

# Anuario Estadístico de Andalucía 2005



Instituto de Estadística de Andalucía  
**CONSEJERÍA DE ECONOMÍA Y HACIENDA**

Unión Europea

FEDER



# **1. Territorio y Medio Ambiente**



# Índice del capítulo 1

|  |           |
|--|-----------|
| Fuentes y metodología .....  | 15        |
| Conceptos y definiciones .....   | 17        |
| <b>1.1. Territorio y recursos naturales .....</b>  | <b>21</b> |
| 1.1.1.G. Altimetría en Andalucía .....   | 21        |
| 1.1.2. Posición geográfica, perímetro y extensión superficial por provincia. ....  | 21        |
| 1.1.3. Municipios según extensión superficial por provincia. Año 2004 .....  | 22        |
| 1.1.4. Municipios según altitud por provincia. Año 2004. ....  | 22        |
| 1.1.5. Extensión superficial según zonas altimétricas por provincia. Año 2004. ....  | 23        |
| 1.1.6.G. Pendientes en Andalucía .....   | 24        |
| 1.1.7. Cumbres montañosas según sistemas orográficos por provincia .....   | 25        |
| 1.1.8. Vías pecuarias clasificadas según tipo por provincia. Año 2004. ....  | 26        |
| 1.1.9.G. Tipología de los paisajes en Andalucía .....  | 27        |
| 1.1.10.G. Hábitats naturales de interés comunitario en Andalucía. ....   | 27        |
| 1.1.11. Especies de la fauna silvestre amenazadas según situación en Andalucía. Año 2004 .....   | 28        |
| 1.1.12. Catálogo andaluz de especies de la flora silvestre amenazada. Año 2004 .....   | 28        |
| 1.1.13. Caracterización física del litoral andaluz por provincia. Año 1998 .....   | 30        |
| 1.1.14.G. Espacios naturales protegidos en Andalucía. Año 2004 .....   | 31        |
| 1.1.15.G. Evolución de la ocupación general del espacio en Andalucía. Años 1986-2003 .....   | 31        |
| 1.1.16. Ocupación general del espacio por provincia. Año 2003. ....  | 32        |
| 1.1.17.G. Usos y coberturas vegetales del suelo en Andalucía. Año 1999. ....   | 32        |
| 1.1.18. Capacidad productiva de los suelos y usos implantados por provincia. Año 1999. ....  | 33        |
| 1.1.19. Valores climatológicos en diversas estaciones por área geográfica. Año 2004 .....  | 33        |
| 1.1.20. Seismos sentidos según la intensidad en Andalucía. Año 2004. ....  | 35        |
| <b>1.2. Infraestructuras hidráulicas y gestión del agua .....</b>  | <b>36</b> |
| 1.2.1. Recursos medios hídricos en Andalucía. Año 2004 .....   | 36        |
| 1.2.2. Capacidad y situación de los embalses según cuenca. Año 2004. ....  | 36        |
| 1.2.3. Actuaciones de defensa y encauzamiento de los ríos en núcleos urbanos por provincia. Año 2004. ....   | 38        |
| 1.2.4. Demanda media de agua según cuenca por uso y balance hídrico. Año 2004 .....  | 38        |
| 1.2.5. Demanda de agua para regadío según cuenca hidrográfica y zona regable en Andalucía. Año 2003 .....  | 39        |
| 1.2.6. Demanda media de agua para uso urbano y estaciones de tratamiento de agua potable según sistema de abastecimiento por provincia. Año 2004. .... | 42        |
| 1.2.7. Situación de las principales aglomeraciones a efectos de depuración de aguas residuales urbanas por provincia. Año 2004. ....                   | 44        |
| 1.2.8. Estaciones de depuración de aguas residuales por provincia. Año 2004 .....  | 46        |
| 1.2.9. Sistemas de gestión del ciclo integral del agua por provincia. Año 2004 .....   | 46        |

|             |   |           |
|-------------|---|-----------|
| <b>1.3.</b> | <b>Protección ambiental</b> .....   | <b>48</b> |
| 1.3.1.      | Red de control y vigilancia de la contaminación atmosférica por provincia. Año 2004.....  | 48        |
| 1.3.2.      | Centros de tratamiento de residuos urbanos por provincia. Año 2004 .....  | 48        |
| 1.3.3.      | Generación y tratamiento de residuos urbanos por provincia. Año 2004 .....  | 50        |
| 1.3.4.      | Actuaciones de reforestación realizadas con cargo a expedientes de gasto por provincia. Año 2004 .....                                    | 50        |
| 1.3.5.      | Denuncias tramitadas por acciones contra el medio ambiente y la conservación de la naturaleza según materia por provincia. Año 2004. .... | 51        |
| 1.3.6.      | Medios humanos del plan INFOCA. Año 2004 .....  | 51        |
| 1.3.7.      | Medios materiales del plan INFOCA. Año 2004. ....   | 52        |
| 1.3.8.      | Expedientes por infracciones medioambientales según nivel de gravedad por materia y provincia. Año 2004 ..                                | 53        |
| <b>1.4.</b> | <b>Calidad ambiental</b> .....  | <b>54</b> |
| 1.4.1.      | Días con situación no admisible de contaminación atmosférica por provincia. Año 2004 .....  | 54        |
| 1.4.2.      | Distribución de la contaminación acústica urbana en Andalucía según tipo de fuente. Año 2003 .....  | 56        |
| 1.4.3.G.    | Evolución mensual de la capa de ozono en Andalucía. Años 1993-2004 .....  | 57        |
| 1.4.4.      | Calidad de las aguas de consumo público según criterio de potabilidad por provincia. Año 2002 .....                                       | 57        |
| 1.4.5.      | Población afectada por aguas calificadas de no potables y duración de la situación por provincia. Año 2002 ..                             | 58        |
| 1.4.6.      | Resultados de la vigilancia sanitaria y ambiental de las playas por provincia. Año 2002 .....   | 58        |
| 1.4.7.      | Centros productores de residuos peligrosos que presentan declaración anual según grupo de actividad por provincia. Año 2003. ....         | 59        |
| 1.4.8.      | Producción declarada de residuos peligrosos según tipo por provincia. Año 2003 .....  | 60        |
| 1.4.9.      | Evolución de la estimación de pérdidas de suelo en Andalucía. Período 1976-2003 .....   | 61        |
| 1.4.10.G.   | Evolución de la superficie incendiada según tipo en Andalucía. Años 1987-2004. ....   | 62        |
| 1.4.11.     | Siniestros y superficie incendiada según tipo por provincia. Año 2004. ....   | 63        |
| 1.4.12.     | Incendios forestales según causa por provincia. Año 2004. ....  | 64        |

# Fuentes y metodología



## **Consejería de Obras Públicas y Transportes**

La producción de estadísticas por parte del servicio competente de la Consejería de Obras Públicas y Transportes es muy variada y hace referencia a muy diversos aspectos, tanto del territorio como de la protección y evaluación medioambiental.

A través del Instituto de Cartografía, la Consejería proporciona, además, datos sobre posición geográfica, extensión superficial, altitud y zonas altimétricas.

A partir del año 2004, la producción estadística relacionada con la gestión del agua, recursos, demandas globales, balances hídricos, embalses, ríos, abastecimiento urbano y saneamiento del agua corresponde a la Secretaría General de Aguas de la Consejería de Medio Ambiente.

## **Medio Ambiente en Andalucía. Consejería de Medio Ambiente**

Esta publicación anual proporciona, junto a una serie de monografías sobre este tema, un conjunto de estadísticas que

permiten conocer la situación del medio ambiente en Andalucía en relación con el resto de España y el contexto internacional, referida a temas tales como el clima, los suelos, los espacios forestales, los espacios naturales, la biodiversidad, el agua, el aire, los residuos, etc.

## **Consejería de Agricultura y Pesca**

Con la publicación del *Manual de estadísticas agrarias y pesqueras*, la Consejería pone a disposición del público una serie de estadísticas que, además de las relacionadas con el sector agrario, suministran datos sobre la ocupación general del espacio y, hasta 1992, sobre las superficies forestales incendiadas; a partir de dicho año, esta información la proporciona la Consejería de Medio Ambiente.

## **Consejería de Salud**

Este organismo ofrece información sobre calidad de las aguas de consumo público, población afectada por aguas calificadas como no potables y resultados de la vigilancia sanitaria y

ambiental de las playas. Todos estos datos se recogen a partir de análisis de muestras seleccionadas en diferentes puntos de muestreo.

**Otras fuentes**

- Instituto Geográfico Nacional. Atlas nacional de España.
- Instituto Andaluz de Geofísica.

# Conceptos y definiciones

## 1.1. Territorio y recursos naturales

### Posición geográfica

#### Latitud norte

La latitud expresa la distancia angular entre el punto referido y el Ecuador. Si el lugar se encuentra en el hemisferio norte, se habla de latitud norte y de latitud sur en caso contrario.

#### Longitud oeste

La longitud expresa la distancia angular entre el punto referido y el meridiano de Greenwich. Se habla de longitud oeste cuando el lugar se encuentra al oeste de dicho meridiano y de longitud este en caso contrario.

#### Hábitats naturales

Zonas terrestres o acuáticas diferenciadas por sus características geográficas, abióticas y bióticas, tanto si son enteramente naturales como seminaturales.

#### Hábitats naturales de interés comunitario

Los que, en el territorio a que se refiere:

- se encuentran amenazados de desaparición en su área de distribución natural; o bien
- presentan un área de distribución natural reducida a causa de su regresión o debido a su área intrínsecamente restringida; o bien
- constituyen ejemplos representativos de características típicas de una o de varias de las seis regiones biogeográficas siguientes: alpina, atlántica, boreal, continental, macaronesia y mediterránea.

#### Vías pecuarias

Se entiende por vías pecuarias las rutas o itinerarios por donde discurre o ha venido discuriendo tradicionalmente el tránsito del ganado. En la actualidad pueden ser también destinadas a otros usos compatibles y complementarios, en términos acordes con su naturaleza y fines, dando prioridad al uso ganadero y otros usos rurales. Las vías pecuarias atendiendo a sus dimensiones se denominan:

- Cañadas: anchura máxima 75 metros.
- Cordeles: anchura máxima 37,5 metros.
- Veredas: anchura máxima 20 metros.

### Espacios naturales protegidos

#### Espacios naturales protegidos

Aquellos espacios que contengan elementos y sistemas naturales de especial interés o valores naturales sobresalientes y sean declarados como tales por la normativa vigente. A los efectos del Plan Andaluz de Medio Ambiente, los EE.NN.PP. de Andalucía serán aquellos que se establezcan de acuerdo a la ley estatal 4/1989, de 27 de marzo y la autonómica 2/1989, de 18 de julio.

#### Parques nacionales

Según la Ley 4/1989 son aquellos Espacios que, siendo susceptibles de ser declarados como Parques por Ley de las Cortes Generales, se declare su conservación de interés general de la Nación, con la atribución al Estado de su gestión y la correspondiente asignación de recursos presupuestarios. La declaración como de interés general de la Nación se apreciará en razón de que el espacio sea representativo de algunos de los principales sistemas naturales españoles.

#### Parques naturales

Espacios naturales cuya conservación merece atención preferente por su importancia científica y/o educativa. Generalmente, se trata de paisajes de gran belleza, poco transformados por la explotación u ocupación humana, ricos por su fauna y flora y/o por sus formaciones geomorfológicas excepcionales.

#### Reservas naturales

Espacios naturales de ámbito aún más reducido, en los que prevalece la protección de ecosistemas, comunidades o elementos biológicos de excepcional importancia y que suelen ser frágiles. Por ello, se requiere una gran limitación en la explotación de los recursos naturales que poseen.



### Monumentos Naturales

Son espacios o elementos de la naturaleza constituidos básicamente por formaciones de notoria singularidad, rareza o belleza, que merecen ser objeto de protección especial.

Se consideran también Monumentos Naturales, las formaciones geológicas, yacimientos paleontológicos y demás elementos de la gea que reúnen un interés especial por la singularidad o importancia de sus valores científicos, culturales o paisajísticos.

### Parques periurbanos

Espacios naturales situados en las proximidades de un núcleo urbano, y que son declarados como tales con el fin de adecuar su utilización a las necesidades recreativas de las poblaciones.

### Reserva natural concertada

Espacios que, sin reunir los requisitos objetivos que caracterizan a los espacios señalados en los apartados anteriores, merezcan una singular protección y sus propietarios insten a la Administración ambiental a la aplicación en los mismos de un régimen de protección concertado.

### Parajes naturales

Espacios naturales protegidos que se declaran como tales con la finalidad de atender a la conservación de su flora, fauna, constitución geomorfológica, especial belleza u otros componentes de muy destacado rango natural. En comparación con los Parques naturales, los Parajes son espacios de ámbito más reducido, y requieren una protección más intensa. Por este motivo, aunque en ellos se permiten ciertas actividades, se establecen normas para que éstas no resulten peligrosas para los valores naturales protegidos.

### Reserva de la Biosfera

Muchos de los territorios incluidos en la Red de Espacios Naturales cuentan además con la figura de protección de Reserva de la Biosfera.

Son espacios reconocidos por el programa "El Hombre y la Biosfera" (Programa MaB) de la UNESCO, donde se concilia la conservación de la biodiversidad y los recursos naturales con el uso sostenible de los mismos. En este contexto, las Reservas de la Biosfera deben cumplir tres funciones básicas: la de conservación, la de logística y la de desarrollo

Para ser seleccionado como Reserva de Biosfera, un lugar debe:

- Ser representativo de una región biogeográfica significativa.
- Contener paisajes, ecosistemas y especies o variedades de animales y plantas que requieran ser conservados
- Brindar oportunidades para estudiar y aplicar la filosofía del desarrollo sostenible dentro de la región en la que está ubicada.
- Poseer un territorio lo suficientemente amplio como para realizar las tres funciones asignadas.
- Disponer de un sistema de zonificación adecuado

### Humedal Convenio RAMSAR

La Convención sobre los Humedales es un tratado intergubernamental aprobado el 2 de febrero de 1971 en la ciudad iraní de Ramsar, relativo a la conservación y el uso

racional de los humedales. A pesar de que el nombre oficial de la Convención de Ramsar se refiere a los Humedales de Importancia Internacional, especialmente como Hábitat de Aves Acuáticas, con los años su enfoque se ha ampliado y actualmente se utiliza apropiadamente el nombre de Convención sobre los Humedales.

La Convención entró en vigor en 1975 y en la actualidad más de 100 países de todo el mundo se han adherido a la misma.

### Ocupación general del espacio

#### Tierras de cultivo

Engloba todas las extensiones de tierra que reciben algún tipo de labor cultural, independientemente de su aprovechamiento y la fecha en que se realiza.

En ellas quedan incluidas:

- *Cultivos herbáceos*: constituidos por aquellas plantas cultivadas cuya parte aérea tiene consistencia herbácea (cereales, leguminosas, hortalizas, etc.).
- *Cultivos leñosos*: constituidos por especies que ocupan la tierra durante largos periodos (como frutales, vid, olivos, etc.). Se excluyen las especies forestales.
- *Barbechos*: tierras que han permanecido en descanso durante la campaña, para que recuperen la fertilidad. No han soportado ningún cultivo, pero han recibido labores.

#### Prados

Terrenos con cubierta herbácea natural cuyo aprovechamiento no finaliza al recolectarse o ser aprovechado por el ganado, sino que continúa durante un periodo indefinido de años. Son excepcionales en Andalucía (apenas 100 km<sup>2</sup>), región que no reúne las condiciones de humedad exigidas para su desarrollo.

#### Pastizales

Terrenos que se diferencian de los prados en que se dan en climas más secos y no son susceptibles de aprovechamiento por siega.

#### Terreno forestal

Comprende las formas de ocupación del espacio: monte maderable, monte abierto y monte leñoso.

#### Otras superficies

Engloba todos los territorios ocupados por eriales, espartizales, terrenos improductivos, superficies no agrícolas, ríos y lagos.

#### Capacidad general de usos de los suelos

La naturaleza de un suelo está condicionada por multitud de factores que van desde el sustrato geológico o la pendiente, hasta el clima y la comunidad biótica que soporta. Su desarrollo, profundidad, textura y contenido en materia orgánica son parámetros que, entre otros, van a determinar, de forma conjunta, la capacidad general de uso de los suelos. El solar andaluz, que comprende una extensión de 87.597 km<sup>2</sup>, se distribuye en cinco clases de capacidad de uso del suelo, considerando un conjunto de variables que determinan su potencial de uso agrícola, ganadero, forestal y natural:

- *Tierras con excelente capacidad de uso* (clase S1): son las de más alta calidad agrológica del sistema, con muy pocas limitaciones que restrinjan su uso y sin problemas de manejabilidad, de excelente productividad bajo un manejo acertado y muy buena fertilidad natural.

- *Tierras con buena capacidad de uso* (clase S2): son aquellas que poseen algunas limitaciones de orden topográfico, edáfico o climático, lo que reduce un tanto el conjunto de cultivos posibles así como su capacidad productiva forestal, si bien ésta debe ser buena si se le aplica un manejo adecuado. Requieren prácticas moderadas de conservación para prevenir su deterioro.

- *Tierras con moderada capacidad de uso* (clase S3): presentan limitaciones importantes en el conjunto de posibles cultivos y de la capacidad productiva para usos agrícolas y forestales. Las técnicas de manejo son más difíciles de aplicar, teniendo costos más elevados. La conservación del suelo es aquí una preocupación permanente.

- *Tierras marginales o improproductivas* (clase N): no reúnen las condiciones necesarias para cultivos agrícolas, siendo recomendable su uso para pastos, otras actividades ganaderas o para regeneración como única forma de mantener y recuperar la capacidad productiva del recurso natural y de apoyo al régimen hidrológico de la cuenca.

- *Tierras de protección* (clase X): son las que soportan ecosistemas naturales de evidente interés ecológico, por lo que merecen protección especial, no siendo recomendable el cambio de uso. En su explotación deben predominar los fines científicos, recreativos y de interés social.

### **Intensidad de los seísmos**

Se mide en grados EMS (Escala de intensidad macrosísmica europea 1998, actualización de la escala MSK 1964). La descripción de los grados es:

- I: No sentido, ni en las condiciones más favorables.
- II: Apenas sentido. El temblor es sentido sólo en casos aislados (menos del 1%) de individuos en reposo y en posiciones especialmente receptivas dentro de edificios.
- III: Débil. El terremoto es sentido por algunos individuos dentro de edificios. Las personas en reposo sienten un balanceo o ligero temblor. Los objetos colgados oscilan levemente.
- IV: Ampliamente observado. El terremoto es sentido dentro de los edificios por muchas personas y sólo por muy pocas en el exterior. El nivel de vibración es moderado.
- V: Fuerte. El terremoto es sentido dentro de los edificios por la mayoría de las personas y por algunas en el exterior. En edificios de mampostería son posibles ligeros daños.
- VI: Levemente dañino. Sentido por la mayoría de las personas dentro de los edificios y por muchas en el exterior. Algunas personas pierden el equilibrio. Pueden caerse pequeños objetos de estabilidad ordinaria y los muebles se pueden desplazar. En algunos edificios de hormigón armado puede producir daños leves.
- VII: Dañino. La mayoría de las personas se asusta e intenta correr fuera de los edificios. Para muchas es difícil mantenerse de pie, especialmente en plantas superiores. Se desplazan los muebles y pueden volcarse los que sean inestables. Producen daños graves en construcciones con muros de mampostería. Producen daños moderados en construcciones con muros de ladrillo y hormigón armado.

- VIII-XII: No se han experimentado en Andalucía.

## **1.2. Infraestructuras hidráulicas y gestión del agua**

### **Recursos hídricos**

Volumen de agua anualmente disponible para cubrir las demandas requeridas por los diferentes usos. Por su origen pueden ser recursos superficiales regulados, recursos subterráneos explotados, flujos de base y retornos.

### **Recursos subterráneos explotados**

Volumen de agua extraído de acuíferos subterráneos.

### **Flujos de base**

Caudales fluyentes garantizados en régimen natural.

### **Retornos**

Agua que una vez utilizada vuelve a incorporarse al ciclo hidráulico.

### **Cuenca hidrográfica**

Territorio en el que las aguas fluyen al mar a través de una red de cauces secundarios que convergen en un cauce principal único. Como unidad de gestión se considera indivisible. Cada una de ellas cuenta con un organismo de cuenca, entidad de derecho público y personalidad jurídica propia y distinta del Estado, denominado confederación hidrográfica. En Andalucía las cuencas existentes son: Guadalquivir, Guadalete-Barbate, Sur, Tinto-Odiel-Piedras, Guadiana y Segura.

### **Capacidad de embalse**

Volumen máximo capaz de ser retenido por un embalse o por el conjunto de embalses de una cuenca.

### **Actuaciones de defensa y encauzamiento de ríos**

Obras efectuadas sobre un cauce para proteger una zona determinada de las inundaciones.

### **Demanda de agua**

Consumo estimado de agua necesaria para la satisfacción de las necesidades de los distintos usos:

- *Urbano*: necesidades de agua para el consumo doméstico y el de los servicios e industrias que se encuentran en los núcleos urbanos.
- *Industrial*: demanda procedente de las industrias enclavadas fuera de los núcleos urbanos y que no están conectadas a su sistema de distribución.
- *Agrario*: demanda para regadío, necesaria para la producción agrícola.

### **Zona regable**

Área declarada de interés general para la puesta en regadío por parte de la administración estatal o autonómica.

### **Sistema de abastecimiento y/o saneamiento**

Sistema unitario de gestión de las infraestructuras y servicios de abastecimiento y/o saneamiento urbano. Puede ser municipal o supramunicipal y la gestión puede ser directa por

el propio ayuntamiento o a través de una empresa pública, privada o mixta.

#### **Estación de tratamiento de agua potable**

Instalación donde las aguas brutas son sometidas a diversos procesos físico-químicos con el objeto de producir agua potable.

#### **Estación Depuradora de Aguas Residuales (EDAR)**

Instalación en la que se realiza el tratamiento de las aguas residuales urbanas para disminuir sus elementos contaminantes.

#### **Carga equivalente**

Número teórico de personas que generarían un volumen de aguas residuales equivalente a la suma de las producidas por la población, la industria y las actividades agroganaderas.

#### **Aglomeración urbana**

Zona geográfica formada por uno o varios municipios, o por parte de uno o varios de ellos que por su población o actividad económica constituya un foco de generación de aguas residuales que justifique su recogida y conducción a una instalación de tratamiento o a un punto de vertido final.

#### **Sistema de gestión del ciclo integral del agua**

Se define el sistema de gestión del ciclo integral del agua (aprobado en el Decreto 310/2003 de 4 de noviembre) como el conjunto de elementos de gestión, entendidos como la totalidad de los recursos hídricos, instrumentos de gestión, prestación de los servicios comprendidos en el ciclo integral del agua, abastecimiento de agua en alta o aducción, distribución y suministro de agua potable, alcantarillado, interceptación, depuración y vertido o reutilización de las aguas residuales urbanas, y la explotación y mantenimiento de las correspondientes infraestructuras, referido a un ámbito territorial que puede hallarse formado por uno o varios municipios o parte de uno o varios de ellos, el cual, por su ubicación territorial y cuestiones de índole técnica o económica constituye el marco idóneo para la realización de dicha gestión de forma racional y conjunta. El Ente público representativo del sistema constituye el sujeto con el cual se articula, de manera prioritaria, la colaboración con la Administración de la Junta de Andalucía en materia del ciclo integral urbano del agua.

### **1.3. Protección ambiental**

#### **Contaminación**

En sentido amplio, cualquier tipo de impureza, materia o influencias físicas (ruidos y radiación), en un determinado medio y en niveles más altos de lo normal. En sentido más restrictivo se refiere a aquellas impurezas que, por su cantidad o intensidad, pueden ocasionar peligro o daño en el sistema ecológico.

#### **Contaminación atmosférica**

Se define por tal "la presencia en el aire de materias o formas de energía que impliquen riesgo, daño o molestia grave para las personas y bienes de cualquier naturaleza".

#### **Contaminantes atmosféricos**

Las distintas clases de materias o energías causantes de la contaminación atmosférica. Los sensores de la red de vigilancia sólo controlan, de forma desigual, algunos de los parámetros principales de la contaminación, que son, entre otros:

- **SO<sub>2</sub>**: dióxido de azufre. Se produce en procesos industriales de combustión.
- **NO<sub>2</sub>**: dióxido de nitrógeno. Se produce en las combustiones por oxidación del nitrógeno de la atmósfera. Es uno de los gases generadores de lluvia ácida (precipitaciones en las que el agua contiene ácidos disueltos).
- **CO**: monóxido de carbono. Se produce en combustiones orgánicas. Es tóxico por su capacidad para unirse a la hemoglobina, pigmento respiratorio de la sangre, impidiendo que capte y transporte el oxígeno.
- **NO**: productos de combustión del nitrógeno, de color rojo pardizo.
- **Ozono**: molécula triatómica de oxígeno, presente de forma natural en las altas capas de la atmósfera. El ozono es una sustancia con aplicaciones industriales, cuya liberación de la atmósfera cerca de la superficie puede considerarse contaminante.
- **Partículas en suspensión**: materia sólida o líquida dispersa en el aire, de diámetro inferior a 10 micras. Puede proceder de fuentes naturales (por ejemplo, erupciones volcánicas) o artificiales. Dependiendo de su tamaño, pueden permanecer en suspensión en la atmósfera desde unos segundos a varios meses.

## 1. Territorio y medio ambiente

### 1.1. Territorio y recursos naturales

#### 1.1.1.G. Altimetría en Andalucía

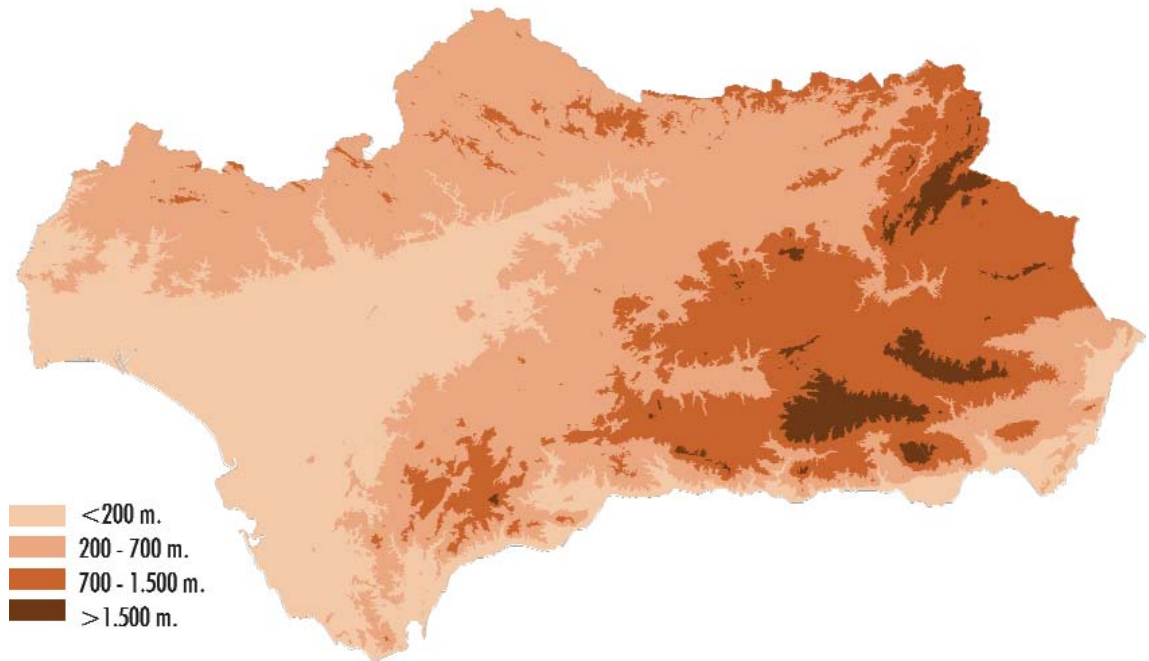

FUENTE: Consejería de Medio Ambiente

#### 1.1.2. Posición geográfica, perímetro y extensión superficial por provincia

|                                   | Andalucía       | Almería | Cádiz   | Córdoba  | Granada  | Huelva   | Jaén     | Málaga  | Sevilla  | España                    |
|-----------------------------------|-----------------|---------|---------|----------|----------|----------|----------|---------|----------|---------------------------|
| <b>Latitud<sup>a</sup> norte</b>  |                 |         |         |          |          |          |          |         |          |                           |
| Extremo septentrional             | <b>38° 44'</b>  | 37° 55' | 37° 03' | 38° 44'  | 38° 05'  | 38° 13'  | 38° 32'  | 37° 17' | 38° 12'  | <b>43° 47'</b>            |
| Extremo meridional peninsular     | <b>36° 00'</b>  | 36° 41' | 36° 00' | 37° 11'  | 36° 42'  | 36° 47'  | 37° 23'  | 36° 19' | 36° 51'  | <b>36° 00'</b>            |
| Extremo meridional insular        | <b>35° 56'</b>  | 35° 56' |         |          |          |          |          |         |          | <b>27° 38'</b>            |
| <b>Longitud<sup>b</sup> oeste</b> |                 |         |         |          |          |          |          |         |          |                           |
| Extremo oriental                  | <b>1° 38'</b>   | 1° 38'  | 5° 05'  | 4° 00'   | 2° 12'   | 6° 07'   | 2° 26'   | 3° 46'  | 4° 39'   | <b>4° 20'<sup>c</sup></b> |
| Extremo occidental                | <b>7° 31'</b>   | 3° 08'  | 6° 27'  | 5° 35'   | 4° 20'   | 7° 31'   | 4° 17'   | 5° 37'  | 6° 32'   | <b>18° 09'</b>            |
| Perímetro (km)                    | <b>2.194,7</b>  | 614,1   | 715,3   | 827,8    | 717,4    | 689,8    | 677,2    | 626,8   | 909,7    | <b>10.283,0</b>           |
| Superficie (km <sup>2</sup> )     | <b>87.597,0</b> | 8.768,5 | 7.442,0 | 13.769,5 | 12.635,3 | 10.147,8 | 13.483,5 | 7.308,0 | 14.042,3 | <b>504.750,0</b>          |

FUENTES: Instituto Geográfico Nacional  
 Consejería de Obras Públicas y Transportes. Instituto de Cartografía de Andalucía

<sup>a</sup>Distancia angular entre el punto referido y el Ecuador.

<sup>b</sup>Distancia angular entre el punto referido y el meridiado de Greenwich.

<sup>c</sup>Longitud Este.

## 1. Territorio y medio ambiente

### 1.1.3. Municipios según extensión superficial por provincia. Año 2004

|                              | Almería    | Cádiz     | Córdoba   | Granada    | Huelva    | Jaén      | Málaga     | Sevilla    | Andalucía  |
|------------------------------|------------|-----------|-----------|------------|-----------|-----------|------------|------------|------------|
| Menos de 5 km <sup>2</sup>   | -          | -         | -         | 7          | -         | -         | 1          | 5          | <b>13</b>  |
| De 5 a 9 km <sup>2</sup>     | 5          | -         | 2         | 10         | -         | 1         | 6          | 4          | <b>28</b>  |
| De 10 a 14 km <sup>2</sup>   | 2          | 2         | 1         | 16         | 5         | 2         | 6          | 8          | <b>42</b>  |
| De 15 a 19 km <sup>2</sup>   | 8          | 1         | 5         | 10         | 1         | 1         | 6          | 5          | <b>37</b>  |
| De 20 a 29 km <sup>2</sup>   | 15         | 3         | 4         | 21         | 8         | 2         | 18         | 8          | <b>79</b>  |
| De 30 a 49 km <sup>2</sup>   | 20         | 5         | 7         | 26         | 14        | 19        | 21         | 13         | <b>125</b> |
| De 50 a 99 km <sup>2</sup>   | 31         | 12        | 13        | 46         | 16        | 24        | 20         | 20         | <b>182</b> |
| De 100 a 199 km <sup>2</sup> | 8          | 10        | 21        | 19         | 17        | 29        | 19         | 20         | <b>143</b> |
| De 200 a 299 km <sup>2</sup> | 10         | 4         | 8         | 4          | 11        | 11        |            | 9          | <b>57</b>  |
| De 300 a 499 km <sup>2</sup> | 2          | 5         | 8         | 7          | 6         | 6         | 2          | 9          | <b>45</b>  |
| De 500 a 999 km <sup>2</sup> | 1          | 1         | 5         | 2          | 1         | 2         | 1          | 4          | <b>17</b>  |
| Más de 1.000 km <sup>2</sup> | -          | 1         | 1         | -          | -         | -         | -          | -          | <b>2</b>   |
| <b>Total</b>                 | <b>102</b> | <b>44</b> | <b>75</b> | <b>168</b> | <b>79</b> | <b>97</b> | <b>100</b> | <b>105</b> | <b>770</b> |

FUENTE: Consejería de Obras Públicas y Transportes. Instituto de Cartografía de Andalucía

### 1.1.4. Municipios según altitud\* por provincia. Año 2004

|                    | Almería    | Cádiz     | Córdoba   | Granada    | Huelva    | Jaén      | Málaga     | Sevilla    | Andalucía  |
|--------------------|------------|-----------|-----------|------------|-----------|-----------|------------|------------|------------|
| Menos de 200 m     | 20         | 28        | 12        | 5          | 35        | -         | 20         | 68         | <b>188</b> |
| De 201 a 500 m     | 27         | 9         | 27        | 11         | 20        | 26        | 34         | 29         | <b>183</b> |
| De 501 a 1.000 m   | 45         | 7         | 36        | 106        | 24        | 67        | 46         | 8          | <b>339</b> |
| De 1.001 a 1.500 m | 10         | -         | -         | 46         | -         | 4         | -          | -          | <b>60</b>  |
| <b>Total</b>       | <b>102</b> | <b>44</b> | <b>75</b> | <b>168</b> | <b>79</b> | <b>97</b> | <b>100</b> | <b>105</b> | <b>770</b> |

FUENTE: Consejería de Obras Públicas y Transportes. Instituto de Cartografía de Andalucía

\*Referida al núcleo principal de cada municipio y medida sobre el nivel del mar.

### 1.1.5. Extensión superficial según zonas altimétricas por provincia. Año 2004

(km<sup>2</sup>)

|                           | Almería        | Cádiz          | Córdoba         | Granada         | Huelva          | Jaén            | Málaga         | Sevilla         | Andalucía       |
|---------------------------|----------------|----------------|-----------------|-----------------|-----------------|-----------------|----------------|-----------------|-----------------|
| <b>Menos de 100 m</b>     |                |                |                 |                 |                 |                 |                |                 |                 |
| Superficie                | 874,0          | 3.864,6        | 385,2           | 106,4           | 3.466,7         | 74,5            | 715,5          | 5.709,7         | <b>15.196,5</b> |
| Porcentaje                | 9,97           | 51,93          | 2,80            | 0,84            | 34,16           | 0,55            | 9,79           | 40,66           | <b>17,35</b>    |
| <b>De 101 a 200 m</b>     |                |                |                 |                 |                 |                 |                |                 |                 |
| Superficie                | 693,9          | 1.322,3        | 1.508,7         | 85,8            | 2.386,6         | 2.586,8         | 585,0          | 3.153,0         | <b>12.322,2</b> |
| Porcentaje                | 7,91           | 17,77          | 10,96           | 0,68            | 23,52           | 19,18           | 8,01           | 22,45           | <b>14,07</b>    |
| <b>De 201 a 400 m</b>     |                |                |                 |                 |                 |                 |                |                 |                 |
| Superficie                | 1.176,7        | 1.269,0        | 3.794,7         | 207,5           | 2.523,0         | 3.422,9         | 1.228,6        | 2.983,4         | <b>16.605,7</b> |
| Porcentaje                | 13,42          | 17,05          | 27,56           | 1,64            | 24,86           | 25,39           | 16,81          | 21,25           | <b>18,96</b>    |
| <b>De 401 a 600 m</b>     |                |                |                 |                 |                 |                 |                |                 |                 |
| Superficie                | 1.282,1        | 543,1          | 5.033,3         | 690,1           | 1.431,8         | 4.919,0         | 2.269,1        | 1.720,2         | <b>17.888,6</b> |
| Porcentaje                | 14,62          | 7,30           | 36,55           | 5,46            | 14,11           | 36,48           | 31,05          | 12,25           | <b>20,42</b>    |
| <b>De 601 a 1.000 m</b>   |                |                |                 |                 |                 |                 |                |                 |                 |
| Superficie                | 2.168,5        | 387,3          | 2.974,7         | 5.094,7         | 339,6           | 1.722,2         | 2.046,8        | 475,3           | <b>15.209,1</b> |
| Porcentaje                | 24,73          | 5,20           | 21,60           | 40,32           | 3,35            | 12,77           | 28,01          | 3,38            | <b>17,36</b>    |
| <b>De 1.001 a 1.400 m</b> |                |                |                 |                 |                 |                 |                |                 |                 |
| Superficie                | 1.776,4        | 53,1           | 72,2            | 4.439,9         | 0,1             | 755,5           | 414,7          | 0,8             | <b>7.512,8</b>  |
| Porcentaje                | 20,26          | 0,71           | 0,52            | 35,14           | 0,00            | 5,60            | 5,68           | 0,01            | <b>8,58</b>     |
| <b>De 1.401 a 2.000 m</b> |                |                |                 |                 |                 |                 |                |                 |                 |
| Superficie                | 720,8          | 2,6            | 0,8             | 1.493,5         | -               | 2,7             | 48,1           | -               | <b>2.268,4</b>  |
| Porcentaje                | 8,22           | 0,03           | 0,01            | 11,82           | -               | 0,02            | 0,66           | -               | <b>2,59</b>     |
| <b>De 2.001 a 2.400 m</b> |                |                |                 |                 |                 |                 |                |                 |                 |
| Superficie                | 73,2           | -              | -               | 286,3           | -               | -               | 0,2            | -               | <b>359,7</b>    |
| Porcentaje                | 0,83           | -              | -               | 2,27            | -               | -               | 0,00           | -               | <b>0,41</b>     |
| <b>De 2.401 a 3.000 m</b> |                |                |                 |                 |                 |                 |                |                 |                 |
| Superficie                | 3,0            | -              | -               | 211,3           | -               | -               | -              | -               | <b>214,3</b>    |
| Porcentaje                | 0,03           | -              | -               | 1,67            | -               | -               | -              | -               | <b>0,24</b>     |
| <b>De 3.001 a 3.400 m</b> |                |                |                 |                 |                 |                 |                |                 |                 |
| Superficie                | -              | -              | -               | 19,5            | -               | -               | -              | -               | <b>19,5</b>     |
| Porcentaje                | -              | -              | -               | 0,15            | -               | -               | -              | -               | <b>0,02</b>     |
| <b>Más de 3.400 m</b>     |                |                |                 |                 |                 |                 |                |                 |                 |
| Superficie                | -              | -              | -               | 0,1             | -               | -               | -              | -               | <b>0,1</b>      |
| Porcentaje                | -              | -              | -               | 0,00            | -               | -               | -              | -               | <b>0,00</b>     |
| <b>Total</b>              |                |                |                 |                 |                 |                 |                |                 |                 |
| Superficie                | <b>8.768,5</b> | <b>7.442,0</b> | <b>13.769,5</b> | <b>12.635,3</b> | <b>10.147,8</b> | <b>13.483,5</b> | <b>7.308,0</b> | <b>14.042,3</b> | <b>87.597,0</b> |
| Porcentaje                | <b>100,00</b>  | <b>100,00</b>  | <b>100,00</b>   | <b>100,00</b>   | <b>100,00</b>   | <b>100,00</b>   | <b>100,00</b>  | <b>100,00</b>   | <b>100,00</b>   |

FUENTE: Consejería de Obras Públicas y Transportes

# 1. Territorio y medio ambiente

## 1.1.6.G. Pendientes en Andalucía

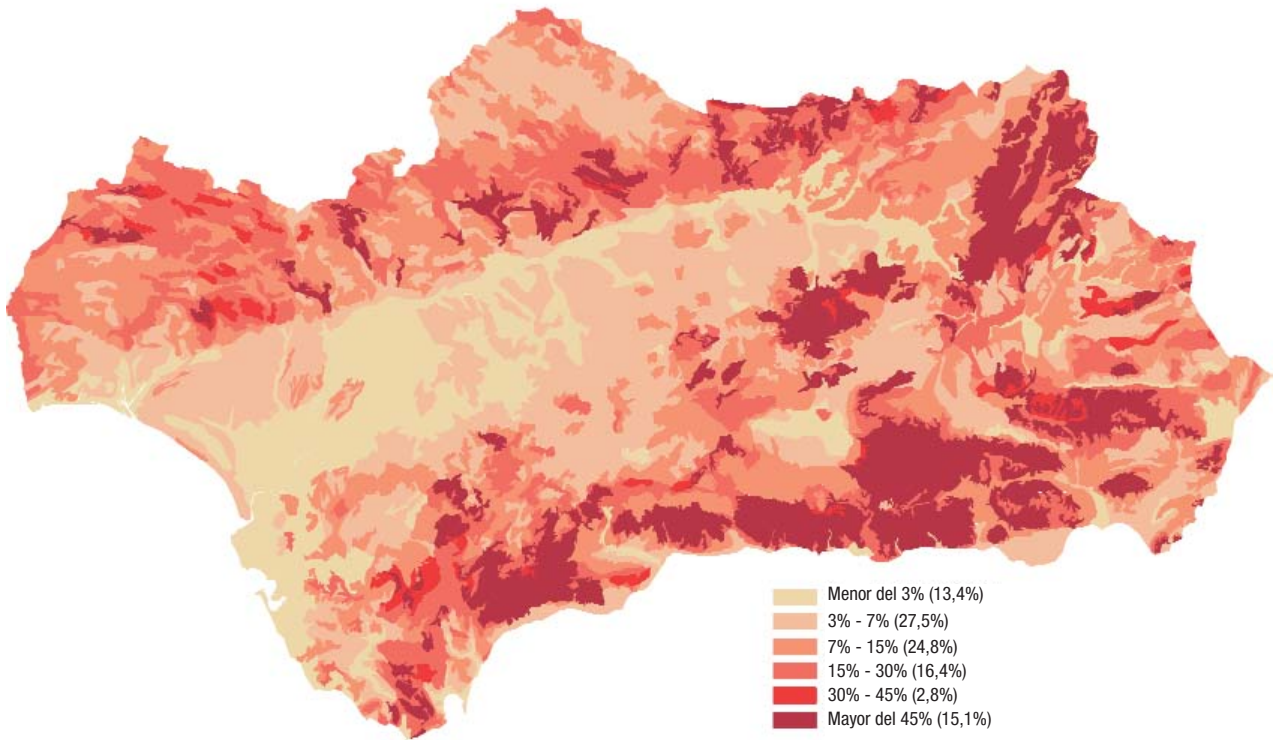

FUENTE: Consejería de Medio Ambiente

### 1.1.7. Cumbres montañosas según sistemas orográficos por provincia\*

|                              | Nombre de la cumbre    | Provincia       | Altitud (m) |
|------------------------------|------------------------|-----------------|-------------|
| <b>Sierra Morena</b>         | Burcio del Pino        | Jaén            | 1.290       |
|                              | Cambrón                | Jaén            | 1.068       |
|                              | Estrella               | Jaén            | 1.306       |
| <b>Cordillera Subbética</b>  | Blanquillo             | Jaén            | 1.830       |
|                              | Cabañas                | Jaén            | 2.036       |
|                              | Cabezo Jara            | Almería         | 1.241       |
|                              | Cerro Poyo             | Almería         | 2.045       |
|                              | Empanadas              | Granada-Jaén    | 2.107       |
|                              | Jabalcón               | Granada         | 1.494       |
|                              | Jabalruz               | Jaén            | 1.614       |
|                              | Lobatejo               | Córdoba         | 1.380       |
|                              | Lúcar                  | Almería         | 1.718       |
|                              | Maimón Grande          | Almería         | 1.761       |
|                              | Mencal                 | Granada         | 1.445       |
|                              | Miguelijos             | Granada         | 2.037       |
|                              | Orduña                 | Granada         | 1.943       |
|                              | Parapanda              | Granada         | 1.604       |
|                              | Peña de Quesada        | Granada-Jaén    | 1.336       |
|                              | Perea                  | Granada         | 1.612       |
|                              | Puestos (Los)          | Jaén            | 1.785       |
|                              | Sagra                  | Granada         | 2.382       |
|                              | Sierra Mágina          | Jaén            | 2.167       |
|                              | Tiñosa                 | Córdoba         | 1.570       |
|                              | Tornajuelos            | Granada         | 2.133       |
| Palomas (Las)                | Jaén                   | 1.943           |             |
| Yelmo                        | Jaén                   | 1.809           |             |
| <b>Cordillera Penibética</b> | Alcazaba (La)          | Granada         | 3.366       |
|                              | Aljibe                 | Cádiz           | 1.092       |
|                              | Calar Alto             | Almería         | 2.168       |
|                              | Calar de Santa Bárbara | Granada         | 2.269       |
|                              | Camorro Alto           | Málaga          | 1.368       |
|                              | Cerrón                 | Granada         | 1.238       |
|                              | Conjuro                | Málaga          | 1.013       |
|                              | Chullo                 | Almería-Granada | 2.606       |
|                              | Dos Picos              | Almería-Granada | 2.085       |
|                              | Maroma                 | Granada-Málaga  | 2.065       |
|                              | Mijas                  | Málaga          | 1.150       |
|                              | Morrón                 | Almería         | 2.236       |
|                              | Mulhacén               | Granada         | 3.481       |
|                              | Navachica              | Granada-Málaga  | 1.825       |
|                              | Peñón del Puerto       | Granada         | 2.902       |
|                              | Pinar                  | Cádiz           | 1.654       |
|                              | Piorno                 | Almería         | 1.444       |
|                              | Reales                 | Málaga          | 1.452       |
|                              | Santopitar             | Málaga          | 1.021       |
|                              | Terril                 | Sevilla         | 1.129       |
|                              | Tética de Baccres      | Almería         | 2.083       |
|                              | Torreçilla             | Málaga          | 1.919       |
|                              | Veleta                 | Granada         | 3.392       |

FUENTE: Instituto Geográfico Nacional. Atlas nacional de España

\*Las cumbres se han elegido como las visualmente dominantes de su entorno, pero no son necesariamente las más altas.



## 1. Territorio y medio ambiente

### 1.1.8. Vías pecuarias clasificadas según tipo por provincia. Año 2004

|                           | Almería         | Cádiz           | Córdoba         | Granada         | Huelva          | Jaén*           | Málaga          | Sevilla         | Andalucía        |
|---------------------------|-----------------|-----------------|-----------------|-----------------|-----------------|-----------------|-----------------|-----------------|------------------|
| <b>Cañada real</b>        |                 |                 |                 |                 |                 |                 |                 |                 |                  |
| Nº de vías                | 47              | 183             | 35              | 177             | 20              | 116             | 83              | 251             | <b>912</b>       |
| Clasificación (km)        | 447,35          | 1.583,88        | 335,76          | 1.185,74        | 250,08          | 1.193,24        | 606,13          | 2.260,60        | <b>7.862,78</b>  |
| Deslinde (km)             | 14,83           | 160,02          | 23,57           | 44,42           | 13,34           | 71,32           | 21,25           | 288,12          | <b>636,87</b>    |
| <b>Cordel</b>             |                 |                 |                 |                 |                 |                 |                 |                 |                  |
| Nº de vías                | 112             | 98              | 110             | 102             | 34              | 191             | 63              | 216             | <b>926</b>       |
| Clasificación (km)        | 888,09          | 700,61          | 996,19          | 665,61          | 320,52          | 1.676,70        | 446,47          | 1.487,76        | <b>7.181,95</b>  |
| Deslinde (km)             | 9,23            | 108,06          | 74,93           | 27,67           | 25,95           | 163,01          | 16,24           | 240,36          | <b>665,46</b>    |
| <b>Vereda</b>             |                 |                 |                 |                 |                 |                 |                 |                 |                  |
| Nº de vías                | 306             | 149             | 420             | 202             | 245             | 297             | 277             | 317             | <b>2.213</b>     |
| Clasificación (km)        | 1.700,73        | 727,47          | 3.208,44        | 1.164,81        | 1.931,64        | 1.603,19        | 1.430,36        | 1.849,60        | <b>13.616,23</b> |
| Deslinde (km)             | 0,40            | 134,78          | 352,54          | 38,24           | 153,76          | 76,12           | 22,21           | 323,99          | <b>1.102,05</b>  |
| <b>Colada</b>             |                 |                 |                 |                 |                 |                 |                 |                 |                  |
| Nº de vías                | 45              | 286             | 207             | 180             | 77              | 156             | 89              | 134             | <b>1.174</b>     |
| Clasificación (km)        | 205,00          | 1.172,44        | 972,11          | 709,26          | 363,66          | 612,82          | 468,03          | 385,25          | <b>4.888,57</b>  |
| Deslinde (km)             | 2,80            | 149,75          | 38,64           | 21,92           | 34,77           | 17,66           | -               | 26,44           | <b>291,98</b>    |
| <b>Padrón</b>             |                 |                 |                 |                 |                 |                 |                 |                 |                  |
| Nº de vías                | -               | 32              | -               | -               | -               | -               | -               | -               | <b>32</b>        |
| Clasificación (km)        | -               | 154,80          | -               | -               | -               | -               | -               | -               | <b>154,80</b>    |
| Deslinde (km)             | -               | 72,95           | -               | -               | -               | -               | -               | -               | <b>72,95</b>     |
| <b>Realenga</b>           |                 |                 |                 |                 |                 |                 |                 |                 |                  |
| Nº de vías                | -               | -               | -               | 1               | -               | -               | 14              | -               | <b>15</b>        |
| Clasificación (km)        | -               | -               | -               | 3,61            | -               | -               | 64,40           | -               | <b>68,01</b>     |
| Deslinde (km)             | -               | -               | -               | -               | -               | -               | -               | -               | <b>-</b>         |
| <b>Total</b>              |                 |                 |                 |                 |                 |                 |                 |                 |                  |
| <b>Nº de vías</b>         | <b>510</b>      | <b>748</b>      | <b>772</b>      | <b>662</b>      | <b>376</b>      | <b>760</b>      | <b>526</b>      | <b>918</b>      | <b>5.272</b>     |
| <b>Clasificación (km)</b> | <b>3.241,17</b> | <b>4.339,20</b> | <b>5.512,49</b> | <b>3.729,02</b> | <b>2.865,90</b> | <b>5.093,03</b> | <b>3.015,39</b> | <b>5.983,21</b> | <b>33.779,41</b> |
| <b>Deslinde (km)</b>      | <b>27,26</b>    | <b>625,56</b>   | <b>489,68</b>   | <b>132,25</b>   | <b>227,82</b>   | <b>328,12</b>   | <b>59,70</b>    | <b>878,91</b>   | <b>2.769,31</b>  |

FUENTE: Consejería de Medio Ambiente

\*Se incluye 7,07 km de vía sin distinguir.

### 1.1.9.G. Tipología de los paisajes en Andalucía

- Serranías de alta montaña
- Serranías de montaña media
- Serranías de baja montaña
- Campiñas intramontanas
- Campiñas de piedemonte
- Campiñas de llanuras interiores
- Campiñas alomadas, acolinadas y sobre cerros
- Altiplanos esteparios
- Campiñas esteparias
- Subdesiertos
- Vegas y Valles interiores
- Vegas y Valles litorales
- Vegas y Valles intramontanos
- Vegas y Valles esteparios
- Costas con Sierras litorales
- Costas con Campiñas costeras
- Cotas bajas y arenosas
- Costas acantiladas
- Costa mixtas

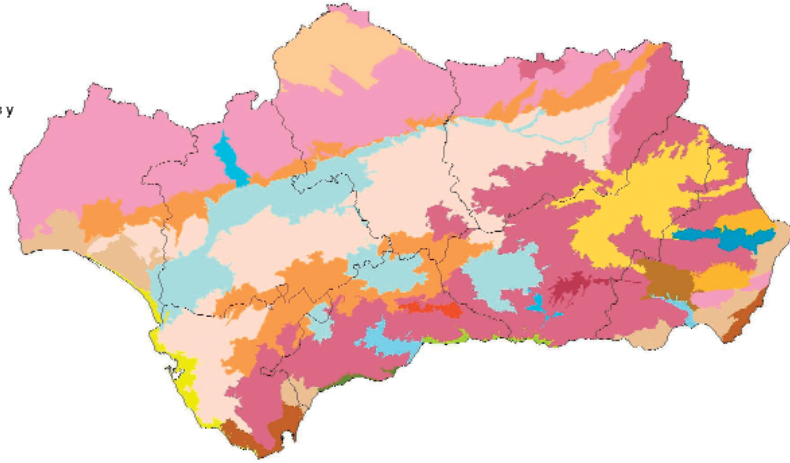

FUENTE: Consejería de Medio Ambiente

### 1.1.10.G. Hábitats naturales de interés comunitario en Andalucía

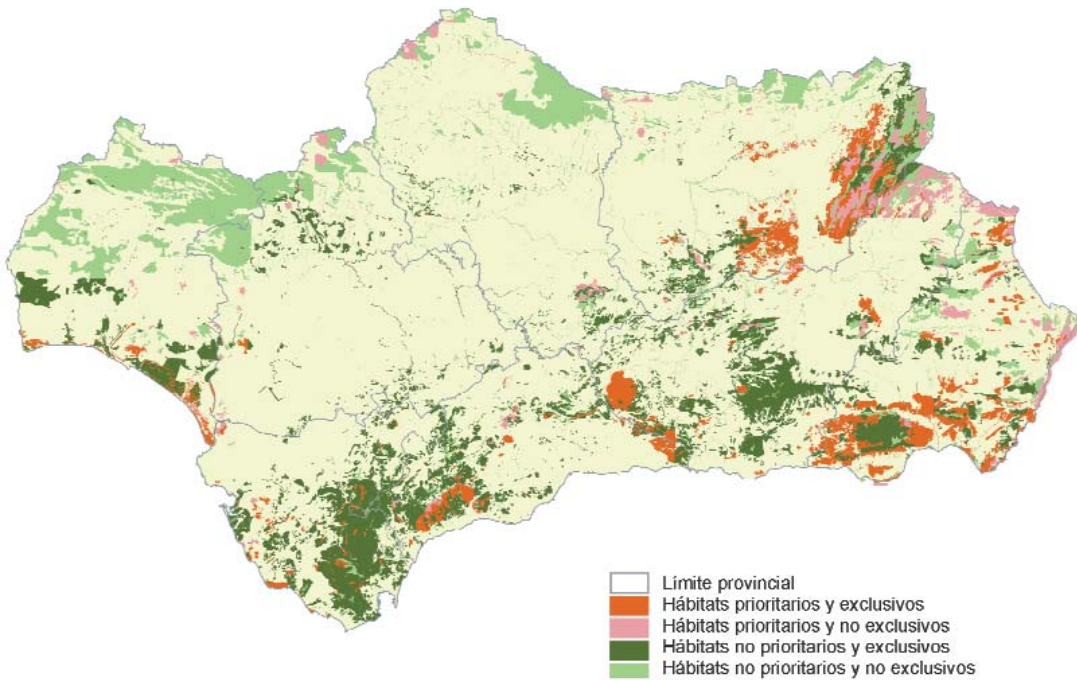

FUENTE: Consejería de Medio Ambiente

## 1. Territorio y medio ambiente

### 1.1.11. Especies de la fauna silvestre amenazadas según situación\* en Andalucía. Año 2004

|              | En peligro de extinción | Vulnerables | De interés especial | Total      |
|--------------|-------------------------|-------------|---------------------|------------|
| Antibios     | -                       | -           | 13                  | 13         |
| Aves         | 14                      | 4           | 242                 | 260        |
| Mamíferos    | 3                       | 8           | 39                  | 50         |
| Peces        | 4                       | 3           | 1                   | 8          |
| Reptiles     | 1                       | -           | 23                  | 24         |
| <b>Total</b> | <b>22</b>               | <b>15</b>   | <b>318</b>          | <b>355</b> |

FUENTE: Consejería de Medio Ambiente

\*Se rige según la Ley 8/2003, de 28 de octubre de la Flora y la Fauna silvestres de Andalucía. Catálogo Andaluz de Especies Amenazadas.

### 11.1.12. Catálogo andaluz de especies de la flora silvestre amenazada. Año 2004

| Familia          | Total en el catálogo | Según distribución |    |    | Extinto | En peligro de extinción | Especie de interés especial | Vulnerables |
|------------------|----------------------|--------------------|----|----|---------|-------------------------|-----------------------------|-------------|
|                  |                      | EA                 | eE | aa |         |                         |                             |             |
| Aceráceas        | 2                    | -                  | 1  | 1  | -       | -                       | 2                           | -           |
| Amarilidáceas    | 6                    | 4                  | 2  | -  | -       | 2                       | -                           | 4           |
| Apiáceas         | 4                    | 3                  | -  | 1  | -       | 1                       | -                           | 3           |
| Aquifoliáceas    | 1                    | -                  | -  | 1  | -       | 1                       | -                           | -           |
| Aspidiáceas      | 1                    | -                  | 1  | -  | -       | -                       | -                           | 1           |
| Aspleniáceas     | 3                    | 1                  | -  | 2  | -       | 2                       | -                           | 1           |
| Asteráceas       | 24                   | 21                 | 2  | 1  | -       | 10                      | 1                           | 13          |
| Atiriáceas       | 1                    | -                  | 1  | -  | -       | 1                       | -                           | -           |
| Balanoforáceas   | 1                    | -                  | -  | 1  | -       | -                       | -                           | 1           |
| Betuláceas       | 2                    | -                  | 1  | 1  | -       | -                       | -                           | 2           |
| Borragináceas    | 4                    | 3                  | 1  | -  | -       | 2                       | 1                           | 1           |
| Brasicáceas      | 7                    | 6                  | 1  | -  | -       | 3                       | -                           | 4           |
| Buxáceas         | 2                    | -                  | 1  | 1  | 1       | -                       | -                           | 1           |
| Caprifoliáceas   | 2                    | -                  | -  | 2  | -       | 1                       | -                           | 1           |
| Cariofiláceas    | 14                   | 11                 | 1  | 2  | -       | 6                       | -                           | 8           |
| Celastráceas     | 2                    | -                  | -  | 2  | -       | -                       | -                           | 1           |
| Ciperáceas       | 2                    | 2                  | -  | -  | -       | 1                       | -                           | 1           |
| Cistáceas        | 2                    | 2                  | -  | -  | -       | -                       | -                           | 2           |
| Cneoráceas       | 1                    | -                  | -  | 1  | -       | 1                       | -                           | -           |
| Crasuláceas      | 1                    | -                  | 1  | -  | -       | -                       | -                           | 1           |
| Culcitáceas      | 1                    | -                  | 1  | -  | -       | 1                       | -                           | -           |
| Cupresáceas      | 1                    | -                  | -  | 1  | -       | -                       | -                           | -           |
| Dipsacáceas      | 1                    | -                  | 1  | -  | -       | -                       | -                           | 1           |
| Droseráceas      | 1                    | -                  | 1  | -  | -       | -                       | -                           | 1           |
| Empetráceas      | 1                    | -                  | 1  | -  | -       | -                       | -                           | 1           |
| Equisetáceas     | 1                    | -                  | -  | 1  | 1       | -                       | -                           | -           |
| Ericáceas        | 2                    | 1                  | 1  | -  | -       | -                       | -                           | 2           |
| Escrofulariáceas | 5                    | 4                  | 1  | -  | -       | 2                       | -                           | 3           |
| Euforbiáceas     | 2                    | 1                  | 1  | -  | -       | 1                       | -                           | 1           |
| Fabáceas         | 3                    | 3                  | -  | -  | -       | 1                       | -                           | 2           |
| Fagáceas         | 3                    | -                  | 1  | 2  | -       | -                       | -                           | 3           |
| Fumariáceas      | 5                    | 4                  | 1  | -  | -       | 2                       | -                           | 3           |
| Gencianáceas     | 2                    | -                  | 1  | 1  | -       | 1                       | -                           | 1           |
| Geraniáceas      | 4                    | 4                  | -  | -  | -       | 3                       | -                           | 1           |
| Hidrocaritáceas  | 1                    | -                  | -  | 1  | -       | 1                       | -                           | -           |
| Himenofiláceas   | 1                    | -                  | -  | 1  | -       | -                       | -                           | 1           |
| Isoetáceas       | 2                    | -                  | 2  | -  | -       | -                       | -                           | 2           |
| Juncáceas        | 2                    | -                  | 2  | -  | -       | 2                       | -                           | -           |
| Lamiáceas        | 7                    | 6                  | 1  | -  | 1       | 2                       | -                           | 4           |
| Lauráceas        | 1                    | -                  | -  | 1  | -       | 1                       | -                           | -           |
| Lemnáceas        | 1                    | -                  | -  | 1  | -       | 1                       | -                           | -           |
| Lentibulariáceas | 3                    | 2                  | -  | 1  | -       | -                       | -                           | 3           |
| Liliáceas        | 3                    | 2                  | 1  | -  | -       | -                       | -                           | 3           |

CONTINÚA →

## 11.1.12. Catálogo andaluz de especies de la flora silvestre amenazada. Año 2004

CONTINUACIÓN

| Familia         | Total en el catálogo | Según distribución |           |           | Extinto  | En peligro de extinción | Especie de interés especial | Vulnerables |
|-----------------|----------------------|--------------------|-----------|-----------|----------|-------------------------|-----------------------------|-------------|
|                 |                      | EA                 | eE        | aa        |          |                         |                             |             |
| Marsileáceas    | 2                    | -                  | 1         | 1         | -        | -                       | -                           | 2           |
| Orquidáceas     | 2                    | 1                  | 1         | -         | -        | -                       | -                           | 2           |
| Papaveráceas    | 2                    | -                  | 2         | -         | 1        | -                       | -                           | 1           |
| Pináceas        | 1                    | 1                  | -         | -         | -        | 1                       | -                           | -           |
| Plumbagináceas  | 9                    | 9                  | -         | -         | -        | 6                       | 2                           | 1           |
| Poáceas         | 10                   | 9                  | 1         | -         | -        | 1                       | -                           | 9           |
| Primuláceas     | 1                    | 1                  | -         | -         | -        | 1                       | -                           | -           |
| Psilotáceas     | 1                    | 1                  | -         | -         | -        | -                       | -                           | 1           |
| Pteridáceas     | 1                    | -                  | 1         | -         | -        | 1                       | -                           | -           |
| Quenopodiáceas  | 2                    | 1                  | -         | 1         | -        | 1                       | -                           | 1           |
| Ramnáceas       | 1                    | 1                  | -         | -         | -        | -                       | -                           | 1           |
| Ranunculáceas   | 3                    | 1                  | 1         | 1         | 1        | 1                       | -                           | 1           |
| Rosáceas        | 10                   | -                  | -         | 10        | -        | 4                       | -                           | 6           |
| Rubiáceas       | 1                    | 1                  | -         | -         | -        | 1                       | -                           | -           |
| Salicáceas      | 3                    | -                  | -         | 3         | -        | 1                       | -                           | 2           |
| Saxifragáceas   | 1                    | 1                  | -         | -         | -        | -                       | -                           | 1           |
| Sinopteridáceas | 1                    | -                  | 1         | -         | -        | 1                       | -                           | -           |
| Solanáceas      | 1                    | -                  | 1         | -         | -        | -                       | -                           | 1           |
| Taxáceas        | 1                    | -                  | -         | 1         | -        | 1                       | -                           | -           |
| Telipteridáceas | 1                    | -                  | -         | 1         | -        | -                       | -                           | 1           |
| Ulmáceas        | 1                    | -                  | -         | 1         | -        | 1                       | -                           | -           |
| Violáceas       | 1                    | 1                  | -         | -         | -        | 1                       | -                           | -           |
| Zanniqueliáceas | 1                    | -                  | -         | 1         | -        | -                       | -                           | 1           |
| <b>Total</b>    | <b>192</b>           | <b>108</b>         | <b>38</b> | <b>46</b> | <b>5</b> | <b>73</b>               | <b>6</b>                    | <b>108</b>  |

FUENTE: Consejería de Medio Ambiente

EA: taxones cuya área de distribución está constituida básicamente por territorios andaluces. Se incluyen en esta categoría aquellas especies que, incluso presentándose en algunos territorios limítrofes de Andalucía, su principal extensión corresponde a esta Comunidad Autónoma.

eE: taxones presentes en Andalucía que o bien son endemismos ibéricos o bien se trata de especies iberoafricanas con distribución básicamente extendida al sur de España y noroeste de África.

aa: taxones con áreas de distribución más amplias que en los casos anteriores.

## 1. Territorio y medio ambiente

### 1.1.13. Caracterización física del litoral andaluz por provincia. Año 1998

|  | Almería | Cádiz  | Granada | Huelva | Málaga | Andalucía     |
|--|---------|--------|---------|--------|--------|---------------|
| <b>Longitud total (km)</b>                 | 214,73  | 272,10 | 75,83   | 145,28 | 163,78 | <b>871,72</b> |
| <b>Porcentaje según tipo de costa</b>      |         |        |         |        |        |               |
| Playas                                     | 59,00   | 56,10  | 55,80   | 86,80  | 81,90  | <b>66,70</b>  |
| Costa baja                                 | 10,00   | 14,40  | 6,20    | -      | 4,70   | <b>8,40</b>   |
| Acantilados                                | 29,40   | 5,50   | 35,00   | -      | 5,00   | <b>13,00</b>  |
| Otros                                      | 1,60    | 24,00  | 3,00    | 13,20  | 8,40   | <b>11,90</b>  |
| <b>Porcentaje según forma de la costa</b>  |         |        |         |        |        |               |
| Rectilínea                                 | 93,60   | 67,30  | 61,40   | 90,60  | 74,00  | <b>79,30</b>  |
| Rasa                                       | 0,60    | -      | 22,20   | 9,40   | -      | <b>3,60</b>   |
| Abigarrada                                 | 1,00    | 10,50  | 15,10   | -      | 2,50   | <b>4,50</b>   |
| Escarpada                                  | 4,80    | 8,00   | 1,30    | -      | 14,10  | <b>6,50</b>   |
| Apoyada                                    | -       | 14,20  | -       | -      | 9,20   | <b>5,40</b>   |
| Forma artificial y otras                   | -       | -      | -       | -      | 0,20   | <b>0,70</b>   |
| <b>Porcentaje según sustrato geológico</b> |         |        |         |        |        |               |
| Silíceas                                   | 7,00    | 45,50  | -       | 94,10  | 20,00  | <b>39,00</b>  |
| Calizas                                    | 8,70    | 2,80   | -       | 5,90   | -      | <b>3,20</b>   |
| Carbónicas                                 | 16,90   | 50,40  | -       | -      | 18,70  | <b>21,30</b>  |
| Esquistosas                                | 34,40   | 0,70   | -       | -      | 48,00  | <b>18,80</b>  |
| Pizarrosas                                 | 33,00   | 0,60   | 100,00  | -      | 12,80  | <b>16,80</b>  |
| Otras                                      | -       | -      | -       | -      | 0,50   | <b>0,90</b>   |
| <b>Porcentaje según dinámica</b>           |         |        |         |        |        |               |
| Muy regresiva                              | 0,70    | -      | -       | -      | 13,10  | <b>6,60</b>   |
| Regresiva                                  | 11,10   | 18,40  | 14,80   | 76,80  | 9,60   | <b>3,20</b>   |
| Basculante                                 | -       | 9,70   | 11,50   | -      | 20,30  | <b>8,00</b>   |
| Estable                                    | 87,30   | 70,40  | 55,10   | 8,10   | 49,30  | <b>54,40</b>  |
| Progresiva                                 | 0,90    | 1,50   | 18,60   | 15,10  | 6,20   | <b>27,50</b>  |
| Muy progresiva                             | -       | -      | -       | -      | 1,50   | <b>0,30</b>   |

FUENTE: Consejería de Medio Ambiente

### 1.1.14.G. Espacios naturales protegidos en Andalucía. Año 2004

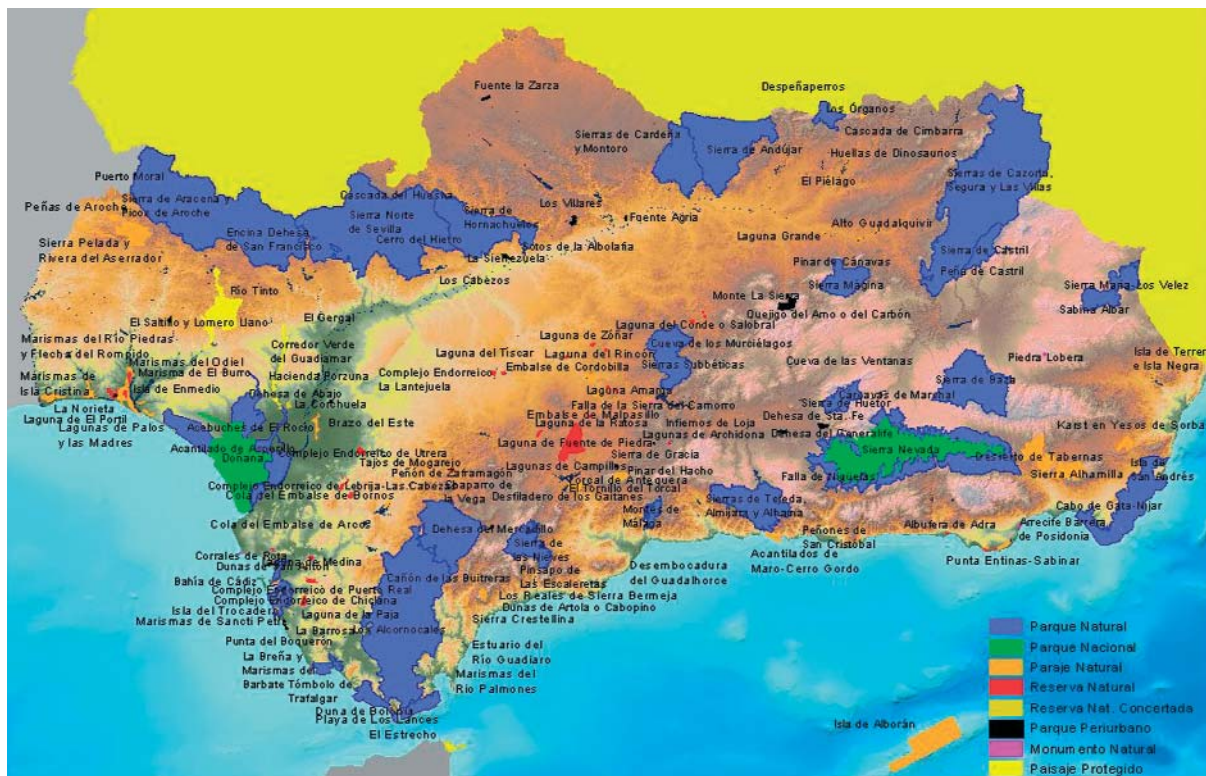

FUENTE: Consejería de Medio Ambiente

### 1.1.15.G. Evolución de la ocupación general del espacio en Andalucía. Años 1986-2003

(miles de ha)

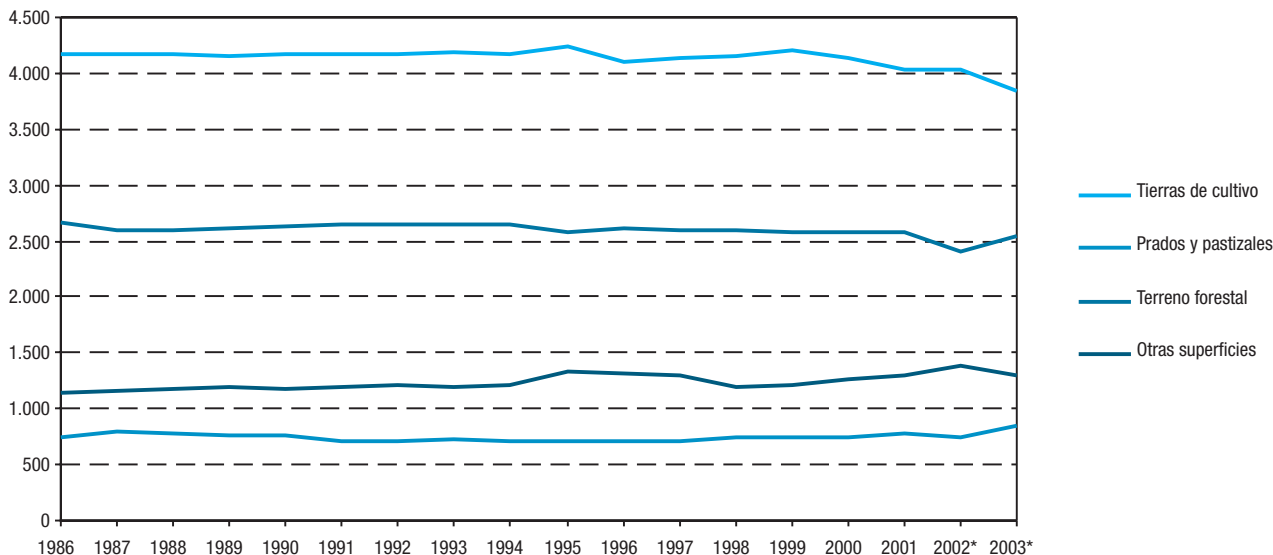

FUENTES: Años 1986-1992: Ministerio de Agricultura, Pesca y Alimentación. Anuario de estadística agraria  
Años 1993-2003: Consejería de Agricultura y Pesca

\*Datos provisionales.

# 1. Territorio y medio ambiente

## 1.1.16. Ocupación general del espacio por provincia. Año 2003\* (ha)

|                     | Almería | Cádiz   | Córdoba | Granada | Huelva  | Jaén    | Málaga  | Sevilla | <b>Andalucía</b> |
|---------------------|---------|---------|---------|---------|---------|---------|---------|---------|------------------|
| Tierras de cultivo  | 276.408 | 231.852 | 730.982 | 608.809 | 218.365 | 674.568 | 284.438 | 810.986 | <b>3.836.408</b> |
| Prados y pastizales | 48.590  | 141.876 | 128.616 | 134.931 | 93.616  | 154.549 | 11.496  | 129.346 | <b>843.020</b>   |
| Terreno forestal    | 186.177 | 173.474 | 436.735 | 290.884 | 588.250 | 403.238 | 207.979 | 266.077 | <b>2.552.814</b> |
| Otras superficies   | 366.323 | 85.687  | 80.798  | 209.842 | 108.242 | 117.488 | 191.908 | 136.298 | <b>1.296.586</b> |

FUENTE: Consejería de Agricultura y Pesca

\*Datos provisionales.

## 1.1.17.G. Usos y coberturas vegetales del suelo en Andalucía. Año 1999

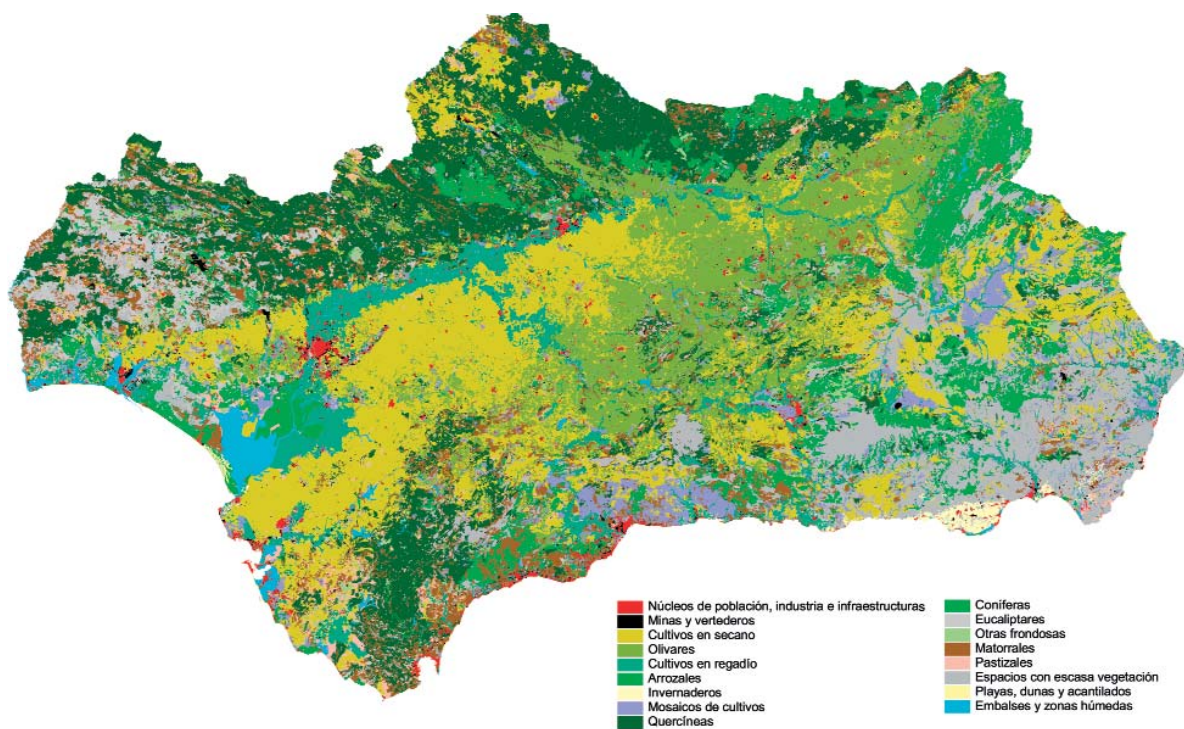

FUENTE: Consejería de Medio Ambiente

## 1.1.18. Capacidad productiva del suelo y usos implantados por provincia. Año 1999

(porcentaje)

|  | Almería | Cádiz | Córdoba | Granada | Huelva | Jaén | Málaga | Sevilla | Andalucía |
|--|---------|-------|---------|---------|--------|------|--------|---------|-----------|
| Proporción de tierras de cultivo sobre suelos marginales             | 38      | 17    | 27      | 32      | 23     | 31   | 46     | 12      | 26        |
| Proporción de tierras de cultivo sobre suelos marginales y moderados | 84      | 54    | 61      | 81      | 75     | 64   | 69     | 30      | 61        |
| Proporción de suelos excelentes ocupados por construido              | 16      | 6     | 5       | 8       | 15     | 3    | 31     | 12      | 7         |
| Proporción de espacio construido sobre suelos excelentes             | 26      | 53    | 65      | 48      | 23     | 50   | 40     | 86      | 57        |

FUENTE: Consejería de Medio Ambiente

## 1.1.19. Valores climatológicos en diversas estaciones por área geográfica. Año 2004

| Área geográfica/Estación          | Parámetro | Enero  | Febrero | Marzo  | Abril  | Mayo   | Junio  | Julio | Agosto | Septiembre | Octubre | Noviembre | Diciembre | Anual* |
|-----------------------------------|-----------|--------|---------|--------|--------|--------|--------|-------|--------|------------|---------|-----------|-----------|--------|
| <b>Alto Guadalquivir</b>          |           |        |         |        |        |        |        |       |        |            |         |           |           |        |
| Linares "Torrubia"                | TM        | 8,40   | 10,50   | 11,50  | 13,90  | 17,40  | 26,50  | 28,50 | 27,20  | 23,90      | 17,60   | 10,90     | 7,90      | 17,02  |
| Linares "Torrubia"                | DTM       | -0,14  | 0,50    | -1,10  | -1,35  | -2,20  | 1,80   | -0,29 | -1,01  | -0,62      | -0,48   | -1,33     | -0,90     |        |
| Linares "Torrubia"                | PM        | 27,90  | 84,80   | 71,10  | 84,40  | 102,10 | 7,60   | 0,00  | 0,00   | 8,00       | 53,60   | 2,50      | 47,70     | 489,70 |
| Linares "Torrubia"                | DPM       | -30,50 | 20,80   | 19,40  | 31,00  | 69,00  | -11,90 | -4,80 | -2,70  | -11,50     | 7,80    | -59,10    | -10,40    |        |
| <b>Bajo Guadalquivir</b>          |           |        |         |        |        |        |        |       |        |            |         |           |           |        |
| Jerez de la Frontera "Base Aérea" | TM        | 12,20  | 12,70   | 14,10  | 15,50  | 17,90  | 25,30  | 26,90 | 26,30  | 24,10      | 19,90   | 14,20     | 11,10     | 18,35  |
| Jerez de la Frontera "Base Aérea" | DTM       | 1,41   | 0,66    | 0,52   | 0,14   | -0,46  | 3,53   | 1,75  | 0,74   | 0,54       | 0,71    | -0,19     | -0,26     |        |
| Jerez de la Frontera "Base Aérea" | PM        | 10,30  | 65,30   | 45,60  | 46,80  | 65,40  | 0,00   | 0,10  | 3,10   | 0,10       | 63,90   | 4,50      | 18,00     | 323,10 |
| Jerez de la Frontera "Base Aérea" | DPM       | -90,40 | -13,10  | -7,20  | -7,20  | 27,50  | -18,60 | -1,60 | -2,20  | -19,80     | 2,50    | -104,20   | -88,30    |        |
| <b>Litoral Costa del Sol</b>      |           |        |         |        |        |        |        |       |        |            |         |           |           |        |
| Málaga "Aeropuerto"               | TM        | 14,60  | 13,30   | 14,50  | 15,70  | 17,70  | 23,70  | 25,40 | 27,00  | 24,00      | 19,80   | 15,30     | 13,10     | 18,68  |
| Málaga "Aeropuerto"               | DTM       | 2,42   | 0,64    | 0,46   | -0,02  | -1,04  | 1,64   | 0,67  | 1,72   | 0,89       | 0,67    | 0,15      | 0,45      |        |
| Málaga "Aeropuerto"               | PM        | 2,70   | 99,00   | 269,90 | 65,90  | 42,20  | 0,00   | 0,10  | 0,10   | 0,60       | 22,70   | 73,40     | 109,00    | 685,60 |
| Málaga "Aeropuerto"               | DPM       | -80,20 | 24,10   | 210,80 | 26,40  | 18,80  | -13,30 | -1,40 | -5,20  | -14,10     | -31,80  | -41,70    | 11,50     |        |
| <b>Litoral Gaditano</b>           |           |        |         |        |        |        |        |       |        |            |         |           |           |        |
| Cádiz "Cortadura"                 | TM        | 13,40  | 14,20   | 15,10  | 16,50  | 17,80  | 24,40  | 25,60 | 25,00  | 23,20      | 20,30   | 15,80     | 12,60     | 18,66  |
| Cádiz "Cortadura"                 | DTM       | 0,71   | 0,65    | 0,37   | 0,30   | -0,96  | 2,92   | 1,24  | 0,31   | -0,16      | 0,23    | -0,28     | -0,68     |        |
| Cádiz "Cortadura"                 | PM        | 8,90   | 76,20   | 37,60  | 35,10  | 67,60  | 0,00   | 0,30  | 2,90   | 1,20       | 105,60  | 5,20      | 41,20     | 381,80 |
| Cádiz "Cortadura"                 | DPM       | -79,70 | 9,10    | -17,50 | -7,00  | 36,30  | -13,80 | -0,70 | 0,20   | -14,90     | 43,80   | -110,00   | -58,90    |        |
| <b>Litoral Occidental Almería</b> |           |        |         |        |        |        |        |       |        |            |         |           |           |        |
| Almería "Aeropuerto"              | TM        | 13,70  | 13,80   | 14,60  | 16,40  | 18,60  | 24,70  | 26,70 | 26,70  | 24,80      | 21,20   | 16,10     | 13,90     | 19,27  |
| Almería "Aeropuerto"              | DTM       | 1,90   | 0,71    | 0,16   | 0,13   | -0,43  | 2,30   | 1,30  | 0,67   | 0,73       | 1,18    | 0,02      | 0,60      |        |
| Almería "Aeropuerto"              | PM        | 5,20   | 15,60   | 43,40  | 64,60  | 15,10  | 0,30   | 0,10  | 0,10   | 2,50       | 2,50    | 13,10     | 39,60     | 202,10 |
| Almería "Aeropuerto"              | DPM       | -18,50 | -3,40   | 24,60  | 40,20  | 2,90   | -7,70  | -1,00 | -0,70  | -9,30      | -28,50  | -16,80    | 15,80     |        |
| <b>Litoral Onubense</b>           |           |        |         |        |        |        |        |       |        |            |         |           |           |        |
| Gibraleón                         | TM        | 11,90  | 12,20   | 13,70  | 15,70  | 18,10  | 26,70  | 27,80 | 27,30  | 24,30      | 19,00   | 13,80     | 10,70     | 18,43  |
| Gibraleón                         | DTM       | 0,42   | -0,68   | -1,07  | -1,21  | -2,18  | 2,32   | 0,00  | -0,80  | -1,05      | -1,32   | -1,63     | -1,30     |        |
| Gibraleón                         | PM        | 10,30  | 171,30  | 39,90  | 22,50  | 48,30  | 0,00   | 0,00  | 4,40   | 0,10       | 181,40  | 7,30      | 28,50     | 514,00 |
| Gibraleón                         | DPM       | -74,00 | 103,70  | -16,70 | -29,10 | 19,30  | -12,50 | -2,10 | 1,70   | -16,10     | 109,00  | -82,90    | -69,10    |        |
| <b>Litoral Oriental Almería</b>   |           |        |         |        |        |        |        |       |        |            |         |           |           |        |
| Níjar                             | TM        | 13,40  | 12,50   | 14,10  | 15,00  | 16,90  | 25,20  | 27,00 | 27,20  | 23,60      | 20,70   | 14,60     | 11,20     | 18,45  |
| Níjar                             | DTM       | 2,15   | 0,55    | 0,88   | 0,13   | -1,28  | 2,81   | 1,29  | 1,59   | 0,35       | 1,80    | -0,02     | -0,51     |        |
| Níjar                             | PM        | 0,00   | 15,00   | 79,00  | 86,00  | 19,50  | 1,00   | 0,00  | 0,00   | 13,50      | 2,00    | 22,50     | 52,63     | 291,13 |
| Níjar                             | DPM       | -30,40 | -9,10   | 45,60  | 55,20  | 1,70   | -7,50  | -0,60 | -4,70  | -4,70      | -33,20  | -8,90     | 21,03     |        |
| <b>Medio Guadalquivir</b>         |           |        |         |        |        |        |        |       |        |            |         |           |           |        |
| Córdoba "Aeropuerto"              | TM        | 10,50  | 11,70   | 13,00  | 15,30  | 18,20  | 26,70  | 28,30 | 28,00  | 25,20      | 19,50   | 12,70     | 9,50      | 18,22  |
| Córdoba "Aeropuerto"              | DTM       | 1,06   | 0,84    | -0,08  | 0,07   | -0,78  | 3,54   | 1,44  | 1,33   | 1,30       | 0,99    | -0,26     | -0,13     |        |
| Córdoba "Aeropuerto"              | PM        | 17,60  | 87,50   | 85,60  | 25,80  | 99,60  | 0,00   | 0,00  | 2,90   | 5,60       | 140,00  | 1,70      | 45,50     | 511,80 |
| Córdoba "Aeropuerto"              | DPM       | -61,10 | 13,00   | 32,10  | -38,20 | 70,10  | -18,40 | -5,20 | -0,80  | -18,20     | 79,00   | -97,80    | -35,10    |        |
| <b>Medio-Bajo Guadalquivir</b>    |           |        |         |        |        |        |        |       |        |            |         |           |           |        |
| La Rambla "Privilegio"            | TM        | 8,90   | 9,80    | 11,00  | 12,90  | 16,40  | 26,10  | 27,30 | 26,30  | 23,40      | 18,60   | 12,40     | 9,00      | 16,84  |
| La Rambla "Privilegio"            | DTM       | 1,12   | 1,15    | 0,14   | -0,32  | -0,60  | 4,62   | 1,89  | 0,60   | 0,66       | 1,37    | 0,86      | 0,99      |        |
| La Rambla "Privilegio"            | PM        | 16,40  | 106,00  | 79,00  | 14,00  | 62,50  | 0,00   | 0,00  | 0,00   | 1,50       | 53,50   | 4,80      | 50,40     | 388,10 |
| La Rambla "Privilegio"            | DPM       | -65,40 | 38,00   | 25,30  | -43,10 | 30,60  | -22,30 | -3,80 | -5,40  | -23,40     | -5,40   | -81,70    | -25,30    |        |

CONTINÚA →





### 1.1.20. Seísmos sentidos según la intensidad en Andalucía. Año 2004

| Intensidad<br>(Grados EMS) | Zona epicentral            | Fecha           | Magnitud* |
|----------------------------|----------------------------|-----------------|-----------|
| I                          | -                          | -               | -         |
| II                         | -                          | -               | -         |
| II-III                     | Berja (Almería)            | 13 de febrero   | 3,0       |
|                            | Motril (Granada)           | 12 de mayo      | 2,7       |
|                            | Ventas de Huelma (Granada) | 3 de agosto     | 3,1       |
|                            | Medina-Azahara (Córdoba)   | 23 de noviembre | 3,1       |
|                            | Melilla                    | 2 de diciembre  | 4,8       |
| III                        | Granada                    | 10 de febrero   | 2,4       |
|                            | Granada                    | 11 de febrero   | 2,5       |
|                            | Gualchos (Granada)         | 6 de noviembre  | 3,5       |
| IV                         | Motril (Granada)           | 11 de agosto    | 3,7       |
| VIII                       | Alhucemas (Marruecos)      | 24 de febrero   | 6,3       |
| Sin clasificar             | Cabo de San Vicente        | 13 de diciembre | 5,2       |

FUENTE: Universidad de Granada. Instituto Andaluz de Geofísica. WEB

\*Escala Richter: escala logarítmica que se basa en la medida de la amplitud de las ondas recibidas por los sismógrafos. Aunque no tiene límite máximo teórico, los mayores terremotos no han superado el valor 9.

# 1. Territorio y medio ambiente

## 1.2. Infraestructuras hidráulicas y gestión del agua

### 1.2.1. Recursos medios hídricos en Andalucía. Año 2004

| Cuenca            | Superficies de las cuencas (km <sup>2</sup> ) |                  |                      |                              | Recursos (hm <sup>3</sup> /año) |                            |                |            | Total        |
|-------------------|---|------------------|----------------------|------------------------------|---------------------------------|----------------------------|----------------|------------|--------------|
|                   | Total (A)                                     | En Andalucía (B) | % en Andalucía (B/A) | % de Andalucía (B/Andalucía) | Superficiales (regulado)        | Subterráneos (explotación) | Flujos de base | Retornos   |              |
| Guadalquivir      | 57.104  | 51.477           | 90,1                 | 58,8                         | 2.255                           | 437                        | 319            | 351        | 3.362        |
| Guadalete/Barbate | 6.365   | 6.365            | 100,0                | 7,3                          | 358                             | 85                         | 4              | 29         | 476          |
| Sur               | 17.820  | 17.820           | 100,0                | 20,4                         | 414                             | 630                        | 166            | 10         | 1.220        |
| Guadiana I        | 53.067  | 3.248            | 6,1                  | 3,7                          | 1                               | 6                          | 3              | 2          | 12           |
| Guadiana II       | 6.871   | 6.871            | 100,0                | 7,8                          | 275                             | 60                         | 10             | 5          | 350          |
| Segura            | 18.870  | 1.780            | 9,4                  | 2,0                          | 1                               | 5                          | -              | -          | 6            |
| <b>Total</b>      | <b>160.097</b>                                | <b>87.561</b>    | <b>54,7</b>          | <b>100,0</b>                 | <b>3.304</b>                    | <b>1.223</b>               | <b>502</b>     | <b>397</b> | <b>5.426</b> |

FUENTE: Consejería de Medio Ambiente

### 1.2.2. Capacidad y situación de los embalses según cuenca. Año 2004

(hm<sup>3</sup>)

| Embalses                       | Ríos          | Capacidad | Agua embalsada |         |       |       |      |       |       |        |            |         |           |           |
|--------------------------------|---------------|-----------|----------------|---------|-------|-------|------|-------|-------|--------|------------|---------|-----------|-----------|
|                                |               |           | Enero          | Febrero | Marzo | Abril | Mayo | Junio | Julio | Agosto | Septiembre | Octubre | Noviembre | Diciembre |
| <b>Cuenca del Guadalquivir</b> |               |           |                |         |       |       |      |       |       |        |            |         |           |           |
| Aguascebas                     | Aguascebas    | 6         | 3              | 4       | 5     | 6     | 6    | 6     | 6     | 5      | 4          | 3       | 3         | 3         |
| Alcalá del Río                 | Guadalquivir  | 20        | 17             | 17      | 16    | 17    | 17   | 17    | 17    | 17     | 17         | 17      | 17        | 17        |
| Almodóvar                      | Almodóvar     | 7         | 6              | 6       | 6     | 6     | 6    | 6     | 5     | 4      | 3          | 2       | 2         | 2         |
| Aracena                        | Riv. Huelva   | 127       | 111            | 115     | 114   | 117   | 121  | 122   | 120   | 118    | 116        | 114     | 110       | 110       |
| Arcos                          | Guadalete     | 15        | -              | -       | -     | -     | -    | -     | -     | -      | -          | -       | -         | -         |
| Aznalcóllar                    | Agrio         | 20        | 16             | 16      | 20    | 18    | 19   | 18    | 17    | 16     | 14         | 14      | 17        | 10        |
| Barbate                        | Barbate       | 228       | 154            | 155     | 170   | 182   | 187  | 186   | 176   | 165    | 156        | 148     | 149       | 148       |
| Bembézar                       | Bembézar      | 342       | 293            | 298     | 322   | 340   | 342  | 334   | 309   | 285    | 264        | 257     | 276       | 281       |
| Bermejales (Los)               | Cacín         | 103       | 96             | 99      | 102   | 103   | 101  | 102   | 99    | 95     | 88         | 84      | 83        | 86        |
| Bolera (La)                    | Guadalentín   | 53        | 20             | 30      | 31    | 36    | 41   | 51    | 46    | 39     | 32         | 27      | 24        | 23        |
| Bornos                         | Guadalete     | 200       | 150            | 152     | 163   | 180   | 193  | 198   | 190   | 178    | 159        | 156     | 160       | 163       |
| Breña (La)                     | Guadiato      | 100       | 87             | 88      | 100   | 99    | 92   | 95    | 93    | 94     | 71         | 65      | 69        | 64        |
| Cala                           | Rivera Cala   | 59        | 43             | 41      | 51    | 47    | 47   | 43    | 34    | 27     | 21         | 17      | 26        | 24        |
| Canales                        | Genil         | 70        | 54             | 55      | 55    | 55    | 60   | 70    | 70    | 65     | 56         | 53      | 52        | 52        |
| Cantillana                     | Guadalquivir  | 14        | 14             | 14      | 14    | 14    | 14   | 14    | 14    | 14     | 14         | 14      | 14        | -         |
| Carpio (El)                    | Guadalquivir  | 18        | 18             | 17      | 17    | 18    | 17   | 18    | 18    | 18     | 17         | 17      | 17        | 17        |
| Celemin                        | Celemin       | 43        | 37             | 36      | 39    | 41    | 43   | 42    | 36    | 30     | 24         | 23      | 23        | 23        |
| Colomera                       | Colomera      | 42        | 34             | 35      | 37    | 41    | 42   | 42    | 42    | 40     | 35         | 33      | 34        | 34        |
| Cordobilla                     | Genil         | 33        | 33             | 32      | 33    | 33    | 33   | 33    | 33    | 33     | 32         | 32      | 31        | 31        |
| Cubillas                       | Cubillas      | 19        | 19             | 19      | 19    | 19    | 19   | 19    | 18    | 14     | 12         | 12      | 13        | 16        |
| Doña Aldonza                   | Guadalquivir  | 23        | 22             | 22      | 22    | 22    | 22   | 22    | 22    | 22     | 22         | 22      | 22        | 22        |
| Encinarejo                     | Jándula       | 15        | 8              | 8       | 8     | 15    | 12   | 12    | 12    | 12     | 14         | 8       | 7         | 7         |
| Francisco Abellán              | Fardes        | 58        | 41             | 41      | 42    | 43    | 44   | 46    | 46    | 43     | 40         | 39      | 39        | 40        |
| Fernandina (La)                | Guarizas      | 245       | 153            | 155     | 165   | 175   | 182  | 195   | 193   | 180    | 162        | 160     | 160       | 160       |
| Gergal                         | Riv. Huelva   | 35        | 35             | 32      | 35    | 35    | 31   | 26    | 23    | 22     | 22         | 21      | 29        | 23        |
| Giribaile                      | Guadalimar    | 475       | 144            | 153     | 171   | 207   | 236  | 278   | 254   | 232    | 207        | 182     | 166       | 158       |
| Guadalcacín                    | Majaceite     | 800       | 608            | 607     | 614   | 640   | 657  | 649   | 622   | 594    | 565        | 548     | 544       | 537       |
| Guadalén                       | Guadalén      | 168       | 116            | 121     | 138   | 156   | 166  | 164   | 156   | 138    | 123        | 121     | 121       | 122       |
| Guadalmellato                  | Guadalmellato | 147       | 108            | 109     | 124   | 143   | 142  | 143   | 121   | 90     | 85         | 82      | 87        | 87        |
| Guadalmena                     | Guadalmena    | 347       | 302            | 311     | 318   | 332   | 346  | 345   | 343   | 322    | 293        | 286     | 287       | 289       |
| Hornachuelos                   | Bembézar      | 12        | 11             | 11      | 11    | 12    | 12   | 12    | 12    | 12     | 11         | 11      | 11        | 11        |
| Huesna                         | Huesna        | 138       | 117            | 119     | 122   | 116   | 118  | 119   | 112   | 108    | 103        | 99      | 96        | 90        |
| Hurones (Los)                  | Majaceite     | 135       | 112            | 111     | 126   | 120   | 114  | 116   | 110   | 103    | 95         | 87      | 83        | 76        |
| Iznájar                        | Genil         | 981       | 712            | 741     | 786   | 851   | 902  | 939   | 890   | 828    | 764        | 747     | 759       | 783       |
| Jándula                        | Jándula       | 322       | 281            | 287     | 310   | 318   | 320  | 319   | 299   | 272    | 268        | 267     | 270       | 272       |

CONTINÚA →



## 1. Territorio y medio ambiente

### 1.2.3. Actuaciones de defensa y encauzamiento de los ríos en núcleos urbanos por provincia. Año 2004

|                            | Almería | Cádiz | Córdoba | Granada | Huelva | Jaén  | Málaga | Sevilla | <b>Andalucía</b> |
|----------------------------|---------|-------|---------|---------|--------|-------|--------|---------|------------------|
| Nº de municipios afectados | 15      | 1     | 5       | 4       | 1      | 14    | 17     | 7       | <b>64</b>        |
| Nº de núcleos afectados    | 77      | 1     | 6       | 4       | 1      | 14    | 18     | 7       | <b>128</b>       |
| Nº de actuaciones          | 6       | 1     | 5       | 4       | 1      | 15    | 9      | 8       | <b>49</b>        |
| Población afectada         | 4.930   | 2.200 | 10.684  | 1.727   | 600    | 7.857 | 87.230 | 8.000   | <b>123.228</b>   |

FUENTE: Consejería de Medio Ambiente

### 1.2.4. Demanda media de agua según cuenca por uso y balance hídrico. Año 2004

|                   | Uso (porcentaje) |            |             |            | Balance final (hm <sup>3</sup> /año) |              |             |
|-------------------|------------------|------------|-------------|------------|--------------------------------------|--------------|-------------|
|                   | Urbana           | Industrial | Agraria     | Otras      | Demandas                             | Recursos     | Balance     |
| <b>Cuenca</b>     |                  |            |             |            |                                      |              |             |
| Guadalquivir      | 11,7             | 1,6        | 80,3        | 6,4        | 3.578                                | 3.362        | -216        |
| Guadalete/Barbate | 25,7             | 2,9        | 65,0        | 6,4        | 409                                  | 476          | 67          |
| Sur               | 18,0             | 2,3        | 77,7        | 2,0        | 1.377                                | 1.220        | -157        |
| Guadiana I        | 31,3             | 6,3        | 62,5        | -          | 16                                   | 12           | -4          |
| Guadiana II       | 16,2             | 22,6       | 55,6        | 5,6        | 234                                  | 350          | 116         |
| Segura            | 10,6             | -          | 89,4        | -          | 47                                   | 6            | -41         |
| <b>Total</b>      | <b>14,5</b>      | <b>2,8</b> | <b>77,6</b> | <b>5,2</b> | <b>5.661</b>                         | <b>5.426</b> | <b>-235</b> |

FUENTE: Consejería de Medio Ambiente

## 1.2.5. Demanda de agua para regadío según cuenca hidrográfica y zona regable en Andalucía. Año 2003

|  | Superficie (ha) | Consumo bruto* (hm <sup>3</sup> ) |
|--|-----------------|-----------------------------------|
| <b>Cuenca del Guadalquivir</b>                       |                 |                                   |
| Algallarín   | 590             | 3,9                               |
| Almonte-Marismas                                     | 3.899           | 15,5                              |
| Arroyo Albina (Yeguas)                               | 765             | 2,3                               |
| C. Rivera de Huelva                                  | 258             | 1,3                               |
| Campiña La Campana- La Luisiana-Fuentes de Andalucía | 2.692           | 11,2                              |
| Campiña Utrera-Lebrija                               | 5.995           | 26,6                              |
| Comarca Campiña Alta                                 | 9.413           | 25,1                              |
| Comarca Campiña Baja                                 | 27.985          | 114,7                             |
| Comarca Campiña Norte                                | 24.468          | 52,5                              |
| Comarca Campiña Sur                                  | 22.608          | 47,3                              |
| Comarca Cazorla                                      | 13.928          | 38,9                              |
| Comarca de Alhama                                    | 4.447           | 15,5                              |
| Comarca de Montefrío                                 | 4.166           | 13,9                              |
| Comarca El Condado                                   | 8.505           | 15,8                              |
| Comarca Iznalloz                                     | 7.034           | 14,4                              |
| Comarca La Loma                                      | 53.269          | 88,4                              |
| Comarca Las Colonias                                 | 6.522           | 36,0                              |
| Comarca Penibética                                   | 2.743           | 10,5                              |
| Comarca Segura                                       | 5.677           | 19,1                              |
| Comarca Sierra Mágina                                | 23.713          | 65,8                              |
| Comarca Sierra Morena                                | 13.075          | 43,8                              |
| Comarca Sierra Sur                                   | 12.245          | 32,1                              |
| Condado Guadalquivir                                 | 640             | 2,2                               |
| Condado Litoral                                      | 2.141           | 9,5                               |
| Guadalentín  | 5.801           | 24,0                              |
| Guadalmena   | 3.435           | 17,3                              |
| Jandullilla  | 2.095           | 4,3                               |
| Los Alcores  | 4.633           | 18,8                              |
| Maruanas   | 1.800           | 12,4                              |
| Mengíbar-Villargordo                                 | 3.000           | 15,6                              |
| Norte de la Comarca de las Marismas                  | 1.614           | 12,1                              |
| Otros riegos Comarca de Guadix                       | 375             | 0,8                               |
| Otros riegos de la Vega                              | 12.291          | 63,9                              |
| Riego del arroz                                      | 38.586          | 394,5                             |
| Riegos de la Comarca de Estepa                       | 5.843           | 16,2                              |
| Riegos de la Sierra Norte                            | 3.011           | 10,0                              |
| Riegos del Aljarafe                                  | 6.596           | 21,1                              |
| Río Corbones   | 9.197           | 36,4                              |
| Río Genil  | 28.872          | 184,4                             |
| Río Guadaira   | 5.085           | 15,1                              |
| Salado de Arjona                                     | 4.500           | 18,1                              |
| San Antonio  | 132             | 0,9                               |
| Sierra Boyera  | 860             | 4,3                               |
| Tradicionales Comarca Baza                           | 14.976          | 52,1                              |
| Tradicionales Comarca de Guadix                      | 23.288          | 74,2                              |
| Tradicionales Comarca de Huéscar                     | 8.164           | 34,0                              |
| Tradicionales Comarca de la Vega                     | 28.641          | 124,7                             |
| Vega de Gelves                                       | 306             | 1,5                               |
| Vegas Altas  | 3.015           | 17,4                              |
| Vegas Bajas  | 3.633           | 21,7                              |
| Vegas Medias   | 3.744           | 22,4                              |
| Zona regable Almonte-Marismas (Sector I)             | 2.752           | 8,3                               |
| Zona regable Arroyo Salado de Morón                  | 1.930           | 15,4                              |

CONTINÚA →

# 1. Territorio y medio ambiente

## 1.2.5. Demanda de agua para regadío según cuenca hidrográfica y zona regable en Andalucía. Año 2003

CONTINUACIÓN

|  | Superficie (ha) | Consumo bruto* (hm <sup>3</sup> ) |
|--|-----------------|-----------------------------------|
| Zona regable Bajo Guadalquivir: B-XI Sur                       | 950             | 7,2                               |
| Zona regable Bajo Guadalquivir: B-XII                          | 14.099          | 113,1                             |
| Zona regable Bajo Guadalquivir: Bajo Guadalquivir y B-XI Norte | 22.307          | 149,5                             |
| Zona regable Bajo Guadalquivir: Privados B-XII                 | 614             | 4,9                               |
| Zona regable Cacín   | 6.235           | 25,7                              |
| Zona regable Bembézar Margen Derecha                           | 11.704          | 91,9                              |
| Zona regable Bembézar Margen Izquierda                         | 3.501           | 27,3                              |
| Zona regable Genil Margen Derecha                              | 2.100           | 14,5                              |
| Zona regable Genil Margen Izquierda                            | 5.000           | 40,0                              |
| Zona regable Rumblar   | 5.390           | 29,9                              |
| Zona regable Fuente Palmera                                    | 5.167           | 31,1                              |
| Zona regable Genil-Cabra                                       | 15.142          | 71,8                              |
| Zona regable Guadalén  | 875             | 4,2                               |
| Zona regable Guadalmeñato                                      | 6.700           | 51,4                              |
| Zona regable Monte Algaida                                     | 955             | 4,6                               |
| Zona regable Valle Inferior del Guadalquivir                   | 18.494          | 124,5                             |
| Zona regable Vega de Coria                                     | 1.317           | 9,5                               |
| Zona regable Viar  | 11.958          | 73,0                              |
| Zona regable Donadio   | 2.505           | 11,2                              |
| <b>Total</b>   | <b>619.967</b>  | <b>2.833,5</b>                    |
| <b>Cuenca del Guadalete-Barbate</b>                            |                 |                                   |
| Cabecera del Barbate   | 200             | 0,7                               |
| Riegos Conil/Chiclana  | 1.645           | 5,7                               |
| Riegos del Barbate   | 379             | 0,9                               |
| Riegos Guadalporcún  | 1.090           | 5,2                               |
| Riegos Jerez   | 4.538           | 24,4                              |
| Riegos S. Grazalema  | 188             | 0,9                               |
| S. Andrés y Buenavista   | 1.331           | 6,8                               |
| Zona regable Bajo Guadalete                                    | 1.782           | 10,7                              |
| Zona regable Barbate   | 12.500          | 72,4                              |
| Zona regable Bornos Margen Izquierda                           | 2.095           | 12,4                              |
| Zona regable Costa-Noroeste                                    | 8.996           | 48,5                              |
| Zona regable Coto de Bornos                                    | 624             | 4,6                               |
| Zona regable Guadalcacín                                       | 11.749          | 78,6                              |
| Zona regable Villamartín                                       | 900             | 4,8                               |
| <b>Total</b>   | <b>48.017</b>   | <b>276,6</b>                      |
| <b>Cuenca del Guadiana</b>                                     |                 |                                   |
| Andévalo   | 410             | 2,6                               |
| Ayamonte   | 552             | 3,6                               |
| C. Múrtigas  | 237             | 1,3                               |
| Chanza   | 7.496           | 59,7                              |
| Comarca de los Pedroches                                       | 3.458           | 11,3                              |
| Condado-Andévalo   | 4.457           | 13,7                              |
| Entre Chanza y Sur-Andévalo                                    | 1.150           | 4,1                               |
| Palos-Moguer   | 6.396           | 32,4                              |
| Punta Umbría   | 100             | 0,6                               |
| Sierra Aracena   | 580             | 4,1                               |

CONTINÚA →

## 1.2.5. Demanda de agua para regadío según cuenca hidrográfica y zona regable en Andalucía. Año 2003

CONTINUACIÓN

|  | Superficie (ha) | Consumo bruto* (hm <sup>3</sup> ) |
|--|-----------------|-----------------------------------|
| Subsistema 8.1, 8.2, 8.3.                    | 833             | 3,9                               |
| Subsistema 8.4                               | 1.484           | 8,0                               |
| Sur Andévalo                                 | 5.365           | 25,3                              |
| Villanueva-Villablanca                       | 1.455           | 6,9                               |
| <b>Total</b>                                 | <b>33.973</b>   | <b>177,5</b>                      |
| <b>Cuenca del Sur</b>                        |                 |                                   |
| Almargen                                     | 877             | 1,9                               |
| Alpujarra                                    | 8.865           | 46,0                              |
| Alrededor Zona regable Guadalhorce           | 4.950           | 31,3                              |
| Alto Almanzora                               | 3.497           | 14,5                              |
| Alto Andarax                                 | 1.376           | 4,1                               |
| Axarquía Este                                | 3.208           | 20,2                              |
| Bajo Almanzora                               | 9.191           | 65,8                              |
| Bajo Andarax                                 | 4.005           | 23,6                              |
| Cabecera Guadalhorce                         | 3.072           | 20,3                              |
| Campo de Níjar                               | 5.804           | 35,7                              |
| Campo de Tabernas                            | 4.111           | 16,4                              |
| El Burgo- Turón                              | 523             | 2,5                               |
| El Chorro-Las Piedras                        | 430             | 3,2                               |
| El Saltador                                  | 2.500           | 14,7                              |
| Genal  | 439             | 2,8                               |
| Guadalteba                                   | 941             | 2,4                               |
| Guadiaro                                     | 755             | 3,7                               |
| Higueral de Tíjola                           | 600             | 2,9                               |
| Laguna Fuente Piedra                         | 994             | 2,6                               |
| Las Cañas                                    | 1.163           | 7,2                               |
| Marbella-Estepona                            | 1.344           | 8,1                               |
| Medio Almanzora                              | 3.658           | 17,6                              |
| Medio Andarax                                | 3.660           | 16,4                              |
| Nacimiento                                   | 4.100           | 11,1                              |
| Ojén-Benalmádena                             | 2.144           | 9,9                               |
| Otros Antequera-Archidona                    | 1.930           | 15,3                              |
| Otros riegos comarca de la Costa             | 1.930           | 12,1                              |
| Poniente                                     | 22.051          | 131,3                             |
| Riegos de Contraviesa                        | 2.349           | 14,3                              |
| Riegos Genal Guadiaro                        | 1.907           | 10,7                              |
| Riegos Hozgarganta                           | 528             | 3,1                               |
| Río de la Cueva                              | 1.388           | 7,6                               |
| Río Grande                                   | 3.515           | 28,4                              |
| Río Guaro                                    | 2.027           | 11,6                              |
| Río Vélez                                    | 6.454           | 45,5                              |
| Río Verde                                    | 3.183           | 22,2                              |
| San Pablo de Buceite                         | 361             | 3,2                               |
| San Martín del Tesorillo                     | 844             | 7,5                               |
| Tradicionales Motril-Salobreña (C-100 y 200) | 3.287           | 23,0                              |
| Tradicionales Motril-Salobreña (C-50)        | 2.686           | 18,7                              |
| Tradicionales Motril-Salobreña (C>200)       | 800             | 5,5                               |
| Valle de Lecrín                              | 3.232           | 16,1                              |
| Zona regable Cuevas de Almanzora             | 2.500           | 12,5                              |
| Zona regable Guadalhorce                     | 10.145          | 67,7                              |

CONTINÚA →



## 1. Territorio y medio ambiente

### 1.2.5. Demanda de agua para regadío según cuenca hidrográfica y zona regable en Andalucía. Año 2003

CONTINUACIÓN

|  | Superficie (ha) | Consumo bruto* (hm <sup>3</sup> ) |
|--|-----------------|-----------------------------------|
| Zona regable Guadarranque              | 1.355           | 6,0                               |
| Zona regable Llanos de Antequera       | 2.645           | 5,3                               |
| Zafarraya                              | 1.954           | 9,1                               |
| <b>Total</b>                           | <b>149.278</b>  | <b>861,6</b>                      |
| <b>Cuenca del Segura</b>               |                 |                                   |
| Comarca del Segura (Cuenca del Segura) | 1.125           | 6,0                               |
| Los Guiraos                            | 220             | 1,1                               |
| Los Vélez                              | 1.835           | 5,9                               |
| Riegos de Pulpí                        | 4.500           | 27,3                              |
| <b>Total</b>                           | <b>7.680</b>    | <b>40,3</b>                       |
| <b>Andalucía</b>                       | <b>858.915</b>  | <b>4.189,5</b>                    |

FUENTE: Consejería de Medio Ambiente

\*Volumen de agua anual que es suministrada en la cabecera del sistema para una campaña media.

### 1.2.6. Demanda media de agua para uso urbano y estaciones de tratamiento de agua potable según sistema de abastecimiento por provincia. Año 2004

| Sistema de abastecimiento <sup>a</sup> | Población atendida <sup>b</sup> | Demanda de agua (hm <sup>3</sup> /año) | Nº de estaciones de tratamiento de agua potable | Fuente de suministro    |
|--|---------------------------------|--|---|-------------------------|
| <b>Almería</b>                         |                                 |  |   |                         |
| Adra                                   | 21.983                          | 2,1                                    | 2   | Superficial/subterránea |
| Almería (capital)                      | 166.328                         | 16,9                                   | 1   | Subterránea             |
| Ejido (El)                             | 57.877                          | 6,1                                    | 2   | Subterránea             |
| Roquetas del Mar                       | 50.096                          | 5,3                                    | 2   | Subterránea             |
| Bajo Almanzora                         | 79.339                          | 8,4                                    | 1   | Superficial             |
| <b>Total</b>                           | <b>375.623</b>                  | <b>38,8</b>                            | <b>8</b>  |                         |
| <b>Cádiz</b>                           |                                 |  |   |                         |
| Arcos de la Frontera                   | 27.849                          | 2,6                                    | 1   | Subterránea             |
| Barbate                                | 21.815                          | 2,1                                    | 1   | Subterránea             |
| Tarifa                                 | 15.670                          | 1,5                                    | 1   | Superficial/subterránea |
| Campo de Gibraltar                     | 213.737                         | 22,6                                   | 1   | Superficial             |
| Zona Gaditana                          | 725.132                         | 82,1                                   | 2   | Superficial             |
| <b>Total</b>                           | <b>1.004.203</b>                | <b>110,9</b>                           | <b>6</b>  |                         |
| <b>Córdoba</b>                         |                                 |  |   |                         |
| Cabra                                  | 20.598                          | 2,0                                    | -   | Subterránea             |
| Córdoba (capital)                      | 308.072                         | 34,9                                   | 1   | Superficial             |
| Palma del Río                          | 19.072                          | 1,8                                    | 1   | Superficial             |
| Priego de Córdoba                      | 22.378                          | 2,1                                    | -   | Subterránea             |
| Zona Norte                             | 89.929                          | 9,5                                    | 2   | Superficial             |
| Zona Oriental                          | 39.941                          | 3,8                                    | 1   | Superficial             |
| Zona Sur                               | 232.824                         | 24,6                                   | 2   | Superficial/subterránea |
| <b>Total</b>                           | <b>732.814</b>                  | <b>78,7</b>                            | <b>7</b>  |                         |

CONTINÚA →

## 1.2.6. Demanda media de agua para uso urbano y estaciones de tratamiento de agua potable según sistema de abastecimiento por provincia. Año 2004

CONTINUACIÓN

| Sistema de abastecimiento <sup>a</sup> | Población atendida <sup>b</sup> | Demanda de agua (hm <sup>3</sup> /año) | Nº de estaciones de tratamiento de agua potable | Fuente de suministro    |
|--|---------------------------------|--|---|-------------------------|
| <b>Granada</b>                         |                                 |  |   |                         |
| Baza                                   | 21.808                          | 2,1                                    | 1   | Subterránea             |
| Granada (capital)                      | 240.661                         | 25,5                                   | 1   | Superficial             |
| Guadix                                 | 18.188                          | 1,7                                    | -   | Subterránea             |
| Loja                                   | 20.060                          | 1,9                                    | -   | Subterránea             |
| Costa Tropical y Contraviesa           | 105.460                         | 11,2                                   | 2   | Superficial/subterránea |
| <b>Total</b>                           | <b>406.177</b>                  | <b>42,4</b>                            | <b>4</b>  |                         |
| <b>Huelva</b>                          |                                 |  |   |                         |
| Huelva (capital)                       | 142.284                         | 15,6                                   | 1   | Superficial             |
| Condado de Huelva                      | 77.618                          | 8,2                                    | 1   | Superficial/subterránea |
| Costa de Huelva                        | 157.929                         | 16,7                                   | 4   | Superficial             |
| Cuenca Minera                          | 13.484                          | 1,1                                    | 1   | Superficial             |
| Andévalo                               | 26.618                          | 2,5                                    | -   | Superficial/subterránea |
| <b>Total</b>                           | <b>417.933</b>                  | <b>44,1</b>                            | <b>7</b>  |                         |
| <b>Jaén</b>                            |                                 |  |   |                         |
| Alcalá la Real                         | 21.296                          | 2,0                                    | 1   | Subterránea             |
| Linares                                | 57.578                          | 6,1                                    | 1   | Superficial             |
| Condado de Jaén                        | 19.788                          | 1,9                                    | 1   | Superficial             |
| Loma de Úbeda                          | 98.959                          | 10,5                                   | 1   | Superficial             |
| Sistema Martos                         | 52.559                          | 5,6                                    | 1   | Subterránea             |
| Quiebrajano                            | 145.091                         | 15,4                                   | 1   | Superficial/subterránea |
| Rumblar                                | 81.918                          | 8,7                                    | 1   | Superficial             |
| <b>Total</b>                           | <b>477.189</b>                  | <b>50,2</b>                            | <b>7</b>  |                         |
| <b>Málaga</b>                          |                                 |  |   |                         |
| Alhaurín Grande                        | 17.764                          | 1,7                                    | -   | Subterránea             |
| Antequera                              | 40.284                          | 3,8                                    | -   | Subterránea             |
| Málaga (capital)                       | 524.414                         | 59,4                                   | 3   | Superficial             |
| Ronda                                  | 34.468                          | 3,3                                    | -   | Subterránea             |
| Costa del Sol Occidental               | 288.204                         | 32,6                                   | 1   | Superficial             |
| Costa del Sol Oriental-Axarquía        | 132.366                         | 14,0                                   | 1   | Superficial/subterránea |
| <b>Total</b>                           | <b>1.037.500</b>                | <b>114,8</b>                           | <b>5</b>  |                         |
| <b>Sevilla</b>                         |                                 |  |   |                         |
| Lora del Río                           | 18.281                          | 1,7                                    | 1   | Superficial             |
| Aljarafe                               | 227.331                         | 24,1                                   | 1   | Superficial/subterránea |
| Huesna                                 | 227.628                         | 24,1                                   | 1   | Superficial             |
| Plan Écija                             | 194.970                         | 20,6                                   | 1   | Superficial             |
| Sevilla y Zona de influencia           | 933.944                         | 105,6                                  | 1   | Superficial             |
| <b>Total</b>                           | <b>1.602.154</b>                | <b>176,1</b>                           | <b>5</b>  |                         |
| <b>Andalucía</b>                       | <b>6.053.593</b>                | <b>656,0</b>                           | <b>49</b>                                       |                         |

FUENTE: Consejería de Medio Ambiente

<sup>a</sup>Municipios mayores de 15.000 habitantes y agrupaciones municipales constituidas para la gestión del abastecimiento y/o saneamiento.

<sup>b</sup>Censo de población 2001.

# 1. Territorio y medio ambiente

## 1.2.7. Situación de las principales aglomeraciones a efectos de depuración de aguas residuales urbanas por provincia. Año 2004

| Aglomeración urbana <sup>a</sup>   | Carga equivalente <sup>b</sup><br>(hab) | Situación                                   | Estado                                   | Tipo de tratamiento   |
|------------------------------------|---|---|--|-----------------------|
| <b>Almería</b>                     |   |   |  |                       |
| Adra                               | 30.996                                  | Planta construida                           | Buen funcionamiento                      | Terciario             |
| Almería capital                    | 138.772                                 | Planta construida                           | Buen funcionamiento                      | Terciario             |
| Almería Este                       | 142.749                                 | Planta construida                           | Buen funcionamiento                      | Terciario             |
| Fines-Olula-Macaol                 | 20.897                                  | Planta construida                           | Buen funcionamiento                      | Secundario            |
| El Ejido                           | 38.331                                  | Planta construida                           | Buen funcionamiento                      | Terciario             |
| Roquetas                           | 94.806                                  | Planta construida                           | Buen funcionamiento                      | Terciario             |
| <b>Cádiz</b>                       |   |   |  |                       |
| Algeciras                          | 175.606                                 | En fase de proyecto                         |  |                       |
| Arcos de la Frontera               | 35.316                                  | Planta construida                           | Buen funcionamiento                      | Secundario y emisario |
| Barbate                            | 39.179                                  | Planta construida                           | Sin datos                                | Secundario            |
| Cádiz-San Fernando                 | 420.573                                 | Planta construida                           | Sin datos                                | Primario              |
| Conil de la Frontera               | 25.291                                  | Planta construida                           | Buen funcionamiento                      | Secundario            |
| Chipiona                           | 45.184                                  | P.B. Edar en redacción                      |  | Secundario            |
| Jerez de la Frontera               | 266.375                                 | Planta construida                           | Buen funcionamiento                      | Secundario y emisario |
| Chiclana de la Frontera            | 85.835                                  | Planta construida                           | Buen funcionamiento                      | Secundario            |
| La Línea de la Concepción          | 98.074                                  | Planta construida                           | Ampliación a secundario<br>en licitación | Terciario             |
| Puerto Real                        | 46.416                                  | Planta construida                           | Buen funcionamiento                      | Primario              |
| Puerto de Santa María              | 140.671                                 | Planta construida                           | Buen funcionamiento                      | Terciario             |
| Rota                               | 57.310                                  | Plantas construidas                         | Buen funcionamiento                      | Secundario            |
| Sanlúcar de Barrameda              | 88.120                                  | Planta construida                           | Buen funcionamiento                      | Terciario             |
| Utrique                            | 29.307                                  | Planta construida                           | Buen funcionamiento                      | Secundario            |
| Villamartín                        | 20.215                                  | Planta construida                           | Buen funcionamiento                      | Terciario             |
| <b>Córdoba</b>                     |   |   |  |                       |
| Aguilar                            | 21.326                                  | En construcción                             |  | Secundario            |
| Cabra                              | 33.115                                  | En construcción                             |  | Secundario            |
| Córdoba                            | 515.869                                 | Planta construida                           | Buen funcionamiento                      | Secundario            |
| Baena                              | 32.461                                  | Planta construida                           | Buen funcionamiento                      | Secundario            |
| Lucena                             | 50.941                                  | Planta construida                           | Buen funcionamiento                      | Secundario            |
| Peñarroya-Pueblonuevo              | 24.938                                  | Planta construida                           | Buen funcionamiento                      | Terciario             |
| Pozoblanco                         | 26.396                                  | Planta construida                           | Buen funcionamiento                      | Secundario            |
| Montilla                           | 34.987                                  | En construcción                             |  | Secundario            |
| Puente Genil                       | 43.844                                  | Planta construida                           | Buen funcionamiento                      | Secundario            |
| <b>Granada</b>                     |   |   |  |                       |
| Baza                               | 31.054                                  | Planta construida                           | Buen funcionamiento                      | Secundario            |
| Almuñécar                          | 55.934                                  | Terciario en construcción                   |  | Secundario            |
| Granada Los Vados                  | 363.132                                 | Planta construida. Ampliación en licitación |  | Secundario            |
| Granada Sur                        | 327.527                                 | Planta construida. Ampliación en licitación |  | Secundario            |
| Guadix                             | 28.336                                  | Planta construida                           | Buen funcionamiento                      | Secundario            |
| Motril-Salobreña                   | 109.734                                 | Planta construida                           | Buen funcionamiento                      | Secundario            |
| Loja                               | 28.490                                  | Planta construida                           | Buen funcionamiento                      | Secundario            |
| <b>Huelva</b>                      |   |   |  |                       |
| Ayamonte                           | 25.557                                  | Planta construida                           | Buen funcionamiento                      | Secundario            |
| Condado de Huelva I                | 32.968                                  | Planta construida                           | Ampliación en construcción               | Secundario            |
| Condado de Huelva II               | 17.536                                  | Planta construida                           |  | Secundario            |
| Condado de Huelva III              | 43.032                                  | En construcción                             |  | Secundario            |
| Matalascañas                       | 25.774                                  | Planta construida                           | Buen funcionamiento                      | Primario              |
| Beas-San Juan del Puerto-Trigueros | 26.798                                  | En construcción                             |  | Secundario            |
| Hueva                              | 239.826                                 | Planta construida                           | Buen funcionamiento                      | Secundario            |
| Isla Cristina                      | 32.066                                  | Planta construida                           | Buen funcionamiento                      | Primario y emisario   |
| La Antilla                         | 57.192                                  | Planta construida                           | Buen funcionamiento                      | Primario              |
| Valverde del Camino                | 20.709                                  | Planta construida                           | Buen funcionamiento                      | Secundario            |
| Punta Umbría                       | 36.968                                  | Planta construida                           | Buen funcionamiento                      | Primario              |

CONTINUA →

## 1.2.7. Situación de las principales aglomeraciones a efectos de depuración de aguas residuales urbanas por provincia. Año 2004

CONTINUACIÓN

| Aglomeración urbana <sup>a</sup> | Carga equivalente <sup>b</sup><br>(hab) | Situación                              | Estado               | Tipo de tratamiento |
|----------------------------------|---|--|----------------------|---------------------|
| <b>Jaén</b>                      |   |  |                      |                     |
| Alcalá la Real                   | 32.845                                  | Planta construida                      | Buen funcionamiento  | Secundario          |
| Bailén                           | 27.396                                  | Planta construida                      | Buen funcionamiento  | Secundario          |
| La Carolina                      | 24.051                                  | En construcción                        |                      |                     |
| Andujar                          | 58.023                                  | Planta construida                      | Buen funcionamiento  | Secundario          |
| Jaén                             | 180.791                                 | Planta construida                      | Buen funcionamiento  | Secundario          |
| Linares                          | 99.607                                  | Planta construida                      | Buen funcionamiento  | Secundario          |
| Martos                           | 33.768                                  | En fase de adjudicación                |                      | Secundario          |
| Torredonjimeno                   | 21.872                                  | En fase de adjudicación                |                      | Secundario          |
| Ubeda                            | 55.496                                  | Pliego nueva edar redactado            |                      | Secundario          |
| <b>Málaga</b>                    |   |  |                      |                     |
| Arroyo de la Miel                | 63.683                                  | Planta construida                      | Ampliada             | Secundario          |
| Antequera                        | 55.504                                  | Planta construida                      | Buen funcionamiento  | Terciario           |
| San Pedro de Alcántara           | 126.111                                 | Planta construida                      | Pendiente ampliación | Secundario          |
| Fuengirola                       | 97.995                                  | Planta construida                      | En ampliación        | Secundario          |
| Guadalhorce                      | 784.687                                 | Planta construida                      | Buen funcionamiento  | Secundario          |
| Peñón del Cuervo                 | 258.375                                 | Planta construida                      | Buen funcionamiento  | Secundario          |
| Arroyo de la Víbora              | 104.046                                 | Planta construida                      | Buen funcionamiento  | Terciario           |
| Ronda                            | 49.901                                  | En construcción                        |                      | Secundario          |
| Vélez Málaga                     | 105.597                                 | Planta construida                      |                      |                     |
| Rincón de la Victoria            | 40.755                                  | Planta construida                      |                      |                     |
| <b>Sevilla</b>                   |   |  |                      |                     |
| Arahal                           | 28.387                                  | Planta construida                      | Sin datos            | Secundario          |
| Aljarafe II                      | 341.386                                 | Planta construida                      | Buen funcionamiento  | Secundario          |
| Aljarafe III-A                   | 23.711                                  | Planta construida                      | Sin datos            | Terciario           |
| Aljarafe III-B                   | 22.667                                  | Planta construida                      | Sin datos            | Terciario           |
| Brenes                           | 16.274                                  | En construcción                        |                      | Secundario          |
| Carmona                          | 36.464                                  | Edar en licitación                     |                      | Secundario          |
| Cabezas de San Juan              | 23.618                                  | En construcción                        |                      | Secundario          |
| Écija                            | 54.900                                  | En construcción                        |                      | Secundario          |
| Estepa                           | 18.528                                  | En construcción                        |                      | Secundario          |
| Morón de la Frontera             | 41.937                                  | Planta construida                      |                      | Secundario          |
| Los Alcores                      | 47.771                                  | Planta construida                      |                      | Secundario          |
| Marchena                         | 27.464                                  | En fase de adjudicación                |                      | Secundario          |
| Copero                           | 765.862                                 | Planta construida                      | Buen funcionamiento  | Secundario          |
| Ranilla                          | 300.127                                 | Planta construida. Prevista ampliación | Buen funcionamiento  | Secundario          |
| San Jerónimo                     | 261.030                                 | Planta construida                      | Buen funcionamiento  | Secundario          |
| Tablada                          | 74.418                                  | Planta construida                      | Buen funcionamiento  | Secundario          |
| Utrera                           | 68.814                                  | Planta construida                      |                      | Secundario          |

FUENTE: Consejería de Medio Ambiente

<sup>a</sup>Zona geográfica formada por uno o varios municipios, o por parte de uno o varios de ellos que por su población o actividad económica constituya un foco de generación de aguas residuales que justifique su recogida y conducción a una instalación de tratamiento o a un punto de vertido final.

<sup>b</sup>Número teórico de personas que generarían un volumen de aguas residuales equivalente a la suma de las producidas por la población, la industria y las actividades agroganaderas.

## 1. Territorio y medio ambiente

### 1.2.8. Estaciones de depuración de aguas residuales por provincia. Año 2004

|                                      | Almería | Cádiz     | Córdoba | Granada | Huelva  | Jaén    | Málaga    | Sevilla   | Andalucía        |
|--------------------------------------|---------|-----------|---------|---------|---------|---------|-----------|-----------|------------------|
| <b>Ámbito continental</b>            |         |           |         |         |         |         |           |           |                  |
| Nº de EDAR <sup>a</sup>              | 93      | 40        | 21      | 58      | 44      | 61      | 29        | 38        | <b>384</b>       |
| Población atendida                   | 144.139 | 266.606   | 432.805 | 483.666 | 95.195  | 349.430 | 83.726    | 1.240.946 | <b>3.096.513</b> |
| Carga equivalente (hab) <sup>b</sup> | 259.185 | 455.760   | 736.506 | 853.097 | 167.959 | 610.278 | 143.930   | 2.087.368 | <b>5.314.083</b> |
| <b>Ámbito litoral</b>                |         |           |         |         |         |         |           |           |                  |
| Nº de EDAR <sup>a</sup>              | 19      | 23        | -       | 6       | 9       | -       | 14        | -         | <b>71</b>        |
| Población atendida                   | 235.766 | 602.377   | -       | 80.656  | 216.001 | -       | 870.858   | -         | <b>2.005.658</b> |
| Carga equivalente (hab) <sup>b</sup> | 454.925 | 1.118.810 | -       | 193.546 | 432.755 | -       | 1.671.445 | -         | <b>3.871.481</b> |

FUENTE: Consejería de Medio Ambiente

<sup>a</sup>Estación depuradora de aguas residuales.

<sup>b</sup>Número teórico de personas que generarían un volumen de aguas residuales equivalente a la suma de las producidas por la población, la industria y las actividades agroganaderas.

### 1.2.9. Sistemas de gestión del ciclo integral del agua por provincia. Año 2004

| Sistema de gestión del ciclo integral del agua <sup>a</sup> | Número de municipios | Población <sup>b</sup> | Situación         |
|---|----------------------|------------------------|-------------------|
| <b>Almería</b>  |                      |                        |                   |
| Almería   | 1                    | 173.338                | En funcionamiento |
| Alto y Medio Almanzora                                      | 19                   | 31.486                 |                   |
| Bajo Andarax  | 7                    | 22.079                 |                   |
| Bajo Almanzora-Levante Almeriense                           | 15                   | 80.428                 | En funcionamiento |
| Campo de Tabernas-Sierra de Filabres                        | 19                   | 14.082                 |                   |
| Los Vélez   | 4                    | 12.009                 |                   |
| Níjar   | 1                    | 19.332                 | En funcionamiento |
| Poniente Almeriense   | 9                    | 171.722                |                   |
| Sierra Nevada Almeriense                                    | 28                   | 22.277                 |                   |
| <b>Total</b>  | <b>103</b>           | <b>546.753</b>         |                   |
| <b>Cádiz</b>  |                      |                        |                   |
| Campo de Gibraltar  | 7                    | 221.399                | En funcionamiento |
| La Janda  | 5                    | 62.871                 |                   |
| Sierra de Cádiz   | 19                   | 116.428                | En funcionamiento |
| Zona Gaditana   | 14                   | 740.095                | En funcionamiento |
| <b>Total</b>  | <b>45</b>            | <b>1.140.793</b>       |                   |
| <b>Córdoba</b>  |                      |                        |                   |
| Córdoba   | 1                    | 314.805                | En funcionamiento |
| Medio Guadalquivir de Córdoba                               | 4                    | 38.229                 |                   |
| Zona Norte  | 28                   | 90.037                 | En funcionamiento |
| Zona Oriental   | 9                    | 45.041                 | En funcionamiento |
| Zona Sur  | 33                   | 283.019                | En funcionamiento |
| <b>Total</b>  | <b>75</b>            | <b>771.131</b>         |                   |
| <b>Granada</b>  |                      |                        |                   |
| Alpujarra Granadina   | 25                   | 24.130                 |                   |
| Sistema de Alhama   | 9                    | 14.688                 |                   |
| Sistema de Baza   | 8                    | 41.289                 |                   |
| Sistema Guadix-Marquesado                                   | 23                   | 41.637                 |                   |
| Sistema Huéscar   | 6                    | 17.665                 |                   |
| Sistema Montefrío   | 5                    | 24.735                 |                   |

CONTINÚA →

## 1.2.9. Sistemas de gestión del ciclo integral del agua por provincia. Año 2004

CONTINUACIÓN

| Sistema de gestión del ciclo integral del agua <sup>a</sup> | Número de municipios | Población <sup>b</sup> | Situación         |
|---|----------------------|------------------------|-------------------|
| Costa Tropical-Contraviesa                                  | 17                   | 106.779                | En funcionamiento |
| Granada   | 1                    | 240.522                | En funcionamiento |
| Sierra Arana-Montes Orientales                              | 18                   | 26.853                 |                   |
| Sierra Nevada-Vega Sur                                      | 16                   | 102.382                | En funcionamiento |
| Valle de Lecrín   | 8                    | 20.018                 |                   |
| Vega de Granada-Sierra Elvira                               | 28                   | 123.800                | En funcionamiento |
| Vega Media del Genil  | 4                    | 34.461                 |                   |
| <b>Total</b>  | <b>168</b>           | <b>818.959</b>         |                   |
| <b>Huelva</b>   |                      |                        |                   |
| Andévalo  | 13                   | 26.679                 | En funcionamiento |
| Condado de Huelva   | 14                   | 78.011                 | En funcionamiento |
| Costa de Huelva   | 14                   | 148.986                | En funcionamiento |
| Cuenca Minera   | 8                    | 30.824                 | En funcionamiento |
| Huelva  | 1                    | 140.862                | En funcionamiento |
| Sierra de Huelva  | 29                   | 39.572                 |                   |
| <b>Total</b>  | <b>79</b>            | <b>464.934</b>         |                   |
| <b>Jaén</b>   |                      |                        |                   |
| Sierra de Cazorla   | 8                    | 31.768                 |                   |
| El Condado  | 7                    | 19.853                 | En funcionamiento |
| Linares-Sierra Morena                                       | 7                    | 82.835                 |                   |
| La Loma   | 14                   | 99.154                 | En funcionamiento |
| Víboras-Quiebrajano   | 15                   | 193.602                | En funcionamiento |
| El Rumbiar  | 10                   | 86.369                 | En funcionamiento |
| Sierra Mágina   | 16                   | 54.223                 |                   |
| Sierra de Segura  | 13                   | 27.232                 |                   |
| Sierra Sur  | 7                    | 52.351                 |                   |
| <b>Total</b>  | <b>97</b>            | <b>647.387</b>         |                   |
| <b>Málaga</b>   |                      |                        |                   |
| Alta Axarquía   | 8                    | 9.495                  |                   |
| Alto Guadiaro   | 4                    | 40.577                 |                   |
| Costa del Sol Occidental                                    | 10                   | 314.228                | En funcionamiento |
| Costa del Sol Axarquía                                      | 18                   | 134.287                | En funcionamiento |
| Zona Norte de Málaga  | 12                   | 81.948                 |                   |
| Valle del Genal   | 17                   | 11.719                 |                   |
| Valle del Guadalhorce                                       | 6                    | 93.008                 |                   |
| Guadalteba  | 8                    | 25.256                 |                   |
| Málaga-Torremolinos   | 2                    | 582.369                | En funcionamiento |
| Sierra de las Nieves  | 7                    | 16.109                 |                   |
| Sierra del Torcal-Verdiales                                 | 8                    | 21.014                 |                   |
| <b>Total</b>  | <b>100</b>           | <b>1.330.010</b>       |                   |
| <b>Sevilla</b>  |                      |                        |                   |
| Aljarafe  | 33                   | 303.010                | En funcionamiento |
| Estepa-Sierra Sur   | 15                   | 54.835                 | En funcionamiento |
| Huesna  | 19                   | 251.208                | En funcionamiento |
| Plan Écija  | 16                   | 195.702                | En funcionamiento |
| Sierra Norte de Sevilla                                     | 14                   | 40.119                 | En funcionamiento |
| Sevilla y entorno   | 7                    | 913.846                | En funcionamiento |
| <b>Total</b>  | <b>104</b>           | <b>1.758.720</b>       |                   |
| <b>Andalucía</b>  | <b>771</b>           | <b>7.478.687</b>       |                   |

FUENTE: Consejería de Medio Ambiente

<sup>a</sup>Se define el sistema de gestión del ciclo integral del agua (aprobado en el Decreto 310/2003 de 4 de noviembre) como el conjunto de elementos de gestión, entendidos como la totalidad de los recursos hídricos, instrumentos de gestión, prestación de los servicios comprendidos en el ciclo integral del agua, abastecimiento de agua en alta o aducción, distribución y suministro de agua potable, alcantarillado, intercepción, depuración y vertido o reutilización de las aguas residuales urbanas, y la explotación y mantenimiento de las correspondientes infraestructuras, referido a un ámbito territorial que puede hallarse formado por uno o varios municipios o parte de uno o varios de ellos, el cual, por su ubicación territorial y cuestiones de índole técnica o económica constituye el marco idóneo para la realización de dicha gestión de forma racional y conjunta. El Ente público representativo del sistema constituye el sujeto con el cual se articula, de manera prioritaria, la colaboración con la Administración de la Junta de Andalucía en materia del ciclo integral urbano del agua.

<sup>b</sup>Censo de población 2001.

## 1. Territorio y medio ambiente

### 1.3. Protección ambiental

#### 1.3.1. Red de control y vigilancia de la contaminación atmosférica por provincia. Año 2004

|                               | Almería | Cádiz | Córdoba | Granada | Huelva | Jaén | Málaga | Sevilla | Andalucía |
|-------------------------------|---------|-------|---------|---------|--------|------|--------|---------|-----------|
| <b>Nº de estaciones</b>       | 10      | 21    | 5       | 4       | 17     | 4    | 4      | 11      | <b>76</b> |
| <b>Localidades vigiladas*</b> | 6       | 8     | 3       | 2       | 9      | 9    | 2      | 5       | <b>44</b> |
| <b>Sensores</b>               |         |       |         |         |        |      |        |         |           |
| SO <sub>2</sub>               | 10      | 21    | 5       | 4       | 14     | 3    | 4      | 9       | <b>70</b> |
| Partículas suspensión         | 8       | 15    | 2       | 4       | 14     | 4    | 4      | 9       | <b>60</b> |
| NO <sub>2</sub>               | 10      | 21    | 5       | 4       | 13     | 3    | 4      | 11      | <b>71</b> |
| CO                            | 2       | 9     | 2       | 4       | 4      | 2    | 4      | 8       | <b>35</b> |
| NO                            | 10      | 21    | 5       | 4       | 13     | 3    | 4      | 11      | <b>71</b> |
| Ozono                         | 7       | 11    | 2       | 3       | 7      | 1    | 4      | 9       | <b>44</b> |

FUENTE: Consejería de Medio Ambiente

\*Una misma localidad puede tener más de una estación.

#### 1.3.2. Centros de tratamiento de residuos urbanos por provincia. Año 2004

| Municipio               | Tipología                        | Estado       | Municipios atendidos | Residuos sólidos tratados (t/año) | Población asistida |
|-------------------------|----------------------------------|--------------|----------------------|-----------------------------------|--------------------|
| <b>Almería</b>          |                                  |              |                      |                                   |                    |
| Albox                   | Planta recuperación y compostaje | En servicio  | 45                   | 46.918                            | 115.975            |
| Almería                 | Planta recuperación y compostaje | Recepcionada | 47                   | 131.788                           | 248.175            |
| Gador                   | Planta recuperación y compostaje | En ejecución | 10                   | 114.001                           | 169.018            |
| <b>Total</b>            |                                  |              | <b>102</b>           | <b>292.707</b>                    | <b>533.168</b>     |
| <b>Cádiz</b>            |                                  |              |                      |                                   |                    |
| Jerez de la Frontera    | Planta recuperación y compostaje | En servicio  | 2                    | 100.704                           | 261.629            |
| Los Barrios             | Planta recuperación y compostaje | En servicio  | 7                    | 163.787                           | 234.005            |
| Medina Sidonia          | Planta recuperación y compostaje | En servicio  | 35                   | 426.521                           | 635.712            |
| Chiclana de la Frontera | Vertedero controlado             | En servicio  | 1                    | 27.736                            | 61.815             |
| <b>Total</b>            |                                  |              | <b>45</b>            | <b>718.748</b>                    | <b>1.193.161</b>   |
| <b>Córdoba</b>          |                                  |              |                      |                                   |                    |
| Córdoba                 | Planta recuperación y compostaje | En servicio  | 1                    | 116.579                           | 314.034            |
| Dos Torres              | Vertedero controlado             | En servicio  | 28                   | 31.513                            | 90.748             |
| Montalban               | Planta recuperación y compostaje | En servicio  | 46                   | 139.595                           | 367.806            |
| <b>Total</b>            |                                  |              | <b>75</b>            | <b>287.687</b>                    | <b>772.588</b>     |
| <b>Granada</b>          |                                  |              |                      |                                   |                    |
| Alhendin                | Planta recuperación y compostaje | En servicio  | 59                   | 278.250                           | 488.540            |
| Diezma                  | Planta recuperación y compostaje | En servicio  | 67                   | 78.200                            | 194.842            |
| Vélez-Benaudalla        | Planta recuperación y compostaje | En servicio  | 32                   | 75.033                            | 129.255            |
| <b>Total</b>            |                                  |              | <b>158</b>           | <b>431.483</b>                    | <b>812.637</b>     |

CONTINÚA →

### 1.3.2. Centros de tratamiento de residuos urbanos por provincia. Año 2004

CONTINUACIÓN

| Municipio       | Tipología                        | Estado       | Municipios atendidos | Residuos sólidos tratados (t/año) | Población asistida |
|-----------------|----------------------------------|--------------|----------------------|-----------------------------------|--------------------|
| <b>Huelva</b>   |                                  |              |                      |                                   |                    |
| Tharsis         | Planta recuperación y compostaje | En ejecución | 49                   | 30.000                            | 85.479             |
| Villarrasa      | Planta recuperación y compostaje | En servicio  | 30                   | 205.419                           | 376.251            |
| <b>Total</b>    |                                  |              | <b>79</b>            | <b>235.419</b>                    | <b>461.730</b>     |
| <b>Jaén</b>     |                                  |              |                      |                                   |                    |
| Jaén            | Vertedero controlado             | En servicio  | 1                    | 38.000                            | 111.406            |
| Jaen-Sierra Sur | Planta recuperación y compostaje | En ejecución | 31                   | 72.629                            | 207.790            |
| Linares         | Planta recuperación y compostaje | En ejecución | 64                   | 113.969                           | 326.585            |
| <b>Total</b>    |                                  |              | <b>96</b>            | <b>224.598</b>                    | <b>645.781</b>     |
| <b>Málaga</b>   |                                  |              |                      |                                   |                    |
| Antequera       | Vertedero controlado             | En servicio  | 27                   | 42.586                            | 124.277            |
| Casarabonela    | Vertedero controlado             | En servicio  | 13                   | 37.328                            | 106.589            |
| Casares         | Planta recuperación y compostaje | En servicio  | 7                    | 136.679                           | 169.227            |
| Málaga          | Planta recuperación y compostaje | En servicio  | 7                    | 304.406                           | 650.411            |
| Mijas           | Planta recuperación y compostaje | En servicio  | 4                    | 173.663                           | 172.174            |
| Ronda           | Vertedero controlado             | En servicio  | 21                   | 21.887                            | 52.175             |
| La Viñuela      | Vertedero controlado             | En servicio  | 21                   | 8.497                             | 27.387             |
| <b>Total</b>    |                                  |              | <b>100</b>           | <b>725.046</b>                    | <b>1.302.240</b>   |
| <b>Sevilla</b>  |                                  |              |                      |                                   |                    |
| Alcalá del Río  | Planta recuperación y compostaje | En servicio  | 36                   | 149.939                           | 310.898            |
| Alcalá Guadaira | Planta recuperación y compostaje | En servicio  | 31                   | 745.061                           | 1.067.327          |
| Ecija           | Vertedero controlado             | En servicio  | 5                    | 26.492                            | 57.826             |
| Estepa          | Recuperación y compostaje        | En servicio  | 16                   | 23.275                            | 63.044             |
| Lebrija         | Vertedero controlado             | En servicio  | 3                    | 22.081                            | 47.646             |
| Marchena        | Planta recuperación y compostaje | En servicio  | 8                    | 52.722                            | 105.641            |
| Utrera          | Planta recuperación y compostaje | En servicio  | 6                    | 49.514                            | 95.059             |
| <b>Total</b>    |                                  |              | <b>105</b>           | <b>1.069.084</b>                  | <b>1.747.441</b>   |

FUENTE: Consejería de Medio Ambiente



## 1. Territorio y medio ambiente

### 1.3.3. Generación y tratamiento de residuos urbanos por provincia. Año 2004

|   | Almería | Cádiz   | Córdoba | Granada | Huelva  | Jaén    | Málaga  | Sevilla   | <b>Andalucía</b> |
|---|---------|---------|---------|---------|---------|---------|---------|-----------|------------------|
| <b>Generación total (t/año)</b>         | 292.707 | 718.748 | 287.687 | 431.483 | 235.419 | 224.598 | 725.046 | 1.069.084 | <b>3.984.772</b> |
| <b>Composición (porcentaje)</b>         |         |         |         |         |         |         |         |           |                  |
| Papel - cartón                          | 16,20   | 20,82   | 17,40   | 19,30   | 15,50   | 20,00   | 22,63   | 15,17     | <b>18,60</b>     |
| Vidrio                                  | 6,00    | 7,52    | 6,30    | 7,60    | 5,80    | 9,00    | 5,63    | 4,37      | <b>6,11</b>      |
| Plástico                                | 7,20    | 12,17   | 12,40   | 15,20   | 12,35   | 11,00   | 11,73   | 12,47     | <b>11,84</b>     |
| Textil                                  | 4,35    | 4,92    | 3,60    | 7,00    | 4,34    | 5,00    | 3,10    | 4,35      | <b>4,36</b>      |
| Metales                                 | 3,50    | 3,76    | 4,10    | 3,60    | 2,85    | 4,00    | 3,62    | 3,08      | <b>3,52</b>      |
| Materia orgánica                        | 56,10   | 41,90   | 54,90   | 43,80   | 54,00   | 48,00   | 46,36   | 51,66     | <b>48,92</b>     |
| Otros                                   | 6,65    | 8,91    | 1,30    | 3,50    | 5,16    | 3,00    | 6,96    | 9,10      | <b>6,65</b>      |
| <b>Tipo de tratamiento (porcentaje)</b> |         |         |         |         |         |         |         |           |                  |
| Compostaje                              | 61,05   | 96,14   | 88,68   | 100,00  | 87,25   | -       | 60,83   | 50,43     | <b>69,03</b>     |
| Vertido controlado                      | 32,45   | -       | 10,32   | -       | 10,60   | 94,00   | 36,67   | 46,87     | <b>28,89</b>     |
| Vertido incontrolado                    | 6,50    | 3,86    | 1,00    | -       | 2,15    | 6,00    | 2,50    | 2,70      | <b>2,08</b>      |

FUENTE: Consejería de Medio Ambiente. Informe de medio ambiente

### 1.3.4. Actuaciones de reforestación realizadas con cargo a expedientes de gasto por provincia. Año 2004

|                  | Superficie (ha)  | Inversión (euros) |
|------------------|------------------|-------------------|
| Almería          | 22.745,16        | 680.488           |
| Cádiz            | 1.715,83         | 899.120           |
| Córdoba          | 228,92           | 338.417           |
| Granada          | 521,63           | 804.787           |
| Huelva           | 2.026,68         | 1.959.273         |
| Jaén             | 208,92           | 424.480           |
| Málaga           | -                | -                 |
| Sevilla          | 900,36           | 1.108.723         |
| Sin especificar  | 1.303,66         | 1.380.655         |
| <b>Andalucía</b> | <b>29.651,16</b> | <b>7.595.944</b>  |

FUENTE: Consejería de Medio Ambiente. Sistema de Apoyo para el seguimiento de Expedientes y Actuaciones

### 1.3.5. Denuncias tramitadas\* por acciones contra el medio ambiente y la conservación de la naturaleza según materia por provincia. Año 2004

|                               | Almería | Cádiz | Córdoba | Granada | Huelva | Jaén | Málaga | Sevilla | Sin provincializar | Andalucía    |
|-------------------------------|---------|-------|---------|---------|--------|------|--------|---------|--------------------|--------------|
| Caza                          | 154     | 601   | 581     | 546     | 686    | 493  | 104    | 1.675   | 22                 | <b>4.862</b> |
| Costas                        | 38      | 88    | 1       | 33      | 23     | -    | 20     | 8       | -                  | <b>211</b>   |
| Espacios naturales protegidos | 316     | 575   | 73      | 143     | 66     | 263  | 176    | 40      | 1                  | <b>1.653</b> |
| Especies protegidas           | 13      | 82    | 112     | 69      | 105    | 134  | 46     | 182     | -                  | <b>743</b>   |
| Forestal                      | 321     | 128   | 147     | 212     | 117    | 276  | 70     | 106     | -                  | <b>1.377</b> |
| Incendios                     | 123     | 443   | 108     | 119     | 292    | 162  | 43     | 28      | -                  | <b>1.318</b> |
| Pesca fluvial                 | 2       | 84    | 78      | 120     | 79     | 75   | 1      | 106     | -                  | <b>545</b>   |
| Proteccion ambiental          | 21      | 121   | 408     | 272     | 25     | 294  | 72     | 109     | -                  | <b>1.322</b> |
| Residuos                      | 5       | 4     | 106     | 144     | 264    | 47   | 199    | 52      | -                  | <b>821</b>   |
| Vías pecuarias                | 7       | 169   | 162     | 15      | 18     | 41   | 32     | 49      | 1                  | <b>494</b>   |
| Sin identificar               | 8       | 6     | 5       | 22      | 8      | 2    | 5      | 28      | 150                | <b>234</b>   |

FUENTE: Consejería de Medio Ambiente

\*Una misma denuncia puede afectar a más de una materia o norma principal.

### 1.3.6. Medios humanos del plan INFOCA. Año 2004

|   | Almería    | Cádiz      | Córdoba    | Granada    | BRICA <sup>a</sup><br>(Granada) | Huelva     | Jaén       | Málaga     | BRICA <sup>a</sup><br>(Málaga) | Sevilla    | BRICA <sup>a</sup><br>(Sevilla) | Sevilla<br>SSCC | Andalucía    |
|---|------------|------------|------------|------------|---------------------------------|------------|------------|------------|--------------------------------|------------|---------------------------------|-----------------|--------------|
| <b>Puestos funcionales de la Administración</b> |            |            |            |            |                                 |            |            |            |                                |            |                                 |                 |              |
| Director de COP/COR <sup>b</sup>                | 1          | 1          | 1          | 1          | -                               | 1          | 1          | 1          | -                              | 1          | -                               | 1               | <b>9</b>     |
| Técnico de extinción                            | 2          | 2          | 2          | 2          | -                               | 2          | 3          | 2          | -                              | 2          | -                               | 2               | <b>19</b>    |
| Coordinador regional y provinciales             | 1          | 1          | 1          | 1          | -                               | 1          | 1          | 1          | -                              | 1          | -                               | 1               | <b>9</b>     |
| Agente de Medio Ambiente (BIIF <sup>c</sup> )   | 2          | 2          | 2          | 2          | -                               | 2          | 2          | 2          | -                              | 2          | -                               | -               | <b>16</b>    |
| Agente de Medio Ambiente.                       |            |            |            |            |                                 |            |            |            |                                |            |                                 |                 |              |
| Jornada de tarde                                | 14         | 14         | 14         | 18         | -                               | 17         | 24         | 14         | -                              | 14         | -                               | -               | <b>129</b>   |
| Conductores y ayudantes de autobomba            | 10         | 5          | 3          | 1          | -                               | 8          | 14         | 4          | -                              | -          | -                               | -               | <b>45</b>    |
| Otros   | -          | 6          | -          | -          | -                               | 5          | -          | 1          | -                              | -          | -                               | -               | <b>12</b>    |
| <b>Total</b>                                    | <b>30</b>  | <b>31</b>  | <b>23</b>  | <b>25</b>  | <b>-</b>                        | <b>36</b>  | <b>45</b>  | <b>25</b>  | <b>-</b>                       | <b>20</b>  | <b>-</b>                        | <b>4</b>        | <b>239</b>   |
| <b>Puestos de trabajo de EGMASA</b>             |            |            |            |            |                                 |            |            |            |                                |            |                                 |                 |              |
| Especialistas de extinción                      | 216        | 206        | 198        | 246        | 44                              | 213        | 349        | 241        | 44                             | 140        | 44                              | -               | <b>1.941</b> |
| Componentes grupos de apoyo                     | 44         | 29         | 50         | 24         | -                               | 17         | 61         | 17         | -                              | 24         | -                               | -               | <b>266</b>   |
| Vigilantes fijos                                | 68         | 50         | 88         | 126        | -                               | 80         | 126        | 52         | -                              | 64         | -                               | -               | <b>654</b>   |
| Conductores y ayudantes                         | 52         | 40         | 32         | 64         | -                               | 64         | 76         | 42         | -                              | 36         | -                               | -               | <b>406</b>   |
| Conductores UMMT <sup>d</sup>                   | 2          | 2          | 2          | 2          | -                               | 2          | 4          | 2          | -                              | 2          | -                               | 2               | <b>20</b>    |
| Otros   | 31         | 27         | 24         | 28         | 3                               | 21         | 33         | 23         | 3                              | 17         | 3                               | 7               | <b>220</b>   |
| Técnicos  | 7          | 7          | 7          | 8          | 3                               | 7          | 10         | 7          | 3                              | 6          | 3                               | 11              | <b>79</b>    |
| <b>Total</b>                                    | <b>420</b> | <b>361</b> | <b>401</b> | <b>498</b> | <b>50</b>                       | <b>404</b> | <b>659</b> | <b>384</b> | <b>50</b>                      | <b>289</b> | <b>50</b>                       | <b>20</b>       | <b>3.586</b> |

FUENTE: Consejería de Medio Ambiente

<sup>a</sup>BRICA: Brigada contra incendios forestales de la Comunidad Autónoma de Andalucía.

<sup>b</sup>COR/COP: Centro Operativo Regional/Centro Operativo Provincial.

<sup>c</sup>BIIF: Brigadas de Investigación de Incendios Forestales.

<sup>d</sup>UMMT: Unidad móvil de transmisión y meteorología.

## 1. Territorio y medio ambiente

### 1.3.7. Medios materiales del plan INFOCA. Año 2004

|              | Aviones               |                         | Helicópteros          |            | UMMT <sup>b</sup> | UNASIF <sup>c</sup> | Vehículos de extinción |           |           | Total      |
|--------------|-----------------------|-------------------------|-----------------------|------------|-------------------|---------------------|------------------------|-----------|-----------|------------|
|              | Depósito <sup>a</sup> | Vigilancia <sup>a</sup> | Depósito <sup>a</sup> | Transporte |                   |                     | Ligero                 | Nodriza   | Pesado    |            |
| Almería      | 1                     | -                       | 2                     | -          | 1                 | -                   | -                      | 1         | 12        | <b>17</b>  |
| Cádiz        | -                     | 1                       | 3                     | -          | 1                 | -                   | 3                      | 1         | 9         | <b>18</b>  |
| Córdoba      | 2                     | -                       | 3                     | -          | 1                 | -                   | 6                      | -         | 7         | <b>19</b>  |
| Granada      | 1                     | 1                       | 3                     | -          | 1                 | 1                   | -                      | 2         | 14        | <b>24</b>  |
| Huelva       | 1                     | -                       | 2                     | -          | 1                 | -                   | -                      | 1         | 13        | <b>19</b>  |
| Jaén         | -                     | -                       | 4                     | -          | 2                 | -                   | 1                      | 3         | 16        | <b>26</b>  |
| Málaga       | 2                     | -                       | 3                     | -          | 1                 | -                   | -                      | 1         | 10        | <b>17</b>  |
| Sevilla      | -                     | 1                       | 3                     | -          | 1                 | -                   | -                      | 1         | 8         | <b>15</b>  |
| SS.CC.       | -                     | -                       | -                     | -          | -                 | 1                   | -                      | -         | -         | <b>1</b>   |
| <b>Total</b> | <b>7</b>              | <b>3</b>                | <b>23</b>             | <b>-</b>   | <b>9</b>          | <b>2</b>            | <b>10</b>              | <b>10</b> | <b>89</b> | <b>156</b> |

FUENTE: Consejería de Medio Ambiente

<sup>a</sup>Incluidos los aportados por el MIMA y ENRESA.

<sup>b</sup>UMMT: Unidad móvil de meteorología y transmisiones.

<sup>c</sup>UNASIF: Unidad de análisis y seguimiento de incendios forestales.

### 1.3.8. Expedientes por infracciones medioambientales según nivel de gravedad por materia y provincia. Año 2004

|                     | Caza  | Costas | Espacios naturales protegidos | Especies | Forestal protegidas | Incendios | Pesca fluvial | Proteccion ambiental | Residuos | Vías pecuarias | Sin identificar |
|---------------------|-------|--------|-------------------------------|----------|---------------------|-----------|---------------|----------------------|----------|----------------|-----------------|
| <b>Almería</b>      |       |        |                               |          |                     |           |               |                      |          |                |                 |
| Especialmente grave | -     | -      | -                             | -        | 2                   | -         | -             | -                    | -        | -              | -               |
| Muy grave           | 7     | -      | 3                             | 2        | 96                  | -         | -             | 15                   | 2        | 2              | 1               |
| Grave               | 139   | 35     | 71                            | 5        | 85                  | 2         | 1             | 7                    | 2        | 1              | 2               |
| Menos grave         | 18    | -      | 4                             | -        | -                   | -         | -             | -                    | -        | -              | -               |
| Leve                | 45    | 1      | 184                           | 2        | 39                  | 69        | 1             | 1                    | -        | -              | -               |
| Sin identificar     | 23    | 2      | 68                            | 8        | 137                 | 49        | -             | 11                   | 4        | 6              | 2               |
| <b>Cádiz</b>        |       |        |                               |          |                     |           |               |                      |          |                |                 |
| Especialmente grave | -     | -      | -                             | -        | -                   | -         | -             | -                    | -        | -              | -               |
| Muy grave           | 31    | 7      | 24                            | 7        | 1                   | -         | 5             | 30                   | -        | 185            | -               |
| Grave               | 597   | 63     | 200                           | 128      | 79                  | 3         | -             | 88                   | 3        | 47             | -               |
| Menos grave         | 4     | -      | 24                            | -        | -                   | -         | -             | -                    | -        | -              | -               |
| Leve                | 236   | 2      | 151                           | 25       | 57                  | 640       | 74            | 2                    | 1        | 9              | 2               |
| Sin identificar     | 104   | 24     | 105                           | 6        | 22                  | 101       | 10            | 11                   | -        | 55             | -               |
| <b>Córdoba</b>      |       |        |                               |          |                     |           |               |                      |          |                |                 |
| Especialmente grave | -     | -      | -                             | -        | -                   | -         | -             | -                    | -        | -              | -               |
| Muy grave           | 12    | -      | 1                             | 3        | 7                   | 1         | 2             | 62                   | 16       | 30             | -               |
| Grave               | 227   | -      | 53                            | 35       | 108                 | 4         | -             | 108                  | 58       | 49             | -               |
| Menos grave         | -     | -      | 3                             | 3        | -                   | -         | -             | -                    | -        | -              | -               |
| Leve                | 64    | -      | 8                             | 21       | 7                   | 35        | 1             | 5                    | 52       | 14             | -               |
| Sin identificar     | 134   | -      | 12                            | 31       | 48                  | 58        | 1             | 54                   | 57       | 58             | 1               |
| <b>Granada</b>      |       |        |                               |          |                     |           |               |                      |          |                |                 |
| Especialmente grave | -     | -      | -                             | -        | -                   | -         | -             | -                    | -        | -              | -               |
| Muy grave           | 20    | -      | 1                             | -        | 10                  | 22        | 5             | 113                  | 8        | -              | 1               |
| Grave               | 417   | 23     | 35                            | 57       | 120                 | 13        | -             | 57                   | 11       | 1              | -               |
| Menos grave         | -     | -      | 1                             | -        | -                   | -         | -             | -                    | -        | -              | -               |
| Leve                | 150   | -      | 50                            | 14       | 29                  | 100       | 81            | 42                   | 111      | 3              | -               |
| Sin identificar     | 153   | 6      | 59                            | 12       | 74                  | 22        | 33            | 77                   | 7        | 7              | 1               |
| <b>Huelva</b>       |       |        |                               |          |                     |           |               |                      |          |                |                 |
| Especialmente grave | 1     | -      | -                             | -        | -                   | -         | -             | -                    | -        | -              | -               |
| Muy grave           | 56    | -      | -                             | 6        | 33                  | 2         | -             | 9                    | 1        | 6              | -               |
| Grave               | 433   | 12     | 14                            | 31       | 90                  | 34        | 1             | 3                    | 38       | 1              | -               |
| Menos grave         | 53    | -      | 2                             | 83       | -                   | -         | 7             | 1                    | -        | -              | -               |
| Leve                | 110   | 4      | 31                            | 60       | 17                  | 199       | 20            | -                    | 127      | 7              | 1               |
| Sin identificar     | 506   | 7      | 39                            | 53       | 101                 | 131       | 65            | 26                   | 128      | 6              | 4               |
| <b>Jaén</b>         |       |        |                               |          |                     |           |               |                      |          |                |                 |
| Especialmente grave | -     | -      | -                             | -        | -                   | -         | -             | -                    | -        | -              | -               |
| Muy grave           | 55    | -      | 2                             | 10       | 1                   | -         | 8             | 39                   | 3        | 1              | -               |
| Grave               | 473   | -      | 22                            | 94       | 159                 | 1         | 3             | 185                  | 25       | 28             | -               |
| Menos grave         | 106   | -      | 3                             | -        | -                   | -         | -             | -                    | -        | -              | -               |
| Leve                | 116   | -      | 181                           | 35       | 14                  | 128       | 68            | 2                    | 11       | 11             | -               |
| Sin identificar     | 26    | -      | 56                            | 15       | 24                  | 23        | 2             | 36                   | 3        | 7              | 1               |
| <b>Málaga</b>       |       |        |                               |          |                     |           |               |                      |          |                |                 |
| Especialmente grave | -     | -      | -                             | -        | 1                   | -         | -             | -                    | -        | -              | -               |
| Muy grave           | 17    | -      | 2                             | 1        | 7                   | 3         | -             | 16                   | 8        | 11             | -               |
| Grave               | 50    | 5      | 55                            | 23       | 48                  | 7         | -             | 25                   | 79       | 12             | 1               |
| Menos grave         | -     | -      | -                             | 5        | -                   | -         | -             | -                    | -        | -              | -               |
| Leve                | 27    | -      | 71                            | 8        | 4                   | 19        | -             | 6                    | 46       | 1              | 1               |
| Sin identificar     | 32    | 10     | 43                            | 18       | 37                  | 15        | -             | 25                   | 40       | 8              | 1               |
| <b>Sevilla</b>      |       |        |                               |          |                     |           |               |                      |          |                |                 |
| Especialmente grave | -     | -      | -                             | -        | -                   | -         | -             | -                    | -        | -              | -               |
| Muy grave           | -     | -      | -                             | -        | 3                   | -         | -             | 1                    | -        | -              | -               |
| Grave               | 1     | -      | 1                             | -        | -                   | -         | 1             | 1                    | -        | -              | -               |
| Menos grave         | -     | -      | -                             | -        | -                   | -         | -             | -                    | -        | -              | -               |
| Leve                | -     | -      | -                             | -        | -                   | -         | -             | -                    | 1        | -              | -               |
| Sin identificar     | 614   | 8      | 28                            | 86       | 42                  | 14        | 93            | 73                   | 33       | 14             | 15              |
| <b>Andalucía*</b>   |       |        |                               |          |                     |           |               |                      |          |                |                 |
| Especialmente grave | 1     | -      | -                             | -        | 3                   | -         | -             | -                    | -        | -              | -               |
| Muy grave           | 198   | 7      | 33                            | 29       | 158                 | 28        | 20            | 285                  | 38       | 235            | 2               |
| Grave               | 2.337 | 138    | 451                           | 373      | 689                 | 64        | 6             | 474                  | 216      | 139            | 3               |
| Menos grave         | 181   | -      | 37                            | 91       | -                   | -         | 7             | 1                    | -        | -              | -               |
| Leve                | 748   | 7      | 676                           | 165      | 167                 | 1.190     | 245           | 58                   | 349      | 45             | 4               |
| Sin identificar     | 1.614 | 57     | 411                           | 229      | 485                 | 413       | 204           | 313                  | 272      | 162            | 26              |

FUENTE: Consejería de Medio Ambiente

\*Incluye veinticinco expedientes sin provincializar.

## 1. Territorio y medio ambiente

### 1.4. Calidad ambiental

#### 1.4.1. Días con situación no admisible\* de contaminación atmosférica por provincia. Año 2004

| Provincia      | Municipio                   | Estación                    | SO <sub>2</sub> | Partículas en suspensión | NO <sub>2</sub> | Ozono |
|----------------|-----------------------------|-----------------------------|-----------------|--------------------------|-----------------|-------|
| <b>Almería</b> | Almería                     | Mediterráneo                | -               | 50                       | -               | 3     |
|                |                             | Plaza Concordia             | -               | 136                      | -               | 3     |
|                | Cuevas de la Almanzora      | Palomares                   | -               | 15                       | -               | -     |
|                |                             | Villaricos                  | -               | 21                       | -               | -     |
|                | Ejido (El)                  | El Ejido                    | -               | 37                       | -               | 8     |
|                | Garrucha                    | Garrucha                    | -               | -                        | -               | 8     |
| <b>Cádiz</b>   | Algeciras                   | Algeciras EPS               | -               | 35                       | -               | -     |
|                |                             | Rinconcillo                 | -               | 59                       | -               | -     |
|                | Barrios (Los)               | Cortijillos                 | 1               | 18                       | -               | 11    |
|                |                             | Colegio Los Barrios         | -               | 56                       | -               | -     |
|                |                             | Alcorconales                | -               | -                        | -               | 30    |
|                |                             | Palmones                    | -               | 70                       | -               | -     |
|                |                             | Los Barrios                 | -               | 74                       | -               | -     |
|                | Cádiz                       | Avenida Marconi             | -               | 118                      | -               | 15    |
|                | Jerez de la Frontera        | Cartuja                     | -               | 70                       | -               | 41    |
|                |                             | Jerez-Chapín                | -               | 8                        | -               | -     |
|                | Línea de la Concepción (La) | El Zabal                    | -               | 61                       | -               | -     |
|                |                             | La Línea                    | -               | 10                       | -               | 23    |
|                |                             | Río San Pedro               | -               | 40                       | -               | 13    |
|                | Puerto Real                 | San Fernando                | -               | 20                       | -               | 20    |
|                | San Roque                   | Campamento                  | 3               | 29                       | -               | 3     |
|                |                             | Hostelería                  | -               | 38                       | -               | -     |
|                |                             | Economato                   | 4               | 10                       | -               | -     |
|                |                             | Colegio Carteya             | -               | 26                       | -               | 17    |
|                |                             | Estación de FF.CC San Roque | 1               | 56                       | -               | -     |
|                |                             | Guadarranque                | 34              | 45                       | -               | -     |
| Madrevieja     |                             | -                           | 91              | -                        | -               |       |
| <b>Córdoba</b> | Córdoba                     | Gran Vía Parque             | -               | 199                      | -               | 42    |
|                |                             | Puerta Colodro              | -               | 120                      | -               | 22    |
| <b>Granada</b> | Granada                     | Avenida de Cádiz            | -               | 54                       | -               | -     |
|                |                             | Constitución (P.F.)         | -               | 26                       | -               | -     |
|                |                             | Granada-Norte               | -               | 54                       | -               | 37    |
|                |                             | Motril                      | -               | 20                       | -               | -     |

CONTINÚA →

### 1.4.1. Días con situación no admisible\* de contaminación atmosférica por provincia. Año 2004

CONTINUACIÓN

| Provincia      | Municipio                | Estación                 | SO <sub>2</sub> | Partículas en suspensión | NO <sub>2</sub> | Ozono |    |
|----------------|--------------------------|--------------------------|-----------------|--------------------------|-----------------|-------|----|
| <b>Huelva</b>  | Ayamonte                 | Doñana                   | -               | 12                       | -               | 54    |    |
|                | Cartaya                  | Cartaya                  | -               | -                        | -               | 28    |    |
|                | Huelva                   | Campus del Carmen        | -               | 99                       | -               | 13    |    |
|                |                          | La Orden                 | -               | 23                       | -               | 46    |    |
|                | Moguer                   | Los Rosales              | -               | -                        | -               | -     |    |
|                |                          | Marismas del Titan       | -               | 84                       | -               | -     |    |
|                |                          | Pozo Dulce               | 1               | 52                       | -               | -     |    |
|                |                          | Romerales                | -               | 8                        | -               | -     |    |
|                |                          | El Arenosillo            | -               | -                        | -               | 58    |    |
|                |                          | Moguer                   | -               | 26                       | -               | -     |    |
|                |                          | Niebla                   | Niebla          | -                        | 7               | -     | -  |
|                | Palos de la Frontera     | La Rábida                | -               | 4                        | -               | 22    |    |
|                |                          | Palos                    | -               | 50                       | -               | -     |    |
|                | Punta Umbría             | Torrearenilla            | -               | 96                       | -               | -     |    |
|                |                          | Punta Umbría             | -               | 22                       | -               | -     |    |
|                |                          | San Juan del Puerto      | -               | 19                       | -               | -     |    |
|                |                          | Valverde del Camino      | -               | -                        | -               | 6     |    |
|                |                          | Valverde del Camino      | -               | -                        | -               | 6     |    |
|                | <b>Jaén</b>              | Bailén                   | Bailén          | -                        | 217             | -     | -  |
|                |                          | Jaén                     | Ronda del Valle | -                        | 101             | -     | 53 |
| Torredonjimeno |                          | Torredonjimeno           | -               | 113                      | -               | -     |    |
| <b>Málaga</b>  | Villanueva del Arzobispo | Villanueva del Arzobispo | -               | 97                       | -               | -     |    |
|                | Málaga                   | El Atabal                | -               | 33                       | -               | 17    |    |
| <b>Sevilla</b> | Málaga                   | Hilera                   | -               | 46                       | -               | 2     |    |
|                |                          | Paseo de Martiricos      | -               | -                        | -               | 10    |    |
|                | Marbella                 | Marbella                 | -               | 38                       | -               | 28    |    |
|                | Alcalá de Guadaira       | Alcalá de Guadaira       | -               | 42                       | -               | 76    |    |
|                | Dos Hermanas             | Dos Hermanas             | -               | -                        | -               | 55    |    |
|                | Mairena del Aljarafe     | Aljarafe                 | -               | 137                      | -               | 95    |    |
|                | San Nicolás del Puerto   | Sierra Norte             | -               | 7                        | -               | 26    |    |
|                | Sevilla                  | Bermejales               | -               | 80                       | -               | 39    |    |
|                |                          | Centro                   | -               | -                        | -               | 38    |    |
|                |                          | Príncipes                | -               | 66                       | -               | -     |    |
|                |                          | Ranilla                  | -               | 89                       | -               | -     |    |
|                |                          | San Jerónimo             | -               | 49                       | -               | 9     |    |
| Santa Clara    |                          | -                        | 23              | -                        | 64              |       |    |
| Torneo         | Torneo                   | -                        | 31              | -                        | 6               |       |    |

FUENTE: Consejería de Medio Ambiente

\*Se consideran situaciones de inmisión atmosférica no admisible aquellas que se caracterizan como malas o muy malas según los criterios de cálculo que establece el R.D. 1073/2002. Para cada parámetro controlado los criterios son:  
 SO<sub>2</sub>: para el cálculo del índice se tiene en cuenta el valor límite medido en 24 horas que establece la Directiva 1999/30 (valor medio diario superior a 125 µg/m<sup>3</sup>). No obstante, si se supera el valor límite horario fijado en la misma directiva (470 µg/m<sup>3</sup>), la calidad del aire será considerada "mala" y siempre que se supere el umbral de alerta (valor durante 3 horas consecutivas superior a 500 µg/m<sup>3</sup>), la calidad del aire será considerada "muy mala".  
 Partículas en suspensión: para el cálculo del índice se tiene en cuenta el valor límite medido en 24 horas que establece la Directiva 1999/30 (valor medio diario superior a 70 µg/m<sup>3</sup>).  
 NO<sub>2</sub>: para el cálculo del índice se tiene en cuenta el valor límite horario que establece la Directiva 1999/30 (290 µg/m<sup>3</sup>). Siempre que se supere el umbral de alerta (400 µg/m<sup>3</sup> durante 3 horas consecutivas), la calidad del aire será considerada "muy mala".  
 Ozono: para el cálculo del índice se tiene en cuenta el valor objetivo para la protección a la salud fijado en la nueva Directiva (valor octohorario de 120 µg/m<sup>3</sup>). Siempre que se supere el valor de información a la población (valor horario de 180 µg/m<sup>3</sup>), la calidad del aire será considerada "mala" y si se supera el umbral de alerta para la población (valor horario de 240 µg/m<sup>3</sup>), la calidad del aire se considerará "muy mala".

## 1. Territorio y medio ambiente

### 1.4.2. Distribución de la contaminación acústica urbana en Andalucía según tipo de fuente. Año 2003\* (porcentaje)

---

|  | Aportación de ruido |
|--|---------------------|
| <hr/>                                    |                     |
| <b>Tráfico terrestre</b>                 |                     |
| Automóviles-turismos                     | 49,10               |
| Camiones de basura                       | 0,40                |
| Camiones y autocares                     | 9,20                |
| Motos y motocicletas                     | 17,10               |
| Servicios de ambulancia y policía        | 0,70                |
| <b>Total</b>                             | <b>76,50</b>        |
| <b>Fuentes de origen comunitario</b>     |                     |
| Conversaciones en la calle               | 2,50                |
| Gritos                                   | 1,80                |
| Niños jugando                            | 2,30                |
| Radio, televisión y música en vivienda   | 0,60                |
| <b>Total</b>                             | <b>7,20</b>         |
| <b>Fuentes de origen animal</b>          |                     |
| Otros - Fuentes de origen animal         | 0,20                |
| <b>Total</b>                             | <b>0,20</b>         |
| <b>Fuentes de origen mecánico</b>        |                     |
| Carga / descarga                         | 0,40                |
| Maquinarias de obras públicas            | 4,10                |
| Obras                                    | 3,40                |
| Ventilación / Climatización              | 0,60                |
| <b>Total</b>                             | <b>8,50</b>         |
| <b>Actividades comerciales y de ocio</b> |                     |
| Actividades deportivas                   | 0,40                |
| Bares / pubs / discotecas                | 4,10                |
| Reparto urbano                           | 1,10                |
| Talleres de lavado de coches             | 0,40                |
| Talleres mecánicos                       | 1,60                |
| <b>Total</b>                             | <b>7,60</b>         |

---

FUENTE: Consejería de Medio Ambiente

\*Valores medios calculados en municipios con tamaño comprendido entre 5.000 y 20.000 habitantes (Granada y Jaén).

### 1.4.3.G. Evolución mensual de la capa de ozono en Andalucía\*. Años 1993-2004

(unidades Dobson)

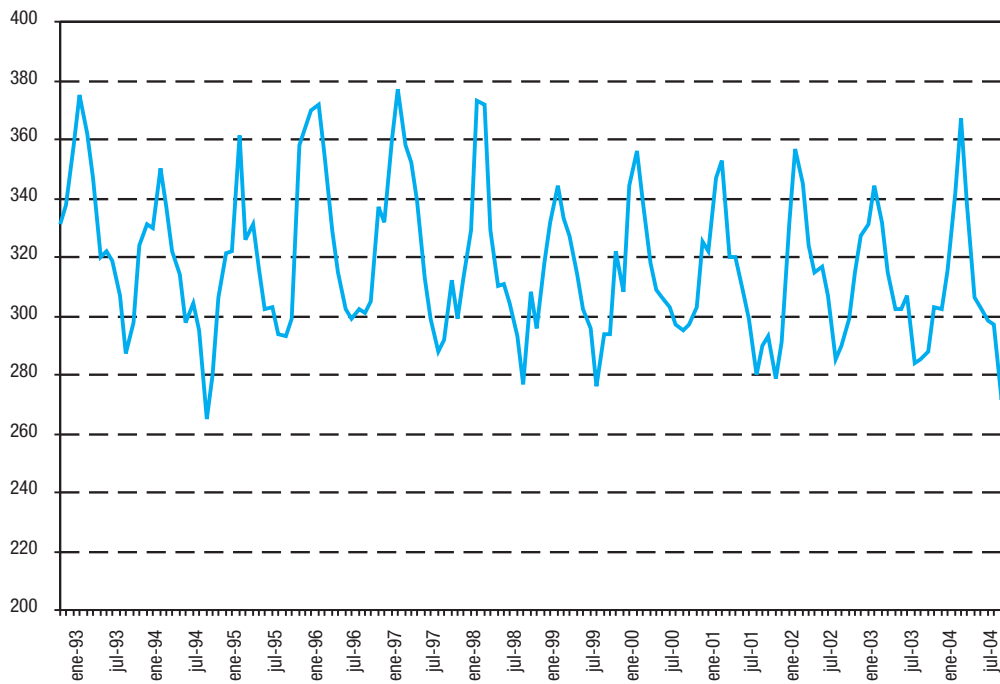

FUENTE: Consejería de Medio Ambiente

\*Se considera como límite crítico cuando el espesor de la capa de ozono esté por debajo de las 200 unidades Dobson.

### 1.4.4. Calidad de las aguas de consumo público según criterio de potabilidad por provincia. Año 2002

|                                     | Almería | Cádiz | Córdoba | Granada | Huelva | Jaén  | Málaga | Sevilla | <b>Andalucía</b> |
|-------------------------------------|---------|-------|---------|---------|--------|-------|--------|---------|------------------|
| Muestras analizadas                 | 1.366   | 937   | 2.814   | 4.289   | 2.386  | 1.974 | 3.934  | 1.443   | <b>19.143</b>    |
| Muestras conformes (potables)       | 1.156   | 871   | 2.486   | 4.176   | 1.985  | 1.814 | 3.729  | 1.377   | <b>17.594</b>    |
| Porcentaje                          | 84,63   | 92,96 | 88,34   | 97,37   | 83,19  | 91,89 | 94,79  | 95,43   | <b>91,91</b>     |
| Muestras no conformes (no potables) | 210     | 66    | 328     | 113     | 401    | 160   | 205    | 66      | <b>1.549</b>     |
| Porcentaje                          | 15,37   | 7,04  | 11,66   | 2,63    | 16,81  | 8,11  | 5,21   | 4,57    | <b>8,09</b>      |

FUENTE: Consejería de Salud. Dirección General de Salud Pública y Participación



## 1. Territorio y medio ambiente

### 1.4.5. Población afectada por aguas calificadas de no potables y duración de la situación por provincia. Año 2002

|                                  | Almería | Cádiz | Córdoba | Granada | Huelva | Jaén    | Málaga | Sevilla | Andalucía      |
|----------------------------------|---------|-------|---------|---------|--------|---------|--------|---------|----------------|
| <b>Población afectada</b>        |         |       |         |         |        |         |        |         |                |
| Municipios                       | 20      | 3     | 4       | 14      | 4      | 15      | 9      | 3       | <b>72</b>      |
| Entidades singulares             | 69      | 4     | 6       | 15      | 4      | 28      | 9      | 7       | <b>142</b>     |
| Población (habitantes)           | 68.760  | 3.532 | 1.149   | 19.134  | 4.368  | 123.008 | 4.108  | 18.911  | <b>242.970</b> |
| Población (porcentaje)*          | 13,94   | 0,31  | 0,15    | 2,27    | 0,95   | 18,45   | 0,34   | 1,10    | <b>3,32</b>    |
| <b>Duración de la situación*</b> |         |       |         |         |        |         |        |         |                |
| Menos de 1 mes                   | -       | -     | -       | -       | 0,81   | 10,41   | -      | 1,09    | <b>1,26</b>    |
| De 1 a 4 meses                   | -       | -     | -       | 0,18    | 0,15   | 7,65    | 0,02   | -       | <b>0,72</b>    |
| De 4 a 8 meses                   | -       | -     | -       | 0,07    | -      | 0,08    | -      | -       | <b>0,02</b>    |
| De 8 a 12 meses                  | 13,94   | 0,31  | 0,15    | 2,03    | -      | 0,30    | 0,32   | 0,01    | <b>1,33</b>    |

FUENTE: Consejería de Salud. Dirección General de Salud Pública y Participación

\*Porcentaje sobre el total del área geográfica de referencia.

### 1.4.6. Resultados de la vigilancia sanitaria y ambiental de las playas por provincia. Año 2002<sup>a</sup>

|   | Almería | Cádiz | Granada | Huelva | Málaga | Andalucía     |
|---|---------|-------|---------|--------|--------|---------------|
| <b>Nº de municipios</b>                                 | 13      | 16    | 9       | 9      | 14     | <b>61</b>     |
| <b>Nº de playas</b>                                     | 48      | 42    | 28      | 15     | 73     | <b>206</b>    |
| <b>Puntos de muestreo</b>                               | 81      | 66    | 35      | 46     | 86     | <b>314</b>    |
| <b>Nº de muestreos</b>                                  | 729     | 659   | 384     | 414    | 834    | <b>3.020</b>  |
| <b>Análisis</b>   |         |       |         |        |        |               |
| Microbiológicos <sup>b</sup>                            | 2.187   | 1.977 | 1.152   | 1.242  | 2.502  | <b>9.060</b>  |
| Macroscópicos (agua y arena) <sup>c</sup>               | 5.103   | 4.613 | 2.688   | 2.898  | 5.838  | <b>21.140</b> |
| <b>Calificación sanitaria de los puntos de muestreo</b> |         |       |         |        |        |               |
| Buena   | 81      | 59    | 27      | 46     | 64     | <b>277</b>    |
| Aceptable   | -       | 7     | 8       | -      | 15     | <b>30</b>     |
| No recomendable   | -       | -     | -       | -      | 5      | <b>5</b>      |

FUENTE: Consejería de Salud. Dirección General de Salud Pública y Participación

<sup>a</sup>Temporada de baño.

<sup>b</sup>Coliformes fecales, coliformes totales, estreptococos fecales.

<sup>c</sup>Agua: aceites minerales, s. tensoactivas, sólidos flotantes y olor a fenol.

Arena: alquitrán, algas, residuos marinos, residuos abandonados por bañistas y otros residuos.

### 1.4.7. Centros productores de residuos peligrosos que presentan declaración anual según grupo de actividad por provincia. Año 2003

|   | Almería      | Cádiz          | Córdoba      | Granada      | Huelva        | Jaén         | Málaga       | Sevilla       | Andalucía      |
|---|--------------|----------------|--------------|--------------|---------------|--------------|--------------|---------------|----------------|
| <b>Número de centros</b>  |              |                |              |              |               |              |              |               |                |
| Agricultura, industria agrícola                                       | 23           | 37             | 32           | 18           | 45            | 44           | 13           | 33            | <b>245</b>     |
| Descontaminación, eliminación de residuos                             | 9            | 22             | 15           | 26           | 9             | 18           | 5            | 17            | <b>121</b>     |
| Energía   | 5            | 19             | 13           | 10           | 15            | 12           | 6            | 29            | <b>109</b>     |
| Industria química   | 1            | 12             | 2            | 4            | 17            | 7            | 4            | 14            | <b>61</b>      |
| Metalurgia, construcción mecánica y eléctrica                         | 8            | 24             | 33           | 13           | 14            | 50           | 11           | 42            | <b>195</b>     |
| Minerales no metálicos, materiales de construcción, cerámica y vidrio | 103          | 82             | 65           | 13           | 34            | 58           | 12           | 44            | <b>411</b>     |
| Papel, cartón e imprenta  | 15           | 39             | 25           | 76           | 10            | 11           | 61           | 50            | <b>287</b>     |
| Paraquímica   | 7            | 3              | 7            | 12           | 7             | 16           | 4            | 7             | <b>63</b>      |
| Recuperación de residuos  | 3            | 9              | -            | -            | 2             | 3            | 11           | 4             | <b>32</b>      |
| Servicios colectivos  | 66           | 213            | 65           | 45           | 27            | 90           | 20           | 113           | <b>639</b>     |
| Servicios comerciales   | 637          | 711            | 946          | 1.274        | 379           | 910          | 690          | 1.350         | <b>6.897</b>   |
| Servicios domésticos  | -            | 3              | 12           | 3            | 1             | 3            | 3            | 3             | <b>28</b>      |
| Textiles, cueros, madera y muebles. Industrias diversas               | -            | 18             | 133          | 18           | 21            | 112          | 1            | 27            | <b>330</b>     |
| <b>Total*</b>   | <b>877</b>   | <b>1.192</b>   | <b>1.348</b> | <b>1.512</b> | <b>581</b>    | <b>1.334</b> | <b>841</b>   | <b>1.733</b>  | <b>9.418</b>   |
| <b>Producción (t)</b>   |              |                |              |              |               |              |              |               |                |
| Agricultura, industria agrícola                                       | 27           | 383            | 62           | 9            | 62            | 79           | 2            | 166           | <b>790</b>     |
| Descontaminación, eliminación de residuos                             | 208          | 91             | 304          | 9            | 194           | 2.756        | 6            | 79            | <b>3.648</b>   |
| Energía   | 814          | 38.327         | 354          | 1.273        | 8.266         | 98           | 1.138        | 533           | <b>50.803</b>  |
| Industria química   | 490          | 21.159         | 31           | 16           | 1.402         | 38           | 48           | 344           | <b>23.528</b>  |
| Metalurgia, construcción mecánica y eléctrica                         | 4            | 68.342         | 233          | 1.083        | 18.770        | 966          | 596          | 19.223        | <b>109.216</b> |
| Minerales no metálicos, materiales de construcción, cerámica y vidrio | 327          | 170            | 256          | 9            | 61            | 68           | 50           | 736           | <b>1.676</b>   |
| Papel, cartón e imprenta  | 27           | 247            | 48           | 77           | 837           | 44           | 163          | 524           | <b>1.969</b>   |
| Paraquímica   | 78           | 14             | 18           | 973          | 61.013        | 51           | 4            | 156           | <b>62.307</b>  |
| Recuperación de residuos  | 10           | 42             | -            | -            | 6.342         | 14           | 23           | 558           | <b>6.990</b>   |
| Servicios colectivos  | 256          | 3.148          | 382          | 79           | 142           | 190          | 166          | 702           | <b>5.065</b>   |
| Servicios comerciales   | 4.818        | 2.600          | 2.509        | 3.034        | 1.268         | 2.359        | 2.685        | 5.714         | <b>24.986</b>  |
| Servicios domésticos  | -            | 2              | 26           | 5            | -             | -            | 65           | 1             | <b>99</b>      |
| Textiles, cueros, madera y muebles. Industrias diversas               | -            | 85             | 875          | 68           | 25            | 302          | 1            | 63            | <b>1.418</b>   |
| <b>Total*</b>   | <b>7.059</b> | <b>134.608</b> | <b>5.097</b> | <b>6.634</b> | <b>98.381</b> | <b>6.967</b> | <b>4.946</b> | <b>28.800</b> | <b>292.494</b> |

FUENTE: Consejería de Medio Ambiente

\*Un mismo centro puede desarrollar actividades incluidas en diferentes grupos.

## 1. Territorio y medio ambiente

### 1.4.8. Producción declarada de residuos peligrosos según tipo por provincia. Año 2003

(t)

|  | Almería | Cádiz  | Córdoba | Granada | Huelva | Jaén  | Málaga | Sevilla | Andalucía     |
|--|---------|--------|---------|---------|--------|-------|--------|---------|---------------|
| Aceites vegetales  | -       | 32     | -       | -       | -      | -     | 1      | 3       | <b>36</b>     |
| Aceites y sustancias oleosas minerales   | 1.742   | 3.600  | 1.901   | 2.626   | 924    | 1.880 | 2.870  | 6.225   | <b>21.767</b> |
| Baterías y pilas eléctricas  | 435     | 531    | 1.064   | 564     | 356    | 648   | 524    | 1.070   | <b>5.191</b>  |
| Catalizadores usados   | -       | 352    | -       | 0       | 115    | -     | 0      | -       | <b>468</b>    |
| Cualquier otro residuo que contenga uno cualquiera de los constituyentes enumerados en la tabla 4 del Reglamento de residuos Tóxicos y Peligrosos  | 3       | 244    | -       | -       | -      | 7     | 3      | 51      | <b>307</b>    |
| Cualquier otro tipo de residuo que contenga uno cualesquiera de los constituyentes enumerados en la tabla 4 y presente cualesquiera de las características que se enuncian en la tabla 5 del Reglamento de residuos Tóxicos y Peligrosos | 31      | 1.290  | 175     | 325     | 3.204  | 2.711 | 9      | 1.518   | <b>9.262</b>  |
| Equipos contaminados   | 0       | 63     | 4       | 2       | 498    | 2     | 33     | 44      | <b>647</b>    |
| Escorias y/o cenizas   | -       | 12     | 4       | 3       | 2      | -     | 24     | 208     | <b>252</b>    |
| Jabones, materia grasa, ceras de origen animal o vegetal   | -       | 71     | -       | -       | -      | -     | 1      | 1       | <b>72</b>     |
| Líquidos o lodos que contengan metales   | -       | 507    | 67      | 724     | 59.722 | 7     | 131    | 3.469   | <b>64.626</b> |
| Lodos de depuración no tratados o no utilizables en agricultura  | -       | -      | -       | 89      | 1.525  | -     | 1      | 364     | <b>1.979</b>  |
| Lodos de instalaciones de purificación de agua y de estaciones depuradoras de aguas residuales   | -       | 2.358  | -       | -       | 49     | 101   | -      | 163     | <b>2.671</b>  |
| Lodos de lavados de gases  | -       | 3      | -       | -       | 2.112  | -     | -      | -       | <b>2.115</b>  |
| Materias alquitranadas, producidas por refinado, destilación o pirólisis   | 74      | 137    | 20      | 646     | 261    | 2     | 21     | 14      | <b>1.176</b>  |
| Mezclas aceite/agua o hidrocarburo/agua, emulsiones  | 3.368   | 43.802 | 306     | 798     | 8.995  | 135   | 242    | 1.938   | <b>59.584</b> |
| Objetos procedentes de recogidas selectivas de basuras domésticas y que presenten cualesquiera de las características mencionadas en la tabla 5 del Reglamento de Residuos Tóxicos y Peligrosos  | 1       | 9      | 4       | 2       | 41     | 4     | 2      | 13      | <b>75</b>     |
| Otros biocidas   | -       | 1      | 0       | -       | -      | -     | -      | 99      | <b>100</b>    |
| Partículas o polvos metálicos  | 7       | 19.521 | 3       | 2       | 2.105  | 2     | 1      | 10.665  | <b>32.306</b> |
| Plaguicidas  | 0       | 0      | -       | -       | -      | -     | -      | 0       | <b>0</b>      |

CONTINÚA →

### 1.4.8. Producción declarada de residuos peligrosos según tipo por provincia. Año 2003

(t)

CONTINUACIÓN

|   | Almería | Cádiz  | Córdoba | Granada | Huelva | Jaén | Málaga | Sevilla | Andalucía     |
|---|---------|--------|---------|---------|--------|------|--------|---------|---------------|
| Productos de laboratorios fotográficos  | 63      | 69     | 47      | 70      | 16     | 12   | 126    | 104     | <b>509</b>    |
| Productos farmacéuticos, medicamentos, productos veterinarios   | 35      | 76     | 68      | 2       | 11     | 3    | 15     | 70      | <b>278</b>    |
| Productos pirotécnicos y otras materias explosivas  | -       | 1      | -       | -       | -      | 14   | -      | 22      | <b>36</b>     |
| Productos que contengan PCB y/o PCT   | 17      | 136    | 1       | 11      | 34     | 10   | 321    | 92      | <b>623</b>    |
| Recipientes contaminados (envases, bombonas de gas, etc.) que hayan contenido uno o varios de los constituyentes recogidos en la tabla 4 del Reglamento de Residuos Tóxicos y Peligrosos                  | 494     | 925    | 361     | 259     | 728    | 562  | 207    | 477     | <b>4.012</b>  |
| Residuos de columnas intercambiadoras de iones  | 17      | 9      | -       | 0       | 54     | 6    | -      | -       | <b>87</b>     |
| Residuos de descarbonatación  | -       | -      | -       | -       | 8      | -    | -      | -       | <b>8</b>      |
| Residuos de hospitales o de otras actividades médicas   | 186     | 587    | 180     | 25      | 110    | 155  | 73     | 412     | <b>1.727</b>  |
| Residuos de limpieza de cisternas y/o equipos   | 4       | 1.508  | 6       | 6       | 136    | 38   | 44     | 279     | <b>2.020</b>  |
| Residuos de productos empleados como disolventes  | 111     | 145    | 258     | 150     | 299    | 131  | 207    | 442     | <b>1.743</b>  |
| Residuos de tratamiento de descontaminación, excepto los incluidos en los epígrafes 29 y 30 del Reglamento de Residuos Tóxicos y Peligrosos   | 285     | 258    | 17      | -       | 37     | 1    | 0      | 12      | <b>610</b>    |
| Resinas, látex, plastificantes, colas   | 19      | 15     | 1       | 1       | 1      | 2    | 0      | -       | <b>37</b>     |
| Sales de temple cianuradas  | -       | -      | -       | -       | -      | -    | 0      | 1       | <b>1</b>      |
| Sales de temple no cianuradas   | -       | -      | -       | -       | 1      | -    | -      | 406     | <b>407</b>    |
| Sustancias inorgánicas sin metales  | 2       | 242    | 109     | 26      | 49     | 21   | 9      | 41      | <b>499</b>    |
| Sustancias orgánicas halogenadas no empleadas como disolventes  | 0       | 10     | 1       | 1       | 66     | 0    | 1      | 1       | <b>80</b>     |
| Sustancias orgánicas no halogenadas no empleadas como disolventes   | 3       | 19.510 | 5       | 0       | 0      | 0    | 6      | 4       | <b>19.528</b> |
| Sustancias químicas no identificadas y/o nuevas que provienen de actividades de investigación, de desarrollo y de enseñanza, y cuyos efectos sobre el hombre y/o sobre el medio ambiente son desconocidos | 0       | 12     | 4       | 4       | 4      | -    | 1      | 88      | <b>112</b>    |
| Tierras, arcillas o arenas, comprendidos lodos de dragado, que, por su situación, puedan estar contaminados   | 106     | 37.327 | 27      | 72      | 16.633 | 0    | 1      | 2       | <b>54.167</b> |
| Tintas, colorantes, pigmentos, pinturas, lacas, barnices  | 57      | 1.246  | 467     | 226     | 285    | 516  | 74     | 479     | <b>3.348</b>  |
| Todo material contaminado por un producto de la familia de los dibenzofuranos policlorados  | -       | -      | -       | -       | -      | -    | -      | -       | -             |
| Todo material contaminado por un producto de la familia de los dibenzo-para-dioxinas policloradas   | -       | 0      | -       | -       | -      | -    | -      | 25      | <b>25</b>     |

FUENTE: Consejería de Medio Ambiente

### 1.4.9. Evolución de la estimación de pérdidas de suelo en Andalucía\*. Período 1976-2003

(porcentaje sobre superficie regional)

| Situación climax | 1976 | 1987 | 1991 | 1992 | 1995 | 1996 | 1997 | 1998 | 1999 | 2000 | 2001 | 2002 | 2003 |
|------------------|------|------|------|------|------|------|------|------|------|------|------|------|------|
| Bajas            | 95,4 | 65,6 | 63,1 | 64,3 | 66,1 | 70,2 | 55,3 | 56,4 | 74,4 | 74,8 | 65,3 | 68,5 | 67,8 |
| Moderadas        | 3,1  | 19,2 | 20,0 | 20,9 | 20,2 | 19,5 | 21,6 | 22,2 | 17,9 | 17,0 | 21,1 | 20,1 | 19,7 |
| Altas            | 0,8  | 7,0  | 7,8  | 7,2  | 7,0  | 5,6  | 9,1  | 9,1  | 4,5  | 4,6  | 6,9  | 6,0  | 6,3  |
| Muy altas        | 0,7  | 8,2  | 9,1  | 7,6  | 6,7  | 4,7  | 14,0 | 12,3 | 3,2  | 3,6  | 6,7  | 5,4  | 6,2  |

FUENTE: Consejería de Medio Ambiente

\*Se ha considerado erosividad media para la situación climax correspondiente a los años 1976, 1987 y 1991. En 1992 y 1995-2003 se ha utilizado la propia del año.

# 1. Territorio y medio ambiente

## 1.4.10.G. Evolución de la superficie incendiada según tipo en Andalucía. Años 1987-2004 (ha)

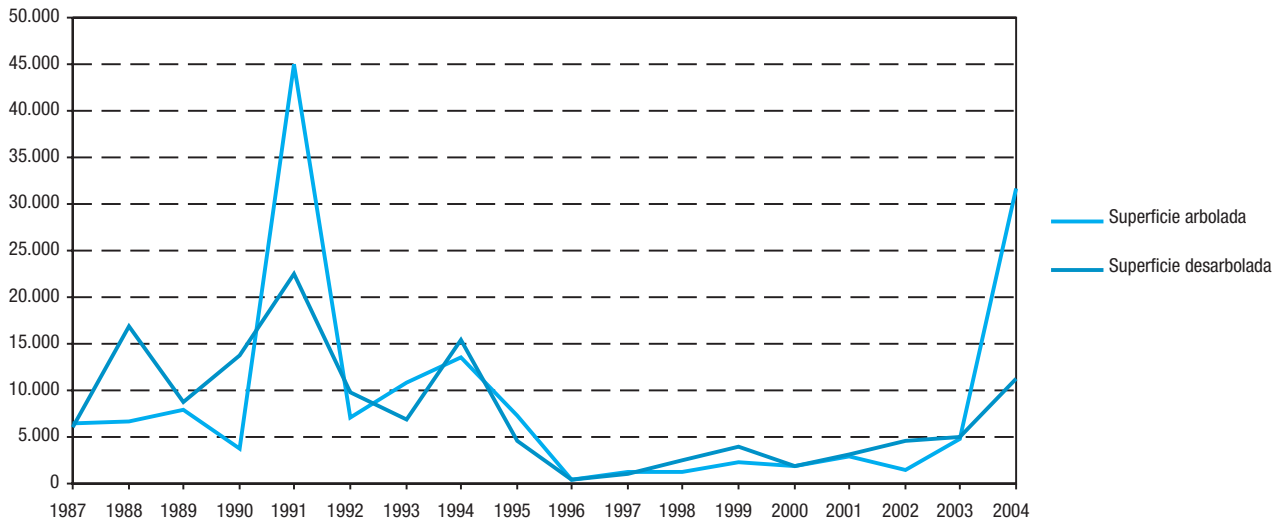

FUENTES: Años 1987-1992: Consejería de Agricultura y Pesca  
Años 1993-2004: Consejería de Medio Ambiente

### 1.4.11. Siniestros y superficie incendiada según tipo por provincia. Año 2004

|                            | Almería      | Cádiz        | Córdoba      | Granada      | Huelva          | Jaén           | Málaga         | Sevilla         | Andalucía       |
|----------------------------|--------------|--------------|--------------|--------------|-----------------|----------------|----------------|-----------------|-----------------|
| <b>Siniestros</b>          |              |              |              |              |                 |                |                |                 |                 |
| <b>Conatos</b>             |              |              |              |              |                 |                |                |                 |                 |
| Número                     | 66           | 112          | 124          | 91           | 159             | 175            | 85             | 131             | <b>943</b>      |
| Porcentaje                 | 75,86        | 75,68        | 81,05        | 70,00        | 70,04           | 87,94          | 71,43          | 72,78           | <b>75,86</b>    |
| <b>Incendios</b>           |              |              |              |              |                 |                |                |                 |                 |
| Número                     | 21           | 36           | 29           | 39           | 68              | 24             | 34             | 49              | <b>300</b>      |
| Porcentaje                 | 24,14        | 24,32        | 18,95        | 30,00        | 29,96           | 12,06          | 28,57          | 27,22           | <b>24,14</b>    |
| <b>Total</b>               |              |              |              |              |                 |                |                |                 |                 |
| Número                     | <b>87</b>    | <b>148</b>   | <b>153</b>   | <b>130</b>   | <b>227</b>      | <b>199</b>     | <b>119</b>     | <b>180</b>      | <b>1.243</b>    |
| Porcentaje                 | <b>7,00</b>  | <b>11,91</b> | <b>12,31</b> | <b>10,46</b> | <b>18,26</b>    | <b>16,01</b>   | <b>9,57</b>    | <b>14,48</b>    | <b>100,00</b>   |
| <b>Superficie forestal</b> |              |              |              |              |                 |                |                |                 |                 |
| <b>Superficie arbolada</b> |              |              |              |              |                 |                |                |                 |                 |
| Superficie (ha)            | 3,4          | 100,2        | 84,8         | 49,8         | 12.034,2        | 2.776,8        | 255,6          | 16.367,9        | <b>31.672,7</b> |
| Porcentaje                 | 0,76         | 28,50        | 25,19        | 12,82        | 75,93           | 45,02          | 14,73          | 92,24           | <b>73,62</b>    |
| <b>Superficie matorral</b> |              |              |              |              |                 |                |                |                 |                 |
| Superficie (ha)            | 442,7        | 251,4        | 251,8        | 338,6        | 3.815,4         | 3.390,8        | 1.479,9        | 1.377,8         | <b>11.348,4</b> |
| Porcentaje                 | 99,24        | 71,50        | 74,81        | 87,18        | 24,07           | 54,98          | 85,27          | 7,76            | <b>26,38</b>    |
| <b>Total</b>               |              |              |              |              |                 |                |                |                 |                 |
| Superficie (ha)            | <b>446,1</b> | <b>351,6</b> | <b>336,6</b> | <b>388,4</b> | <b>15.849,6</b> | <b>6.167,6</b> | <b>1.735,5</b> | <b>17.745,7</b> | <b>43.021,1</b> |
| Porcentaje                 | <b>1,04</b>  | <b>0,82</b>  | <b>0,78</b>  | <b>0,90</b>  | <b>36,84</b>    | <b>14,34</b>   | <b>4,03</b>    | <b>41,25</b>    | <b>100,00</b>   |

FUENTE: Consejería de Medio Ambiente

## 1. Territorio y medio ambiente

### 1.4.12. Incendios forestales según causa por provincia. Año 2004

|                      | Almería       | Cádiz         | Córdoba       | Granada       | Huelva        | Jaén          | Málaga        | Sevilla       | Andalucía     |
|----------------------|---------------|---------------|---------------|---------------|---------------|---------------|---------------|---------------|---------------|
| <b>Intencionados</b> |               |               |               |               |               |               |               |               |               |
| Número               | 23            | 52            | 66            | 32            | 92            | 87            | 43            | 97            | <b>492</b>    |
| Porcentaje           | 26,44         | 35,14         | 43,14         | 24,62         | 40,53         | 43,72         | 36,13         | 53,89         | <b>39,58</b>  |
| <b>Negligencias</b>  |               |               |               |               |               |               |               |               |               |
| Número               | 31            | 39            | 37            | 50            | 73            | 82            | 45            | 46            | <b>403</b>    |
| Porcentaje           | 35,63         | 26,35         | 24,18         | 38,46         | 32,16         | 41,21         | 37,82         | 25,56         | <b>32,42</b>  |
| <b>Naturales</b>     |               |               |               |               |               |               |               |               |               |
| Número               | 17            | -             | 1             | 9             | 6             | 14            | 2             | -             | <b>49</b>     |
| Porcentaje           | 19,54         | -             | 0,65          | 6,92          | 2,64          | 7,04          | 1,68          | -             | <b>3,94</b>   |
| <b>Accidentales</b>  |               |               |               |               |               |               |               |               |               |
| Número               | 7             | 27            | 35            | 12            | 16            | 3             | 22            | 14            | <b>136</b>    |
| Porcentaje           | 8,05          | 18,24         | 22,88         | 9,23          | 7,05          | 1,51          | 18,49         | 7,78          | <b>10,94</b>  |
| <b>Desconocidas</b>  |               |               |               |               |               |               |               |               |               |
| Número               | 9             | 30            | 14            | 27            | 40            | 13            | 7             | 23            | <b>163</b>    |
| Porcentaje           | 10,34         | 20,27         | 9,15          | 20,77         | 17,62         | 6,53          | 5,88          | 12,78         | <b>13,11</b>  |
| <b>Total</b>         |               |               |               |               |               |               |               |               |               |
| Número               | <b>87</b>     | <b>148</b>    | <b>153</b>    | <b>130</b>    | <b>227</b>    | <b>199</b>    | <b>119</b>    | <b>180</b>    | <b>1.243</b>  |
| Porcentaje           | <b>100,00</b> | <b>100,00</b> | <b>100,00</b> | <b>100,00</b> | <b>100,00</b> | <b>100,00</b> | <b>100,00</b> | <b>100,00</b> | <b>100,00</b> |

FUENTE: Consejería de Medio Ambiente

## **2. Población**



# Índice del capítulo 2

|  |           |
|--|-----------|
| Fuentes y metodología .....  | 69        |
| Conceptos y definiciones .....   | 75        |
| <b>2.1. Distribución y crecimiento de la población .....</b>   | <b>77</b> |
| 2.1.1. Evolución de la población contabilizada en padrones según sexo por provincia. Años 1993-2005 .....                                  | 77        |
| 2.1.2.G. Evolución de la población según tamaño de los municipios en Andalucía. Años 1970-2004 .....                                       | 78        |
| 2.1.3.G. Evolución de las componentes del crecimiento de la población en Andalucía. Años 1984-2003 .....                                   | 78        |
| 2.1.4. Evolución de la población contabilizada en censos según sexo por provincia. Años 1900-2001 .....                                    | 79        |
| 2.1.5. Distribución de la población y de los municipios andaluces según la población residente de los mismos por provincia. Año 2004. .... | 80        |
| 2.1.6.G. Crecimiento relativo de la población andaluza en el periodo 1996-2004 .....   | 81        |
| <b>2.2. Estructura de la población .....</b>   | <b>82</b> |
| 2.2.1. Población según grupos quinquenales de edad y sexo por provincia. Año 2004 .....  | 82        |
| 2.2.2.G.a. Pirámide de población de Andalucía. Años 2005 y 2025 .....  | 83        |
| 2.2.2.G.b. Pirámide de población de Almería. Años 2005 y 2025 .....  | 83        |
| 2.2.2.G.c. Pirámide de población de Cádiz. Años 2005 y 2025 .....  | 84        |
| 2.2.2.G.d. Pirámide de población de Córdoba. Años 2005 y 2025 .....  | 84        |
| 2.2.2.G.e. Pirámide de población de Granada. Años 2005 y 2025 .....  | 85        |
| 2.2.2.G.f. Pirámide de población de Huelva. Años 2005 y 2025 .....   | 85        |
| 2.2.2.G.g. Pirámide de población de Jaén. Años 2005 y 2025 .....   | 86        |
| 2.2.2.G.h. Pirámide de población de Málaga. Años 2005 y 2025 .....   | 86        |
| 2.2.2.G.i. Pirámide de población de Sevilla. Años 2005 y 2025 .....  | 87        |
| 2.2.2.G.j. Pirámide de población de Andalucía y España. Año 2005. ....   | 87        |
| <b>2.3. Aspectos dinámicos. Movimiento natural de la población y migraciones .....</b>   | <b>88</b> |
| 2.3.1. Estado de la natalidad por provincia. Años 2002-2003 .....  | 88        |
| 2.3.2.G. Evolución del número medio de hijos por mujer. Años 1987-2003 .....   | 89        |
| 2.3.3.G. Evolución de la edad media a la maternidad. Años 1987-2003 .....  | 89        |
| 2.3.4. Nacimientos por edad de la madre y provincia. Año 2003. ....  | 90        |
| 2.3.5. Estado de la mortalidad por provincia. Años 2002-2003 .....   | 90        |
| 2.3.6.G. Evolución de la esperanza de vida al nacer según sexo. Años 1987-2003 .....   | 91        |
| 2.3.7. Defunciones según grupo de edad, por sexo y provincia de residencia. Años 2002-2003 .....   | 92        |
| 2.3.8. Muertes fetales tardías y de menores de un año según sexo por provincia. Año 2003 .....   | 93        |
| 2.3.9. Estado de la nupcialidad por provincia. Años 2001-2003 .....  | 94        |
| 2.3.10.G. Evolución del indicador anual de primonupcialidad según sexo. Años 1987-2003 .....   | 95        |
| 2.3.11.G. Evolución de la edad media al primer matrimonio según sexo. Años 1987-2003 .....   | 95        |
| 2.3.12. Matrimonios por grupo de edad y provincia. Año 2003 .....  | 96        |
| 2.3.13. Matrimonios según tipo de celebración y orden del mismo por provincia. Año 2003 .....  | 97        |

|           |  |     |
|-----------|--|-----|
| 2.3.14.   | Migraciones interiores y exteriores según provincia de origen y destino. Año 2003 .....                        | 98  |
| 2.3.15.G. | Evolución del saldo migratorio de Andalucía. Años 1985-2003 .....  | 98  |
| 2.3.16.   | Emigraciones según sexo y grupo de edad por provincia de origen. Año 2003 .....                                | 99  |
| 2.3.17.   | Inmigraciones según sexo y grupo de edad por provincia de destino. Año 2003 .....                              | 99  |
| 2.3.18.   | Población según sexo y lugar de nacimiento por provincia. Año 2004 .....                                       | 100 |
| 2.3.19.   | Emigración asistida según duración de la estancia y sexo por provincia de origen. Años 2003-2004 .....         | 101 |
| 2.3.20.   | Inmigrantes extranjeros según continente de procedencia y nacionalidad por provincia de destino. Año 2003 ...  | 102 |
| 2.3.21.   | Población extranjera en Andalucía según nacionalidad por grupo de edad. Año 2004 .....                         | 103 |
| 2.3.22.   | Población extranjera según nacionalidad por provincia de residencia. Año 2004 .....                            | 104 |
| 2.3.23.   | Población extranjera según país de nacimiento por provincia de residencia. Año 2004 .....                      | 104 |
| 2.3.24.   | Población extranjera residente según nacionalidad por provincia de residencia. Año 2003 .....                  | 104 |
| 2.3.25.G. | Variación porcentual de la población extranjera residente por provincia de residencia. Periodo 1999-2003 ..... | 105 |

# Fuentes y metodología

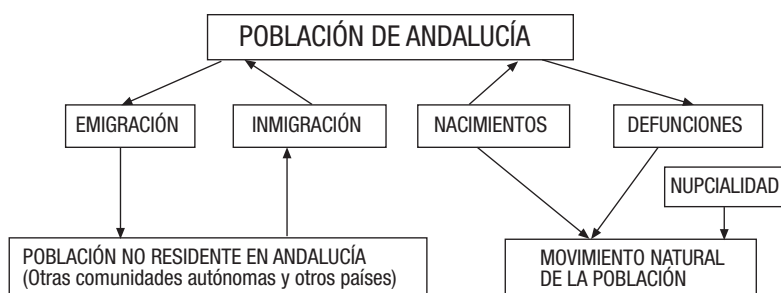

## Censo de población

En el pasado los censos jugaron un papel exclusivamente administrativo pues proporcionaban el número de ciudadanos y de familias en un territorio, la población total en edad militar y otros datos similares. En ocasiones, la elaboración de un censo tenía una finalidad de carácter recaudatorio. Actualmente, los censos siguen cubriendo los anteriores objetivos, pero, además, ofrecen la información que nos ayuda a entender la estructura socioeconómica del país, con independencia de que ciertos datos contenidos en esos censos tengan interés sólo para la Administración.

Todavía hoy los censos de población constituyen una operación insustituible para el recuento de la población. No obstante, éstos perderían su actual importancia si llegase a existir un registro de la población, integrado a escala nacional, en el que se actualizasen permanentemente las altas que se producen por nacimientos o inmigración y las bajas que se generan por fallecimientos o emigración. Sin embargo, los flujos de personas debidos a los movimientos migratorios pueden alcanzar una gran trascendencia y este fenómeno, unido al hecho de que cada vez existe menor control administrativo en las fronteras, puede hacer que se tengan que seguir realizando censos en el futuro para evaluar el total y la estructura de la población en los distintos ámbitos espaciales. Además, las dificultades técnicas y legales para introducir en dichos registros administrativos características sociodemográficas de las personas y familias pueden contribuir a que los censos de población sigan siendo insustituibles para caracterizar a la población desde otros puntos de vista, más allá de su mero recuento.

El Censo de población se define como el conjunto de operaciones consistentes en recopilar, resumir, valorar, analizar y publicar los datos de carácter demográfico, cultural, económico y social de todos los habitantes del país y de sus divisiones político-administrativas, referidos a un momento o periodo dado. Esta operación va dirigida a todas las personas que residan en viviendas (ya sean viviendas familiares o alojamientos) o en establecimientos colectivos (como hoteles, asilos, etc.).

Los censos de población constituyen una fotografía en un instante concreto de una población, que está sometida a un continuo cambio debido a la influencia de los sucesos que se dan en ella (nacimientos, defunciones, migraciones, matrimonios, etc.). Así pues, los censos nos hablan del sexo, la edad, el estado civil, la nacionalidad, la actividad económica, el nivel de instrucción, etc., en un momento dado. Toda esa información se presenta en forma tabulada y desagregada a distintos niveles espaciales o según otras características. La tabulación se realiza cruzando variables.

Pero un censo ofrece más que la estructura de la población ya que, a partir de ciertas preguntas contenidas en los cuestionarios censales, se puede estudiar la historia de toda o parte de la población censada. Esto es especialmente cierto en las estadísticas familiares. Si se les pregunta a las mujeres por el nacimiento de sus hijos, es posible llegar a la descripción de una familia. Es posible estudiar el tiempo entre nacimientos sucesivos. Combinando estos datos con otros de carácter socioeconómico, se puede llegar a estudios muy detallados. También para el estudio de las migraciones interiores puede resultar de gran utilidad.

La tradición de realizar censos es muy antigua y los primeros recuentos se remontan a Babilonia (4000 a.C.), China (3000 a.C.) y Egipto (2500 a.C.), aunque los primeros censos modernos, tal y como ahora los entendemos, datan del siglo XVII (Italia y Sicilia).

En España, el primer censo se realizó en 1857. Después de éste se acometió otro en 1860. A estos le siguieron los de 1877, 1887 y 1897. Desde 1900 hasta 1970 se realizaron censos en los años terminados en cero con referencia a 31 de diciembre del año censal. El censo de 1981 tuvo como referencia la fecha 1 de marzo. Este cambio de fecha se vio motivado por la movilidad de la población propia de las fechas correspondientes a final de año, lo que alteraba los datos de la población de hecho y los datos relativos a la actividad. Pero no sólo estas circunstancias influyeron en el cambio de referencia temporal de los censos. También hay que añadir las inclemencias climatológicas propias del final de año, la corta duración del día, dificultades administrativas así como el hecho de que en la mayor parte de los países comunitarios los censos se realizaban en primavera.

El último censo realizado en España es el correspondiente a los Censos de población y viviendas 2001 con fecha de referencia 1 de noviembre de 2001.

No obstante, es conveniente destacar también la relevancia que tuvo el anterior Censo de población y viviendas de 1991, pues fue el más ambicioso de cuantos se realizaron con anterioridad, tanto por la cantidad de preguntas como por la exhaustividad del estudio en cuanto al universo poblacional al que se dirigió (se efectuó una explotación exhaustiva de todos los cuestionarios censales).

Efectivamente, el INE planteó los censos de población y viviendas de 1991 con cambios sustanciales respecto a los anteriores. El primer cambio supuso grabar y explotar la información al 100%, y no como se venía haciendo a través de muestras del 2% para anticipar los datos, y del 20-30% para los datos con mayor grado de desagregación (salvo para los datos básicos municipales conducentes a determinar la población de hecho y de derecho por sexo, pues en este caso la explotación siempre fue exhaustiva).

El segundo cambio consistió en incorporar en el censo aquellas cuestiones que no iban a poder tener cabida en los padrones, siempre que se considerara que el censo era el vehículo apropiado, debido a su confidencialidad, para su investigación y que no pusiera en peligro los objetivos principales que caracterizan esta operación.

Otra novedad destacable de este Censo fue el convenio de colaboración firmado entre el Instituto de Estadística de Andalucía (IEA) y el Instituto Nacional de Estadística (INE), por el cual la recogida y revisión de los cuestionarios las realizó el INE, y el IEA asumió, por primera vez, la responsabilidad de la grabación de todos los cuestionarios recogidos en Andalucía y su posterior procesamiento. Estos trabajos permitieron al IEA poder ofrecer resultados estadísticos del Censo en breve plazo, con los que se elaboró una publicación específica titulada *Censo de población de Andalucía 1991*, así como diversos estudios demográficos.

Como ya se ha indicado, el último censo realizado en España ha sido el Censo de población y viviendas de 2001. Es el decimosexto de los censos oficiales realizados en España.

Como elementos más innovadores de los Censos 2001 cabe destacar:

- Se efectúa un solo recorrido, en lugar de los dos tradicionales. El primero, conocido como Censo de Edificios y Locales, se ha eliminado, sustituyéndose por un complejo tratamiento informático de los datos padronales y catastrales, que ofrece, a un coste mucho menor, unos resultados satisfactorios.

- Se suprime la renovación padronal asociada al Censo. Este cambio se debe a la implantación del Padrón continuo que se produjo en 1996.

- Se utilizan cuestionarios censales personalizados, lo cual supone la impresión de los datos padronales disponibles, reduciéndose así la carga a los ciudadanos.

- Se ofrece la posibilidad de contestar el Censo por Internet.

Con el fin de acelerar al máximo el proceso de difusión, la publicación de resultados se está realizando por etapas, según se dispone de los datos.

En julio de 2002 se publicaron cifras de población definitivas obtenidas a partir de los datos recogidos en los Censos contrastados con el resto de los datos demográficos disponibles en el INE.

En diciembre de 2002 se pudo disponer de datos avance calculados a partir de los ficheros censales parcialmente depurados con información básica sobre población.

En marzo de 2003 se publicó un avance de datos referidos a características de las personas, los hogares, las viviendas y los edificios. Desde febrero de 2004 se encuentran disponibles los resultados detallados definitivos.

En el ámbito territorial de Andalucía, el IEA ha colaborado con el INE en los trabajos de obtención de los ficheros censales según lo estipulado en el correspondiente convenio. Al igual que en el de 1991, en este nuevo Censo se procesará la totalidad de la información recogida en los cuestionarios censales.

### **Proyección de la población**

La elaboración de proyecciones de población constituye, hoy en día, una tarea ineludible para cualquier organismo público de estadística. En primer lugar, porque la gestión pública, en sus diversos campos, es, en buena parte, una actividad de previsión y planificación, que se apoya necesariamente en un conocimiento de las tendencias futuras de la población, de su volumen, de su estructura y de su distribución espacial. En este sentido, las proyecciones elaboradas para este fin contribuyen a reducir la incertidumbre en la estimación de las necesidades y de los recursos para el futuro. Para ello, aunque nunca pueden tomarse como previsiones exactas, las hipótesis de evolución futura que las sustentan deben ser, además de verosímiles, las más probables. Lo esencial en este caso es la capacidad predictiva de las proyecciones. Lo más adecuado para estos fines es elaborar proyecciones a medio plazo, entre 5 y 20 años, ya que la posibilidad de errores de previsión aumenta a medida que se aleja el horizonte de proyección. Además, se debe ofrecer una horquilla de futuros posibles que dé cuenta de la variabilidad de las estimaciones.

Las oficinas estadísticas también han de acometer proyecciones de población para atender a sus propios fines de producción estadística. Entre ellos está la elaboración de indicadores demográficos y sociales, objetivo que completa la difusión de datos brutos y facilita el seguimiento de muchos aspectos de la vida social y económica. Los indicadores

suponen en la mayoría de los casos el cálculo de tasas, o al menos de valores relativos, que sirven de base para comparaciones temporales y espaciales. Ello exige disponer de las poblaciones adecuadas en cada momento. Otra aplicación de las proyecciones de población es su uso en el diseño y el análisis de encuestas por sondeo, instrumento de conocimiento estadístico cada vez más utilizado.

La evidente utilidad de las proyecciones de población, la creciente demanda que plantean las diversas instituciones en esta materia y la importancia, también creciente, que tienen para el futuro las decisiones que se toman sobre la base de proyecciones, obliga a exigencias cada vez mayores a la hora de elaborarlas, tanto en el sentido de llegar a un detalle cada vez mayor, como en el de afinar las hipótesis sobre las que se basan, para aumentar su capacidad predictiva.

### **Migraciones**

Los estudios sobre migraciones tenían, hasta hace algo más de una década, una escasa tradición en España desde la perspectiva del análisis demográfico. Sin embargo, con la publicación y explotación del *Censo de población de 1991* y la *Encuesta sociodemográfica* del mismo año se modifica bastante esta situación.

La información de base sobre migraciones interiores se ha desarrollado a partir de comienzos de la década de los sesenta. Las estadísticas más relevantes para la medición directa de las migraciones son de tres tipos, y comunes en muchos países desarrollados. Las primeras se derivan de la explotación del pseudoregistro de la población existente en España, el Padrón municipal de habitantes, que genera la Estadística de Variaciones Residenciales (EVR).

En segundo lugar, están todas las explotaciones derivadas de las preguntas que sobre migraciones se incluyen tanto en censos como padrones desde 1970. Existen, por último, las series de estadísticas derivadas de las siguientes encuestas: la Encuesta de migraciones, incluida en la Encuesta de Población Activa (EPA), y la Encuesta sociodemográfica.

La contabilización directa de los desplazamientos migratorios (cambios de residencia) dentro del territorio nacional se realiza a través de la estadística municipal, de altas y bajas padronales (EVR), en la que se registran el lugar de origen y destino de la migración. A pesar de que dicha fuente no ha gozado de muy buena reputación debido a su subregistro, es un buen indicador de las direcciones de los flujos migratorios.

La EVR registra migraciones, incluyendo por lo tanto los desplazamientos múltiples de las personas, sin distinguir en ningún momento el rango de la migración efectuada. Este último aspecto es importante, al diferenciar claramente a esta fuente de información de los recuentos poblacionales que registran migrantes, como es el caso de los censos y padrones.

Un serio inconveniente para el desarrollo de la investigación en materia de migraciones es que las fuentes para su estudio plantean mayores dificultades de análisis que en el caso de los componentes del crecimiento natural. La EVR se ha considerado tradicionalmente poco fiable y, aunque su calidad ha mejorado sustancialmente en los últimos años, se mantiene la dificultad de interpretar las series temporales perturbadas por las variaciones de calidad. La serie de la EVR presenta, por lo general, una tendencia cíclica regular, de

periodicidad quinquenal, que coincide con las operaciones de renovación padronal. Esto se debe a que los años en los que se realizan operaciones padronales, las altas residenciales se enmascaran en la propia operación padronal, pasando directamente a formar parte de la población de derecho del municipio sin ser registradas como altas residenciales, excluyéndolas de esta forma del registro de altas de dicho año. Con todos sus defectos, la EVR es la única fuente directa que existe en España sobre flujos migratorios y con una extensión temporal significativa, ya que se extiende desde comienzos de los años sesenta hasta la actualidad.

El segundo tipo de fuente son los censos y padrones de población. Ya en el Censo de 1970 se introdujo una pregunta sobre la residencia anterior en una fecha fija. Con ello, aunque las tabulaciones publicadas en dicho censo fueron de escasa entidad, puede decirse que se inicia en España el planteamiento moderno de la estadística migratoria a través del censo. Las cuestiones sobre migraciones se plantean de forma diferente en el censo y en el padrón municipal. La cuestión censal ha interrogado siempre, con la excepción de la pregunta múltiple del Censo de 1991, sobre la residencia anterior en un momento concreto, fecha fija, con una referencia por lo general de 10 años (el período intercensal). La pregunta padronal, por su parte, ha indagado sobre el lugar de última residencia. La ausencia de referencia temporal en el padrón, si no se cruza con el año de llegada al municipio, y su tendencia a infravalorar los desplazamientos de largo recorrido, a favor de las migraciones de corta distancia, dotan a la cuestión censal de un mayor valor analítico. Sin embargo, esta última no permite conocer si los individuos han efectuado más de un movimiento migratorio durante ese período, o si han regresado al lugar de residencia que tenían en la anterior fecha censal. A ello se suma también el hecho de que se ignore el monto total de migrantes nacidos en el período intercensal, es decir, la población menor de 10 años, que no se incluye en la pregunta. Con las miras puestas en solventar los problemas que introducen las diferentes cuestiones sobre la perspectiva espacial y temporal, el INE incorporó en el Censo de 1991 una batería completísima de preguntas sobre el tema de migraciones.

Para el caso de los extranjeros la situación es distinta ya que, aunque tanto en el censo como en la EVR se tiene información para la inmigración extranjera, también se acude para su estudio a fuentes complementarias, como son la serie anual del Ministerio de Trabajo sobre permisos en vigor de residencia de extranjeros en el país, así como la serie del Ministerio de Trabajo sobre permisos de trabajo para extranjeros. En el caso de la emigración hacia el extranjero, la información es más difícil de obtener.

Tradicionalmente, el INE viene publicando los datos de la EVR desde 1985 bajo el título de *Migraciones* con capítulos sobre '*Migraciones interiores*', '*Inmigración exterior*', '*Emigración exterior*' y '*Extranjeros residentes en España*'.

Por su parte, el Instituto de Estadística de Andalucía, desde su creación, recibe a través del INE los registros correspondientes a Andalucía y realiza explotaciones a escala municipal, presentando, además, los resultados para cada provincia andaluza y para el total de Andalucía. La estadística, de periodicidad anual, se ha difundido bajo el título *Migraciones Andalucía* en los años 1988, 89, 90 y 91, cambiando su título por el de *Variaciones residenciales en Andalucía* a partir de

1992. En estos trabajos se presentan resultados sobre emigraciones por municipio de residencia y lugar de destino, inmigraciones por municipio de destino y lugar de procedencia, migraciones por municipio y grupos de edad, migraciones por municipio y nivel de instrucción, migraciones por municipio y lugar de nacimiento y migraciones por municipio y sexo, tasas y saldos migratorios.

Por otro lado, el IEA ha realizado, mediante convenios con organismos de investigación, estudios del fenómeno migratorio en Andalucía a la luz de los datos del Censo de Población y Vivienda de 1991 y Padrón Municipal de 1986.

### **Movimiento Natural de la Población (MNP)**

Las estadísticas del Movimiento Natural de la Población (MNP) se refieren a los tres hechos más importantes desde el punto de vista demográfico: nacimientos, matrimonios y defunciones ocurridos en el territorio español. Constituye uno de los trabajos con más tradición en el INE y el primer estudio data de 1863. Es la operación estadística clásica que ha servido para acercarnos al conocimiento de los flujos poblacionales. A partir de 1975, las estadísticas del MNP sufren importantes modificaciones: definición biológica de nacido vivo, domiciliación de los acontecimientos, doble clasificación por edad y generación, diseño adaptado a la explotación informática.

Por otra parte, desde el año 1992, y gracias a la firma de sendos convenios de colaboración entre el IEA y el INE, y entre el primero y la Consejería de Salud de la Junta de Andalucía, el Sistema Estadístico de nuestra Comunidad Autónoma está participando activamente en los circuitos de producción y distribución de la información estadística de mortalidad. Esta actividad se amplía en 1996 con la firma de un nuevo convenio con el INE, mediante el cual se extiende el ámbito de actuación del IEA a partos y matrimonios con los que el organismo autónomo ya participa en los tres eventos que constituyen el MNP.

La información para la elaboración de las estadísticas del MNP procede del Registro Civil, en el que se inscriben los tres acontecimientos mencionados y se recogen en unos boletines estadísticos que se remiten mensualmente al INE.

Del boletín estadístico de parto, en el que se reflejan todos los partos inscritos y sus características, se obtienen tanto las Estadísticas de nacimiento como las de Muertes fetales tardías. El boletín estadístico de matrimonios es el utilizado para la Estadística de matrimonios, así como el boletín estadístico de defunción es el utilizado para las personas que fallecen después de las 24 horas de vida, ya que las defunciones de los nacidos vivos pero que mueren antes de las 24 horas se recogen en el boletín de partos.

Con respecto a las Estadísticas del MNP, el IEA realiza desde 1996 una publicación periódica sobre los eventos de partos, matrimonios y defunciones a escala de municipio, provincia y comunidad autónoma, denominada *Estadísticas del movimiento natural de la población*.

Las Estadísticas de mortalidad por causa que realiza el IEA se plasman en tres publicaciones periódicas:

- *InfoIEA trimestral de Estadísticas de mortalidad* que suministra una serie de tablas de defunciones por causa de muerte, grupos de edad y sexo, y provincia de residencia. La principal virtud de esta publicación es su actualidad dada la

posibilidad de distribución de los datos unos pocos meses después de su registro.

- *InfoIEA anual de Estadísticas* de mortalidad ofrece, con una estructura de tablas idéntica a los InfoIEA trimestrales, una primera aproximación a los resultados para un año de referencia.

- *Defunciones en Andalucía* recoge el conjunto de las defunciones ocurridas durante un año en Andalucía tabuladas por residencia y causa de muerte. En esta publicación priman los niveles de detalle y desagregación frente a los de actualidad y rapidez.

El criterio utilizado en las tablas que figuran en este anuario ha sido el de residencia del suceso. Concretamente, los partos, nacimientos y muertes fetales tardías se contabilizan por residencia de la madre, las defunciones por residencia del fallecido y los matrimonios por residencia de la pareja tras el mismo.

### **Padrón Municipal de Habitantes (PMH)**

El Padrón Municipal de Habitantes (PMH) es el registro administrativo donde constan los vecinos de un municipio.

Su objetivo general es conocer determinadas características demográficas (estructura etaria, sexo, etc.) de la población residente en cada uno de los municipios de España. Al igual que en las Estadísticas del MNP, el Padrón es una fuente de datos demográficos obtenida como subproducto de operaciones administrativas que posee un triple uso: como documento administrativo, como carta de reconocimiento de determinados derechos y servicios a los ciudadanos, y como documento estadístico. En este último caso, se utiliza, entre otras operaciones, para el recuento de la población, el conocimiento de la estructura poblacional y como base para la realización de trabajos estadísticos a través de encuestas de muestreo.

La Ley 7/1985, de 2 de abril, Reguladora de las Bases de Régimen Local, señalaba que el Padrón debía renovarse cada cinco años y rectificarse anualmente. En este sentido, el Real Decreto 1957/1985, de 24 de septiembre, y la Orden, de 31 de octubre de 1985, fijó las normas e instrucciones precisas para su renovación, y estableció que el INE había de llevar a cabo una explotación estadística de las características básicas de la población recogidas en las hojas padronales.

Así pues, el Padrón se ha renovado cada cinco años (con un salto de 1975 a 1981, coincidiendo con el cambio de fecha de referencia) y se ha rectificado anualmente hasta 1996.

En dicho año se promulgó la Ley 4/1996, de 10 de enero, por la que se modificó la Ley 7/1985, de 2 de abril, Reguladora de las Bases de Régimen Local, y se normalizó la informatización del Padrón a fin de que no sea necesario realizar renovaciones quinquenales y se pueda, a través de una coordinación entre los padrones de todos los municipios, implantarse un padrón continuo.

En la actualidad el Padrón es un documento vivo, es decir, que se actualiza constantemente por la Oficina del Padrón de cada ayuntamiento mediante la inscripción de los nacidos de padres residentes y de los que fijan su residencia en el municipio procedente de otros municipios o del extranjero. Cada ciudadano tiene la obligación de comunicar el alta en el municipio al que se traslada. Hasta la modificación de la ley, en enero de 1996, existía también la obligación de pedir la baja del

municipio de origen, trámite que desaparece con la confrontación de los padrones de todos los municipios de la nación.

Por otra parte, a lo largo de la historia de los padrones, ha ido variando la cantidad y tipo de información recogida. En 1991 se disminuyó sustancialmente el número de variables para garantizar la confidencialidad de los datos individuales. Esto también ha influido en el proceso seguido por los datos. Hasta el Padrón de 1991 sólo se hacía el recuento del total poblacional por sexo y situación de residencia.

Como consecuencia del cambio de legislación antes aludido, y con respecto a los padrones anteriores, el de 1996 presenta las siguientes novedades:

- Eliminación del concepto de transeúntes del Padrón Municipal de Habitantes (PMH) y de la distinción entre vecino presente y ausente. Sólo queda el concepto de vecinos de un municipio.

- Creación efectiva del Padrón de españoles residentes en el extranjero, que debe ser actualizado a partir de las comunicaciones del Ministerio de Asuntos Exteriores.

#### **Otras fuentes**

- Consejería de Gobernación. La Inmigración en Andalucía: datos estadísticos.

# Conceptos y definiciones

## 2.1. Distribución y crecimiento de la población

### Población

Está constituida por todas las personas con residencia en el ámbito de referencia, ya estén presentes o ausentes en la fecha censal. Es por tanto, la suma de los residentes presentes y los ausentes.

### Densidad de población

Cociente entre el número de habitantes de un territorio en un momento dado y la superficie del mismo. Generalmente, se expresa en habitantes por kilómetro cuadrado.

### Proyecciones de población

Operaciones estadísticas que permiten estimar la población futura de una determinada área geográfica. Las proyecciones de la población andaluza se han elaborado a escala provincial en una primera fase, utilizando el método de las componentes, cuyo núcleo formal parte de la llamada "ecuación compensadora", en la que los efectivos de una población en un tiempo  $t+n$  quedan definidos por los efectivos de una población en  $t$ , más los flujos de entrada (nacimientos e inmigraciones) y menos los flujos de salida (defunciones y emigraciones) producidos en dicha población en el intervalo  $(t, t+n)$ .

### Rectificaciones padronales

Operaciones que se realizaban para contabilizar las altas y las bajas de los residentes en un municipio, movimientos que pueden estar motivados por cambios de residencia (migraciones) o por el movimiento natural de la población (nacimientos y defunciones).

## 2.2. Estructura de la población

### Pirámide de población

Representación gráfica de la estructura por sexo y edad de una población en un instante temporal determinado. La pirámide de población consta de dos histogramas horizontales: el del lado izquierdo representa la distribución por edad de los hombres y el derecho el de las mujeres. Cada barra horizontal representa la proporción de población en un determinado sexo y rango de edad.

## 2.3. Aspectos dinámicos. Movimiento natural de la población y migraciones

### Crecimiento real

Variaciones en los efectivos de una población ocurridas en un periodo dado; pueden ser tanto positivas como negativas. El crecimiento total es la suma del crecimiento natural más el saldo migratorio ocurrido en dicho periodo.

### Crecimiento vegetativo

Diferencia, o saldo, entre el número de nacimientos menos el de defunciones ocurridas en un periodo.

### Tasas

Cociente entre el número de acontecimientos ocurridos en un año (nacimientos, defunciones o matrimonios) y el tamaño medio de la población en la que ocurren. Se tratará de una tasa bruta si se considera la población total y de una tasa específica si la población de referencia es sólo la que tiene una característica concreta, como puede ser un estado civil determinado o una edad. Normalmente vienen expresados en casos por mil personas y año.

El tamaño medio de la población se ha estimado como la población a 1 de julio obtenida, para Andalucía y sus provincias, de las proyecciones de población del IEA (a partir de 1998) y de *Un Siglo de Demografía en Andalucía* del IEA (antes de 1998), y para España, de la revisión de las proyecciones de población del INE (a partir de 2001) y de las estimaciones intercensales de población del INE (antes de 2001).

### Nacimientos (nacido vivo)

Según los criterios demográficos internacionalmente reconocidos, el INE, desde 1975, identifica este concepto con el biológico de 'nacido con vida', incluyendo los muertos antes de las primeras 24 horas de vida, que hasta ese año no eran considerados vivos a efectos legales.

### Número medio de hijos por mujer (Indicador coyuntural de fecundidad)

Suma de las tasas específicas de fecundidad por edades simples para un año o periodo determinado. Es un indicador transversal o



del momento de la intensidad de la fecundidad en un periodo determinado; en cierto modo, representa el número medio de hijos que tendría una mujer si a lo largo de su vida fecunda tuviera la fecundidad por edad que se ha observado en dicho periodo, o en otras palabras, representa la descendencia final de una generación ficticia sometida a la misma intensidad de fecundidad que la observada en las diferentes edades, en un periodo determinado.

### **Edad media a la maternidad**

Técnicamente, es la edad a la que las mujeres tienen sus hijos, ponderada por el calendario de fecundidad. De una manera más intuitiva representa la edad media a la que las mujeres tienen sus hijos, aunque esto sólo es estrictamente correcto si la estimación de este indicador se realiza, desde una perspectiva longitudinal, sobre una generación de mujeres que ya ha cumplido su ciclo reproductivo.

### **Mortalidad infantil**

También llamada tasa de mortalidad infantil es, de manera estricta, el cociente entre las defunciones de menores de un año de una generación y los efectivos al nacimiento de la misma generación. En este sentido longitudinal, la Mortalidad infantil representa la probabilidad de morir de un nacido antes de su primer aniversario. Dado que no siempre es posible disponer de la información necesaria para su cálculo, existen diversas alternativas metodológicas para su estimación. Una de las más frecuentemente empleadas, por su sencillez y disponibilidad de la información, es la estimación como el cociente entre el número de defunciones ocurridas a menores de un año de edad y los nacimientos de un mismo año.

### **Muerte fetal tardía**

Feto muerto con seis o más meses de gestación.

### **Esperanza de vida (a la edad x)**

Número medio de años que puede esperar vivir una persona de una determinada edad sometida a los riesgos de mortalidad observados en un periodo dado.

### **Matrimonio**

Uniones inscritas en el registro civil.

### **Indicador coyuntural de primonupcialidad**

Indicador coyuntural de nupcialidad pero estimado, exclusivamente, sobre los matrimonios de hombres solteros o mujeres solteras.

### **Edad media al primer matrimonio**

Edad media al matrimonio de una generación ficticia que se hubiera casado con las intensidades de nupcialidad por edad

que se han observado en un año dado. O, si se prefiere una definición más técnica, es cada edad matrimoniable que, por convenio se toma de 15 a 50 años, ponderada por el calendario de la nupcialidad. Si restringimos los matrimonios a los primeros matrimonios obtenemos la edad media al primer matrimonio, la cual es ya en todo sentido una media, al ser el primer matrimonio un suceso no renovable.

### **Movimiento migratorio**

Cambio de residencia habitual entre dos demarcaciones geográficas administrativamente definidas; en este sentido, una migración implica siempre dos eventos concurrentes, una emigración o abandono de la residencia en una zona, y la inmigración o inicio de la residencia en otra zona.

### **Migración interior**

Migraciones producidas en el seno de la comunidad autónoma.

### **Migración exterior**

Migraciones que traspasan los límites de la comunidad autónoma.

### **Emigrante**

Persona que sale de una población geográficamente delimitada, por abandono de la residencia habitual en dicho territorio.

### **Inmigrante**

Persona que entra en una población geográficamente delimitada, para residir en su territorio y que, con anterioridad, no residía habitualmente en él.

### **Saldo migratorio**

Diferencia, o saldo, entre el número de inmigraciones y el de emigraciones ocurridas en un periodo.

### **Emigración asistida**

Emigración producida hacia un país extranjero por causas de trabajo o actividad lucrativa, siempre que en su ejecución o ejercicio hayan de observarse, totalmente o a determinados efectos, disposiciones laborales o de Seguridad Social que rijan en dicho país o en España. También lo son los familiares a cargo del trabajador y los marineros o tripulantes contratados para prestar sus servicios en buques de bandera extranjera. Se clasifica en:

- De temporada: hasta tres meses.
- Permanente: igual o superior a un año.
- Temporal: entre tres meses y un año.



## 2. Población

### 2.1.2.G. Evolución de la población según tamaño de los municipios en Andalucía. Años 1970-2004

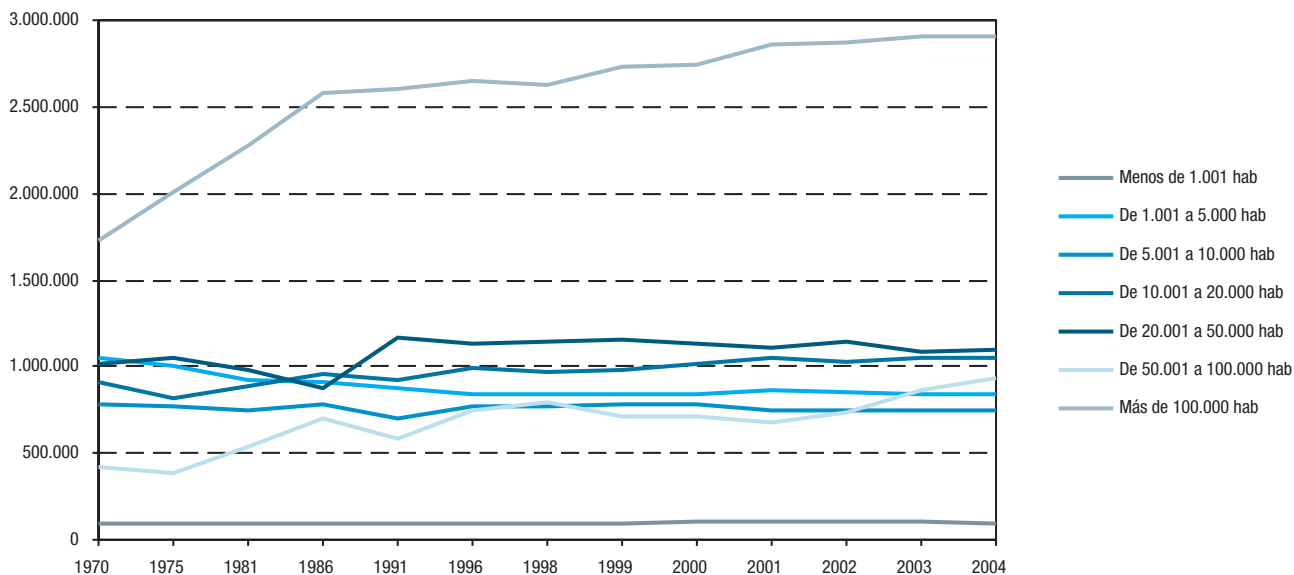

FUENTES: IEA. Censo de población de Andalucía 1991  
 INE. Padrones municipales de habitantes  
 INE. Revisión del padrón municipal de habitantes

### 2.1.3.G. Evolución de las componentes del crecimiento de la población en Andalucía. Años 1984-2003

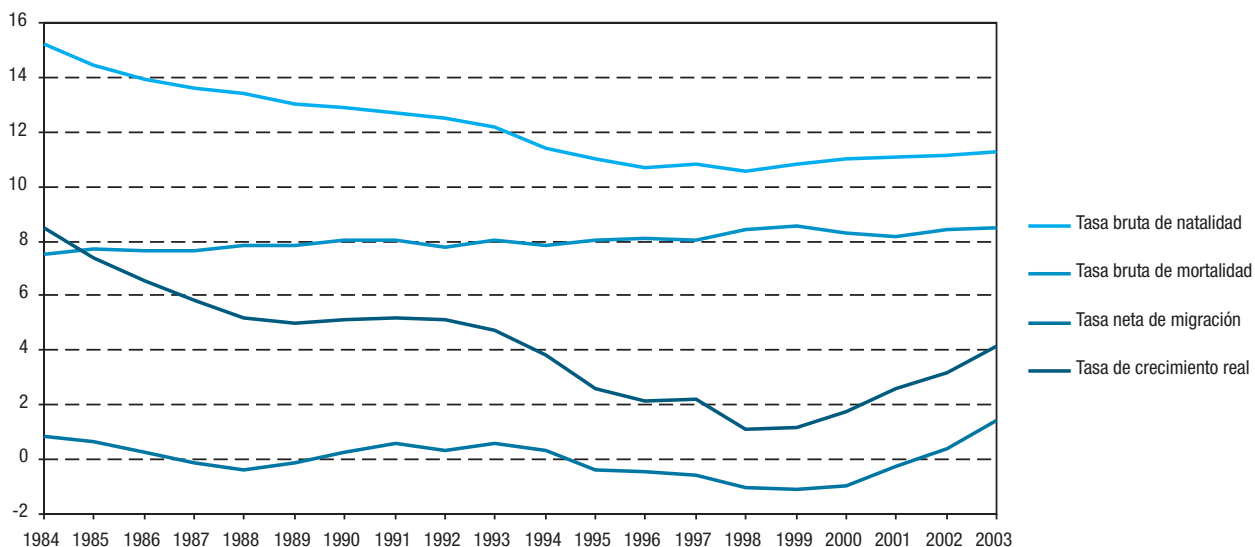

FUENTES: IEA. Movimiento Natural de la Población (MNP)  
 IEA. Estadística de variaciones residenciales

## 2.1.4. Evolución de la población\* contabilizada en censos según sexo por provincia. Años 1900-2001

|                  | 1900              | 1910              | 1920              | 1930              | 1940              | 1950              | 1960              | 1970              | 1981              | 1991              | 2001              |
|------------------|-------------------|-------------------|-------------------|-------------------|-------------------|-------------------|-------------------|-------------------|-------------------|-------------------|-------------------|
| <b>Andalucía</b> |                   |                   |                   |                   |                   |                   |                   |                   |                   |                   |                   |
| Hombres          | 1.772.690         | 1.902.508         | 2.095.139         | 2.287.858         | 2.527.894         | 2.715.126         | 2.861.607         | 2.941.392         | 3.170.552         | 3.416.291         | 3.735.492         |
| Mujeres          | 1.789.916         | 1.926.408         | 2.130.528         | 2.322.021         | 2.691.468         | 2.890.731         | 3.011.527         | 3.049.546         | 3.270.597         | 3.524.231         | 3.622.066         |
| <b>Total</b>     | <b>3.562.606</b>  | <b>3.828.916</b>  | <b>4.225.667</b>  | <b>4.609.879</b>  | <b>5.219.362</b>  | <b>5.605.857</b>  | <b>5.873.134</b>  | <b>5.990.938</b>  | <b>6.441.149</b>  | <b>6.940.522</b>  | <b>7.357.558</b>  |
| <b>Almería</b>   |                   |                   |                   |                   |                   |                   |                   |                   |                   |                   |                   |
| Hombres          | 174.546           | 178.159           | 165.785           | 160.984           | 168.670           | 170.782           | 173.571           | 185.342           | 202.906           | 225.388           | 272.023           |
| Mujeres          | 184.467           | 202.229           | 192.364           | 180.566           | 191.060           | 186.619           | 186.893           | 192.297           | 207.942           | 230.108           | 264.708           |
| <b>Total</b>     | <b>359.013</b>    | <b>380.388</b>    | <b>358.149</b>    | <b>341.550</b>    | <b>359.730</b>    | <b>357.401</b>    | <b>360.464</b>    | <b>377.639</b>    | <b>410.848</b>    | <b>455.496</b>    | <b>536.731</b>    |
| <b>Cádiz</b>     |                   |                   |                   |                   |                   |                   |                   |                   |                   |                   |                   |
| Hombres          | 226.208           | 237.255           | 278.287           | 252.784           | 301.422           | 345.360           | 398.557           | 435.842           | 491.546           | 535.859           | 552.463           |
| Mujeres          | 226.451           | 232.837           | 269.540           | 255.188           | 299.018           | 355.036           | 410.103           | 442.650           | 496.841           | 542.545           | 564.028           |
| <b>Total</b>     | <b>452.659</b>    | <b>470.092</b>    | <b>547.827</b>    | <b>507.972</b>    | <b>600.440</b>    | <b>700.396</b>    | <b>808.660</b>    | <b>878.492</b>    | <b>988.387</b>    | <b>1.078.404</b>  | <b>1.116.491</b>  |
| <b>Córdoba</b>   |                   |                   |                   |                   |                   |                   |                   |                   |                   |                   |                   |
| Hombres          | 229.170           | 251.541           | 284.216           | 335.681           | 367.974           | 379.336           | 385.503           | 356.715           | 352.096           | 368.751           | 372.464           |
| Mujeres          | 226.689           | 247.241           | 281.046           | 333.181           | 393.176           | 402.572           | 407.135           | 374.617           | 368.729           | 385.701           | 389.193           |
| <b>Total</b>     | <b>455.859</b>    | <b>498.782</b>    | <b>565.262</b>    | <b>668.862</b>    | <b>761.150</b>    | <b>781.908</b>    | <b>792.638</b>    | <b>731.332</b>    | <b>720.825</b>    | <b>754.452</b>    | <b>761.657</b>    |
| <b>Granada</b>   |                   |                   |                   |                   |                   |                   |                   |                   |                   |                   |                   |
| Hombres          | 245.050           | 258.582           | 283.064           | 319.448           | 358.163           | 380.681           | 376.344           | 365.258           | 372.484           | 387.553           | 401.638           |
| Mujeres          | 247.410           | 264.023           | 290.618           | 324.257           | 379.527           | 402.272           | 391.573           | 376.356           | 386.166           | 402.962           | 420.022           |
| <b>Total</b>     | <b>492.460</b>    | <b>522.605</b>    | <b>573.682</b>    | <b>643.705</b>    | <b>737.690</b>    | <b>782.953</b>    | <b>767.917</b>    | <b>741.614</b>    | <b>758.650</b>    | <b>790.515</b>    | <b>821.660</b>    |
| <b>Huelva</b>    |                   |                   |                   |                   |                   |                   |                   |                   |                   |                   |                   |
| Hombres          | 130.022           | 155.665           | 162.711           | 175.394           | 174.242           | 175.623           | 194.401           | 197.230           | 206.167           | 218.648           | 229.013           |
| Mujeres          | 130.858           | 154.223           | 167.691           | 179.569           | 192.284           | 192.390           | 206.631           | 206.190           | 212.429           | 224.828           | 233.566           |
| <b>Total</b>     | <b>260.880</b>    | <b>309.888</b>    | <b>330.402</b>    | <b>354.963</b>    | <b>366.526</b>    | <b>368.013</b>    | <b>401.032</b>    | <b>403.420</b>    | <b>418.595</b>    | <b>443.476</b>    | <b>462.579</b>    |
| <b>Jaén</b>      |                   |                   |                   |                   |                   |                   |                   |                   |                   |                   |                   |
| Hombres          | 239.996           | 265.848           | 298.550           | 338.726           | 367.158           | 372.808           | 360.524           | 328.762           | 315.165           | 314.848           | 317.343           |
| Mujeres          | 234.494           | 260.870           | 293.747           | 335.689           | 386.150           | 392.889           | 374.696           | 339.425           | 324.697           | 322.785           | 326.477           |
| <b>Total</b>     | <b>474.490</b>    | <b>526.718</b>    | <b>592.297</b>    | <b>674.415</b>    | <b>753.308</b>    | <b>765.697</b>    | <b>735.220</b>    | <b>668.187</b>    | <b>639.863</b>    | <b>637.633</b>    | <b>643.820</b>    |
| <b>Málaga</b>    |                   |                   |                   |                   |                   |                   |                   |                   |                   |                   |                   |
| Hombres          | 252.051           | 258.152           | 274.222           | 305.385           | 325.330           | 361.930           | 374.879           | 419.796           | 505.442           | 570.326           | 630.902           |
| Mujeres          | 259.938           | 265.260           | 280.079           | 307.775           | 352.144           | 388.185           | 397.482           | 433.791           | 520.187           | 590.517           | 656.115           |
| <b>Total</b>     | <b>511.989</b>    | <b>523.412</b>    | <b>554.301</b>    | <b>613.160</b>    | <b>677.474</b>    | <b>750.115</b>    | <b>772.361</b>    | <b>853.587</b>    | <b>1.025.629</b>  | <b>1.160.843</b>  | <b>1.287.017</b>  |
| <b>Sevilla</b>   |                   |                   |                   |                   |                   |                   |                   |                   |                   |                   |                   |
| Hombres          | 275.647           | 297.306           | 348.304           | 399.456           | 464.935           | 528.606           | 597.828           | 652.447           | 724.746           | 794.918           | 846.220           |
| Mujeres          | 279.609           | 299.725           | 355.443           | 405.796           | 498.109           | 570.768           | 637.014           | 684.220           | 753.606           | 824.785           | 881.383           |
| <b>Total</b>     | <b>555.256</b>    | <b>597.031</b>    | <b>703.747</b>    | <b>805.252</b>    | <b>963.044</b>    | <b>1.099.374</b>  | <b>1.234.842</b>  | <b>1.336.667</b>  | <b>1.478.352</b>  | <b>1.619.703</b>  | <b>1.727.603</b>  |
| <b>España</b>    |                   |                   |                   |                   |                   |                   |                   |                   |                   |                   |                   |
| Hombres          | 9.087.821         | 9.725.024         | 10.373.382        | 11.565.805        | 12.491.274        | 13.469.684        | 14.810.135        | 16.641.956        | 18.491.742        | 19.036.446        | 20.012.882        |
| Mujeres          | 9.530.265         | 10.270.662        | 11.016.460        | 12.111.989        | 13.524.633        | 14.507.071        | 15.718.404        | 17.399.033        | 19.191.626        | 19.835.822        | 20.834.489        |
| <b>Total</b>     | <b>18.618.086</b> | <b>19.995.686</b> | <b>21.389.842</b> | <b>23.677.794</b> | <b>26.015.907</b> | <b>27.976.755</b> | <b>30.528.539</b> | <b>34.040.989</b> | <b>37.683.362</b> | <b>38.872.268</b> | <b>40.847.371</b> |

FUENTES: INE. Censos de población  
IEA. Censo de población de Andalucía 1991

\*Periodo 1900-1960: población de hecho. Periodo 1970-1991: población de derecho.

## 2. Población

### 2.1.5. Distribución de la población y de los municipios andaluces según la población residente de los mismos por provincia. Año 2004

|                  | Menos de<br>501<br>habitantes | De 501 a<br>1.000<br>habitantes | De 1.001 a<br>2.000<br>habitantes | De 2.001 a<br>3.000<br>habitantes | De 3.001 a<br>5.000<br>habitantes | De 5.001 a<br>10.000<br>habitantes | De 10.001 a<br>20.000<br>habitantes | De 20.001 a<br>50.000<br>habitantes | De 50.001 a<br>100.000<br>habitantes | Más de<br>100.000<br>habitantes | Total             |
|------------------|-------------------------------|---------------------------------|-----------------------------------|-----------------------------------|-----------------------------------|------------------------------------|-------------------------------------|-------------------------------------|--------------------------------------|---------------------------------|-------------------|
| <b>Andalucía</b> |                               |                                 |                                   |                                   |                                   |                                    |                                     |                                     |                                      |                                 |                   |
| Habitantes       | <b>30.324</b>                 | <b>68.766</b>                   | <b>190.675</b>                    | <b>235.039</b>                    | <b>418.940</b>                    | <b>745.422</b>                     | <b>1.051.944</b>                    | <b>1.098.652</b>                    | <b>937.368</b>                       | <b>2.910.388</b>                | <b>7.687.518</b>  |
| Nº de municipios | <b>95</b>                     | <b>95</b>                       | <b>129</b>                        | <b>96</b>                         | <b>108</b>                        | <b>108</b>                         | <b>73</b>                           | <b>39</b>                           | <b>15</b>                            | <b>12</b>                       | <b>770</b>        |
| <b>Almería</b>   |                               |                                 |                                   |                                   |                                   |                                    |                                     |                                     |                                      |                                 |                   |
| Habitantes       | 9.376                         | 11.507                          | 19.299                            | 24.643                            | 30.456                            | 62.797                             | 78.322                              | 43.563                              | 122.433                              | 177.681                         | <b>580.077</b>    |
| Nº de municipios | 33                            | 17                              | 13                                | 10                                | 9                                 | 9                                  | 6                                   | 2                                   | 2                                    | 1                               | <b>102</b>        |
| <b>Cádiz</b>     |                               |                                 |                                   |                                   |                                   |                                    |                                     |                                     |                                      |                                 |                   |
| Habitantes       | 473                           | 1.585                           | 7.112                             | 4.991                             | 11.064                            | 74.099                             | 125.514                             | 140.452                             | 363.529                              | 435.555                         | <b>1.164.374</b>  |
| Nº de municipios | 1                             | 2                               | 4                                 | 2                                 | 3                                 | 11                                 | 8                                   | 5                                   | 5                                    | 3                               | <b>44</b>         |
| <b>Córdoba</b>   |                               |                                 |                                   |                                   |                                   |                                    |                                     |                                     |                                      |                                 |                   |
| Habitantes       | 2.232                         | 3.805                           | 22.736                            | 18.592                            | 60.515                            | 113.595                            | 63.981                              | 174.722                             | -                                    | 319.692                         | <b>779.870</b>    |
| Nº de municipios | 5                             | 5                               | 15                                | 7                                 | 15                                | 15                                 | 5                                   | 7                                   | -                                    | 1                               | <b>75</b>         |
| <b>Granada</b>   |                               |                                 |                                   |                                   |                                   |                                    |                                     |                                     |                                      |                                 |                   |
| Habitantes       | 7.975                         | 23.971                          | 54.778                            | 56.569                            | 60.846                            | 101.380                            | 157.383                             | 85.415                              | 55.078                               | 238.292                         | <b>841.687</b>    |
| Nº de municipios | 24                            | 33                              | 41                                | 23                                | 14                                | 15                                 | 12                                  | 4                                   | 1                                    | 1                               | <b>168</b>        |
| <b>Huelva</b>    |                               |                                 |                                   |                                   |                                   |                                    |                                     |                                     |                                      |                                 |                   |
| Habitantes       | 4.679                         | 7.289                           | 15.279                            | 28.539                            | 47.367                            | 56.164                             | 151.069                             | 21.952                              | -                                    | 144.369                         | <b>476.707</b>    |
| Nº de municipios | 15                            | 10                              | 10                                | 12                                | 12                                | 8                                  | 10                                  | 1                                   | -                                    | 1                               | <b>79</b>         |
| <b>Jaén</b>      |                               |                                 |                                   |                                   |                                   |                                    |                                     |                                     |                                      |                                 |                   |
| Habitantes       | 975                           | 8.692                           | 29.191                            | 38.491                            | 67.625                            | 106.436                            | 110.758                             | 117.277                             | 59.096                               | 115.917                         | <b>654.458</b>    |
| Nº de municipios | 2                             | 12                              | 19                                | 16                                | 18                                | 16                                 | 8                                   | 4                                   | 1                                    | 1                               | <b>97</b>         |
| <b>Málaga</b>    |                               |                                 |                                   |                                   |                                   |                                    |                                     |                                     |                                      |                                 |                   |
| Habitantes       | 4.248                         | 9.016                           | 25.949                            | 40.627                            | 64.848                            | 36.897                             | 98.391                              | 176.696                             | 276.169                              | 665.084                         | <b>1.397.925</b>  |
| Nº de municipios | 14                            | 12                              | 17                                | 17                                | 17                                | 5                                  | 6                                   | 5                                   | 5                                    | 2                               | <b>100</b>        |
| <b>Sevilla</b>   |                               |                                 |                                   |                                   |                                   |                                    |                                     |                                     |                                      |                                 |                   |
| Habitantes       | 366                           | 2.901                           | 16.331                            | 22.587                            | 76.219                            | 194.054                            | 266.526                             | 338.575                             | 61.063                               | 813.798                         | <b>1.792.420</b>  |
| Nº de municipios | 1                             | 4                               | 10                                | 9                                 | 20                                | 29                                 | 18                                  | 11                                  | 1                                    | 2                               | <b>105</b>        |
| <b>España</b>    |                               |                                 |                                   |                                   |                                   |                                    |                                     |                                     |                                      |                                 |                   |
| Habitantes       | <b>774.238</b>                | <b>775.259</b>                  | <b>1.385.721</b>                  | <b>1.287.271</b>                  | <b>1.836.339</b>                  | <b>3.682.499</b>                   | <b>4.843.203</b>                    | <b>6.131.649</b>                    | <b>4.996.187</b>                     | <b>17.485.318</b>               | <b>43.197.684</b> |
| Nº de municipios | <b>3.828</b>                  | <b>1.093</b>                    | <b>968</b>                        | <b>531</b>                        | <b>473</b>                        | <b>535</b>                         | <b>342</b>                          | <b>207</b>                          | <b>74</b>                            | <b>58</b>                       | <b>8.109</b>      |

FUENTE: INE. Revisión del padrón municipal de habitantes a 1 de enero de 2004

## 2.1.6.G. Crecimiento relativo de la población andaluza en el periodo 1996-2004

(porcentaje)

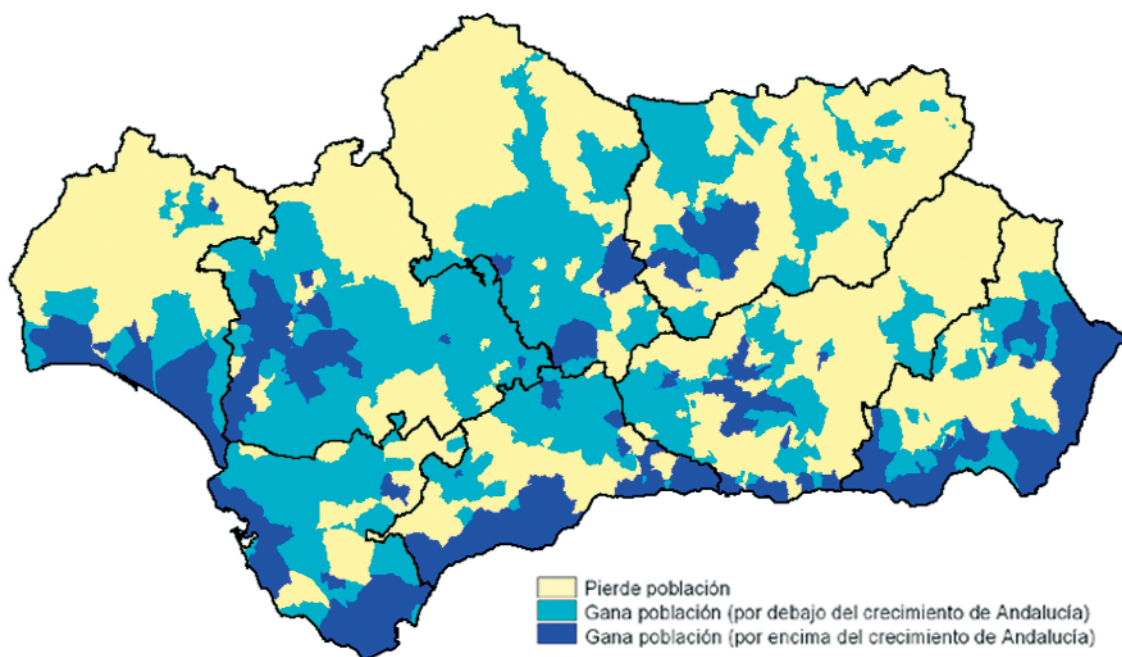

FUENTES: INE. Padrón municipal de habitantes a 1 de mayo de 1996

INE. Revisión del padrón municipal de habitantes a 1 de enero de 2004



### 2.2.2.G.a. Pirámide de población de Andalucía. Años 2005 y 2025 (porcentaje)

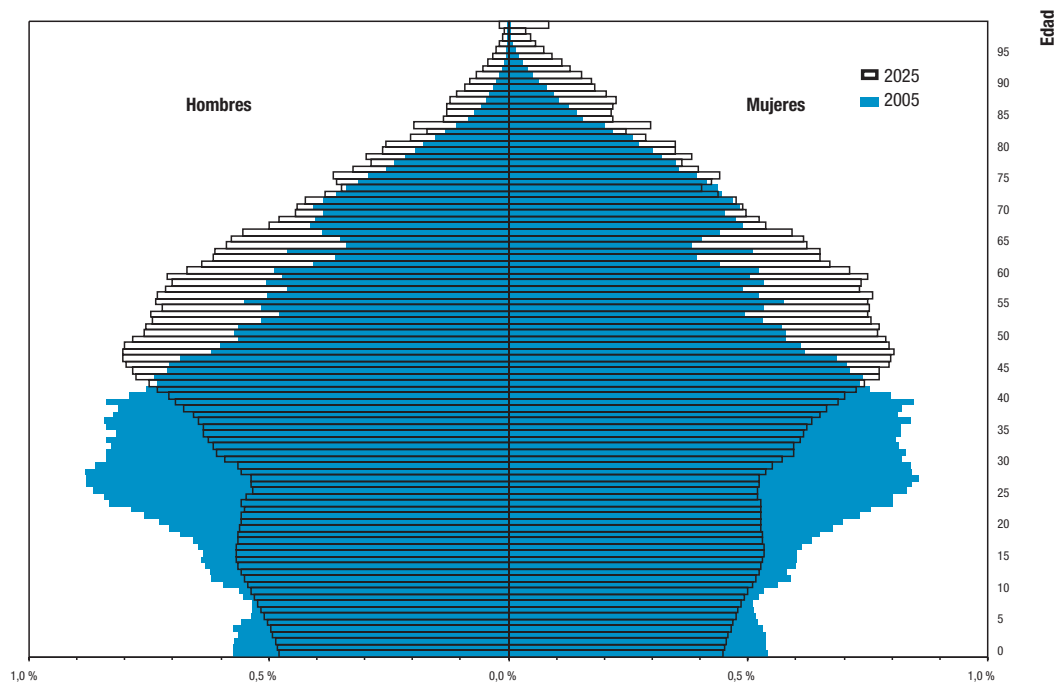

FUENTE: IEA. Proyección de la población de Andalucía, 2002-2070. Avance de resultados

### 2.2.2.G.b. Pirámide de población de Almería. Años 2005 y 2025 (porcentaje)

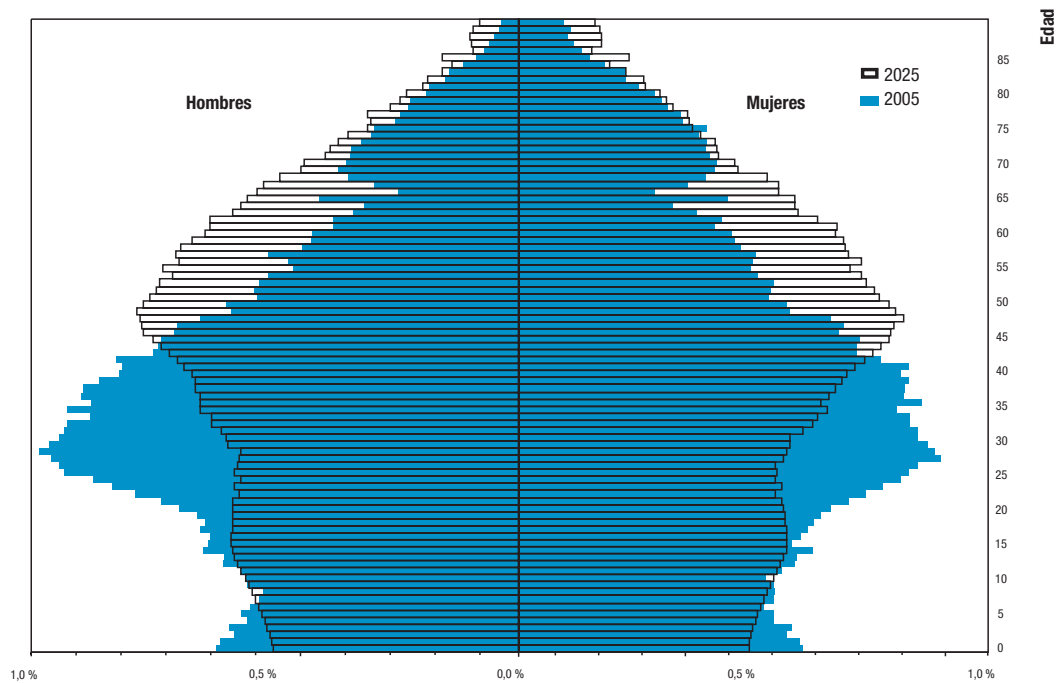

FUENTE: IEA. Proyección de la población de Andalucía, 2002-2070. Avance de resultados



## 2. Población

### 2.2.2.G.c. Pirámide de población de Cádiz. Años 2005 y 2025 (porcentaje)

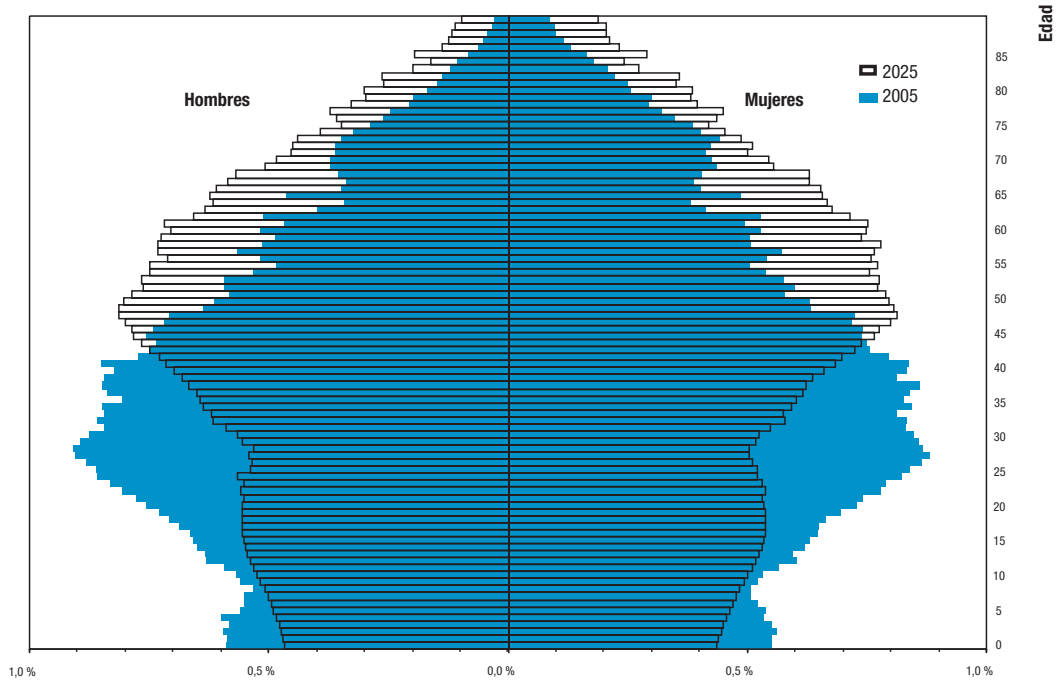

FUENTE: IEA. Proyección de la población de Andalucía, 2002-2070. Avance de resultados

### 2.2.2.G.d. Pirámide de población de Córdoba. Años 2005 y 2025 (porcentaje)

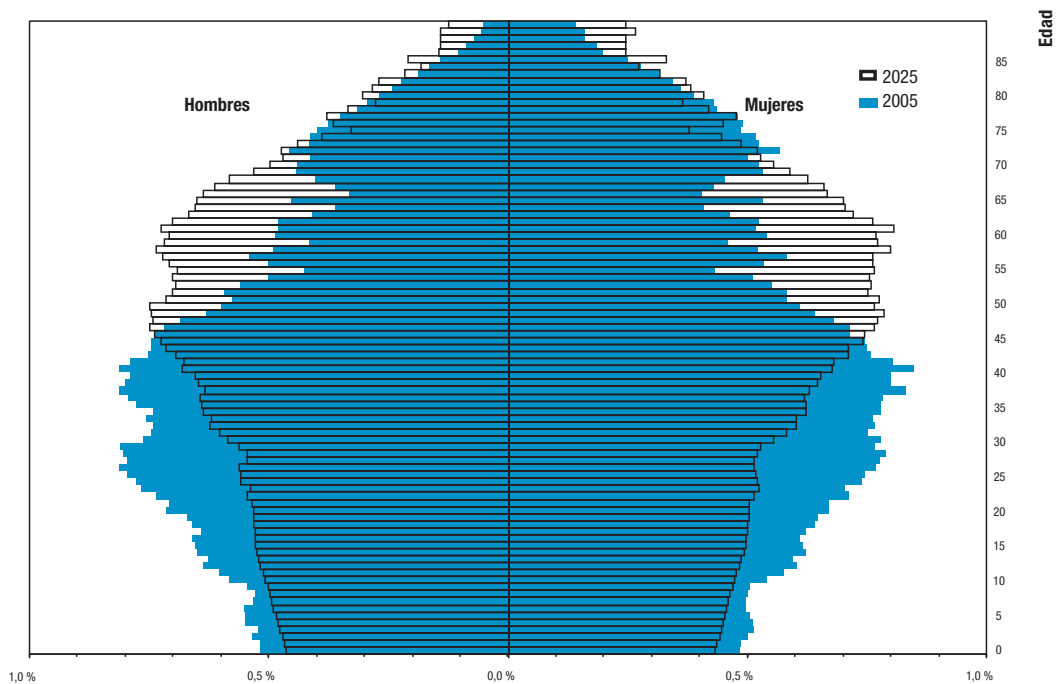

FUENTE: IEA. Proyección de la población de Andalucía, 2002-2070. Avance de resultados

### 2.2.2.G.e. Pirámide de población de Granada. Años 2005 y 2025 (porcentaje)

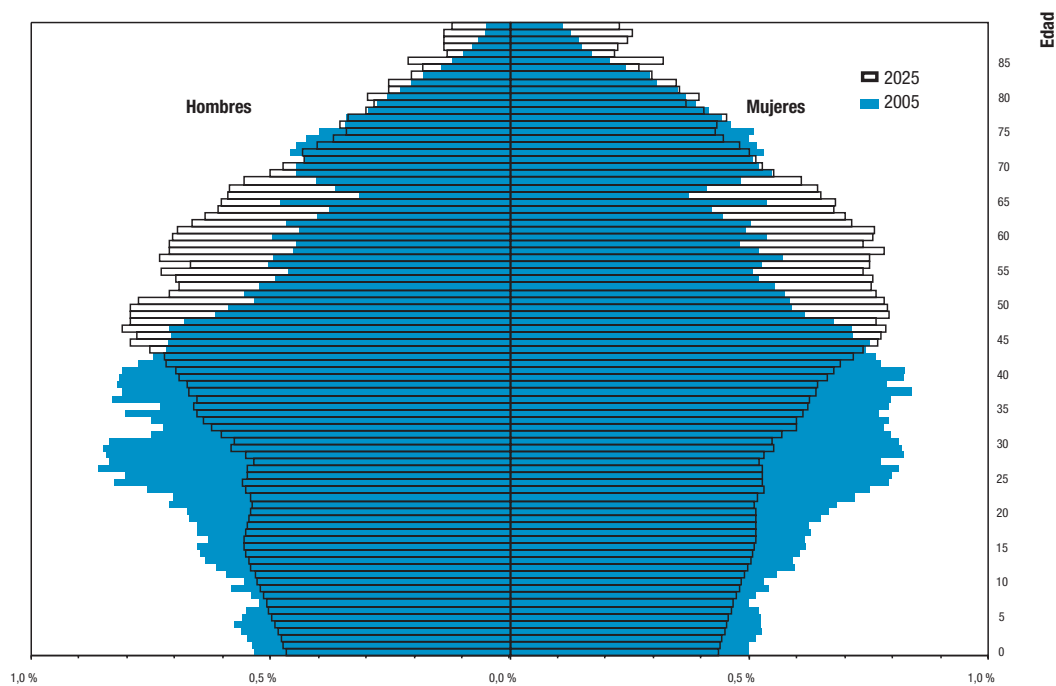

FUENTE: IEA. Proyección de la población de Andalucía, 2002-2070. Avance de resultados

### 2.2.2.G.f. Pirámide de población de Huelva. Años 2005 y 2025 (porcentaje)

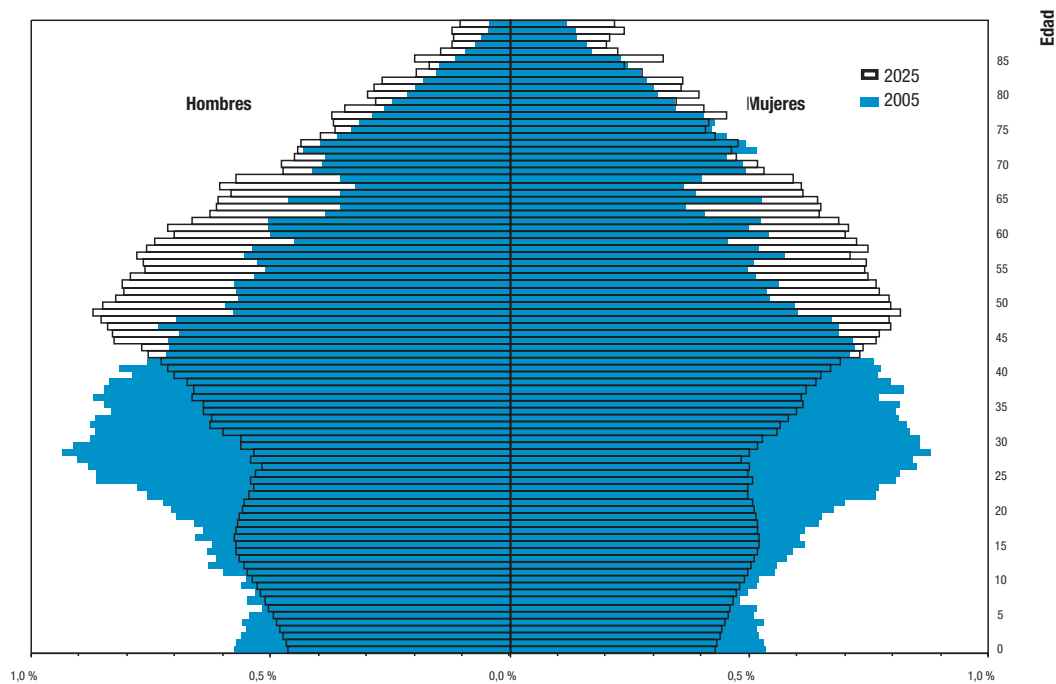

FUENTE: IEA. Proyección de la población de Andalucía, 2002-2070. Avance de resultados

## 2. Población

### 2.2.2.G.g. Pirámide de población de Jaén. Años 2005 y 2025 (porcentaje)

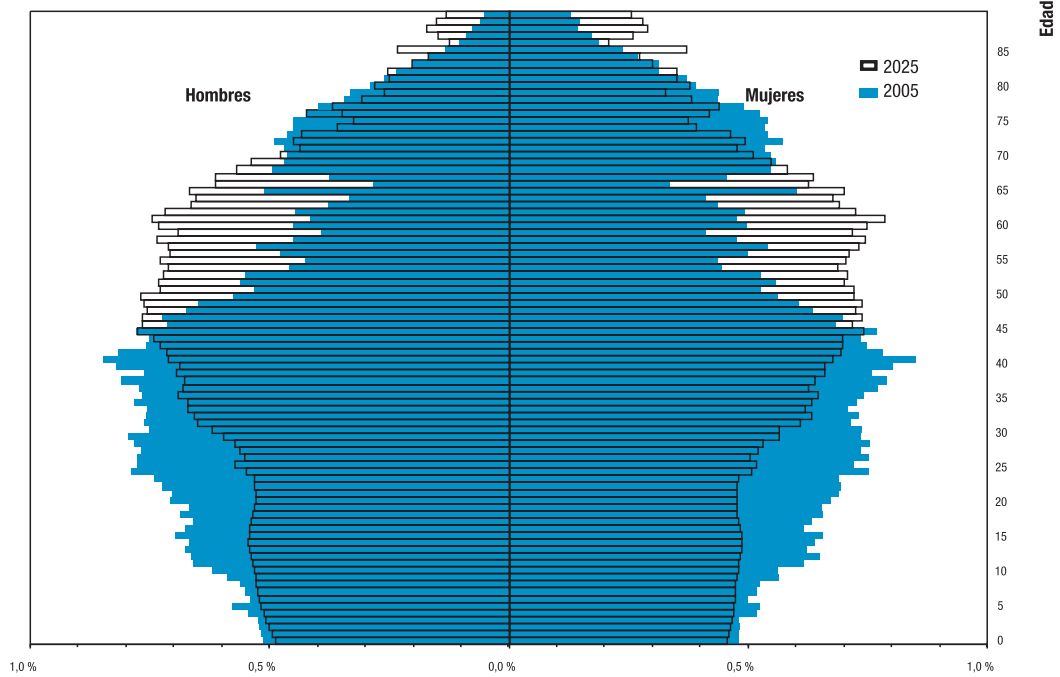

FUENTE: IEA. Proyección de la población de Andalucía, 2002-2070. Avance de resultados

### 2.2.2.G.h. Pirámide de población de Málaga. Años 2005 y 2025 (porcentaje)

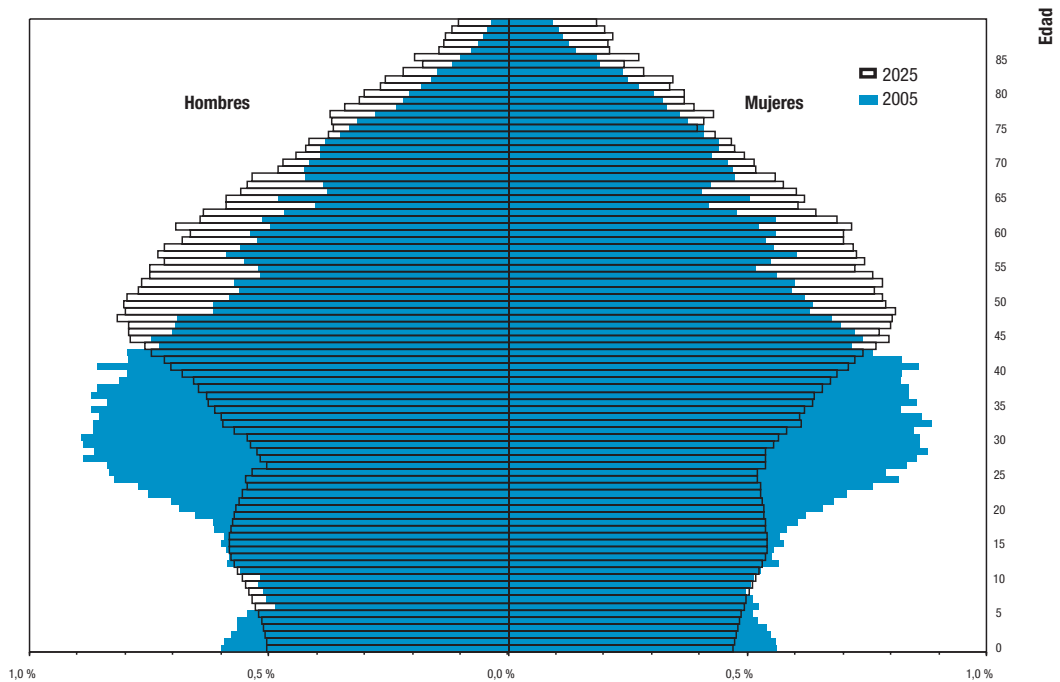

FUENTE: IEA. Proyección de la población de Andalucía, 2002-2070. Avance de resultados

### 2.2.2.G.i. Pirámide de población de Sevilla. Años 2005 y 2025

(porcentaje)

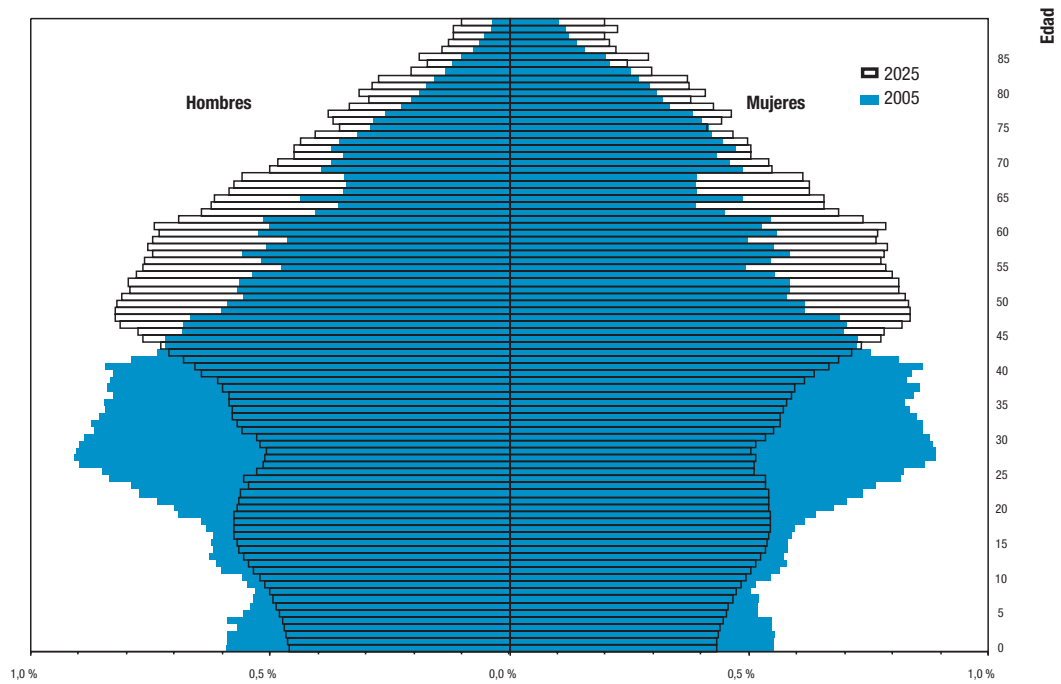

FUENTE: IEA. Proyección de la población de Andalucía, 2002-2070. Avance de resultados

### 2.2.2.G.j. Pirámide de población de Andalucía y España. Año 2005

(porcentaje)

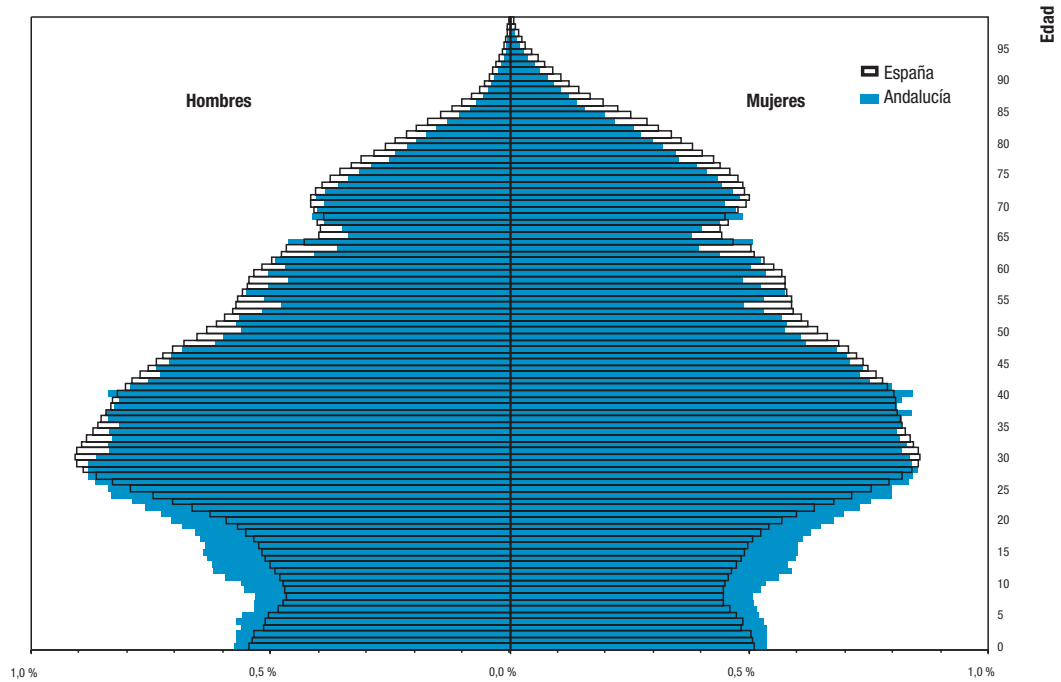

FUENTES: IEA. Proyección de la población de Andalucía, 2002-2070. Avance de resultados  
INE. Proyecciones de la población de España calculadas a partir del Censo de Población de 2001.

## 2. Población

### 2.3. Aspectos dinámicos. Movimiento natural de la población y migraciones

#### 2.3.1. Estado de la natalidad por provincia. Años 2002-2003

|   | Andalucía     | Almería      | Cádiz         | Córdoba      | Granada      | Huelva       | Jaén         | Málaga        | Sevilla       | España*        |
|---|---------------|--------------|---------------|--------------|--------------|--------------|--------------|---------------|---------------|----------------|
| <b>Año 2002</b>                         |               |              |               |              |              |              |              |               |               |                |
| <b>Nacimientos</b>                      |               |              |               |              |              |              |              |               |               |                |
| Hombres                                 | <b>42.084</b> | 3.266        | 6.625         | 4.074        | 4.463        | 2.564        | 3.382        | 7.586         | 10.124        | <b>214.826</b> |
| Mujeres                                 | <b>39.777</b> | 3.218        | 6.330         | 3.811        | 4.091        | 2.444        | 3.145        | 7.078         | 9.660         | <b>201.692</b> |
| <b>Total</b>                            | <b>81.861</b> | <b>6.484</b> | <b>12.955</b> | <b>7.885</b> | <b>8.554</b> | <b>5.008</b> | <b>6.527</b> | <b>14.664</b> | <b>19.784</b> | <b>416.518</b> |
| <b>Nacimientos fuera del matrimonio</b> | <b>16.007</b> | 1.637        | 2.999         | 889          | 1.610        | 1.060        | 760          | 3.695         | 3.357         | <b>91.215</b>  |
| <b>Tasa bruta de natalidad</b>          | <b>11,14</b>  | 12,34        | 11,56         | 10,26        | 10,54        | 10,94        | 10,13        | 11,54         | 11,33         | <b>10,11</b>   |
| <b>Nº medio hijos por mujer</b>         | <b>1,36</b>   | 1,52         | 1,37          | 1,31         | 1,31         | 1,36         | 1,35         | 1,40          | 1,34          | <b>1,26</b>    |
| <b>Edad media a la maternidad</b>       | <b>30,30</b>  | 29,40        | 30,30         | 30,40        | 30,40        | 30,10        | 30,10        | 30,40         | 30,60         | <b>30,79</b>   |
| <b>Año 2003</b>                         |               |              |               |              |              |              |              |               |               |                |
| <b>Nacimientos</b>                      |               |              |               |              |              |              |              |               |               |                |
| Hombres                                 | <b>44.326</b> | 3.598        | 6.976         | 4.228        | 4.619        | 2.668        | 3.405        | 8.153         | 10.679        | <b>226.562</b> |
| Mujeres                                 | <b>41.791</b> | 3.376        | 6.557         | 3.946        | 4.465        | 2.536        | 3.283        | 7.709         | 9.919         | <b>213.301</b> |
| <b>Total</b>                            | <b>86.117</b> | <b>6.974</b> | <b>13.533</b> | <b>8.174</b> | <b>9.084</b> | <b>5.204</b> | <b>6.688</b> | <b>15.862</b> | <b>20.598</b> | <b>439.863</b> |
| <b>Nacimientos fuera del matrimonio</b> | <b>18.395</b> | 1.926        | 3.330         | 1.026        | 1.976        | 1.209        | 809          | 4.299         | 3.820         | <b>..</b>      |
| <b>Tasa bruta de natalidad</b>          | <b>11,68</b>  | 13,16        | 12,04         | 10,63        | 11,15        | 11,34        | 10,38        | 12,42         | 11,75         | <b>10,50</b>   |
| <b>Nº medio hijos por mujer</b>         | <b>1,44</b>   | 1,62         | 1,44          | 1,37         | 1,40         | 1,41         | 1,41         | 1,51          | 1,39          | <b>1,30</b>    |
| <b>Edad media a la maternidad</b>       | <b>30,37</b>  | 29,53        | 30,30         | 30,62        | 30,23        | 30,25        | 30,25        | 30,40         | 30,71         | <b>..</b>      |

FUENTES: IEA. Movimiento Natural de la Población  
INE. Movimiento Natural de la Población

\*Los datos de España de 2003 son datos provisionales clasificados por lugar de inscripción.

### 2.3.2.G. Evolución del número medio de hijos por mujer. Años 1987-2003

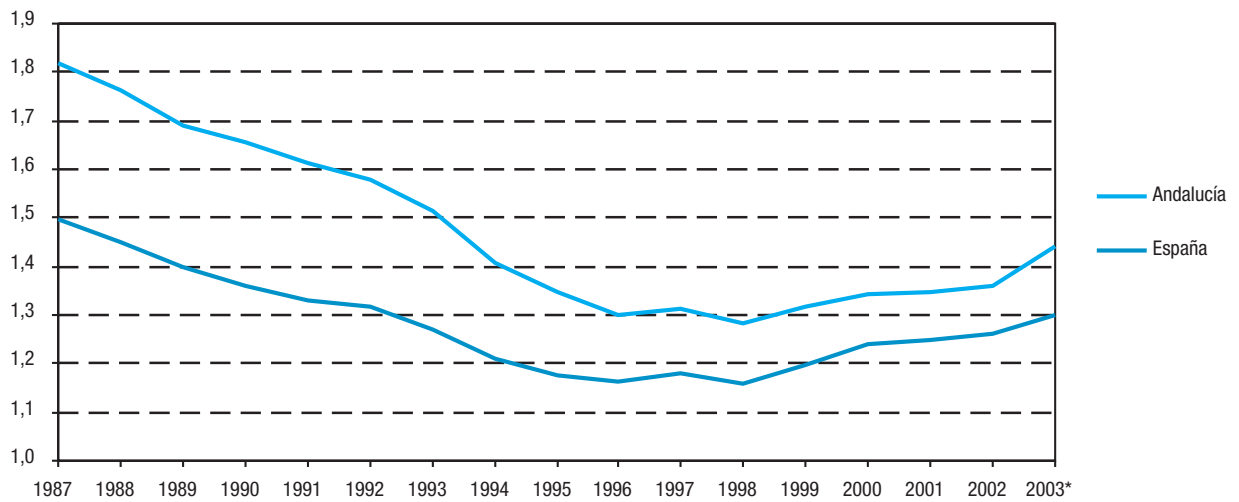

FUENTES: IEA. Movimiento Natural de la Población  
INE. Movimiento Natural de la Población

\*Datos provisionales para España.

### 2.3.3.G. Evolución de la edad media a la maternidad. Años 1987-2003

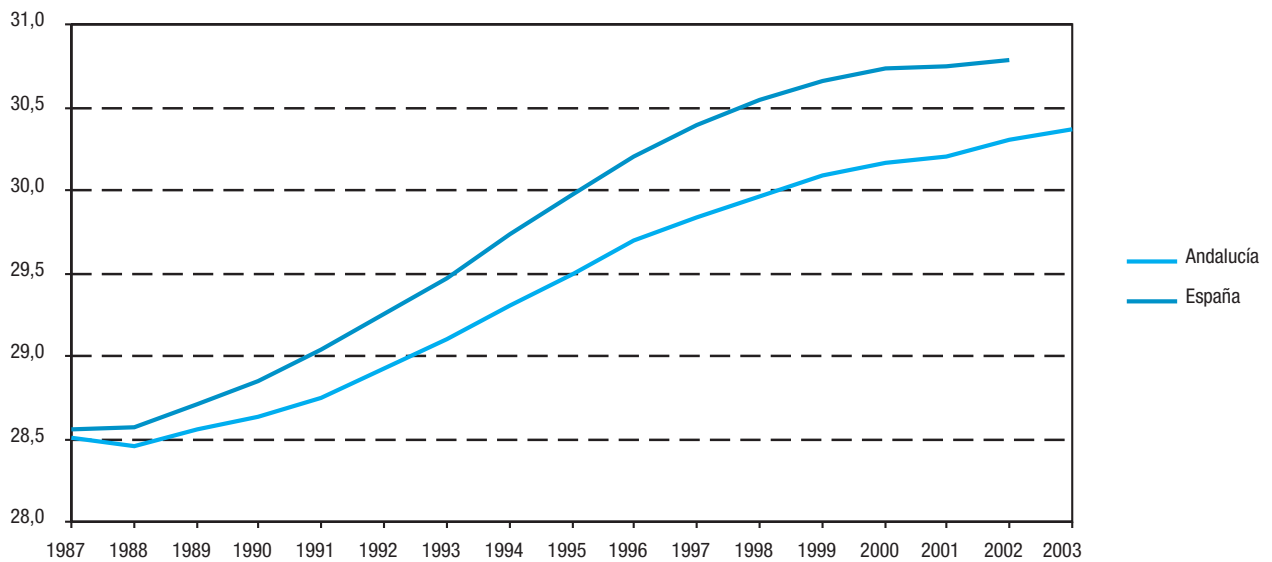

FUENTES: IEA. Movimiento Natural de la Población  
INE. Movimiento Natural de la Población

## 2. Población

### 2.3.4. Nacimientos por edad de la madre y provincia. Año 2003

|                  | Menos de<br>15 años | De 15 a<br>19 años | De 20 a<br>24 años | De 25 a<br>29 años | De 30 a<br>34 años | De 35 a<br>39 años | De 40 a<br>44 años | De 45 a<br>49 años | De 50 y<br>más años | Todas las<br>edades |
|------------------|---------------------|--------------------|--------------------|--------------------|--------------------|--------------------|--------------------|--------------------|---------------------|---------------------|
| Almería          | 3                   | 308                | 1.148              | 2.032              | 2.238              | 1.085              | 149                | 11                 | -                   | <b>6.974</b>        |
| Cádiz            | 4                   | 623                | 1.612              | 3.731              | 4.941              | 2.274              | 332                | 16                 | -                   | <b>13.533</b>       |
| Córdoba          | 3                   | 227                | 846                | 2.316              | 3.130              | 1.439              | 205                | 6                  | 2                   | <b>8.174</b>        |
| Granada          | 9                   | 391                | 1.133              | 2.509              | 3.196              | 1.565              | 270                | 10                 | 1                   | <b>9.084</b>        |
| Huelva           | 3                   | 226                | 652                | 1.486              | 1.840              | 858                | 133                | 6                  | -                   | <b>5.204</b>        |
| Jaén             | 3                   | 250                | 733                | 2.030              | 2.432              | 1.051              | 182                | 7                  | -                   | <b>6.688</b>        |
| Málaga           | 9                   | 551                | 1.858              | 4.367              | 5.774              | 2.850              | 435                | 16                 | 2                   | <b>15.862</b>       |
| Sevilla          | 6                   | 724                | 2.079              | 5.492              | 7.981              | 3.773              | 517                | 25                 | 1                   | <b>20.598</b>       |
| <b>Andalucía</b> | <b>40</b>           | <b>3.300</b>       | <b>10.061</b>      | <b>23.963</b>      | <b>31.532</b>      | <b>14.895</b>      | <b>2.223</b>       | <b>97</b>          | <b>6</b>            | <b>86.117</b>       |

FUENTE: IEA. Movimiento Natural de la Población

### 2.3.5. Estado de la mortalidad por provincia. Años 2002-2003

|                                    | Andalucía     | Almería      | Cádiz        | Córdoba      | Granada      | Huelva       | Jaén         | Málaga        | Sevilla       | España*        |
|------------------------------------|---------------|--------------|--------------|--------------|--------------|--------------|--------------|---------------|---------------|----------------|
| <b>Año 2002</b>                    |               |              |              |              |              |              |              |               |               |                |
| <b>Defunciones</b>                 |               |              |              |              |              |              |              |               |               |                |
| Hombres                            | <b>32.529</b> | 2.302        | 4.479        | 3.642        | 3.875        | 2.165        | 3.154        | 5.603         | 7.309         | <b>193.269</b> |
| Mujeres                            | <b>29.170</b> | 1.992        | 3.916        | 3.460        | 3.472        | 1.947        | 2.760        | 4.799         | 6.824         | <b>175.349</b> |
| <b>Total</b>                       | <b>61.699</b> | <b>4.294</b> | <b>8.395</b> | <b>7.102</b> | <b>7.347</b> | <b>4.112</b> | <b>5.914</b> | <b>10.402</b> | <b>14.133</b> | <b>368.618</b> |
| <b>Tasa bruta de mortalidad</b>    | <b>8,40</b>   | 8,17         | 7,49         | 9,24         | 9,05         | 8,98         | 9,17         | 8,19          | 8,09          | <b>8,92</b>    |
| <b>Tasa de mortalidad infantil</b> | <b>4,80</b>   | 6,79         | 5,33         | 4,19         | 3,27         | 3,00         | 3,83         | 5,93          | 4,65          | <b>4,15</b>    |
| <b>Esperanza de vida al nacer</b>  |               |              |              |              |              |              |              |               |               |                |
| Hombres                            | <b>75,1</b>   | 74,6         | 74,5         | 75,8         | 75,2         | 74,7         | 75,9         | 74,6          | 74,7          | <b>75,8</b>    |
| Mujeres                            | <b>81,8</b>   | 81,3         | 81,1         | 82,1         | 81,6         | 82,2         | 82,5         | 81,9          | 81,8          | <b>83,5</b>    |
| <b>Año 2003</b>                    |               |              |              |              |              |              |              |               |               |                |
| <b>Defunciones</b>                 |               |              |              |              |              |              |              |               |               |                |
| Hombres                            | <b>33.974</b> | 2.428        | 4.854        | 3.723        | 3.897        | 2.217        | 3.180        | 5.985         | 7.690         | <b>199.315</b> |
| Mujeres                            | <b>30.840</b> | 1.961        | 4.184        | 3.450        | 3.563        | 2.115        | 2.965        | 5.223         | 7.379         | <b>184.414</b> |
| <b>Total</b>                       | <b>64.814</b> | <b>4.389</b> | <b>9.038</b> | <b>7.173</b> | <b>7.460</b> | <b>4.332</b> | <b>6.145</b> | <b>11.208</b> | <b>15.069</b> | <b>383.729</b> |
| <b>Tasa bruta de mortalidad</b>    | <b>8,79</b>   | 8,28         | 8,04         | 9,33         | 9,16         | 9,44         | 9,54         | 8,77          | 8,59          | <b>9,16</b>    |
| <b>Tasa de mortalidad infantil</b> | ..            | 4,38         | 3,48         | 5,63         | 4,96         | 2,89         | 5,36         | 4,56          | 4,38          | <b>3,57</b>    |
| <b>Esperanza de vida al nacer</b>  |               |              |              |              |              |              |              |               |               |                |
| Hombres                            | <b>74,9</b>   | 74,5         | 74,2         | 75,8         | 75,3         | 74,9         | 76,1         | 74,5          | 74,6          | <b>77,2</b>    |
| Mujeres                            | <b>81,6</b>   | 82,1         | 81,1         | 82,4         | 81,8         | 81,7         | 82,0         | 81,5          | 81,5          | <b>83,7</b>    |

FUENTES: IEA. Movimiento Natural de la Población - Consejería de Salud  
INE. Movimiento Natural de la Población  
EUROSTAT

\*Los datos de 2003 son provisionales clasificados por lugar de inscripción.

### 2.3.6.G. Evolución de la esperanza de vida al nacer según sexo. Años 1987-2003

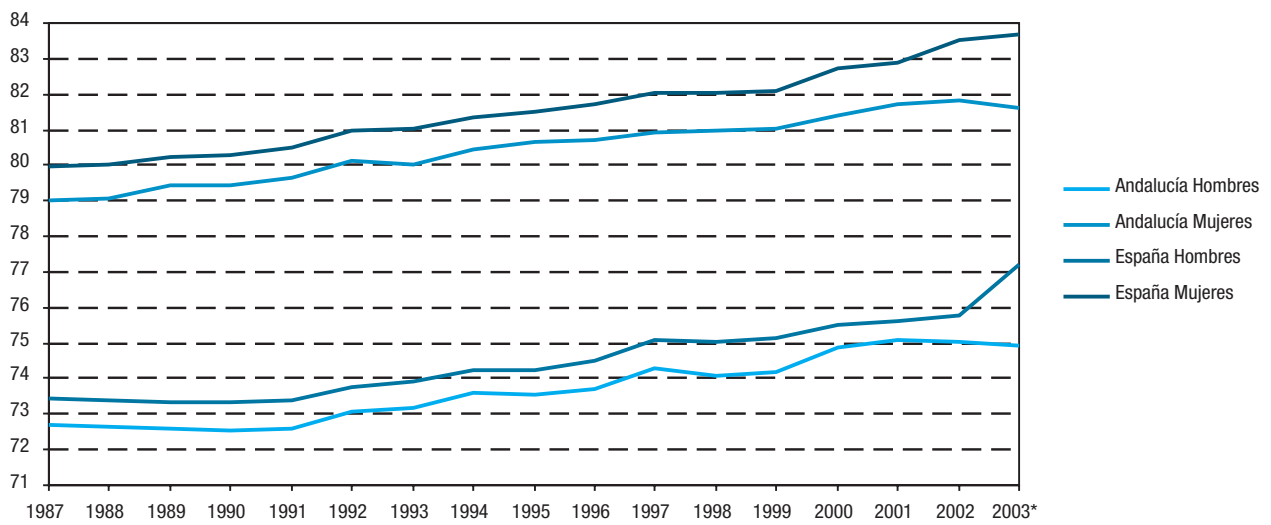

FUENTES: IEA. Movimiento Natural de la Población  
INE. Movimiento Natural de la Población

\*Datos provisionales para España.





### 2.3.8. Muertes fetales tardías y de menores de un año según sexo por provincia. Año 2003

|                                | Almería   | Cádiz     | Córdoba   | Granada   | Huelva    | Jaén      | Málaga    | Sevilla   | Andalucía  |
|--------------------------------|-----------|-----------|-----------|-----------|-----------|-----------|-----------|-----------|------------|
| <b>Muertes fetales tardías</b> |           |           |           |           |           |           |           |           |            |
| Hombres                        | 6         | 33        | 18        | 17        | 1         | 18        | 34        | 49        | <b>176</b> |
| Mujeres                        | 6         | 34        | 15        | 20        | 3         | 12        | 28        | 47        | <b>165</b> |
| <b>Total</b>                   | <b>12</b> | <b>67</b> | <b>33</b> | <b>37</b> | <b>4</b>  | <b>30</b> | <b>62</b> | <b>96</b> | <b>341</b> |
| <b>De menores de un año</b>    |           |           |           |           |           |           |           |           |            |
| Hombres                        | 14        | 25        | 22        | 27        | 11        | 21        | 44        | 54        | <b>218</b> |
| Mujeres                        | 16        | 22        | 24        | 18        | 4         | 15        | 26        | 36        | <b>161</b> |
| <b>Total</b>                   | <b>30</b> | <b>47</b> | <b>46</b> | <b>45</b> | <b>15</b> | <b>36</b> | <b>70</b> | <b>90</b> | <b>379</b> |

FUENTE: IEA. Movimiento Natural de la Población - Consejería de Salud

## 2. Población

### 2.3.9. Estado de la nupcialidad por provincia. Años 2001-2003

|   | Andalucía     | Almería | Cádiz | Córdoba | Granada | Huelva | Jaén  | Málaga | Sevilla | España*        |
|---|---------------|---------|-------|---------|---------|--------|-------|--------|---------|----------------|
| <b>Año 2001</b>                         |               |         |       |         |         |        |       |        |         |                |
| <b>Nº de matrimonios</b>                | <b>40.675</b> | 2.760   | 6.361 | 4.227   | 4.401   | 2.511  | 3.089 | 7.304  | 10.022  | <b>208.057</b> |
| <b>Tasa bruta de nupcialidad</b>        | <b>5,56</b>   | 5,30    | 5,69  | 5,50    | 5,44    | 5,50   | 4,79  | 5,78   | 5,76    | <b>5,12</b>    |
| <b>Índice anual de primonupcialidad</b> |               |         |       |         |         |        |       |        |         |                |
| Hombres                                 | <b>0,62</b>   | 0,56    | 0,62  | 0,67    | 0,63    | 0,61   | 0,63  | 0,63   | 0,62    | ..             |
| Mujeres                                 | <b>0,65</b>   | 0,60    | 0,65  | 0,71    | 0,65    | 0,64   | 0,69  | 0,65   | 0,65    | ..             |
| <b>Edad media al primer matrimonio</b>  |               |         |       |         |         |        |       |        |         |                |
| Hombres                                 | <b>29,52</b>  | 29,16   | 30,02 | 29,11   | 29,37   | 29,63  | 28,78 | 29,62  | 29,73   | <b>30,41</b>   |
| Mujeres                                 | <b>27,62</b>  | 26,94   | 28,10 | 27,24   | 27,40   | 27,67  | 26,76 | 27,88  | 27,94   | <b>28,39</b>   |
| <b>Año 2002</b>                         |               |         |       |         |         |        |       |        |         |                |
| <b>Nº de matrimonios</b>                | <b>40.832</b> | 2.843   | 6.522 | 4.082   | 4.266   | 2.458  | 3.202 | 7.244  | 10.215  | <b>209.550</b> |
| <b>Tasa bruta de nupcialidad</b>        | <b>5,56</b>   | 5,41    | 5,82  | 5,31    | 5,25    | 5,37   | 4,97  | 5,70   | 5,85    | <b>5,13</b>    |
| <b>Índice anual de primonupcialidad</b> |               |         |       |         |         |        |       |        |         |                |
| Hombres                                 | <b>0,62</b>   | 0,57    | 0,62  | 0,65    | 0,60    | 0,59   | 0,65  | 0,62   | 0,62    | ..             |
| Mujeres                                 | <b>0,65</b>   | 0,62    | 0,65  | 0,68    | 0,63    | 0,62   | 0,71  | 0,64   | 0,65    | ..             |
| <b>Edad media al primer matrimonio</b>  |               |         |       |         |         |        |       |        |         |                |
| Hombres                                 | <b>29,63</b>  | 29,26   | 29,96 | 29,25   | 29,47   | 29,74  | 28,83 | 29,91  | 29,83   | <b>30,63</b>   |
| Mujeres                                 | <b>27,79</b>  | 27,23   | 28,19 | 27,52   | 27,61   | 27,87  | 26,93 | 28,08  | 28,06   | <b>28,59</b>   |
| <b>Año 2003</b>                         |               |         |       |         |         |        |       |        |         |                |
| <b>Nº de matrimonios</b>                | <b>41.578</b> | 2.924   | 6.604 | 4.158   | 4.462   | 2.563  | 3.167 | 7.539  | 10.161  | <b>210.155</b> |
| <b>Tasa bruta de nupcialidad</b>        | <b>5,64</b>   | 5,52    | 5,88  | 5,41    | 5,48    | 5,59   | 4,91  | 5,90   | 5,79    | <b>5,02</b>    |
| <b>Índice anual de primonupcialidad</b> |               |         |       |         |         |        |       |        |         |                |
| Hombres                                 | <b>0,62</b>   | 0,58    | 0,62  | 0,65    | 0,63    | 0,59   | 0,65  | 0,63   | 0,61    | ..             |
| Mujeres                                 | <b>0,66</b>   | 0,63    | 0,66  | 0,70    | 0,66    | 0,64   | 0,71  | 0,67   | 0,64    | ..             |
| <b>Edad media al primer matrimonio</b>  |               |         |       |         |         |        |       |        |         |                |
| Hombres                                 | <b>29,87</b>  | 29,66   | 30,28 | 29,43   | 29,68   | 30,02  | 29,13 | 30,01  | 30,06   | ..             |
| Mujeres                                 | <b>28,04</b>  | 27,42   | 28,43 | 27,61   | 27,84   | 28,05  | 27,08 | 28,21  | 28,45   | ..             |

FUENTES: IEA. Movimiento Natural de la Población

INE. Movimiento Natural de la Población

\*Los datos de 2003 son provisionales clasificados por lugar de inscripción.

### 2.3.10.G. Evolución del indicador anual de primonupcialidad según sexo. Años 1987-2003

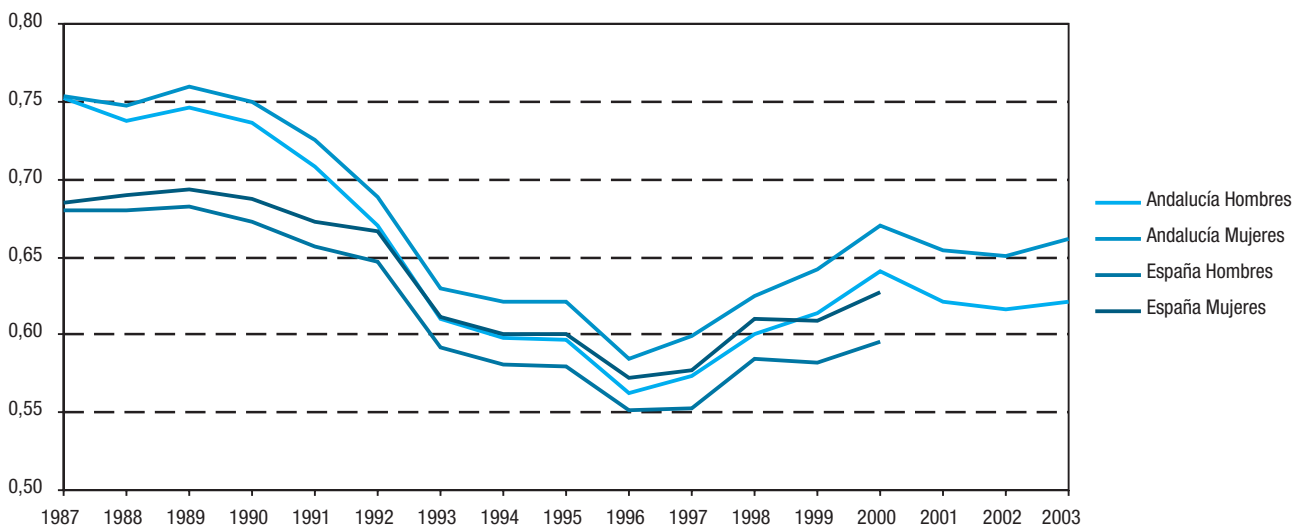

FUENTES: IEA. Movimiento Natural de la Población  
INE. Movimiento Natural de la Población

### 2.3.11.G. Evolución de la edad media al primer matrimonio según sexo. Años 1987-2003

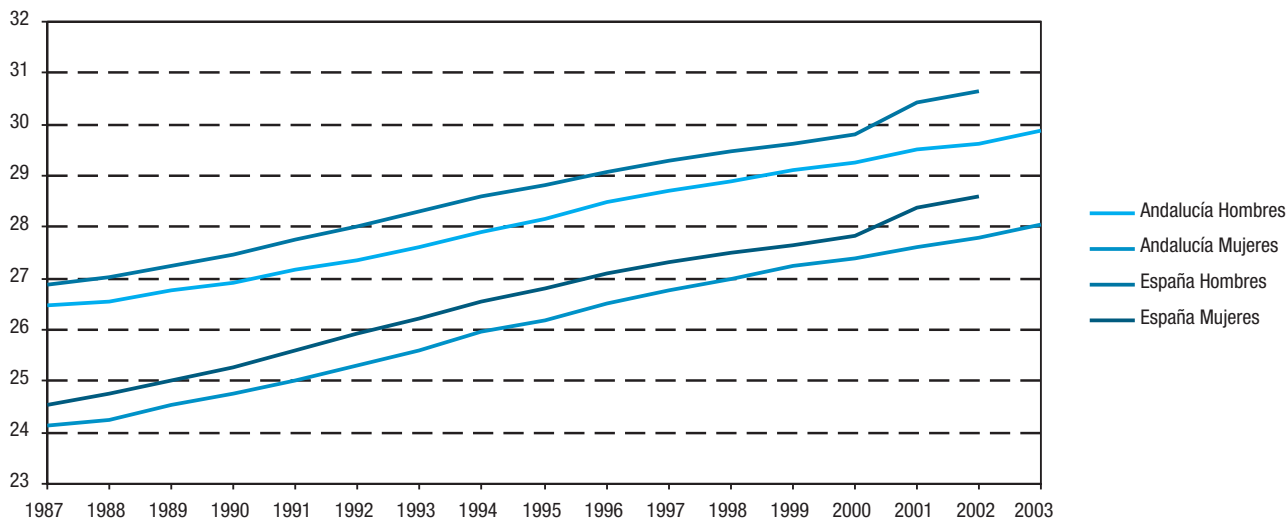

FUENTES: IEA. Movimiento Natural de la Población  
INE. Movimiento Natural de la Población

## 2. Población

### 2.3.12. Matrimonios por grupo de edad y provincia. Año 2003

|                  | Menos<br>de 15 años | De 15<br>a 19 años | De 20<br>a 24 años | De 25<br>a 29 años | De 30<br>a 34 años | De 35<br>a 39 años | De 40<br>a 44 años | De 45<br>a 49 años | De 50<br>a 54 años | De 55 y<br>más años | Todas las<br>edades |
|------------------|---------------------|--------------------|--------------------|--------------------|--------------------|--------------------|--------------------|--------------------|--------------------|---------------------|---------------------|
| <b>Almería</b>   |                     |                    |                    |                    |                    |                    |                    |                    |                    |                     |                     |
| Esposos          | -                   | 16                 | 335                | 1.284              | 793                | 272                | 95                 | 67                 | 21                 | 41                  | <b>2.924</b>        |
| Esposas          | -                   | 76                 | 712                | 1.302              | 534                | 168                | 80                 | 30                 | 7                  | 15                  | <b>2.924</b>        |
| <b>Cádiz</b>     |                     |                    |                    |                    |                    |                    |                    |                    |                    |                     |                     |
| Esposos          | -                   | 18                 | 484                | 2.784              | 2.183              | 649                | 215                | 111                | 76                 | 84                  | <b>6.604</b>        |
| Esposas          | -                   | 79                 | 1.104              | 3.285              | 1.460              | 403                | 144                | 68                 | 30                 | 31                  | <b>6.604</b>        |
| <b>Córdoba</b>   |                     |                    |                    |                    |                    |                    |                    |                    |                    |                     |                     |
| Esposos          | -                   | 23                 | 453                | 1.947              | 1.148              | 336                | 117                | 52                 | 28                 | 54                  | <b>4.158</b>        |
| Esposas          | -                   | 99                 | 933                | 2.005              | 778                | 208                | 70                 | 31                 | 13                 | 21                  | <b>4.158</b>        |
| <b>Granada</b>   |                     |                    |                    |                    |                    |                    |                    |                    |                    |                     |                     |
| Esposos          | -                   | 26                 | 444                | 2.008              | 1.267              | 394                | 152                | 67                 | 39                 | 65                  | <b>4.462</b>        |
| Esposas          | -                   | 106                | 949                | 2.066              | 920                | 246                | 90                 | 41                 | 20                 | 24                  | <b>4.462</b>        |
| <b>Huelva</b>    |                     |                    |                    |                    |                    |                    |                    |                    |                    |                     |                     |
| Esposos          | -                   | 17                 | 217                | 1.059              | 867                | 222                | 71                 | 38                 | 24                 | 48                  | <b>2.563</b>        |
| Esposas          | -                   | 54                 | 477                | 1.246              | 548                | 129                | 47                 | 28                 | 22                 | 12                  | <b>2.563</b>        |
| <b>Jaén</b>      |                     |                    |                    |                    |                    |                    |                    |                    |                    |                     |                     |
| Esposos          | -                   | 16                 | 413                | 1.538              | 795                | 233                | 73                 | 44                 | 16                 | 39                  | <b>3.167</b>        |
| Esposas          | -                   | 87                 | 926                | 1.436              | 471                | 155                | 46                 | 18                 | 8                  | 20                  | <b>3.167</b>        |
| <b>Málaga</b>    |                     |                    |                    |                    |                    |                    |                    |                    |                    |                     |                     |
| Esposos          | -                   | 28                 | 672                | 3.111              | 2.240              | 739                | 300                | 164                | 104                | 181                 | <b>7.539</b>        |
| Esposas          | -                   | 130                | 1.438              | 3.391              | 1.626              | 522                | 201                | 112                | 60                 | 59                  | <b>7.539</b>        |
| <b>Sevilla</b>   |                     |                    |                    |                    |                    |                    |                    |                    |                    |                     |                     |
| Esposos          | -                   | 43                 | 784                | 4.375              | 3.413              | 850                | 293                | 132                | 102                | 169                 | <b>10.161</b>       |
| Esposas          | -                   | 182                | 1.583              | 5.032              | 2.348              | 568                | 215                | 117                | 55                 | 61                  | <b>10.161</b>       |
| <b>Andalucía</b> |                     |                    |                    |                    |                    |                    |                    |                    |                    |                     |                     |
| <b>Esposos</b>   | -                   | <b>187</b>         | <b>3.802</b>       | <b>18.106</b>      | <b>12.706</b>      | <b>3.695</b>       | <b>1.316</b>       | <b>675</b>         | <b>410</b>         | <b>681</b>          | <b>41.578</b>       |
| <b>Esposas</b>   | -                   | <b>813</b>         | <b>8.122</b>       | <b>19.763</b>      | <b>8.685</b>       | <b>2.399</b>       | <b>893</b>         | <b>445</b>         | <b>215</b>         | <b>243</b>          | <b>41.578</b>       |

FUENTE: IEA. Movimiento Natural de la Población

### 2.3.13. Matrimonios según tipo de celebración y orden del mismo por provincia. Año 2003

|                                    | Andalucía     | Almería      | Cádiz        | Córdoba      | Granada      | Huelva       | Jaén         | Málaga       | Sevilla      | España*        |
|------------------------------------|---------------|--------------|--------------|--------------|--------------|--------------|--------------|--------------|--------------|----------------|
| <b>Hombres</b>                     |               |              |              |              |              |              |              |              |              |                |
| <b>Canónicos</b>                   |               |              |              |              |              |              |              |              |              |                |
| 1ª nupcias                         | 31.576        | 2.095        | 4.854        | 3.410        | 3.468        | 2.009        | 2.738        | 5.015        | 7.987        | 148.880        |
| 2ª y otras nupcias                 | 42            | 1            | 7            | 3            | 10           | 1            | 1            | 7            | 12           | 805            |
| <b>Civiles o por otra religión</b> |               |              |              |              |              |              |              |              |              |                |
| 1ª nupcias                         | 7.706         | 643          | 1.397        | 563          | 761          | 425          | 320          | 1.909        | 1.688        | 46.750         |
| 2ª y otras nupcias                 | 2.254         | 185          | 346          | 182          | 223          | 128          | 108          | 608          | 474          | 15.087         |
| <b>Mujeres</b>                     |               |              |              |              |              |              |              |              |              |                |
| <b>Canónicos</b>                   |               |              |              |              |              |              |              |              |              |                |
| 1ª nupcias                         | 31.578        | 2.089        | 4.855        | 3.407        | 3.474        | 2.010        | 2.736        | 5.015        | 7.992        | 149.090        |
| 2ª y otras nupcias                 | 40            | 7            | 6            | 6            | 4            | -            | 3            | 7            | 7            | 595            |
| <b>Civiles o por otra religión</b> |               |              |              |              |              |              |              |              |              |                |
| 1ª nupcias                         | 8.201         | 657          | 1.485        | 609          | 818          | 445          | 333          | 2.054        | 1.800        | 49.205         |
| 2ª y otras nupcias                 | 1.759         | 171          | 258          | 136          | 166          | 108          | 95           | 463          | 362          | 12.632         |
| <b>Total matrimonios</b>           |               |              |              |              |              |              |              |              |              |                |
| <b>Canónicos</b>                   | <b>31.618</b> | <b>2.096</b> | <b>4.861</b> | <b>3.413</b> | <b>3.478</b> | <b>2.010</b> | <b>2.739</b> | <b>5.022</b> | <b>7.999</b> | <b>149.685</b> |
| <b>Civiles o por otra religión</b> | <b>9.960</b>  | <b>828</b>   | <b>1.743</b> | <b>745</b>   | <b>984</b>   | <b>553</b>   | <b>428</b>   | <b>2.517</b> | <b>2.162</b> | <b>61.837</b>  |

FUENTES: IEA. Movimiento Natural de la Población  
INE. Movimiento Natural de la Población

\*Los datos corresponden al año 2002.

## 2. Población

### 2.3.14. Migraciones interiores y exteriores según provincia de origen y destino. Año 2003\*

| Origen                 | Destino        |               |               |               |               |               |               |               |               |                  | Total            |
|------------------------|----------------|---------------|---------------|---------------|---------------|---------------|---------------|---------------|---------------|------------------|------------------|
|                        | Andalucía      | Almería       | Cádiz         | Córdoba       | Granada       | Huelva        | Jaén          | Málaga        | Sevilla       | Resto de España  |                  |
| <b>Andalucía</b>       | <b>151.579</b> | <b>14.932</b> | <b>17.594</b> | <b>8.060</b>  | <b>25.864</b> | <b>8.994</b>  | <b>9.547</b>  | <b>32.112</b> | <b>34.476</b> | <b>52.312</b>    | <b>203.891</b>   |
| Almería                | <b>14.843</b>  | 12.091        | 217           | 151           | 1.350         | 108           | 227           | 473           | 226           | <b>7.363</b>     | <b>22.206</b>    |
| Cádiz                  | <b>17.717</b>  | 176           | 12.487        | 241           | 499           | 320           | 174           | 1.962         | 1.858         | <b>8.148</b>     | <b>25.865</b>    |
| Córdoba                | <b>8.770</b>   | 191           | 334           | 5.109         | 495           | 141           | 370           | 1.206         | 924           | <b>5.074</b>     | <b>13.844</b>    |
| Granada                | <b>25.761</b>  | 1.438         | 450           | 379           | 20.652        | 118           | 771           | 1.475         | 478           | <b>6.604</b>     | <b>32.365</b>    |
| Huelva                 | <b>9.125</b>   | 48            | 369           | 146           | 125           | 6.393         | 90            | 227           | 1.727         | <b>2.817</b>     | <b>11.942</b>    |
| Jaén                   | <b>10.457</b>  | 358           | 167           | 469           | 1.045         | 123           | 7.284         | 677           | 334           | <b>5.513</b>     | <b>15.970</b>    |
| Málaga                 | <b>30.061</b>  | 419           | 1.526         | 771           | 1.209         | 193           | 345           | 24.484        | 1.114         | <b>7.989</b>     | <b>38.050</b>    |
| Sevilla                | <b>34.845</b>  | 211           | 2.044         | 794           | 489           | 1.598         | 286           | 1.608         | 27.815        | <b>8.804</b>     | <b>43.649</b>    |
| <b>Resto de España</b> | <b>62.982</b>  | <b>6.069</b>  | <b>10.900</b> | <b>5.496</b>  | <b>8.294</b>  | <b>2.876</b>  | <b>5.435</b>  | <b>12.970</b> | <b>10.942</b> | <b>1.201.030</b> | <b>1.264.012</b> |
| <b>Total</b>           | <b>214.561</b> | <b>21.001</b> | <b>28.494</b> | <b>13.556</b> | <b>34.158</b> | <b>11.870</b> | <b>14.982</b> | <b>45.082</b> | <b>45.418</b> | <b>1.253.342</b> | <b>1.467.903</b> |

FUENTES: IEA. Estadística de variaciones residenciales en Andalucía  
INE. Estadística de variaciones residenciales

\*Se entiende por migraciones exteriores (interiores) aquéllas que se realizan fuera (dentro) de Andalucía. No se incluyen los flujos con el extranjero.

### 2.3.15.G. Evolución del saldo migratorio de Andalucía\*. Años 1985-2003

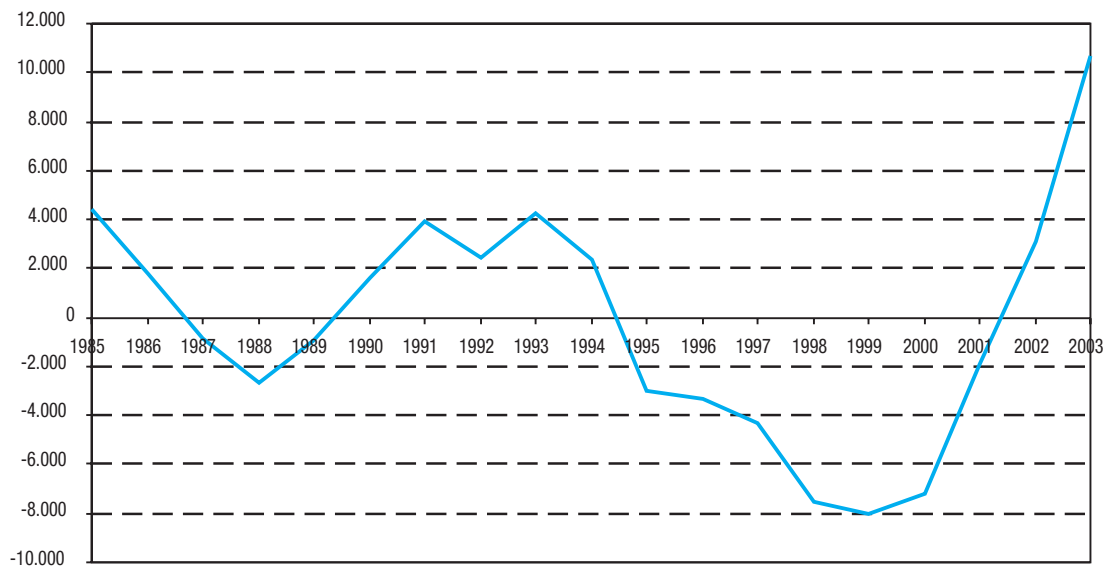

FUENTE: IEA. Estadística de variaciones residenciales en Andalucía

\*No se incluyen los flujos con el extranjero.

### 2.3.16. Emigraciones\* según sexo y grupo de edad por provincia de origen. Año 2003

|                      | Almería       | Cádiz         | Córdoba       | Granada       | Huelva        | Jaén          | Málaga        | Sevilla       | Andalucía      |
|----------------------|---------------|---------------|---------------|---------------|---------------|---------------|---------------|---------------|----------------|
| <b>Sexo</b>          |               |               |               |               |               |               |               |               |                |
| Hombres              | 12.423        | 13.137        | 6.829         | 16.190        | 6.301         | 8.213         | 19.181        | 21.820        | <b>104.094</b> |
| Mujeres              | 9.783         | 12.728        | 7.015         | 16.175        | 5.641         | 7.757         | 18.869        | 21.829        | <b>99.797</b>  |
| <b>Total</b>         | <b>22.206</b> | <b>25.865</b> | <b>13.844</b> | <b>32.365</b> | <b>11.942</b> | <b>15.970</b> | <b>38.050</b> | <b>43.649</b> | <b>203.891</b> |
| <b>Grupo de edad</b> |               |               |               |               |               |               |               |               |                |
| Menos de 16 años     | 3.956         | 4.508         | 2.196         | 5.929         | 1.919         | 2.543         | 6.756         | 8.472         | <b>36.279</b>  |
| De 16 a 24 años      | 3.406         | 4.444         | 2.377         | 4.940         | 1.973         | 2.663         | 5.244         | 6.388         | <b>31.435</b>  |
| De 25 a 64 años      | 13.608        | 15.709        | 8.026         | 19.235        | 7.367         | 9.088         | 23.403        | 26.232        | <b>122.668</b> |
| De 65 y más años     | 1.236         | 1.204         | 1.245         | 2.261         | 683           | 1.676         | 2.647         | 2.557         | <b>13.509</b>  |
| <b>Total</b>         | <b>22.206</b> | <b>25.865</b> | <b>13.844</b> | <b>32.365</b> | <b>11.942</b> | <b>15.970</b> | <b>38.050</b> | <b>43.649</b> | <b>203.891</b> |

FUENTE: INE. Estadística de variaciones residenciales

\*No se incluyen los flujos con el extranjero.

### 2.3.17. Inmigraciones\* según sexo y grupo de edad por provincia de destino. Año 2003

|                      | Almería       | Cádiz         | Córdoba       | Granada       | Huelva        | Jaén          | Málaga        | Sevilla       | Andalucía      |
|----------------------|---------------|---------------|---------------|---------------|---------------|---------------|---------------|---------------|----------------|
| <b>Sexo</b>          |               |               |               |               |               |               |               |               |                |
| Hombres              | 10.975        | 14.496        | 6.800         | 17.130        | 6.199         | 7.821         | 22.773        | 22.841        | <b>109.035</b> |
| Mujeres              | 10.026        | 13.998        | 6.756         | 17.028        | 5.671         | 7.161         | 22.309        | 22.577        | <b>105.526</b> |
| <b>Total</b>         | <b>21.001</b> | <b>28.494</b> | <b>13.556</b> | <b>34.158</b> | <b>11.870</b> | <b>14.982</b> | <b>45.082</b> | <b>45.418</b> | <b>214.561</b> |
| <b>Grupo de edad</b> |               |               |               |               |               |               |               |               |                |
| Menos de 16 años     | 3.979         | 5.299         | 2.434         | 6.492         | 1.962         | 2.792         | 8.053         | 9.177         | <b>40.188</b>  |
| De 16 a 24 años      | 3.002         | 4.104         | 2.089         | 4.983         | 1.879         | 2.187         | 5.988         | 6.240         | <b>30.472</b>  |
| De 25 a 64 años      | 12.739        | 17.678        | 7.817         | 20.231        | 7.316         | 8.494         | 28.044        | 27.416        | <b>129.735</b> |
| De 65 y más años     | 1.281         | 1.413         | 1.216         | 2.452         | 713           | 1.509         | 2.997         | 2.585         | <b>14.166</b>  |
| <b>Total</b>         | <b>21.001</b> | <b>28.494</b> | <b>13.556</b> | <b>34.158</b> | <b>11.870</b> | <b>14.982</b> | <b>45.082</b> | <b>45.418</b> | <b>214.561</b> |

FUENTE: INE. Estadística de variaciones residenciales

\*No se incluyen los flujos con el extranjero.



## 2. Población

### 2.3.18. Población según sexo y lugar de nacimiento por provincia. Año 2004

|   | Almería        | Cádiz            | Córdoba        | Granada        | Huelva         | Jaén           | Málaga           | Sevilla          | Andalucía        |
|---|----------------|------------------|----------------|----------------|----------------|----------------|------------------|------------------|------------------|
| <b>Hombres</b>                              |                |                  |                |                |                |                |                  |                  |                  |
| Nacidos en Andalucía                        | 232.019        | 527.707          | 356.307        | 369.326        | 213.411        | 302.750        | 546.985          | 801.980          | <b>3.350.485</b> |
| Nacidos en la misma provincia de residencia | 206.554        | 494.885          | 336.569        | 345.351        | 196.948        | 289.890        | 488.109          | 736.134          | <b>3.094.440</b> |
| Nacidos en distinta provincia de residencia | 25.465         | 32.822           | 19.738         | 23.975         | 16.463         | 12.860         | 58.876           | 65.846           | <b>256.045</b>   |
| Nacidos en otra comunidad autónoma          | 19.616         | 33.651           | 18.432         | 24.887         | 12.678         | 15.276         | 52.498           | 55.935           | <b>232.973</b>   |
| Nacidos en el extranjero                    | 42.551         | 17.581           | 7.474          | 20.259         | 11.057         | 6.851          | 88.759           | 22.218           | <b>216.750</b>   |
| <b>Total</b>                                | <b>294.186</b> | <b>578.939</b>   | <b>382.213</b> | <b>414.472</b> | <b>237.146</b> | <b>324.877</b> | <b>688.242</b>   | <b>880.133</b>   | <b>3.800.208</b> |
| <b>Mujeres</b>                              |                |                  |                |                |                |                |                  |                  |                  |
| Nacidas en Andalucía                        | 235.042        | 534.675          | 369.565        | 380.429        | 217.770        | 307.936        | 562.151          | 824.738          | <b>3.432.306</b> |
| Nacidas en la misma provincia de residencia | 208.372        | 498.059          | 346.239        | 351.356        | 200.899        | 293.467        | 497.278          | 745.550          | <b>3.141.220</b> |
| Nacidas en distinta provincia de residencia | 26.670         | 36.616           | 23.326         | 29.073         | 16.871         | 14.469         | 64.873           | 79.188           | <b>291.086</b>   |
| Nacidas en otra comunidad autónoma          | 20.596         | 33.724           | 20.735         | 27.778         | 13.282         | 17.032         | 57.681           | 64.034           | <b>254.862</b>   |
| Nacidas en el extranjero                    | 30.253         | 17.036           | 7.357          | 19.008         | 8.509          | 4.613          | 89.851           | 23.515           | <b>200.142</b>   |
| <b>Total</b>                                | <b>285.891</b> | <b>585.435</b>   | <b>397.657</b> | <b>427.215</b> | <b>239.561</b> | <b>329.581</b> | <b>709.683</b>   | <b>912.287</b>   | <b>3.887.310</b> |
| <b>Ambos sexos</b>                          |                |                  |                |                |                |                |                  |                  |                  |
| Nacidos en Andalucía                        | 467.061        | 1.062.382        | 725.872        | 749.755        | 431.181        | 610.686        | 1.109.136        | 1.626.718        | <b>6.782.791</b> |
| Nacidos en la misma provincia de residencia | 414.926        | 992.944          | 682.808        | 696.707        | 397.847        | 583.357        | 985.387          | 1.481.684        | <b>6.235.660</b> |
| Nacidos en distinta provincia de residencia | 52.135         | 69.438           | 43.064         | 53.048         | 33.334         | 27.329         | 123.749          | 145.034          | <b>547.131</b>   |
| Nacidos en otra comunidad autónoma          | 40.212         | 67.375           | 39.167         | 52.665         | 25.960         | 32.308         | 110.179          | 119.969          | <b>487.835</b>   |
| Nacidos en el extranjero                    | 72.804         | 34.617           | 14.831         | 39.267         | 19.566         | 11.464         | 178.610          | 45.733           | <b>416.892</b>   |
| <b>Total</b>                                | <b>580.077</b> | <b>1.164.374</b> | <b>779.870</b> | <b>841.687</b> | <b>476.707</b> | <b>654.458</b> | <b>1.397.925</b> | <b>1.792.420</b> | <b>7.687.518</b> |

FUENTE: INE. Revisión del padrón municipal de habitantes a 1 de enero de 2004

### 2.3.19. Emigración asistida según duración de la estancia y sexo por provincia de origen. Años 2003-2004<sup>a</sup>

|                             | Andalucía    | Almería   | Cádiz | Córdoba | Granada      | Huelva | Jaén         | Málaga | Sevilla    | España       |
|-----------------------------|--------------|-----------|-------|---------|--------------|--------|--------------|--------|------------|--------------|
| <b>Año 2003</b>             |              |           |       |         |              |        |              |        |            |              |
| <b>A países europeos</b>    |              |           |       |         |              |        |              |        |            |              |
| Permanente                  | 1            | -         | -     | -       | -            | -      | -            | -      | 1          | 1            |
| Hombres                     | 1            | -         | -     | -       | -            | -      | -            | -      | 1          | 1            |
| Mujeres                     | -            | -         | -     | -       | -            | -      | -            | -      | -          | -            |
| Temporal                    | -            | -         | -     | -       | -            | -      | -            | -      | -          | 39           |
| Hombres                     | -            | -         | -     | -       | -            | -      | -            | -      | -          | 38           |
| Mujeres                     | -            | -         | -     | -       | -            | -      | -            | -      | -          | 1            |
| De temporada                | 5.656        | -         | -     | -       | 2.199        | -      | 2.531        | -      | 926        | 5.656        |
| <b>Total</b>                | <b>5.657</b> | -         | -     | -       | <b>2.199</b> | -      | <b>2.531</b> | -      | <b>927</b> | <b>5.696</b> |
| <b>A países no europeos</b> |              |           |       |         |              |        |              |        |            |              |
| Hombres                     | 11           | -         | -     | -       | -            | -      | -            | -      | 11         | 61           |
| Mujeres                     | -            | -         | -     | -       | -            | -      | -            | -      | -          | 8            |
| <b>Total</b>                |              | <b>11</b> | -     | -       | -            | -      | -            | -      | -          | <b>11</b>    |
| <b>69</b>                   |              |           |       |         |              |        |              |        |            |              |
| <b>Año 2004<sup>b</sup></b> |              |           |       |         |              |        |              |        |            |              |
| <b>A países europeos</b>    |              |           |       |         |              |        |              |        |            |              |
| Permanente                  | -            | -         | -     | -       | -            | -      | -            | -      | -          | -            |
| Hombres                     | -            | -         | -     | -       | -            | -      | -            | -      | -          | -            |
| Mujeres                     | -            | -         | -     | -       | -            | -      | -            | -      | -          | -            |
| Temporal                    | -            | -         | -     | -       | -            | -      | -            | -      | -          | 6            |
| Hombres                     | -            | -         | -     | -       | -            | -      | -            | -      | -          | 6            |
| Mujeres                     | -            | -         | -     | -       | -            | -      | -            | -      | -          | -            |
| De temporada                | 4.844        | -         | -     | -       | 1.928        | -      | 2.103        | -      | 813        | 4.844        |
| <b>Total</b>                | <b>4.844</b> | -         | -     | -       | <b>1.928</b> | -      | <b>2.103</b> | -      | <b>813</b> | <b>4.850</b> |
| <b>A países no europeos</b> |              |           |       |         |              |        |              |        |            |              |
| Hombres                     | 20           | -         | -     | -       | 2            | -      | -            | -      | 18         | 84           |
| Mujeres                     | 3            | -         | -     | -       | 3            | -      | -            | -      | -          | 15           |
| <b>Total</b>                | <b>23</b>    | -         | -     | -       | <b>5</b>     | -      | -            | -      | <b>18</b>  | <b>99</b>    |

FUENTE: Ministerio de Trabajo y Asuntos Sociales

<sup>a</sup>No se incluyen los marineros y tripulantes.

<sup>b</sup>Datos provisionales.

## 2. Población

### 2.3.20. Inmigraciones de extranjeros según continente de procedencia y nacionalidad por provincia de destino. Año 2003

|                        | Andalucía     | Almería | Cádiz | Córdoba | Granada | Huelva | Jaén | Málaga | Sevilla | España         |
|------------------------|---------------|---------|-------|---------|---------|--------|------|--------|---------|----------------|
| <b>Unión Europea</b>   |               |         |       |         |         |        |      |        |         |                |
| Española               | <b>2.065</b>  | 212     | 329   | 127     | 203     | 97     | 51   | 718    | 328     | <b>10.419</b>  |
| Extranjera             | <b>15.234</b> | 3.097   | 481   | 215     | 1.030   | 269    | 81   | 9.417  | 644     | <b>69.924</b>  |
| <b>Resto de Europa</b> |               |         |       |         |         |        |      |        |         |                |
| Española               | <b>480</b>    | 54      | 41    | 25      | 83      | 24     | 24   | 147    | 82      | <b>4.521</b>   |
| Extranjera             | <b>9.594</b>  | 3.409   | 110   | 702     | 1.034   | 476    | 216  | 2.746  | 901     | <b>95.113</b>  |
| <b>África</b>          |               |         |       |         |         |        |      |        |         |                |
| Española               | <b>202</b>    | 4       | 31    | 5       | 21      | 10     | 3    | 93     | 35      | <b>968</b>     |
| Extranjera             | <b>9.156</b>  | 3.741   | 189   | 382     | 383     | 271    | 226  | 2.905  | 1.059   | <b>58.807</b>  |
| <b>América</b>         |               |         |       |         |         |        |      |        |         |                |
| Española               | <b>1.882</b>  | 343     | 152   | 74      | 151     | 25     | 24   | 820    | 293     | <b>23.457</b>  |
| Extranjera             | <b>17.997</b> | 3.983   | 378   | 1.024   | 1.112   | 278    | 280  | 8.239  | 2.703   | <b>191.577</b> |
| <b>Asia</b>            |               |         |       |         |         |        |      |        |         |                |
| Española               | <b>115</b>    | 4       | 19    | 14      | 7       | 1      | 7    | 30     | 33      | <b>915</b>     |
| Extranjera             | <b>1.244</b>  | 174     | 21    | 48      | 57      | 13     | 54   | 589    | 288     | <b>13.915</b>  |
| <b>Oceanía</b>         |               |         |       |         |         |        |      |        |         |                |
| Española               | <b>38</b>     | -       | 12    | 1       | 1       | -      | -    | 19     | 5       | <b>206</b>     |
| Extranjera             | <b>31</b>     | 4       | 3     | 1       | 1       | -      | -    | 17     | 5       | <b>188</b>     |

FUENTES: IEA. Estadística de variaciones residenciales en Andalucía  
INE. Estadística de variaciones residenciales

### 2.3.21. Población extranjera en Andalucía según nacionalidad por grupo de edad. Año 2004

|  | Menores<br>de 15 años | De 15<br>a 64 años | De 65<br>y más años | Total          |
|--|-----------------------|--------------------|---------------------|----------------|
| <b>Europa</b>                              | <b>17.324</b>         | <b>106.584</b>     | <b>25.536</b>       | <b>149.444</b> |
| Unión Europea                              | 12.023                | 74.819             | 24.308              | 111.150        |
| Alemania                                   | 1.314                 | 10.640             | 3.759               | 15.713         |
| Austria                                    | 66                    | 572                | 87                  | 725            |
| Bélgica                                    | 407                   | 2.921              | 1.174               | 4.502          |
| Dinamarca                                  | 264                   | 2.388              | 1.406               | 4.058          |
| Finlandia                                  | 310                   | 2.325              | 1.358               | 3.993          |
| Francia                                    | 1.005                 | 6.176              | 1.114               | 8.295          |
| Grecia                                     | 10                    | 113                | 26                  | 149            |
| Holanda                                    | 561                   | 3.693              | 1.023               | 5.277          |
| Irlanda                                    | 215                   | 1.238              | 252                 | 1.705          |
| Italia                                     | 1.167                 | 6.989              | 672                 | 8.828          |
| Luxemburgo                                 | 8                     | 58                 | 24                  | 90             |
| Portugal                                   | 334                   | 3.061              | 583                 | 3.978          |
| Reino Unido                                | 6.006                 | 32.344             | 11.467              | 49.817         |
| Suecia                                     | 356                   | 2.301              | 1.363               | 4.020          |
| Otras nacionalidades europeas              | 4.950                 | 29.802             | 1.163               | 35.915         |
| Armenia                                    | 125                   | 456                | 15                  | 596            |
| Bulgaria                                   | 392                   | 2.843              | 9                   | 3.244          |
| Lituania                                   | 586                   | 2.373              | 5                   | 2.964          |
| Noruega                                    | 240                   | 1.191              | 661                 | 2.092          |
| Polonia                                    | 150                   | 1.043              | 24                  | 1.217          |
| República Checa                            | 24                    | 200                | 9                   | 233            |
| Rumanía                                    | 1.998                 | 11.251             | 47                  | 13.296         |
| Rusia                                      | 768                   | 4.028              | 63                  | 4.859          |
| Suiza                                      | 137                   | 1.006              | 320                 | 1.463          |
| Ucrania                                    | 530                   | 5.411              | 10                  | 5.951          |
| Resto de nacionalidades europeas           | 351                   | 1.963              | 65                  | 2.379          |
| <b>Asia</b>                                | <b>1.560</b>          | <b>9.344</b>       | <b>433</b>          | <b>11.337</b>  |
| China                                      | 845                   | 3.481              | 101                 | 4.427          |
| Filipinas                                  | 159                   | 1.059              | 35                  | 1.253          |
| India                                      | 107                   | 804                | 66                  | 977            |
| Irán                                       | 19                    | 141                | 21                  | 181            |
| Pakistán                                   | 136                   | 1.474              | 11                  | 1.621          |
| Resto de nacionalidades de Asia            | 294                   | 2.385              | 199                 | 2.878          |
| <b>África</b>                              | <b>10.418</b>         | <b>60.296</b>      | <b>1.094</b>        | <b>71.808</b>  |
| Argelia                                    | 494                   | 2.716              | 64                  | 3.274          |
| Guinea-Bissau                              | 305                   | 853                | 1                   | 1.159          |
| Marruecos                                  | 8.747                 | 46.847             | 924                 | 56.518         |
| Mauritania                                 | 105                   | 908                | 4                   | 1.017          |
| Nigeria                                    | 143                   | 2.744              | 5                   | 2.892          |
| Senegal                                    | 295                   | 2.459              | 16                  | 2.770          |
| Resto de nacionalidades africanas          | 329                   | 3.769              | 80                  | 4.178          |
| <b>América</b>                             | <b>15.076</b>         | <b>70.805</b>      | <b>2.738</b>        | <b>88.619</b>  |
| América Central                            | 553                   | 4.052              | 199                 | 4.804          |
| Cuba                                       | 186                   | 2.113              | 112                 | 2.411          |
| República Dominicana                       | 207                   | 1.210              | 33                  | 1.450          |
| Resto de nacionalidades de América Central | 160                   | 729                | 54                  | 943            |
| América del Norte                          | 772                   | 4.272              | 897                 | 5.941          |
| Canadá                                     | 66                    | 370                | 130                 | 566            |
| Estados Unidos                             | 523                   | 2.899              | 744                 | 4.166          |
| México                                     | 183                   | 1.003              | 23                  | 1.209          |
| América del Sur                            | 13.751                | 62.481             | 1.642               | 77.874         |
| Argentina                                  | 4.100                 | 16.260             | 890                 | 21.250         |
| Colombia                                   | 2.776                 | 14.963             | 230                 | 17.969         |
| Ecuador                                    | 4.889                 | 19.513             | 138                 | 24.540         |
| Resto de nacionalidades de América del Sur | 1.986                 | 11.745             | 384                 | 14.115         |
| <b>Oceanía</b>                             | <b>35</b>             | <b>234</b>         | <b>56</b>           | <b>325</b>     |
| <b>Apátridas</b>                           | <b>11</b>             | <b>22</b>          | <b>4</b>            | <b>37</b>      |

FUENTE: INE. Revisión del padrón municipal de habitantes a 1 de enero de 2004

## 2. Población

### 2.3.22. Población extranjera según nacionalidad por provincia de residencia. Año 2004

|                 | Almería       | Cádiz         | Córdoba       | Granada       | Huelva        | Jaén         | Málaga         | Sevilla       | Andalucía      |
|-----------------|---------------|---------------|---------------|---------------|---------------|--------------|----------------|---------------|----------------|
| Unión Europea   | 14.249        | 8.082         | 1.159         | 7.322         | 3.200         | 751          | 76.352         | 5.153         | <b>116.268</b> |
| Resto de Europa | 9.909         | 943           | 1.854         | 3.398         | 2.482         | 951          | 10.989         | 2.650         | <b>33.176</b>  |
| América         | 16.011        | 5.878         | 4.714         | 9.296         | 3.965         | 2.991        | 32.674         | 13.090        | <b>88.619</b>  |
| Asia            | 1.182         | 812           | 409           | 975           | 215           | 655          | 5.485          | 1.604         | <b>11.337</b>  |
| África          | 24.810        | 5.638         | 2.151         | 5.858         | 4.561         | 3.394        | 18.782         | 6.614         | <b>71.808</b>  |
| Resto           | 20            | 56            | 16            | 27            | 5             | 3            | 180            | 55            | <b>362</b>     |
| <b>Total</b>    | <b>66.181</b> | <b>21.409</b> | <b>10.303</b> | <b>26.876</b> | <b>14.428</b> | <b>8.745</b> | <b>144.462</b> | <b>29.166</b> | <b>321.570</b> |

FUENTE: INE.Revisión del Padrón Municipal de Habitantes a 1 de enero de 2004

### 2.3.23. Población extranjera según país de nacimiento por provincia de residencia. Año 2004

|                 | Almería       | Cádiz         | Córdoba       | Granada       | Huelva        | Jaén         | Málaga         | Sevilla       | Andalucía      |
|-----------------|---------------|---------------|---------------|---------------|---------------|--------------|----------------|---------------|----------------|
| Unión Europea   | 15.850        | 8.312         | 1.328         | 7.152         | 3.337         | 1.070        | 73.874         | 5.313         | <b>116.236</b> |
| Resto de Europa | 9.611         | 921           | 1.842         | 3.358         | 2.457         | 902          | 10.854         | 2.673         | <b>32.618</b>  |
| América         | 16.033        | 5.899         | 4.695         | 9.593         | 3.943         | 2.888        | 35.209         | 13.021        | <b>91.281</b>  |
| Asia            | 1.179         | 817           | 372           | 962           | 213           | 609          | 5.529          | 1.595         | <b>11.276</b>  |
| África          | 23.491        | 5.415         | 2.050         | 5.780         | 4.473         | 3.274        | 18.812         | 6.509         | <b>69.804</b>  |
| Oceanía         | 17            | 45            | 16            | 31            | 5             | 2            | 184            | 55            | <b>355</b>     |
| <b>Total</b>    | <b>66.181</b> | <b>21.409</b> | <b>10.303</b> | <b>26.876</b> | <b>14.428</b> | <b>8.745</b> | <b>144.462</b> | <b>29.166</b> | <b>321.570</b> |

FUENTE: INE.Revisión del Padrón Municipal de Habitantes a 1 de enero de 2004

### 2.3.24. Población extranjera residente según nacionalidad por provincia de residencia. Año 2003

|              | Andalucía      | Almería       | Cádiz         | Córdoba      | Granada       | Huelva       | Jaén         | Málaga        | Sevilla       | España           |
|--------------|----------------|---------------|---------------|--------------|---------------|--------------|--------------|---------------|---------------|------------------|
| Marruecos    | <b>50.684</b>  | 23.021        | 3.205         | 1.457        | 3.674         | 2.924        | 3.688        | 9.819         | 2.896         | <b>333.770</b>   |
| Reino Unido  | <b>32.054</b>  | 3.596         | 3.064         | 225          | 2.236         | 110          | 126          | 21.939        | 758           | <b>105.479</b>   |
| Ecuador      | <b>10.904</b>  | 4.252         | 260           | 973          | 1.173         | 403          | 715          | 1.735         | 1.393         | <b>174.289</b>   |
| Alemania     | <b>9.427</b>   | 1.089         | 1.324         | 90           | 1.017         | 149          | 82           | 5.042         | 634           | <b>67.963</b>    |
| Italia       | <b>8.180</b>   | 506           | 653           | 183          | 898           | 76           | 124          | 4.878         | 862           | <b>59.745</b>    |
| Colombia     | <b>8.098</b>   | 1.383         | 560           | 647          | 809           | 301          | 628          | 2.449         | 1.321         | <b>107.459</b>   |
| Francia      | <b>6.675</b>   | 641           | 810           | 160          | 857           | 71           | 117          | 3.219         | 800           | <b>49.196</b>    |
| Argentina    | <b>6.526</b>   | 1.000         | 426           | 134          | 928           | 58           | 113          | 3.310         | 557           | <b>43.347</b>    |
| China        | <b>4.970</b>   | 339           | 612           | 263          | 519           | 150          | 277          | 1.901         | 909           | <b>56.086</b>    |
| Rumanía      | <b>4.947</b>   | 3.289         | 56            | 105          | 564           | 143          | 157          | 468           | 165           | <b>54.688</b>    |
| Resto países | <b>66.058</b>  | 11.331        | 4.897         | 1.774        | 5.457         | 2.671        | 2.037        | 31.412        | 6.479         | <b>594.989</b>   |
| <b>Total</b> | <b>208.523</b> | <b>50.447</b> | <b>15.867</b> | <b>6.011</b> | <b>18.132</b> | <b>7.056</b> | <b>8.064</b> | <b>86.172</b> | <b>16.774</b> | <b>1.647.011</b> |

FUENTE: Consejería de Gobernación. La inmigración en Andalucía: datos estadísticos

**2.3.25.G. Variación porcentual de la población extranjera residente por provincia de residencia.**  
**Periodo 1999-2003** (datos a 31 de diciembre)

---

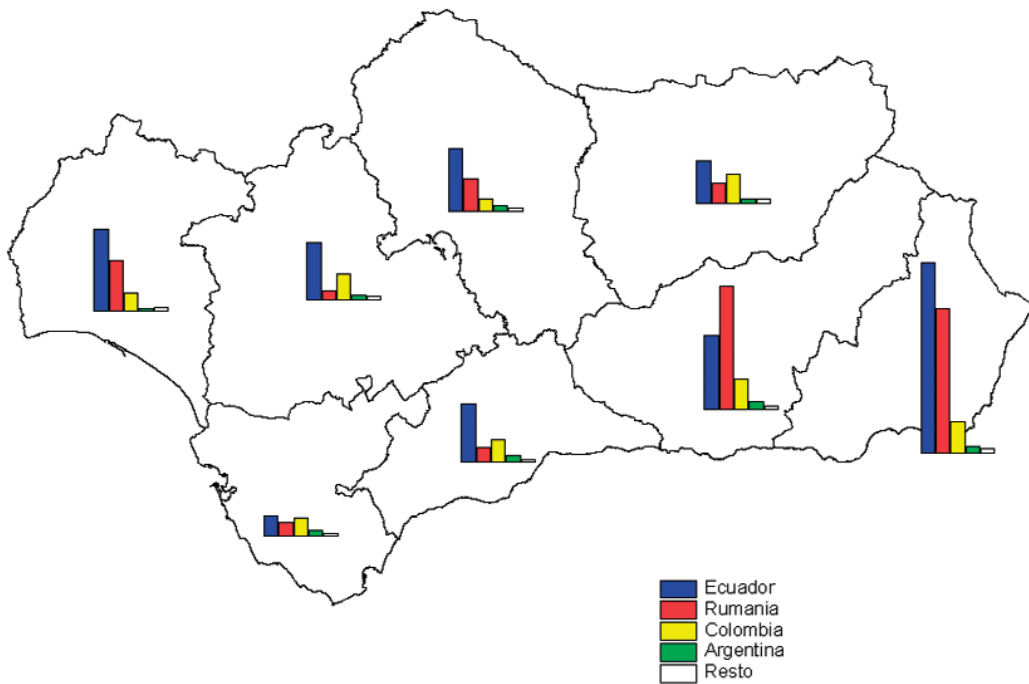

---

FUENTE: Consejería de Gobernación. La inmigración en Andalucía: datos estadísticos

### **3. Enseñanza, formación e investigación**

# Índice del capítulo 3

|   |            |
|---|------------|
| Fuentes y metodología .....   | 111        |
| Conceptos y definiciones .....  | 115        |
| <b>3.1. Recursos educativos .....</b>   | <b>117</b> |
| 3.1.1. Centros de educación infantil, primaria y especial según su titularidad por provincia. Curso 2003-2004 .....                               | 117        |
| 3.1.2. Unidades de educación infantil, primaria y especial según titularidad del centro por provincia. Curso 2003-2004 .....                      | 117        |
| 3.1.3. Profesorado de educación infantil, primaria y especial según titularidad del centro por provincia. Curso 2003-2004 .....                   | 118        |
| 3.1.4. Centros y profesorado de educación de adultos por provincia. Curso 2003-2004 .....   | 118        |
| 3.1.5. Profesorado de enseñanza secundaria según titularidad del centro y sexo por provincia. Curso 2003-2004 .....                               | 119        |
| 3.1.6. Unidades de educación secundaria obligatoria según ciclo y titularidad del centro por provincia. Curso 2003-2004 .....                     | 119        |
| 3.1.7. Unidades de bachillerato según titularidad del centro y rama por provincia. Curso 2003-2004 .....  | 120        |
| 3.1.8. Unidades de ciclos formativos según titularidad del centro y grado por provincia. Curso 2003-2004 .....                                    | 121        |
| 3.1.9. Unidades de garantía social según titularidad del centro por provincia. Curso 2003-2004 .....  | 121        |
| 3.1.10. Centros y profesorado en enseñanza de régimen especial según tipo por provincia. Curso 2003-2004 .....                                    | 122        |
| 3.1.11. Personal de las universidades andaluzas por universidad. Curso 2003-2004 .....  | 122        |
| 3.1.12.G. Distribución del presupuesto de la Consejería de Educación de Andalucía según programa. Año 2005 .....                                  | 123        |
| <b>3.2. Alumnado .....</b>  | <b>124</b> |
| 3.2.1. Evolución del número de alumnos matriculados en el sistema educativo andaluz por nivel educativo. Cursos 1984-1985 a 2003-2004 .....       | 124        |
| 3.2.2.G. Número de alumnos por unidad según titularidad del centro por nivel educativo en Andalucía. Curso 2003-2004 .....                        | 125        |
| 3.2.3. Alumnado de educación infantil según titularidad del centro, sexo y edad por provincia. Curso 2003-2004 .....                              | 125        |
| 3.2.4. Alumnado de educación primaria según titularidad del centro, sexo y ciclo por provincia. Curso 2003-2004 .....                             | 127        |
| 3.2.5. Alumnado de educación especial según titularidad y tipo de centro por provincia. Curso 2003-2004 .....                                     | 128        |
| 3.2.6. Alumnado de educación de adultos según tipo por provincia. Curso 2003-2004 .....   | 128        |
| 3.2.7. Alumnado de enseñanzas secundarias según titularidad del centro y sexo por provincia. Curso 2003-2004 .....                                | 129        |
| 3.2.8. Alumnado de educación secundaria obligatoria según titularidad del centro, sexo y ciclo por provincia. Curso 2003-2004 .....               | 129        |
| 3.2.9. Alumnado de bachillerato según titularidad del centro y sexo por provincia. Curso 2003-2004 .....  | 131        |
| 3.2.10. Alumnado de bachillerato según sexo y rama por provincia. Curso 2003-2004 .....   | 131        |
| 3.2.11. Alumnado de ciclos formativos según titularidad del centro, sexo y grado por provincia. Curso 2003-2004 .....                             | 132        |
| 3.2.12. Alumnado de ciclos formativos según grado y familia profesional por provincia. Curso 2003-2004 .....                                      | 133        |
| 3.2.13. Alumnado de garantía social según titularidad del centro y sexo por provincia. Curso 2003-2004 .....                                      | 134        |
| 3.2.14.G. Alumnado en enseñanzas de régimen especial según tipo en Andalucía. Curso 2003-2004 .....   | 135        |
| 3.2.15.G. Evolución del número de alumnos extranjeros no universitarios en Andalucía. Cursos 1995-1996 a 2003-2004 .....                          | 135        |
| 3.2.16.G. Alumnado matriculado en 1 <sup>er</sup> y 2 <sup>o</sup> ciclo universitario según tipo de ciclo por universidad. Curso 2003-2004 ..... | 136        |



|             |   |            |
|-------------|---|------------|
| 3.2.17.G.   | Alumnado matriculado en 1 <sup>er</sup> y 2 <sup>o</sup> ciclo según sexo por universidad. Curso 2003-2004 . . . . .  | 136        |
| 3.2.18.     | Alumnado matriculado en estudios de 1 <sup>er</sup> y 2 <sup>o</sup> ciclo según rama y titulación por universidad.<br>Curso 2003-2004 . . . . .  | 137        |
| 3.2.19.G    | Distribución del alumnado graduado por universidad. Curso 2002-2003 . . . . .   | 141        |
| 3.2.20.     | Alumnado graduado en estudios de 1 <sup>er</sup> y 2 <sup>o</sup> ciclo según rama y titulación por universidad. Curso 2002-2003 . . .  | 141        |
| 3.2.21.     | Alumnado apto en selectividad según convocatoria por provincia. Junio y Septiembre de 2004. . . . .   | 145        |
| <b>3.3.</b> | <b>Investigación</b> . . . . .  | <b>146</b> |
| 3.3.1.      | Becas concedidas de formación de personal técnico de apoyo a la investigación por organismo de disfrute.<br>Año 2002 . . . . .  | 146        |
| 3.3.2.      | Becas concedidas de formación de personal docente e investigador por organismo de disfrute. Año 2003. . . . .   | 146        |
| 3.3.3.      | Contratos efectuados entre las oficinas de transferencia de resultados de la investigación (OTRIs) de las<br>universidades andaluzas y del Consejo Superior de Investigaciones Científicas (CSIC) con empresas.<br>Año 2003 . . . . . | 147        |
| 3.3.4.      | Grupos de investigación según área por organismo y provincia. Convocatoria 2003. . . . .  | 147        |
| 3.3.5.      | Personal de I+D inventariado en la convocatoria de grupos de investigación. Año 2003. . . . .   | 147        |
| 3.3.6.      | Ayudas por organismo de retorno. Año 2003. . . . .  | 148        |
| 3.3.7.G.    | Evolución del alumnado matriculado en 3 <sup>er</sup> ciclo por universidad. Cursos 1995-1996 a 2003-2004 . . . . .   | 148        |
| 3.3.8.      | Alumnado matriculado y graduado en 3 <sup>er</sup> ciclo por universidad . . . . .  | 149        |
| 3.3.9.      | Gasto interno en I+D del sector de la enseñanza superior. Año 2002 . . . . .  | 149        |
| 3.3.10.     | Personal de I+D en el sector de la enseñanza superior según tipo y sexo. Año 2002. . . . .  | 149        |
| 3.3.11.     | Gasto interno en I+D del sector de la enseñanza superior según el campo o disciplina científica. Año 2002. . . . .  | 150        |
| 3.3.12.     | Gasto interno en I+D del sector de la enseñanza superior según el objetivo socioeconómico en Andalucía.<br>Año 2002 . . . . .   | 151        |

# Fuentes y metodología

Las normas básicas que regulan el Sistema educativo en Andalucía, al igual que en las restantes comunidades del Estado español, son la Ley Orgánica de Ordenación General del Sistema Educativo (LOGSE) (Ley Orgánica de 3 de Octubre

de 1990), que sustituyó a la Ley General de Educación (LGE) de 1970) y la Ley Orgánica de Reforma Universitaria de 1983 (LRU). Estas dos normas principales organizan el Sistema educativo de acuerdo con el siguiente esquema:

**Ley de Ordenación del Sistema Educativo (LOGSE 1990)**  
**Ley de Reforma Universitaria (LRU 1983)**

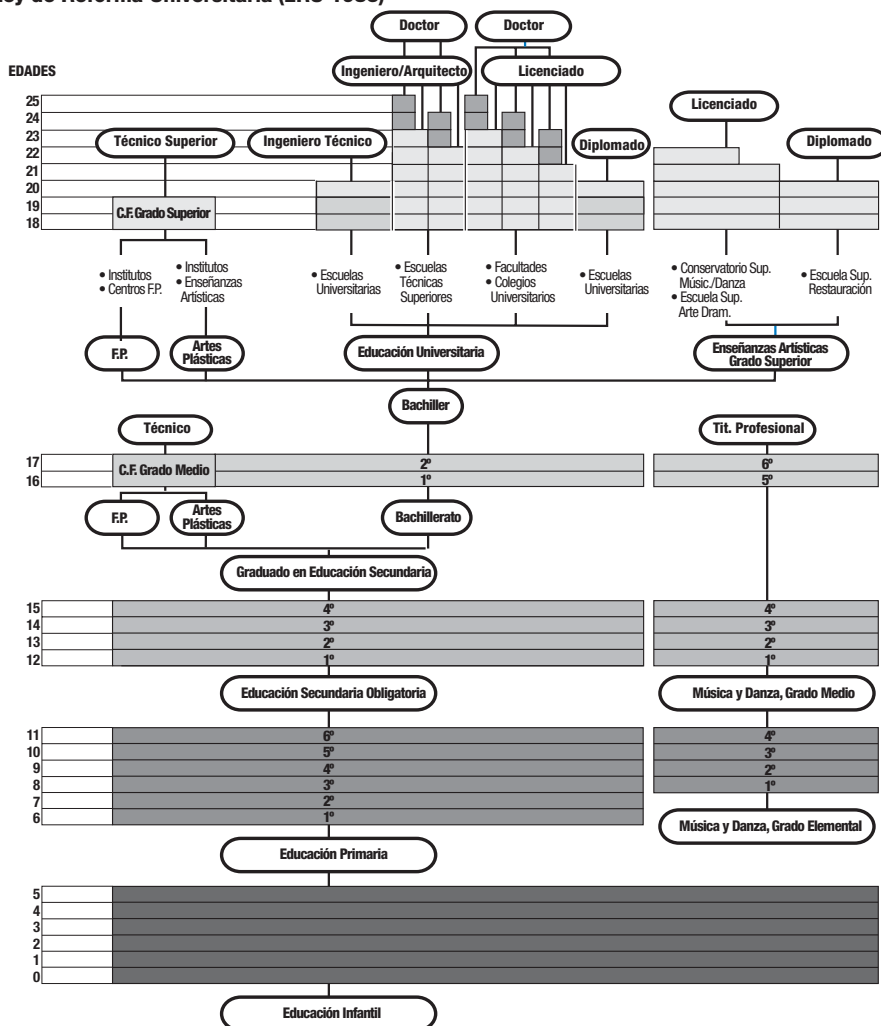

### **Sistema educativo regulado por la LGE (1970)**

El sistema educativo regulado por la LGE (1970), que desapareció totalmente en el curso 1999-2000, se estructuraba de la forma siguiente:

- Enseñanzas básicas: Educación preescolar y Educación General Básica (EGB).
- Enseñanzas medias: Bachillerato, Curso de Orientación Universitaria (COU) y Formación Profesional (FP).
- Enseñanza superior o universitaria.
- Educación especial: para alumnos con alguna deficiencia.
  - Enseñanzas especializadas o profesionalizantes.
  - Educación de adultos.

### **Sistema educativo regulado por la LOGSE**

Se establece una nueva estructura. De este sistema educativo forman parte tanto las enseñanzas de régimen general como las de régimen especial.

Son enseñanzas de *régimen general*:

- La Educación infantil
  - La Educación primaria
  - La Educación secundaria, que comprende la Educación Secundaria Obligatoria (ESO), el Bachillerato y la Formación profesional de grado medio.
    - La Formación profesional de grado superior.
    - La Educación universitaria.
- Son enseñanzas de *régimen especial*:
- Las Enseñanzas artísticas y de idiomas.

## **Régimen general**

### **Educación infantil**

Su finalidad principal es contribuir al desarrollo físico, afectivo, social y moral de los niños/as hasta los 6 años de edad. Es la primera etapa del sistema educativo, de carácter no obligatorio, dividida en dos ciclos: de 0 a 3 y de 3 a 6 años.

### **Educación primaria**

Etapa educativa obligatoria y gratuita que comprende seis cursos académicos, desde los 6 a los 12 años de edad. Su objetivo es proporcionar una educación común que haga posible la adquisición de los elementos culturales básicos, el aprendizaje relativo a la expresión oral, a la lectura, a la escritura y al cálculo aritmético, así como una progresiva autonomía de acción del niño en su medio. Se estructura en tres ciclos de dos años cada uno.

La Educación primaria culminó su incorporación al nuevo sistema educativo en el curso 1995-1996.

### **Educación secundaria obligatoria**

Etapa que completa la enseñanza básica, y cuyo fin primordial es transmitir al alumnado los elementos básicos de la cultura, formarlos para asumir sus deberes y ejercer sus derechos, y prepararlos para la incorporación a la vida activa o para acceder a la Formación profesional o al Bachillerato. En definitiva, se pretende promover el desarrollo del alumno como persona. Está dividida en dos ciclos de dos cursos cada uno:

- El ciclo de 12 a 14 años que comprende los cursos 1º y 2º.

- El ciclo de 14 a 16 años que comprende los cursos 3º y 4º.

Las enseñanzas se imparten por áreas y materias y son obligatorias para todo el alumnado de esta etapa. Además, los alumnos/as cursarán materias optativas. Al finalizar, si se van alcanzando los objetivos previstos, el alumno/a alcanza la titulación de Graduado en educación secundaria.

Tanto en la Enseñanza primaria como en la secundaria obligatoria la evaluación se lleva a cabo de manera continua. Los alumnos acceden al ciclo siguiente cuando alcanzan los objetivos establecidos. En el supuesto de que un alumno no haya conseguido dichos objetivos, podrá permanecer un año más en el ciclo, aunque no pueden repetirse más de dos cursos a lo largo de la educación obligatoria.

Al término de la Enseñanza secundaria obligatoria, quienes hayan alcanzado todos los objetivos recibirán, como se ha señalado con anterioridad, el título de Graduado en educación secundaria, que faculta para acceder al Bachillerato o a la Formación profesional de grado medio. Los alumnos que no hayan alcanzado los objetivos previstos, recibirán una acreditación del centro, en la que consten los años cursados y las calificaciones obtenidas. Para ello, se organizarán Programas de garantía social, con el fin de proporcionarles una formación básica y profesional que les permita incorporarse a la vida activa o proseguir sus estudios, especialmente en la Formación profesional de grado medio.

Tanto la Educación primaria como la secundaria obligatoria, que son Enseñanzas de régimen general, se imparten en centros de enseñanza públicos y en los centros privados que estén acogidos al Régimen de Concierto. El Régimen de Concierto está regulado por el Real Decreto 233/85, de 18 de diciembre, en el que se recoge el "Reglamento de Normas Básicas sobre Conciertos Educativos". Este Real Decreto viene a desarrollar la Ley Orgánica 8/1985, de 3 de julio, en la que se regula el Derecho a la Educación. Con posterioridad, se publicó el Decreto 109/1992, de 9 de junio, de la Consejería de Educación y Ciencia de la Junta de Andalucía relativo a autorizaciones de apertura de centros docentes privados para impartir Enseñanzas de régimen general, que, en su Título III, aborda la problemática "de la autorización de centros de enseñanzas obligatorias que deseen acceder al régimen de conciertos educativos".

### **Bachillerato**

Es la última etapa de la Educación secundaria. Tiene carácter voluntario y su duración es de dos cursos, entre los 16 y los 18 años. Para acceder al mismo, se deben cumplir alguno de los siguientes requisitos: estar en posesión del título de Graduado de educación secundaria, haber superado los estudios del primer ciclo de la reforma de las enseñanzas medias, haber obtenido el título de Técnico auxiliar de la FPI, haber finalizado el segundo curso de BUP, o haber terminado los cursos comunes de los estudios de Artes aplicadas y oficios artísticos. Los objetivos educativos que persigue el Bachillerato se pueden estructurar en una triple finalidad:

- Formación general, con la que se favorezca la madurez intelectual y personal del alumno, así como una mayor capacidad para adquirir una amplia gama de saberes y habilidades.

- Preparatoria, que asegure las bases para estudios posteriores, tanto universitarios como de formación profesional.

- Orientadora, que permita al alumnado ir encauzando sus preferencias e intereses.

- Puede cursarse en una de las cuatro modalidades establecidas:

- Artes
- Ciencias de la Naturaleza y de la Salud
- Humanidades y Ciencias Sociales
- Tecnología

Los alumnos que obtengan una evaluación positiva en todas las materias de cualquiera de las modalidades recibirán el título de Bachiller, con el que puede accederse a la Formación profesional de grado superior o a la prueba de acceso a la universidad.

### **Formación profesional**

Sus enseñanzas capacitan para el desempeño cualificado de las distintas profesiones y preparan al alumnado para la actividad en el campo profesional.

En lo que respecta a la ubicación de las componentes formativas que la integran, la ordenación de la formación profesional en el nuevo sistema educativo, diferencia dos modalidades: la Formación profesional de base y la Formación profesional específica.

La Formación profesional de base se sitúa en el marco de la formación general, integrada en la Educación secundaria obligatoria a través de objetivos y contenidos específicos que ofrecen, junto con la enseñanza general, una formación básica para el acceso a los Ciclos formativos de grado medio.

La Formación profesional específica se organiza en Ciclos formativos de grado medio y de grado superior, organizados a su vez en módulos cuya duración varía según el campo profesional de que se trate. Los Módulos profesionales constituyen las unidades coherentes de formación profesional específica que deben ser acreditadas y certificadas para conseguir la titulación, consideradas equivalentes a los términos materia y área de la formación general. Los elementos curriculares que constituyen un módulo son los objetivos, expresados en términos de capacidades terminales, los criterios de evaluación y los contenidos.

Para acceder a los Ciclos formativos de grado medio es preciso reunir alguno de los siguientes requisitos: estar en posesión del título de Graduado en educación secundaria, haber cursado la Educación secundaria obligatoria, pero no estar en posesión del título correspondiente, en cuyo caso se deberá superar una prueba específica, o, finalmente, ser mayor de 17 años y superar una prueba específica.

Para acceder a los Ciclos formativos de grado superior es necesario haber cursado el Bachillerato, o ser mayor de 20 años y superar una prueba específica.

El alumnado que haya cursado con éxito la Formación profesional de grado medio, recibirá el título de Técnico en la correspondiente especialidad, con el que podrá acceder al mundo laboral y a la modalidad de Bachillerato que está en relación con su especialidad.

Del mismo modo, el alumno que finalice adecuadamente la Formación profesional de grado superior, obtendrá el título de Técnico superior en la correspondiente especialidad, con el

que podrá incorporarse al mundo laboral y/o cursar estudios universitarios.

### **Programas de garantía social**

Estos programas van dirigidos a aquellos estudiantes de entre 17 y 21 años que, por razones de orden social, económico, cultural o educativo, no alcanzan la titulación básica una vez que se les han aplicado todas las medidas de atención a la diversidad. Se trata de estudiantes que no han alcanzado los objetivos generales de la Educación secundaria obligatoria y no poseen titulación alguna de Formación profesional. También pueden acceder a los Programas de garantía social los alumnos de 16 años que se encuentran desescolarizados o tienen alguna incapacidad.

El objetivo de estos programas es dar a los alumnos y alumnas una formación básica y profesional con la intención de que puedan incorporarse al mundo laboral o puedan posteriormente continuar estudios en Enseñanzas especiales o de Formación profesional específica de grado medio.

### **Enseñanzas universitarias**

Las universidades andaluzas imparten, en líneas generales, dos tipos de enseñanzas: las que llevan a la obtención de títulos oficiales, y con validez en todo el territorio nacional, y las que llevan a la obtención de títulos propios.

Las primeras son las que permiten obtener los títulos de Licenciado, Arquitecto, Ingeniero, Diplomado, Arquitecto técnico, Ingeniero técnico y Maestro. Estas enseñanzas se estructuran como máximo en tres ciclos. La superación del primer ciclo da derecho, en su caso, a la obtención del título de Diplomado, de Ingeniero técnico o de Arquitecto técnico; la del segundo a la obtención del título de Licenciado, de Ingeniero o Arquitecto; y la del tercero a la obtención del título de Doctor.

Esto significa que la actual distinción entre enseñanzas de ciclo corto (de tres o cuatro años) y enseñanzas de ciclo largo (de cuatro, cinco o seis años de duración) se transforma en una ordenación cíclica con un primer ciclo de tres años de duración (en algunos casos dos años) conducente a la obtención del título de Diplomado, Ingeniero técnico, Arquitecto técnico o Maestro, y un segundo ciclo de dos años de duración conducente a la obtención del título de Licenciado, Ingeniero o Arquitecto. No obstante, esta norma general tiene excepciones, derivadas bien de exigencias académicas o profesionales, bien de directivas de la Unión Europea, como es el caso de Medicina, que seguirá siendo de seis años de duración.

Así pues, en orden a garantizar la máxima flexibilidad, existen cuatro tipos o modelos de enseñanzas: a) Enseñanzas de primer ciclo, con clara orientación profesional, y que actualmente carecen de continuidad en segundo ciclo (Enfermería, Maestro, etc.); b) Enseñanzas de dos ciclos sin titulación intermedia (Veterinaria, Medicina, etc.); c) Enseñanzas de dos ciclos con título intermedio y d) Enseñanzas exclusivamente de segundo ciclo.

Los estudios de Tercer ciclo están constituidos por los cursos de doctorado, de 2 años de duración, cuya finalidad es que el alumno adquiera una mayor especialización y formación en las técnicas de investigación. Para la obtención del título de Doctor se requiere la aprobación de una tesis doctoral.

### **Estadística sobre las actividades de Investigación científica y desarrollo tecnológico (I+D). INE**

Esta operación estadística trata de medir los recursos económicos y humanos destinados a investigación por todos los sectores económicos en que se divide la economía: empresas, organismos públicos, universidades e Instituciones Privadas Sin Fines de Lucro (IPSFL), que realizan actividades sistemáticas en investigación científica y desarrollo tecnológico en el territorio nacional, en cualquier campo científico, incluidas las ciencias sociales y humanidades. Se excluyen las actividades científicas ligadas a las actividades de I+D, denominadas actividades conexas, efectuadas por las unidades que realizan I+D. El criterio que permite distinguir la I+D de otras actividades conexas es la existencia, en el seno de la I+D, de un elemento apreciable de creatividad y la resolución de una incertidumbre científica y/o tecnológica; o dicho de otra manera, cuando la solución de un problema no parezca evidente a cualquiera que esté al corriente del conjunto de conocimientos y técnicas básicas utilizadas comúnmente en el sector considerado.

Para conocer los recursos financieros destinados a I+D, se trata de estudiar el agregado Gasto interior en I+D. El Potencial humano en I+D se obtiene a partir del personal dedicado a I+D en equivalencia a dedicación plena (personas/año).

Como marco de la estadística se utiliza un directorio de unidades (empresas, organismos públicos de investigación, universidades e instituciones privadas sin fines de lucro) posiblemente investigadoras, bien porque así consta en años anteriores, bien porque han recibido financiación pública para realizar I+D, o porque han declarado actividades de este tipo en la Encuesta sobre innovación tecnológica en las empresas.

El tamaño muestral es de 26.500 unidades aproximadamente. A efectos de recogida de información y de presentación de resultados, las unidades de análisis se agrupan por sectores, cuyo contenido se basa en gran parte en el Sistema de Cuentas Nacionales, con la diferencia de que la enseñanza superior se ha considerado como sector independiente y los hogares se han agrupado dentro del sector de las instituciones privadas sin fines de lucro. Se utiliza un cuestionario diferente para cada sector. En los años de referencia impares, se pide información más completa de las

actividades, siendo la investigación exhaustiva, y dirigida a todas las unidades del directorio; en los años de referencia pares, los cuestionarios sólo solicitan información de las principales variables de I+D, investigando a los sectores administración pública y enseñanza superior, y a las empresas no industriales de forma exhaustiva. Sin embargo, las empresas industriales se investigan por muestreo a partir de la Encuesta sobre innovación tecnológica en las empresas.

Para calcular los datos relativos a Andalucía, se ha seguido un criterio de regionalización que varía según el sector de estudio.

En el caso de los sectores Empresas, Administración pública e Instituciones privadas sin fines de lucro, se solicitan las unidades que realicen actividades de I+D en varios centros ubicados en diferentes comunidades autónomas, y que repartan los gastos y el personal en I+D entre aquellas comunidades en que se hayan desarrollado dichas actividades.

A estos efectos, los gastos, así como los gerentes, directores de actividades de I+D u otro personal directamente ligado a estos trabajos, que puedan ser comunes a los distintos centros de investigación de la unidad, se distribuyen geográficamente según el porcentaje que la unidad estime que le ha correspondido a cada centro.

La distribución de los datos de I+D de las universidades para Andalucía, se ha efectuado teniendo en cuenta la ubicación del rectorado, coincidente en lo sustancial con la mayoría de facultades, escuelas y centros de investigación pertenecientes a cada una de ellas.

#### **Otras fuentes**

- INE. Estadística de la enseñanza superior en España.
- IEA. Estadísticas sobre actividades de I+D. Resultados de Andalucía.
- Ministerio de Educación y Ciencia. Estadística de las enseñanzas no universitarias.
- Consejería de Educación. El Sistema educativo en Andalucía.
- Consejería de Innovación, Ciencia y Empresa. Estadística sobre la estructura de la enseñanza universitaria en Andalucía.

# Conceptos y definiciones

## **Módulos profesionales**

Categoría referente a la formación profesional específica, equivalente a los términos materia y área de la formación general, que debe ser acreditada y certificada para conseguir la titulación, correspondiente. Los elementos curriculares que constituyen un módulo son los objetivos, expresados en términos de capacidades terminales, los criterios de evaluación y los contenidos.

## **Unidades**

Se entiende por unidad al alumnado que permanece junto en el aula la mayoría de las horas de clase.

## **Investigación científica y desarrollo tecnológico**

Se define como el conjunto de trabajos creativos que se emprenden de modo sistemático a fin de aumentar el volumen de conocimientos, incluidos el conocimiento del hombre, la cultura y la sociedad, así como la utilización de esa suma de conocimientos para concebir nuevas aplicaciones.

La I+D engloba tres tipos de actividades:

- Investigación básica: consiste en trabajos originales experimentales o teóricos que se emprenden principalmente con el fin de adquirir nuevos conocimientos sobre el fundamento de los fenómenos y de los hechos observables, sin estar dirigida a una aplicación o utilización determinada.
- Investigación aplicada: también consiste en trabajos originales emprendidos con la finalidad de adquirir nuevos conocimientos. Sin embargo, está dirigida hacia un fin u objetivo práctico determinado.
- Desarrollo tecnológico: consiste en trabajos sistemáticos basados en conocimientos existentes, obtenidos mediante investigación y/o experiencia práctica, con vistas al lanzamiento de la fabricación de nuevos materiales, productos o dispositivos, al establecimiento de nuevos procesos, sistemas y servicios; o a la mejora sustancial de los ya existentes.

### 3. Enseñanza, formación e investigación

#### 3.1. Recursos educativos

##### 3.1.1. Centros de educación infantil, primaria y especial según su titularidad por provincia. Curso 2003-2004

|                                       | Almería    | Cádiz      | Córdoba    | Granada    | Huelva     | Jaén       | Málaga     | Sevilla    | Andalucía    |
|---------------------------------------|------------|------------|------------|------------|------------|------------|------------|------------|--------------|
| <b>Centros públicos</b>               |            |            |            |            |            |            |            |            |              |
| Educación infantil <sup>a</sup>       | 13         | 18         | 10         | 16         | 5          | 10         | 11         | 19         | <b>102</b>   |
| Educación primaria <sup>b</sup>       | 183        | 276        | 213        | 262        | 141        | 205        | 306        | 361        | <b>1.947</b> |
| Educación especial <sup>c</sup>       | 2          | 5          | 1          | 1          | 1          | 1          | 3          | 4          | <b>18</b>    |
| <b>Total</b>                          | <b>198</b> | <b>299</b> | <b>224</b> | <b>279</b> | <b>147</b> | <b>216</b> | <b>320</b> | <b>384</b> | <b>2.067</b> |
| <b>Centros privados</b>               |            |            |            |            |            |            |            |            |              |
| Educación infantil <sup>a</sup>       | 12         | 9          | 25         | 22         | 8          | 5          | 22         | 33         | <b>136</b>   |
| Educación primaria <sup>b</sup>       | 27         | 88         | 57         | 69         | 24         | 43         | 111        | 118        | <b>537</b>   |
| Educación especial <sup>c</sup>       | 2          | 6          | 8          | 6          | 3          | 2          | 6          | 11         | <b>44</b>    |
| <b>Total</b>                          | <b>41</b>  | <b>103</b> | <b>90</b>  | <b>97</b>  | <b>35</b>  | <b>50</b>  | <b>139</b> | <b>162</b> | <b>717</b>   |
| <b>Total centros</b>                  |            |            |            |            |            |            |            |            |              |
| <b>Educación infantil<sup>a</sup></b> | <b>25</b>  | <b>27</b>  | <b>35</b>  | <b>38</b>  | <b>13</b>  | <b>15</b>  | <b>33</b>  | <b>52</b>  | <b>238</b>   |
| <b>Educación primaria<sup>b</sup></b> | <b>210</b> | <b>364</b> | <b>270</b> | <b>331</b> | <b>165</b> | <b>248</b> | <b>417</b> | <b>479</b> | <b>2.484</b> |
| <b>Educación especial<sup>c</sup></b> | <b>4</b>   | <b>11</b>  | <b>9</b>   | <b>7</b>   | <b>4</b>   | <b>3</b>   | <b>9</b>   | <b>15</b>  | <b>62</b>    |
| <b>Total</b>                          | <b>239</b> | <b>402</b> | <b>314</b> | <b>376</b> | <b>182</b> | <b>266</b> | <b>459</b> | <b>546</b> | <b>2.784</b> |

FUENTE: Consejería de Educación

<sup>a</sup>Se refiere a centros que imparten sólo este nivel.

<sup>b</sup>Se refiere a centros que imparten este nivel con o sin Educación infantil/Educación preescolar.

<sup>c</sup>Sólo se incluyen los centros específicos de Educación especial.

##### 3.1.2. Unidades de educación infantil, primaria y especial según titularidad del centro por provincia. Curso 2003-2004

|   | Almería      | Cádiz        | Córdoba      | Granada      | Huelva       | Jaén         | Málaga       | Sevilla      | Andalucía     |
|---|--------------|--------------|--------------|--------------|--------------|--------------|--------------|--------------|---------------|
| <b>Centros públicos</b>   |              |              |              |              |              |              |              |              |               |
| Educación infantil  | 849          | 1.369        | 1.011        | 1.102        | 641          | 865          | 1.484        | 1.965        | <b>9.286</b>  |
| Educación primaria  | 1.711        | 2.861        | 2.038        | 2.196        | 1.317        | 1.869        | 3.033        | 4.140        | <b>19.165</b> |
| Educación especial en centros de infantil primaria <sup>a</sup>       | 38           | 12           | 17           | 31           | 4            | 24           | 38           | 38           | <b>202</b>    |
| Educación especial en centros de secundaria <sup>b</sup>              | 9            | 2            | -            | 4            | 2            | 1            | 7            | 4            | <b>29</b>     |
| Educación especial en centros específicos                             | 29           | 61           | 8            | 25           | 13           | 6            | 41           | 35           | <b>218</b>    |
| <b>Centros privados</b>   |              |              |              |              |              |              |              |              |               |
| Educación infantil  | 143          | 317          | 237          | 332          | 104          | 186          | 394          | 542          | <b>2.255</b>  |
| Educación primaria  | 241          | 829          | 511          | 712          | 241          | 385          | 950          | 1.214        | <b>5.083</b>  |
| Educación especial en centros de infantil primaria <sup>a</sup>       | -            | 1            | -            | 1            | -            | -            | 10           | -            | <b>12</b>     |
| Educación especial en centros de secundaria <sup>b</sup>              | -            | -            | -            | 1            | -            | -            | 1            | -            | <b>2</b>      |
| Educación especial en centros específicos                             | 6            | 53           | 46           | 87           | 10           | 18           | 47           | 120          | <b>387</b>    |
| <b>Total centros</b>  |              |              |              |              |              |              |              |              |               |
| <b>Educación infantil</b>   | <b>992</b>   | <b>1.686</b> | <b>1.248</b> | <b>1.434</b> | <b>745</b>   | <b>1.051</b> | <b>1.878</b> | <b>2.507</b> | <b>11.541</b> |
| <b>Educación primaria</b>   | <b>1.952</b> | <b>3.690</b> | <b>2.549</b> | <b>2.908</b> | <b>1.558</b> | <b>2.254</b> | <b>3.983</b> | <b>5.354</b> | <b>24.248</b> |
| <b>Educación especial en centros de infantil primaria<sup>a</sup></b> | <b>38</b>    | <b>13</b>    | <b>17</b>    | <b>32</b>    | <b>4</b>     | <b>24</b>    | <b>48</b>    | <b>38</b>    | <b>214</b>    |
| <b>Educación especial en centros de secundaria<sup>b</sup></b>        | <b>9</b>     | <b>2</b>     | <b>-</b>     | <b>5</b>     | <b>2</b>     | <b>1</b>     | <b>8</b>     | <b>4</b>     | <b>31</b>     |
| <b>Educación especial en centros específicos</b>                      | <b>35</b>    | <b>114</b>   | <b>54</b>    | <b>112</b>   | <b>23</b>    | <b>24</b>    | <b>88</b>    | <b>155</b>   | <b>605</b>    |

FUENTE: Consejería de Educación

<sup>a</sup>Se refiere a unidades sustitutorias existentes en centros de Educación infantil y/o Educación primaria.

<sup>b</sup>Se refiere a unidades sustitutorias existentes en centros de Educación Secundaria. Estas unidades se han creado en este curso.

### 3. Enseñanza, formación e investigación

#### 3.1.3. Profesorado de educación infantil, primaria y especial según titularidad del centro por provincia. Curso 2003-2004\*

|   | Almería      | Cádiz        | Córdoba      | Granada      | Huelva       | Jaén         | Málaga       | Sevilla       | Andalucía     |
|---|--------------|--------------|--------------|--------------|--------------|--------------|--------------|---------------|---------------|
| <b>Centros públicos</b>                                   |              |              |              |              |              |              |              |               |               |
| Educación infantil  | 879          | 1.518        | 1.083        | 1.171        | 704          | 956          | 1.617        | 2.178         | <b>10.106</b> |
| Educación primaria  | 2.561        | 4.161        | 3.006        | 3.202        | 1.894        | 2.691        | 4.453        | 6.001         | <b>27.969</b> |
| Educación especial en centros de infantil primaria        | 221          | 332          | 263          | 290          | 166          | 229          | 391          | 511           | <b>2.403</b>  |
| Educación especial en centros de secundaria               | 115          | 193          | 150          | 172          | 111          | 153          | 189          | 259           | <b>1.342</b>  |
| Educación especial en centros específicos                 | 46           | 96           | 13           | 37           | 18           | 12           | 81           | 52            | <b>355</b>    |
| <b>Total</b>  | <b>3.822</b> | <b>6.300</b> | <b>4.515</b> | <b>4.872</b> | <b>2.893</b> | <b>4.041</b> | <b>6.731</b> | <b>9.001</b>  | <b>42.175</b> |
| <b>Centros privados</b>                                   |              |              |              |              |              |              |              |               |               |
| Educación infantil  | 148          | 323          | 244          | 341          | 110          | 192          | 388          | 529           | <b>2.275</b>  |
| Educación primaria  | 323          | 1.066        | 665          | 876          | 297          | 505          | 1.257        | 1.612         | <b>6.601</b>  |
| Educación especial en centros de infantil primaria        | 17           | 44           | 36           | 44           | 24           | 27           | 66           | 57            | <b>315</b>    |
| Educación especial en centros de secundaria               | -            | 4            | 4            | 12           | 8            | 2            | 7            | 11            | <b>48</b>     |
| Educación especial en centros específicos                 | 6            | 65           | 56           | 120          | 12           | 23           | 57           | 164           | <b>503</b>    |
| <b>Total</b>  | <b>494</b>   | <b>1.502</b> | <b>1.005</b> | <b>1.393</b> | <b>451</b>   | <b>749</b>   | <b>1.775</b> | <b>2.373</b>  | <b>9.742</b>  |
| <b>Total centros</b>                                      |              |              |              |              |              |              |              |               |               |
| <b>Educación infantil</b>                                 | <b>1.027</b> | <b>1.841</b> | <b>1.327</b> | <b>1.512</b> | <b>814</b>   | <b>1.148</b> | <b>2.005</b> | <b>2.707</b>  | <b>12.381</b> |
| <b>Educación primaria</b>                                 | <b>2.884</b> | <b>5.227</b> | <b>3.671</b> | <b>4.078</b> | <b>2.191</b> | <b>3.196</b> | <b>5.710</b> | <b>7.613</b>  | <b>34.570</b> |
| <b>Educación especial en centros de infantil primaria</b> | <b>238</b>   | <b>376</b>   | <b>299</b>   | <b>334</b>   | <b>190</b>   | <b>256</b>   | <b>457</b>   | <b>568</b>    | <b>2.718</b>  |
| <b>Educación especial en centros de secundaria</b>        | <b>115</b>   | <b>197</b>   | <b>154</b>   | <b>184</b>   | <b>119</b>   | <b>155</b>   | <b>196</b>   | <b>270</b>    | <b>1.390</b>  |
| <b>Educación especial en centros específicos</b>          | <b>52</b>    | <b>161</b>   | <b>69</b>    | <b>157</b>   | <b>30</b>    | <b>35</b>    | <b>138</b>   | <b>216</b>    | <b>858</b>    |
| <b>Total</b>  | <b>4.316</b> | <b>7.802</b> | <b>5.520</b> | <b>6.265</b> | <b>3.344</b> | <b>4.790</b> | <b>8.506</b> | <b>11.374</b> | <b>51.917</b> |

FUENTE: Consejería de Educación

\*El profesorado se encuentra distribuido teniendo en cuenta el nivel de enseñanza que imparte.

#### 3.1.4. Centros y profesorado de educación de adultos por provincia. Curso 2003-2004

|            | Almería | Cádiz | Córdoba | Granada | Huelva | Jaén | Málaga | Sevilla | Andalucía    |
|------------|---------|-------|---------|---------|--------|------|--------|---------|--------------|
| Centros    | 72      | 60    | 76      | 94      | 66     | 76   | 98     | 116     | <b>658</b>   |
| Profesores | 173     | 266   | 190     | 303     | 175    | 212  | 208    | 386     | <b>1.913</b> |

FUENTE: Consejería de Educación



### 3.1.5. Profesorado de enseñanza secundaria según titularidad del centro y sexo por provincia. Curso 2003-2004\*

|                         | Almería      | Cádiz        | Córdoba      | Granada      | Huelva       | Jaén         | Málaga       | Sevilla       | Andalucía     |
|-------------------------|--------------|--------------|--------------|--------------|--------------|--------------|--------------|---------------|---------------|
| <b>Centros públicos</b> |              |              |              |              |              |              |              |               |               |
| Profesoras              | 1.711        | 3.133        | 2.035        | 2.140        | 1.505        | 1.776        | 3.105        | 4.532         | <b>19.937</b> |
| Profesores              | 1.907        | 3.549        | 2.236        | 2.505        | 1.562        | 2.238        | 3.511        | 4.851         | <b>22.359</b> |
| <b>Total</b>            | <b>3.618</b> | <b>6.682</b> | <b>4.271</b> | <b>4.645</b> | <b>3.067</b> | <b>4.014</b> | <b>6.616</b> | <b>9.383</b>  | <b>42.296</b> |
| <b>Centros privados</b> |              |              |              |              |              |              |              |               |               |
| Profesoras              | 238          | 800          | 522          | 728          | 198          | 347          | 918          | 1.191         | <b>4.942</b>  |
| Profesores              | 207          | 785          | 527          | 671          | 232          | 333          | 929          | 1.189         | <b>4.873</b>  |
| <b>Total</b>            | <b>445</b>   | <b>1.585</b> | <b>1.049</b> | <b>1.399</b> | <b>430</b>   | <b>680</b>   | <b>1.847</b> | <b>2.380</b>  | <b>9.815</b>  |
| <b>Total centros</b>    |              |              |              |              |              |              |              |               |               |
| <b>Profesoras</b>       | <b>1.949</b> | <b>3.933</b> | <b>2.557</b> | <b>2.868</b> | <b>1.703</b> | <b>2.123</b> | <b>4.023</b> | <b>5.723</b>  | <b>24.879</b> |
| <b>Profesores</b>       | <b>2.114</b> | <b>4.334</b> | <b>2.763</b> | <b>3.176</b> | <b>1.794</b> | <b>2.571</b> | <b>4.440</b> | <b>6.040</b>  | <b>27.232</b> |
| <b>Total</b>            | <b>4.063</b> | <b>8.267</b> | <b>5.320</b> | <b>6.044</b> | <b>3.497</b> | <b>4.694</b> | <b>8.463</b> | <b>11.763</b> | <b>52.111</b> |

FUENTE: Consejería de Educación

\*Se incluye el profesorado que imparte en todos los niveles de la Educación secundaria, incluso los de las unidades de educación especial. No se incluye profesorado destinado a servicios educativos.

### 3.1.6. Unidades de educación secundaria obligatoria según ciclo y titularidad del centro por provincia. Curso 2003-2004

|                         | Almería      | Cádiz        | Córdoba      | Granada      | Huelva     | Jaén         | Málaga       | Sevilla      | Andalucía     |
|-------------------------|--------------|--------------|--------------|--------------|------------|--------------|--------------|--------------|---------------|
| <b>Ciclo I</b>          |              |              |              |              |            |              |              |              |               |
| Centros públicos        | 557          | 944          | 660          | 689          | 459        | 605          | 979          | 1.341        | <b>6.234</b>  |
| Centros privados        | 76           | 273          | 165          | 232          | 76         | 132          | 318          | 400          | <b>1.672</b>  |
| <b>Total</b>            | <b>633</b>   | <b>1.217</b> | <b>825</b>   | <b>921</b>   | <b>535</b> | <b>737</b>   | <b>1.297</b> | <b>1.741</b> | <b>7.906</b>  |
| <b>Ciclo II</b>         |              |              |              |              |            |              |              |              |               |
| Centros públicos        | 466          | 866          | 569          | 583          | 377        | 532          | 887          | 1.251        | <b>5.531</b>  |
| Centros privados        | 79           | 278          | 168          | 236          | 76         | 130          | 336          | 401          | <b>1.704</b>  |
| <b>Total</b>            | <b>545</b>   | <b>1.144</b> | <b>737</b>   | <b>819</b>   | <b>453</b> | <b>662</b>   | <b>1.223</b> | <b>1.652</b> | <b>7.235</b>  |
| <b>Total ciclos</b>     |              |              |              |              |            |              |              |              |               |
| <b>Centros públicos</b> | <b>1.023</b> | <b>1.810</b> | <b>1.229</b> | <b>1.272</b> | <b>836</b> | <b>1.137</b> | <b>1.866</b> | <b>2.592</b> | <b>11.765</b> |
| <b>Centros privados</b> | <b>155</b>   | <b>551</b>   | <b>333</b>   | <b>468</b>   | <b>152</b> | <b>262</b>   | <b>654</b>   | <b>801</b>   | <b>3.376</b>  |
| <b>Total</b>            | <b>1.178</b> | <b>2.361</b> | <b>1.562</b> | <b>1.740</b> | <b>988</b> | <b>1.399</b> | <b>2.520</b> | <b>3.393</b> | <b>15.141</b> |

FUENTE: Consejería de Educación

### 3. Enseñanza, formación e investigación

#### 3.1.7. Unidades de bachillerato según titularidad del centro y rama por provincia. Curso 2003-2004\*

|   | Almería    | Cádiz      | Córdoba    | Granada    | Huelva     | Jaén       | Málaga     | Sevilla      | Andalucía    |
|---|------------|------------|------------|------------|------------|------------|------------|--------------|--------------|
| <b>Centros públicos</b>                 |            |            |            |            |            |            |            |              |              |
| Humanidades y ciencias sociales         | 162        | 343        | 200        | 219        | 134        | 179        | 359        | 466          | <b>2.062</b> |
| Ciencias de la naturaleza y de la salud | 139        | 258        | 161        | 188        | 114        | 174        | 242        | 382          | <b>1.658</b> |
| Técnico                                 | 21         | 53         | 30         | 26         | 16         | 38         | 47         | 68           | <b>299</b>   |
| Artístico                               | 15         | 25         | 24         | 22         | 16         | 18         | 30         | 33           | <b>183</b>   |
| Internacional                           | -          | -          | -          | -          | -          | -          | -          | 2            | <b>2</b>     |
| <b>Total</b>                            | <b>337</b> | <b>679</b> | <b>415</b> | <b>455</b> | <b>280</b> | <b>409</b> | <b>678</b> | <b>951</b>   | <b>4.204</b> |
| <b>Centros privados</b>                 |            |            |            |            |            |            |            |              |              |
| Humanidades y ciencias sociales         | 19         | 57         | 38         | 57         | 10         | 22         | 88         | 91           | <b>382</b>   |
| Ciencias de la naturaleza y de la salud | 20         | 68         | 38         | 70         | 11         | 21         | 91         | 101          | <b>420</b>   |
| Técnico                                 | 3          | 16         | 12         | 6          | -          | 12         | 20         | 19           | <b>88</b>    |
| Artístico                               | -          | 1          | -          | -          | -          | -          | 4          | -            | <b>5</b>     |
| Internacional                           | -          | -          | -          | -          | -          | -          | -          | -            | <b>-</b>     |
| <b>Total</b>                            | <b>42</b>  | <b>142</b> | <b>88</b>  | <b>133</b> | <b>21</b>  | <b>55</b>  | <b>203</b> | <b>211</b>   | <b>895</b>   |
| <b>Total centros</b>                    |            |            |            |            |            |            |            |              |              |
| Humanidades y ciencias sociales         | <b>181</b> | <b>400</b> | <b>238</b> | <b>276</b> | <b>144</b> | <b>201</b> | <b>447</b> | <b>557</b>   | <b>2.444</b> |
| Ciencias de la naturaleza y de la salud | <b>159</b> | <b>326</b> | <b>199</b> | <b>258</b> | <b>125</b> | <b>195</b> | <b>333</b> | <b>483</b>   | <b>2.078</b> |
| Técnico                                 | <b>24</b>  | <b>69</b>  | <b>42</b>  | <b>32</b>  | <b>16</b>  | <b>50</b>  | <b>67</b>  | <b>87</b>    | <b>387</b>   |
| Artístico                               | <b>15</b>  | <b>26</b>  | <b>24</b>  | <b>22</b>  | <b>16</b>  | <b>18</b>  | <b>34</b>  | <b>33</b>    | <b>188</b>   |
| Internacional                           | <b>-</b>   | <b>-</b>   | <b>-</b>   | <b>-</b>   | <b>-</b>   | <b>-</b>   | <b>-</b>   | <b>2</b>     | <b>2</b>     |
| <b>Total</b>                            | <b>379</b> | <b>821</b> | <b>503</b> | <b>588</b> | <b>301</b> | <b>464</b> | <b>881</b> | <b>1.162</b> | <b>5.099</b> |

FUENTE: Consejería de Educación

\*Las unidades que contienen más de una rama están contadas en todas las ramas.

### 3.1.8. Unidades de ciclos formativos según titularidad del centro y grado por provincia. Curso 2003-2004

|                                       | Almería    | Cádiz      | Córdoba    | Granada    | Huelva     | Jaén       | Málaga     | Sevilla      | Andalucía    |
|---------------------------------------|------------|------------|------------|------------|------------|------------|------------|--------------|--------------|
| <b>Centros públicos</b>               |            |            |            |            |            |            |            |              |              |
| Ciclo formativo grado medio           | 157        | 317        | 147        | 170        | 134        | 154        | 230        | 364          | <b>1.673</b> |
| Ciclo formativo grado superior        | 136        | 221        | 121        | 153        | 112        | 107        | 229        | 342          | <b>1.421</b> |
| <b>Total</b>                          | <b>293</b> | <b>538</b> | <b>268</b> | <b>323</b> | <b>246</b> | <b>261</b> | <b>459</b> | <b>706</b>   | <b>3.094</b> |
| <b>Centros privados</b>               |            |            |            |            |            |            |            |              |              |
| Ciclo formativo grado medio           | 25         | 110        | 91         | 72         | 40         | 48         | 73         | 200          | <b>659</b>   |
| Ciclo formativo grado superior        | 4          | 63         | 47         | 57         | 1          | 20         | 65         | 112          | <b>369</b>   |
| <b>Total</b>                          | <b>29</b>  | <b>173</b> | <b>138</b> | <b>129</b> | <b>41</b>  | <b>68</b>  | <b>138</b> | <b>312</b>   | <b>1.028</b> |
| <b>Total centros</b>                  |            |            |            |            |            |            |            |              |              |
| <b>Ciclo formativo grado medio</b>    | <b>182</b> | <b>427</b> | <b>238</b> | <b>242</b> | <b>174</b> | <b>202</b> | <b>303</b> | <b>564</b>   | <b>2.332</b> |
| <b>Ciclo formativo grado superior</b> | <b>140</b> | <b>284</b> | <b>168</b> | <b>210</b> | <b>113</b> | <b>127</b> | <b>294</b> | <b>454</b>   | <b>1.790</b> |
| <b>Total</b>                          | <b>322</b> | <b>711</b> | <b>406</b> | <b>452</b> | <b>287</b> | <b>329</b> | <b>597</b> | <b>1.018</b> | <b>4.122</b> |

FUENTE: Consejería de Educación

### 3.1.9. Unidades de garantía social según titularidad del centro por provincia. Curso 2003-2004\*

|                  | Almería   | Cádiz     | Córdoba   | Granada   | Huelva    | Jaén      | Málaga    | Sevilla    | Andalucía  |
|------------------|-----------|-----------|-----------|-----------|-----------|-----------|-----------|------------|------------|
| Centros públicos | 26        | 81        | 43        | 42        | 20        | 31        | 69        | 88         | <b>400</b> |
| Centros privados | 1         | 15        | 13        | 19        | 7         | 6         | 14        | 25         | <b>100</b> |
| <b>Total</b>     | <b>27</b> | <b>96</b> | <b>56</b> | <b>61</b> | <b>27</b> | <b>37</b> | <b>83</b> | <b>113</b> | <b>500</b> |

FUENTE: Consejería de Educación

\*Se refiere a unidades ubicadas en centros docentes. Por tanto, no se incluyen las unidades de Programas de garantía social impartidos por corporaciones locales ni entidades privadas sin ánimo de lucro.

### 3. Enseñanza, formación e investigación

#### 3.1.10. Centros y profesorado en enseñanza de régimen especial según tipo por provincia. Curso 2003-2004\*

|  | Almería | Cádiz | Córdoba | Granada | Huelva | Jaén | Málaga | Sevilla | Andalucía    |
|--|---------|-------|---------|---------|--------|------|--------|---------|--------------|
| <b>Escuelas oficiales de idiomas</b>         |         |       |         |         |        |      |        |         |              |
| Centros                                      | 3       | 5     | 2       | 2       | 2      | 3    | 5      | 2       | <b>24</b>    |
| Profesorado                                  | 34      | 57    | 19      | 10      | 17     | 29   | 104    | 11      | <b>281</b>   |
| <b>Escuelas superiores de arte dramático</b> |         |       |         |         |        |      |        |         |              |
| Centros                                      | -       | -     | 1       | -       | -      | -    | 1      | 1       | <b>3</b>     |
| Profesorado                                  | -       | -     | 28      | -       | -      | -    | 33     | 28      | <b>89</b>    |
| <b>Conservatorios de danza</b>               |         |       |         |         |        |      |        |         |              |
| Centros                                      | 1       | 1     | 1       | 1       | -      | -    | 3      | 2       | <b>9</b>     |
| Profesorado                                  | 30      | 20    | 31      | 28      | -      | -    | 54     | 43      | <b>206</b>   |
| <b>Conservatorios de música</b>              |         |       |         |         |        |      |        |         |              |
| Centros                                      | 7       | 9     | 9       | 8       | 6      | 11   | 12     | 15      | <b>77</b>    |
| Profesorado                                  | 130     | 171   | 248     | 256     | 84     | 217  | 317    | 331     | <b>1.754</b> |
| <b>Escuelas de artes</b>                     |         |       |         |         |        |      |        |         |              |
| Centros                                      | 1       | 3     | 2       | 4       | 1      | 3    | 2      | 1       | <b>17</b>    |
| Profesorado                                  | 45      | 110   | 74      | 134     | 38     | 84   | 57     | 75      | <b>617</b>   |

FUENTE: Consejería de Educación

\*Se incluyen los centros privados, cuya denominación específica es Centro Autorizado de la enseñanza correspondiente.

#### 3.1.11. Personal de las universidades andaluzas por universidad. Curso 2003-2004

(datos a diciembre a 2003)

|  | Universidad de Almería | Universidad de Cádiz | Universidad de Córdoba | Universidad de Granada | Universidad de Huelva | Universidad de Jaén | Universidad de Málaga | Universidad Pablo Olavide | Universidad de Sevilla | Universidad Internacional de Andalucía | Total         |
|--|------------------------|----------------------|------------------------|------------------------|-----------------------|---------------------|-----------------------|---------------------------|------------------------|--|---------------|
| <b>Profesorado</b>                                 |                        |                      |                        |                        |                       |                     |                       |                           |                        |  |               |
| Profesor universitario                             | 464                    | 822                  | 813                    | 2.143                  | 356                   | 542                 | 1.343                 | 126                       | 2.222                  | -                                      | <b>8.831</b>  |
| Profesor no universitario                          | 6                      | 4                    | 5                      | 31                     | 6                     | 2                   | 17                    | -                         | 34                     | -                                      | <b>105</b>    |
| Profesor interino                                  | 3                      | -                    | 1                      | 26                     | -                     | 16                  | -                     | -                         | 3                      | -                                      | <b>49</b>     |
| Profesor contratado                                | 286                    | 697                  | 396                    | 1.188                  | 395                   | 313                 | 627                   | 369                       | 1.826                  | -                                      | <b>6.097</b>  |
| <b>Personal de administración y servicios</b>      |                        |                      |                        |                        |                       |                     |                       |                           |                        |  |               |
| Personal de administración y servicios funcionario | 213                    | 338                  | 285                    | 672                    | 191                   | 220                 | 485                   | 128                       | 840                    | 12                                     | <b>3.384</b>  |
| Personal de administración y servicios interino    | -                      | 14                   | 52                     | -                      | 56                    | 10                  | 78                    | 74                        | 193                    | 42                                     | <b>519</b>    |
| <b>Personal laboral</b>                            |                        |                      |                        |                        |                       |                     |                       |                           |                        |  |               |
| Laboral fijo                                       | 231                    | 238                  | 267                    | 905                    | 118                   | 159                 | 454                   | 20                        | 956                    | 21                                     | <b>3.369</b>  |
| Laboral eventual                                   | 78                     | 87                   | 37                     | 241                    | 48                    | 22                  | 207                   | 24                        | 258                    | 10                                     | <b>1.012</b>  |
| <b>Total</b>                                       | <b>1.281</b>           | <b>2.200</b>         | <b>1.856</b>           | <b>5.206</b>           | <b>1.170</b>          | <b>1.284</b>        | <b>3.211</b>          | <b>741</b>                | <b>6.332</b>           | <b>85</b>                              | <b>23.366</b> |

FUENTE: Consejería de Innovación, Ciencia y Empresa

### 3.1.12.G. Distribución del presupuesto de la Consejería de Educación de Andalucía por programa. Año 2005 (porcentaje)

---

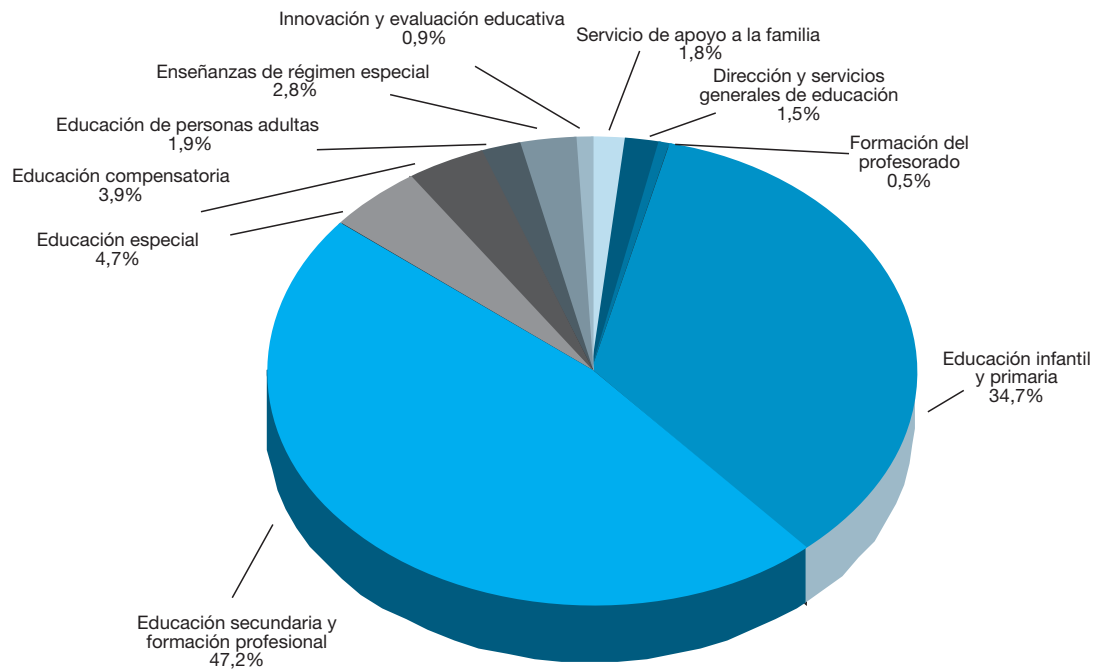

---

FUENTE: Consejería de Educación



### 3.2.2.G. Número de alumnos por unidad según titularidad del centro por nivel educativo en Andalucía. Curso 2003-2004

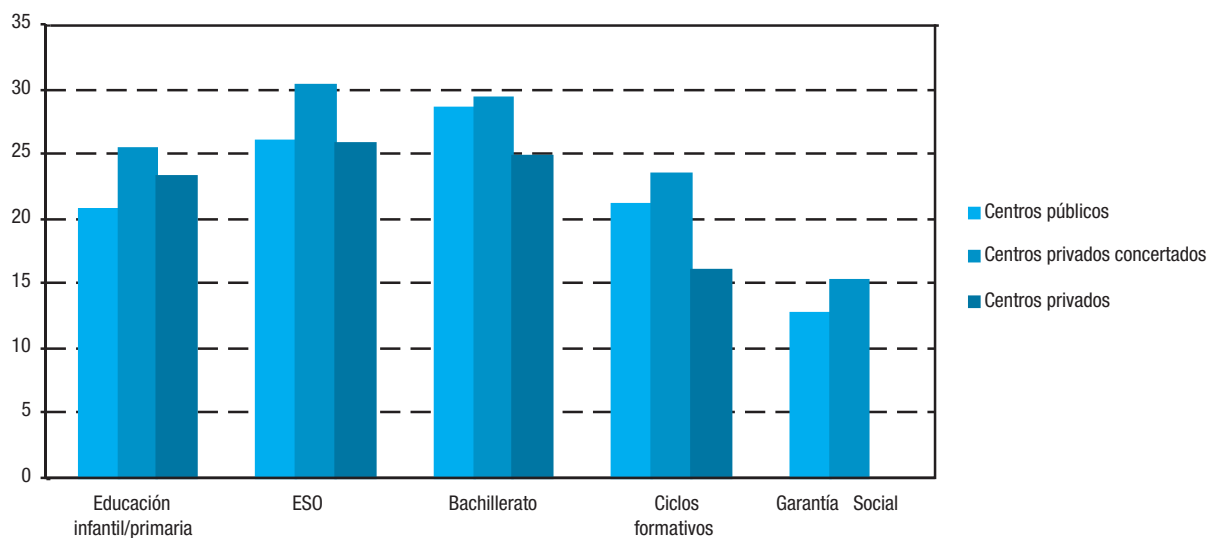

FUENTE: Consejería de Educación

### 3.2.3. Alumnado de educación infantil según titularidad del centro, sexo y edad por provincia. Curso 2003-2004\*

|                         | Almería       | Cádiz         | Córdoba       | Granada       | Huelva        | Jaén          | Málaga        | Sevilla       | Andalucía      |
|-------------------------|---------------|---------------|---------------|---------------|---------------|---------------|---------------|---------------|----------------|
| <b>Centros públicos</b> |               |               |               |               |               |               |               |               |                |
| <b>Alumnas</b>          |               |               |               |               |               |               |               |               |                |
| De 3 o menos años       | 2.573         | 4.613         | 3.001         | 3.188         | 2.120         | 2.567         | 4.894         | 6.626         | <b>29.582</b>  |
| De 4 años               | 2.727         | 4.788         | 3.024         | 3.121         | 2.008         | 2.736         | 5.340         | 6.920         | <b>30.664</b>  |
| De 5 años               | 2.659         | 4.583         | 3.036         | 3.177         | 2.019         | 2.633         | 5.018         | 6.881         | <b>30.006</b>  |
| <b>Total</b>            | <b>7.959</b>  | <b>13.984</b> | <b>9.061</b>  | <b>9.486</b>  | <b>6.147</b>  | <b>7.936</b>  | <b>15.252</b> | <b>20.427</b> | <b>90.252</b>  |
| <b>Alumnos</b>          |               |               |               |               |               |               |               |               |                |
| De 3 o menos años       | 2.690         | 5.053         | 3.171         | 3.382         | 2.200         | 2.731         | 5.180         | 7.294         | <b>31.701</b>  |
| De 4 años               | 3.001         | 5.188         | 3.332         | 3.320         | 2.145         | 3.008         | 5.674         | 7.555         | <b>33.223</b>  |
| De 5 años               | 2.862         | 5.078         | 3.355         | 3.290         | 2.018         | 2.783         | 5.274         | 7.340         | <b>32.000</b>  |
| <b>Total</b>            | <b>8.553</b>  | <b>15.319</b> | <b>9.858</b>  | <b>9.992</b>  | <b>6.363</b>  | <b>8.522</b>  | <b>16.128</b> | <b>22.189</b> | <b>96.924</b>  |
| <b>Ambos sexos</b>      |               |               |               |               |               |               |               |               |                |
| De 3 o menos años       | <b>5.263</b>  | <b>9.666</b>  | <b>6.172</b>  | <b>6.570</b>  | <b>4.320</b>  | <b>5.298</b>  | <b>10.074</b> | <b>13.920</b> | <b>61.283</b>  |
| De 4 años               | <b>5.728</b>  | <b>9.976</b>  | <b>6.356</b>  | <b>6.441</b>  | <b>4.153</b>  | <b>5.744</b>  | <b>11.014</b> | <b>14.475</b> | <b>63.887</b>  |
| De 5 años               | <b>5.521</b>  | <b>9.661</b>  | <b>6.391</b>  | <b>6.467</b>  | <b>4.037</b>  | <b>5.416</b>  | <b>10.292</b> | <b>14.221</b> | <b>62.006</b>  |
| <b>Total</b>            | <b>16.512</b> | <b>29.303</b> | <b>18.919</b> | <b>19.478</b> | <b>12.510</b> | <b>16.458</b> | <b>31.380</b> | <b>42.616</b> | <b>187.176</b> |

CONTINÚA →

### 3. Enseñanza, formación e investigación

#### 3.2.3. Alumnado de educación infantil según titularidad del centro, sexo y edad por provincia. Curso 2003-2004\*

CONTINUACIÓN

|                         | Almería       | Cádiz         | Córdoba       | Granada       | Huelva        | Jaén          | Málaga        | Sevilla       | Andalucía      |
|-------------------------|---------------|---------------|---------------|---------------|---------------|---------------|---------------|---------------|----------------|
| <b>Centros privados</b> |               |               |               |               |               |               |               |               |                |
| <b>Alumnas</b>          |               |               |               |               |               |               |               |               |                |
| De 3 o menos años       | 732           | 1.355         | 997           | 1.496         | 465           | 741           | 1.555         | 2.351         | <b>9.692</b>   |
| De 4 años               | 448           | 1.192         | 770           | 1.071         | 369           | 692           | 1.438         | 1.957         | <b>7.937</b>   |
| De 5 años               | 418           | 1.190         | 756           | 1.103         | 394           | 671           | 1.469         | 2.016         | <b>8.017</b>   |
| <b>Total</b>            | <b>1.598</b>  | <b>3.737</b>  | <b>2.523</b>  | <b>3.670</b>  | <b>1.228</b>  | <b>2.104</b>  | <b>4.462</b>  | <b>6.324</b>  | <b>25.646</b>  |
| <b>Alumnos</b>          |               |               |               |               |               |               |               |               |                |
| De 3 o menos años       | 741           | 1.447         | 1.033         | 1.526         | 430           | 739           | 1.653         | 2.366         | <b>9.935</b>   |
| De 4 años               | 436           | 1.160         | 721           | 1.033         | 392           | 661           | 1.510         | 1.898         | <b>7.811</b>   |
| De 5 años               | 436           | 1.146         | 774           | 1.093         | 384           | 673           | 1.575         | 1.858         | <b>7.939</b>   |
| <b>Total</b>            | <b>1.613</b>  | <b>3.753</b>  | <b>2.528</b>  | <b>3.652</b>  | <b>1.206</b>  | <b>2.073</b>  | <b>4.738</b>  | <b>6.122</b>  | <b>25.685</b>  |
| <b>Ambos sexos</b>      |               |               |               |               |               |               |               |               |                |
| De 3 o menos años       | <b>1.473</b>  | <b>2.802</b>  | <b>2.030</b>  | <b>3.022</b>  | <b>895</b>    | <b>1.480</b>  | <b>3.208</b>  | <b>4.717</b>  | <b>19.627</b>  |
| De 4 años               | <b>884</b>    | <b>2.352</b>  | <b>1.491</b>  | <b>2.104</b>  | <b>761</b>    | <b>1.353</b>  | <b>2.948</b>  | <b>3.855</b>  | <b>15.748</b>  |
| De 5 años               | <b>854</b>    | <b>2.336</b>  | <b>1.530</b>  | <b>2.196</b>  | <b>778</b>    | <b>1.344</b>  | <b>3.044</b>  | <b>3.874</b>  | <b>15.956</b>  |
| <b>Total</b>            | <b>3.211</b>  | <b>7.490</b>  | <b>5.051</b>  | <b>7.322</b>  | <b>2.434</b>  | <b>4.177</b>  | <b>9.200</b>  | <b>12.446</b> | <b>51.331</b>  |
| <b>Total centros</b>    |               |               |               |               |               |               |               |               |                |
| <b>Alumnas</b>          |               |               |               |               |               |               |               |               |                |
| De 3 o menos años       | <b>3.305</b>  | <b>5.968</b>  | <b>3.998</b>  | <b>4.684</b>  | <b>2.585</b>  | <b>3.308</b>  | <b>6.449</b>  | <b>8.977</b>  | <b>39.274</b>  |
| De 4 años               | <b>3.175</b>  | <b>5.980</b>  | <b>3.794</b>  | <b>4.192</b>  | <b>2.377</b>  | <b>3.428</b>  | <b>6.778</b>  | <b>8.877</b>  | <b>38.601</b>  |
| De 5 años               | <b>3.077</b>  | <b>5.773</b>  | <b>3.792</b>  | <b>4.280</b>  | <b>2.413</b>  | <b>3.304</b>  | <b>6.487</b>  | <b>8.897</b>  | <b>38.023</b>  |
| <b>Total</b>            | <b>9.557</b>  | <b>17.721</b> | <b>11.584</b> | <b>13.156</b> | <b>7.375</b>  | <b>10.040</b> | <b>19.714</b> | <b>26.751</b> | <b>115.898</b> |
| <b>Alumnos</b>          |               |               |               |               |               |               |               |               |                |
| De 3 o menos años       | <b>3.431</b>  | <b>6.500</b>  | <b>4.204</b>  | <b>4.908</b>  | <b>2.630</b>  | <b>3.470</b>  | <b>6.833</b>  | <b>9.660</b>  | <b>41.636</b>  |
| De 4 años               | <b>3.437</b>  | <b>6.348</b>  | <b>4.053</b>  | <b>4.353</b>  | <b>2.537</b>  | <b>3.669</b>  | <b>7.184</b>  | <b>9.453</b>  | <b>41.034</b>  |
| De 5 años               | <b>3.298</b>  | <b>6.224</b>  | <b>4.129</b>  | <b>4.383</b>  | <b>2.402</b>  | <b>3.456</b>  | <b>6.849</b>  | <b>9.198</b>  | <b>39.939</b>  |
| <b>Total</b>            | <b>10.166</b> | <b>19.072</b> | <b>12.386</b> | <b>13.644</b> | <b>7.569</b>  | <b>10.595</b> | <b>20.866</b> | <b>28.311</b> | <b>122.609</b> |
| <b>Ambos sexos</b>      |               |               |               |               |               |               |               |               |                |
| De 3 o menos años       | <b>6.736</b>  | <b>12.468</b> | <b>8.202</b>  | <b>9.592</b>  | <b>5.215</b>  | <b>6.778</b>  | <b>13.282</b> | <b>18.637</b> | <b>80.910</b>  |
| De 4 años               | <b>6.612</b>  | <b>12.328</b> | <b>7.847</b>  | <b>8.545</b>  | <b>4.914</b>  | <b>7.097</b>  | <b>13.962</b> | <b>18.330</b> | <b>79.635</b>  |
| De 5 años               | <b>6.375</b>  | <b>11.997</b> | <b>7.921</b>  | <b>8.663</b>  | <b>4.815</b>  | <b>6.760</b>  | <b>13.336</b> | <b>18.095</b> | <b>77.962</b>  |
| <b>Total</b>            | <b>19.723</b> | <b>36.793</b> | <b>23.970</b> | <b>26.800</b> | <b>14.944</b> | <b>20.635</b> | <b>40.580</b> | <b>55.062</b> | <b>238.507</b> |

FUENTE: Consejería de Educación

\*No se incluye alumnado de Educación especial integrado en centros de Educación infantil.



### 3.2.4. Alumnado de educación primaria según titularidad del centro, sexo y ciclo por provincia. Curso 2003-2004\*

|                          | Almería       | Cádiz         | Córdoba       | Granada       | Huelva        | Jaén          | Málaga        | Sevilla        | Andalucía      |
|--------------------------|---------------|---------------|---------------|---------------|---------------|---------------|---------------|----------------|----------------|
| <b>Centros públicos</b>  |               |               |               |               |               |               |               |                |                |
| <b>Alumnas</b>           |               |               |               |               |               |               |               |                |                |
| De 1 <sup>er</sup> ciclo | 5.386         | 8.849         | 5.898         | 6.221         | 3.837         | 5.423         | 10.142        | 13.455         | <b>59.211</b>  |
| De 2 <sup>o</sup> ciclo  | 5.407         | 9.143         | 6.120         | 6.206         | 4.031         | 5.787         | 9.938         | 13.537         | <b>60.169</b>  |
| De 3 <sup>er</sup> ciclo | 5.645         | 10.097        | 6.887         | 6.584         | 4.277         | 6.536         | 10.819        | 14.885         | <b>65.730</b>  |
| <b>Total</b>             | <b>16.438</b> | <b>28.089</b> | <b>18.905</b> | <b>19.011</b> | <b>12.145</b> | <b>17.746</b> | <b>30.899</b> | <b>41.877</b>  | <b>185.110</b> |
| <b>Alumnos</b>           |               |               |               |               |               |               |               |                |                |
| De 1 <sup>er</sup> ciclo | 5.794         | 9.622         | 6.274         | 6.382         | 4.319         | 5.834         | 10.526        | 14.024         | <b>62.775</b>  |
| De 2 <sup>o</sup> ciclo  | 5.557         | 9.753         | 6.600         | 6.281         | 4.213         | 6.196         | 10.396        | 14.587         | <b>63.583</b>  |
| De 3 <sup>er</sup> ciclo | 6.029         | 10.963        | 7.453         | 6.876         | 4.862         | 6.870         | 11.419        | 16.216         | <b>70.688</b>  |
| <b>Total</b>             | <b>17.380</b> | <b>30.338</b> | <b>20.327</b> | <b>19.539</b> | <b>13.394</b> | <b>18.900</b> | <b>32.341</b> | <b>44.827</b>  | <b>197.046</b> |
| <b>Ambos sexos</b>       |               |               |               |               |               |               |               |                |                |
| De 1 <sup>er</sup> ciclo | <b>11.180</b> | <b>18.471</b> | <b>12.172</b> | <b>12.603</b> | <b>8.156</b>  | <b>11.257</b> | <b>20.668</b> | <b>27.479</b>  | <b>121.986</b> |
| De 2 <sup>o</sup> ciclo  | <b>10.964</b> | <b>18.896</b> | <b>12.720</b> | <b>12.487</b> | <b>8.244</b>  | <b>11.983</b> | <b>20.334</b> | <b>28.124</b>  | <b>123.752</b> |
| De 3 <sup>er</sup> ciclo | <b>11.674</b> | <b>21.060</b> | <b>14.340</b> | <b>13.460</b> | <b>9.139</b>  | <b>13.406</b> | <b>22.238</b> | <b>31.101</b>  | <b>136.418</b> |
| <b>Total</b>             | <b>33.818</b> | <b>58.427</b> | <b>39.232</b> | <b>38.550</b> | <b>25.539</b> | <b>36.646</b> | <b>63.240</b> | <b>86.704</b>  | <b>382.156</b> |
| <b>Centros privados</b>  |               |               |               |               |               |               |               |                |                |
| <b>Alumnas</b>           |               |               |               |               |               |               |               |                |                |
| De 1 <sup>er</sup> ciclo | 935           | 3.210         | 1.934         | 2.629         | 904           | 1.470         | 3.774         | 5.045          | <b>19.901</b>  |
| De 2 <sup>o</sup> ciclo  | 942           | 3.345         | 2.023         | 2.749         | 884           | 1.609         | 4.043         | 5.154          | <b>20.749</b>  |
| De 3 <sup>er</sup> ciclo | 1.057         | 3.690         | 2.220         | 2.948         | 988           | 1.793         | 4.184         | 5.584          | <b>22.464</b>  |
| <b>Total</b>             | <b>2.934</b>  | <b>10.245</b> | <b>6.177</b>  | <b>8.326</b>  | <b>2.776</b>  | <b>4.872</b>  | <b>12.001</b> | <b>15.783</b>  | <b>63.114</b>  |
| <b>Alumnos</b>           |               |               |               |               |               |               |               |                |                |
| De 1 <sup>er</sup> ciclo | 955           | 3.218         | 1.855         | 2.622         | 892           | 1.472         | 3.891         | 5.036          | <b>19.941</b>  |
| De 2 <sup>o</sup> ciclo  | 976           | 3.358         | 2.094         | 2.740         | 951           | 1.676         | 3.976         | 5.166          | <b>20.937</b>  |
| De 3 <sup>er</sup> ciclo | 1.068         | 3.486         | 2.196         | 2.996         | 992           | 1.756         | 4.327         | 5.432          | <b>22.253</b>  |
| <b>Total</b>             | <b>2.999</b>  | <b>10.062</b> | <b>6.145</b>  | <b>8.358</b>  | <b>2.835</b>  | <b>4.904</b>  | <b>12.194</b> | <b>15.634</b>  | <b>63.131</b>  |
| <b>Ambos sexos</b>       |               |               |               |               |               |               |               |                |                |
| De 1 <sup>er</sup> ciclo | <b>1.890</b>  | <b>6.428</b>  | <b>3.789</b>  | <b>5.251</b>  | <b>1.796</b>  | <b>2.942</b>  | <b>7.665</b>  | <b>10.081</b>  | <b>39.842</b>  |
| De 2 <sup>o</sup> ciclo  | <b>1.918</b>  | <b>6.703</b>  | <b>4.117</b>  | <b>5.489</b>  | <b>1.835</b>  | <b>3.285</b>  | <b>8.019</b>  | <b>10.320</b>  | <b>41.686</b>  |
| De 3 <sup>er</sup> ciclo | <b>2.125</b>  | <b>7.176</b>  | <b>4.416</b>  | <b>5.944</b>  | <b>1.980</b>  | <b>3.549</b>  | <b>8.511</b>  | <b>11.016</b>  | <b>44.717</b>  |
| <b>Total</b>             | <b>5.933</b>  | <b>20.307</b> | <b>12.322</b> | <b>16.684</b> | <b>5.611</b>  | <b>9.776</b>  | <b>24.195</b> | <b>31.417</b>  | <b>126.245</b> |
| <b>Total centros</b>     |               |               |               |               |               |               |               |                |                |
| <b>Alumnas</b>           |               |               |               |               |               |               |               |                |                |
| De 1 <sup>er</sup> ciclo | <b>6.321</b>  | <b>12.059</b> | <b>7.832</b>  | <b>8.850</b>  | <b>4.741</b>  | <b>6.893</b>  | <b>13.916</b> | <b>18.500</b>  | <b>79.112</b>  |
| De 2 <sup>o</sup> ciclo  | <b>6.349</b>  | <b>12.488</b> | <b>8.143</b>  | <b>8.955</b>  | <b>4.915</b>  | <b>7.396</b>  | <b>13.981</b> | <b>18.691</b>  | <b>80.918</b>  |
| De 3 <sup>er</sup> ciclo | <b>6.702</b>  | <b>13.787</b> | <b>9.107</b>  | <b>9.532</b>  | <b>5.265</b>  | <b>8.329</b>  | <b>15.003</b> | <b>20.469</b>  | <b>88.194</b>  |
| <b>Total</b>             | <b>19.372</b> | <b>38.334</b> | <b>25.082</b> | <b>27.337</b> | <b>14.921</b> | <b>22.618</b> | <b>42.900</b> | <b>57.660</b>  | <b>248.224</b> |
| <b>Alumnos</b>           |               |               |               |               |               |               |               |                |                |
| De 1 <sup>er</sup> ciclo | <b>6.749</b>  | <b>12.840</b> | <b>8.129</b>  | <b>9.004</b>  | <b>5.211</b>  | <b>7.306</b>  | <b>14.417</b> | <b>19.060</b>  | <b>82.716</b>  |
| De 2 <sup>o</sup> ciclo  | <b>6.533</b>  | <b>13.111</b> | <b>8.694</b>  | <b>9.021</b>  | <b>5.164</b>  | <b>7.872</b>  | <b>14.372</b> | <b>19.753</b>  | <b>84.520</b>  |
| De 3 <sup>er</sup> ciclo | <b>7.097</b>  | <b>14.449</b> | <b>9.649</b>  | <b>9.872</b>  | <b>5.854</b>  | <b>8.626</b>  | <b>15.746</b> | <b>21.648</b>  | <b>92.941</b>  |
| <b>Total</b>             | <b>20.379</b> | <b>40.400</b> | <b>26.472</b> | <b>27.897</b> | <b>16.229</b> | <b>23.804</b> | <b>44.535</b> | <b>60.461</b>  | <b>260.177</b> |
| <b>Ambos sexos</b>       |               |               |               |               |               |               |               |                |                |
| De 1 <sup>er</sup> ciclo | <b>13.070</b> | <b>24.899</b> | <b>15.961</b> | <b>17.854</b> | <b>9.952</b>  | <b>14.199</b> | <b>28.333</b> | <b>37.560</b>  | <b>161.828</b> |
| De 2 <sup>o</sup> ciclo  | <b>12.882</b> | <b>25.599</b> | <b>16.837</b> | <b>17.976</b> | <b>10.079</b> | <b>15.268</b> | <b>28.353</b> | <b>38.444</b>  | <b>165.438</b> |
| De 3 <sup>er</sup> ciclo | <b>13.799</b> | <b>28.236</b> | <b>18.756</b> | <b>19.404</b> | <b>11.119</b> | <b>16.955</b> | <b>30.749</b> | <b>42.117</b>  | <b>181.135</b> |
| <b>Total</b>             | <b>39.751</b> | <b>78.734</b> | <b>51.554</b> | <b>55.234</b> | <b>31.150</b> | <b>46.422</b> | <b>87.435</b> | <b>118.121</b> | <b>508.401</b> |

FUENTE: Consejería de Educación

\*En cada ciclo de enseñanza primaria se encuentra el alumnado de los dos cursos que le corresponden a cada uno.  
No se incluye alumnado de Educación especial integrado en centros de Educación primaria.

### 3. Enseñanza, formación e investigación

#### 3.2.5. Alumnado de educación especial según titularidad y tipo de centro por provincia. Curso 2003-2004

|  | Almería      | Cádiz        | Córdoba      | Granada      | Huelva       | Jaén         | Málaga       | Sevilla       | Andalucía     |
|--|--------------|--------------|--------------|--------------|--------------|--------------|--------------|---------------|---------------|
| <b>Centros públicos</b>                            |              |              |              |              |              |              |              |               |               |
| Alumnado en centros de Educación infantil/primaria |              |              |              |              |              |              |              |               |               |
| Integrados en Educación infantil                   | 138          | 441          | 288          | 529          | 219          | 185          | 445          | 787           | 3.032         |
| Integrados en Educación primaria                   | 1.606        | 2.441        | 1.832        | 3.382        | 1.567        | 1.530        | 2.767        | 4.123         | 19.248        |
| Educación especial específica                      | 183          | 54           | 62           | 134          | 11           | 85           | 191          | 131           | 851           |
| Alumnado en centros de Educación secundaria        |              |              |              |              |              |              |              |               |               |
| Integrados en Educación secundaria*                | 1.235        | 2.219        | 1.501        | 1.758        | 1.500        | 1.196        | 2.270        | 3.284         | 14.963        |
| Educación especial específica                      | 39           | 8            | -            | 26           | 8            | 4            | 30           | 9             | 124           |
| Alumnado en centros de Educación especial          | 160          | 348          | 51           | 149          | 67           | 39           | 227          | 240           | 1.281         |
| <b>Total</b>                                       | <b>3.361</b> | <b>5.511</b> | <b>3.734</b> | <b>5.978</b> | <b>3.372</b> | <b>3.039</b> | <b>5.930</b> | <b>8.574</b>  | <b>39.499</b> |
| <b>Centros privados</b>                            |              |              |              |              |              |              |              |               |               |
| Alumnado en centros de Educación infantil/primaria |              |              |              |              |              |              |              |               |               |
| Integrados en Educación infantil                   | 23           | 46           | 27           | 72           | 27           | 49           | 30           | 74            | 348           |
| Integrados en Educación primaria                   | 174          | 337          | 323          | 736          | 318          | 308          | 401          | 681           | 3.278         |
| Educación especial específica                      | -            | 6            | -            | 6            | -            | -            | 73           | -             | 85            |
| Alumnado en centros de Educación secundaria        |              |              |              |              |              |              |              |               |               |
| Integrados en Educación secundaria*                | 99           | 316          | 328          | 683          | 247          | 229          | 450          | 584           | 2.936         |
| Educación especial específica                      | -            | -            | -            | 11           | -            | -            | 9            | -             | 20            |
| Alumnado en centros de Educación especial          | 44           | 374          | 267          | 619          | 69           | 117          | 278          | 850           | 2.618         |
| <b>Total</b>                                       | <b>340</b>   | <b>1.079</b> | <b>945</b>   | <b>2.127</b> | <b>661</b>   | <b>703</b>   | <b>1.241</b> | <b>2.189</b>  | <b>9.285</b>  |
| <b>Total centros</b>                               |              |              |              |              |              |              |              |               |               |
| Alumnado en centros de Educación infantil/primaria |              |              |              |              |              |              |              |               |               |
| Integrados en Educación infantil                   | 161          | 487          | 315          | 601          | 246          | 234          | 475          | 861           | 3.380         |
| Integrados en Educación primaria                   | 1.780        | 2.778        | 2.155        | 4.118        | 1.885        | 1.838        | 3.168        | 4.804         | 22.526        |
| Educación especial específica                      | 183          | 60           | 62           | 140          | 11           | 85           | 264          | 131           | 936           |
| Alumnado en centros de Educación secundaria        |              |              |              |              |              |              |              |               |               |
| Integrados en Educación secundaria*                | 1.334        | 2.535        | 1.829        | 2.441        | 1.747        | 1.425        | 2.720        | 3.868         | 17.899        |
| Educación especial específica                      | 39           | 8            | -            | 37           | 8            | 4            | 39           | 9             | 144           |
| Alumnado en centros de Educación especial          | 204          | 722          | 318          | 768          | 136          | 156          | 505          | 1.090         | 3.899         |
| <b>Total</b>                                       | <b>3.701</b> | <b>6.590</b> | <b>4.679</b> | <b>8.105</b> | <b>4.033</b> | <b>3.742</b> | <b>7.171</b> | <b>10.763</b> | <b>48.784</b> |

FUENTE: Consejería de Educación

\*Se incluyen los alumnos de Programa de Garantía Social en actuaciones.

#### 3.2.6. Alumnado de educación de adultos según tipo por provincia. Curso 2003-2004

|                                   | Almería      | Cádiz         | Córdoba      | Granada       | Huelva       | Jaén         | Málaga       | Sevilla       | Andalucía     |
|-----------------------------------|--------------|---------------|--------------|---------------|--------------|--------------|--------------|---------------|---------------|
| Formación inicial base            | 5.904        | 8.085         | 6.095        | 9.277         | 5.256        | 6.103        | 6.935        | 12.140        | 59.795        |
| Formación de base                 | 454          | 1.525         | 782          | 2.427         | 776          | 1.065        | 625          | 2.983         | 10.637        |
| Tutorías de apoyo al estudio      | 49           | 256           | 176          | 209           | 529          | 134          | 298          | 178           | 1.829         |
| Planes de desarrollo comunitario* | 1.010        | 962           | 902          | 1.072         | 69           | 813          | 435          | 516           | 5.779         |
| Acceso a la universidad           | 48           | 255           |              | 254           | 49           | 162          | 46           | 249           | 1.063         |
| Planes de colaboración            | 1.572        | 597           | 132          | 584           | 695          | 522          | 305          | 155           | 4.562         |
| <b>Total</b>                      | <b>9.037</b> | <b>11.680</b> | <b>8.087</b> | <b>13.823</b> | <b>7.374</b> | <b>8.799</b> | <b>8.644</b> | <b>16.221</b> | <b>83.665</b> |

FUENTE: Consejería de Educación

\*Inscritos exclusivamente en estos planes.

### 3.2.7. Alumnado de enseñanzas secundarias según titularidad del centro y sexo por provincia. Curso 2003-2004\*

|                         | Almería       | Cádiz          | Córdoba       | Granada       | Huelva        | Jaén          | Málaga         | Sevilla        | Andalucía      |
|-------------------------|---------------|----------------|---------------|---------------|---------------|---------------|----------------|----------------|----------------|
| <b>Centros públicos</b> |               |                |               |               |               |               |                |                |                |
| Alumnas                 | 20.555        | 40.380         | 25.009        | 26.001        | 17.128        | 22.168        | 41.515         | 55.415         | <b>248.171</b> |
| Alumnos                 | 20.906        | 41.395         | 25.099        | 25.740        | 16.824        | 22.664        | 40.892         | 55.754         | <b>249.274</b> |
| <b>Total</b>            | <b>41.461</b> | <b>81.775</b>  | <b>50.108</b> | <b>51.741</b> | <b>33.952</b> | <b>44.832</b> | <b>82.407</b>  | <b>111.169</b> | <b>497.445</b> |
| <b>Centros privados</b> |               |                |               |               |               |               |                |                |                |
| Alumnas                 | 3.249         | 12.399         | 8.067         | 10.996        | 3.119         | 5.571         | 13.849         | 19.300         | <b>76.550</b>  |
| Alumnos                 | 2.997         | 11.413         | 6.900         | 9.618         | 3.024         | 5.239         | 13.595         | 16.836         | <b>69.622</b>  |
| <b>Total</b>            | <b>6.246</b>  | <b>23.812</b>  | <b>14.967</b> | <b>20.614</b> | <b>6.143</b>  | <b>10.810</b> | <b>27.444</b>  | <b>36.136</b>  | <b>146.172</b> |
| <b>Total centros</b>    |               |                |               |               |               |               |                |                |                |
| <b>Alumnas</b>          | <b>23.804</b> | <b>52.779</b>  | <b>33.076</b> | <b>36.997</b> | <b>20.247</b> | <b>27.739</b> | <b>55.364</b>  | <b>74.715</b>  | <b>324.721</b> |
| <b>Alumnos</b>          | <b>23.903</b> | <b>52.808</b>  | <b>31.999</b> | <b>35.358</b> | <b>19.848</b> | <b>27.903</b> | <b>54.487</b>  | <b>72.590</b>  | <b>318.896</b> |
| <b>Total</b>            | <b>47.707</b> | <b>105.587</b> | <b>65.075</b> | <b>72.355</b> | <b>40.095</b> | <b>55.642</b> | <b>109.851</b> | <b>147.305</b> | <b>643.617</b> |

FUENTE: Consejería de Educación

\*Incluye el alumnado de todos los niveles educativos que comprenden las enseñanzas secundarias: Educación Secundaria Obligatoria, Bachillerato, Ciclos formativos, Enseñanza Secundaria de Adultos y Programas de Garantía Social en centros educativos, no así los alumnos de Programas de Garantía Social de actuaciones. También se incluyen los alumnos de educación especial en secundaria, tanto integrados como en unidades específicas.

### 3.2.8. Alumnado de educación secundaria obligatoria según titularidad del centro, sexo y ciclo por provincia. Curso 2003-2004<sup>a</sup>

|                          | Almería       | Cádiz         | Córdoba       | Granada       | Huelva        | Jaén          | Málaga        | Sevilla       | Andalucía      |
|--------------------------|---------------|---------------|---------------|---------------|---------------|---------------|---------------|---------------|----------------|
| <b>Centros públicos</b>  |               |               |               |               |               |               |               |               |                |
| <b>Alumnas</b>           |               |               |               |               |               |               |               |               |                |
| Ciclo I ESO              | 6.721         | 11.720        | 8.062         | 7.809         | 5.389         | 7.143         | 12.203        | 17.124        | <b>76.171</b>  |
| Ciclo II ESO             | 5.932         | 11.467        | 7.367         | 7.484         | 4.948         | 6.703         | 12.049        | 15.976        | <b>71.926</b>  |
| Ciclo I ESA <sup>b</sup> | 94            | 184           | 216           | 76            | 78            | 70            | 279           | 242           | <b>1.239</b>   |
| Ciclo II ESA             | 480           | 1.293         | 603           | 569           | 472           | 402           | 1.302         | 904           | <b>6.025</b>   |
| <b>Total</b>             | <b>13.227</b> | <b>24.664</b> | <b>16.248</b> | <b>15.938</b> | <b>10.887</b> | <b>14.318</b> | <b>25.833</b> | <b>34.246</b> | <b>155.361</b> |
| <b>Alumnos</b>           |               |               |               |               |               |               |               |               |                |
| Ciclo I ESO              | 7.714         | 13.444        | 8.935         | 8.723         | 5.790         | 8.121         | 13.644        | 19.251        | <b>85.622</b>  |
| Ciclo II ESO             | 6.050         | 11.426        | 7.332         | 7.376         | 4.661         | 6.809         | 12.075        | 15.731        | <b>71.460</b>  |
| Ciclo I ESA              | 174           | 191           | 298           | 105           | 73            | 83            | 208           | 214           | <b>1.346</b>   |
| Ciclo II ESA             | 626           | 1.247         | 716           | 612           | 744           | 528           | 1.569         | 1.070         | <b>7.112</b>   |
| <b>Total</b>             | <b>14.564</b> | <b>26.308</b> | <b>17.281</b> | <b>16.816</b> | <b>11.268</b> | <b>15.541</b> | <b>27.496</b> | <b>36.266</b> | <b>165.540</b> |
| <b>Ambos sexos</b>       |               |               |               |               |               |               |               |               |                |
| Ciclo I ESO              | 14.435        | 25.164        | 16.997        | 16.532        | 11.179        | 15.264        | 25.847        | 36.375        | <b>161.793</b> |
| Ciclo II ESO             | 11.982        | 22.893        | 14.699        | 14.860        | 9.609         | 13.512        | 24.124        | 31.707        | <b>143.386</b> |
| Ciclo I ESA              | 268           | 375           | 514           | 181           | 151           | 153           | 487           | 456           | <b>2.585</b>   |
| Ciclo II ESA             | 1.106         | 2.540         | 1.319         | 1.181         | 1.216         | 930           | 2.871         | 1.974         | <b>13.137</b>  |
| <b>Total</b>             | <b>27.791</b> | <b>50.972</b> | <b>33.529</b> | <b>32.754</b> | <b>22.155</b> | <b>29.859</b> | <b>53.329</b> | <b>70.512</b> | <b>320.901</b> |

CONTINUA →

### 3. Enseñanza, formación e investigación

#### 3.2.8. Alumnado de educación secundaria obligatoria según titularidad del centro, sexo y ciclo por provincia. Curso 2003-2004<sup>a</sup>

CONTINUACIÓN

|                         | Almería       | Cádiz         | Córdoba       | Granada       | Huelva        | Jaén          | Málaga        | Sevilla       | Andalucía      |
|-------------------------|---------------|---------------|---------------|---------------|---------------|---------------|---------------|---------------|----------------|
| <b>Centros privados</b> |               |               |               |               |               |               |               |               |                |
| <b>Alumnas</b>          |               |               |               |               |               |               |               |               |                |
| Ciclo I ESO             | 1.180         | 4.205         | 2.429         | 3.535         | 1.119         | 2.009         | 4.894         | 6.243         | <b>25.614</b>  |
| Ciclo II ESO            | 1.151         | 4.328         | 2.502         | 3.682         | 1.159         | 2.069         | 4.994         | 6.300         | <b>26.185</b>  |
| <b>Total</b>            | <b>2.331</b>  | <b>8.533</b>  | <b>4.931</b>  | <b>7.217</b>  | <b>2.278</b>  | <b>4.078</b>  | <b>9.888</b>  | <b>12.543</b> | <b>51.799</b>  |
| <b>Alumnos</b>          |               |               |               |               |               |               |               |               |                |
| Ciclo I ESO             | 1.185         | 4.162         | 2.503         | 3.416         | 1.155         | 2.160         | 4.907         | 6.021         | <b>25.509</b>  |
| Ciclo II ESO            | 1.153         | 3.790         | 2.294         | 3.143         | 1.088         | 1.763         | 4.590         | 5.474         | <b>23.295</b>  |
| <b>Total</b>            | <b>2.338</b>  | <b>7.952</b>  | <b>4.797</b>  | <b>6.559</b>  | <b>2.243</b>  | <b>3.923</b>  | <b>9.497</b>  | <b>11.495</b> | <b>48.804</b>  |
| <b>Ambos sexos</b>      |               |               |               |               |               |               |               |               |                |
| Ciclo I ESO             | <b>2.365</b>  | <b>8.367</b>  | <b>4.932</b>  | <b>6.951</b>  | <b>2.274</b>  | <b>4.169</b>  | <b>9.801</b>  | <b>12.264</b> | <b>51.123</b>  |
| Ciclo II ESO            | <b>2.304</b>  | <b>8.118</b>  | <b>4.796</b>  | <b>6.825</b>  | <b>2.247</b>  | <b>3.832</b>  | <b>9.584</b>  | <b>11.774</b> | <b>49.480</b>  |
| <b>Total</b>            | <b>4.669</b>  | <b>16.485</b> | <b>9.728</b>  | <b>13.776</b> | <b>4.521</b>  | <b>8.001</b>  | <b>19.385</b> | <b>24.038</b> | <b>100.603</b> |
| <b>Total centros</b>    |               |               |               |               |               |               |               |               |                |
| <b>Alumnas</b>          |               |               |               |               |               |               |               |               |                |
| Ciclo I ESO             | <b>7.901</b>  | <b>15.925</b> | <b>10.491</b> | <b>11.344</b> | <b>6.508</b>  | <b>9.152</b>  | <b>17.097</b> | <b>23.367</b> | <b>101.785</b> |
| Ciclo II ESO            | <b>7.083</b>  | <b>15.795</b> | <b>9.869</b>  | <b>11.166</b> | <b>6.107</b>  | <b>8.772</b>  | <b>17.043</b> | <b>22.276</b> | <b>98.111</b>  |
| Ciclo I ESA             | <b>94</b>     | <b>184</b>    | <b>216</b>    | <b>76</b>     | <b>78</b>     | <b>70</b>     | <b>279</b>    | <b>242</b>    | <b>1.239</b>   |
| Ciclo II ESA            | <b>480</b>    | <b>1.293</b>  | <b>603</b>    | <b>569</b>    | <b>472</b>    | <b>402</b>    | <b>1.302</b>  | <b>904</b>    | <b>6.025</b>   |
| <b>Total</b>            | <b>15.558</b> | <b>33.197</b> | <b>21.179</b> | <b>23.155</b> | <b>13.165</b> | <b>18.396</b> | <b>35.721</b> | <b>46.789</b> | <b>207.160</b> |
| <b>Alumnos</b>          |               |               |               |               |               |               |               |               |                |
| Ciclo I ESO             | <b>8.899</b>  | <b>17.606</b> | <b>11.438</b> | <b>12.139</b> | <b>6.945</b>  | <b>10.281</b> | <b>18.551</b> | <b>25.272</b> | <b>111.131</b> |
| Ciclo II ESO            | <b>7.203</b>  | <b>15.216</b> | <b>9.626</b>  | <b>10.519</b> | <b>5.749</b>  | <b>8.572</b>  | <b>16.665</b> | <b>21.205</b> | <b>94.755</b>  |
| Ciclo I ESA             | <b>174</b>    | <b>191</b>    | <b>298</b>    | <b>105</b>    | <b>73</b>     | <b>83</b>     | <b>208</b>    | <b>214</b>    | <b>1.346</b>   |
| Ciclo II ESA            | <b>626</b>    | <b>1.247</b>  | <b>716</b>    | <b>612</b>    | <b>744</b>    | <b>528</b>    | <b>1.569</b>  | <b>1.070</b>  | <b>7.112</b>   |
| <b>Total</b>            | <b>16.902</b> | <b>34.260</b> | <b>22.078</b> | <b>23.375</b> | <b>13.511</b> | <b>19.464</b> | <b>36.993</b> | <b>47.761</b> | <b>214.344</b> |
| <b>Ambos sexos</b>      |               |               |               |               |               |               |               |               |                |
| Ciclo I ESO             | <b>16.800</b> | <b>33.531</b> | <b>21.929</b> | <b>23.483</b> | <b>13.453</b> | <b>19.433</b> | <b>35.648</b> | <b>48.639</b> | <b>212.916</b> |
| Ciclo II ESO            | <b>14.286</b> | <b>31.011</b> | <b>19.495</b> | <b>21.685</b> | <b>11.856</b> | <b>17.344</b> | <b>33.708</b> | <b>43.481</b> | <b>192.866</b> |
| Ciclo I ESA             | <b>268</b>    | <b>375</b>    | <b>514</b>    | <b>181</b>    | <b>151</b>    | <b>153</b>    | <b>487</b>    | <b>456</b>    | <b>2.585</b>   |
| Ciclo II ESA            | <b>1.106</b>  | <b>2.540</b>  | <b>1.319</b>  | <b>1.181</b>  | <b>1.216</b>  | <b>930</b>    | <b>2.871</b>  | <b>1.974</b>  | <b>13.137</b>  |
| <b>Total</b>            | <b>32.460</b> | <b>67.457</b> | <b>43.257</b> | <b>46.530</b> | <b>26.676</b> | <b>37.860</b> | <b>72.714</b> | <b>94.550</b> | <b>421.504</b> |

FUENTE: Consejería de Educación

<sup>a</sup>Cada ciclo de Enseñanza Secundaria Obligatoria incluye el alumnado de los cursos correspondientes a cada uno, dos en el caso de ESO y uno en caso de ESA.

La ESA no se imparte en centros privados.

<sup>b</sup>ESA: Enseñanza Secundaria de Adultos.

### 3.2.9. Alumnado de bachillerato según titularidad del centro y sexo por provincia. Curso 2003-2004

|                         | Almería      | Cádiz         | Córdoba       | Granada       | Huelva       | Jaén          | Málaga        | Sevilla       | Andalucía      |
|-------------------------|--------------|---------------|---------------|---------------|--------------|---------------|---------------|---------------|----------------|
| <b>Centros públicos</b> |              |               |               |               |              |               |               |               |                |
| Alumnas                 | 4.493        | 9.583         | 5.869         | 6.433         | 3.904        | 5.451         | 9.773         | 13.495        | <b>59.001</b>  |
| Alumnos                 | 3.317        | 8.201         | 4.569         | 5.131         | 3.133        | 4.185         | 7.797         | 10.444        | <b>46.777</b>  |
| <b>Total</b>            | <b>7.810</b> | <b>17.784</b> | <b>10.438</b> | <b>11.564</b> | <b>7.037</b> | <b>9.636</b>  | <b>17.570</b> | <b>23.939</b> | <b>105.778</b> |
| <b>Centros privados</b> |              |               |               |               |              |               |               |               |                |
| Alumnas                 | 500          | 1.849         | 1.167         | 2.058         | 302          | 667           | 2.508         | 2.687         | <b>11.738</b>  |
| Alumnos                 | 441          | 1.661         | 848           | 1.475         | 236          | 581           | 2.203         | 2.332         | <b>9.777</b>   |
| <b>Total</b>            | <b>941</b>   | <b>3.510</b>  | <b>2.015</b>  | <b>3.533</b>  | <b>538</b>   | <b>1.248</b>  | <b>4.711</b>  | <b>5.019</b>  | <b>21.515</b>  |
| <b>Total centros</b>    |              |               |               |               |              |               |               |               |                |
| <b>Alumnas</b>          | <b>4.993</b> | <b>11.432</b> | <b>7.036</b>  | <b>8.491</b>  | <b>4.206</b> | <b>6.118</b>  | <b>12.281</b> | <b>16.182</b> | <b>70.739</b>  |
| <b>Alumnos</b>          | <b>3.758</b> | <b>9.862</b>  | <b>5.417</b>  | <b>6.606</b>  | <b>3.369</b> | <b>4.766</b>  | <b>10.000</b> | <b>12.776</b> | <b>56.554</b>  |
| <b>Total</b>            | <b>8.751</b> | <b>21.294</b> | <b>12.453</b> | <b>15.097</b> | <b>7.575</b> | <b>10.884</b> | <b>22.281</b> | <b>28.958</b> | <b>127.293</b> |

FUENTE: Consejería de Educación

### 3.2.10. Alumnado de bachillerato según sexo y rama por provincia. Curso 2003-2004\*

|  | Almería      | Cádiz         | Córdoba       | Granada       | Huelva       | Jaén          | Málaga        | Sevilla       | Andalucía      |
|--|--------------|---------------|---------------|---------------|--------------|---------------|---------------|---------------|----------------|
| <b>Alumnas</b>                           |              |               |               |               |              |               |               |               |                |
| Humanidades y ciencias sociales          | 2.910        | 6.753         | 3.932         | 4.703         | 2.457        | 3.314         | 7.484         | 9.220         | <b>40.773</b>  |
| Ciencias de la naturaleza y salud        | 1.803        | 3.936         | 2.453         | 3.277         | 1.468        | 2.268         | 3.917         | 5.987         | <b>25.109</b>  |
| Técnico                                  | 76           | 244           | 242           | 169           | 61           | 246           | 343           | 399           | <b>1.780</b>   |
| Artístico                                | 204          | 499           | 409           | 342           | 220          | 290           | 537           | 541           | <b>3.042</b>   |
| <b>Total</b>                             | <b>4.993</b> | <b>11.432</b> | <b>7.036</b>  | <b>8.491</b>  | <b>4.206</b> | <b>6.118</b>  | <b>12.281</b> | <b>16.147</b> | <b>70.704</b>  |
| <b>Alumnos</b>                           |              |               |               |               |              |               |               |               |                |
| Humanidades y ciencias sociales          | 1.595        | 4.087         | 2.142         | 2.780         | 1.461        | 1.707         | 4.738         | 5.594         | <b>24.104</b>  |
| Ciencias de la naturaleza y salud        | 1.700        | 4.268         | 2.497         | 3.197         | 1.539        | 2.318         | 4.013         | 5.693         | <b>25.225</b>  |
| Técnico                                  | 343          | 1.198         | 570           | 452           | 239          | 579           | 975           | 1.095         | <b>5.451</b>   |
| Artístico                                | 120          | 309           | 208           | 177           | 130          | 162           | 274           | 376           | <b>1.756</b>   |
| <b>Total</b>                             | <b>3.758</b> | <b>9.862</b>  | <b>5.417</b>  | <b>6.606</b>  | <b>3.369</b> | <b>4.766</b>  | <b>10.000</b> | <b>12.758</b> | <b>56.536</b>  |
| <b>Ambos sexos</b>                       |              |               |               |               |              |               |               |               |                |
| <b>Humanidades y ciencias sociales</b>   | <b>4.505</b> | <b>10.840</b> | <b>6.074</b>  | <b>7.483</b>  | <b>3.918</b> | <b>5.021</b>  | <b>12.222</b> | <b>14.814</b> | <b>64.877</b>  |
| <b>Ciencias de la naturaleza y salud</b> | <b>3.503</b> | <b>8.204</b>  | <b>4.950</b>  | <b>6.474</b>  | <b>3.007</b> | <b>4.586</b>  | <b>7.930</b>  | <b>11.680</b> | <b>50.334</b>  |
| <b>Técnico</b>                           | <b>419</b>   | <b>1.442</b>  | <b>812</b>    | <b>621</b>    | <b>300</b>   | <b>825</b>    | <b>1.318</b>  | <b>1.494</b>  | <b>7.231</b>   |
| <b>Artístico</b>                         | <b>324</b>   | <b>808</b>    | <b>617</b>    | <b>519</b>    | <b>350</b>   | <b>452</b>    | <b>811</b>    | <b>917</b>    | <b>4.798</b>   |
| <b>Total</b>                             | <b>8.751</b> | <b>21.294</b> | <b>12.453</b> | <b>15.097</b> | <b>7.575</b> | <b>10.884</b> | <b>22.281</b> | <b>28.905</b> | <b>127.240</b> |

FUENTE: Consejería de Educación

\*Faltan por incluir 53 alumnos de Bachillerato Internacional en Sevilla, en centros públicos, de los cuales 35 son alumnas y 18 alumnos.

### 3. Enseñanza, formación e investigación

#### 3.2.11. Alumnado de ciclos formativos según titularidad del centro, sexo y grado por provincia. Curso 2003-2004

|                         | Almería      | Cádiz         | Córdoba      | Granada      | Huelva       | Jaén         | Málaga        | Sevilla       | Andalucía     |
|-------------------------|--------------|---------------|--------------|--------------|--------------|--------------|---------------|---------------|---------------|
| <b>Centros públicos</b> |              |               |              |              |              |              |               |               |               |
| <b>Alumnas</b>          |              |               |              |              |              |              |               |               |               |
| Grado medio             | 1.255        | 3.280         | 1.326        | 1.531        | 1.222        | 1.303        | 2.641         | 3.441         | 15.999        |
| Grado superior          | 1.489        | 2.477         | 1.378        | 1.901        | 1.081        | 997          | 2.953         | 3.922         | 16.198        |
| <b>Total</b>            | <b>2.744</b> | <b>5.757</b>  | <b>2.704</b> | <b>3.432</b> | <b>2.303</b> | <b>2.300</b> | <b>5.594</b>  | <b>7.363</b>  | <b>32.197</b> |
| <b>Alumnos</b>          |              |               |              |              |              |              |               |               |               |
| Grado medio             | 1.593        | 3.729         | 1.689        | 1.753        | 1.270        | 1.507        | 2.674         | 4.233         | 18.448        |
| Grado superior          | 1.193        | 2.400         | 1.168        | 1.665        | 956          | 1.170        | 2.380         | 3.986         | 14.918        |
| <b>Total</b>            | <b>2.786</b> | <b>6.129</b>  | <b>2.857</b> | <b>3.418</b> | <b>2.226</b> | <b>2.677</b> | <b>5.054</b>  | <b>8.219</b>  | <b>33.366</b> |
| <b>Ambos sexos</b>      |              |               |              |              |              |              |               |               |               |
| Grado medio             | 2.848        | 7.009         | 3.015        | 3.284        | 2.492        | 2.810        | 5.315         | 7.674         | 34.447        |
| Grado superior          | 2.682        | 4.877         | 2.546        | 3.566        | 2.037        | 2.167        | 5.333         | 7.908         | 31.116        |
| <b>Total</b>            | <b>5.530</b> | <b>11.886</b> | <b>5.561</b> | <b>6.850</b> | <b>4.529</b> | <b>4.977</b> | <b>10.648</b> | <b>15.582</b> | <b>65.563</b> |
| <b>Centros privados</b> |              |               |              |              |              |              |               |               |               |
| <b>Alumnas</b>          |              |               |              |              |              |              |               |               |               |
| Grado medio             | 400          | 1.344         | 1.322        | 936          | 485          | 468          | 857           | 2.762         | 8.574         |
| Grado superior          | 9            | 604           | 575          | 696          | 17           | 348          | 517           | 1.099         | 3.865         |
| <b>Total</b>            | <b>409</b>   | <b>1.948</b>  | <b>1.897</b> | <b>1.632</b> | <b>502</b>   | <b>816</b>   | <b>1.374</b>  | <b>3.861</b>  | <b>12.439</b> |
| <b>Alumnos</b>          |              |               |              |              |              |              |               |               |               |
| Grado medio             | 152          | 1.093         | 760          | 786          | 441          | 537          | 1.070         | 1.789         | 6.628         |
| Grado superior          | 59           | 541           | 376          | 591          | 28           | 136          | 674           | 1.029         | 3.434         |
| <b>Total</b>            | <b>211</b>   | <b>1.634</b>  | <b>1.136</b> | <b>1.377</b> | <b>469</b>   | <b>673</b>   | <b>1.744</b>  | <b>2.818</b>  | <b>10.062</b> |
| <b>Ambos sexos</b>      |              |               |              |              |              |              |               |               |               |
| Grado medio             | 552          | 2.437         | 2.082        | 1.722        | 926          | 1.005        | 1.927         | 4.551         | 15.202        |
| Grado superior          | 68           | 1.145         | 951          | 1.287        | 45           | 484          | 1.191         | 2.128         | 7.299         |
| <b>Total</b>            | <b>620</b>   | <b>3.582</b>  | <b>3.033</b> | <b>3.009</b> | <b>971</b>   | <b>1.489</b> | <b>3.118</b>  | <b>6.679</b>  | <b>22.501</b> |
| <b>Total centros</b>    |              |               |              |              |              |              |               |               |               |
| <b>Alumnas</b>          |              |               |              |              |              |              |               |               |               |
| Grado medio             | 1.655        | 4.624         | 2.648        | 2.467        | 1.707        | 1.771        | 3.498         | 6.203         | 24.573        |
| Grado superior          | 1.498        | 3.081         | 1.953        | 2.597        | 1.098        | 1.345        | 3.470         | 5.021         | 20.063        |
| <b>Total</b>            | <b>3.153</b> | <b>7.705</b>  | <b>4.601</b> | <b>5.064</b> | <b>2.805</b> | <b>3.116</b> | <b>6.968</b>  | <b>11.224</b> | <b>44.636</b> |
| <b>Alumnos</b>          |              |               |              |              |              |              |               |               |               |
| Grado medio             | 1.745        | 4.822         | 2.449        | 2.539        | 1.711        | 2.044        | 3.744         | 6.022         | 25.076        |
| Grado superior          | 1.252        | 2.941         | 1.544        | 2.256        | 984          | 1.306        | 3.054         | 5.015         | 18.352        |
| <b>Total</b>            | <b>2.997</b> | <b>7.763</b>  | <b>3.993</b> | <b>4.795</b> | <b>2.695</b> | <b>3.350</b> | <b>6.798</b>  | <b>11.037</b> | <b>43.428</b> |
| <b>Ambos sexos</b>      |              |               |              |              |              |              |               |               |               |
| Grado medio             | 3.400        | 9.446         | 5.097        | 5.006        | 3.418        | 3.815        | 7.242         | 12.225        | 49.649        |
| Grado superior          | 2.750        | 6.022         | 3.497        | 4.853        | 2.082        | 2.651        | 6.524         | 10.036        | 38.415        |
| <b>Total</b>            | <b>6.150</b> | <b>15.468</b> | <b>8.594</b> | <b>9.859</b> | <b>5.500</b> | <b>6.466</b> | <b>13.766</b> | <b>22.261</b> | <b>88.064</b> |

FUENTE: Consejería de Educación

### 3.2.12. Alumnado de ciclos formativos según grado y familia profesional por provincia. Curso 2003-2004

|  | Almería      | Cádiz        | Córdoba      | Granada      | Huelva       | Jaén         | Málaga       | Sevilla       | Andalucía     |
|--|--------------|--------------|--------------|--------------|--------------|--------------|--------------|---------------|---------------|
| <b>Ciclos formativos de grado medio</b>    |              |              |              |              |              |              |              |               |               |
| Edificación y obra civil                   | -            | 17           | -            | -            | 11           | -            | -            | -             | <b>28</b>     |
| Mantenimiento de vehículos autopropulsados | 261          | 612          | 353          | 413          | 303          | 327          | 556          | 747           | <b>3.572</b>  |
| Hostelería y turismo                       | 174          | 629          | 109          | 283          | 171          | 177          | 526          | 540           | <b>2.609</b>  |
| Comercio y marketing                       | 92           | 943          | 370          | 282          | 327          | 193          | 659          | 1.203         | <b>4.069</b>  |
| Actividades físicas y deportivas           | 28           | 113          | 68           | 112          | -            | 113          | 142          | 245           | <b>821</b>    |
| Textil, confección y piel                  | -            | -            | -            | 30           | 22           | -            | -            | -             | <b>52</b>     |
| Industrias alimentarias                    | 29           | 34           | 41           | 23           | -            | 27           | 19           | 60            | <b>233</b>    |
| Sanidad                                    | 465          | 1.270        | 846          | 723          | 303          | 627          | 1.018        | 1.865         | <b>7.117</b>  |
| Electricidad y electrónica                 | 353          | 1.442        | 738          | 734          | 432          | 672          | 1.103        | 1.911         | <b>7.385</b>  |
| Imagen personal                            | 196          | 759          | 361          | 435          | 196          | 187          | 277          | 836           | <b>3.247</b>  |
| Actividades agrarias                       | 136          | 122          | 109          | 136          | 88           | 25           | 110          | 223           | <b>949</b>    |
| Madera y mueble                            | 38           | 135          | 26           | 44           | 27           | 22           | 106          | 72            | <b>470</b>    |
| Administración                             | 1.102        | 1.925        | 1.567        | 1.218        | 951          | 993          | 1.784        | 3.073         | <b>12.613</b> |
| Artes gráficas                             | -            | -            | 35           | 60           | 38           | -            | 52           | 88            | <b>273</b>    |
| Mantenimiento y servicios a la producción  | 129          | 196          | 86           | 108          | 87           | 170          | 317          | 287           | <b>1.380</b>  |
| Química                                    | 44           | 58           | 36           | 110          | 71           | 78           | 79           | 140           | <b>616</b>    |
| Comunicación, imagen y sonido              | 71           | 112          | 86           | 138          | 46           | -            | 165          | 99            | <b>717</b>    |
| Fabricación mecánica                       | 56           | 801          | 122          | 85           | 138          | 65           | 43           | 485           | <b>1.795</b>  |
| Actividades marítimo-pesqueras             | -            | 124          | -            | -            | -            | -            | -            | -             | <b>124</b>    |
| Informática                                | 196          | 142          | 144          | 50           | 207          | 110          | 234          | 297           | <b>1.380</b>  |
| Servicios socioculturales y a la comunidad | 30           | 12           | -            | 22           | -            | 29           | 52           | 54            | <b>199</b>    |
| <b>Total</b>                               | <b>3.400</b> | <b>9.446</b> | <b>5.097</b> | <b>5.006</b> | <b>3.418</b> | <b>3.815</b> | <b>7.242</b> | <b>12.225</b> | <b>49.649</b> |
| <b>Ciclos formativos de grado superior</b> |              |              |              |              |              |              |              |               |               |
| Administración                             | 693          | 1.053        | 1.005        | 870          | 470          | 476          | 1.459        | 1.971         | <b>7.997</b>  |
| Informática                                | 601          | 1.265        | 554          | 878          | 287          | 427          | 1.333        | 1.908         | <b>7.253</b>  |
| Hostelería y turismo                       | 176          | 435          | 139          | 390          | 97           | 223          | 644          | 517           | <b>2.621</b>  |
| Química                                    | 64           | 70           | 45           | 65           | 126          | -            | 77           | 162           | <b>609</b>    |
| Sanidad                                    | 256          | 673          | 524          | 710          | 286          | 362          | 765          | 1.308         | <b>4.884</b>  |
| Actividades físicas y deportivas           | 63           | 160          | 112          | 60           | 91           | 81           | 233          | 372           | <b>1.172</b>  |
| Servicios socioculturales y a la comunidad | 268          | 524          | 296          | 564          | 156          | 229          | 534          | 518           | <b>3.089</b>  |
| Mantenimiento de vehículos autopropulsados | 32           | 65           | 45           | 60           | 25           | 72           | 64           | 168           | <b>531</b>    |
| Comercio y marketing                       | 145          | 396          | 198          | 270          | 123          | 65           | 292          | 664           | <b>2.153</b>  |
| Fabricación mecánica                       | -            | 67           | -            | -            | 18           | 36           | -            | 61            | <b>182</b>    |
| Electricidad y electrónica                 | 135          | 417          | 299          | 243          | 139          | 289          | 342          | 961           | <b>2.825</b>  |
| Mantenimiento y servicios a la producción  | 23           | 190          | 63           | 117          | 78           | 112          | 49           | 159           | <b>791</b>    |
| Edificación y obra civil                   | 135          | 282          | 57           | 240          | 60           | 52           | 407          | 422           | <b>1.655</b>  |
| Imagen personal                            | 29           | 153          | 42           | 115          | 33           | 33           | 144          | 145           | <b>694</b>    |
| Actividades agrarias                       | 76           | 97           | 58           | 98           | 93           | 194          | 21           | 197           | <b>834</b>    |
| Comunicación, imagen y sonido              | 54           | 61           | 54           | 85           | -            | -            | 160          | 454           | <b>868</b>    |
| Industrias alimentarias                    | -            | -            | 6            | -            | -            | -            | -            | 24            | <b>30</b>     |
| Textil, confección y piel                  | -            | -            | -            | 27           | -            | -            | -            | -             | <b>27</b>     |
| Actividades marítimo-pesqueras             | -            | 102          | -            | -            | -            | -            | -            | -             | <b>102</b>    |
| Artes gráficas                             | -            | -            | -            | 61           | -            | -            | -            | 25            | <b>86</b>     |
| Madera y mueble                            | -            | 12           | -            | -            | -            | -            | -            | -             | <b>12</b>     |
| <b>Total</b>                               | <b>2.750</b> | <b>6.022</b> | <b>3.497</b> | <b>4.853</b> | <b>2.082</b> | <b>2.651</b> | <b>6.524</b> | <b>10.036</b> | <b>38.415</b> |

FUENTE: Consejería de Educación

### 3. Enseñanza, formación e investigación

#### 3.2.13. Alumnado de garantía social según titularidad del centro y sexo por provincia. Curso 2003-2004

|                               | Almería    | Cádiz        | Córdoba    | Granada    | Huelva     | Jaén       | Málaga       | Sevilla      | Andalucía    |
|-------------------------------|------------|--------------|------------|------------|------------|------------|--------------|--------------|--------------|
| <b>En centros docentes</b>    |            |              |            |            |            |            |              |              |              |
| <b>Centros públicos</b>       |            |              |            |            |            |            |              |              |              |
| Alumnas                       | 78         | 371          | 188        | 189        | 32         | 99         | 304          | 308          | <b>1.569</b> |
| Alumnos                       | 213        | 754          | 392        | 358        | 191        | 257        | 526          | 819          | <b>3.510</b> |
| <b>Total</b>                  | <b>291</b> | <b>1.125</b> | <b>580</b> | <b>547</b> | <b>223</b> | <b>356</b> | <b>830</b>   | <b>1.127</b> | <b>5.079</b> |
| <b>Centros privados</b>       |            |              |            |            |            |            |              |              |              |
| Alumnas                       | 9          | 69           | 72         | 83         | 37         | 10         | 75           | 209          | <b>564</b>   |
| Alumnos                       | 7          | 166          | 119        | 202        | 76         | 62         | 146          | 191          | <b>969</b>   |
| <b>Total</b>                  | <b>16</b>  | <b>235</b>   | <b>191</b> | <b>285</b> | <b>113</b> | <b>72</b>  | <b>221</b>   | <b>400</b>   | <b>1.533</b> |
| <b>Total centros</b>          |            |              |            |            |            |            |              |              |              |
| <b>Alumnas</b>                | <b>87</b>  | <b>440</b>   | <b>260</b> | <b>272</b> | <b>69</b>  | <b>109</b> | <b>379</b>   | <b>517</b>   | <b>2.133</b> |
| <b>Alumnos</b>                | <b>220</b> | <b>920</b>   | <b>511</b> | <b>560</b> | <b>267</b> | <b>319</b> | <b>672</b>   | <b>1.010</b> | <b>4.479</b> |
| <b>Total</b>                  | <b>307</b> | <b>1.360</b> | <b>771</b> | <b>832</b> | <b>336</b> | <b>428</b> | <b>1.051</b> | <b>1.527</b> | <b>6.612</b> |
| <b>En actuaciones</b>         |            |              |            |            |            |            |              |              |              |
| <b>De organismos públicos</b> |            |              |            |            |            |            |              |              |              |
| Alumnas                       | 31         | 8            | 25         | 14         | 3          | 15         | 21           | 55           | <b>172</b>   |
| Alumnos                       | 20         | 26           | 17         | 23         | 37         | 20         | 3            | 58           | <b>204</b>   |
| <b>Total</b>                  | <b>51</b>  | <b>34</b>    | <b>42</b>  | <b>37</b>  | <b>40</b>  | <b>35</b>  | <b>24</b>    | <b>113</b>   | <b>376</b>   |
| <b>De organismos privados</b> |            |              |            |            |            |            |              |              |              |
| Alumnas                       | 11         | 27           | 10         | 6          | 13         | 11         | 51           | 35           | <b>164</b>   |
| Alumnos                       | 20         | 27           | 48         | 38         | 5          | 8          | 24           | 106          | <b>276</b>   |
| <b>Total</b>                  | <b>31</b>  | <b>54</b>    | <b>58</b>  | <b>44</b>  | <b>18</b>  | <b>19</b>  | <b>75</b>    | <b>141</b>   | <b>440</b>   |
| <b>Total centros</b>          |            |              |            |            |            |            |              |              |              |
| <b>Alumnas</b>                | <b>42</b>  | <b>35</b>    | <b>35</b>  | <b>20</b>  | <b>16</b>  | <b>26</b>  | <b>72</b>    | <b>90</b>    | <b>336</b>   |
| <b>Alumnos</b>                | <b>40</b>  | <b>53</b>    | <b>65</b>  | <b>61</b>  | <b>42</b>  | <b>28</b>  | <b>27</b>    | <b>164</b>   | <b>480</b>   |
| <b>Total</b>                  | <b>82</b>  | <b>88</b>    | <b>100</b> | <b>81</b>  | <b>58</b>  | <b>54</b>  | <b>99</b>    | <b>254</b>   | <b>816</b>   |

FUENTE: Consejería de Educación



### 3.2.14.G. Alumnado en enseñanzas de régimen especial según tipo en Andalucía. Curso 2003-2004

(porcentaje)

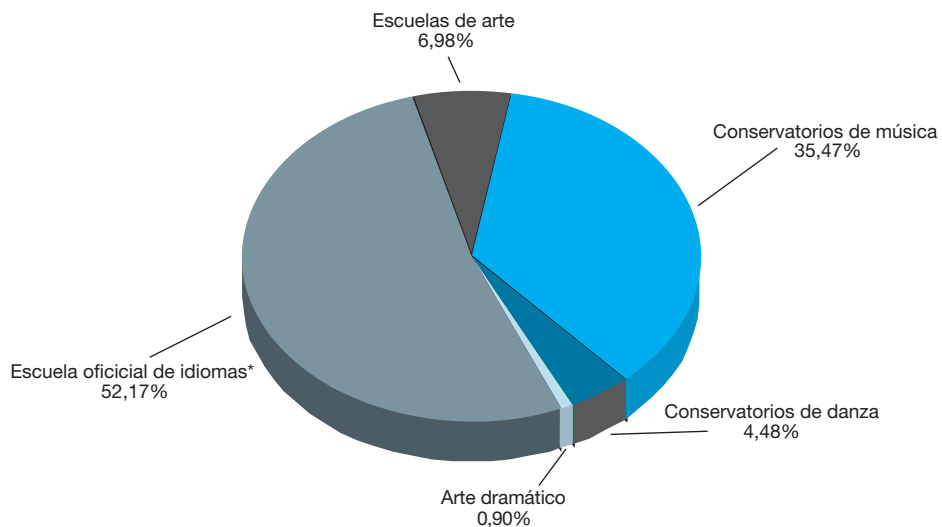

El total de alumnos en enseñanza de régimen especial en Andalucía es de 58.347

FUENTE: Consejería de Educación

\*Incluye alumnado matriculado en "That's English" y matrícula libre.

### 3.2.15.G. Evolución del número de alumnos extranjeros no universitarios en Andalucía. Cursos 1995-1996 a 2003-2004

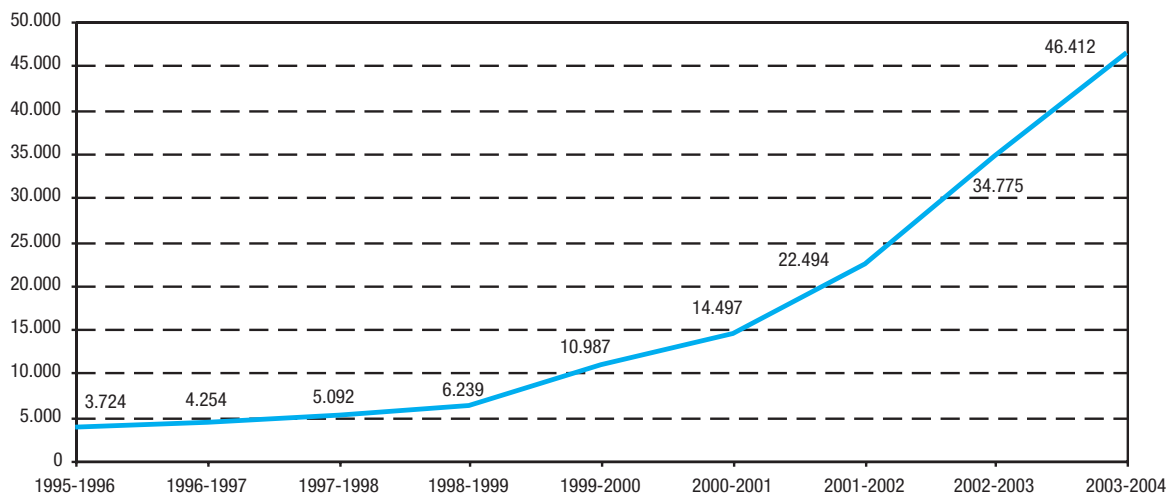

FUENTE: Consejería de Gobernación. La inmigración en Andalucía: datos estadísticos

### 3. Enseñanza, formación e investigación

#### 3.2.16.G. Alumnado matriculado en 1<sup>er</sup> y 2<sup>o</sup> ciclo universitario según tipo de ciclo\* por universidad. Curso 2003-2004 (porcentaje)

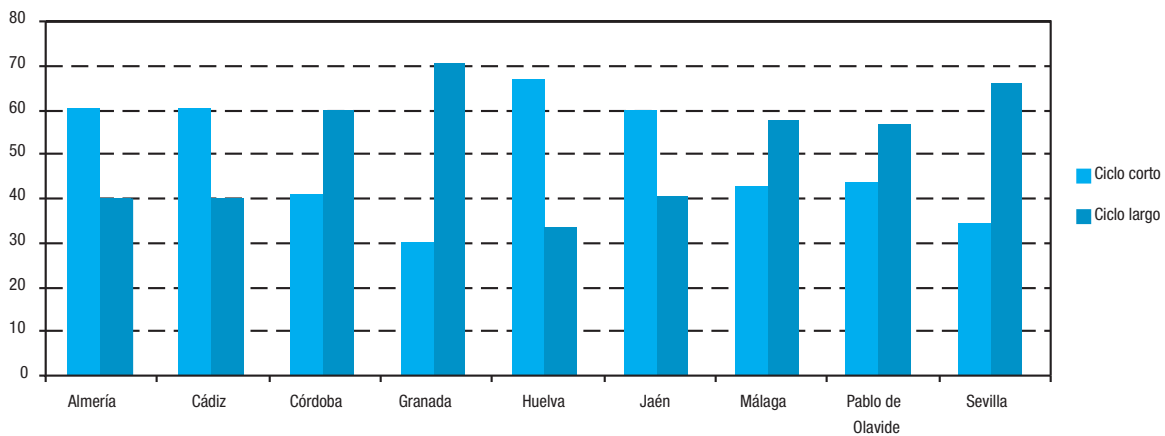

FUENTE: Consejería de Innovación, Ciencia y Empresa

\*Ciclo corto: Titulaciones de primer ciclo.

Ciclo largo: Titulaciones de primer y segundo ciclo y sólo segundo ciclo.

#### 3.2.17.G. Alumnado matriculado en 1<sup>er</sup> y 2<sup>o</sup> ciclo según sexo por universidad. Curso 2003-2004 (porcentaje)

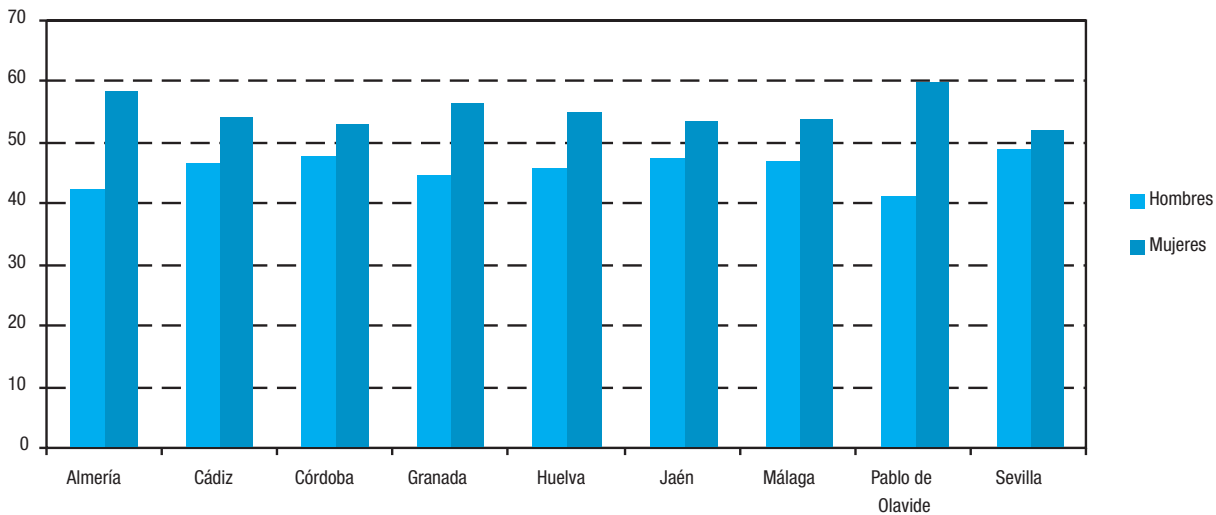

FUENTE: Consejería de Innovación, Ciencia y Empresa

### 3.2.18. Alumnado matriculado en estudios de 1º y 2º ciclo según rama y titulación por universidad. Curso 2003-2004

|  | Almería    | Cádiz        | Córdoba      | Granada      | Huelva     | Jaén         | Málaga       | Pablo de Olavide | Sevilla      | Andalucía     |
|--|------------|--------------|--------------|--------------|------------|--------------|--------------|------------------|--------------|---------------|
| <b>Ciencias Experimentales</b>                   |            |              |              |              |            |              |              |                  |              |               |
| <b>Enseñanzas de primer y segundo ciclo</b>      |            |              |              |              |            |              |              |                  |              |               |
| Licenciado Biología                              | -          | -            | 756          | 1.626        | -          | 667          | 1.203        | -                | 1.617        | <b>5.869</b>  |
| Licenciado Ciencias Ambientales                  | 374        | 488          | 590          | 1.043        | 754        | 554          | 417          | 914              | -            | <b>5.134</b>  |
| Licenciado Ciencias Biológicas                   | -          | -            | -            | 116          | -          | -            | -            | -                | -            | <b>116</b>    |
| Licenciado Ciencias del Mar                      | -          | 835          | -            | -            | -          | -            | -            | -                | -            | <b>835</b>    |
| Licenciado Ciencias Físicas                      | -          | -            | -            | 28           | -          | -            | -            | -                | 505          | <b>533</b>    |
| Licenciado Ciencias Matemáticas                  | -          | -            | -            | -            | -          | -            | -            | -                | 36           | <b>36</b>     |
| Licenciado Ciencias Químicas                     | -          | -            | -            | 103          | -          | -            | -            | -                | 675          | <b>778</b>    |
| Licenciado Ciencias, Sección de Matemáticas      | -          | -            | -            | 239          | -          | -            | -            | -                | -            | <b>239</b>    |
| Licenciado Física                                | -          | -            | 171          | 575          | -          | -            | -            | -                | -            | <b>746</b>    |
| Licenciado Geología                              | -          | -            | -            | 582          | 139        | -            | -            | -                | -            | <b>721</b>    |
| Licenciado Matemáticas                           | 133        | 171          | -            | 262          | -          | -            | 237          | -                | 529          | <b>1.332</b>  |
| Licenciado Química                               | 215        | 606          | 568          | 895          | -          | 315          | 527          | -                | 570          | <b>3.696</b>  |
| <b>Enseñanzas de primer ciclo</b>                |            |              |              |              |            |              |              |                  |              |               |
| Diplomado Estadística                            | -          | -            | -            | 155          | -          | 40           | -            | -                | 313          | <b>508</b>    |
| Diplomado Nutrición Humana y Dietética           | -          | -            | -            | 189          | -          | -            | -            | -                | -            | <b>189</b>    |
| Diplomado Óptica y Optometría                    | -          | -            | -            | 427          | -          | -            | -            | -                | -            | <b>427</b>    |
| <b>Enseñanzas de sólo segundo ciclo</b>          |            |              |              |              |            |              |              |                  |              |               |
| Licenciado Bioquímica                            | -          | -            | 45           | 109          | -          | -            | -            | -                | 87           | <b>241</b>    |
| Licenciado Ciencia y Tecnología de los Alimentos | -          | -            | 114          | 210          | -          | -            | -            | -                | -            | <b>324</b>    |
| Licenciado Ciencias y Técnicas Estadísticas      | -          | -            | -            | 45           | -          | -            | -            | -                | 51           | <b>96</b>     |
| Licenciado Enología                              | -          | 46           | 28           | -            | -          | -            | -            | -                | -            | <b>74</b>     |
| <b>Total</b>                                     | <b>722</b> | <b>2.146</b> | <b>2.272</b> | <b>6.604</b> | <b>893</b> | <b>1.576</b> | <b>2.384</b> | <b>914</b>       | <b>4.383</b> | <b>21.894</b> |
| <b>Ciencias de la Salud</b>                      |            |              |              |              |            |              |              |                  |              |               |
| <b>Enseñanzas de primer y segundo ciclo</b>      |            |              |              |              |            |              |              |                  |              |               |
| Licenciado Farmacia                              | -          | -            | -            | 3.019        | -          | -            | -            | -                | 2.172        | <b>5.191</b>  |
| Licenciado Medicina                              | -          | 1.014        | 763          | 419          | -          | -            | 310          | -                | 1.706        | <b>4.212</b>  |
| Licenciado Medicina y Cirugía                    | -          | -            | 23           | 1.113        | -          | -            | 866          | -                | -            | <b>2.002</b>  |
| Licenciado Odontología                           | -          | -            | -            | 493          | -          | -            | -            | -                | 461          | <b>954</b>    |
| Licenciado Veterinaria                           | -          | -            | 1.311        | -            | -          | -            | -            | -                | -            | <b>1.311</b>  |
| <b>Enseñanzas de primer ciclo</b>                |            |              |              |              |            |              |              |                  |              |               |
| Diplomado Enfermería                             | 444        | 1.028        | 478          | 1.044        | 419        | 466          | 760          | -                | 1.400        | <b>6.039</b>  |
| Diplomado Fisioterapia                           | -          | 175          | -            | 216          | -          | -            | 235          | -                | 272          | <b>898</b>    |
| Diplomado Logopedia                              | -          | -            | -            | -            | -          | -            | 385          | -                | -            | <b>385</b>    |
| Diplomado Podología                              | -          | -            | -            | -            | -          | -            | -            | -                | 166          | <b>166</b>    |
| Diplomado Terapia Ocupacional                    | -          | -            | -            | 184          | -          | -            | -            | -                | -            | <b>184</b>    |
| <b>Total</b>                                     | <b>444</b> | <b>2.217</b> | <b>2.575</b> | <b>6.488</b> | <b>419</b> | <b>466</b>   | <b>2.556</b> | -                | <b>6.177</b> | <b>21.342</b> |
| <b>Enseñanzas Técnicas</b>                       |            |              |              |              |            |              |              |                  |              |               |
| <b>Enseñanzas de primer y segundo ciclo</b>      |            |              |              |              |            |              |              |                  |              |               |
| Arquitecto                                       | -          | -            | -            | 1.594        | -          | -            | -            | -                | 3.911        | <b>5.505</b>  |
| Ingeniero Aeronáutico                            | -          | -            | -            | -            | -          | -            | -            | -                | 207          | <b>207</b>    |
| Ingeniero Agrónomo                               | 172        | -            | 1.008        | -            | -          | -            | -            | -                | -            | <b>1.180</b>  |
| Ingeniero de Caminos, Canales y Puertos          | -          | -            | -            | 1.636        | -          | -            | -            | -                | -            | <b>1.636</b>  |
| Ingeniero de Materiales                          | 29         | -            | -            | -            | -          | -            | -            | -                | -            | <b>29</b>     |
| Ingeniero de Montes                              | -          | -            | 637          | -            | -          | -            | -            | -                | -            | <b>637</b>    |
| Ingeniero de Telecomunicación                    | -          | -            | -            | 101          | -          | -            | 1.280        | -                | 1.908        | <b>3.289</b>  |
| Ingeniero en Informática                         | 126        | -            | -            | 939          | -          | -            | 907          | -                | 1.712        | <b>3.684</b>  |
| Ingeniero Industrial                             | -          | 121          | -            | -            | -          | -            | 739          | -                | 2.298        | <b>3.158</b>  |
| Ingeniero Químico                                | 193        | 521          | -            | 705          | 253        | -            | 453          | -                | 466          | <b>2.591</b>  |
| Licenciado de la Marina Civil                    | -          | 7            | -            | -            | -          | -            | -            | -                | -            | <b>7</b>      |

CONTINÚA →

### 3. Enseñanza, formación e investigación

#### 3.2.18. Alumnado matriculado en estudios de 1º y 2º ciclo según rama y titulación por universidad. Curso 2003-2004

CONTINUACIÓN

|  | Almería      | Cádiz        | Córdoba      | Granada      | Huelva       | Jaén         | Málaga       | Pablo de Olavide | Sevilla       | Andalucía     |
|--|--------------|--------------|--------------|--------------|--------------|--------------|--------------|------------------|---------------|---------------|
| <b>Enseñanzas de sólo primer ciclo</b>                                 |              |              |              |              |              |              |              |                  |               |               |
| Arquitecto Técnico   | -            | -            | -            | 2.613        | -            | -            | -            | -                | 2.487         | 5.100         |
| Diplomado Máquinas Navales   | -            | 94           | -            | -            | -            | -            | -            | -                | -             | 94            |
| Diplomado Navegación Marítima  | -            | 147          | -            | -            | -            | -            | -            | -                | -             | 147           |
| Diplomado Radioelectrónica Naval                                       | -            | 66           | -            | -            | -            | -            | -            | -                | -             | 66            |
| Ingeniero Técnico Agrícola   | 1            | -            | -            | -            | 27           | -            | -            | -                | -             | 28            |
| Ingeniero Técnico Agrícola, Esp.                                       |              |              |              |              |              |              |              |                  |               |               |
| Explotaciones Agropecuarias  | 202          | -            | -            | -            | 139          | -            | -            | -                | 1.772         | 2.113         |
| Ingeniero Técnico Agrícola, Esp.                                       |              |              |              |              |              |              |              |                  |               |               |
| Hortofruticultura y jardinería   | 729          | -            | -            | -            | 109          | -            | -            | -                | -             | 838           |
| Ingeniero Técnico Agrícola, Esp.                                       |              |              |              |              |              |              |              |                  |               |               |
| Industrias Agrarias y Alimentarias                                     | 172          | -            | -            | -            | -            | -            | -            | -                | -             | 172           |
| Ingeniero Técnico Agrícola, Esp. Mecanización y Construcciones Rurales | 160          | -            | -            | -            | -            | -            | -            | -                | -             | 160           |
| Ingeniero Técnico Diseño Industrial                                    | -            | -            | -            | -            | -            | -            | 411          | -                | 180           | 591           |
| Ingeniero Técnico Forestal   | -            | -            | -            | -            | 153          | -            | -            | -                | -             | 153           |
| Ingeniero Técnico Forestal, Esp.                                       |              |              |              |              |              |              |              |                  |               |               |
| Explotaciones Forestales   | -            | -            | -            | -            | 426          | -            | -            | -                | -             | 426           |
| Ingeniero Técnico Industrial   | -            | 13           | -            | -            | 117          | -            | -            | -                | 624           | 754           |
| Ingeniero Técnico Industrial, Esp. Electricidad                        | -            | 368          | 326          | -            | 129          | 408          | 493          | -                | 181           | 1.905         |
| Ingeniero Técnico Industrial, Esp. Electrónica Industrial              | -            | 520          | 471          | -            | 179          | 348          | 453          | -                | 372           | 2.343         |
| Ingeniero Técnico Industrial, Esp. Mecánica                            | -            | 557          | 457          | -            | 271          | 625          | 1.067        | -                | 412           | 3.389         |
| Ingeniero Técnico Industrial, Esp. Química Industrial                  | -            | 261          | -            | -            | 169          | 140          | -            | -                | 227           | 797           |
| Ingeniero Técnico Informática de Gestión                               | 370          | 727          | 453          | 573          | 462          | 748          | 870          | -                | 731           | 4.934         |
| Ingeniero Técnico Informática de Sistemas                              | 506          | -            | 471          | 498          | 432          | -            | 1.034        | -                | 1.014         | 3.955         |
| Ingeniero Técnico Minas  | -            | -            | -            | -            | 9            | -            | -            | -                | -             | 9             |
| Ingeniero Técnico Minas, Esp. Explotación de Minas                     | -            | -            | 86           | -            | 2            | 43           | -            | -                | -             | 131           |
| Ingeniero Técnico Minas, Esp.  |              |              |              |              |              |              |              |                  |               |               |
| Instalaciones Elect. Mineras   | -            | -            | 13           | -            | -            | -            | -            | -                | -             | 13            |
| Ingeniero Técnico Minas, Esp. Recur. Energ., Combustibles y Explosivos | -            | -            | -            | -            | 58           | 131          | -            | -                | -             | 189           |
| Ingeniero Técnico Minas, Esp. Sondeos y Prospecciones Mineras          | -            | -            | 29           | -            | 4            | 28           | -            | -                | -             | 61            |
| Ingeniero Técnico Naval  | -            | 2            | -            | -            | -            | -            | -            | -                | -             | 2             |
| Ingeniero Técnico Naval, Esp. Estructuras Marinas                      | -            | 285          | -            | -            | -            | -            | -            | -                | -             | 285           |
| Ingeniero Técnico Naval, Esp. Propulsión y Servicios del Buque         | -            | 225          | -            | -            | -            | -            | -            | -                | -             | 225           |
| Ingeniero Técnico Obras Públicas, Esp.                                 |              |              |              |              |              |              |              |                  |               |               |
| Construcciones Civiles   | -            | 563          | 451          | -            | -            | -            | -            | -                | -             | 1.014         |
| Ingeniero Técnico Obras Públicas, Esp. Hidrología                      | -            | 14           | -            | -            | -            | -            | -            | -                | -             | 14            |
| Ingeniero Técnico Obras Públicas, Esp.                                 |              |              |              |              |              |              |              |                  |               |               |
| Transportes y Servicios Urbanos  | -            | 14           | -            | -            | -            | -            | -            | -                | -             | 14            |
| Ingeniero Técnico Telecomunicación, Esp.                               |              |              |              |              |              |              |              |                  |               |               |
| Sistemas de Telecomunicación   | -            | -            | -            | -            | -            | -            | 650          | -                | -             | 650           |
| Ingeniero Técnico Telecomunicación, Esp.                               |              |              |              |              |              |              |              |                  |               |               |
| Sistemas Electrónicos  | -            | -            | -            | -            | -            | -            | 467          | -                | -             | 467           |
| Ingeniero Técnico Telecomunicación, Esp.                               |              |              |              |              |              |              |              |                  |               |               |
| Sonido e Imagen  | -            | -            | -            | -            | -            | -            | 570          | -                | -             | 570           |
| Ingeniero Técnico Telecomunicación, Esp. Telemática                    | -            | -            | -            | -            | -            | 548          | -            | -                | -             | 548           |
| Ingeniero Técnico Topografía   | -            | -            | -            | -            | -            | 556          | -            | -                | -             | 556           |
| <b>Enseñanzas de sólo segundo ciclo</b>                                |              |              |              |              |              |              |              |                  |               |               |
| Ingeniero en Automática y Electrónica Industrial                       | -            | -            | 67           | -            | -            | -            | 20           | -                | 47            | 134           |
| Ingeniero en Electrónica   | -            | -            | -            | 144          | -            | -            | 28           | -                | 49            | 221           |
| Ingeniero en Geodesia y Cartografía                                    | -            | -            | -            | -            | -            | 82           | -            | -                | -             | 82            |
| Ingeniero en Organización Industrial                                   | -            | 259          | -            | -            | -            | 168          | 69           | -                | 236           | 732           |
| Licenciado Máquinas Navales  | -            | 59           | -            | -            | -            | -            | -            | -                | -             | 59            |
| Licenciado Náutica y Transporte Marítimo                               | -            | 92           | -            | -            | -            | -            | -            | -                | -             | 92            |
| Licenciado Radioelectrónica Naval                                      | -            | 30           | -            | -            | -            | -            | -            | -                | -             | 30            |
| <b>Total</b>   | <b>2.660</b> | <b>4.945</b> | <b>4.469</b> | <b>8.803</b> | <b>2.939</b> | <b>3.825</b> | <b>9.511</b> | -                | <b>18.834</b> | <b>55.986</b> |

CONTINÚA →

### 3.2.18. Alumnado matriculado en estudios de 1º y 2º ciclo según rama y titulación por universidad. Curso 2003-2004

CONTINUACIÓN

|  | Almería      | Cádiz         | Córdoba      | Granada       | Huelva       | Jaén         | Málaga        | Pablo de Olavide | Sevilla       | Andalucía      |
|--|--------------|---------------|--------------|---------------|--------------|--------------|---------------|------------------|---------------|----------------|
| <b>Ciencias Sociales y Jurídicas</b>                                   |              |               |              |               |              |              |               |                  |               |                |
| <b>Enseñanzas de primer y segundo ciclo</b>                            |              |               |              |               |              |              |               |                  |               |                |
| Licenciado Administración y Dirección de Empresas                      | 819          | 1.198         | 1.675        | 2.459         | 677          | 972          | 2.277         | 1.511            | 2.516         | <b>14.104</b>  |
| Licenciado Cc. Actividad Física y Deporte                              | -            | -             | -            | 1.116         | -            | -            | -             | -                | -             | <b>1.116</b>   |
| Licenciado Ciencias Económicas y Empresariales                         | -            | -             | -            | 2             | -            | -            | -             | -                | -             | <b>2</b>       |
| Licenciado Ciencias Políticas y Sociología, Sección Ciencias Políticas | -            | -             | -            | 894           | -            | -            | -             | -                | -             | <b>894</b>     |
| Licenciado Ciencias Políticas y Sociología, Sección Sociología         | -            | -             | -            | 746           | -            | -            | -             | -                | -             | <b>746</b>     |
| Licenciado Comunicación Audiovisual                                    | -            | -             | -            | -             | -            | -            | 639           | -                | 540           | <b>1.179</b>   |
| Licenciado Derecho   | 1.026        | 1.101         | 1.459        | 4.522         | 641          | 786          | 2.402         | 1.247            | 4.363         | <b>17.547</b>  |
| Licenciado Economía  | -            | -             | -            | 1.803         | -            | -            | 1.332         | -                | 1.728         | <b>4.863</b>   |
| Licenciado Educación Física  | -            | -             | -            | 1             | -            | -            | -             | -                | -             | <b>1</b>       |
| Licenciado Pedagogía   | -            | -             | -            | 1.015         | -            | -            | 666           | -                | 1.460         | <b>3.141</b>   |
| Licenciado Periodismo  | -            | -             | -            | -             | -            | -            | 650           | -                | 1.380         | <b>2.030</b>   |
| Licenciado Psicología  | 802          | -             | -            | 1.826         | 101          | 1.072        | 1.515         | -                | 1.828         | <b>7.144</b>   |
| Licenciado Publicidad y Relaciones Públicas                            | -            | -             | -            | -             | -            | -            | 660           | -                | 626           | <b>1.286</b>   |
| <b>Enseñanzas de primer ciclo</b>                                      |              |               |              |               |              |              |               |                  |               |                |
| Diplomado Biblioteconomía y Documentación                              | -            | -             | -            | 366           | -            | -            | -             | -                | -             | <b>366</b>     |
| Diplomado Ciencias Empresariales                                       | 1.550        | 2.519         | 1.370        | 1.910         | 574          | 962          | 1.912         | 1.082            | 4.012         | <b>15.891</b>  |
| Diplomado Educación Social   | -            | -             | -            | -             | 177          | -            | 71            | 193              | -             | <b>441</b>     |
| Diplomado Gestión y Administración Pública                             | 168          | 320           | -            | 47            | -            | 328          | 392           | -                | -             | <b>1.255</b>   |
| Diplomado Relaciones Laborales   | 620          | 1.164         | 976          | 2.058         | 513          | 559          | 1.330         | 995              | 1.977         | <b>10.192</b>  |
| Diplomado Trabajo Social   | -            | 697           | -            | 666           | 624          | 399          | 431           | 1.024            | -             | <b>3.841</b>   |
| Diplomado Turismo  | 449          | 1.282         | -            | 568           | 491          | 180          | 1.013         | -                | 1.919         | <b>5.902</b>   |
| Maestro-Especialidad de Audición y Lenguaje                            | -            | 225           | 124          | 468           | -            | -            | 352           | -                | -             | <b>1.169</b>   |
| Maestro-Especialidad de Educación Especial                             | -            | 244           | 277          | 523           | 306          | -            | 405           | -                | 778           | <b>2.533</b>   |
| Maestro-Especialidad de Educación Física                               | 550          | 387           | 427          | 1.004         | 553          | 440          | 556           | -                | 783           | <b>4.700</b>   |
| Maestro-Especialidad de Educación Infantil                             | 693          | 329           | 446          | 1.002         | 491          | 503          | 469           | -                | 1.000         | <b>4.933</b>   |
| Maestro-Especialidad de Educación Musical                              | 205          | 242           | 247          | 430           | 164          | 174          | 376           | -                | 408           | <b>2.246</b>   |
| Maestro-Especialidad de Educación Primaria                             | 316          | 242           | 326          | 1.140         | 299          | 497          | 464           | -                | 634           | <b>3.918</b>   |
| Maestro-Especialidad de Lengua Extranjera                              | 201          | 243           | 303          | 668           | 186          | 285          | 430           | -                | 338           | <b>2.654</b>   |
| <b>Enseñanza de sólo segundo ciclo</b>                                 |              |               |              |               |              |              |               |                  |               |                |
| Licenciado Ciencias Actariales y Financieras                           | -            | -             | -            | -             | -            | -            | 131           | -                | -             | <b>131</b>     |
| Licenciado Ciencias del Trabajo  | 127          | 189           | 149          | 190           | 179          | 141          | 206           | 142              | 178           | <b>1.501</b>   |
| Licenciado Documentación   | -            | -             | -            | 349           | -            | -            | -             | -                | -             | <b>349</b>     |
| Licenciado Investigación y Técnicas de Mercado                         | -            | -             | 107          | 258           | -            | -            | -             | -                | 476           | <b>841</b>     |
| Licenciado Psicopedagogía  | 238          | 354           | 372          | 808           | 456          | 312          | 258           | -                | 396           | <b>3.194</b>   |
| <b>Total</b>   | <b>7.764</b> | <b>10.736</b> | <b>8.258</b> | <b>26.839</b> | <b>6.432</b> | <b>7.610</b> | <b>18.937</b> | <b>6.194</b>     | <b>27.340</b> | <b>120.110</b> |

CONTINÚA →

### 3. Enseñanza, formación e investigación

#### 3.2.18. Alumnado matriculado en estudios de 1º y 2º ciclo según rama y titulación por universidad. Curso 2003-2004

CONTINUACIÓN

|   | Almería    | Cádiz        | Córdoba      | Granada      | Huelva     | Jaén       | Málaga       | Pablo de Olavide | Sevilla      | Andalucía     |
|---|------------|--------------|--------------|--------------|------------|------------|--------------|------------------|--------------|---------------|
| <b>Humanidades</b>  |            |              |              |              |            |            |              |                  |              |               |
| <b>Enseñanzas de primer y segundo ciclo</b>               |            |              |              |              |            |            |              |                  |              |               |
| Licenciado Bellas Artes                                   | -          | -            | -            | 1.244        | -          | -          | -            | -                | 1.151        | <b>2.395</b>  |
| Licenciado Filología                                      | -          | -            | -            | -            | -          | -          | -            | -                | 123          | <b>123</b>    |
| Licenciado Filología Alemana                              | -          | -            | -            | -            | -          | -          | -            | -                | 178          | <b>178</b>    |
| Licenciado Filología Árabe                                | -          | 44           | -            | 78           | -          | -          | -            | -                | 75           | <b>197</b>    |
| Licenciado Filología Clásica                              | -          | 39           | -            | 63           | -          | -          | 47           | -                | 86           | <b>235</b>    |
| Licenciado Filología Eslava                               | -          | -            | -            | 82           | -          | -          | -            | -                | -            | <b>82</b>     |
| Licenciado Filología Francesa                             | -          | 115          | -            | 256          | -          | -          | -            | -                | 223          | <b>594</b>    |
| Licenciado Filología Hebrea                               | -          | -            | -            | 7            | -          | -          | -            | -                | -            | <b>7</b>      |
| Licenciado Filología Hispánica                            | 188        | 254          | 237          | 582          | -          | 131        | 370          | -                | 896          | <b>2.658</b>  |
| Licenciado Filología Inglesa                              | 240        | 421          | 319          | 807          | 214        | 221        | 702          | -                | 1.005        | <b>3.929</b>  |
| Licenciado Filología Italiana                             | -          | -            | -            | 14           | -          | -          | -            | -                | 64           | <b>78</b>     |
| Licenciado Filología Portuguesa                           | -          | -            | -            | 3            | -          | -          | -            | -                | -            | <b>3</b>      |
| Licenciado Filología Románica                             | -          | -            | -            | 8            | -          | -          | -            | -                | -            | <b>8</b>      |
| Licenciado Filosofía                                      | -          | -            | -            | 351          | -          | -          | 220          | -                | 425          | <b>996</b>    |
| Licenciado Filosofía y Ciencias de la Educación           | -          | -            | -            | -            | -          | -          | -            | -                | 48           | <b>48</b>     |
| Licenciado Geografía                                      | -          | -            | -            | 140          | -          | -          | 183          | -                | 437          | <b>760</b>    |
| Licenciado Historia                                       | -          | 408          | 305          | 673          | 195        | -          | 611          | -                | 1.123        | <b>3.315</b>  |
| Licenciado Historia del Arte                              | -          | -            | 363          | 981          | -          | -          | 416          | -                | 1.189        | <b>2.949</b>  |
| Licenciado Humanidades                                    | 199        | 199          | 266          | -            | 124        | 270        | -            | 488              | -            | <b>1.546</b>  |
| Licenciado Traducción e Interpretación                    | -          | -            | -            | 1.460        | -          | -          | 624          | -                | -            | <b>2.084</b>  |
| <b>Enseñanzas de sólo segundo ciclo</b>                   |            |              |              |              |            |            |              |                  |              |               |
| Licenciado Antropología Social y Cultural                 | -          | -            | -            | 410          | -          | -          | -            | -                | 362          | <b>772</b>    |
| Licenciado Historia y Ciencias de la Música               | -          | -            | -            | 178          | -          | -          | -            | -                | -            | <b>178</b>    |
| Licenciado Lingüística                                    | -          | 63           | -            | -            | -          | -          | -            | -                | -            | <b>63</b>     |
| Licenciado Teoría de la Literatura y Literatura Comparada | -          | -            | -            | 78           | -          | -          | -            | -                | -            | <b>78</b>     |
| <b>Total</b>  | <b>627</b> | <b>1.543</b> | <b>1.490</b> | <b>7.415</b> | <b>533</b> | <b>622</b> | <b>3.173</b> | <b>488</b>       | <b>7.385</b> | <b>23.276</b> |

FUENTE: Consejería de Innovación, Ciencia y Empresa

### 3.2.19.G. Distribución del alumnado graduado por universidad. Curso 2002-2003

(porcentaje)

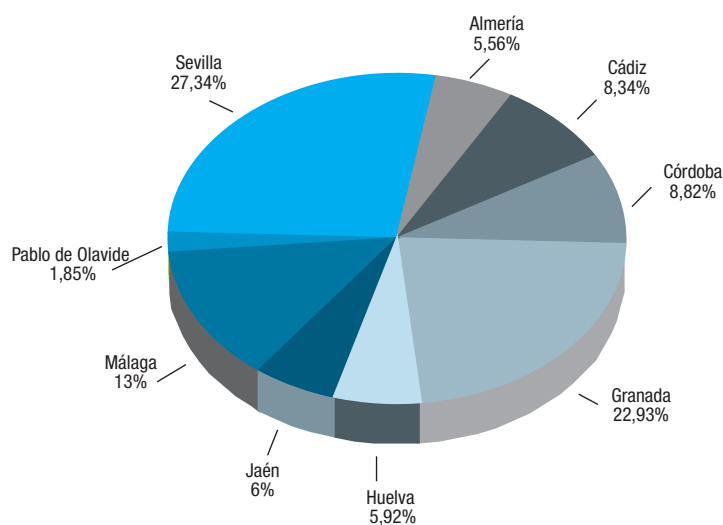

FUENTE: Consejería de Innovación, Ciencia y Empresa

### 3.2.20. Alumnado graduado en estudios de 1º y 2º ciclo según rama y titulación por universidad. Curso 2002-2003

|  | Almería    | Cádiz      | Córdoba    | Granada    | Huelva    | Jaén       | Málaga     | Pablo de Olavide | Sevilla    | Andalucía    |
|--|------------|------------|------------|------------|-----------|------------|------------|------------------|------------|--------------|
| <b>Ciencias Experimentales</b>                   |            |            |            |            |           |            |            |                  |            |              |
| <b>Enseñanzas de primer y segundo ciclo</b>      |            |            |            |            |           |            |            |                  |            |              |
| Licenciado Biología                              | -          | -          | 113        | 95         | -         | 99         | 133        | -                | 247        | <b>687</b>   |
| Licenciado Ciencias Ambientales                  | 59         | 19         | 103        | 130        | 58        | 57         | -          | 104              | -          | <b>530</b>   |
| Licenciado Ciencias del Mar                      | -          | 103        | -          | -          | -         | -          | -          | -                | -          | <b>103</b>   |
| Licenciado Ciencias Físicas                      | -          | -          | -          | 59         | -         | -          | -          | -                | 95         | <b>154</b>   |
| Licenciado Ciencias Matemáticas                  | -          | -          | -          | -          | -         | -          | -          | -                | 64         | <b>64</b>    |
| Licenciado Ciencias Químicas                     | -          | -          | -          | -          | -         | -          | -          | -                | 144        | <b>144</b>   |
| Licenciado Ciencias, Sección de Geológicas       | -          | -          | -          | 69         | -         | -          | -          | -                | -          | <b>69</b>    |
| Licenciado Ciencias, Sección de Matemáticas      | -          | -          | -          | 95         | -         | -          | 12         | -                | -          | <b>107</b>   |
| Licenciado Ciencias, Sección de Químicas         | -          | -          | 7          | 70         | -         | -          | -          | -                | -          | <b>77</b>    |
| Licenciado Física                                | -          | -          | 18         | 33         | -         | -          | -          | -                | -          | <b>51</b>    |
| Licenciado Geología                              | -          | -          | -          | 69         | 21        | -          | -          | -                | -          | <b>90</b>    |
| Licenciado Matemáticas                           | 27         | 29         | -          | -          | -         | -          | 37         | -                | 58         | <b>151</b>   |
| Licenciado Química                               | 44         | 66         | 46         | 39         | -         | 65         | 39         | -                | -          | <b>299</b>   |
| <b>Enseñanza de primer ciclo</b>                 |            |            |            |            |           |            |            |                  |            |              |
| Diplomado Estadística                            | -          | -          | -          | 23         | -         | 12         | -          | -                | 46         | <b>81</b>    |
| Diplomado Óptica y Optometría                    | -          | -          | -          | 90         | -         | -          | -          | -                | -          | <b>90</b>    |
| <b>Enseñanzas de sólo segundo ciclo</b>          |            |            |            |            |           |            |            |                  |            |              |
| Licenciado Bioquímica                            | -          | -          | 16         | 25         | -         | -          | -          | -                | 26         | <b>67</b>    |
| Licenciado Ciencia y Tecnología de los Alimentos | -          | -          | 30         | 60         | -         | -          | -          | -                | -          | <b>90</b>    |
| Licenciado Ciencias y Técnicas Estadísticas      | -          | -          | -          | 15         | -         | -          | -          | -                | 8          | <b>23</b>    |
| Licenciado Enología                              | -          | 8          | 7          | -          | -         | -          | -          | -                | -          | <b>15</b>    |
| <b>Total</b>                                     | <b>130</b> | <b>225</b> | <b>340</b> | <b>872</b> | <b>79</b> | <b>233</b> | <b>221</b> | <b>104</b>       | <b>688</b> | <b>2.892</b> |

CONTINÚA →

### 3. Enseñanza, formación e investigación

#### 3.2.20. Alumnado graduado en estudios de 1º y 2º ciclo según rama y titulación por universidad. Curso 2002-2003

CONTINUACIÓN

|  | Almería    | Cádiz      | Córdoba    | Granada    | Huelva     | Jaén       | Málaga     | Pablo de Olavide | Sevilla      | Andalucía    |
|--|------------|------------|------------|------------|------------|------------|------------|------------------|--------------|--------------|
| <b>Ciencias de la Salud</b>  |            |            |            |            |            |            |            |                  |              |              |
| <b>Enseñanzas de primer y segundo ciclo</b>                            |            |            |            |            |            |            |            |                  |              |              |
| Licenciado Farmacia  | -          | -          | -          | 428        | -          | -          | -          | -                | 273          | <b>701</b>   |
| Licenciado Medicina  | -          | 115        | 93         | -          | -          | -          | -          | -                | 239          | <b>447</b>   |
| Licenciado Medicina y Cirugía  | -          | -          | 19         | 230        | -          | -          | 152        | -                | -            | <b>401</b>   |
| Licenciado Odontología   | -          | -          | -          | 80         | -          | -          | -          | -                | 64           | <b>144</b>   |
| Licenciado Veterinaria   | -          | -          | 182        | -          | -          | -          | -          | -                | -            | <b>182</b>   |
| <b>Enseñanzas de primer ciclo</b>                                      |            |            |            |            |            |            |            |                  |              |              |
| Diplomado Enfermería   | 110        | 219        | 145        | 108        | 103        | 110        | 205        | -                | 366          | <b>1.366</b> |
| Diplomado Fisioterapia   | -          | 46         | -          | 44         | -          | -          | 70         | -                | 74           | <b>234</b>   |
| Diplomado Logopedia  | -          | -          | -          | -          | -          | -          | 73         | -                | -            | <b>73</b>    |
| Diplomado Podología  | -          | -          | -          | -          | -          | -          | -          | -                | 31           | <b>31</b>    |
| Diplomado Terapia Ocupacional  | -          | -          | -          | 52         | -          | -          | -          | -                | -            | <b>52</b>    |
| <b>Total</b>   | <b>110</b> | <b>380</b> | <b>439</b> | <b>942</b> | <b>103</b> | <b>110</b> | <b>500</b> | -                | <b>1.047</b> | <b>3.631</b> |
| <b>Enseñanzas Técnicas</b>   |            |            |            |            |            |            |            |                  |              |              |
| <b>Enseñanzas de primer y segundo ciclo</b>                            |            |            |            |            |            |            |            |                  |              |              |
| Arquitecto   | -          | -          | -          | 41         | -          | -          | -          | -                | 386          | <b>427</b>   |
| Ingeniero Agrónomo   | 32         | -          | 152        | -          | -          | -          | -          | -                | -            | <b>184</b>   |
| Ingeniero de Caminos, Canales y Puertos                                | -          | -          | -          | 114        | -          | -          | -          | -                | -            | <b>114</b>   |
| Ingeniero de Montes  | -          | -          | 89         | -          | -          | -          | -          | -                | -            | <b>89</b>    |
| Ingeniero de Telecomunicación  | -          | -          | -          | -          | -          | -          | 61         | -                | 205          | <b>266</b>   |
| Ingeniero en Informática   | 14         | -          | -          | 116        | -          | -          | 67         | -                | 117          | <b>314</b>   |
| Ingeniero Industrial   | -          | 2          | -          | -          | -          | -          | 70         | -                | 290          | <b>362</b>   |
| Ingeniero Químico  | -          | 61         | -          | 70         | 40         | -          | 19         | -                | -            | <b>190</b>   |
| <b>Enseñanzas de primer ciclo</b>                                      |            |            |            |            |            |            |            |                  |              |              |
| Arquitecto Técnico   | -          | -          | -          | 302        | -          | -          | -          | -                | 438          | <b>740</b>   |
| Diplomado Informática  | -          | -          | 13         | 1          | 15         | -          | -          | -                | -            | <b>29</b>    |
| Diplomado Máquinas Navales   | -          | 6          | -          | -          | -          | -          | -          | -                | -            | <b>6</b>     |
| Diplomado Navegación Marítima  | -          | 42         | -          | -          | -          | -          | -          | -                | -            | <b>42</b>    |
| Diplomado Radioelectrónica Naval                                       | -          | 32         | -          | -          | -          | -          | -          | -                | -            | <b>32</b>    |
| Ingeniero Técnico Agrícola   | 15         | -          | -          | -          | 26         | -          | -          | -                | -            | <b>41</b>    |
| Ingeniero Técnico Agrícola, Esp. Explotaciones Agropecuarias           | 21         | -          | -          | -          | 1          | -          | -          | -                | 275          | <b>297</b>   |
| Ingeniero Técnico Agrícola, Esp. Hortofruticultura y jardinería        | 52         | -          | -          | -          | 4          | -          | -          | -                | -            | <b>56</b>    |
| Ingeniero Técnico Agrícola, Esp. Industrias Agrarias y Alimentarias    | 19         | -          | -          | -          | -          | -          | -          | -                | -            | <b>19</b>    |
| Ingeniero Técnico Agrícola, Esp. Mecanización y Construcciones Rurales | 24         | -          | -          | -          | -          | -          | -          | -                | -            | <b>24</b>    |
| Ingeniero Técnico Forestal. Esp. Explotaciones Forestales              | -          | -          | -          | -          | 170        | -          | -          | -                | -            | <b>170</b>   |
| Ingeniero Técnico Industrial   | -          | 1          | 10         | -          | 147        | -          | 108        | -                | 194          | <b>460</b>   |
| Ingeniero Técnico Industrial, Esp. Electricidad                        | -          | 39         | 44         | -          | 8          | 40         | 21         | -                | -            | <b>152</b>   |
| Ingeniero Técnico Industrial, Esp. Electrónica Industrial              | -          | 58         | 69         | -          | 10         | 32         | 20         | -                | -            | <b>189</b>   |
| Ingeniero Técnico Industrial, Esp. Mecánica                            | -          | 40         | 80         | -          | 10         | 48         | 42         | -                | -            | <b>220</b>   |
| Ingeniero Técnico Industrial, Esp. Química Industrial                  | -          | 10         | -          | -          | 12         | 20         | -          | -                | -            | <b>42</b>    |
| Ingeniero Técnico Informática de Gestión                               | 24         | 37         | 35         | 45         | 37         | 58         | 42         | -                | 37           | <b>315</b>   |
| Ingeniero Técnico Informática de Sistemas                              | 55         | -          | 60         | 55         | 23         | -          | 56         | -                | 40           | <b>289</b>   |
| Ingeniero Técnico Minas  | -          | -          | -          | -          | 17         | -          | -          | -                | -            | <b>17</b>    |
| Ingeniero Técnico Minas, Esp. Explotación de Minas                     | -          | -          | 12         | -          | 1          | 5          | -          | -                | -            | <b>18</b>    |
| Ingeniero Técnico Minas, Esp. Instalaciones Elect. Mineras             | -          | -          | 5          | -          | -          | -          | -          | -                | -            | <b>5</b>     |
| Ingeniero Técnico Minas, Esp. Recur. Energ., Combustibles y Explosivos | -          | -          | -          | -          | 2          | 20         | -          | -                | -            | <b>22</b>    |
| Ingeniero Técnico Minas, Esp. Sondeos y Prospecciones Mineras          | -          | -          | 11         | -          | 2          | 1          | -          | -                | -            | <b>145</b>   |

CONTINÚA →



### 3.2.20. Alumnado graduado en estudios de 1<sup>er</sup> y 2<sup>o</sup> ciclo según rama y titulación por universidad. Curso 2002-2003

CONTINUACIÓN

|   | Almería    | Cádiz      | Córdoba    | Granada    | Huelva     | Jaén       | Málaga     | Pablo de Olavide | Sevilla      | Andalucía    |
|---|------------|------------|------------|------------|------------|------------|------------|------------------|--------------|--------------|
| Ingeniero Técnico Naval   | -          | 5          | -          | -          | -          | -          | -          | -                | -            | 5            |
| Ingeniero Técnico Naval, Esp. Estructuras Marinas                     | -          | 43         | -          | -          | -          | -          | -          | -                | -            | 43           |
| Ingeniero Técnico Naval, Esp. Propulsión y Servicios del Buque        | -          | 29         | -          | -          | -          | -          | -          | -                | -            | 29           |
| Ingeniero Técnico Obras Públicas, Esp. Construcciones Civiles         | -          | 53         | 30         | -          | -          | -          | -          | -                | -            | 83           |
| Ingeniero Técnico Telecomunicación, Esp. Sistemas de Telecomunicación | -          | -          | -          | -          | -          | -          | 26         | -                | -            | 26           |
| Ingeniero Técnico Telecomunicación, Esp. Sistemas Electrónicos        | -          | -          | -          | -          | -          | -          | 22         | -                | -            | 22           |
| Ingeniero Técnico Telecomunicación, Esp. Sonido e Imagen              | -          | -          | -          | -          | -          | -          | 35         | -                | -            | 35           |
| Ingeniero Técnico Telecomunicación, Esp. Telemática                   | -          | -          | -          | -          | -          | 56         | -          | -                | -            | 56           |
| Ingeniero Técnico Topografía  | -          | -          | -          | -          | -          | 57         | -          | -                | -            | 57           |
| <b>Enseñanzas de sólo segundo ciclo</b>                               |            |            |            |            |            |            |            |                  |              |              |
| Ingeniero en Automática y Electrónica Industrial                      | -          | -          | 15         | -          | -          | -          | 5          | -                | 8            | 28           |
| Ingeniero en Electrónica  | -          | -          | -          | 48         | -          | -          | 3          | -                | 10           | 61           |
| Ingeniero en Geodesia y Cartografía                                   | -          | -          | -          | -          | -          | 11         | -          | -                | -            | 11           |
| Ingeniero en Organización Industrial                                  | -          | 28         | -          | -          | -          | 20         | 5          | -                | 8            | 61           |
| Licenciado Máquinas Navales   | -          | 7          | -          | -          | -          | -          | -          | -                | -            | 7            |
| Licenciado Náutica y Transporte Marítimo                              | -          | 23         | -          | -          | -          | -          | -          | -                | -            | 23           |
| Licenciado Radioelectrónica Naval                                     | -          | 5          | -          | -          | -          | -          | -          | -                | -            | 5            |
| <b>Total</b>  | <b>256</b> | <b>521</b> | <b>625</b> | <b>792</b> | <b>525</b> | <b>368</b> | <b>602</b> | -                | <b>2.008</b> | <b>5.697</b> |

### Ciencias Sociales y Jurídicas

#### Enseñanzas de primer y segundo ciclo

|   |     |     |     |     |    |     |     |    |     |       |
|---|-----|-----|-----|-----|----|-----|-----|----|-----|-------|
| Licenciado Administración y Dirección de Empresas                                 | 112 | 166 | 201 | 254 | 57 | 105 | 164 | 53 | 324 | 1.436 |
| Licenciado Cc. Actividad Física y Deporte   | -   | -   | -   | 149 | -  | -   | -   | -  | -   | 149   |
| Licenciado Ciencias Empresariales   | -   | -   | -   | -   | 10 | -   | -   | -  | -   | 10    |
| Licenciado Ciencias Políticas y Sociología, Sección Ciencias Políticas            | -   | -   | -   | 127 | -  | -   | -   | -  | -   | 127   |
| Licenciado Ciencias Políticas y Sociología, Sección Sociología                    | -   | -   | -   | 85  | -  | -   | -   | -  | -   | 85    |
| Licenciado Comunicación Audiovisual   | -   | -   | -   | -   | -  | -   | 134 | -  | 71  | 205   |
| Licenciado Derecho  | 110 | 158 | 287 | 708 | 86 | 115 | 266 | 71 | 591 | 2.392 |
| Licenciado Economía   | -   | -   | -   | 246 | -  | -   | 147 | -  | 254 | 647   |
| Licenciado Educación Física   | -   | -   | -   | 1   | -  | -   | -   | -  | -   | 1     |
| Licenciado Filosofía y Ciencias de la Educación, Sección Ciencias de la Educación | -   | -   | -   | -   | -  | -   | -   | -  | 48  | 48    |
| Licenciado Pedagogía  | -   | -   | -   | 168 | -  | -   | 115 | -  | 179 | 462   |
| Licenciado Periodismo   | -   | -   | -   | -   | -  | -   | 151 | -  | 202 | 353   |
| Licenciado Psicología   | 145 | -   | -   | 279 | -  | 108 | 155 | -  | 265 | 952   |
| Licenciado Publicidad y Relaciones Públicas                                       | -   | -   | -   | -   | -  | -   | 131 | -  | 59  | 190   |

#### Enseñanzas de primer ciclo

|   |     |     |     |     |     |    |     |     |     |       |
|---|-----|-----|-----|-----|-----|----|-----|-----|-----|-------|
| Diplomado Biblioteconomía y Documentación   | -   | -   | -   | 89  | -   | -  | -   | -   | -   | 89    |
| Diplomado Ciencias Empresariales            | 197 | 281 | 179 | 282 | 50  | 83 | 129 | 63  | 687 | 1.951 |
| Diplomado Estudios Empresariales            | -   | -   | -   | 10  | -   | -  | -   | -   | -   | 10    |
| Diplomado Gestión y Administración Pública  | 23  | 45  | -   | 21  | -   | 74 | 45  | -   | -   | 208   |
| Diplomado Profesorado de E.G.B.             | -   | -   | -   | 1   | -   | -  | -   | -   | -   | 1     |
| Diplomado Relaciones Laborales              | 104 | 122 | 112 | 174 | 78  | 86 | 149 | 96  | 272 | 1.193 |
| Diplomado Trabajo Social                    | -   | 36  | -   | 140 | 132 | 86 | 54  | 193 | -   | 641   |
| Diplomado Turismo                           | 78  | 39  | -   | 54  | 18  | -  | 156 | -   | 297 | 642   |
| Maestro-Especialidad de Audición y Lenguaje | -   | 66  | 36  | 94  | -   | -  | 121 | -   | -   | 317   |
| Maestro-Especialidad de Educación Especial  | -   | 80  | 64  | 125 | 137 | -  | 114 | -   | 194 | 714   |
| Maestro-Especialidad de Educación Física    | 131 | 96  | 89  | 168 | 157 | 99 | 148 | -   | 147 | 1.035 |

CONTINÚA →

### 3. Enseñanza, formación e investigación

#### 3.2.20. Alumnado graduado en estudios de 1º y 2º ciclo según rama y titulación por universidad. Curso 2002-2003

CONTINUACIÓN

|   | Almería      | Cádiz        | Córdoba      | Granada      | Huelva       | Jaén         | Málaga       | Pablo de Olavide | Sevilla      | Andalucía     |
|---|--------------|--------------|--------------|--------------|--------------|--------------|--------------|------------------|--------------|---------------|
| Maestro-Especialidad de Educación Infantil                | 155          | 95           | 103          | 242          | 151          | 100          | 147          | -                | 304          | 1.297         |
| Maestro-Especialidad de Educación Musical                 | 61           | 52           | 64           | 94           | 54           | 43           | 106          | -                | 89           | 563           |
| Maestro-Especialidad de Educación Primaria                | 107          | 52           | 83           | 212          | 107          | 129          | 106          | -                | 163          | 959           |
| Maestro-Especialidad de Lengua Extranjera                 | 58           | 43           | 68           | 122          | 42           | 91           | 104          | -                | 63           | 591           |
| <b>Enseñanzas de sólo segundo ciclo</b>                   |              |              |              |              |              |              |              |                  |              |               |
| Licenciado Ciencias Actuariales y Financieras             | -            | -            | -            | -            | -            | -            | 16           | -                | -            | 16            |
| Licenciado Documentación                                  | -            | -            | -            | 106          | -            | -            | -            | -                | -            | 106           |
| Licenciado Investigación y Técnicas de Mercado            | -            | -            | 41           | 42           | -            | -            | -            | -                | 89           | 172           |
| Licenciado Psicopedagogía                                 | 31           | 91           | 94           | 188          | 146          | 93           | 69           | -                | 91           | 803           |
| <b>Total</b>  | <b>1.312</b> | <b>1.422</b> | <b>1.421</b> | <b>4.181</b> | <b>1.225</b> | <b>1.212</b> | <b>2.727</b> | <b>476</b>       | <b>4.389</b> | <b>18.365</b> |
| <b>Humanidades</b>  |              |              |              |              |              |              |              |                  |              |               |
| <b>Enseñanzas de primer y segundo ciclo</b>               |              |              |              |              |              |              |              |                  |              |               |
| Licenciado Bellas Artes                                   | -            | -            | -            | 178          | -            | -            | -            | -                | 204          | 382           |
| Licenciado Filología                                      | -            | -            | -            | -            | -            | -            | -            | -                | 210          | 210           |
| Licenciado Filología Alemana                              | -            | -            | -            | -            | -            | -            | -            | -                | 40           | 40            |
| Licenciado Filología Árabe                                | -            | 8            | -            | 8            | -            | -            | -            | -                | 6            | 22            |
| Licenciado Filología Clásica                              | -            | 8            | -            | 4            | -            | -            | 9            | -                | 6            | 27            |
| Licenciado Filología Eslava                               | -            | -            | -            | 11           | -            | -            | -            | -                | -            | 11            |
| Licenciado Filología Francesa                             | -            | 17           | -            | 20           | -            | -            | -            | -                | 12           | 49            |
| Licenciado Filología Hebrea                               | -            | -            | -            | 2            | -            | -            | -            | -                | -            | 2             |
| Licenciado Filología Hispánica                            | 29           | 41           | 22           | 115          | -            | 21           | 65           | -                | 79           | 372           |
| Licenciado Filología Inglesa                              | 32           | 69           | 49           | 92           | 33           | 33           | 87           | -                | 100          | 495           |
| Licenciado Filología Italiana                             | -            | -            | -            | 3            | -            | -            | -            | -                | 5            | 8             |
| Licenciado Filología Portuguesa                           | -            | -            | -            | 1            | -            | -            | -            | -                | -            | 1             |
| Licenciado Filología Románica                             | -            | -            | -            | 1            | -            | -            | -            | -                | -            | 1             |
| Licenciado Filosofía                                      | -            | -            | -            | 43           | -            | -            | 29           | -                | 92           | 164           |
| Licenciado Filosofía y Letras, Sección Historia           | -            | -            | -            | 1            | -            | -            | -            | -                | -            | 1             |
| Licenciado Geografía                                      | -            | -            | -            | 20           | -            | -            | 28           | -                | 69           | 117           |
| Licenciado Historia                                       | -            | 68           | 43           | 62           | 23           | -            | 99           | -                | 135          | 430           |
| Licenciado Historia del Arte                              | -            | -            | 40           | 139          | -            | -            | 78           | -                | 174          | 431           |
| Licenciado Humanidades                                    | 21           | 65           | 22           | -            | 25           | 58           | -            | 50               | -            | 241           |
| Licenciado Traducción e Interpretación                    | -            | -            | -            | 199          | -            | -            | 61           | -                | -            | 260           |
| <b>Enseñanzas de sólo segundo ciclo</b>                   |              |              |              |              |              |              |              |                  |              |               |
| Licenciado Antropología Social y Cultural                 | -            | -            | -            | 59           | -            | -            | -            | -                | 35           | 94            |
| Licenciado Historia y Ciencias de la Música               | -            | -            | -            | 38           | -            | -            | -            | -                | -            | 38            |
| Licenciado Lingüística                                    | -            | 14           | -            | -            | -            | -            | -            | -                | -            | 14            |
| Licenciado Teoría de la Literatura y Literatura Comparada | -            | -            | -            | 14           | -            | -            | -            | -                | -            | 14            |
| <b>Total</b>  | <b>82</b>    | <b>290</b>   | <b>176</b>   | <b>1.010</b> | <b>81</b>    | <b>112</b>   | <b>456</b>   | <b>50</b>        | <b>1.167</b> | <b>3.424</b>  |

FUENTE: Consejería de Innovación, Ciencia y Empresa

### 3.2.21. Alumnado apto en selectividad según convocatoria por provincia. Junio y Septiembre de 2004

|                                | Almería | Cádiz | Córdoba | Granada | Huelva | Jaén  | Málaga | Sevilla | Andalucía     |
|--------------------------------|---------|-------|---------|---------|--------|-------|--------|---------|---------------|
| <b>Convocatoria junio</b>      |         |       |         |         |        |       |        |         |               |
| Presentados                    | 1.840   | 3.808 | 3.110   | 3.918   | 1.380  | 2.529 | 4.428  | 5.954   | <b>26.967</b> |
| Aptos                          | 1.640   | 3.488 | 2.791   | 3.613   | 1.235  | 2.331 | 3.990  | 5.313   | <b>24.401</b> |
| % aptos                        | 89,13   | 91,60 | 89,74   | 92,22   | 89,49  | 92,17 | 90,11  | 89,23   | <b>90,48</b>  |
| <b>Convocatoria septiembre</b> |         |       |         |         |        |       |        |         |               |
| Presentados                    | 725     | 1.347 | 1.060   | 1.455   | 681    | 834   | 1.480  | 2.180   | <b>9.762</b>  |
| Aptos                          | 417     | 961   | 666     | 1.025   | 504    | 541   | 916    | 1.381   | <b>6.411</b>  |
| % aptos                        | 57,52   | 71,34 | 62,83   | 70,45   | 74,00  | 64,87 | 61,89  | 63,34   | <b>65,67</b>  |

FUENTE: Consejería de Innovación, Ciencia y Empresa

### 3. Enseñanza, formación e investigación

#### 3.3. Investigación

##### 3.3.1. Becas concedidas de formación de personal técnico de apoyo a la investigación por organismo de disfrute. Año 2002 (nuevas adjudicaciones)

|                          | Universidad Almería | Universidad Cádiz | Universidad Córdoba | Universidad Granada | Universidad Huelva | Universidad Jaén | Universidad Málaga | Universidad Pablo de Olavide | Universidad Sevilla | Universidad Internacional de Andalucía | Otros Organismos | Total      |
|--------------------------|---------------------|-------------------|---------------------|---------------------|--------------------|------------------|--------------------|------------------------------|---------------------|--|------------------|------------|
| Biblioteca               | 5                   | 7                 | 8                   | 12                  | 5                  | 5                | 11                 | 3                            | 12                  | 2                                      | -                | 70         |
| Documentación científica | 1                   | 1                 | 1                   | 1                   | 1                  | 1                | 1                  | 1                            | 1                   | -                                      | -                | 9          |
| Estadística              | -                   | -                 | -                   | -                   | 1                  | 1                | 1                  | -                            | -                   | -                                      | 3                | 6          |
| Informática              | 4                   | 6                 | 7                   | 10                  | 4                  | 5                | 7                  | 2                            | 10                  | 3                                      | 7                | 65         |
| <b>Total</b>             | <b>10</b>           | <b>14</b>         | <b>16</b>           | <b>23</b>           | <b>11</b>          | <b>12</b>        | <b>20</b>          | <b>6</b>                     | <b>23</b>           | <b>5</b>                               | <b>10</b>        | <b>150</b> |

FUENTE: Consejería de Innovación, Ciencia y Empresa

##### 3.3.2. Becas concedidas de formación de personal docente e investigador por organismo de disfrute. Año 2003

|   | Universidad Almería | Universidad Cádiz | Universidad Córdoba | Universidad Granada | Universidad Huelva | Universidad Jaén | Universidad Málaga | Universidad Sevilla | Universidad Internacional de Andalucía | Universidad Pablo de Olavide | Consejo Superior Investigaciones Científicas | Total      |
|---|---------------------|-------------------|---------------------|---------------------|--------------------|------------------|--------------------|---------------------|--|------------------------------|--|------------|
| <b>Nuevas adjudicaciones</b>                          |                     |                   |                     |                     |                    |                  |                    |                     |  |                              |  |            |
| Programa general                                      | -                   | -                 | -                   | -                   | -                  | -                | -                  | -                   | -                                      | -                            | -  | -          |
| Programa titulaciones                                 | 5                   | 9                 | 9                   | 13                  | 5                  | 5                | 11                 | 5                   | 13                                     | 1                            | -  | 76         |
| Programa sectorial                                    | 7                   | 9                 | 13                  | 44                  | 4                  | 10               | 19                 | 4                   | 24                                     | -                            | 16   | 150        |
| Áreas de conocimiento                                 | -                   | -                 | -                   | -                   | -                  | -                | -                  | -                   | -                                      | -                            | -  | -          |
| Otros programas                                       | -                   | -                 | -                   | -                   | -                  | -                | -                  | -                   | -                                      | -                            | -  | -          |
| Aerobiología  | -                   | -                 | -                   | -                   | -                  | -                | -                  | -                   | -                                      | -                            | -  | -          |
| Patrimonio cultural de Andalucía                      | -                   | -                 | -                   | -                   | -                  | -                | -                  | -                   | -                                      | -                            | -  | -          |
| Becas de la paz en Andalucía y su entorno geopolítico | -                   | -                 | -                   | -                   | -                  | -                | -                  | -                   | -                                      | -                            | -  | -          |
| Unidad de calidad de las universidades andaluzas      | -                   | -                 | -                   | -                   | -                  | -                | -                  | -                   | -                                      | -                            | -  | -          |
| <b>Total</b>  | <b>12</b>           | <b>18</b>         | <b>22</b>           | <b>57</b>           | <b>9</b>           | <b>15</b>        | <b>30</b>          | <b>9</b>            | <b>37</b>                              | <b>1</b>                     | <b>16</b>                                    | <b>226</b> |
| <b>Prórrogas</b>                                      |                     |                   |                     |                     |                    |                  |                    |                     |  |                              |  |            |
| Programa general                                      | -                   | -                 | -                   | -                   | -                  | -                | -                  | -                   | -                                      | -                            | -  | -          |
| Programa titulaciones                                 | 8                   | 19                | 22                  | 31                  | 13                 | 12               | 23                 | 11                  | 27                                     | 2                            | -  | 168        |
| Programa sectorial                                    | 4                   | 11                | 5                   | 47                  | 2                  | 6                | 21                 | 1                   | 25                                     | -                            | 13   | 135        |
| Áreas de conocimiento                                 | -                   | -                 | -                   | -                   | -                  | -                | -                  | -                   | -                                      | -                            | -  | -          |
| Otros programas                                       | 1                   | 1                 | 4                   | 6                   | 1                  | 1                | 2                  | -                   | 12                                     | -                            | -  | 28         |
| Aerobiología  | -                   | -                 | 2                   | 1                   | -                  | -                | 1                  | -                   | 1                                      | -                            | -  | 5          |
| Patrimonio cultural de Andalucía                      | -                   | 1                 | 2                   | 2                   | 1                  | 1                | 1                  | -                   | 10                                     | -                            | -  | 18         |
| Becas de la paz en Andalucía y su entorno geopolítico | 1                   | -                 | -                   | 3                   | -                  | -                | -                  | -                   | 1                                      | -                            | -  | 5          |
| Unidad de calidad de las universidades andaluzas      | -                   | -                 | -                   | -                   | -                  | -                | -                  | -                   | -                                      | -                            | -  | -          |
| <b>Total</b>  | <b>13</b>           | <b>31</b>         | <b>31</b>           | <b>84</b>           | <b>16</b>          | <b>19</b>        | <b>46</b>          | <b>12</b>           | <b>64</b>                              | <b>2</b>                     | <b>13</b>                                    | <b>331</b> |

FUENTE: Consejería de Innovación, Ciencia y Empresa

### 3.3.3. Contratos efectuados entre las oficinas de transferencia de resultados de la investigación (OTRIs) de las universidades andaluzas y del Consejo Superior de Investigaciones Científicas (CSIC) con empresas. Año 2003

|  | Universidad Almería | Universidad Cádiz | Universidad Córdoba | Universidad Granada | Universidad Huelva | Universidad Jaén | Universidad Málaga | Universidad Sevilla | Universidad Pablo de Olavide | Consejo Superior Investigaciones Científicas | Total        |
|--|---------------------|-------------------|---------------------|---------------------|--------------------|------------------|--------------------|---------------------|------------------------------|--|--------------|
| <b>Tipo de actuación</b>                               |                     |                   |                     |                     |                    |                  |                    |                     |                              |  |              |
| Proyectos de investigación y desarrollo                | 53                  | 29                | 21                  | 30                  | 13                 | 14               | 55                 | 104                 | 7                            | ..   | ..           |
| Servicios de asesoramiento tecnológico y de innovación | -                   | 47                | 31                  | 167                 | 29                 | 114              | 92                 | 117                 | 11                           | ..   | ..           |
| Acuerdos y convenios de colaboración*                  | -                   | 2                 | 35                  | 25                  | 37                 | -                | 18                 | -                   | 8                            | ..   | ..           |
| Servicios de asistencia técnica (análisis, etc...)     | -                   | 98                | 69                  | 12                  | 9                  | -                | 26                 | 101                 | -                            | ..   | ..           |
| Servicios de formación                                 | -                   | 24                | 1                   | 1                   | 3                  | 15               | 11                 | 13                  | -                            | ..   | ..           |
| <b>Total</b>   | <b>53</b>           | <b>200</b>        | <b>157</b>          | <b>235</b>          | <b>91</b>          | <b>143</b>       | <b>202</b>         | <b>335</b>          | <b>26</b>                    | <b>114</b>                                   | <b>1.556</b> |

FUENTE: Consejería de Innovación, Ciencia y Empresa. Memoria del plan andaluz de investigación 2003

\*Los datos correspondientes a la OTRI de la Universidad de Granada corresponden a licencias de patentes, software,...

### 3.3.4. Grupos de investigación según área por organismo y provincia. Convocatoria 2003

|   | Universidades |            |            |            |           |           |            |                  |            | Consejo Superior Investigaciones Científicas | Consejo Superior Investigaciones Científicas-Universidad | Otros Organismos | Total        |
|---|---------------|------------|------------|------------|-----------|-----------|------------|------------------|------------|--|--|------------------|--------------|
|   | Almería       | Cádiz      | Córdoba    | Granada    | Huelva    | Jaén      | Málaga     | Pablo de Olavide | Sevilla    |  |  |                  |              |
| Agroalimentación                                      | 12            | 3          | 40         | 9          | 2         | 2         | 3          | -                | 10         | 25   | -  | -                | 106          |
| Ciencias y tecnología de la salud                     | 4             | 21         | 21         | 59         | 6         | 8         | 21         | -                | 40         | 3  | -  | 78               | 261          |
| Ciencias de la vida                                   | 7             | 3          | 19         | 28         | 2         | 7         | 9          | 6                | 36         | 27   | -  | 4                | 148          |
| Física, química y matemáticas                         | 12            | 20         | 15         | 49         | 8         | 12        | 27         | 2                | 56         | 6  | -  | -                | 207          |
| Humanidades   | 36            | 43         | 34         | 135        | 29        | 28        | 65         | 11               | 162        | 6  | -  | -                | 549          |
| Recursos naturales y medio ambiente                   | 9             | 12         | 11         | 37         | 13        | 11        | 15         | 2                | 17         | 26   | -  | -                | 153          |
| Ciencias sociales, económicas y jurídicas             | 15            | 21         | 20         | 37         | 15        | 17        | 52         | 13               | 49         | 1  | -  | 1                | 241          |
| Tecnologías de la producción                          | 2             | 11         | 4          | 2          | 5         | 9         | 7          | -                | 37         | 4  | -  | -                | 81           |
| Tecnologías de la información y de las comunicaciones | 3             | 4          | 5          | 21         | 1         | 4         | 13         | -                | 14         | 7  | -  | -                | 72           |
| <b>Total</b>  | <b>100</b>    | <b>138</b> | <b>169</b> | <b>377</b> | <b>81</b> | <b>98</b> | <b>212</b> | <b>34</b>        | <b>421</b> | <b>105</b>                                   | <b>-</b>   | <b>83</b>        | <b>1.818</b> |

FUENTE: Consejería de Innovación, Ciencia y Empresa

### 3.3.5. Personal de I+D inventariado en la convocatoria de grupos de investigación. Año 2003

|                      | Universidad Almería | Universidad Cádiz | Universidad Córdoba | Universidad Granada | Universidad Huelva | Universidad Jaén | Universidad Málaga | Universidad Sevilla | Universidad Pablo de Olavide | Consejo Superior Investigaciones Científicas | Otros organismos | Total         |
|----------------------|---------------------|-------------------|---------------------|---------------------|--------------------|------------------|--------------------|---------------------|------------------------------|--|------------------|---------------|
| Doctores             | 564                 | 761               | 1.044               | 2.688               | 405                | 527              | 1.261              | 2.581               | 210                          | 566  | 528              | 11.135        |
| Titulados Superiores | 454                 | 613               | 663                 | 1.293               | 350                | 407              | 764                | 1.655               | 181                          | 385  | 425              | 7.190         |
| Titulados Medios     | 30                  | 31                | 45                  | 98                  | 32                 | 14               | 69                 | 74                  | 6                            | 55   | 57               | 511           |
| Personal Auxiliar    | 22                  | 31                | 129                 | 95                  | 14                 | 10               | 55                 | 126                 | 10                           | 164  | 45               | 701           |
| <b>Total</b>         | <b>1.070</b>        | <b>1.436</b>      | <b>1.881</b>        | <b>4.174</b>        | <b>801</b>         | <b>958</b>       | <b>2.149</b>       | <b>4.436</b>        | <b>407</b>                   | <b>1.170</b>                                 | <b>1.055</b>     | <b>19.537</b> |

FUENTE: Consejería de Innovación, Ciencia y Empresa. Memoria del plan andaluz de investigación 2003.

### 3. Enseñanza, formación e investigación

#### 3.3.6. Ayudas por organismo de retorno. Año 2003

|                                | Universidad Almería | Universidad Cádiz | Universidad Córdoba | Universidad Granada | Universidad Huelva | Universidad Jaén | Universidad Málaga | Universidad Sevilla | Universidad Pablo de Olavide | Consejo Superior Investigaciones Científicas | Total      |
|--------------------------------|---------------------|-------------------|---------------------|---------------------|--------------------|------------------|--------------------|---------------------|------------------------------|--|------------|
| Retorno <sup>a</sup>           | 1                   | 1                 | 12                  | 24                  | 1                  | 3                | 5                  | 15                  | 4                            | 22   | <b>88</b>  |
| Perfeccionamiento <sup>b</sup> | 7                   | 7                 | 5                   | 35                  | 1                  | 7                | 14                 | 30                  | 13                           | 7  | <b>126</b> |
| Formación <sup>c</sup>         | 7                   | 9                 | 13                  | 44                  | 4                  | 10               | 19                 | 24                  | 4                            | 16   | <b>150</b> |

FUENTE: Consejería de Innovación, Ciencia y Empresa. Memoria del plan andaluz de investigación 2003

<sup>a</sup>Van dirigidas a facilitar el retorno de investigadores a centros de investigación y universidades de Andalucía.

<sup>b</sup>Destinadas a las universidades andaluzas y centros de investigación públicos de Andalucía para fomentar la formación y el perfeccionamiento de investigadores en centros de investigación de reconocido prestigio de fuera de Andalucía, preferentemente en el extranjero, en campos prioritarios para la Comunidad Autónoma de Andalucía, mediante la realización de actividades o proyectos de investigación que permitieran ampliar, perfeccionar o completar su experiencia científica.

<sup>c</sup>Dirigidas a facilitar la formación de doctores en centros de investigación y universidades andaluzas.

#### 3.3.7.G. Evolución del alumnado matriculado en 3er ciclo por universidad. Cursos 1995-1996 a 2003-2004

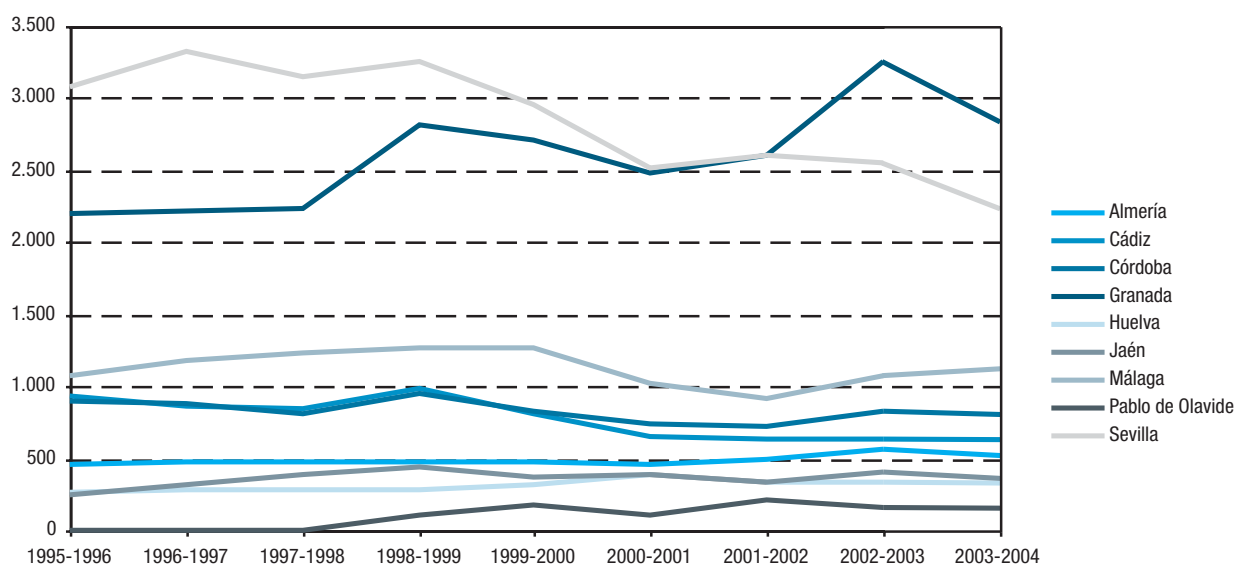

FUENTES: Cursos 1995-1996 a 2002-2003. Consejería de Educación  
Curso 2003-2004. Consejería de Innovación, Ciencia y Empresa

### 3.3.8. Alumnado matriculado y graduado en 3<sup>er</sup> ciclo por universidad

|                           | Almería | Cádiz | Córdoba | Granada | Huelva | Jaén | Málaga | Pablo de Olavide | Sevilla | Andalucía    |
|---------------------------|---------|-------|---------|---------|--------|------|--------|------------------|---------|--------------|
| Matriculados <sup>a</sup> | 516     | 631   | 806     | 2.838   | 334    | 372  | 1.128  | 164              | 2.238   | <b>9.027</b> |
| Graduados <sup>b</sup>    | 295     | 244   | 461     | 176     | 110    | 136  | 574    | 165              | 1.017   | <b>3.178</b> |

FUENTE: Consejería de Innovación, Ciencia y Empresa

<sup>a</sup>Datos del curso 2003-2004.

<sup>b</sup>Datos del curso 2002-2003.

### 3.3.9. Gasto interno en I+D del sector de la enseñanza superior. Año 2002

(miles de euros)

|                            | Andalucía      | España           | Porcentaje   |
|----------------------------|----------------|------------------|--------------|
| <b>Enseñanza superior</b>  |                |                  |              |
| Gastos corrientes          | 211.011        | 1.663.030        | 12,69        |
| Gastos de capital          | 64.206         | 478.920          | 13,41        |
| <b>Total</b>               | <b>275.217</b> | <b>2.141.949</b> | <b>12,85</b> |
| <b>Todos los sectores*</b> |                |                  |              |
| Gastos corrientes          | ..             | 5.951.021        | ..           |
| Gastos de capital          | ..             | 1.242.517        | ..           |
| <b>Total</b>               | <b>585.667</b> | <b>7.193.537</b> | <b>8,14</b>  |

FUENTE: IEA. Estadística sobre actividades de I+D. Año 2002

\*Se refiere a los siguientes sectores: empresas, enseñanza superior, administración pública e instituciones privadas sin fines de lucro.

### 3.3.10. Personal de I+D en el sector de la enseñanza superior según tipo<sup>a</sup> y sexo. Año 2002

|                                       | Andalucía       | España           |
|---------------------------------------|-----------------|------------------|
| <b>Enseñanza Superior</b>             |                 |                  |
| Investigadores                        | 7.354,0         | 45.726,7         |
| Mujeres                               | 2.635,0         | 17.537,1         |
| Hombres                               | 4.719,0         | 28.189,6         |
| Técnicos                              | 608,0           | 4.437,6          |
| Mujeres                               | 243,0           | 1.882,0          |
| Hombres                               | 365,0           | 2.555,6          |
| Auxiliares                            | 163,0           | 4.068,5          |
| Mujeres                               | 80,0            | 2.403,6          |
| Hombres                               | 83,0            | 1.664,9          |
| <b>Total</b>                          | <b>8.125,0</b>  | <b>54.232,8</b>  |
| <b>Todos los sectores<sup>b</sup></b> |                 |                  |
| Investigadores                        | ..              | 83.317,8         |
| Técnicos                              | ..              | 30.376,2         |
| Auxiliares                            | ..              | 20.564,3         |
| <b>Total</b>                          | <b>14.003,0</b> | <b>134.258,2</b> |

FUENTES: IEA. Estadística sobre actividades de I+D. Año 2002

INE. Estadística sobre actividades en investigación científica y desarrollo tecnológico (I+D)

<sup>a</sup>Se refiere a personal con equivalencia a dedicación plena (EDP).

<sup>b</sup>Se refiere a los siguientes sectores: empresas, enseñanza superior, administración pública e instituciones privadas sin fines de lucro.

### 3. Enseñanza, formación e investigación

#### 3.3.11. Gasto interno en I+D del sector de la enseñanza superior según el campo o disciplina científica. Año 2002 (miles de euros)

|  | Andalucía      |                  | España           |                  |
|--|----------------|------------------|------------------|------------------|
|  | Importe        | % sobre el total | Importe          | % sobre el total |
| <b>Ciencias exactas y naturales</b>          | <b>99.107</b>  | <b>36,01</b>     | <b>808.140</b>   | <b>37,73</b>     |
| Matemáticas                                  | 7.356          | 2,67             | 71.322           | 3,33             |
| Informática                                  | 8.383          | 3,05             | 93.806           | 4,38             |
| Físicas                                      | 10.151         | 3,69             | 106.148          | 4,96             |
| Químicas                                     | 33.151         | 12,05            | 242.576          | 11,33            |
| Geológicas y otras ciencias medioambientales | 15.853         | 5,76             | 116.859          | 5,46             |
| Biológicas                                   | 24.213         | 8,80             | 177.430          | 8,28             |
| <b>Ingeniería y tecnología</b>               | <b>55.962</b>  | <b>20,33</b>     | <b>484.203</b>   | <b>22,61</b>     |
| Ingeniería civil                             | 11.234         | 4,08             | 90.287           | 4,22             |
| Ingeniería eléctrica                         | 14.807         | 5,38             | 69.055           | 3,22             |
| Ingeniería electrónica y otras TIC           | 21.599         | 7,85             | 176.781          | 8,25             |
| Otras ingenierías                            | 8.322          | 3,02             | 148.080          | 6,91             |
| <b>Ciencias médicas</b>                      | <b>26.495</b>  | <b>9,63</b>      | <b>264.014</b>   | <b>12,33</b>     |
| Medicina básica                              | 11.018         | 4,00             | 122.274          | 5,71             |
| Medicina clínica                             | 8.409          | 3,06             | 72.184           | 3,37             |
| Ciencias de la salud                         | 7.067          | 2,57             | 69.556           | 3,25             |
| <b>Ciencias agrarias</b>                     | <b>15.427</b>  | <b>5,61</b>      | <b>117.739</b>   | <b>5,50</b>      |
| Agricultura y pesca                          | 12.480         | 4,53             | 83.109           | 3,88             |
| Medicina veterinaria                         | 2.947          | 1,07             | 34.630           | 1,62             |
| <b>Ciencias sociales</b>                     | <b>43.590</b>  | <b>15,84</b>     | <b>314.827</b>   | <b>14,70</b>     |
| Psicología                                   | 5.266          | 1,91             | 52.911           | 2,47             |
| Economía                                     | 16.314         | 5,93             | 111.602          | 5,21             |
| Ciencias de la educación                     | 11.101         | 4,03             | 46.654           | 2,18             |
| Otras ciencias sociales                      | 10.908         | 3,96             | 103.660          | 4,84             |
| <b>Humanidades</b>                           | <b>34.636</b>  | <b>12,59</b>     | <b>153.027</b>   | <b>7,14</b>      |
| Historia                                     | 7.146          | 2,60             | 46.386           | 2,17             |
| Lengua y literatura                          | 6.780          | 2,46             | 44.568           | 2,08             |
| Otras humanidades                            | 20.711         | 7,53             | 62.073           | 2,90             |
| <b>Total</b>                                 | <b>275.217</b> | <b>100,00</b>    | <b>2.141.949</b> | <b>100,00</b>    |

FUENTES: IEA. Estadística sobre actividades de I+D. Año 2002

INE. Estadística sobre actividades en investigación científica y desarrollo tecnológico (I+D)



**3.3.12. Gasto interno en I+D del sector de la enseñanza superior según el objetivo socioeconómico en Andalucía. Año 2002** (miles de euros)

|   | Importe        | % sobre el total |
|---|----------------|------------------|
| Exploración y explotación del medio terrestre y de la atmósfera | 21.081         | 7,7              |
| Sistemas de transporte e investigación                          | 19.004         | 6,9              |
| Otra infraestructura  | 13.972         | 5,1              |
| Control y cuidado del medio ambiente                            | 24.013         | 8,7              |
| Protección y mejora de la salud humana                          | 13.421         | 4,9              |
| Producción y distribución racional de la energía                | 10.665         | 3,9              |
| Desarrollo de la agricultura, ganadería, servicultura y pesca   | 26.765         | 9,7              |
| Producción y tecnología industrial                              | 27.619         | 10,0             |
| Estructuras y relaciones sociales                               | 22.912         | 8,3              |
| Exploración y explotación del espacio                           | 10.986         | 4,0              |
| Investigación no orientada                                      | 75.537         | 27,4             |
| Otra investigación civil  | 8.518          | 3,1              |
| Defensa   | 724            | 0,3              |
| <b>Total</b>  | <b>275.217</b> | <b>100,0</b>     |

FUENTE: IEA. Estadística sobre actividades de I+D. Año 2002

## **4. Mercado de trabajo**



# Índice del capítulo 4

|  |            |
|--|------------|
| Fuentes y metodología . . . . .  | 157        |
| Conceptos y definiciones . . . . .   | 163        |
| <b>4.1. Población activa . . . . .</b>   | <b>169</b> |
| 4.1.1. Población de 16 y más años según su relación con la actividad económica por provincia. Año 2004 . . . . .                         | 169        |
| 4.1.2. Evolución de la población de 16 y más años según sexo y grupo de edad. Años 1994-2004 . . . . .                                   | 170        |
| 4.1.3. Población de 16 y más años según estudios terminados por grupo de edad en Andalucía. Año 2004 . . . . .                           | 171        |
| 4.1.4. Población activa según grupo de edad por provincia. Año 2004 . . . . .  | 171        |
| 4.1.5. Población activa según estudios terminados por grupo de edad en Andalucía. Año 2004 . . . . .                                     | 171        |
| 4.1.6.G. Evolución de la tasa de actividad según grupo de edad y sexo en Andalucía. Años 1987-2004 . . . . .                             | 172        |
| 4.1.7. Población activa según sector económico por provincia. Año 2004 . . . . .   | 173        |
| 4.1.8.G. Evolución de la población activa según sector económico en Andalucía. Años 1988-2004 . . . . .                                  | 173        |
| 4.1.9.G. Evolución de la tasa de actividad según sexo. Años 1988-2004 . . . . .  | 174        |
| 4.1.10. Viviendas familiares según número de personas en la vivienda por número de activos en la misma en Andalucía. Año 2004 . . . . .  | 174        |
| <b>4.2. Población ocupada . . . . .</b>  | <b>175</b> |
| 4.2.1.G. Evolución de la tasa de empleo según grupo de edad y sexo en Andalucía. Años 1987-2004 . . . . .                                | 175        |
| 4.2.2. Población ocupada según estudios terminados por grupo de edad en Andalucía. Año 2004 . . . . .                                    | 176        |
| 4.2.3. Población ocupada según sector económico por provincia. Año 2004 . . . . .  | 176        |
| 4.2.4.G. Evolución de la población ocupada según sector económico en Andalucía. Años 1988-2004 . . . . .                                 | 177        |
| 4.2.5. Población ocupada según sexo por situación profesional. Año 2004 . . . . .  | 177        |
| 4.2.6.G. Evolución de la tasa de empleo según sexo. Años 1988-2004 . . . . .   | 178        |
| 4.2.7. Trabajadores afiliados a la Seguridad Social en alta laboral según régimen por provincia. Año 2004 . . . . .                      | 178        |
| 4.2.8. Trabajadores afiliados a la Seguridad Social en alta laboral según sector de actividad por provincia. Año 2004 . . . . .          | 179        |
| 4.2.9.G. Evolución de los trabajadores en alta afiliados a la Seguridad Social. Años 1988-2004 . . . . .                                 | 179        |
| 4.2.10. Trabajadores extranjeros afiliados a la Seguridad Social en alta laboral según sexo por provincia. Año 2003 . . . . .            | 180        |
| 4.2.11. Trabajadores extranjeros afiliados a la Seguridad Social en alta laboral según régimen por provincia. Año 2003 . . . . .         | 180        |
| 4.2.12. Personal de la Junta de Andalucía según sexo y grupo de edad por provincia. Año 2004 . . . . .                                   | 181        |
| 4.2.13. Viviendas familiares según número de personas en la vivienda por número de ocupados en la misma en Andalucía. Año 2004 . . . . . | 181        |
| <b>4.3. Población desempleada . . . . .</b>  | <b>182</b> |
| 4.3.1.G. Evolución de la tasa de paro según sexo y grupo de edad en Andalucía. Años 1987-2004 . . . . .                                  | 182        |
| 4.3.2. Población parada según estudios terminados por grupo de edad en Andalucía. Año 2004 . . . . .                                     | 183        |
| 4.3.3. Población parada según sector económico por provincia. Año 2004 . . . . .   | 183        |

|             |   |            |
|-------------|---|------------|
| 4.3.4.G.    | Evolución de la población parada según sector económico en Andalucía. Años 1988-2004 . . . . .  | 184        |
| 4.3.5.G.    | Evolución de la tasa de paro según sexo. Años 1988-2004 . . . . .   | 184        |
| 4.3.6.G.    | Evolución de la población parada según tiempo de búsqueda de empleo en Andalucía. Años 1988-2004 . . . . .  | 185        |
| 4.3.7.      | Paro registrado según tiempo de búsqueda de empleo por provincia. Año 2004 . . . . .  | 185        |
| 4.3.8.      | Paro registrado según sector económico por provincia. Año 2004 . . . . .  | 186        |
| 4.3.9.G.    | Evolución de la tasa de cobertura del desempleo según tipo. Años 1990-2003 . . . . .  | 186        |
| 4.3.10.     | Demandas de empleo, ofertas de empleo y colocaciones por provincia. Año 2004 . . . . .  | 186        |
| 4.3.11.     | Trabajadores eventuales agrarios subsidiados según sexo y edad por provincia. Año 2003 . . . . .  | 187        |
| 4.3.12.     | Beneficiarios de prestaciones por desempleo según tipo por provincia. Año 2003 . . . . .  | 187        |
| 4.3.13.     | Viviendas familiares según número de personas en la vivienda por número de parados en la misma en Andalucía. Año 2004 . . . . .                             | 188        |
| 4.3.14.     | Viviendas familiares sin ocupados según número de personas en la vivienda por número de parados en la misma en Andalucía. Año 2004 . . . . .                | 188        |
| 4.3.15.     | Viviendas familiares según número de parados en la vivienda por número de activos en la misma en Andalucía. Año 2004 . . . . .                              | 188        |
| <b>4.4.</b> | <b>Duración del trabajo . . . . .</b>   | <b>189</b> |
| 4.4.1.      | Evolución de los efectivos laborales según tipo de contrato y sexo. Años 1996-2004 . . . . .  | 189        |
| 4.4.2.      | Evolución de los efectivos laborales según tipo de jornada. Años 1995-2004 . . . . .  | 189        |
| 4.4.3.      | Contratos de trabajo registrados según modalidad de contratación por provincia. Año 2004 . . . . .  | 190        |
| 4.4.4.      | Contratos de trabajo registrados según modalidad de contratación por sexo y edad en Andalucía. Año 2004 . . . . .   | 190        |
| 4.4.5.      | Contratos de trabajo registrados según duración de los mismos por provincia. Año 2004 . . . . .   | 191        |
| 4.4.6.G.    | Evolución del número medio de horas extraordinarias trimestrales por trabajador que las realiza. Años 1991-2004 . . . . .                                   | 191        |
| 4.4.7.      | Jornada media efectiva trimestral por trabajador según tipo por sector. Año 2004 . . . . .  | 192        |
| 4.4.8.      | Horas no trabajadas por trabajador durante el trimestre por causa. Años 2003-2004 . . . . .   | 192        |
| <b>4.5.</b> | <b>Salarios y coste del trabajo . . . . .</b>   | <b>193</b> |
| 4.5.1.      | Coste laboral y coste salarial por trabajador y mes según sector de actividad. Año 2004 . . . . .   | 193        |
| 4.5.2.      | Ganancia media por trabajador y año según estudios terminados por sexo. Año 2002 . . . . .  | 193        |
| 4.5.3.      | Ganancia media anual por trabajador según grupo de edad por sexo y tipo de contrato en Andalucía. Año 2002 . . . . .  | 194        |
| 4.5.4.      | Coste laboral y sus componentes. Año 2003 . . . . .   | 194        |
| 4.5.5.      | Salario medio anual según rama de actividad por sexo. Años 2001-2003 . . . . .  | 195        |
| 4.5.6.G.    | Evolución del coste salarial por trabajador y mes. Años 1996-2004 . . . . .   | 196        |
| 4.5.7.G.    | Distribución de los asalariados según tramo de salario por sexo. Año 2003 . . . . .   | 196        |
| 4.5.8.G.    | Distribución del volumen de salarios percibidos según tramo de salario por sexo. Año 2003 . . . . .   | 197        |
| <b>4.6.</b> | <b>Seguridad en el trabajo, relaciones laborales y otros aspectos . . . . .</b>   | <b>198</b> |
| 4.6.1.      | Huelgas, trabajadores participantes, jornadas perdidas y centros afectados por provincia. Año 2004 . . . . .  | 198        |
| 4.6.2.G.    | Evolución de las jornadas perdidas en huelgas. Años 1990-2004 . . . . .   | 198        |
| 4.6.3.      | Convenios colectivos y trabajadores afectados por provincia. Año 2004 . . . . .   | 199        |
| 4.6.4.      | Incremento salarial pactado según tipo de convenio por provincia. Año 2004 . . . . .  | 199        |
| 4.6.5.      | Expedientes de regulación de empleo autorizados y trabajadores afectados por los mismos según tipo por provincia. Año 2004 . . . . .                        | 200        |
| 4.6.6.      | Evolución de los expedientes de regulación de empleo autorizados y trabajadores afectados por los mismos según causa en Andalucía. Años 2001-2004 . . . . . | 200        |
| 4.6.7.      | Empresas afectadas y trabajadores beneficiarios del fondo de garantía salarial según causa de la prestación por provincia. Año 2004 . . . . .               | 201        |
| 4.6.8.      | Permisos de trabajo a extranjeros según sexo y clase de resolución por provincia. Años 2001-2002 . . . . .  | 201        |
| 4.6.9.      | Permisos de trabajo a extranjeros concedidos según dependencia laboral y sector de actividad por provincia. Años 2001-2002 . . . . .                        | 202        |
| 4.6.10.     | Accidentes de trabajo con baja según gravedad por provincia. Año 2004 . . . . .   | 202        |
| 4.6.11.     | Accidentes de trabajo con baja según rama de actividad por gravedad en Andalucía. Año 2004 . . . . .  | 203        |
| 4.6.12.     | Accidentes en jornada de trabajo con baja según ocupación por provincia. Año 2002 . . . . .   | 204        |
| 4.6.13.     | Accidentes en jornada de trabajo con baja según lugar del accidente y gravedad por provincia. Año 2002 . . . . .  | 204        |
| 4.6.14.     | Accidentes en jornada de trabajo con baja según gravedad y sexo por provincia. Año 2002 . . . . .   | 205        |
| 4.6.15.G.   | Evolución del índice de incidencia de los accidentes en jornada de trabajo con baja. Años 1989-2003 . . . . .   | 205        |
| 4.6.16.     | Jornadas no trabajadas por accidentes en jornada de trabajo con baja según gravedad y sexo por provincia. Año 2002 . . . . .                                | 206        |

# Fuentes y metodología

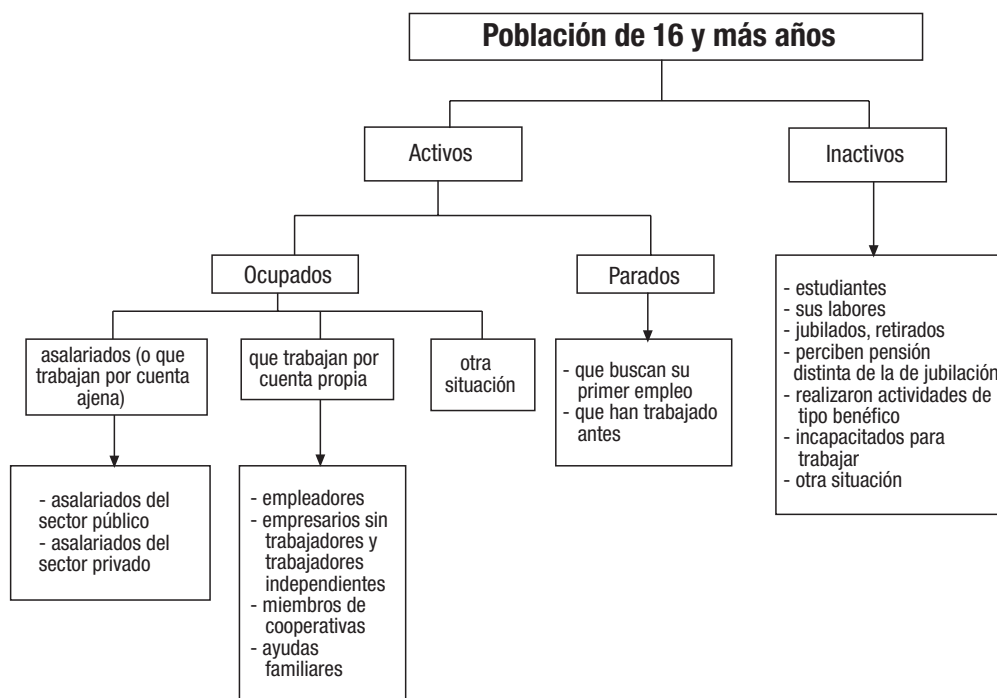

## Encuesta de Población Activa (EPA). INE

La EPA, que realiza el INE desde 1964, es una investigación continua y de periodicidad trimestral dirigida a la población que reside en viviendas familiares, es decir, las utilizadas todo el año o la mayor parte de él como vivienda habitual o permanente. El objetivo de la EPA es conocer la actividad económica en lo relativo a su componente humano. En este sentido, su finalidad principal es obtener datos de la fuerza de trabajo y de sus diversas categorías (Activos, Ocupados, Parados, Inactivos) y obtener clasificaciones de estas categorías según diversas variables.

Se trata de una operación de carácter muestral que abarca, aproximadamente, a 64.000 familias, (de las cuales alrededor de 10.500 corresponden a Andalucía), lo que representa para España una muestra aproximadamente de 200.000 personas y para Andalucía de 35.000. La encuesta se

extiende de forma uniforme a lo largo de las doce semanas del trimestre. En general, todos los datos que se obtienen mediante las entrevistas personales hacen referencia a la situación laboral del entrevistado durante una determinada semana (la anterior a la fecha de la entrevista) del trimestre, y el dato publicado para un trimestre tiene carácter de promedio. El método de muestreo utilizado es el muestreo bietápico con estratificación de las unidades de la primera etapa, las cuales son las secciones censales. Las unidades de la segunda etapa son las viviendas familiares, las cuales se renuevan parcialmente en una sexta parte para evitar el cansancio de las familias que colaboran. Dentro de las unidades de la segunda etapa, no se realiza submuestreo alguno, recogiendo información de todas las personas que tengan su residencia habitual en las mismas.

En 2002 la EPA se modificó al aplicarse una serie de cambios metodológicos que afectaron a algunas de las definiciones utilizadas por la encuesta y al proceso de cálculo de resultados. Dichos cambios fueron los siguientes:

- Se utilizaron las nuevas proyecciones de población del INE.
- Se introduce una mejora técnica en el cálculo de totales mediante reponderación de los factores de elevación.
- Se considera una nueva definición de parado, establecida en el reglamento nº 1897/2000 de la Comisión Europea de 7 de septiembre de 2000.

En 2005 la EPA se modifica nuevamente debido a diversas causas:

- Adecuación a la nueva realidad demográfica y laboral, debida especialmente al aumento del número de extranjeros residentes.
- Nueva normativa de Eurostat.
- Introducción de mejoras en el método de recogida de información.

La aplicación de estas modificaciones produce cambios en las series de población. El INE en su página web ofrece información detallada sobre estos cambios y sus repercusiones, así como datos retrospectivos.

En lo que se refiere a los resultados de esta operación estadística, estos se publican fundamentalmente en dos tomos distintos:

- *Resultados detallados*: ofrece datos a escala nacional.
- *Principales resultados*: facilita datos por comunidades autónomas y por provincias, pero con un grado de desagregación inferior al del tomo anterior.

Además con esta información se realizan otras publicaciones con datos anuales, datos de migraciones, etc.

### **Estadística de empleo. INEM**

La información para la confección de esta estadística se obtiene el último día hábil de cada mes de la Base de datos corporativa actualizada en tiempo real por todas las oficinas de empleo del INEM. A diferencia de la EPA, en la que la información se obtiene como resultado de una operación muestral, en el caso de esta estadística la información tiene carácter exhaustivo y es el resultado de la acción administrativa que lleva a cabo el INEM.

La Estadística de empleo proporciona cifras relativas a las demandas y ofertas de empleo por parte de los trabajadores y las empresas respectivamente, tanto las pendientes de satisfacer en el día de cierre de la estadística como las altas en el mes, flujo de colocaciones registradas, paro registrado y beneficiarios de prestaciones por desempleo.

La actividad económica en las tablas de demanda indica aquella rama en la que trabaja el demandante o en la que realizó el último trabajo. Estas ramas de actividad son las correspondientes a la Clasificación Nacional de Actividades Económicas (CNAE).

Tanto esta estadística como la EPA facilitan datos relativos al número de parados. Sin embargo, las cifras que ofrecen ambas fuentes discrepan considerablemente. La razón fundamental de esa diferencia de datos es que la definición de población parada es distinta para cada una de ellas. Incluso las denominaciones son distintas. En la EPA se habla de 'Población parada' y, en cambio, el INEM habla de 'Paro registrado'. Para la EPA, una persona está parada cuando tiene 16 o más años y durante la semana de referencia ha estado sin trabajo, disponible para trabajar y buscando activamente empleo<sup>1</sup>. Igualmente, para la EPA es parada aquella persona que ya ha encontrado un trabajo y está a la espera de incorporarse a él, siempre que verifique las dos primeras condiciones. Sin embargo, la definición de paro registrado que utiliza el INEM viene recogida en la Orden Ministerial de 11 de marzo de 1985. Según esta definición, el paro registrado está constituido por el total de demandas en alta existentes a fin de mes, salvo un conjunto de excepciones que se detallan en la citada orden. A tenor de esta última definición, para ser considerado como parado no basta con querer trabajar y estar disponible para ello, sino que es necesario, además, demandar un puesto de trabajo en las oficinas del INEM.

### **Anuario de estadísticas laborales y de asuntos sociales. Ministerio de Trabajo y Asuntos Sociales**

Esta publicación del Ministerio de Trabajo y Asuntos Sociales ofrece información que procede de otras publicaciones y operaciones estadísticas del propio Ministerio (Boletín de estadísticas laborales, Encuesta de coyuntura laboral, etc.) y de otras instituciones, como el INE (en el caso de la EPA). En general, los datos que se publican en este anuario, salvo aquellos que proceden de encuestas específicas del Ministerio o de otras publicaciones, surgen como resultado de procesar la información primaria que aportan las unidades del Ministerio responsables de la gestión de las materias objeto de investigación y las comunidades autónomas que tienen transferidas competencias, o bien mediante la explotación directa de los ficheros de gestión.

Esta publicación recopila los principales datos sociolaborales de España y su contenido está estructurado en seis apartados: los cuatro primeros contienen información estadística referida a las áreas temáticas de Mercado de trabajo, Formación profesional y medidas de apoyo al empleo, Condiciones de trabajo, calidad de vida en el mismo y relaciones laborales, Protección social y asuntos sociales; el quinto apartado, denominado Otra información sociolaboral y económica, incluye las macromagnitudes básicas de la Contabilidad Nacional de España y otra información que, sin tener carácter estrictamente estadístico, es fundamental para enmarcar en su contexto los datos de los apartados anteriores,

---

1. Según el Reglamento (CE) 1897/2000 los únicos métodos de búsqueda de empleo considerados activos son:

- Estar en contacto con una oficina pública de empleo con el fin de encontrar trabajo, cualquiera que sea la parte que haya tomado la iniciativa (la renovación de la inscripción por razones puramente administrativas no constituye un planteamiento activo).
- Estar en contacto con una oficina privada (oficina de empleo temporal, empresa especializada en contratación, etc.) con el fin de encontrar trabajo.
- Enviar una candidatura directamente a los empleadores.
- Indagar a través de relaciones personales, por mediación de sindicatos, etc.
- Anunciarse o responder a anuncios de periódicos.
- Estudiar las ofertas de empleo.
- Participar en una prueba, concurso o entrevista, en el marco de un procedimiento de contratación.
- Buscar terrenos, locales o material.
- Realizar gestiones para obtener permisos, licencias o recursos financieros.

Estos métodos deben haberse utilizado en las cuatro semanas anteriores a la entrevista.

tal es el caso de las Cuentas del Sistema de la Seguridad Social y la información legal complementaria; en el sexto y último apartado, Estadísticas internacionales, se ofrecen datos básicos sobre mercado de trabajo, protección social y diversos aspectos económicos referidos, principalmente, a los países de la Unión Europea.

### **Cuaderno de estadísticas sociolaborales. Consejería de Empleo**

Es una estadística de periodicidad anual que publica la Consejería de Empleo.

### **Mercado de trabajo y pensiones en las fuentes tributarias. Agencia Estatal de Administración Tributaria**

Ver capítulo 14.

### **Encuesta de estructura salarial. INE**

La Encuesta de estructura salarial de 2002 es una operación estadística dirigida a conocer la estructura y distribución de los salarios de acuerdo con distintos criterios de clasificación (edad, sexo, nivel de instrucción, sector económico, rama de actividad, profesión, antigüedad, etc.), de periodicidad cuatrienal. Esta operación se realiza en el marco de la Unión Europea.

El ámbito geográfico abarca todo el territorio nacional, con datos conjuntos para Ceuta y Melilla.

La novedad principal que aporta frente a otras encuestas sobre esta materia es que se recoge los salarios de forma individual y, junto a ellos, una gran cantidad de variables relacionadas con el trabajador.

El **ámbito poblacional** está formado por todos los trabajadores por cuenta ajena que presten sus servicios en centros de cotización de 10 o más trabajadores y hayan estado de alta en la Seguridad Social durante todo el mes de octubre de 2002. Se excluyen los presidentes, miembros de consejos de administración y en, general, todo aquel personal cuya remuneración no sea principalmente en forma de salario, sino por comisiones o beneficios.

En cuanto a la **cobertura sectorial**, se investigan los centros de cotización cuya actividad económica esté encuadrada en los tres grandes sectores: la Industria, la Construcción y los Servicios, en concreto aquellos centros con actividades económicas comprendidas en las secciones de la C a la K y de la M a la O de la CNAE-93.

Quedan excluidas de la encuesta las actividades agrícolas, ganaderas y pesqueras, la Administración Pública, Defensa y Seguridad Social obligatoria, personal doméstico y organismos extraterritoriales.

Con respecto a la encuesta de 1995 se ha aumentado la cobertura sectorial pues se incluyen las secciones de la CNAE-93: M, Educación; N, Actividades sanitarias y veterinarias, servicios sociales; O, Otras actividades sociales y de servicios prestados a la comunidad; servicios personales

Otra diferencia con respecto a la encuesta de 1995 es el aumento de las preguntas incluidas en el cuestionario añadiéndose preguntas como la nacionalidad del trabajador, si tiene tareas de supervisión, si el contrato está acogido a un Programa de Fomento del Empleo, los complementos salariales variables, las pagas extraordinarias de periodicidad fija y las de periodicidad variable.

Se distinguen dos **períodos de referencia**. La mayor parte de las preguntas se refieren al mes de octubre de 2002. Este mes tiene la ventaja de considerarse "normal" en todos los países de la UE. Otros datos se refieren al año 2002 en su conjunto.

Todos los conceptos salariales se recogen en valores brutos, antes de practicar las retenciones a cuenta del IRPF o las contribuciones a la Seguridad Social por parte del trabajador.

El método de muestreo utilizado es el muestreo bietápico estratificado, en el que las unidades de la primera etapa son las cuentas de cotización a la Seguridad Social, mientras que las de la segunda son los trabajadores.

### **Estadísticas de costes laborales. INE**

El INE realiza actualmente tres operaciones estadísticas sobre costes laborales: la Encuesta de coste laboral, la Encuesta trimestral de coste laboral y la Encuesta anual de coste laboral. Al final de este apartado se abordan las características comunes de estas tres operaciones estadísticas. Sus particularidades específicas son las siguientes:

#### *Encuesta de coste laboral*

Es una operación estadística de periodicidad cuatrienal realizada en el marco de la Unión Europea, con criterios comunes de metodología y contenidos, con el fin de obtener unos resultados comparables sobre el nivel y la estructura del coste laboral entre sus estados miembros.

Sus objetivos son:

- Conocer el nivel del coste del factor trabajo y sus componentes: percepciones salariales, cotizaciones obligatorias a la Seguridad Social, cotizaciones voluntarias, prestaciones sociales directas, indemnizaciones, gastos en formación profesional y otros gastos por emplear mano de obra.
- Estudiar el tiempo de trabajo: jornada pactada, horas extraordinarias, y horas no trabajadas por regulación de empleo, enfermedad o accidente de trabajo, asuntos personales, motivos técnicos, conflicto laboral y ausencias.

El ámbito poblacional está formado por todos los trabajadores por cuenta ajena que estén asociados a cuentas de cotización, con independencia de su tamaño, pertenecientes a empresas con diez o más trabajadores.

#### *Encuesta trimestral de costes laborales*

Es una operación estadística continua, de carácter coyuntural y periodicidad trimestral, que forma parte de los euroindicadores que Eurostat ha pedido a los países del área euro con el objeto de medir la convergencia de los costes laborales en los estados miembros.

Sus objetivos son proporcionar información sobre:

- El coste laboral medio por trabajador y mes.
- El coste laboral medio por hora efectiva de trabajo.
- El tiempo trabajado y no trabajado.

Esta encuesta amplía los objetivos de la anterior Encuesta de Salarios en la Industria y los Servicios (ES), mejorando la calidad de los resultados y aportando una mayor variedad en la medida de los diferentes componentes del coste laboral.

Hasta el 4º trimestre de 2003 esta encuesta se ha denominado Índice de Coste Laborales (ICL). Desde el 1º



trimestre de 2004 pasa a ser la Encuesta Trimestral de Coste Laboral (ETCL)

El ámbito poblacional está formado por todos los trabajadores por cuenta ajena que estén asociados a cuentas de cotización, con independencia de su tamaño, incluidas en el Régimen General de la Seguridad social y en el Régimen Especial de la Minería y el Carbón.

El periodo de referencia para la información solicitada en el cuestionario es mensual.

#### *Encuesta anual de coste laboral*

Es una operación estadística de periodicidad anual que completa los resultados obtenidos trimestralmente en el Índice de costes laborales, obteniendo una perspectiva anual de los mismos, a través de un cuestionario anexo en dicha encuesta en el tercer trimestre del año que recoge las partidas de coste que no se registran mensualmente pues su periodo de vencimiento es superior al mes. La información que recoge es referida al año anterior al de la encuesta.

Dichas partidas son: cotizaciones voluntarias, prestaciones sociales directas, gastos en formación profesional, transporte, gastos de carácter social, otros gastos y subvenciones.

Su objetivo fundamental es conocer los niveles anuales del coste laboral medio por trabajador detallando sus principales componentes: coste salarial, cotizaciones obligatorias a la Seguridad Social, cotizaciones voluntarias, prestaciones sociales directas, Indemnizaciones por despido, gastos en formación profesional, gastos en transporte, gastos de carácter social, otros gastos y subvenciones.

Así, los resultados sobre el coste laboral se obtienen de la unión de las estimaciones de las variables recogidas en el Índice de costes laborales y en el módulo anexo.

El ámbito poblacional es el mismo del Índice de costes laborales.

La Encuesta de coste laboral, la Encuesta trimestral de coste laboral y la Encuesta anual de coste laboral tienen en común las siguientes características:

- **Unidad estadística:** es la cuenta de cotización a la Seguridad Social que está constituida por un conjunto de trabajadores por cuenta ajena que desarrolla su actividad laboral en unos o varios centros de trabajo que pertenecen a una misma empresa dentro de una misma provincia y tiene características homogéneas en lo referente a la cotización a la Seguridad Social. Esta unidad no se corresponde con la empresa ni con el establecimiento o el centro de trabajo, aunque coincide en numerosos casos con este último.

- **Marco para la selección de la muestra:** es el Directorio de cuentas de cotización a la Seguridad Social, actualizado a 30 de septiembre del año anterior al de referencia.

- **Ámbito sectorial:** se extiende al conjunto de la industria, construcción y servicios. En concreto se investigan aquellas cuentas de cotización con actividades económicas comprendidas en las secciones de la C a la K y de la M a la O de la Clasificación Nacional de Actividades Económicas 1993 (CNAE-93). En total se investigan 54 divisiones de la CNAE-93. Quedan excluidas la Administración Pública, Defensa y Seguridad Social Obligatoria (Sección L de la CNAE-93), el

servicio doméstico (Sección P) y los organismos extraterritoriales (Sección Q).

- **Ámbito geográfico:** abarca todo el territorio nacional, con resultados desagregados por Comunidades Autónomas. La información correspondiente a Ceuta y Melilla se proporciona conjuntamente con la de Andalucía.

- **Metodología:** el tipo de muestreo utilizado corresponde a un muestreo aleatorio estratificado con afijación óptima, donde las unidades son las cuentas de cotización. El criterio de estratificación se realiza atendiendo a tres variables: la Comunidad Autónoma, la actividad económica a nivel de división CNAE-93 (48 divisiones) y el tamaño de las unidades (siete estratos de tamaños). Se utilizan estimadores separados de razón, usando como variable auxiliar el número de trabajadores en el Directorio de Cuentas de Cotización a la Seguridad Social.

#### **Encuesta de coyuntura laboral. Ministerio de Trabajo y Asuntos sociales**

La Encuesta de coyuntura laboral es una investigación por muestreo de periodicidad trimestral dirigida a empresas. Sus fines son múltiples, de entre los que destacan como más importantes: proporcionar información sobre los efectivos laborales y su composición, la movilidad laboral y sus causas, las jornadas laborales efectivas, las ausencias al trabajo y sus motivaciones, etc.

El directorio utilizado es el fichero de las Cuentas de cotización a la Seguridad Social. El marco de referencia lo constituyen las unidades de este directorio (cuentas de cotización) que pertenecen al ámbito investigado por la encuesta.

El ámbito geográfico de la encuesta es todo el territorio nacional, con excepción de Ceuta y Melilla, y el ámbito poblacional abarca a los trabajadores asalariados afiliados al Régimen General de la Seguridad Social y al Régimen Especial de la Minería del Carbón.

Sectorialmente, la encuesta va dirigida a todas las actividades económicas de la Industria, Construcción y Servicios, excluyéndose de este último sector la Administración Pública, Defensa y Seguridad Social obligatoria, Organismos extraterritoriales y Organizaciones religiosas.

El periodo de referencia, tanto de la información recogida como de los resultados de la encuesta, es el siguiente: para los efectivos laborales, el último día del trimestre de referencia; los datos de altas, bajas y modificaciones de contrato de efectivos laborales, así como los relativos a jornada van referidos al conjunto del trimestre de referencia; y las opiniones empresariales al trimestre siguiente o a igual trimestre del año siguiente al del trimestre de referencia.

El tipo de muestreo aplicado en la encuesta es el muestreo estratificado. Los criterios de estratificación son las comunidades autónomas (cada una es considerada como una población independiente) y el tamaño de los centros de trabajo. Las unidades de muestreo son los centros pertenecientes al ámbito de la encuesta que figuran en el directorio de la Seguridad social. El tamaño de la muestra es de 12.000 unidades y se investiga exhaustivamente los centros de más de 500 trabajadores.

### **Estadística de accidentes de trabajo. Ministerio de Trabajo y Asuntos Sociales**

Esta publicación tiene por objeto proporcionar información sobre la siniestralidad laboral.

Los datos de esta publicación se obtienen de la información contenida en los siguientes documentos:

- Parte de accidente de trabajo.
- Relación de altas o fallecimientos de accidentados.
- Relación de accidentes de trabajo ocurridos sin baja médica.

A su vez, toda la información que facilita esta publicación se refiere exclusivamente a los accidentes de trabajo ocurridos a los trabajadores afiliados a alguno de los regímenes de la Seguridad social que tienen cubierta de forma específica dicha contingencia, ya que son los únicos obligados a presentar los documentos que sirven de base para la obtención de los datos estadísticos.

### **Estadística de contratos registrados. INEM**

La Estadística de contratos registrados la elabora el INEM con periodicidad mensual y se obtiene de la información contenida en la Base de datos corporativa alimentada por las oficinas de empleo donde se formalizan los registros de los contratos y comunicaciones. El último día de cada mes se realiza una extracción de la que se obtienen los datos para la confección de la Estadística.

En lo que a las comunicaciones se refiere, hay que señalar que el Estatuto de los Trabajadores establece, en su artículo 16, que los empresarios están obligados a comunicar a la Oficina Pública de Empleo el contenido de los contratos de trabajo celebrados o las prórrogas de los mismos, deban o no

formalizarse por escrito, en los diez días siguientes a su concertación.

La Estadística de contratos registrados ofrece información sobre las características de la contratación como medio para analizar el uso y comportamiento de los diversos tipos de contratos existentes con respecto a distintos colectivos y a sus particularidades tales como sexo, edad, etc. Constituye un indicador mensual de la evolución del empleo, aunque no estrictamente de su nivel, debido a la rotación en el empleo temporal.

El eje básico de esta publicación gira en torno a los tipos de contratos que formalizan durante el periodo de referencia (el mes) y la tipología de los mismos abarca un amplio abanico, cuyas características aparecen reguladas en la normativa vigente.

### **Otras fuentes**

- El mercado de trabajo en Andalucía. Datos estructurales. IEA.
- Boletín de estadísticas laborales. Ministerio de Trabajo y Asuntos Sociales.
- Estadística de convenios colectivos de trabajo. Ministerio de Trabajo y Asuntos Sociales.
- Estadística de huelgas y cierres patronales. Ministerio de Trabajo y Asuntos Sociales.
- Estadística de regulación de empleo. Ministerio de Trabajo y Asuntos Sociales.
- Estadística de mediación, arbitraje y conciliación. Ministerio de Trabajo y Asuntos Sociales.
- Estadística de permisos de trabajo a extranjeros. Ministerio de Trabajo y Asuntos Sociales.



# Conceptos y definiciones

## 4.1. Población activa

### Población activa

Son las personas de 16 o más años que, durante la semana de referencia (la anterior a aquella en que se realiza la entrevista de la EPA), suministran mano de obra para la producción de bienes y servicios o están disponibles y en condiciones de incorporarse a dicha producción. Se subdividen en ocupados y parados.

### Población inactiva

La población inactiva alcanza a todas aquellas personas de 16 o más años, de uno u otro sexo, no clasificadas como ocupadas o como paradas durante la semana de referencia.

### Población contada aparte

Los varones que cumplen el servicio militar (o el servicio social sustitutorio) se consideran población contada aparte, esto es, no se les incluye entre los activos ni entre los inactivos, independientemente de que durante la semana de referencia trabajaran o no. En España, este colectivo ha dejado de existir en diciembre de 2001.

### Tasa de actividad

Porcentaje de activos respecto de la población de 16 y más años.

## 4.2. Población ocupada

### Población ocupada

Son las personas de 16 o más años que durante la semana de referencia han tenido un trabajo por cuenta ajena (asalariados) o ejercido una actividad por cuenta propia, pudiendo haber estado durante la semana de referencia:

- trabajando al menos una hora a cambio de un sueldo, salario, beneficio empresarial o ganancia familiar, en metálico o en especie; o
- con empleo pero sin trabajar, es decir, ausentes de su trabajo pero manteniendo un fuerte vínculo con él (espera poder reincorporarse a su trabajo al término de la contingencia que origina la ausencia).

### Población asalariada

Población ocupada que durante la semana de referencia ha tenido un trabajo por cuenta ajena.

### Ayuda familiar

Personas que trabajan sin remuneración reglamentada en la empresa de un familiar con el que conviven.

### Miembro de cooperativa

Son los socios que trabajan en las mismas, excluyendo a los de sociedades anónimas laborales que son considerados asalariados.

### Tasa de empleo

Es el cociente entre el número total de ocupados y la población de 16 y más años.

## 4.3. Población desempleada

### Población parada

Personas de 16 o más años que durante la semana de referencia hayan estado simultáneamente:

- sin trabajo: que no hayan tenido un empleo por cuenta ajena o por cuenta propia durante la semana de referencia,
- en busca activa de trabajo (en el sentido estipulado por el Reglamento 1897/2000 de la Comisión Europea): que hayan tomado medidas concretas para buscar un trabajo por cuenta ajena o hayan hecho gestiones para establecerse por su cuenta durante el mes precedente,
- disponibles para trabajar: que estén en condiciones de comenzar a hacerlo en un plazo de dos semanas a partir del domingo de la semana de referencia.

También se consideran paradas las personas de 16 y más años que durante la semana de referencia hayan estado sin trabajo, disponibles para trabajar y que no buscan empleo porque ya han encontrado uno al que se incorporarán en fecha posterior a la semana de referencia.

Asimismo, son paradas las personas ausentes del trabajo a consecuencia de una suspensión por regulación de empleo que no crean poder incorporarse a la empresa y que hayan buscado trabajo y que estén disponibles para desempeñarlo.

### **Beneficiarios de prestaciones asistenciales económicas**

Son los desempleados que, al término del mes, están percibiendo el subsidio o prestación complementaria por desempleo.

### **Beneficiarios de prestaciones contributivas por desempleo**

Son los trabajadores desempleados incluidos en el Régimen General de la Seguridad Social o en los regímenes especiales que protegen la contingencia de desempleo, que al término del mes están percibiendo las prestaciones básicas por desempleo.

### **Colocaciones gestionadas y comunicadas**

Las colocaciones gestionadas son las bajas de puestos de trabajo producidas por la colocación de demandantes registrados mediante gestión de las oficinas de empleo del INEM; las colocaciones comunicadas son los puestos de trabajo cubiertos sin gestión de las oficinas de empleo del INEM y comunicadas a este organismo, bien por el empleador, mediante la presentación del contrato a registro o por simple comunicación de la contratación, cuando no se exija contrato escrito, bien por el propio demandante.

### **Demandas de empleo**

Son las solicitudes de empleo presentadas en las oficinas de empleo del INEM durante el mes por quienes desean trabajar por cuenta ajena. El concepto incluye todas las solicitudes de primer empleo, de trabajadores que han quedado en paro, o de no parados.

### **Desempleo total**

Esta circunstancia se da cuando el trabajador cese, con carácter temporal o definitivo, en la actividad que venía desarrollando y sea privado, consiguientemente, de su salario.

### **Desempleo parcial**

Esta circunstancia se da cuando el trabajador ve reducida temporalmente su jornada ordinaria de trabajo, al menos en una tercera parte, siempre que el salario sea objeto de análoga reducción. A estos efectos, se entenderá por reducción temporal de la jornada ordinaria aquella que se autorice por un periodo de regulación de empleo, sin que estén comprendidas las reducciones de jornadas definitivas o que se extiendan a todo el periodo que resta de la vigencia del contrato de trabajo.

### **Ofertas de empleo**

Las ofertas de empleo son los puestos de trabajo ofrecidos por los empleadores y registrados en las oficinas de empleo del INEM con objeto de que éstas gestionen su cobertura con los demandantes idóneos.

### **Paro registrado**

Está constituido por el total de demandas de empleo en alta, registradas por el INEM, existentes el último día de cada mes, excluyendo las que correspondan a situaciones laborales descritas en la Orden Ministerial de 11 de Marzo de 1985 (B.O.E. de 14/3/85) por la que se establecen criterios estadísticos para la medición del paro registrado.

De acuerdo con esta Orden, se excluyen del paro registrado todas aquellas demandas que al final del mes de

referencia se encuentran en alguna de las siguientes situaciones: demandas de pluriempleo, demandas de trabajadores con empleo que buscan otro, demandas de participantes en trabajos de Colaboración social, demandas de jubilados, demandas de empleo coyuntural, demandas de jornada inferior a 20 horas semanales, demandas de estudiantes, demandas suspendidas, demandas de beneficiarios de prestaciones por desempleo en situación de compatibilidad de empleo, demandas de trabajadores eventuales agrarios subsidiados, demandas de solicitantes que rechazan acciones de inserción laboral adecuadas, y demandas afectadas por otras causas.

### **Renta activa de inserción laboral**

Dirigida a trabajadores desempleados de larga duración, en situación de necesidad, mayores de cuarenta y cinco años. Dicha renta está regulada por el Real Decreto 781/2001.

### **Tasa de cobertura del desempleo**

*Tasa bruta* = (perceptores de prestaciones económicas (excluidos desempleo parcial y subsidio especial de eventuales agrarios)/paro registrado)\*100.

*Tasa neta* = (perceptores de prestaciones económicas (excluidos desempleo parcial y subsidio especial de eventuales agrarios) menos beneficiarios trabajadores agrícolas fijos/paro registrado en industria, construcción y servicios)\*100.

### **Tasa de paro**

Es el cociente entre el número de parados y el de activos.

### **Trabajadores eventuales agrarios**

Son los trabajadores eventuales agrarios que, durante el mes de referencia, han sido beneficiarios del subsidio agrario regulado por el Real Decreto 5/97, de 10 de enero, que deroga la legislación anterior, y prorrogado por el Real Decreto 3/2001, de 12 de enero.

## **4.4. Duración del trabajo**

### **Contrato de trabajo registrado**

Es cualquier tipo de contrato que se practique durante el periodo de referencia. Este periodo es el mes. Dentro de esta categoría y conforme al Real Decreto Ley (RDL) 18/93 y Real Decreto (RD) 1/95, de 24 de marzo, se incluyen también todas aquellas contrataciones que no exijan contrato escrito o cuyo registro no fuera obligado. En consecuencia, todo tipo de contratación ha de ser comunicada a las oficinas de empleo y todos constituyen la rúbrica de "contrato de trabajo registrado".

### **Modalidades de contratación**

Existen distintas modalidades de contratación, dirigidas tanto a facilitar la de colectivos genéricos (contratos indefinidos, a tiempo parcial, etc.) o específicos (contratos para minusválidos, en prácticas, etc.), como a dar respuesta a necesidades y características de la actividad productiva (contratos de obra o servicio, de interinidad, etc.).

A su vez, las distintas modalidades de contratación existentes se agrupan en: contratos iniciales, cuando se formaliza la relación laboral por primera vez, en conversión en

indefinidos de otros contratos ya existentes de duración temporal, o en prórrogas de contratos que han finalizado su duración inicial.

#### **Contrato indefinido ordinario**

El concertado sin establecer límites de tiempo a la prestación de servicios con jornada a tiempo completo, parcial o fijo discontinuo.

Normativa: R.D.L.G. 1/95 y Ley 12/2001.

#### **Contrato indefinido de fomento de empleo**

Contrato de duración indefinida y jornada completa, parcial o fijo discontinuo, orientado a incentivar la contratación de trabajadores desempleados.

Normativa: Ley 12/2001.

#### **Contrato indefinido minusválidos**

Contrato de duración indefinida dirigido a la integración laboral de trabajadores minusválidos y que puede ser de jornada completa o a tiempo parcial.

Normativa: R.D. 1451/83, modificación por R.D. 4/99 y Ley 12/2001.

#### **Contrato de obra o servicio**

Son los concertados para la realización de obras o servicios determinados, en jornada completa o parcial, en la actividad de la empresa y cuya duración es incierta.

Normativa: Artº 15 del Estatuto de los Trabajadores y R.D. 2720/98 y Ley 12/2001.

#### **Contrato eventual por circunstancias de la producción**

Contratos de duración temporal, en jornada completa o parcial, para atender las exigencias circunstanciales del mercado.

Normativa: Artº 15 del Estatuto de los Trabajadores y R.D. 2720/98 y Ley 12/2001.

#### **Contrato de interinidad**

Contrato de duración temporal para sustituir a un trabajador con derecho a reserva de puesto, en jornada completa o parcial.

Normativa: Artº 15 del Estatuto de los Trabajadores y R.D. 2720/98 y Ley 12/2001.

#### **Contrato temporal para minusválidos**

Contrato temporal de doce meses a tres años, con jornada completa o parcial, para trabajadores minusválidos.

Normativa: Ley 42/94, R.D.L. 13/96, Disposición Adicional Sexta y Ley 12/2001.

#### **Contrato temporal de inserción**

Contrato de duración determinada, en jornada completa o parcial, celebrados con trabajadores inscritos en las oficinas de empleo para participar en programas públicos para la realización de obras y servicios de interés general y social.

Normativa: Ley 12/2001.

#### **Contrato de relevo**

Contrato de duración indefinida o hasta el momento de la jubilación del trabajador al que sustituye por jubilación parcial, con jornada parcial o completa.

Normativa: Ley 14/2000 y Ley 12/2001.

#### **Contrato jubilación parcial**

Contrato de duración determinada y jornada parcial, complementario del de Relevo, que se firma con el trabajador que se jubila parcialmente.

Normativa: Ley 12/2001.

#### **Contrato de sustitución por jubilación a los 64 años**

Para trabajadores desempleados que sustituyan a otros trabajadores que anticipan la edad de jubilación en un año.

Normativa: R.D. 1194/85, Ley 14/2000 y Ley 12/2001.

#### **Contrato en prácticas**

Destinados a completar la formación de trabajadores con títulos universitarios o de formación profesional. Son contratos de duración temporal, con jornada a tiempo parcial o completa, indistintamente.

Normativa: Artº 11 del Estatuto de los Trabajadores y R.D. 488/98.

#### **Contratos para la formación**

Destinado a los jóvenes de 16 a 21 años, o mayores incluidos en alguno de los colectivos detallados en el Artículo Primero de la Ley 12/2001, para la adquisición por parte del trabajador de la cualificación necesaria para el desempeño de un oficio o puesto de trabajo concreto.

Normativa: Artº 11 del Estatuto de los Trabajadores, R.D. 488/98 y Ley 12/2001.

#### **Otros contratos**

Son los registrados pertenecientes a modalidades no especificadas anteriormente y/o pertenecientes a regímenes especiales de contratación, tales como los de artistas, servicio doméstico, mercantiles, etc.

Se incluyen también los contratos que, perteneciendo o presentándose según las modalidades existentes, adolecen de algún defecto formal o incumplen algún requisito básico en el momento de su introducción en la base de datos, permaneciendo en este apartado estadísticamente aunque con posterioridad hubieran sido subsanados sus defectos de forma.

#### **Efectivos laborales**

Son las personas que en el último día del trimestre de referencia de la Encuesta de Coyuntura Laboral mantienen un vínculo laboral con una empresa radicada en territorio español en la que desarrollan su actividad laboral. Se incluyen, por tanto, además de los trabajadores que desarrollaban una actividad laboral efectiva, los que se encontraban ausentes por vacaciones, permisos, conflictividad laboral, baja por incapacidad temporal o maternidad, etc., y los que se encontraban en suspensión de empleo o reducción de jornada como consecuencia de un expediente de regulación de empleo.

Se excluyen los siguientes colectivos:

- Presidente, directores generales y miembros del Consejo de Administración (en el caso de que no sean retribuidos por otro motivo laboral).
- Trabajadores cuya retribución se debe exclusivamente a comisiones.
- Socios de cooperativas que no tengan la consideración de trabajadores por cuenta ajena.

- Empresario y/o miembros de su familia no dados de alta en la Seguridad Social como trabajadores por cuenta ajena.

Al tratarse de una encuesta dirigida a empresas, y de acuerdo con la definición descrita, los efectivos laborales se corresponden con los puestos de trabajo ocupados; en consecuencia, una misma persona puede figurar contabilizada tantas veces como puestos de trabajo ocupe, ya sea a jornada completa o parcial.

#### **Efectivos laborales a tiempo completo**

Se trata de los trabajadores contratados bajo alguna modalidad de contrato a tiempo completo.

#### **Efectivos laborales a tiempo parcial**

Se trata de los trabajadores contratados bajo alguna modalidad de contrato a tiempo parcial.

#### **Efectivos laborales con contrato indefinido**

Se trata de los trabajadores contratados por tiempo indefinido. Se incluyen los trabajadores fijos discontinuos en sus períodos de actividad laboral.

#### **Efectivos laborales con contrato temporal**

Se trata de los trabajadores contratados por un período de duración determinada o para la realización de una obra o servicio determinados.

#### **Horas extraordinarias**

Se trata de las horas de trabajo que se realicen sobre la duración máxima de la jornada ordinaria, ya sean compensadas económicamente o con descanso. Sólo se investigan las horas extraordinarias realizadas por los trabajadores a tiempo completo.

#### **ILT**

Incapacidad laboral transitoria

#### **Jornada media efectiva al trimestre por trabajador**

Se obtiene como media ponderada de las jornadas medias efectivas por trabajador a tiempo completo y a tiempo parcial, que se calculan independientemente.

#### **Jornada media efectiva al trimestre por trabajador a tiempo completo**

En primer lugar, se calcula el total de horas que teóricamente estaba previsto realizar en el trimestre por todos los trabajadores a tiempo completo del centro. Para ello, se suman a las horas anuales pactadas las correspondientes a fiestas no oficiales y las concedidas en concepto de vacaciones, se multiplica el resultado por todos los trabajadores a tiempo completo del centro en el trimestre de referencia y se divide este último resultado por cuatro, con objeto de obtener una media trimestral. A esta media se le añaden las horas extraordinarias realizadas en el trimestre y se le restan las horas no trabajadas por cualquier motivo con excepción de las fiestas oficiales, en ambos casos referidas al conjunto de los trabajadores a tiempo completo. Obtenido este dato, se divide por el total de trabajadores a tiempo completo.

#### **Jornada media efectiva por trabajador a tiempo parcial**

Se obtiene deduciendo del número de horas que estaba previsto realizar durante el trimestre de referencia por todos los trabajadores a tiempo parcial las horas no trabajadas por cualquier motivo con excepción de las fiestas oficiales. Obtenido este dato, se divide por el total de trabajadores a tiempo parcial del centro.

## **4.5. Salarios y costes del trabajo**

### **Cobertura sectorial del Índice de costes laborales**

*Industria:* secciones C, D y E de la CNAE-93.

- C Industrias extractivas.
- D Industrias manufactureras.
- E Producción y distribución de energía eléctrica, gas y agua.

*Construcción:* sección F de la CNAE-93.

- F Construcción.

*Servicios:* secciones G, H, I, J, K, M, N y O de la CNAE-93.

- G Comercio, reparación de vehículos de motor, motocicletas y ciclomotores y artículos personales y de uso doméstico.
- H Hostelería.
- I Transporte, almacenamiento y comunicaciones.
- J Intermediación financiera.
- K Actividades inmobiliarias y de alquiler, servicios empresariales.
- M Educación.
- N Actividades sanitarias y veterinarias, servicio social.
- O Otras actividades sociales y de servicios prestados a la comunidad, servicios personales.

### **Encuesta Trimestral de Coste Laboral**

#### **Coste laboral**

Coste en el que incurre el empleador por la utilización del factor trabajo, medido en términos netos para el empleador, es decir, deduciendo las diversas subvenciones recibidas. Comprende coste salarial y otros costes.

#### **Coste salarial**

Comprende todas las remuneraciones, tanto en metálico como en especie, realizadas a los trabajadores por la prestación profesional de sus servicios laborales por cuenta ajena, ya retribuyan el trabajo efectivo, cualquiera que sea la forma de remuneración, o los períodos de descanso computables como de trabajo. Comprenden: salario base, complementos salariales, pagos por horas extraordinarias y/o complementarias, gratificaciones extraordinarias y salario en especie.

#### **Otros costes**

Incluyen las percepciones no salariales y las cotizaciones obligatorias a la Seguridad Social.

Las percepciones no salariales son las retribuciones percibidas por el trabajador no por el desarrollo de su actividad laboral sino como compensación de gastos ocasionados por la

ejecución del trabajo o para cubrir necesidades o situaciones de inactividad no imputables al trabajador. Comprenden las prestaciones sociales directas (pagos por incapacidad temporal, desempleo, indemnizaciones por despido, pagos por jubilación, los pagos por muerte y supervivencia, pagos por invalidez o minusvalía, pagos por asistencia médica y pagos por asistencia familiar), y otras percepciones no salariales (quebranto de moneda, desgaste de útiles o herramientas, adquisición de prendas de trabajo, gastos de locomoción y dietas de viaje, plus de distancia y transporte urbano, indemnizaciones por traslados, por finalización de contrato, etc.).

Las cotizaciones obligatorias a la Seguridad Social son las aportaciones legalmente establecidas que el empleador hace al Sistema de la Seguridad Social a favor de sus empleados para cubrir las prestaciones que el Sistema establece y que son las derivadas de situaciones de enfermedad, desempleo, formación profesional, garantía salarial o cualquier otra contingencia cubierta por el Sistema de la Seguridad Social.

### **Subvenciones**

Reducciones, bonificaciones y subvenciones que los empleadores aplican en las liquidaciones de las cotizaciones a la Seguridad Social, motivadas por la contratación de determinados colectivos de trabajadores o por ayudas reconocidas por el INEM a cargo de sus presupuestos.

## **Encuesta cuatrienal y anual de costes laborales**

### **Coste laboral bruto**

Se define el coste laboral como el coste en que incurre el empleador por la utilización del factor trabajo, y comprende las siguientes partidas: la remuneración por el trabajo realizado o por el tiempo de trabajo no realizado pero remunerado, las primas y gratificaciones independientemente de su carácter regular o extraordinario, los pagos en especie y, en general, cualquier otra fórmula de remuneración del esfuerzo realizado por el trabajador. El coste laboral también comprende las contribuciones a la Seguridad Social a cargo del empleador, las contribuciones de carácter voluntario del empleador a planes, fondos de pensiones y seguros de diversa naturaleza a favor de sus empleados, así como las aportaciones directas a éstos o a sus familiares en caso de distintas contingencias: jubilación, muerte, invalidez o supervivencia. También se incluyen las indemnizaciones por despido, los gastos en formación profesional, transporte y gastos de carácter social, así como los gastos ocasionados por el suministro de ropa de trabajo, diversos útiles y herramientas.

### **Subvenciones**

Conjunto de reembolsos percibidos por el empleador procedentes de organismos públicos. Son de signo negativo y por tanto minoran el coste laboral bruto.

En la Encuesta anual de costes laborales se obtiene como la suma de las bonificaciones y subvenciones de las cotizaciones de la Seguridad Social recogidas en Índice de costes laborales y las subvenciones a la contratación, formación profesional y las deducciones fiscales del cuestionario anual.

### **Coste laboral neto**

Es igual al coste laboral bruto menos las subvenciones.

### **Sueldos y salarios (coste salarial)**

Conjunto de pagos directos compuestos por el total de remuneraciones en dinero y en especie, tanto de carácter ordinario como extraordinario, pagadas a los trabajadores por el trabajo realizado o el tiempo de trabajo contratado, cualquiera que sea su forma de cuantificación y de devengo. Incluye los sueldos y salarios en efectivo ( salario base, complementos salariales, pagos por horas extras, pagas extraordinarias, pagos por incentivos), pagos en especie y pagos a planes de ahorro.

En la Encuesta anual de costes laborales se obtiene como la suma del coste salarial total del Índice de costes laborales y los pagos a planes de ahorro del cuestionario anual.

### **Cotizaciones obligatorias a la Seguridad Social**

Son las aportaciones legalmente establecidas del empleador al Sistema de Seguridad Social en favor de sus trabajadores para cubrir las prestaciones que el Sistema establece, y que son las derivadas de situaciones de enfermedad, accidente laboral, invalidez, jubilación, muerte, supervivencia, desempleo, formación profesional, garantía salarial, o cualquier otra contingencia cubierta por el Sistema de Seguridad Social.

En la Encuesta anual de costes laborales no se recoge nada sobre esta partida y se obtiene como la media anual de los cuatro trimestres del año recogidos en el Índice de costes laborales multiplicada por doce.

### **Cotizaciones voluntarias**

Recogen las aportaciones del empleador a circuitos privados de seguridad social u otras entidades de seguros al objeto de cubrir, mejorar o complementar las prestaciones establecidas por el sistema de Seguridad Social.

### **Prestaciones sociales directas**

Son los pagos que la empresa hace directamente al trabajador o a su familia, o también al antiguo trabajador para asistirle en determinadas circunstancias y como complemento de determinadas prestaciones sociales. Se distinguen las siguientes prestaciones: incapacidad temporal, desempleo, jubilación, muerte y supervivencia, invalidez o minusvalía, asistencia familiar y asistencia médica. En la Encuesta anual de costes laborales se obtiene como la suma del mismo concepto en el cuestionario anual y en el Índice de costes laborales.

### **Indemnizaciones por despido**

Incluye el total de los pagos efectuados en concepto de indemnizaciones por despido y extinción de contrato, así como los salarios dejados de percibir en el transcurso de la tramitación del despido (salarios de tramitación).

En la Encuesta anual de costes laborales no se recoge nada sobre esta partida y se obtiene como la media anual de los cuatro trimestres del año recogidos en el Índice de costes laborales multiplicada por doce.



### **Gastos en formación profesional**

Son los ocasionados por proporcionar conocimientos y preparación en técnicas profesionales a los trabajadores con los que existe vínculo laboral y que son de interés para la empresa.

### **Gastos de transporte**

Son los costes ocasionados a la empresa por el transporte gratuito o a precios reducidos de los trabajadores, desde su domicilio al lugar de trabajo.

### **Gastos de carácter social**

Conjunto de gastos de muy diversa naturaleza que tienen como objetivo la mejora de la calidad de vida de los trabajadores a través de la acción social impulsada por los colectivos laborales.

### **Pagos compensatorios**

Cantidades recibidas por los trabajadores para resarcirles o indemnizarles de los detrimentos sufridos por la prestación de servicios a la empresa o para anticiparles el importe necesario para hacer frente a un gasto ocasionado por tal motivo.

En la Encuesta anual de costes laborales esta partida está incluida en otros gastos.

### **Otros gastos**

Cantidades pagadas por el empleador cuando atendiendo necesidades de contratación de nuevo personal, recurre a empresas de selección de personal, inserta anuncios en prensa ofertando empleo, abona gastos de desplazamiento o alojamiento a los candidatos a los puestos o alquila instalaciones para hacer la selección. Asimismo, incluye los gastos no recogidos en otros apartados.

En la Encuesta anual de costes laborales esta partida recoge también la de pagos compensatorios. El cálculo de los otros gastos se efectúa como suma de las otras percepciones no salariales del Índice de costes laborales y los otros gastos del cuestionario anual.

## **4.6. Seguridad en el trabajo, relaciones laborales y otros aspectos**

### **Accidente de trabajo**

Se consideran como tales los ocurridos durante la jornada de trabajo, dentro del propio centro de trabajo o por el desplazamiento entre centros de trabajo, o al ir o al volver del lugar del trabajo (in itinere). Se excluyen de esta denominación las recaídas que son tratadas por separado. Según el dictamen facultativo, los accidentes de trabajo se clasifican en leves, graves (incluidos los muy graves) y mortales.

### **Accidentes de trabajo en jornada de trabajo**

Son los que tienen lugar durante la jornada de trabajo. Se incluyen los ocurridos en algunas de las tres situaciones siguientes: en el centro de trabajo habitual, en desplazamiento durante la jornada laboral y en otro centro o lugar de trabajo.

### **Índice de incidencia**

Número de accidentes con baja acaecidos durante la jornada de trabajo por cada mil trabajadores expuestos al riesgo.

### **Convenios colectivos**

Se pueden distinguir entre primeros y otros convenios.

- Primeros convenios (convenios firmados). Son los que se han negociado y firmado para el período de efectos económicos de referencia de la estadística, siendo éste el primer o único año de vigencia.

- Otros convenios (convenios revisados). Son aquellos que se firmaron en años anteriores con vigencia superior al año y que son de aplicación durante el período de efectos económicos al que se refiere la estadística.

### **Convenios de empresa**

Convenios que afectan tanto a toda la plantilla de una empresa como a parte de la misma.

### **Convenios de otro ámbito**

Convenios de ámbito superior a la empresa.

### **Expedientes de regulación de empleo**

Son los presentados tanto por las empresas como por los representantes legales de los trabajadores para solicitar suspensión o extinción de las relaciones de trabajo o reducciones de jornada por causas económicas, técnicas, organizativas, de producción, por fuerza mayor o por extinción de la personalidad jurídica del contratante y resueltos por la autoridad laboral competente.

### **Fondo de Garantía Salarial**

Es un organismo autónomo de carácter administrativo dependiente del Ministerio de Trabajo y Asuntos Sociales que tiene por finalidad la gestión de las prestaciones de garantía salarial contempladas en el artículo 33 del Estatuto de los Trabajadores, según redacción dada por el Real Decreto Legislativo 1/1995 de 24 de marzo, designadas a garantizar a los trabajadores la percepción de los salarios adeudados e indemnizaciones pendientes de pago.

### **Prestaciones por insolvencia**

Estas prestaciones incluyen el importe de las indemnizaciones y salarios pendientes de pago, motivados por declaración de insolvencia en los juzgados de lo social, suspensión de pagos, quiebra, concurso de acreedores y fuerza mayor, así como los salarios de tramitación acordados por la jurisdicción competente.

### **Prestaciones por regulación**

Recogen únicamente las indemnizaciones correspondientes al 40 por ciento de la indemnización legal que corresponda a los trabajadores de empresas de menos de veinticinco trabajadores en los casos de despido colectivo y despido por causas objetivas derivadas de la necesidad de amortizar puestos de trabajo fundados ambos en causas económicas, técnicas, organizativas o de producción.

## 4. Mercado de trabajo

### 4.1. Población activa

#### 4.1.1. Población de 16 y más años según su relación con la actividad económica por provincia. Año 2004\*

(miles de personas)

|                                   | Andalucía       | Almería       | Cádiz         | Córdoba       | Granada       | Huelva        | Jaén          | Málaga        | Sevilla       | España           |
|-----------------------------------|-----------------|---------------|---------------|---------------|---------------|---------------|---------------|---------------|---------------|------------------|
| <b>Activos</b>                    | <b>3.331,53</b> | 291,33        | 494,15        | 342,80        | 344,90        | 190,75        | 263,10        | 600,60        | 803,85        | <b>20.184,45</b> |
| <b>Ocupados</b>                   | <b>2.763,15</b> | 261,85        | 381,88        | 271,70        | 298,78        | 160,13        | 215,15        | 510,08        | 663,60        | <b>17.970,85</b> |
| <b>Parados</b>                    |                 |               |               |               |               |               |               |               |               |                  |
| Buscan primer empleo              | <b>83,18</b>    | 2,95          | 19,98         | 10,08         | 7,10          | 2,88          | 6,93          | 13,28         | 20,05         | <b>336,23</b>    |
| Han trabajado                     | <b>485,20</b>   | 26,50         | 92,33         | 61,08         | 39,05         | 27,73         | 41,05         | 77,25         | 120,20        | <b>1.877,40</b>  |
| <b>Total</b>                      | <b>568,38</b>   | <b>29,45</b>  | <b>112,30</b> | <b>71,15</b>  | <b>46,15</b>  | <b>30,60</b>  | <b>47,98</b>  | <b>90,53</b>  | <b>140,25</b> | <b>2.213,63</b>  |
| <b>Inactivos</b>                  |                 |               |               |               |               |               |               |               |               |                  |
| Estudiante                        | <b>513,48</b>   | 29,78         | 87,03         | 56,25         | 68,05         | 32,73         | 44,38         | 84,63         | 110,73        | <b>2.613,95</b>  |
| Jubilado o pensionista            | <b>1.031,28</b> | 71,80         | 122,45        | 115,43        | 134,58        | 73,23         | 112,35        | 204,93        | 196,58        | <b>6.525,95</b>  |
| Labores del hogar                 | <b>989,23</b>   | 61,93         | 170,53        | 94,33         | 109,08        | 72,90         | 91,98         | 168,55        | 220,00        | <b>5.111,05</b>  |
| Incapacidad permanente            | <b>218,50</b>   | 8,15          | 41,95         | 13,33         | 5,65          | 6,18          | 8,23          | 47,00         | 88,05         | <b>870,63</b>    |
| Otra situación                    | <b>127,20</b>   | 9,75          | 13,20         | 6,53          | 32,55         | 11,30         | 5,85          | 28,43         | 19,68         | <b>504,83</b>    |
| <b>Total</b>                      | <b>2.879,65</b> | <b>181,38</b> | <b>435,13</b> | <b>285,83</b> | <b>349,85</b> | <b>196,30</b> | <b>262,70</b> | <b>533,50</b> | <b>635,03</b> | <b>15.626,38</b> |
| <b>Población de 16 y más años</b> | <b>6.211,15</b> | 472,65        | 929,28        | 628,63        | 694,75        | 387,05        | 525,80        | 1.134,10      | 1.438,88      | <b>35.810,83</b> |

FUENTE: INE. Encuesta de Población Activa (Metodología 2005)

\*Media anual calculada a partir de los cuatro trimestres del año.

## 4. Mercado de trabajo

### 4.1.2. Evolución de la población de 16 y más años según sexo y grupo de edad. Años 1994-2004<sup>ab</sup>

(miles de personas)

|                         | 1994             | 1995             | 1996             | 1997             | 1998             | 1999             | 2000             | 2001             | 2002             | 2003             | 2004             |
|-------------------------|------------------|------------------|------------------|------------------|------------------|------------------|------------------|------------------|------------------|------------------|------------------|
| <b>Andalucía</b>        |                  |                  |                  |                  |                  |                  |                  |                  |                  |                  |                  |
| <b>Hombres</b>          |                  |                  |                  |                  |                  |                  |                  |                  |                  |                  |                  |
| De 16 a 19 años         | 259,00           | 256,35           | 251,93           | 246,53           | 240,28           | 233,43           | 226,35           | 219,45           | 213,38           | 208,28           | 204,45           |
| De 20 a 24 años         | 320,65           | 322,53           | 320,48           | 317,90           | 317,70           | 316,60           | 315,30           | 313,03           | 309,80           | 305,55           | 300,85           |
| De 25 a 54 años         | 1.381,15         | 1.413,45         | 1.444,68         | 1.472,95         | 1.498,15         | 1.524,05         | 1.555,23         | 1.588,70         | 1.626,80         | 1.671,20         | 1.720,33         |
| De 55 y más años        | 687,50           | 692,43           | 706,10           | 721,90           | 732,55           | 743,95           | 756,58           | 769,90           | 783,95           | 798,00           | 813,28           |
| <b>Total</b>            | <b>2.648,30</b>  | <b>2.684,75</b>  | <b>2.723,15</b>  | <b>2.759,25</b>  | <b>2.788,65</b>  | <b>2.818,00</b>  | <b>2.853,50</b>  | <b>2.891,10</b>  | <b>2.933,88</b>  | <b>2.983,05</b>  | <b>3.038,85</b>  |
| <b>Mujeres</b>          |                  |                  |                  |                  |                  |                  |                  |                  |                  |                  |                  |
| De 16 a 19 años         | 247,90           | 244,78           | 239,78           | 234,10           | 228,28           | 222,10           | 215,63           | 209,20           | 203,40           | 198,45           | 194,38           |
| De 20 a 24 años         | 308,50           | 310,68           | 308,63           | 305,65           | 304,85           | 303,20           | 301,18           | 298,30           | 295,20           | 291,85           | 287,55           |
| De 25 a 54 años         | 1.377,48         | 1.408,23         | 1.438,08         | 1.465,33         | 1.490,48         | 1.516,80         | 1.546,13         | 1.576,38         | 1.611,35         | 1.651,20         | 1.692,90         |
| De 55 y más años        | 863,30           | 872,03           | 883,73           | 896,40           | 907,90           | 920,33           | 934,15           | 948,73           | 963,15           | 979,80           | 997,48           |
| <b>Total</b>            | <b>2.797,20</b>  | <b>2.835,73</b>  | <b>2.870,20</b>  | <b>2.901,48</b>  | <b>2.931,50</b>  | <b>2.962,38</b>  | <b>2.997,08</b>  | <b>3.032,60</b>  | <b>3.073,15</b>  | <b>3.121,30</b>  | <b>3.172,30</b>  |
| <b>Ambos sexos</b>      |                  |                  |                  |                  |                  |                  |                  |                  |                  |                  |                  |
| <b>De 16 a 19 años</b>  | <b>506,90</b>    | <b>501,15</b>    | <b>491,70</b>    | <b>480,63</b>    | <b>468,55</b>    | <b>455,48</b>    | <b>442,00</b>    | <b>428,68</b>    | <b>416,75</b>    | <b>406,73</b>    | <b>398,83</b>    |
| <b>De 20 a 24 años</b>  | <b>629,15</b>    | <b>633,20</b>    | <b>629,10</b>    | <b>623,53</b>    | <b>622,55</b>    | <b>619,78</b>    | <b>616,53</b>    | <b>611,35</b>    | <b>605,00</b>    | <b>597,40</b>    | <b>588,38</b>    |
| <b>De 25 a 54 años</b>  | <b>2.758,68</b>  | <b>2.821,70</b>  | <b>2.882,73</b>  | <b>2.938,25</b>  | <b>2.988,60</b>  | <b>3.040,90</b>  | <b>3.101,35</b>  | <b>3.165,08</b>  | <b>3.238,15</b>  | <b>3.322,38</b>  | <b>3.413,23</b>  |
| <b>De 55 y más años</b> | <b>1.550,80</b>  | <b>1.564,45</b>  | <b>1.589,83</b>  | <b>1.618,30</b>  | <b>1.640,43</b>  | <b>1.664,28</b>  | <b>1.690,73</b>  | <b>1.718,63</b>  | <b>1.747,13</b>  | <b>1.777,85</b>  | <b>1.810,75</b>  |
| <b>Total</b>            | <b>5.445,50</b>  | <b>5.520,50</b>  | <b>5.593,35</b>  | <b>5.660,70</b>  | <b>5.720,13</b>  | <b>5.780,35</b>  | <b>5.850,58</b>  | <b>5.923,70</b>  | <b>6.007,05</b>  | <b>6.104,33</b>  | <b>6.211,15</b>  |
| <b>España</b>           |                  |                  |                  |                  |                  |                  |                  |                  |                  |                  |                  |
| <b>Hombres</b>          |                  |                  |                  |                  |                  |                  |                  |                  |                  |                  |                  |
| De 16 a 19 años         | 1.330,88         | 1.302,65         | 1.272,10         | 1.236,03         | 1.189,28         | 1.141,45         | 1.095,08         | 1.053,00         | 1.019,45         | 993,63           | 974,33           |
| De 20 a 24 años         | 1.679,75         | 1.687,00         | 1.689,90         | 1.689,78         | 1.681,53         | 1.665,60         | 1.647,48         | 1.625,20         | 1.598,48         | 1.566,53         | 1.527,80         |
| De 25 a 54 años         | 7.909,85         | 8.047,60         | 8.206,50         | 8.359,28         | 8.494,18         | 8.646,10         | 8.841,23         | 9.070,55         | 9.322,53         | 9.594,80         | 9.865,10         |
| De 55 y más años        | 4.386,13         | 4.410,28         | 4.468,40         | 4.540,20         | 4.602,60         | 4.670,93         | 4.746,35         | 4.828,35         | 4.920,63         | 5.019,58         | 5.120,90         |
| <b>Total</b>            | <b>15.306,60</b> | <b>15.447,58</b> | <b>15.636,90</b> | <b>15.825,20</b> | <b>15.967,55</b> | <b>16.124,05</b> | <b>16.330,05</b> | <b>16.577,13</b> | <b>16.861,13</b> | <b>17.174,53</b> | <b>17.488,15</b> |
| <b>Mujeres</b>          |                  |                  |                  |                  |                  |                  |                  |                  |                  |                  |                  |
| De 16 a 19 años         | 1.272,93         | 1.245,00         | 1.213,50         | 1.176,55         | 1.131,68         | 1.086,70         | 1.042,83         | 1.002,58         | 970,03           | 944,95           | 923,95           |
| De 20 a 24 años         | 1.610,80         | 1.619,23         | 1.621,98         | 1.621,13         | 1.612,53         | 1.595,70         | 1.575,73         | 1.551,98         | 1.525,95         | 1.497,25         | 1.462,95         |
| De 25 a 54 años         | 7.878,85         | 8.011,15         | 8.166,23         | 8.315,45         | 8.446,45         | 8.593,05         | 8.769,10         | 8.967,88         | 9.191,13         | 9.420,45         | 9.643,80         |
| De 55 y más años        | 5.487,25         | 5.524,25         | 5.579,78         | 5.646,10         | 5.714,65         | 5.790,60         | 5.875,35         | 5.967,55         | 6.066,33         | 6.178,08         | 6.292,03         |
| <b>Total</b>            | <b>16.249,83</b> | <b>16.399,65</b> | <b>16.581,48</b> | <b>16.759,28</b> | <b>16.905,28</b> | <b>17.066,05</b> | <b>17.262,98</b> | <b>17.490,00</b> | <b>17.753,45</b> | <b>18.040,75</b> | <b>18.322,70</b> |
| <b>Ambos sexos</b>      |                  |                  |                  |                  |                  |                  |                  |                  |                  |                  |                  |
| <b>De 16 a 19 años</b>  | <b>2.603,83</b>  | <b>2.547,65</b>  | <b>2.485,60</b>  | <b>2.412,63</b>  | <b>2.320,95</b>  | <b>2.228,18</b>  | <b>2.137,88</b>  | <b>2.055,60</b>  | <b>1.989,48</b>  | <b>1.938,60</b>  | <b>1.898,28</b>  |
| <b>De 20 a 24 años</b>  | <b>3.290,53</b>  | <b>3.306,25</b>  | <b>3.311,88</b>  | <b>3.310,90</b>  | <b>3.294,08</b>  | <b>3.261,30</b>  | <b>3.223,15</b>  | <b>3.177,18</b>  | <b>3.124,45</b>  | <b>3.063,78</b>  | <b>2.990,78</b>  |
| <b>De 25 a 54 años</b>  | <b>15.788,68</b> | <b>16.058,80</b> | <b>16.372,73</b> | <b>16.674,73</b> | <b>16.940,63</b> | <b>17.239,15</b> | <b>17.610,33</b> | <b>18.038,40</b> | <b>18.513,68</b> | <b>19.015,30</b> | <b>19.508,88</b> |
| <b>De 55 y más años</b> | <b>9.873,40</b>  | <b>9.934,55</b>  | <b>10.048,15</b> | <b>10.186,25</b> | <b>10.317,23</b> | <b>10.461,53</b> | <b>10.621,68</b> | <b>10.795,95</b> | <b>10.986,95</b> | <b>11.197,65</b> | <b>11.412,93</b> |
| <b>Total</b>            | <b>31.556,45</b> | <b>31.847,25</b> | <b>32.218,38</b> | <b>32.584,53</b> | <b>32.872,83</b> | <b>33.190,15</b> | <b>33.593,05</b> | <b>34.067,15</b> | <b>34.614,55</b> | <b>35.215,25</b> | <b>35.810,83</b> |

FUENTE: INE. Encuesta de Población Activa

<sup>a</sup>Media anual calculada a partir de los cuatro trimestres del año.

<sup>b</sup>1996-2004 serie revisada metodología 2005.

#### 4.1.3. Población de 16 y más años según estudios terminados por grupo de edad en Andalucía. Año 2004<sup>a</sup>

(miles de personas)

|  | De 16 a 19 años | De 20 a 24 años | De 25 a 29 años | De 30 a 54 años | De 55 y más años | Total          |
|--|-----------------|-----------------|-----------------|-----------------|------------------|----------------|
| Analfabetos y sin estudios                 | 6,0             | 12,0            | 19,5            | 247,2           | 918,4            | <b>1.203,2</b> |
| Estudios primarios                         | 80,2            | 58,4            | 81,3            | 728,6           | 555,7            | <b>1.504,2</b> |
| Estudios secundarios o medios <sup>b</sup> | 312,4           | 462,1           | 397,6           | 1.337,5         | 221,6            | <b>2.731,2</b> |
| Estudios postsecundarios o superiores      | 0,2             | 55,9            | 161,3           | 440,1           | 114,9            | <b>772,5</b>   |
| <b>Total</b>                               | <b>398,8</b>    | <b>588,4</b>    | <b>659,8</b>    | <b>2.753,5</b>  | <b>1.810,7</b>   | <b>6.211,2</b> |

FUENTE: IEA. Explotación de la Encuesta de Población Activa del INE (Metodología 2005)

<sup>a</sup>Media anual calculada a partir de los cuatro trimestres del año.

<sup>b</sup>Incluye Formación Profesional de grado medio y superior.

#### 4.1.4. Población activa según grupo de edad por provincia. Año 2004\*

(miles de personas)

|                  | Andalucía       | Almería       | Cádiz         | Córdoba       | Granada       | Huelva        | Jaén          | Málaga        | Sevilla       | España           |
|------------------|-----------------|---------------|---------------|---------------|---------------|---------------|---------------|---------------|---------------|------------------|
| De 16 a 19 años  | <b>111,98</b>   | 10,18         | 17,55         | 13,80         | 10,35         | 5,68          | 9,50          | 24,33         | 20,58         | <b>483,33</b>    |
| De 20 a 24 años  | <b>371,75</b>   | 28,28         | 60,15         | 37,20         | 38,98         | 19,73         | 27,83         | 76,50         | 83,20         | <b>1.923,00</b>  |
| De 25 a 54 años  | <b>2.553,73</b> | 231,68        | 372,50        | 257,28        | 261,85        | 150,98        | 201,48        | 448,03        | 630,05        | <b>15.717,20</b> |
| De 55 y más años | <b>294,05</b>   | 21,20         | 43,98         | 34,55         | 33,80         | 14,43         | 24,38         | 51,78         | 70,05         | <b>2.060,95</b>  |
| <b>Total</b>     | <b>3.331,53</b> | <b>291,33</b> | <b>494,15</b> | <b>342,80</b> | <b>344,90</b> | <b>190,75</b> | <b>263,10</b> | <b>600,60</b> | <b>803,85</b> | <b>20.184,45</b> |

FUENTE: INE. Encuesta de Población Activa (Metodología 2005)

\*Media anual calculada a partir de los cuatro trimestres del año.

#### 4.1.5. Población activa según estudios terminados por grupo de edad en Andalucía. Año 2004<sup>a</sup>

(miles de personas)

|  | De 16 a 19 años | De 20 a 24 años | De 25 a 29 años | De 30 a 54 años | De 55 y más años | Total          |
|--|-----------------|-----------------|-----------------|-----------------|------------------|----------------|
| Analfabetos y sin estudios                 | 2,7             | 7,0             | 10,2            | 132,9           | 73,7             | <b>226,6</b>   |
| Estudios primarios                         | 30,9            | 49,2            | 66,4            | 482,7           | 102,4            | <b>731,6</b>   |
| Estudios secundarios o medios <sup>b</sup> | 78,4            | 287,8           | 322,9           | 1.012,8         | 65,8             | <b>1.767,6</b> |
| Estudios postsecundarios o superiores      | -               | 27,8            | 128,2           | 397,6           | 52,2             | <b>605,7</b>   |
| <b>Total</b>                               | <b>112,0</b>    | <b>371,8</b>    | <b>527,7</b>    | <b>2.026,1</b>  | <b>294,0</b>     | <b>3.331,5</b> |

FUENTE: IEA. Explotación de la Encuesta de Población Activa del INE (Metodología 2005)

<sup>a</sup>Media anual calculada a partir de los cuatro trimestres del año.

<sup>b</sup>Incluye Formación Profesional de grado medio y superior.

## 4. Mercado de trabajo

### 4.1.6.G. Evolución de la tasa de actividad según grupo de edad y sexo en Andalucía. Años 1987-2004<sup>ab</sup>

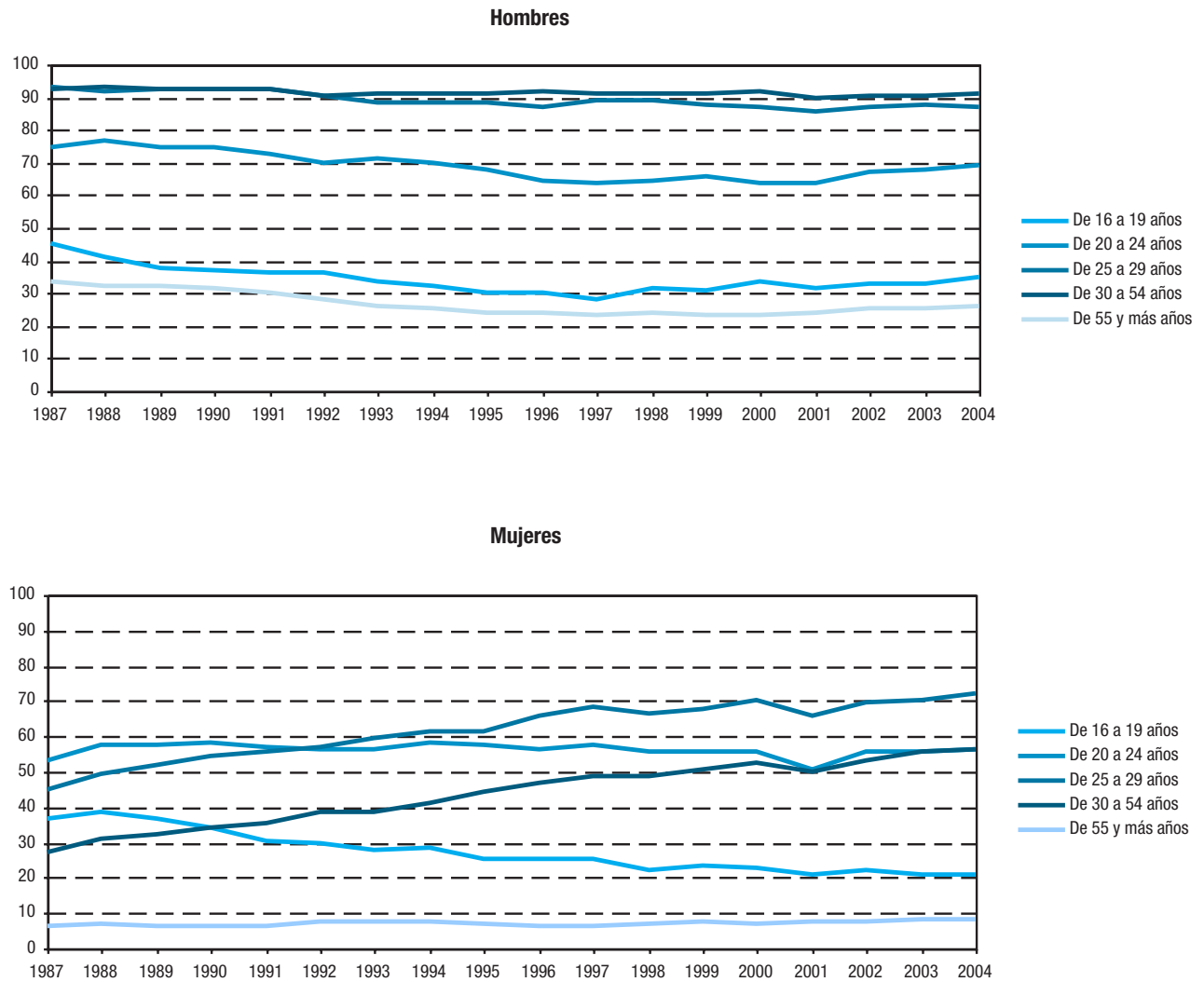

FUENTE: IEA. Explotación de la Encuesta de Población Activa del INE

<sup>a</sup>Media anual calculada a partir de los cuatro trimestres del año.

<sup>b</sup>1996-2004 serie revisada metodología 2005.

#### 4.1.7. Población activa según sector económico por provincia. Año 2004<sup>a</sup>

(miles de personas)

|  | Andalucía      | Almería      | Cádiz        | Córdoba      | Granada      | Huelva       | Jaén         | Málaga       | Sevilla      | España          |
|--|----------------|--------------|--------------|--------------|--------------|--------------|--------------|--------------|--------------|-----------------|
| Agricultura  | <b>378,4</b>   | 44,4         | 40,1         | 55,6         | 45,1         | 34,9         | 52,4         | 33,2         | 72,7         | <b>1.167,6</b>  |
| Industria  | <b>331,1</b>   | 18,8         | 54,5         | 46,3         | 28,5         | 18,9         | 34,8         | 45,2         | 84,3         | <b>3.458,3</b>  |
| Construcción   | <b>473,4</b>   | 50,5         | 76,5         | 40,2         | 45,5         | 29,3         | 27,6         | 112,5        | 91,5         | <b>2.462,4</b>  |
| Servicios  | <b>2.009,4</b> | 172,2        | 290,9        | 183,2        | 213,9        | 103,4        | 138,2        | 389,6        | 518,1        | <b>12.490,5</b> |
| Parados que buscan el 1 <sup>er</sup> empleo o que han dejado el último hace 3 o más años <sup>b</sup> | <b>139,2</b>   | 5,5          | 32,2         | 17,6         | 12,1         | 4,2          | 10,2         | 20,2         | 37,3         | <b>605,6</b>    |
| <b>Total</b>   | <b>3.331,5</b> | <b>291,3</b> | <b>494,2</b> | <b>342,8</b> | <b>344,9</b> | <b>190,8</b> | <b>263,1</b> | <b>600,6</b> | <b>803,9</b> | <b>20.184,5</b> |

FUENTE: INE. Encuesta de Población Activa (Metodología 2005)

<sup>a</sup>Media anual calculada a partir de los cuatro trimestres del año.

<sup>b</sup>Tanto la población parada que busca su primer empleo como aquella que, habiendo trabajado con anterioridad, deja su último empleo hace tres o más años, no son susceptibles de ser clasificados por sectores económicos, ni en las tablas de actividad ni en las de paro.

#### 4.1.8.G. Evolución de la población activa según sector económico en Andalucía. Años 1988-2004<sup>a</sup>

(miles de personas)

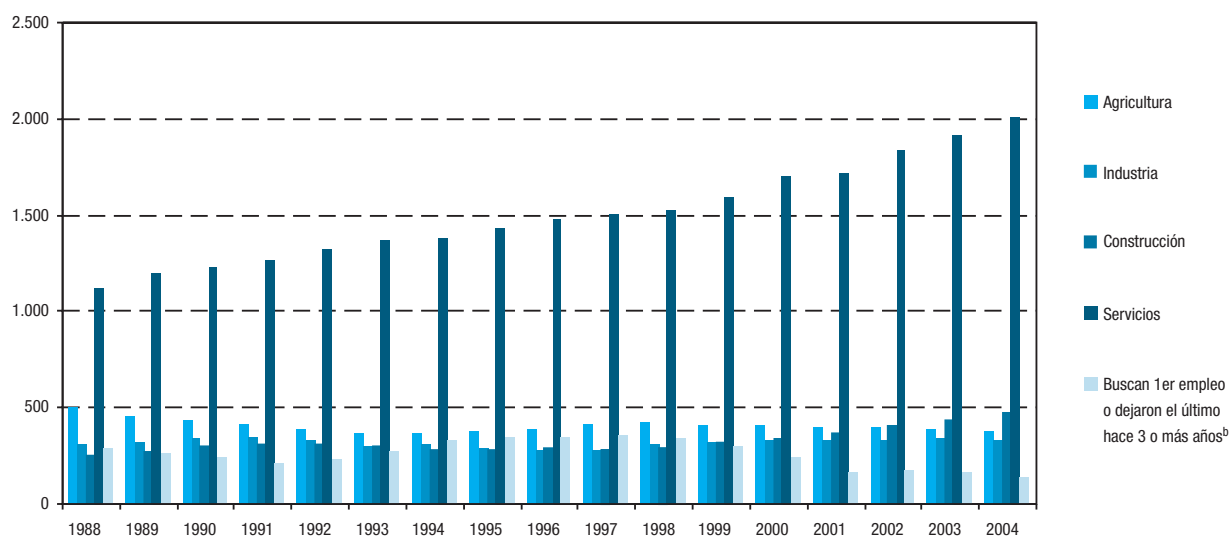

FUENTE: INE. Encuesta de Población Activa

<sup>a</sup>Media anual calculada a partir de los cuatro trimestres del año. 1996-2004 serie revisada metodología 2005.

<sup>b</sup>Tanto la población parada que busca su primer empleo como aquella que, habiendo trabajado con anterioridad, deja su último empleo hace tres o más años, no son susceptibles de ser clasificados por sectores económicos, ni en las tablas de actividad ni en las de paro.

## 4. Mercado de trabajo

### 4.1.9.G. Evolución de la tasa de actividad según sexo. Años 1988-2004\*

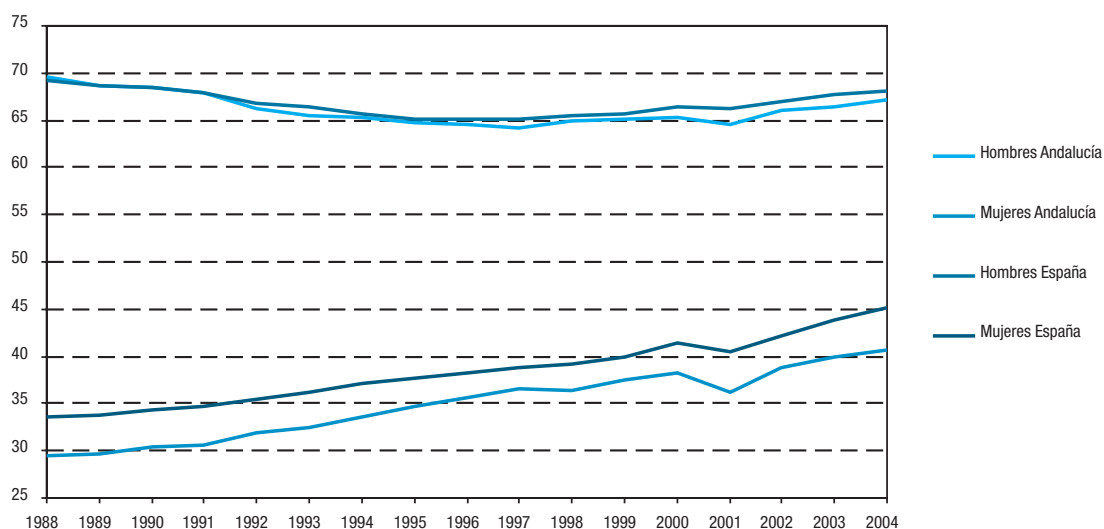

FUENTE: INE. Encuesta de Población Activa

\*Tasas elaboradas con los efectivos anuales medios de población activa y población de 16 y más años, calculados a partir de los cuatro trimestres del año. 1996-2004 serie revisada metodología 2005.

### 4.1.10. Viviendas familiares según número de personas en la vivienda por número de activos en la misma en Andalucía. Año 2004\* (miles de viviendas)

|                           | Número de activos |              |              |              |             | Total          |
|---------------------------|-------------------|--------------|--------------|--------------|-------------|----------------|
|                           | 0                 | 1            | 2            | 3            | 4 y más     |                |
| <b>Número de personas</b> |                   |              |              |              |             |                |
| 1                         | 224,5             | 112,4        | -            | -            | -           | <b>336,9</b>   |
| 2                         | 274,6             | 169,1        | 145,5        | -            | -           | <b>589,2</b>   |
| 3                         | 55,7              | 238,2        | 214,0        | 35,3         | -           | <b>543,1</b>   |
| 4                         | 20,5              | 229,5        | 306,9        | 86,4         | 20,7        | <b>664,0</b>   |
| 5 y más                   | 8,0               | 82,4         | 118,2        | 73,4         | 60,2        | <b>342,3</b>   |
| <b>Total</b>              | <b>583,4</b>      | <b>831,5</b> | <b>784,6</b> | <b>195,1</b> | <b>80,9</b> | <b>2.475,5</b> |

FUENTE: IEA. Explotación de la Encuesta de Población Activa del INE (Metodología 2005)

\*Media anual calculada a partir de los cuatro trimestres del año.

## 4.2. Población ocupada

### 4.2.1.G. Evolución de la tasa de empleo según grupo de edad y sexo en Andalucía. Años 1987-2004<sup>ab</sup>

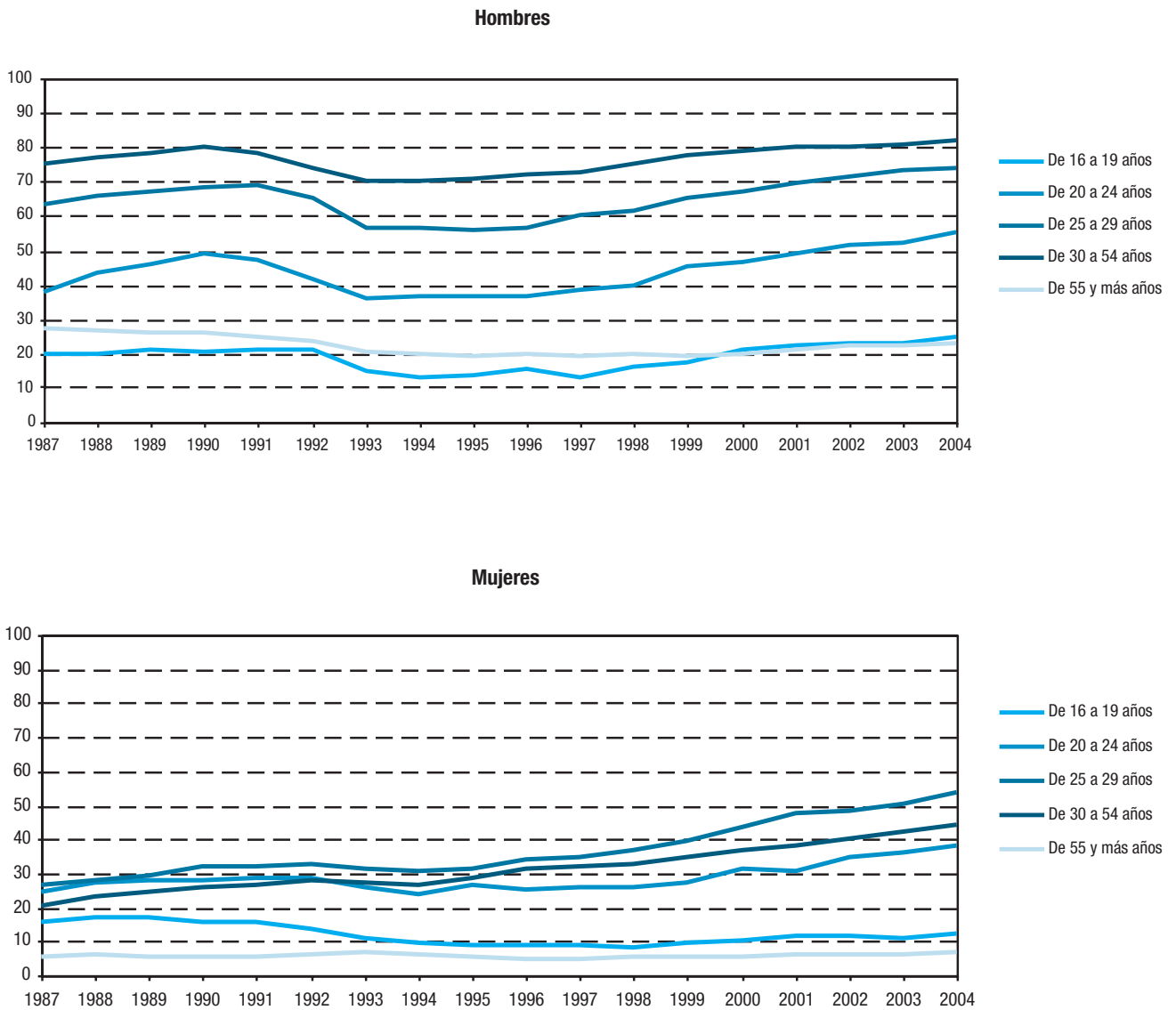

FUENTE: IEA. Explotación de la Encuesta de Población Activa del INE.

<sup>a</sup>Media anual calculada a partir de los cuatro trimestres del año.

<sup>b</sup>1996-2004 serie revisada metodología 2005.



## 4. Mercado de trabajo

### 4.2.2. Población ocupada según estudios terminados por grupo de edad en Andalucía. Año 2004<sup>a</sup>

(miles de personas)

|  | De 16 a 19 años | De 20 a 24 años | De 25 a 29 años | De 30 a 54 años | De 55 y más años | Total          |
|--|-----------------|-----------------|-----------------|-----------------|------------------|----------------|
| Analfabetos y sin estudios                 | 1,5             | 4,2             | 7,1             | 100,6           | 58,3             | <b>171,8</b>   |
| Estudios primarios                         | 19,9            | 37,0            | 52,2            | 398,2           | 89,5             | <b>596,9</b>   |
| Estudios secundarios o medios <sup>b</sup> | 52,4            | 217,2           | 262,5           | 864,4           | 59,3             | <b>1.455,8</b> |
| Estudios postsecundarios o superiores      | -               | 17,9            | 101,0           | 368,4           | 51,3             | <b>538,6</b>   |
| <b>Total</b>                               | <b>73,9</b>     | <b>276,4</b>    | <b>422,8</b>    | <b>1.731,6</b>  | <b>258,5</b>     | <b>2.763,1</b> |

FUENTE: IEA. Explotación de la Encuesta de Población Activa del INE (Metodología 2005)

<sup>a</sup>Media anual calculada a partir de los cuatro trimestres del año.

<sup>b</sup>Incluye Formación Profesional de grado medio y superior.

### 4.2.3. Población ocupada según sector económico por provincia. Año 2004\*

(miles de personas)

|              | Andalucía      | Almería      | Cádiz        | Córdoba      | Granada      | Huelva       | Jaén         | Málaga       | Sevilla      | España          |
|--------------|----------------|--------------|--------------|--------------|--------------|--------------|--------------|--------------|--------------|-----------------|
| Agricultura  | <b>260,8</b>   | 39,1         | 24,9         | 31,7         | 37,3         | 25,1         | 33,8         | 22,3         | 46,6         | <b>988,9</b>    |
| Industria    | <b>298,4</b>   | 17,7         | 47,4         | 42,0         | 27,1         | 17,0         | 30,3         | 41,7         | 75,4         | <b>3.210,9</b>  |
| Construcción | <b>410,7</b>   | 47,8         | 59,7         | 34,1         | 39,2         | 26,3         | 24,6         | 100,7        | 78,3         | <b>2.253,2</b>  |
| Servicios    | <b>1.793,2</b> | 157,3        | 249,9        | 163,9        | 195,2        | 91,7         | 126,6        | 345,4        | 463,3        | <b>11.517,7</b> |
| <b>Total</b> | <b>2.763,2</b> | <b>261,9</b> | <b>381,9</b> | <b>271,7</b> | <b>298,8</b> | <b>160,1</b> | <b>215,2</b> | <b>510,1</b> | <b>663,6</b> | <b>17.970,9</b> |

FUENTE: INE. Encuesta de Población Activa (Metodología 2005)

\*Media anual calculada a partir de los cuatro trimestres del año.

#### 4.2.4.G. Evolución de la población ocupada según sector económico en Andalucía. Años 1988-2004\*

(miles de personas)

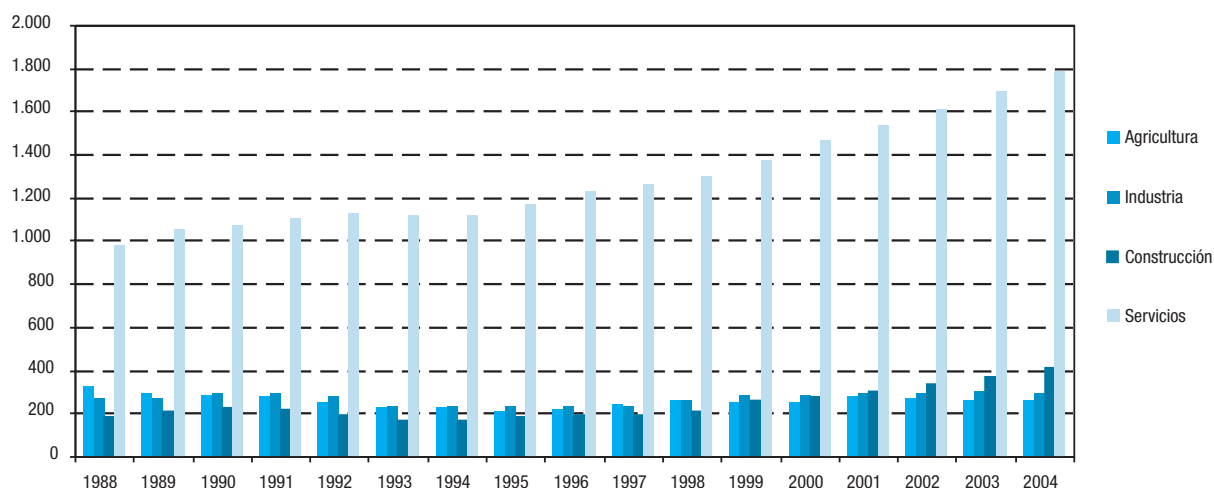

FUENTE: INE. Encuesta de Población Activa

\*Media anual calculada a partir de los cuatro trimestres del año. 1996-2004 serie revisada 2005.

#### 4.2.5. Población ocupada según sexo por situación profesional. Año 2004\*

(miles de personas)

|                  | Empresario o miembro de cooperativa | Ayuda familiar | Asalariados     | Otros       | Total           |
|------------------|-------------------------------------|----------------|-----------------|-------------|-----------------|
| <b>Andalucía</b> |                                     |                |                 |             |                 |
| Hombre           | ..                                  | ..             | ..              | ..          | ..              |
| Mujer            | ..                                  | ..             | ..              | ..          | ..              |
| <b>Total</b>     | ..                                  | ..             | ..              | ..          | ..              |
| <b>España</b>    |                                     |                |                 |             |                 |
| Hombre           | 2.137,2                             | 92,3           | 8.695,4         | 9,5         | <b>10.934,3</b> |
| Mujer            | 835,9                               | 166,5          | 6.025,4         | 8,9         | <b>7.036,6</b>  |
| <b>Total</b>     | <b>2.973,0</b>                      | <b>258,8</b>   | <b>14.720,8</b> | <b>18,3</b> | <b>17.970,9</b> |

FUENTE: INE. Encuesta de Población Activa (Metodología 2005)

\*Media anual calculada a partir de los cuatro trimestres del año.

## 4. Mercado de trabajo

### 4.2.6.G. Evolución de la tasa de empleo según sexo. Años 1988-2004\*

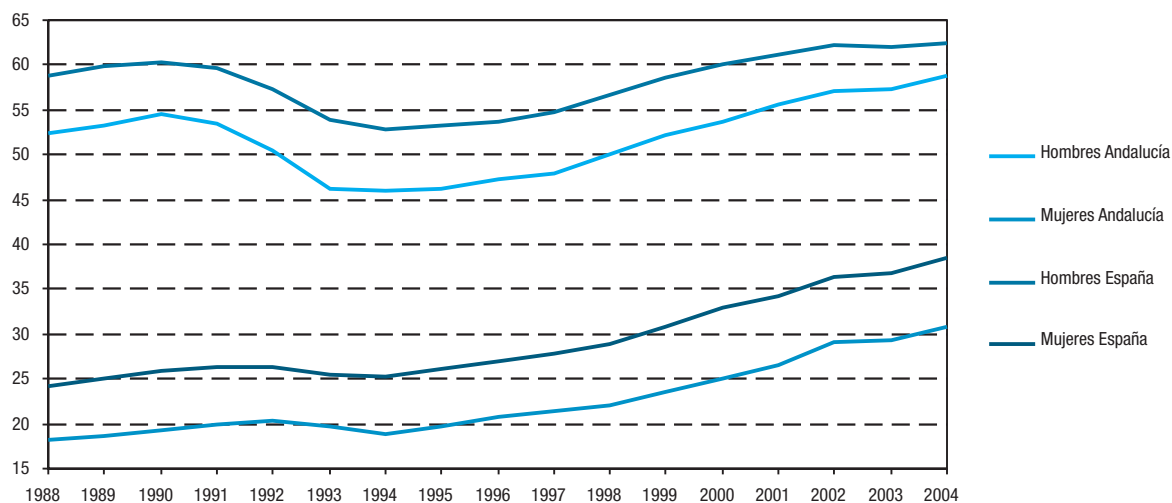

FUENTE: INE. Encuesta de Población Activa

\*Tasas elaboradas con los efectivos anuales medios de población ocupada y población de 16 y más años, calculados a partir de los cuatro trimestres del año. 1996-2004 serie revisada metodología 2005.

### 4.2.7. Trabajadores afiliados a la Seguridad Social en alta laboral según régimen por provincia. Año 2004

(media anual en miles)

|                                 | Andalucía      | Almería      | Cádiz        | Córdoba      | Granada      | Huelva       | Jaén         | Málaga       | Sevilla      | España          |
|---------------------------------|----------------|--------------|--------------|--------------|--------------|--------------|--------------|--------------|--------------|-----------------|
| Régimen general                 | <b>1.816,4</b> | 145,7        | 261,8        | 157,8        | 178,7        | 103,2        | 121,5        | 395,4        | 452,4        | <b>12.888,0</b> |
| R. E. minería del carbón        | <b>0,4</b>     | -            | -            | 0,4          | -            | -            | -            | -            | -            | <b>11,9</b>     |
| R. E. empleados del hogar       | <b>16,9</b>    | 0,8          | 1,5          | 1,4          | 2,2          | 0,5          | 0,8          | 4,5          | 5,3          | <b>181,0</b>    |
| R. E. del mar cuenta ajena      | <b>9,5</b>     | 1,1          | 4,3          | -            | 0,2          | 2,6          | -            | 1,0          | 0,4          | <b>58,2</b>     |
| R. E. del mar cuenta propia     | <b>0,8</b>     | 0,1          | 0,3          | -            | 0,0          | 0,2          | -            | 0,2          | -            | <b>16,3</b>     |
| R. E. agrario por cuenta ajena  | <b>504,5</b>   | 35,1         | 38,1         | 74,3         | 66,5         | 57,5         | 70,1         | 42,2         | 120,8        | <b>802,2</b>    |
| R. E. agrario por cuenta propia | <b>36,4</b>    | 15,2         | 2,8          | 4,0          | 4,3          | 2,2          | 2,8          | 2,0          | 3,1          | <b>283,7</b>    |
| R. E. autónomos                 | <b>410,9</b>   | 36,4         | 48,7         | 45,0         | 49,6         | 22,3         | 35,2         | 86,6         | 87,0         | <b>2.840,4</b>  |
| <b>Total</b>                    | <b>2.795,7</b> | <b>234,3</b> | <b>357,5</b> | <b>282,4</b> | <b>301,9</b> | <b>188,4</b> | <b>230,4</b> | <b>531,8</b> | <b>668,9</b> | <b>17.081,8</b> |

FUENTE: Ministerio de Trabajo y Asuntos Sociales. Anuario de estadísticas laborales y de asuntos sociales

#### 4.2.8. Trabajadores afiliados a la Seguridad Social en alta laboral según sector de actividad por provincia. Año 2004 (media anual en miles)

|              | Andalucía      | Almería      | Cádiz        | Córdoba      | Granada      | Huelva       | Jaén         | Málaga       | Sevilla      | España          |
|--------------|----------------|--------------|--------------|--------------|--------------|--------------|--------------|--------------|--------------|-----------------|
| Agrario      | <b>571,8</b>   | 56,4         | 45,5         | 81,8         | 72,9         | 63,8         | 74,9         | 48,1         | 128,4        | <b>1.273,0</b>  |
| Industria    | <b>260,9</b>   | 16,0         | 38,3         | 37,8         | 22,5         | 14,0         | 30,6         | 34,1         | 67,4         | <b>2.655,3</b>  |
| Construcción | <b>351,1</b>   | 31,7         | 49,8         | 26,4         | 37,4         | 23,0         | 21,7         | 89,7         | 71,5         | <b>2.013,7</b>  |
| Servicios    | <b>1.610,3</b> | 130,2        | 223,6        | 136,3        | 169,0        | 87,5         | 103,0        | 359,7        | 401,1        | <b>11.129,8</b> |
| No consta    | <b>1,6</b>     | 0,1          | 0,3          | 0,1          | 0,1          | 0,1          | 0,1          | 0,2          | 0,5          | <b>10,1</b>     |
| <b>Total</b> | <b>2.795,7</b> | <b>234,3</b> | <b>357,5</b> | <b>282,4</b> | <b>301,9</b> | <b>188,4</b> | <b>230,4</b> | <b>531,8</b> | <b>668,9</b> | <b>17.081,8</b> |

FUENTE: Ministerio de Trabajo y Asuntos Sociales. Anuario de estadísticas laborales y de asuntos sociales

#### 4.2.9.G. Evolución de los trabajadores\* en alta afiliados a la Seguridad Social. Años 1988-2004 (trabajadores/1.000 habitantes)

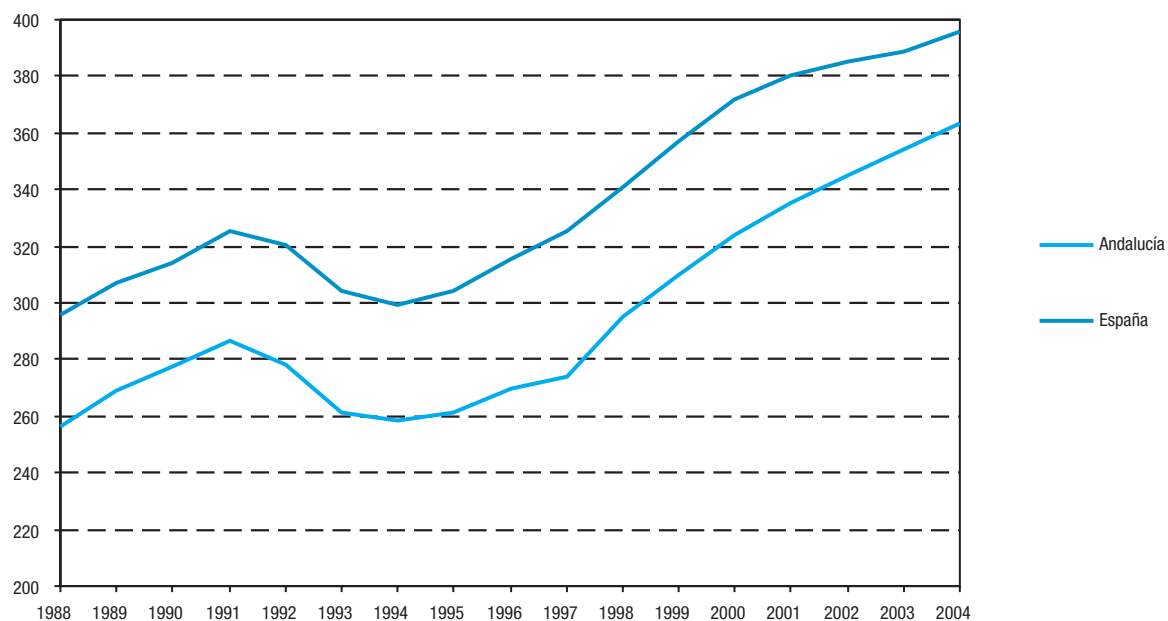

FUENTE: Ministerio de Trabajo y Asuntos Sociales. Boletín de estadísticas laborales

\*Media anual.

## 4. Mercado de trabajo

### 4.2.10. Trabajadores extranjeros afiliados a la Seguridad Social en alta laboral según sexo por provincia. Año 2003 (datos a 31 de diciembre)

|               | Andalucía      | Almería       | Cádiz        | Córdoba      | Granada      | Huelva        | Jaén         | Málaga        | Sevilla      | España         |
|---------------|----------------|---------------|--------------|--------------|--------------|---------------|--------------|---------------|--------------|----------------|
| Hombre        | <b>63.726</b>  | 19.617        | 3.055        | 1.862        | 4.799        | 5.578         | 2.993        | 20.918        | 4.904        | <b>589.645</b> |
| Mujer         | <b>36.411</b>  | 6.544         | 1.697        | 1.025        | 2.690        | 4.948         | 912          | 14.937        | 3.658        | <b>335.610</b> |
| <b>Total*</b> | <b>100.138</b> | <b>26.161</b> | <b>4.752</b> | <b>2.887</b> | <b>7.489</b> | <b>10.526</b> | <b>3.906</b> | <b>35.855</b> | <b>8.562</b> | <b>925.280</b> |

FUENTE: Consejería de Gobernación. La inmigración en Andalucía: datos estadísticos

\*El dato de España incluye los no clasificables por sexo.

### 4.2.11. Trabajadores extranjeros afiliados a la Seguridad Social en alta laboral según régimen por provincia. Año 2003 (datos a 31 de diciembre)

|   | Andalucía      | Almería       | Cádiz        | Córdoba      | Granada      | Huelva        | Jaén         | Málaga        | Sevilla      | España         |
|---|----------------|---------------|--------------|--------------|--------------|---------------|--------------|---------------|--------------|----------------|
| Régimen general y régimen especial minería del carbón | <b>45.862</b>  | 9.571         | 2.664        | 1.207        | 3.182        | 1.127         | 1.099        | 21.972        | 5.040        | <b>623.483</b> |
| Régimen especial empleados del hogar                  | <b>5.156</b>   | 151           | 334          | 337          | 617          | 149           | 270          | 1.948         | 1.350        | <b>73.419</b>  |
| Régimen especial del mar                              | <b>306</b>     | 58            | 76           | -            | 4            | 63            | -            | 103           | 2            | <b>2.450</b>   |
| Régimen especial agrario                              | <b>31.430</b>  | 14.911        | 304          | 1.012        | 2.026        | 8.839         | 2.238        | 1.172         | 928          | <b>121.619</b> |
| Régimen especial autónomos                            | <b>17.384</b>  | 1.470         | 1.374        | 331          | 1.660        | 348           | 299          | 10.660        | 1.242        | <b>104.309</b> |
| <b>Total</b>  | <b>100.138</b> | <b>26.161</b> | <b>4.752</b> | <b>2.887</b> | <b>7.489</b> | <b>10.526</b> | <b>3.906</b> | <b>35.855</b> | <b>8.562</b> | <b>925.280</b> |

FUENTE: Consejería de Gobernación. La inmigración en Andalucía: datos estadísticos

#### 4.2.12. Personal de la Junta de Andalucía según sexo y grupo de edad por provincia. Año 2004

|                    | Almería      | Cádiz        | Córdoba      | Granada      | Huelva       | Jaén         | Málaga       | Sevilla       | Andalucía     | Sin provincializar |
|--------------------|--------------|--------------|--------------|--------------|--------------|--------------|--------------|---------------|---------------|--------------------|
| <b>Hombres</b>     |              |              |              |              |              |              |              |               |               |                    |
| Menos de 30 años   | 55           | 46           | 35           | 52           | 38           | 57           | 60           | 148           | <b>491</b>    | 1                  |
| De 30 a 41 años    | 417          | 566          | 462          | 543          | 392          | 562          | 565          | 1.656         | <b>5.163</b>  | 1                  |
| De 42 a 53 años    | 723          | 1.158        | 1.025        | 1.199        | 719          | 1.003        | 1.052        | 2.830         | <b>9.709</b>  | 9                  |
| De 54 y más años   | 386          | 543          | 622          | 602          | 353          | 484          | 594          | 1.366         | <b>4.950</b>  | 3                  |
| <b>Total</b>       | <b>1.581</b> | <b>2.313</b> | <b>2.144</b> | <b>2.396</b> | <b>1.502</b> | <b>2.106</b> | <b>2.271</b> | <b>6.000</b>  | <b>20.313</b> | <b>14</b>          |
| <b>Mujeres</b>     |              |              |              |              |              |              |              |               |               |                    |
| Menos de 30 años   | 55           | 83           | 100          | 61           | 62           | 69           | 109          | 241           | <b>780</b>    | -                  |
| De 30 a 41 años    | 641          | 973          | 740          | 771          | 650          | 779          | 1.065        | 2.775         | <b>8.394</b>  | 3                  |
| De 42 a 53 años    | 1.204        | 1.781        | 1.432        | 1.643        | 987          | 1.248        | 1.708        | 3.946         | <b>13.949</b> | 3                  |
| De 54 y más años   | 449          | 576          | 458          | 474          | 297          | 290          | 634          | 1.096         | <b>4.274</b>  | -                  |
| <b>Total</b>       | <b>2.349</b> | <b>3.413</b> | <b>2.730</b> | <b>2.949</b> | <b>1.996</b> | <b>2.386</b> | <b>3.516</b> | <b>8.058</b>  | <b>27.397</b> | <b>6</b>           |
| <b>Ambos sexos</b> |              |              |              |              |              |              |              |               |               |                    |
| Menos de 30 años   | <b>110</b>   | <b>129</b>   | <b>135</b>   | <b>113</b>   | <b>100</b>   | <b>126</b>   | <b>169</b>   | <b>389</b>    | <b>1.272</b>  | <b>1</b>           |
| De 30 a 41 años    | <b>1.058</b> | <b>1.539</b> | <b>1.202</b> | <b>1.314</b> | <b>1.042</b> | <b>1.341</b> | <b>1.630</b> | <b>4.431</b>  | <b>13.561</b> | <b>4</b>           |
| De 42 a 53 años    | <b>1.927</b> | <b>2.939</b> | <b>2.457</b> | <b>2.842</b> | <b>1.706</b> | <b>2.251</b> | <b>2.760</b> | <b>6.776</b>  | <b>23.670</b> | <b>12</b>          |
| De 54 y más años   | <b>835</b>   | <b>1.119</b> | <b>1.080</b> | <b>1.076</b> | <b>650</b>   | <b>774</b>   | <b>1.228</b> | <b>2.462</b>  | <b>9.227</b>  | <b>3</b>           |
| <b>Total</b>       | <b>3.930</b> | <b>5.726</b> | <b>4.874</b> | <b>5.345</b> | <b>3.498</b> | <b>4.492</b> | <b>5.787</b> | <b>14.058</b> | <b>47.710</b> | <b>20</b>          |

FUENTE: Consejería de Justicia y Administración Pública

#### 4.2.13. Viviendas familiares según número de personas en la vivienda por número de ocupados en la misma en Andalucía. Año 2004\* (miles de viviendas)

|                           | Número de ocupados |              |              |              |              | Total          |
|---------------------------|--------------------|--------------|--------------|--------------|--------------|----------------|
|                           | 0                  | 1            | 2            | 3            | 4 y más      |                |
| <b>Número de personas</b> |                    |              |              |              |              |                |
| 1                         |                    | 239,8        | 97,1         | -            | -            | <b>336,9</b>   |
| 2                         |                    | 310,9        | 173,1        | 105,1        | -            | <b>589,2</b>   |
| 3                         |                    | 105,8        | 259,5        | 156,3        | 21,5         | <b>543,1</b>   |
| 4                         |                    | 57,1         | 298,5        | 245,5        | 52,8         | <b>664,0</b>   |
| 5                         |                    | 17,3         | 90,2         | 81,8         | 38,7         | <b>240,9</b>   |
| 6 y más                   |                    | 7,1          | 23,3         | 31,3         | 19,1         | <b>101,3</b>   |
| <b>Total</b>              |                    | <b>738,0</b> | <b>941,8</b> | <b>620,0</b> | <b>132,1</b> | <b>2.475,5</b> |

FUENTE: IEA. Explotación de la Encuesta de Población Activa del INE (Metodología 2005)

\*Media anual calculada a partir de los cuatro trimestres del año.

## 4. Mercado de trabajo

### 4.3. Población desempleada

#### 4.3.1.G. Evolución de la tasa de paro según sexo y grupo de edad en Andalucía. Años 1987-2004<sup>ab</sup>

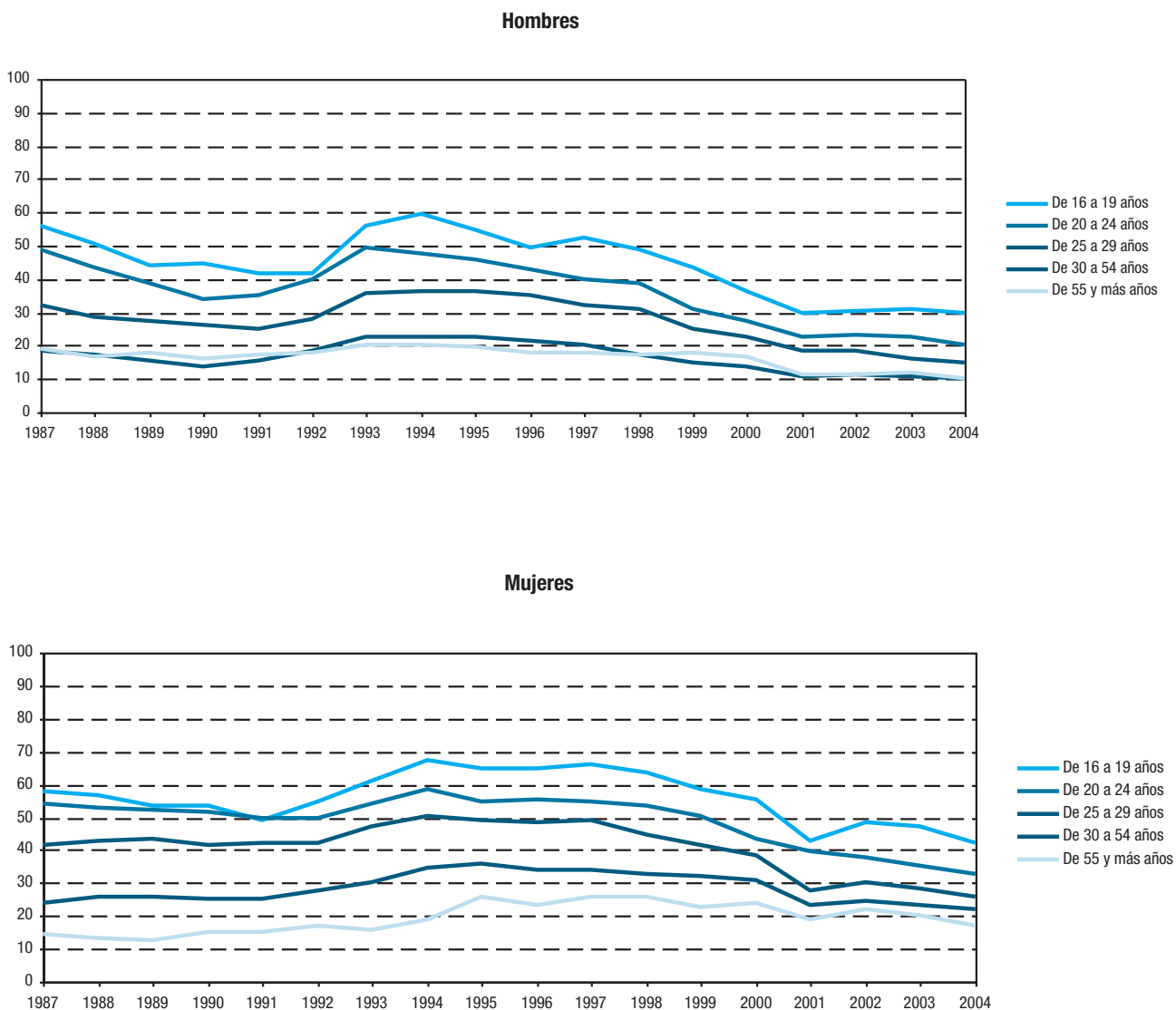

FUENTE: IEA. Explotación de la Encuesta de Población Activa del INE

<sup>a</sup>Media anual calculada a partir de los cuatro trimestres del año.

<sup>b</sup>1996-2004 serie revisada metodología 2005.

### 4.3.2. Población parada según estudios terminados por grupo de edad en Andalucía. Año 2004<sup>a</sup>

(miles de personas)

|  | De 16 a 19 años | De 20 a 24 años | De 25 a 29 años | De 30 a 54 años | De 55 y más años | Total        |
|--|-----------------|-----------------|-----------------|-----------------|------------------|--------------|
| Analfabetos y sin estudios                 | 1,2             | 2,8             | 3,1             | 32,3            | 15,4             | <b>54,8</b>  |
| Estudios primarios                         | 10,9            | 12,2            | 14,2            | 84,5            | 12,9             | <b>134,7</b> |
| Estudios secundarios o medios <sup>b</sup> | 25,9            | 70,6            | 60,4            | 148,5           | 6,4              | <b>311,8</b> |
| Estudios postsecundarios o superiores      | -               | 9,8             | 27,2            | 29,2            | 0,8              | <b>67,1</b>  |
| <b>Total</b>                               | <b>38,0</b>     | <b>95,4</b>     | <b>104,8</b>    | <b>294,5</b>    | <b>35,6</b>      | <b>568,4</b> |

FUENTE: IEA. Explotación de la Encuesta de Población Activa del INE (Metodología 2005)

<sup>a</sup>Media anual calculada a partir de los cuatro trimestres del año.

<sup>b</sup>Incluye Formación Profesional de grado medio y superior.

### 4.3.3. Población parada según sector económico por provincia. Año 2004<sup>a</sup>

(miles de personas)

|  | Andalucía    | Almería     | Cádiz        | Córdoba     | Granada     | Huelva      | Jaén        | Málaga      | Sevilla      | España         |
|--|--------------|-------------|--------------|-------------|-------------|-------------|-------------|-------------|--------------|----------------|
| Agricultura  | <b>117,5</b> | 5,3         | 15,2         | 23,9        | 7,7         | 9,8         | 18,7        | 10,8        | 26,1         | <b>178,7</b>   |
| Industria  | <b>32,7</b>  | 1,1         | 7,1          | 4,3         | 1,4         | 1,9         | 4,5         | 3,5         | 8,8          | <b>247,4</b>   |
| Construcción   | <b>62,8</b>  | 2,7         | 16,8         | 6,1         | 6,2         | 3,0         | 3,0         | 11,8        | 13,2         | <b>209,2</b>   |
| Servicios  | <b>216,2</b> | 14,9        | 41,0         | 19,3        | 18,8        | 11,7        | 11,7        | 44,2        | 54,8         | <b>972,7</b>   |
| Buscan 1 <sup>er</sup> empleo o dejaron el último hace 3 o más años <sup>b</sup> | <b>139,2</b> | 5,5         | 32,2         | 17,6        | 12,1        | 4,2         | 10,2        | 20,2        | 37,3         | <b>605,6</b>   |
| <b>Total</b>   | <b>568,4</b> | <b>29,5</b> | <b>112,3</b> | <b>71,1</b> | <b>46,1</b> | <b>30,6</b> | <b>48,0</b> | <b>90,5</b> | <b>140,3</b> | <b>2.213,6</b> |

FUENTE: INE. Encuesta de Población Activa (Metodología 2005)

<sup>a</sup>Media anual calculada a partir de los cuatro trimestres del año.

<sup>b</sup>Tanto la población parada que busca su primer empleo como aquella que, habiendo trabajado con anterioridad, deja su último empleo hace tres o más años, no son susceptibles de ser clasificados por sectores económicos, ni en las tablas de actividad ni en las de paro.



## 4. Mercado de trabajo

### 4.3.4.G. Evolución de la población parada según sector económico en Andalucía. Años 1988-2004<sup>a</sup> (miles de personas)

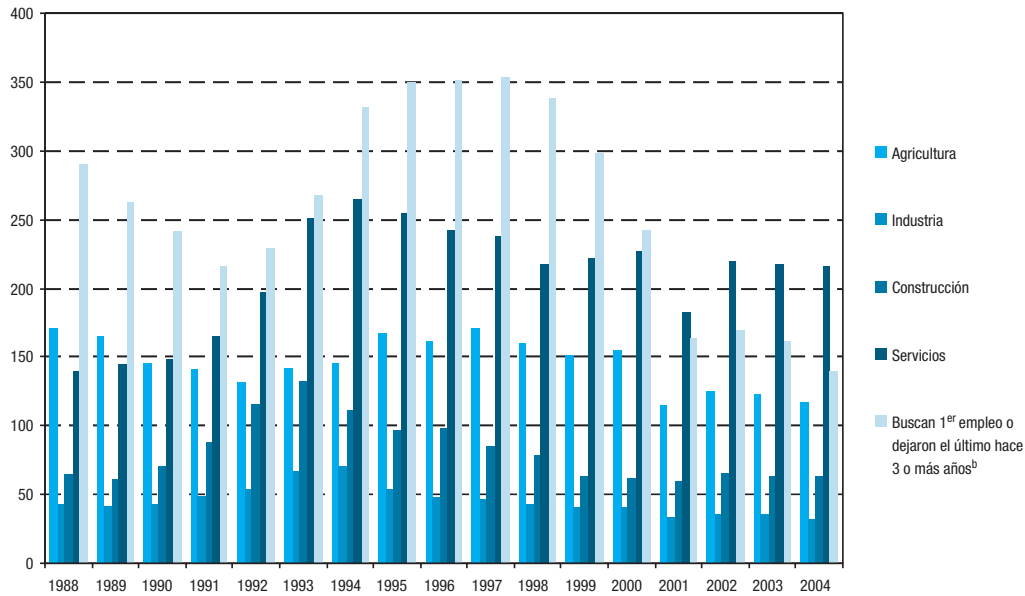

FUENTE: INE. Encuesta de Población Activa

<sup>a</sup>Media anual calculada a partir de los cuatro trimestres del año. 1996-2004 serie revisada metodología 2005.

<sup>b</sup>Tanto la población parada que busca su primer empleo como aquella que, habiendo trabajado con anterioridad, deja su último empleo hace tres o más años, no son susceptibles de ser clasificados por sectores económicos, ni en las tablas de actividad ni en las de paro.

### 4.3.5.G. Evolución de la tasa de paro según sexo. Años 1988-2004\*

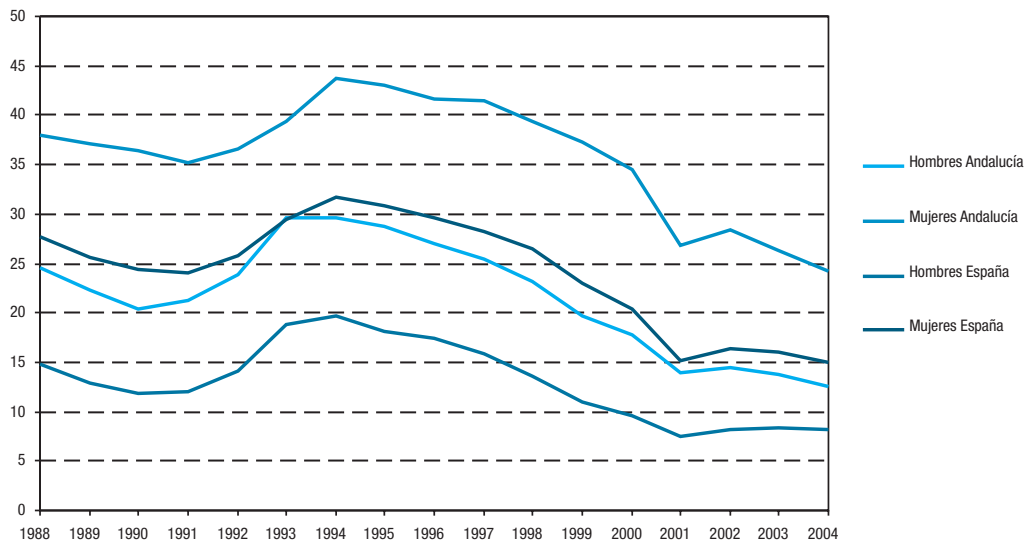

FUENTE: INE. Encuesta de Población Activa

\*Tasas elaboradas con los efectivos anuales medios de población parada y población activa, calculados a partir de los cuatro trimestres del año. 1996-2004 serie revisada metodología 2005.

#### 4.3.6.G. Evolución de la población parada según tiempo de búsqueda de empleo en Andalucía. Años 1988-2004\* (miles de personas)

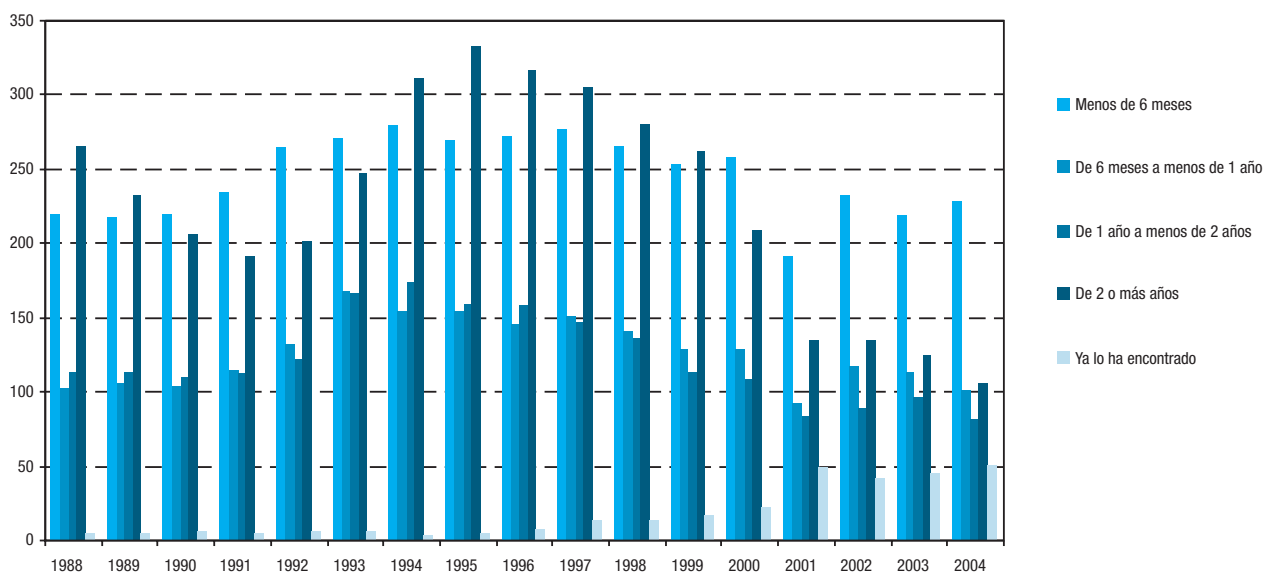

FUENTE: INE. Encuesta de Población Activa

\*Media anual calculada a partir de los cuatro trimestres del año. 1996-2004 serie revisada metodología 2005.

#### 4.3.7. Paro registrado según tiempo de búsqueda de empleo por provincia. Año 2004\* (miles de personas)

|                              | Andalucía     | Almería      | Cádiz        | Córdoba      | Granada      | Huelva       | Jaén         | Málaga       | Sevilla      | España          |
|------------------------------|---------------|--------------|--------------|--------------|--------------|--------------|--------------|--------------|--------------|-----------------|
| Hasta 6 meses                | <b>176,45</b> | 9,40         | 38,97        | 18,50        | 18,03        | 10,05        | 11,33        | 27,01        | 43,15        | <b>869,42</b>   |
| Más de 6 meses y hasta 1 año | <b>55,82</b>  | 2,28         | 12,78        | 6,30         | 5,84         | 2,82         | 3,49         | 8,79         | 13,52        | <b>271,40</b>   |
| Más de 1 año y hasta 2 años  | <b>51,36</b>  | 1,80         | 11,45        | 6,14         | 5,23         | 2,46         | 3,22         | 7,76         | 13,31        | <b>239,75</b>   |
| Más de 2 años                | <b>69,90</b>  | 1,69         | 14,31        | 8,55         | 5,38         | 2,77         | 4,16         | 11,80        | 21,24        | <b>290,02</b>   |
| <b>Total</b>                 | <b>353,54</b> | <b>15,17</b> | <b>77,51</b> | <b>39,50</b> | <b>34,48</b> | <b>18,10</b> | <b>22,21</b> | <b>55,36</b> | <b>91,23</b> | <b>1.670,58</b> |

FUENTE: INEM. Estadísticas de empleo

\*Media anual calculada a partir de los doce meses del año.

## 4. Mercado de trabajo

### 4.3.8. Paro registrado según sector económico por provincia. Año 2004\*

(miles de personas)

|                     | Andalucía     | Almería      | Cádiz        | Córdoba      | Granada      | Huelva       | Jaén         | Málaga       | Sevilla      | España          |
|---------------------|---------------|--------------|--------------|--------------|--------------|--------------|--------------|--------------|--------------|-----------------|
| Agricultura         | 15,99         | 0,94         | 2,53         | 2,29         | 1,12         | 2,23         | 2,08         | 0,76         | 4,05         | 39,51           |
| Industria           | 37,34         | 0,95         | 6,64         | 5,92         | 2,95         | 1,32         | 3,53         | 4,95         | 11,08        | 250,92          |
| Construcción        | 46,20         | 2,06         | 10,87        | 4,67         | 4,92         | 2,60         | 2,29         | 8,10         | 10,69        | 185,41          |
| Servicios           | 187,25        | 9,41         | 39,77        | 18,74        | 19,82        | 8,20         | 10,25        | 32,62        | 48,44        | 969,68          |
| Sin empleo anterior | 66,75         | 1,82         | 17,70        | 7,88         | 5,66         | 3,74         | 4,06         | 8,93         | 16,96        | 225,05          |
| <b>Total</b>        | <b>353,54</b> | <b>15,17</b> | <b>77,51</b> | <b>39,50</b> | <b>34,48</b> | <b>18,10</b> | <b>22,21</b> | <b>55,36</b> | <b>91,23</b> | <b>1.670,58</b> |

FUENTE: INEM. Estadísticas de empleo

\*Media anual calculada a partir de los doce meses del año.

### 4.3.9.G. Evolución de la tasa de cobertura del desempleo según tipo. Años 1990-2003

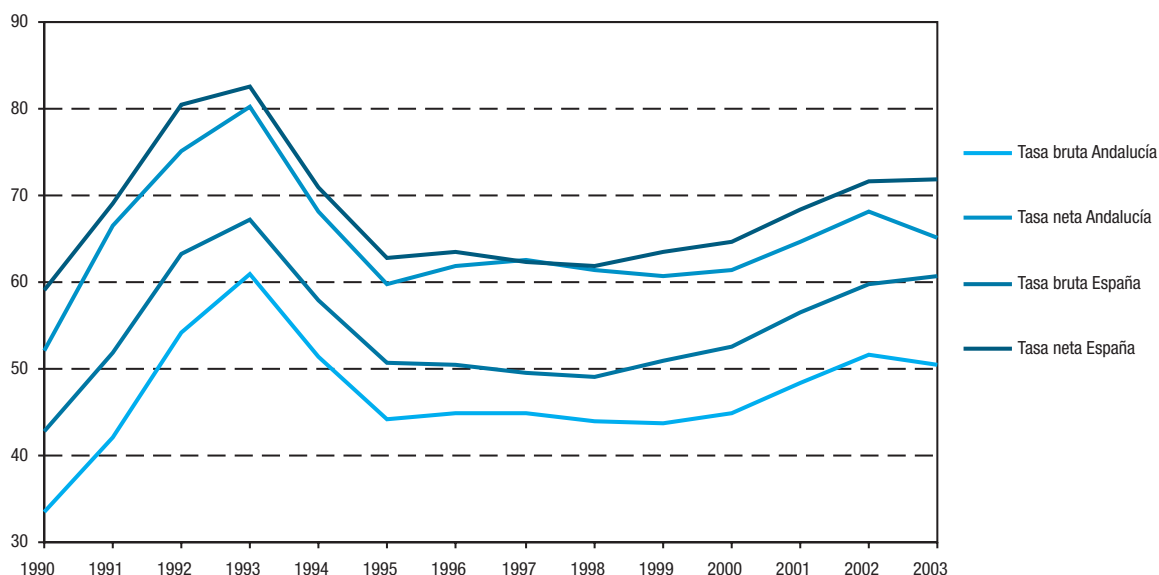

FUENTE: Ministerio de Trabajo y Asuntos Sociales. Anuario de estadísticas laborales y de asuntos sociales

### 4.3.10. Demandas de empleo, ofertas de empleo y colocaciones por provincia. Año 2004

(miles)

|                    | Andalucía | Almería | Cádiz  | Córdoba | Granada | Huelva | Jaén   | Málaga | Sevilla  | España    |
|--------------------|-----------|---------|--------|---------|---------|--------|--------|--------|----------|-----------|
| Demandas de empleo | 4.765,02  | 289,47  | 742,99 | 542,50  | 422,52  | 362,71 | 453,33 | 687,33 | 1.264,18 | 18.928,45 |
| Ofertas de empleo  | 509,99    | 33,26   | 57,74  | 65,01   | 55,62   | 35,56  | 59,04  | 67,72  | 136,04   | 2.502,35  |
| Colocaciones       | 3.915,14  | 241,06  | 560,81 | 460,92  | 332,80  | 300,94 | 392,49 | 623,00 | 1.003,12 | 16.031,10 |

FUENTE: INEM. Estadísticas de empleo

### 4.3.11. Trabajadores eventuales agrarios subsidiados según sexo y edad por provincia. Año 2003

(media anual)

|                    | Andalucía      | Almería      | Cádiz         | Córdoba       | Granada       | Huelva        | Jaén          | Málaga        | Sevilla       | España*        |
|--------------------|----------------|--------------|---------------|---------------|---------------|---------------|---------------|---------------|---------------|----------------|
| <b>Hombres</b>     |                |              |               |               |               |               |               |               |               |                |
| De 16 a 19 años    | 645            | 16           | 85            | 55            | 35            | 99            | 79            | 24            | 252           | 813            |
| De 20 a 24 años    | 3.983          | 115          | 469           | 514           | 273           | 541           | 445           | 218           | 1.407         | 5.017          |
| De 25 a 34 años    | 12.687         | 669          | 1.344         | 1.984         | 1.117         | 1.497         | 1.497         | 775           | 3.804         | 15.760         |
| De 35 a 44 años    | 15.869         | 818          | 1.634         | 2.702         | 1.694         | 1.414         | 1.969         | 1.200         | 4.438         | 19.948         |
| De 45 a 54 años    | 14.697         | 755          | 1.558         | 2.479         | 1.945         | 1.026         | 1.757         | 1.404         | 3.774         | 18.473         |
| De 55 y más años   | 19.178         | 1.053        | 1.938         | 3.050         | 3.140         | 1.173         | 2.295         | 2.360         | 4.170         | 23.707         |
| <b>Total</b>       | <b>67.059</b>  | <b>3.425</b> | <b>7.029</b>  | <b>10.784</b> | <b>8.203</b>  | <b>5.751</b>  | <b>8.041</b>  | <b>5.980</b>  | <b>17.845</b> | <b>83.717</b>  |
| <b>Mujeres</b>     |                |              |               |               |               |               |               |               |               |                |
| De 16 a 19 años    | 544            | 14           | 73            | 46            | 35            | 92            | 79            | 26            | 179           | 595            |
| De 20 a 24 años    | 5.473          | 211          | 595           | 692           | 491           | 907           | 551           | 281           | 1.745         | 6.196          |
| De 25 a 34 años    | 21.369         | 599          | 2.144         | 3.650         | 2.077         | 2.611         | 2.220         | 1.647         | 6.421         | 24.077         |
| De 35 a 44 años    | 25.385         | 781          | 2.086         | 5.077         | 2.898         | 2.315         | 2.927         | 2.162         | 7.140         | 28.415         |
| De 45 a 54 años    | 22.877         | 1.091        | 1.713         | 4.607         | 3.139         | 1.747         | 2.519         | 2.104         | 5.959         | 25.224         |
| De 55 y más años   | 31.264         | 1.513        | 2.021         | 6.127         | 5.670         | 2.002         | 3.540         | 3.606         | 6.786         | 33.808         |
| <b>Total</b>       | <b>106.913</b> | <b>4.209</b> | <b>8.631</b>  | <b>20.199</b> | <b>14.310</b> | <b>9.674</b>  | <b>11.837</b> | <b>9.825</b>  | <b>28.229</b> | <b>118.316</b> |
| <b>Ambos sexos</b> |                |              |               |               |               |               |               |               |               |                |
| De 16 a 19 años    | 1.190          | 30           | 158           | 101           | 70            | 192           | 159           | 50            | 431           | 1.408          |
| De 20 a 24 años    | 9.456          | 326          | 1.064         | 1.206         | 764           | 1.449         | 997           | 499           | 3.151         | 11.212         |
| De 25 a 34 años    | 34.055         | 1.268        | 3.488         | 5.635         | 3.194         | 4.108         | 3.717         | 2.421         | 10.225        | 39.838         |
| De 35 a 44 años    | 41.254         | 1.598        | 3.720         | 7.779         | 4.593         | 3.729         | 4.896         | 3.362         | 11.578        | 48.363         |
| De 45 a 54 años    | 37.575         | 1.846        | 3.271         | 7.086         | 5.083         | 2.772         | 4.276         | 3.507         | 9.733         | 43.697         |
| De 55 y más años   | 50.442         | 2.566        | 3.959         | 9.177         | 8.809         | 3.175         | 5.835         | 5.965         | 10.956        | 57.514         |
| <b>Total</b>       | <b>173.971</b> | <b>7.634</b> | <b>15.659</b> | <b>30.983</b> | <b>22.513</b> | <b>15.425</b> | <b>19.878</b> | <b>15.804</b> | <b>46.074</b> | <b>202.033</b> |

FUENTE: Ministerio de Trabajo y Asuntos Sociales. Anuario de estadísticas laborales y de asuntos sociales

\*Este subsidio sólo está implantado en Andalucía y Extremadura.

### 4.3.12. Beneficiarios de prestaciones por desempleo según tipo por provincia. Año 2003

(media anual)

|  | Andalucía      | Almería       | Cádiz         | Córdoba       | Granada       | Huelva        | Jaén          | Málaga        | Sevilla       | España           |
|--|----------------|---------------|---------------|---------------|---------------|---------------|---------------|---------------|---------------|------------------|
| <b>Nivel contributivo</b>                    |                |               |               |               |               |               |               |               |               |                  |
| Desempleo total                              | 92.787         | 6.832         | 16.194        | 8.908         | 9.547         | 6.080         | 6.816         | 16.761        | 21.649        | 630.126          |
| Desempleo parcial                            | 37             | -             | -             | 1             | 3             | 4             | -             | 29            | -             | 317              |
| <b>Nivel asistencial</b>                     |                |               |               |               |               |               |               |               |               |                  |
| Subsidio                                     | 80.750         | 5.565         | 15.264        | 8.540         | 9.039         | 5.026         | 5.581         | 12.315        | 19.420        | 355.390          |
| Subsidio de trabajadores eventuales agrarios | 173.971        | 7.634         | 15.659        | 30.983        | 22.513        | 15.425        | 19.878        | 15.804        | 46.074        | 202.033          |
| Renta agraria                                | 2.131          | 116           | 165           | 338           | 226           | 299           | 205           | 139           | 644           | 2.496            |
| <b>Renta activa de inserción laboral</b>     |                |               |               |               |               |               |               |               |               |                  |
|  | 6.987          | 156           | 1.316         | 941           | 492           | 375           | 407           | 929           | 2.371         | 16.325           |
| <b>Total</b>                                 | <b>356.663</b> | <b>20.303</b> | <b>48.598</b> | <b>49.711</b> | <b>41.819</b> | <b>27.209</b> | <b>32.887</b> | <b>45.977</b> | <b>90.158</b> | <b>1.206.686</b> |

FUENTE: Ministerio de Trabajo y Asuntos Sociales. Anuario de estadísticas laborales y de asuntos sociales

## 4. Mercado de trabajo

### 4.3.13. Viviendas familiares según número de personas en la vivienda por número de parados en la misma en Andalucía. Año 2004\* (miles de viviendas)

|                           | Número de parados |              |             |             | Total          |
|---------------------------|-------------------|--------------|-------------|-------------|----------------|
|                           | 0                 | 1            | 2           | 3 y más     |                |
| <b>Número de personas</b> |                   |              |             |             |                |
| 1                         | 321,7             | 15,2         | -           | -           | <b>336,9</b>   |
| 2                         | 518,2             | 65,2         | 5,8         | -           | <b>589,2</b>   |
| 3                         | 425,4             | 101,3        | 15,4        | 1,0         | <b>543,1</b>   |
| 4                         | 501,3             | 133,2        | 25,3        | 4,2         | <b>664,0</b>   |
| 5                         | 170,2             | 55,6         | 12,9        | 2,3         | <b>240,9</b>   |
| 6 y más                   | 62,2              | 27,0         | 8,8         | 3,4         | <b>101,3</b>   |
| <b>Total</b>              | <b>1.999,0</b>    | <b>397,5</b> | <b>68,1</b> | <b>11,0</b> | <b>2.475,5</b> |

FUENTE: IEA. Explotación de la Encuesta de Población Activa del INE (Metodología 2005)

\*Media anual calculada a partir de los cuatro trimestres del año.

### 4.3.14. Viviendas familiares sin ocupados según número de personas en la vivienda por número de parados en la misma en Andalucía. Año 2004\* (miles de viviendas)

|                           | Número de parados |              |             |            | Total        |
|---------------------------|-------------------|--------------|-------------|------------|--------------|
|                           | 0                 | 1            | 2           | 3 y más    |              |
| <b>Número de personas</b> |                   |              |             |            |              |
| 1                         | 224,5             | 15,2         | -           | -          | <b>239,8</b> |
| 2                         | 274,6             | 30,6         | 5,8         | -          | <b>310,9</b> |
| 3                         | 55,7              | 37,7         | 11,4        | 1,0        | <b>105,8</b> |
| 4                         | 20,5              | 21,7         | 12,5        | 2,4        | <b>57,1</b>  |
| 5 y más                   | 8,0               | 8,4          | 5,8         | 2,1        | <b>24,4</b>  |
| <b>Total</b>              | <b>583,4</b>      | <b>113,6</b> | <b>35,4</b> | <b>5,5</b> | <b>738,0</b> |

FUENTE: IEA. Explotación de la Encuesta de Población Activa del INE (Metodología 2005)

\*Media anual calculada a partir de los cuatro trimestres del año.

### 4.3.15. Viviendas familiares según número de parados en la vivienda por número de activos en la misma en Andalucía. Año 2004\* (miles de viviendas)

|                          | Número de activos |              |              |              |             | Total          |
|--------------------------|-------------------|--------------|--------------|--------------|-------------|----------------|
|                          | 0                 | 1            | 2            | 3            | 4 y más     |                |
| <b>Número de parados</b> |                   |              |              |              |             |                |
| 0                        | 583,4             | 717,9        | 550,2        | 109,4        | 38,1        | <b>1.999,0</b> |
| 1                        | -                 | 113,6        | 199,0        | 59,9         | 25,0        | <b>397,5</b>   |
| 2                        | -                 | -            | 35,4         | 21,2         | 11,4        | <b>68,1</b>    |
| 3                        | -                 | -            | -            | 4,6          | 4,6         | <b>9,2</b>     |
| 4 y más                  | -                 | -            | -            | -            | 1,8         | <b>1,8</b>     |
| <b>Total</b>             | <b>583,4</b>      | <b>831,5</b> | <b>784,6</b> | <b>195,1</b> | <b>80,9</b> | <b>2.475,5</b> |

FUENTE: IEA. Explotación de la Encuesta de Población Activa del INE (Metodología 2005)

\*Media anual calculada a partir de los cuatro trimestres del año.

#### 4.4. Duración del trabajo

##### 4.4.1. Evolución de los efectivos laborales según tipo de contrato y sexo. Años 1996-2004\*

(miles de personas)

|                   | 1996            | 1997            | 1998            | 1999            | 2000             | 2001             | 2002             | 2003             | 2004             |
|-------------------|-----------------|-----------------|-----------------|-----------------|------------------|------------------|------------------|------------------|------------------|
| <b>Andalucía</b>  |                 |                 |                 |                 |                  |                  |                  |                  |                  |
| <b>Indefinido</b> | <b>434,53</b>   | <b>545,10</b>   | <b>601,20</b>   | <b>653,00</b>   | <b>676,35</b>    | <b>734,03</b>    | <b>779,50</b>    | <b>813,80</b>    | <b>857,65</b>    |
| Hombres           | 318,93          | 384,88          | 407,58          | 435,80          | 440,45           | 475,08           | 499,10           | 507,08           | 515,88           |
| Mujeres           | 115,60          | 160,23          | 193,60          | 217,13          | 235,90           | 258,95           | 280,40           | 306,75           | 341,75           |
| <b>Temporal</b>   | <b>269,85</b>   | <b>456,70</b>   | <b>496,33</b>   | <b>541,18</b>   | <b>616,30</b>    | <b>641,08</b>    | <b>645,60</b>    | <b>708,98</b>    | <b>766,70</b>    |
| Hombres           | 171,65          | 310,68          | 349,50          | 384,08          | 441,18           | 451,63           | 424,20           | 476,33           | 501,70           |
| Mujeres           | 98,20           | 146,03          | 146,80          | 157,10          | 175,10           | 189,45           | 221,40           | 232,63           | 265,00           |
| <b>Total</b>      | <b>704,38</b>   | <b>1.001,80</b> | <b>1.097,48</b> | <b>1.194,15</b> | <b>1.292,65</b>  | <b>1.375,08</b>  | <b>1.425,10</b>  | <b>1.522,80</b>  | <b>1.624,38</b>  |
| <b>Hombres</b>    | <b>490,58</b>   | <b>695,55</b>   | <b>757,08</b>   | <b>819,90</b>   | <b>881,63</b>    | <b>926,68</b>    | <b>923,30</b>    | <b>983,40</b>    | <b>1.017,60</b>  |
| <b>Mujeres</b>    | <b>213,80</b>   | <b>306,25</b>   | <b>340,40</b>   | <b>374,23</b>   | <b>411,03</b>    | <b>448,40</b>    | <b>501,80</b>    | <b>539,38</b>    | <b>606,75</b>    |
| <b>España</b>     |                 |                 |                 |                 |                  |                  |                  |                  |                  |
| <b>Indefinido</b> | <b>4.270,83</b> | <b>5.209,90</b> | <b>5.571,18</b> | <b>5.997,05</b> | <b>6.411,35</b>  | <b>7.467,55</b>  | <b>7.200,00</b>  | <b>7.397,23</b>  | <b>7.676,25</b>  |
| Hombres           | 3.053,10        | 3.513,55        | 3.666,03        | 3.863,30        | 4.064,98         | 4.774,25         | 4.438,30         | 4.532,43         | 4.640,83         |
| Mujeres           | 1.217,73        | 1.696,35        | 1.905,15        | 2.133,78        | 2.774,95         | 2.693,35         | 2.761,70         | 2.864,78         | 3.035,45         |
| <b>Temporal</b>   | <b>1.893,25</b> | <b>3.090,80</b> | <b>3.319,98</b> | <b>3.489,83</b> | <b>3.738,33</b>  | <b>3.197,43</b>  | <b>3.777,30</b>  | <b>3.950,55</b>  | <b>4.059,80</b>  |
| Hombres           | 1.193,73        | 1.937,75        | 2.106,58        | 2.209,60        | 2.344,28         | 1.893,63         | 2.258,70         | 2.415,55         | 2.469,70         |
| Mujeres           | 699,53          | 1.153,05        | 1.213,40        | 1.280,25        | 1.394,05         | 1.303,83         | 1.518,60         | 1.535,00         | 1.590,08         |
| <b>Total</b>      | <b>6.164,08</b> | <b>8.300,70</b> | <b>8.891,15</b> | <b>9.486,90</b> | <b>10.149,65</b> | <b>10.665,03</b> | <b>10.977,30</b> | <b>11.347,80</b> | <b>11.736,05</b> |
| <b>Hombres</b>    | <b>4.246,83</b> | <b>5.451,30</b> | <b>5.772,60</b> | <b>6.072,90</b> | <b>6.409,25</b>  | <b>6.667,85</b>  | <b>6.696,90</b>  | <b>6.948,03</b>  | <b>7.110,55</b>  |
| <b>Mujeres</b>    | <b>1.917,25</b> | <b>2.849,40</b> | <b>3.118,55</b> | <b>3.414,00</b> | <b>3.740,43</b>  | <b>3.997,18</b>  | <b>4.280,30</b>  | <b>4.399,80</b>  | <b>4.625,53</b>  |

FUENTE: Ministerio de Trabajo y Asuntos Sociales. Encuesta de coyuntura laboral

\*Media anual calculada a partir de los cuatro trimestres del año.

##### 4.4.2. Evolución de los efectivos laborales según tipo de jornada. Años 1995-2004\*

(miles de personas)

|                  | 1995            | 1996            | 1997            | 1998            | 1999            | 2000             | 2001             | 2002             | 2003             | 2004             |
|------------------|-----------------|-----------------|-----------------|-----------------|-----------------|------------------|------------------|------------------|------------------|------------------|
| <b>Andalucía</b> |                 |                 |                 |                 |                 |                  |                  |                  |                  |                  |
| Completa         | 634,80          | 640,00          | 875,98          | 949,08          | 1.015,18        | 1.106,98         | 1.173,43         | 1.184,00         | 1.275,48         | 1.362,70         |
| Parcial          | 55,10           | 64,38           | 125,83          | 148,48          | 178,95          | 185,68           | 201,68           | 241,10           | 247,30           | 261,65           |
| <b>Total</b>     | <b>689,90</b>   | <b>704,38</b>   | <b>1.001,80</b> | <b>1.097,55</b> | <b>1.194,15</b> | <b>1.292,65</b>  | <b>1.375,08</b>  | <b>1.425,10</b>  | <b>1.522,80</b>  | <b>1.624,38</b>  |
| <b>España</b>    |                 |                 |                 |                 |                 |                  |                  |                  |                  |                  |
| Completa         | 5.637,00        | 5.707,03        | 7.368,95        | 7.775,93        | 8.287,08        | 8.879,60         | 9.280,03         | 9.375,70         | 9.719,40         | 9.988,43         |
| Parcial          | 386,80          | 456,88          | 931,68          | 1.115,25        | 1.199,85        | 1.270,05         | 1.385,05         | 1.601,60         | 1.628,38         | 1.747,65         |
| <b>Total</b>     | <b>6.023,80</b> | <b>6.163,90</b> | <b>8.300,63</b> | <b>8.891,18</b> | <b>9.486,90</b> | <b>10.149,65</b> | <b>10.665,03</b> | <b>10.977,30</b> | <b>11.347,80</b> | <b>11.736,05</b> |

FUENTE: Ministerio de Trabajo y Asuntos Sociales. Encuesta de coyuntura laboral

\*Media anual calculada a partir de los cuatro trimestres del año.

## 4. Mercado de trabajo

### 4.4.3. Contratos de trabajo registrados según modalidad de contratación por provincia. Año 2004

|  | Andalucía        | Almería        | Cádiz          | Córdoba        | Granada        | Huelva         | Jaén           | Málaga         | Sevilla        | España            |
|--|------------------|----------------|----------------|----------------|----------------|----------------|----------------|----------------|----------------|-------------------|
| Indefinido ordinario                     | <b>49.332</b>    | 4.106          | 7.514          | 3.477          | 4.518          | 2.351          | 3.403          | 12.153         | 11.810         | <b>491.648</b>    |
| Indefinido fomento del empleo            | <b>36.392</b>    | 2.955          | 4.680          | 3.009          | 4.008          | 1.649          | 2.187          | 8.649          | 9.255          | <b>305.129</b>    |
| Indefinido minusválidos                  | <b>1.080</b>     | 96             | 156            | 111            | 135            | 45             | 67             | 273            | 197            | <b>9.497</b>      |
| Obra o servicio                          | <b>1.646.143</b> | 138.634        | 231.542        | 157.540        | 114.948        | 201.395        | 119.271        | 249.833        | 432.980        | <b>6.057.836</b>  |
| Eventual circunstancias de la producción | <b>1.848.012</b> | 83.464         | 257.006        | 254.962        | 183.928        | 83.991         | 194.745        | 327.429        | 462.487        | <b>7.117.436</b>  |
| Interinidad                              | <b>161.167</b>   | 10.912         | 27.380         | 10.813         | 15.666         | 8.440          | 11.447         | 35.921         | 40.588         | <b>1.234.104</b>  |
| Temporales minusválidos                  | <b>1.579</b>     | 127            | 174            | 101            | 173            | 75             | 119            | 358            | 452            | <b>11.093</b>     |
| Temporal de inserción                    | <b>2.654</b>     | 175            | 1.549          | 95             | 132            | 71             | 135            | 119            | 378            | <b>67.523</b>     |
| Relevo                                   | <b>855</b>       | 76             | 147            | 96             | 105            | 34             | 17             | 156            | 224            | <b>16.030</b>     |
| Jubilación parcial                       | <b>823</b>       | 82             | 147            | 79             | 91             | 47             | 18             | 164            | 195            | <b>15.780</b>     |
| Sustitución por jubilación a los 64 años | <b>146</b>       | 4              | 38             | 22             | 28             | 14             | 1              | 12             | 27             | <b>1.684</b>      |
| Prácticas                                | <b>12.769</b>    | 949            | 1.964          | 983            | 1.752          | 473            | 565            | 2.121          | 3.962          | <b>85.845</b>     |
| Formación                                | <b>33.120</b>    | 2.473          | 4.196          | 4.602          | 5.389          | 1.195          | 2.797          | 5.764          | 6.704          | <b>126.534</b>    |
| Otros contratos                          | <b>88.760</b>    | 348            | 1.295          | 5.653          | 835            | 3.823          | 64.651         | 887            | 11.268         | <b>197.201</b>    |
| <b>Total</b>                             | <b>3.882.832</b> | <b>244.401</b> | <b>537.788</b> | <b>441.543</b> | <b>331.708</b> | <b>303.603</b> | <b>399.423</b> | <b>643.839</b> | <b>980.527</b> | <b>15.737.340</b> |

FUENTE: INEM. Estadística de contratos registrados

### 4.4.4. Contratos de trabajo registrados según modalidad de contratación por sexo y edad en Andalucía. Año 2004

|   | Hombres          |                 |                 |                 |                  |                  | Mujeres          |                 |                 |                 |                  |                  |
|---|------------------|-----------------|-----------------|-----------------|------------------|------------------|------------------|-----------------|-----------------|-----------------|------------------|------------------|
|   | Menos de 25 años | De 25 a 29 años | De 30 a 39 años | De 40 a 44 años | De 45 y más años | Total            | Menos de 25 años | De 25 a 29 años | De 30 a 39 años | De 40 a 44 años | De 45 y más años | Total            |
| Indefinidos ordinarios                  | 6.417            | 7.254           | 12.553          | 3.643           | 3.896            | <b>33.763</b>    | 3.222            | 3.659           | 5.344           | 1.533           | 1.811            | <b>15.569</b>    |
| Indefinido fomento del empleo           | 2.496            | 2.491           | 1.230           | 308             | 6.462            | <b>12.987</b>    | 6.089            | 6.520           | 5.799           | 1.439           | 3.558            | <b>23.405</b>    |
| Indefinido minusválidos                 | 79               | 128             | 208             | 122             | 232              | <b>769</b>       | 37               | 57              | 101             | 41              | 75               | <b>311</b>       |
| Obra o servicio                         | 292.734          | 221.248         | 325.920         | 120.586         | 193.940          | <b>1.154.428</b> | 123.036          | 99.247          | 140.155         | 53.405          | 75.872           | <b>491.715</b>   |
| Eventual circunstancia de la producción | 244.871          | 166.419         | 238.671         | 97.580          | 177.934          | <b>925.475</b>   | 225.082          | 167.805         | 250.342         | 106.975         | 172.333          | <b>922.537</b>   |
| Interinidad                             | 14.760           | 14.113          | 15.328          | 4.314           | 5.179            | <b>53.694</b>    | 22.858           | 24.870          | 32.349          | 13.232          | 14.164           | <b>107.473</b>   |
| Temporales minusválidos                 | 172              | 218             | 379             | 154             | 229              | <b>1.152</b>     | 64               | 94              | 136             | 56              | 77               | <b>427</b>       |
| Temporal de inserción                   | 280              | 174             | 207             | 87              | 171              | <b>919</b>       | 345              | 426             | 512             | 214             | 238              | <b>1.735</b>     |
| Relevo                                  | 98               | 239             | 219             | 36              | 35               | <b>627</b>       | 37               | 74              | 86              | 13              | 18               | <b>228</b>       |
| Jubilación parcial                      | -                | -               | -               | -               | 686              | <b>686</b>       | -                | -               | -               | -               | 137              | <b>137</b>       |
| Sustitución jubilación 64 años          | 11               | 22              | 20              | 11              | 15               | <b>79</b>        | 3                | 8               | 30              | 13              | 13               | <b>67</b>        |
| Prácticas                               | 3.791            | 2.465           | 417             | 16              | 6                | <b>6.695</b>     | 3.653            | 2.042           | 336             | 32              | 11               | <b>6.074</b>     |
| Formación                               | 20.310           | 209             | 258             | 122             | 147              | <b>21.046</b>    | 10.474           | 303             | 654             | 279             | 364              | <b>12.074</b>    |
| Otros contratos                         | 9.100            | 6.556           | 13.947          | 6.333           | 12.250           | <b>48.186</b>    | 5.268            | 5.399           | 12.513          | 5.931           | 11.463           | <b>40.574</b>    |
| <b>Total</b>                            | <b>595.119</b>   | <b>421.536</b>  | <b>609.357</b>  | <b>233.312</b>  | <b>401.182</b>   | <b>2.260.506</b> | <b>400.168</b>   | <b>310.504</b>  | <b>448.357</b>  | <b>183.163</b>  | <b>280.134</b>   | <b>1.622.326</b> |

FUENTE: INEM. Estadística de contratos registrados

#### 4.4.5. Contratos de trabajo registrados según duración de los mismos por provincia. Año 2004

|                | Andalucía        | Almería        | Cádiz          | Córdoba        | Granada        | Huelva         | Jaén           | Málaga         | Sevilla        | España            |
|----------------|------------------|----------------|----------------|----------------|----------------|----------------|----------------|----------------|----------------|-------------------|
| Menos de 1 mes | <b>1.543.547</b> | 44.269         | 206.501        | 233.944        | 155.922        | 76.052         | 196.861        | 222.140        | 407.858        | <b>4.612.291</b>  |
| De 1 a 3 meses | <b>356.553</b>   | 35.714         | 55.873         | 24.199         | 31.033         | 16.375         | 20.360         | 93.292         | 79.707         | <b>2.246.319</b>  |
| De 3 a 6 meses | <b>244.977</b>   | 17.437         | 35.466         | 21.530         | 28.124         | 10.579         | 18.589         | 56.290         | 56.962         | <b>1.605.945</b>  |
| Más de 6 meses | <b>54.302</b>    | 4.577          | 6.959          | 4.252          | 6.725          | 3.299          | 3.647          | 12.195         | 12.648         | <b>445.502</b>    |
| Indeterminados | <b>1.596.649</b> | 135.247        | 220.639        | 151.021        | 101.243        | 193.253        | 154.309        | 238.847        | 402.090        | <b>6.021.009</b>  |
| Indefinidos    | <b>86.804</b>    | 7.157          | 12.350         | 6.597          | 8.661          | 4.045          | 5.657          | 21.075         | 21.262         | <b>806.274</b>    |
| <b>Total</b>   | <b>3.882.832</b> | <b>244.401</b> | <b>537.788</b> | <b>441.543</b> | <b>331.708</b> | <b>303.603</b> | <b>399.423</b> | <b>643.839</b> | <b>980.527</b> | <b>15.737.340</b> |

FUENTE: INEM. Estadística de contratos registrados

#### 4.4.6.G. Evolución del número medio de horas extraordinarias trimestrales por trabajador que las realiza. Años 1991-2004\*

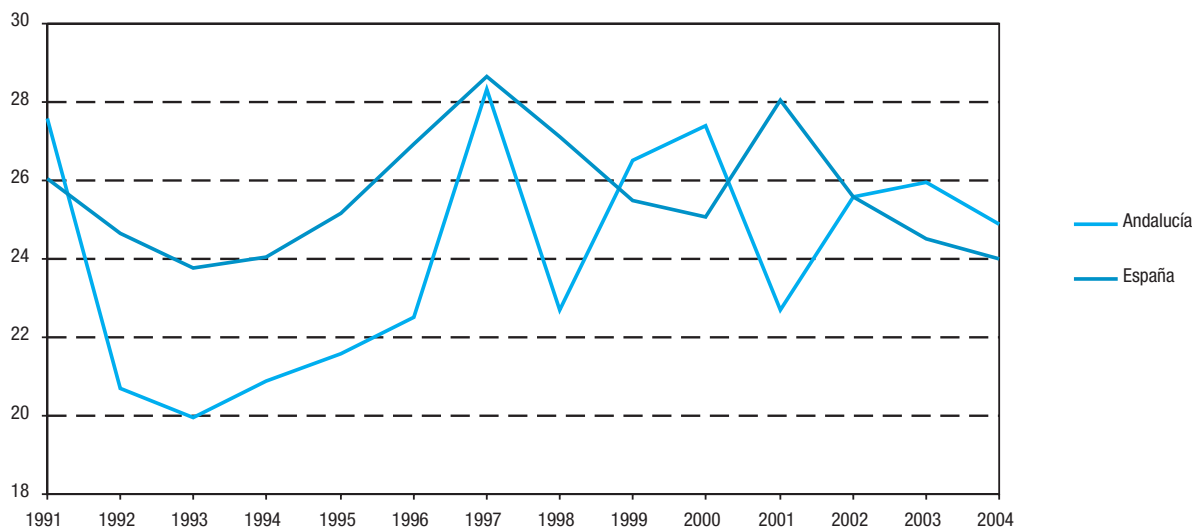

FUENTE: Ministerio de Trabajo y Asuntos Sociales. Encuesta de coyuntura laboral

\*Media anual calculada a partir de los cuatro trimestres del año.



## 4. Mercado de trabajo

### 4.4.7. Jornada media efectiva trimestral por trabajador según tipo por sector. Año 2004\*

(horas)

|                  | Industria | Construcción | Servicios | Total         |
|------------------|-----------|--------------|-----------|---------------|
| <b>Andalucía</b> |           |              |           |               |
| Tiempo completo  | 438,65    | 455,80       | 443,65    | <b>445,48</b> |
| Tiempo parcial   | 265,70    | 254,25       | 260,08    | <b>260,20</b> |
| <b>España</b>    |           |              |           |               |
| Tiempo completo  | 433,48    | 448,13       | 438,45    | <b>438,78</b> |
| Tiempo parcial   | 275,58    | 263,38       | 253,80    | <b>256,00</b> |

FUENTE: Ministerio de Trabajo y de Asuntos Sociales. Encuesta de coyuntura laboral

\*Media anual calculada a partir de los cuatro trimestres del año.

### 4.4.8. Horas no trabajadas por trabajador durante el trimestre por causa. Años 2003-2004\*

|                 | Vacaciones y días festivos |                   |                         |              | Causas ocasionales              |                      |                                 |                        |                                     |                           |           |               | Total        |              |
|-----------------|----------------------------|-------------------|-------------------------|--------------|---------------------------------|----------------------|---------------------------------|------------------------|-------------------------------------|---------------------------|-----------|---------------|--------------|--------------|
|                 | Vacaciones anuales         | Fiestas laborales | Puentes no recuperables | Total        | Incapacidad Laboral Transitoria | Permisos remunerados | Expediente regulación de empleo | Conflictividad Laboral | Actividades representación sindical | Absentismo no justificado | Formación | Otros motivos |              | Total        |
| <b>Año 2003</b> |                            |                   |                         |              |                                 |                      |                                 |                        |                                     |                           |           |               |              |              |
| Andalucía       | 22,58                      | 18,08             | 0,55                    | <b>41,25</b> | 10,08                           | 0,63                 | 0,03                            | 0,05                   | 0,30                                | 0,18                      | 0,35      | 0,08          | <b>11,70</b> | <b>52,93</b> |
| España          | 26,23                      | 18,83             | 1,05                    | <b>46,13</b> | 10,68                           | 0,95                 | 0,08                            | 0,08                   | 0,38                                | 0,30                      | 0,38      | 0,13          | <b>12,93</b> | <b>59,05</b> |
| <b>Año 2004</b> |                            |                   |                         |              |                                 |                      |                                 |                        |                                     |                           |           |               |              |              |
| Andalucía       | 22,35                      | 17,45             | 0,65                    | <b>40,40</b> | 10,75                           | 0,65                 | 0,08                            | 0,10                   | 0,30                                | 0,25                      | 0,33      | 0,08          | <b>12,55</b> | <b>52,95</b> |
| España          | 25,68                      | 18,25             | 1,25                    | <b>45,20</b> | 11,50                           | 0,95                 | 0,10                            | 0,05                   | 0,38                                | 0,30                      | 0,38      | 0,13          | <b>13,85</b> | <b>59,03</b> |

FUENTE: Ministerio de Trabajo y de Asuntos Sociales. Encuesta de coyuntura laboral

\*Media anual calculada a partir de los cuatro trimestres del año.

## 4.5. Salarios y costes del trabajo

### 4.5.1. Coste laboral y coste salarial por trabajador y mes según sector de actividad. Año 2004\*

(euros)

|              | Andalucía       |                 | España          |                 |
|--------------|-----------------|-----------------|-----------------|-----------------|
|              | Coste laboral   | Coste salarial  | Coste laboral   | Coste salarial  |
| Industria    | 2.100,95        | 1.522,45        | 2.346,38        | 1.740,09        |
| Construcción | 2.008,41        | 1.384,75        | 2.001,51        | 1.407,63        |
| Servicios    | 1.793,01        | 1.326,95        | 1.968,20        | 1.474,30        |
| <b>Total</b> | <b>1.876,52</b> | <b>1.365,41</b> | <b>2.051,56</b> | <b>1.520,94</b> |

FUENTE: INE. Encuesta trimestral de coste laboral

\*Media anual calculada a partir de los cuatro trimestres del año.

### 4.5.2. Ganancia media por trabajador y año según estudios terminados por sexo. Año 2002

(euros)

|  | Andalucía        |                  |                  | España           |                  |                  |
|--|------------------|------------------|------------------|------------------|------------------|------------------|
|  | Hombre           | Mujer            | Total            | Hombre           | Mujer            | Total            |
| Sin estudios                                 | 15.977,80        | 11.049,50        | <b>14.936,93</b> | 14.834,33        | 8.472,45         | <b>12.903,30</b> |
| Estudios primarios                           | 16.565,32        | 9.995,34         | <b>15.157,66</b> | 17.645,14        | 10.826,92        | <b>15.640,44</b> |
| Primer ciclo de secundaria                   | 16.073,13        | 10.417,63        | <b>14.464,86</b> | 17.591,76        | 11.700,95        | <b>15.679,54</b> |
| Segundo ciclo de secundaria                  | 22.892,21        | 15.309,43        | <b>20.112,12</b> | 25.324,39        | 16.483,21        | <b>21.634,00</b> |
| Formación profesional de grado medio         | 18.866,37        | 13.817,64        | <b>16.158,30</b> | 21.273,29        | 14.376,30        | <b>17.961,83</b> |
| Formación profesional de grado superior      | 21.235,61        | 14.543,05        | <b>19.015,14</b> | 23.521,88        | 16.133,26        | <b>20.990,63</b> |
| Diplomados universitarios o equivalente      | 27.270,57        | 20.851,52        | <b>24.025,51</b> | 30.757,84        | 21.151,78        | <b>25.760,28</b> |
| Licenciados, ingenieros superiores, doctores | 33.799,08        | 23.763,69        | <b>29.708,74</b> | 38.691,15        | 25.629,76        | <b>32.997,45</b> |
| <b>Total</b>                                 | <b>19.404,43</b> | <b>14.478,80</b> | <b>17.793,49</b> | <b>22.169,16</b> | <b>15.767,56</b> | <b>19.802,45</b> |

FUENTE: INE. Encuesta de estructura salarial 2002

## 4. Mercado de trabajo

### 4.5.3. Ganancia media anual por trabajador según grupo de edad por sexo y tipo de contrato en Andalucía. Año 2002 (euros)

|                  | Duración indefinida |                  |                  | Duración determinada |                  |                  | Total            |                  |                  |
|------------------|---------------------|------------------|------------------|----------------------|------------------|------------------|------------------|------------------|------------------|
|                  | Hombre              | Mujer            | Total            | Hombre               | Mujer            | Total            | Hombre           | Mujer            | Total            |
| Menos de 20 años | 10.201,65           | ..               | <b>9.584,13</b>  | 10.560,39            | 7.901,92         | <b>9.855,69</b>  | <b>10.507,69</b> | <b>8.111,03</b>  | <b>9.807,23</b>  |
| De 20 a 29 años  | 14.831,38           | 11.957,13        | <b>13.595,41</b> | 13.006,84            | 10.225,72        | <b>12.078,63</b> | <b>13.731,54</b> | <b>11.088,09</b> | <b>12.738,57</b> |
| De 30 a 39 años  | 20.485,46           | 16.335,67        | <b>18.983,19</b> | 14.785,30            | 10.801,68        | <b>13.661,97</b> | <b>18.427,54</b> | <b>14.779,92</b> | <b>17.204,62</b> |
| De 40 a 49 años  | 25.397,39           | 19.469,21        | <b>23.440,99</b> | 15.447,01            | 9.464,37         | <b>13.906,58</b> | <b>22.875,68</b> | <b>17.539,45</b> | <b>21.205,39</b> |
| De 50 a 59 años  | 28.074,73           | 19.600,88        | <b>25.804,81</b> | 15.357,90            | 6.765,77         | <b>13.861,01</b> | <b>25.457,91</b> | <b>17.932,64</b> | <b>23.573,74</b> |
| De 60 y más años | 25.951,38           | 12.887,03        | <b>22.837,19</b> | 15.388,20            | ..               | <b>13.331,97</b> | <b>24.294,90</b> | <b>11.992,56</b> | <b>21.253,54</b> |
| <b>Total</b>     | <b>22.592,91</b>    | <b>16.542,97</b> | <b>20.496,86</b> | <b>14.086,17</b>     | <b>10.053,06</b> | <b>12.908,55</b> | <b>19.404,43</b> | <b>14.478,80</b> | <b>17.793,49</b> |

FUENTE: INE. Encuesta de estructura salarial 2002

### 4.5.4. Coste laboral y sus componentes. Año 2003 (euros por trabajador)

|                                 | Andalucía        | España           |
|---------------------------------|------------------|------------------|
| <b>Coste bruto</b>              | <b>22.237,72</b> | <b>24.304,19</b> |
| Sueldos y salarios              | 16.146,07        | 17.779,87        |
| Cotizaciones Seguridad Social   | 5.222,64         | 5.562,30         |
| Cotizaciones voluntarias        | 138,52           | 169,87           |
| Prestaciones sociales directas  | 188,76           | 239,17           |
| Indemnizaciones por despido     | 88,20            | 172,26           |
| Gastos en formación profesional | 63,33            | 81,16            |
| Gastos en transporte            | 12,57            | 17,61            |
| Gastos de carácter social       | 18,33            | 27,40            |
| Otros gastos*                   | 359,30           | 254,55           |
| <b>Subvenciones</b>             | <b>166,20</b>    | <b>212,50</b>    |
| <b>Coste neto</b>               | <b>22.071,52</b> | <b>24.091,69</b> |

FUENTE: INE. Encuesta anual de coste laboral

\*Incluye pagos compensatorios.

#### 4.5.5. Salario medio anual según rama de actividad por sexo. Años 2001-2003

(euros)

|  | Andalucía     |              |               | España        |               |               |
|--|---------------|--------------|---------------|---------------|---------------|---------------|
|  | Hombre        | Mujer        | Total         | Hombre        | Mujer         | Total         |
| <b>Año 2001</b>                        |               |              |               |               |               |               |
| Energía y Agua                         | 25.703        | 17.001       | <b>24.446</b> | 28.765        | 18.979        | <b>27.255</b> |
| Industria                              | 13.980        | 7.110        | <b>12.147</b> | 17.880        | 10.762        | <b>15.758</b> |
| Construcción y Servicios inmobiliarios | 10.315        | 7.227        | <b>9.946</b>  | 12.454        | 9.767         | <b>12.062</b> |
| Comercio                               | 11.423        | 6.386        | <b>9.244</b>  | 14.517        | 8.530         | <b>11.834</b> |
| Transporte y Comunicaciones            | 15.693        | 11.240       | <b>14.825</b> | 19.049        | 14.866        | <b>17.992</b> |
| Hostelería y Restauración              | 8.176         | 5.741        | <b>7.115</b>  | 9.134         | 6.338         | <b>7.706</b>  |
| Entidades financieras y aseguradoras   | 26.243        | 14.924       | <b>22.241</b> | 33.770        | 19.831        | <b>28.407</b> |
| Servicio a las empresas                | 11.658        | 7.045        | <b>9.710</b>  | 15.572        | 9.687         | <b>12.850</b> |
| Enseñanza y sanidad                    | 21.825        | 14.175       | <b>16.991</b> | 21.524        | 14.937        | <b>17.142</b> |
| Otros                                  | 12.151        | 7.848        | <b>10.040</b> | 15.468        | 11.281        | <b>13.351</b> |
| Sin clasificar                         | 10.743        | 6.478        | <b>9.131</b>  | 12.635        | 8.254         | <b>10.893</b> |
| <b>Total</b>                           | <b>12.691</b> | <b>8.221</b> | <b>10.961</b> | <b>16.038</b> | <b>10.811</b> | <b>13.932</b> |
| <b>Año 2002</b>                        |               |              |               |               |               |               |
| Energía y Agua                         | 26.233        | 16.856       | <b>24.911</b> | 30.365        | 21.461        | <b>29.043</b> |
| Industria                              | 14.512        | 7.609        | <b>12.665</b> | 18.539        | 11.304        | <b>16.384</b> |
| Construcción y Servicios inmobiliarios | 10.790        | 7.900        | <b>10.406</b> | 12.992        | 9.990         | <b>12.509</b> |
| Comercio                               | 11.859        | 6.727        | <b>9.581</b>  | 15.048        | 8.892         | <b>12.247</b> |
| Transporte y Comunicaciones            | 15.978        | 11.608       | <b>15.105</b> | 19.485        | 15.197        | <b>18.386</b> |
| Hostelería y Restauración              | 8.473         | 5.956        | <b>7.324</b>  | 9.301         | 6.678         | <b>7.950</b>  |
| Entidades financieras y aseguradoras   | 27.416        | 15.280       | <b>22.904</b> | 34.706        | 20.131        | <b>28.936</b> |
| Servicio a las empresas                | 12.551        | 7.637        | <b>10.454</b> | 16.404        | 10.277        | <b>13.576</b> |
| Enseñanza y sanidad                    | 22.825        | 14.784       | <b>17.704</b> | 22.355        | 15.585        | <b>17.852</b> |
| Otros                                  | 12.918        | 8.239        | <b>10.575</b> | 15.944        | 11.423        | <b>13.607</b> |
| Sin clasificar                         | 11.046        | 6.738        | <b>9.292</b>  | 13.406        | 9.071         | <b>11.602</b> |
| <b>Total</b>                           | <b>13.260</b> | <b>8.631</b> | <b>11.428</b> | <b>16.588</b> | <b>11.175</b> | <b>14.370</b> |
| <b>Año 2003</b>                        |               |              |               |               |               |               |
| Energía y Agua                         | 27.260        | 17.547       | <b>25.871</b> | 31.755        | 23.400        | <b>30.425</b> |
| Industria                              | 15.511        | 8.293        | <b>13.605</b> | 19.415        | 12.509        | <b>17.354</b> |
| Construcción y Servicios inmobiliarios | 11.414        | 8.040        | <b>10.948</b> | 13.633        | 10.633        | <b>13.116</b> |
| Comercio                               | 12.553        | 7.233        | <b>10.184</b> | 15.635        | 9.552         | <b>12.837</b> |
| Transporte y Comunicaciones            | 16.897        | 12.132       | <b>15.924</b> | 20.478        | 16.215        | <b>19.363</b> |
| Hostelería y Restauración              | 9.004         | 6.292        | <b>7.757</b>  | 9.707         | 7.071         | <b>8.343</b>  |
| Entidades financieras y aseguradoras   | 26.802        | 14.179       | <b>21.785</b> | 33.903        | 19.961        | <b>28.138</b> |
| Servicio a las empresas                | 13.146        | 7.975        | <b>10.911</b> | 16.835        | 10.934        | <b>14.097</b> |
| Enseñanza y sanidad                    | 23.873        | 15.656       | <b>18.625</b> | 23.563        | 16.726        | <b>18.986</b> |
| Otros                                  | 13.768        | 8.747        | <b>11.228</b> | 16.511        | 11.774        | <b>14.019</b> |
| Sin clasificar                         | 11.241        | 6.208        | <b>9.070</b>  | 13.393        | 8.895         | <b>11.482</b> |
| <b>Total</b>                           | <b>13.976</b> | <b>9.104</b> | <b>12.032</b> | <b>17.198</b> | <b>11.838</b> | <b>14.963</b> |

FUENTE: Agencia Estatal de Administración Tributaria. Mercado de trabajo y pensiones en las fuentes tributarias. WEB

## 4. Mercado de trabajo

### 4.5.6.G. Evolución del coste salarial por trabajador y mes. Años 1996-2004<sup>ab</sup>

(euros)

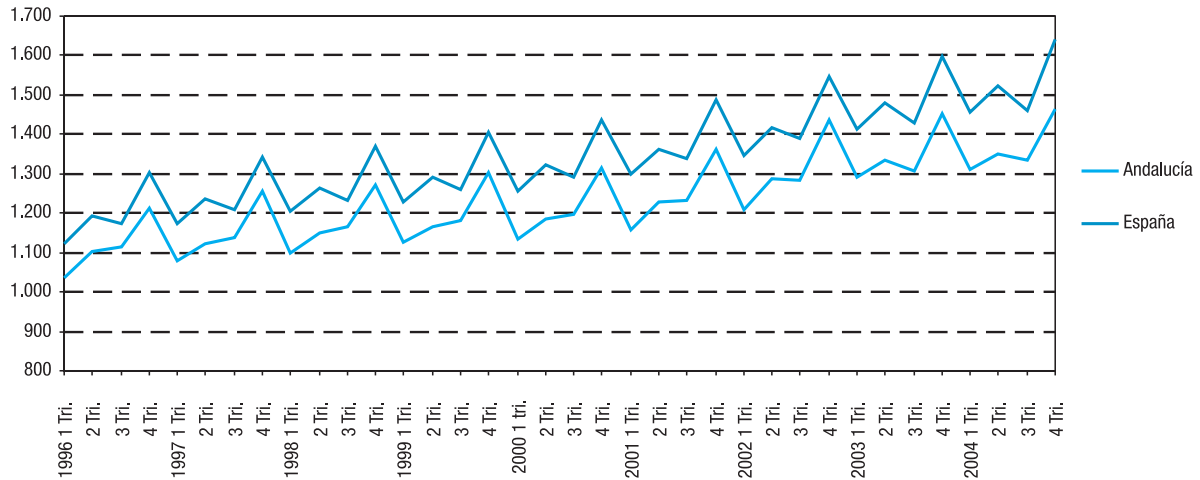

FUENTE: INE. Encuesta trimestral de coste laboral

<sup>a</sup>Hasta el cuarto trimestre de 2003 la Encuesta se denominaba Índice de costes laborales. A partir del primer trimestre de 2004 la nueva denominación es Encuesta trimestral de coste laboral.

<sup>b</sup>Series enlazadas del Índice de costes laborales con la Encuesta de salarios en la industria y los servicios.

### 4.5.7.G. Distribución de los asalariados según tramo\* de salario por sexo. Año 2003

(porcentaje)

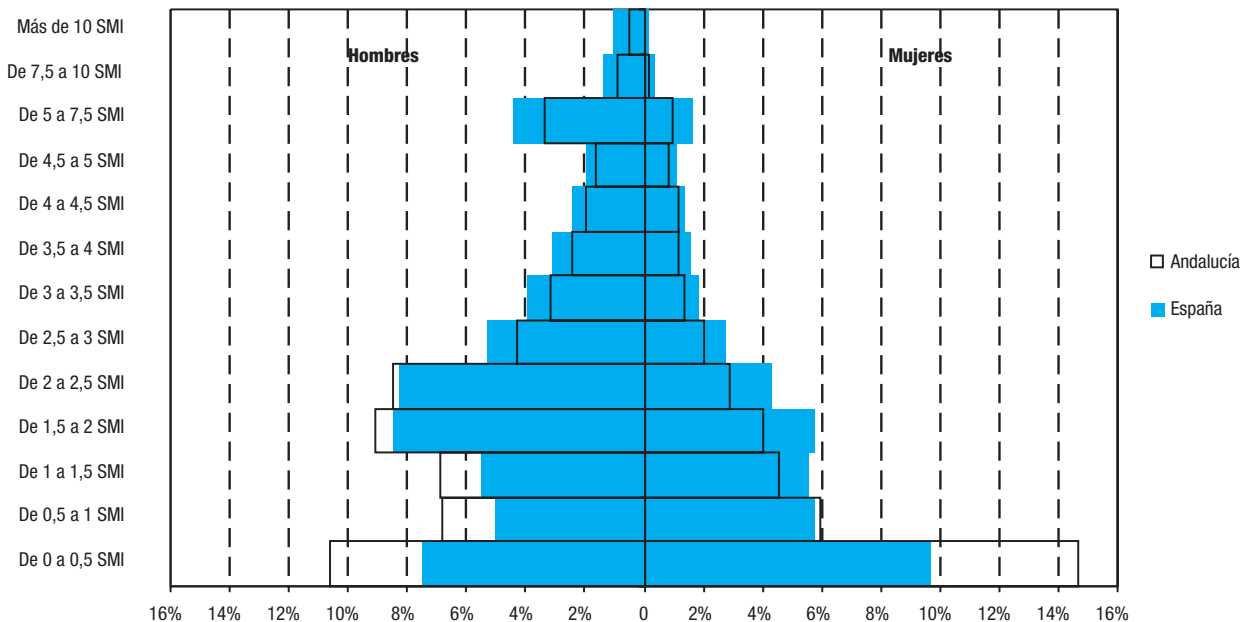

FUENTE: Agencia Estatal de Administración Tributaria. Mercado de trabajo y pensiones en las fuentes tributarias. WEB

\*Los tramos de salario se especifican en términos de múltiplos del Salario Mínimo Interprofesional (SMI). El SMI del año 2003 ascendió a 6.447,00 a euros anuales.

**4.5.8.G. Distribución del volumen de salarios percibidos según tramo\* de salario por sexo. Año 2003**  
(porcentaje)

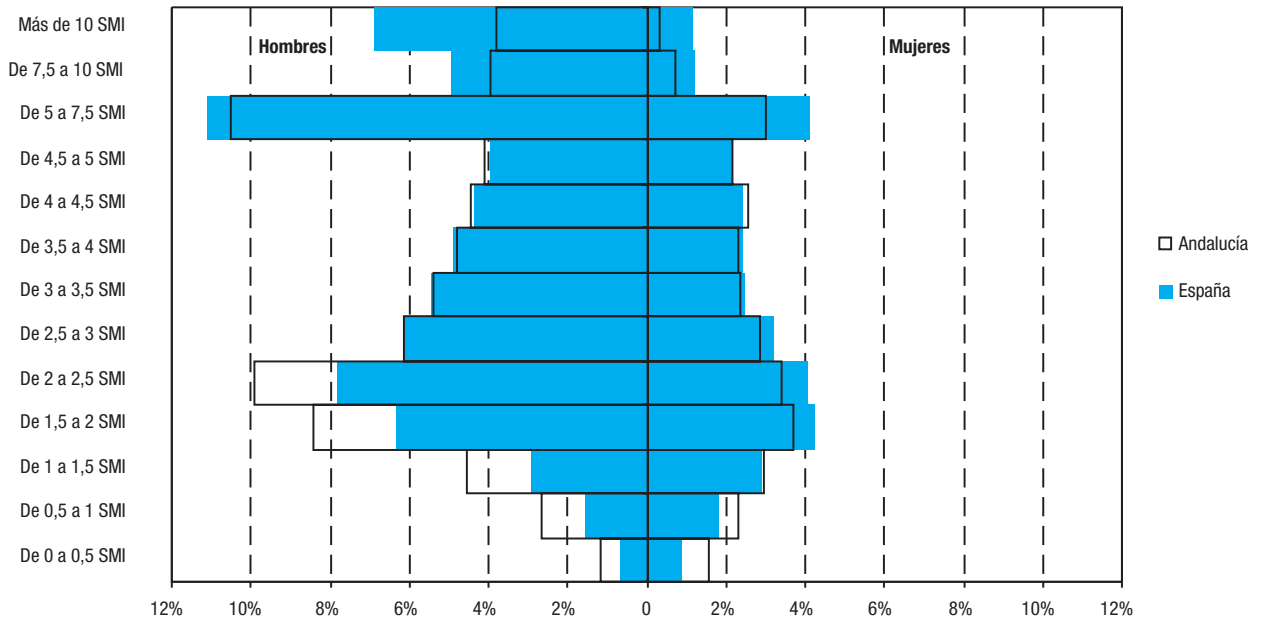

FUENTE: Agencia Estatal de Administración Tributaria. Mercado de trabajo y pensiones en las fuentes tributarias. WEB

\*Los tramos de salario se especifican en términos de múltiplos del Salario Mínimo Interprofesional (SMI). El SMI del año 2003 ascendió a 6.447,00 euros anuales.

## 4. Mercado de trabajo

### 4.6. Seguridad en el trabajo, relaciones laborales y otros aspectos

#### 4.6.1. Huelgas, trabajadores participantes, jornadas perdidas y centros afectados por provincia. Año 2004<sup>a</sup>

|                                       | Andalucía <sup>b</sup> | Almería | Cádiz  | Córdoba | Granada | Huelva | Jaén | Málaga | Sevilla   | España           |
|---------------------------------------|------------------------|---------|--------|---------|---------|--------|------|--------|-----------|------------------|
| Huelgas                               | <b>577</b>             | 52      | 100    | 51      | 80      | 64     | 43   | 70     | 117       | <b>707</b>       |
| Trabajadores participantes en huelgas | <b>277.329</b>         | 1.180   | 36.121 | 125     | 2.388   | 401    | 73   | 73     | 236.968   | <b>555.832</b>   |
| Jornadas perdidas en huelgas          | <b>3.369.332</b>       | 6.760   | 80.663 | 178     | 19.279  | 925    | 177  | 158    | 3.261.192 | <b>4.472.191</b> |
| Centros afectados por huelgas         | <b>40.773</b>          | 171     | 104    | 19      | 249     | 35     | 32   | 11     | 40.152    | <b>67.435</b>    |

FUENTES: Consejería de Empleo. Cuaderno de estadísticas socio-laborales  
Ministerio de Trabajo y Asuntos Sociales. Boletín de estadísticas laborales

<sup>a</sup>Una misma huelga con incidencia en varios meses queda contabilizada, en los mismos, como huelga/provincia/mes.

<sup>b</sup>Los datos de huelgas son provisionales.

#### 4.6.2.G. Evolución de las jornadas perdidas en huelgas. Años 1990-2004

(jornadas/1.000 habitantes)

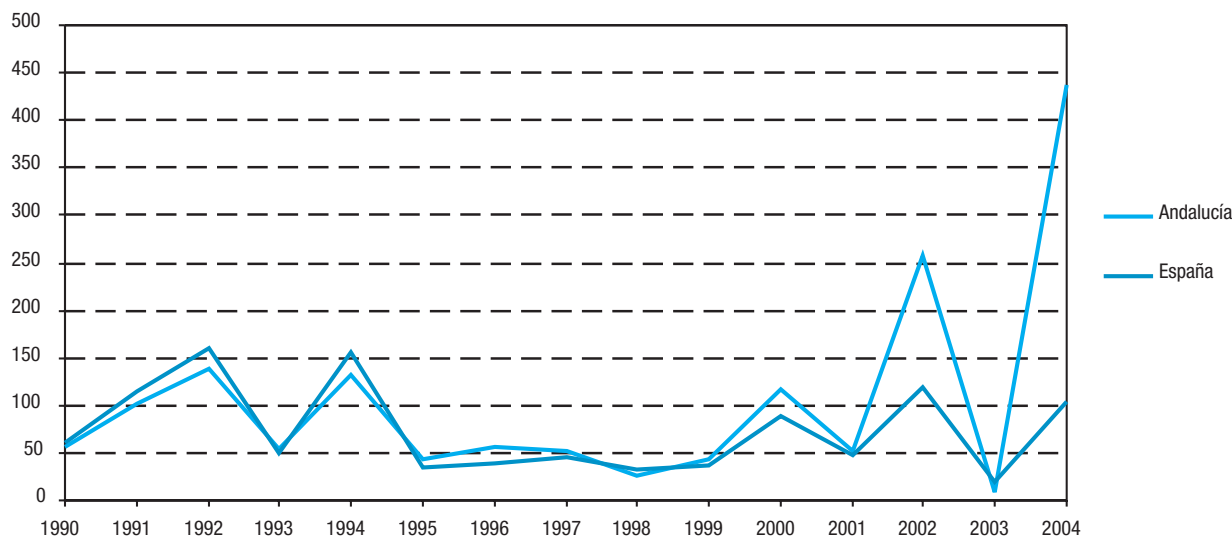

FUENTES: Consejería de Empleo. Cuaderno de estadísticas socio-laborales  
Ministerio de Trabajo y Asuntos Sociales. Boletín de estadísticas laborales

#### 4.6.3. Convenios colectivos y trabajadores afectados por provincia. Año 2004

|                               | Andalucía        | Almería        | Cádiz          | Córdoba        | Granada        | Huelva         | Jaén           | Málaga         | Sevilla        | Interprovincial | España*          |
|-------------------------------|------------------|----------------|----------------|----------------|----------------|----------------|----------------|----------------|----------------|-----------------|------------------|
| <b>Convenios colectivos</b>   |                  |                |                |                |                |                |                |                |                |                 |                  |
| 1 <sup>er</sup> convenio      | 50               | 4              | 10             | 7              | 3              | 2              | 2              | 8              | 13             | 1               | 1.954            |
| Otros                         | 710              | 59             | 159            | 73             | 48             | 57             | 59             | 107            | 112            | 36              | 3.121            |
| <b>Total</b>                  | <b>760</b>       | <b>63</b>      | <b>169</b>     | <b>80</b>      | <b>51</b>      | <b>59</b>      | <b>61</b>      | <b>115</b>     | <b>125</b>     | <b>37</b>       | <b>5.075</b>     |
| <b>Trabajadores afectados</b> |                  |                |                |                |                |                |                |                |                |                 |                  |
| 1 <sup>er</sup> convenio      | 2.696            | 194            | 281            | 288            | 125            | 19             | 100            | 729            | 810            | 150             | 3.407.967        |
| Otros                         | 1.412.015        | 147.536        | 160.294        | 178.476        | 114.302        | 113.751        | 179.017        | 211.549        | 260.558        | 46.532          | 5.678.657        |
| <b>Total</b>                  | <b>1.414.711</b> | <b>147.730</b> | <b>160.575</b> | <b>178.764</b> | <b>114.427</b> | <b>113.770</b> | <b>179.117</b> | <b>212.278</b> | <b>261.368</b> | <b>46.682</b>   | <b>9.086.624</b> |

FUENTES: Consejería de Empleo. Cuaderno de estadísticas socio-laborales  
Ministerio de Trabajo y Asuntos Sociales. Anuario de estadísticas laborales y de asuntos sociales

\*Datos provisionales correspondientes al año 2003.

#### 4.6.4. Incremento salarial pactado según tipo de convenio por provincia. Año 2004

|   | Andalucía | Almería | Cádiz   | Córdoba | Granada | Huelva  | Jaén    | Málaga  | Sevilla | Interprovincial | España <sup>a</sup> |
|---|-----------|---------|---------|---------|---------|---------|---------|---------|---------|-----------------|---------------------|
| <b>Convenios de empresa</b>                           |           |         |         |         |         |         |         |         |         |                 |                     |
| Convenios   |           |         |         |         |         |         |         |         |         |                 |                     |
| 1 <sup>er</sup> convenio                              | 49        | 3       | 10      | 7       | 3       | 2       | 2       | 8       | 13      | 1               | 1.454               |
| Otros   | 546       | 42      | 128     | 56      | 33      | 42      | 33      | 90      | 88      | 34              | 2.367               |
| Trabajadores afectados                                |           |         |         |         |         |         |         |         |         |                 |                     |
| 1 <sup>er</sup> convenio                              | 2.606     | 104     | 281     | 288     | 125     | 19      | 100     | 729     | 810     | 150             | 364.617             |
| Otros   | 100.655   | 3.722   | 13.209  | 5.599   | 2.718   | 4.259   | 5.216   | 13.126  | 13.071  | 39.735          | 643.788             |
| Empresas afectadas                                    |           |         |         |         |         |         |         |         |         |                 |                     |
| 1 <sup>er</sup> convenio                              | 49        | 3       | 10      | 7       | 3       | 2       | 2       | 8       | 13      | 1               | 1.454               |
| Otros   | 551       | 42      | 133     | 56      | 33      | 42      | 33      | 90      | 88      | 34              | 2.367               |
| Incremento salarial pactado <sup>b</sup> (porcentaje) | 2,51      | 2,94    | 2,83    | 3,12    | 3,50    | 2,64    | 2,89    | 2,69    | 2,66    | 2,05            | 2,68                |
| <b>Convenios de otro ámbito</b>                       |           |         |         |         |         |         |         |         |         |                 |                     |
| Convenios   |           |         |         |         |         |         |         |         |         |                 |                     |
| 1 <sup>er</sup> convenio                              | 1         | 1       | -       | -       | -       | -       | -       | -       | -       | -               | 500                 |
| Otros   | 164       | 17      | 31      | 17      | 15      | 15      | 26      | 17      | 24      | 2               | 754                 |
| Trabajadores afectados                                |           |         |         |         |         |         |         |         |         |                 |                     |
| 1 <sup>er</sup> convenio                              | 90        | 90      | -       | -       | -       | -       | -       | -       | -       | -               | 3.043.350           |
| Otros   | 1.311.360 | 143.814 | 147.085 | 172.877 | 111.584 | 109.492 | 173.801 | 198.423 | 247.487 | 6.797           | 5.034.869           |
| Empresas afectadas                                    |           |         |         |         |         |         |         |         |         |                 |                     |
| 1 <sup>er</sup> convenio                              | 800       | 800     | -       | -       | -       | -       | -       | -       | -       | -               | 370.853             |
| Otros   | 230.676   | 7.159   | 19.135  | 37.874  | 16.423  | 6.416   | 51.451  | 46.252  | 43.656  | 2.310           | 778.724             |
| Incremento salarial pactado <sup>b</sup> (porcentaje) | 3,30      | 3,26    | 3,03    | 2,67    | 3,09    | 2,66    | 4,11    | 3,17    | 3,82    | 3,80            | 3,57                |

FUENTES: Consejería de Empleo. Cuaderno de estadísticas socio-laborales  
Ministerio de Trabajo y Asuntos Sociales. Anuario de estadísticas laborales y de asuntos sociales

<sup>a</sup>Datos provisionales correspondientes al año 2003.

<sup>b</sup>Para Andalucía y sus provincias se estima a partir del incremento salarial pactado entre la empresa y los trabajadores, ponderado con el número de los mismos afectados por dicho incremento. Este incremento corresponde a "otros". Para los primeros convenios no existe incremento salarial pactado ya que no hay dato previo sobre el que incrementar.



## 4. Mercado de trabajo

### 4.6.5. Expedientes de regulación de empleo autorizados y trabajadores afectados por los mismos según tipo por provincia. Año 2004

|                               | Andalucía    | Almería    | Cádiz      | Córdoba    | Granada   | Huelva     | Jaén       | Málaga       | Sevilla    | España <sup>a</sup> |
|-------------------------------|--------------|------------|------------|------------|-----------|------------|------------|--------------|------------|---------------------|
| <b>Nº de expedientes</b>      |              |            |            |            |           |            |            |              |            |                     |
| Suspensión                    | 313          | 34         | 30         | 3          | 2         | 24         | 7          | 196          | 17         | 1.580               |
| Reducción                     | 2            | -          | 2          | -          | -         | -          | -          | -            | -          | 119                 |
| Rescisión <sup>b</sup>        | 60           | 2          | 13         | 7          | 4         | 4          | 6          | 12           | 12         | 2.630               |
| <b>Total</b>                  | <b>375</b>   | <b>36</b>  | <b>45</b>  | <b>10</b>  | <b>6</b>  | <b>28</b>  | <b>13</b>  | <b>208</b>   | <b>29</b>  | <b>4.329</b>        |
| <b>Trabajadores afectados</b> |              |            |            |            |           |            |            |              |            |                     |
| Suspensión                    | 1.627        | 173        | 149        | 23         | 13        | 106        | 118        | 922          | 123        | 38.513              |
| Reducción                     | 4            | -          | 4          | -          | -         | -          | -          | -            | -          | 2.008               |
| Rescisión <sup>b</sup>        | 1.090        | 28         | 155        | 116        | 49        | 21         | 125        | 382          | 214        | 42.960              |
| <b>Total</b>                  | <b>2.721</b> | <b>201</b> | <b>308</b> | <b>139</b> | <b>62</b> | <b>127</b> | <b>243</b> | <b>1.304</b> | <b>337</b> | <b>83.481</b>       |

FUENTES: Consejería de Empleo. Cuaderno de estadísticas socio-laborales  
Ministerio de Trabajo y Asuntos Sociales. Anuario de estadísticas laborales y de asuntos sociales

<sup>a</sup>Datos correspondientes al año 2003.

<sup>b</sup>En España en vez de rescisión sería extinción.

### 4.6.6. Evolución de los expedientes de regulación de empleo autorizados y trabajadores afectados por los mismos según causa en Andalucía. Años 2001-2004

|  | 2001        |              | 2002        |              | 2003        |              | 2004        |              |
|--|-------------|--------------|-------------|--------------|-------------|--------------|-------------|--------------|
|  | Expedientes | Trabajadores | Expedientes | Trabajadores | Expedientes | Trabajadores | Expedientes | Trabajadores |
| Falta de productividad   | -           | -            | 1           | 12           | -           | -            | -           | -            |
| Empresas acogidas a decretos de reconversión                                       | 2           | 18           | 4           | 183          | 2           | 29           | 6           | 73           |
| Quiebra, suspensión de pagos, deudas   | 4           | 67           | 2           | 82           | 1           | 7            | -           | -            |
| Problemas de tesorería o financiación  | 29          | 744          | 24          | 274          | 17          | 233          | 12          | 128          |
| Ruinas u obras de inmuebles  | 1           | 3            | 3           | 186          | 9           | 111          | 10          | 123          |
| Restricción de demanda o consumo   | 14          | 502          | 20          | 328          | 16          | 372          | 11          | 191          |
| Rescisión de contratos (subcontratistas)   | -           | -            | -           | -            | -           | -            | 1           | 10           |
| Falta de materias primas   | -           | -            | -           | -            | -           | -            | -           | -            |
| Fuerza mayor   | 294         | 1.592        | 167         | 961          | 138         | 836          | 227         | 836          |
| Aplicación de medidas económicas   | 8           | 297          | 3           | 87           | 7           | 135          | 13          | 363          |
| Reestructuración de empresas de sectores no afectados por decretos de reconversión | 1           | 36           | -           | -            | -           | -            | 1           | 20           |
| Técnicas y/o tecnológicas  | 33          | 567          | 49          | 592          | 44          | 461          | 24          | 273          |
| Organizativas  | 3           | 124          | 4           | 60           | 3           | 136          | 6           | 131          |
| De producción  | 44          | 692          | 25          | 441          | 26          | 1.100        | 64          | 573          |
| Otras  | 4           | 72           | 2           | 14           | -           | -            | -           | -            |
| <b>Total</b>   | <b>437</b>  | <b>4.714</b> | <b>304</b>  | <b>3.220</b> | <b>263</b>  | <b>3.420</b> | <b>375</b>  | <b>2.721</b> |

FUENTE: Consejería de Empleo. Cuaderno de estadísticas socio-laborales

#### 4.6.7. Empresas afectadas y trabajadores beneficiarios del fondo de garantía salarial según causa de la prestación por provincia. Año 2004

|                        | Andalucía    | Almería    | Cádiz        | Córdoba    | Granada    | Huelva     | Jaén       | Málaga       | Sevilla      | España        |
|------------------------|--------------|------------|--------------|------------|------------|------------|------------|--------------|--------------|---------------|
| <b>Por insolvencia</b> |              |            |              |            |            |            |            |              |              |               |
| Empresas               | <b>2.996</b> | 303        | 373          | 189        | 351        | 116        | 195        | 640          | 829          | <b>24.389</b> |
| Trabajadores           | <b>6.137</b> | 555        | 988          | 483        | 531        | 258        | 484        | 1.317        | 1.521        | <b>69.567</b> |
| <b>Por regulación</b>  |              |            |              |            |            |            |            |              |              |               |
| Empresas               | <b>474</b>   | 21         | 196          | 70         | 46         | 17         | 29         | 35           | 60           | <b>9.150</b>  |
| Trabajadores           | <b>887</b>   | 47         | 325          | 107        | 76         | 41         | 71         | 121          | 99           | <b>18.498</b> |
| <b>Total</b>           |              |            |              |            |            |            |            |              |              |               |
| Empresas               | <b>3.470</b> | <b>324</b> | <b>569</b>   | <b>259</b> | <b>397</b> | <b>133</b> | <b>224</b> | <b>675</b>   | <b>889</b>   | <b>33.539</b> |
| Trabajadores           | <b>7.024</b> | <b>602</b> | <b>1.313</b> | <b>590</b> | <b>607</b> | <b>299</b> | <b>555</b> | <b>1.438</b> | <b>1.620</b> | <b>88.065</b> |

FUENTE: Ministerio de Trabajo y Asuntos Sociales. Anuario de estadísticas laborales y de asuntos sociales

#### 4.6.8. Permisos de trabajo a extranjeros según sexo y clase de resolución por provincia. Años 2001-2002

|                            | Andalucía     | Almería       | Cádiz        | Córdoba      | Granada      | Huelva       | Jaén         | Málaga       | Sevilla      | España         |
|----------------------------|---------------|---------------|--------------|--------------|--------------|--------------|--------------|--------------|--------------|----------------|
| <b>Año 2001</b>            |               |               |              |              |              |              |              |              |              |                |
| <b>Sexo</b>                |               |               |              |              |              |              |              |              |              |                |
| Hombre                     | <b>21.942</b> | 12.321        | 630          | 308          | 676          | 2.010        | 1.102        | 3.593        | 1.302        | <b>189.859</b> |
| Mujer                      | <b>7.898</b>  | 2.766         | 442          | 263          | 396          | 588          | 401          | 1.997        | 1.045        | <b>93.830</b>  |
| <b>Total</b>               | <b>29.840</b> | <b>15.087</b> | <b>1.072</b> | <b>571</b>   | <b>1.072</b> | <b>2.598</b> | <b>1.503</b> | <b>5.590</b> | <b>2.347</b> | <b>283.689</b> |
| <b>Clase de resolución</b> |               |               |              |              |              |              |              |              |              |                |
| Concedidos                 | <b>29.840</b> | 15.087        | 1.072        | 571          | 1.072        | 2.598        | 1.503        | 5.590        | 2.347        | <b>283.689</b> |
| Denegados                  | <b>9.330</b>  | 969           | 263          | 279          | 539          | 3.646        | 824          | 2.194        | 616          | <b>63.825</b>  |
| <b>Total</b>               | <b>39.170</b> | <b>16.056</b> | <b>1.335</b> | <b>850</b>   | <b>1.611</b> | <b>6.244</b> | <b>2.327</b> | <b>7.784</b> | <b>2.963</b> | <b>347.514</b> |
| <b>Año 2002</b>            |               |               |              |              |              |              |              |              |              |                |
| <b>Sexo</b>                |               |               |              |              |              |              |              |              |              |                |
| Hombre                     | <b>19.968</b> | 11.528        | 557          | 585          | 1.983        | 1.752        | 1.597        | 561          | 1.405        | <b>196.957</b> |
| Mujer                      | <b>8.021</b>  | 3.465         | 408          | 475          | 1.031        | 499          | 455          | 375          | 1.313        | <b>105.779</b> |
| <b>Total</b>               | <b>27.989</b> | <b>14.993</b> | <b>965</b>   | <b>1.060</b> | <b>3.014</b> | <b>2.251</b> | <b>2.052</b> | <b>936</b>   | <b>2.718</b> | <b>302.736</b> |
| <b>Clase de resolución</b> |               |               |              |              |              |              |              |              |              |                |
| Concedidos                 | <b>27.989</b> | 14.993        | 965          | 1.060        | 3.014        | 2.251        | 2.052        | 936          | 2.718        | <b>302.736</b> |
| Denegados                  | <b>5.019</b>  | 155           | 768          | 415          | 451          | 130          | 683          | 1.560        | 857          | <b>88.966</b>  |
| <b>Total</b>               | <b>33.008</b> | <b>15.148</b> | <b>1.733</b> | <b>1.475</b> | <b>3.465</b> | <b>2.381</b> | <b>2.735</b> | <b>2.496</b> | <b>3.575</b> | <b>391.702</b> |

FUENTE: Ministerio de Trabajo y Asuntos Sociales. Anuario de estadísticas laborales y de asuntos sociales

## 4. Mercado de trabajo

### 4.6.9. Permisos de trabajo a extranjeros concedidos según dependencia laboral y sector de actividad por provincia. Años 2001-2002

|                              | Andalucía     | Almería       | Cádiz        | Córdoba      | Granada      | Huelva       | Jaén         | Málaga       | Sevilla      | España         |
|------------------------------|---------------|---------------|--------------|--------------|--------------|--------------|--------------|--------------|--------------|----------------|
| <b>Año 2001</b>              |               |               |              |              |              |              |              |              |              |                |
| <b>Dependencia laboral</b>   |               |               |              |              |              |              |              |              |              |                |
| Cuenta propia                | 1.519         | 78            | 102          | 50           | 235          | 45           | 187          | 547          | 275          | 8.729          |
| Cuenta ajena                 | 28.321        | 15.009        | 970          | 521          | 837          | 2.553        | 1.316        | 5.043        | 2.072        | 274.960        |
| <b>Total</b>                 | <b>29.840</b> | <b>15.087</b> | <b>1.072</b> | <b>571</b>   | <b>1.072</b> | <b>2.598</b> | <b>1.503</b> | <b>5.590</b> | <b>2.347</b> | <b>283.689</b> |
| <b>Sectores de actividad</b> |               |               |              |              |              |              |              |              |              |                |
| Agrario                      | 9.811         | 6.060         | 98           | 80           | 295          | 2.013        | 756          | 313          | 196          | 43.265         |
| Industria                    | 944           | 308           | 44           | 57           | 47           | 40           | 76           | 132          | 240          | 27.760         |
| Construcción                 | 2.310         | 424           | 84           | 10           | 71           | 46           | 52           | 1.502        | 121          | 43.949         |
| Servicios                    | 8.784         | 815           | 773          | 353          | 617          | 458          | 614          | 3.593        | 1.561        | 138.099        |
| No clasificable              | 7.991         | 7.480         | 73           | 71           | 42           | 41           | 5            | 50           | 229          | 30.616         |
| <b>Total</b>                 | <b>29.840</b> | <b>15.087</b> | <b>1.072</b> | <b>571</b>   | <b>1.072</b> | <b>2.598</b> | <b>1.503</b> | <b>5.590</b> | <b>2.347</b> | <b>283.689</b> |
| <b>Año 2002</b>              |               |               |              |              |              |              |              |              |              |                |
| <b>Dependencia laboral</b>   |               |               |              |              |              |              |              |              |              |                |
| Cuenta propia                | 863           | 83            | 88           | 28           | 306          | 11           | 121          | 78           | 148          | 5.933          |
| Cuenta ajena                 | 27.126        | 14.910        | 877          | 1.032        | 2.708        | 2.240        | 1.931        | 858          | 2.570        | 296.803        |
| <b>Total</b>                 | <b>27.989</b> | <b>14.993</b> | <b>965</b>   | <b>1.060</b> | <b>3.014</b> | <b>2.251</b> | <b>2.052</b> | <b>936</b>   | <b>2.718</b> | <b>302.736</b> |
| <b>Sectores de actividad</b> |               |               |              |              |              |              |              |              |              |                |
| Agrario                      | 14.652        | 10.429        | 69           | 201          | 877          | 1.760        | 1.080        | 32           | 204          | 50.143         |
| Industria                    | 1.692         | 828           | 37           | 131          | 181          | 26           | 134          | 27           | 328          | 30.356         |
| Construcción                 | 2.504         | 1.482         | 101          | 62           | 273          | 94           | 108          | 203          | 181          | 55.757         |
| Servicios                    | 8.230         | 2.157         | 689          | 559          | 1.211        | 310          | 715          | 670          | 1.919        | 150.582        |
| No clasificable              | 911           | 97            | 69           | 107          | 472          | 61           | 15           | 4            | 86           | 15.898         |
| <b>Total</b>                 | <b>27.989</b> | <b>14.993</b> | <b>965</b>   | <b>1.060</b> | <b>3.014</b> | <b>2.251</b> | <b>2.052</b> | <b>936</b>   | <b>2.718</b> | <b>302.736</b> |

FUENTE: Ministerio de Trabajo y Asuntos Sociales. Anuario de estadísticas laborales y de asuntos sociales

### 4.6.10. Accidentes de trabajo con baja según gravedad por provincia. Año 2004\*

|                              | Andalucía      | Almería       | Cádiz         | Córdoba       | Granada       | Huelva        | Jaén          | Málaga        | Sevilla       | España         |
|------------------------------|----------------|---------------|---------------|---------------|---------------|---------------|---------------|---------------|---------------|----------------|
| <b>En jornada de trabajo</b> |                |               |               |               |               |               |               |               |               |                |
| Leves                        | 149.861        | 13.034        | 21.616        | 13.707        | 12.515        | 10.895        | 9.920         | 32.150        | 36.024        | 876.596        |
| Graves                       | 2.478          | 159           | 252           | 224           | 308           | 171           | 187           | 575           | 602           | 10.474         |
| Mortales                     | 150            | 26            | 10            | 12            | 19            | 10            | 12            | 26            | 35            | 955            |
| <b>In itinere</b>            |                |               |               |               |               |               |               |               |               |                |
| Leves                        | 13.413         | 1.060         | 1.923         | 921           | 1.254         | 631           | 571           | 3.321         | 3.732         | 84.644         |
| Graves                       | 12.749         | 1.017         | 1.854         | 881           | 1.174         | 591           | 543           | 3.149         | 3.540         | 81.616         |
| Mortales                     | 609            | 35            | 63            | 35            | 77            | 34            | 23            | 164           | 178           | 2.540          |
| Mortales                     | 55             | 8             | 6             | 5             | 3             | 6             | 5             | 8             | 14            | 488            |
| <b>Total</b>                 | <b>163.274</b> | <b>14.094</b> | <b>23.539</b> | <b>14.628</b> | <b>13.769</b> | <b>11.526</b> | <b>10.491</b> | <b>35.471</b> | <b>39.756</b> | <b>961.240</b> |
| <b>Leves</b>                 | <b>159.982</b> | <b>13.866</b> | <b>23.208</b> | <b>14.352</b> | <b>13.362</b> | <b>11.305</b> | <b>10.264</b> | <b>34.698</b> | <b>38.927</b> | <b>946.783</b> |
| <b>Graves</b>                | <b>3.087</b>   | <b>194</b>    | <b>315</b>    | <b>259</b>    | <b>385</b>    | <b>205</b>    | <b>210</b>    | <b>739</b>    | <b>780</b>    | <b>13.014</b>  |
| <b>Mortales</b>              | <b>205</b>     | <b>34</b>     | <b>16</b>     | <b>17</b>     | <b>22</b>     | <b>16</b>     | <b>17</b>     | <b>34</b>     | <b>49</b>     | <b>1.443</b>   |

FUENTE: Ministerio de Trabajo y Asuntos Sociales. Estadística de accidentes de trabajo

\*Datos avance.

#### 4.6.11. Accidentes de trabajo con baja según rama de actividad por gravedad en Andalucía. Año 2004<sup>ab</sup>

|   | Leves          | Graves       | Mortales   | Total          |
|---|----------------|--------------|------------|----------------|
| <b>Agricultura</b>  | <b>11.063</b>  | <b>199</b>   | <b>11</b>  | <b>11.273</b>  |
| Agricultura, ganadería, caza y silvicultura                                       | 10.352         | 187          | 9          | 10.548         |
| Pesca y acuicultura   | 711            | 12           | 2          | 725            |
| <b>Industria</b>  | <b>29.578</b>  | <b>449</b>   | <b>32</b>  | <b>30.059</b>  |
| Extracción y aglomeración de carbón   | 28             | -            | -          | 28             |
| Extracción de minerales no energéticos  | 562            | 15           | 3          | 580            |
| Industria de alimentos bebidas y tabaco   | 5.912          | 78           | 8          | 5.998          |
| Industria textil y de la confección   | 508            | 4            | -          | 512            |
| Industria del cuero y del calzado   | 89             | -            | -          | 89             |
| Industria de la madera y del corcho. Cestería                                     | 2.145          | 35           | 1          | 2.181          |
| Industria del papel. Artes gráficas y edición                                     | 667            | 15           | 1          | 683            |
| Industria química   | 778            | 18           | 2          | 798            |
| Fabricación de productos de caucho y materias plásticas                           | 861            | 14           | 1          | 876            |
| Fabricación de productos minerales no metálicos                                   | 2.658          | 55           | 3          | 2.716          |
| Metalurgia  | 2.645          | 36           | 2          | 2.683          |
| Fabricación de productos metálicos excepto maquinaria                             | 5.238          | 77           | 2          | 5.317          |
| Construcción de maquinaria y equipo mecánico                                      | 1.273          | 19           | 3          | 1.295          |
| Fabricación de maquinaria de oficina equipo informático y material electrónico    | 128            | 1            | -          | 129            |
| Fabricación de maquinaria y material eléctrico                                    | 701            | 10           | -          | 711            |
| Fabricación de automóviles y remolques  | 606            | 8            | -          | 614            |
| Fabricación de otro material de transporte  | 1.202          | 8            | 1          | 1.211          |
| Fabricación de muebles. Otras industrias manufactureras. Reciclaje                | 2.105          | 32           | -          | 2.137          |
| Producción y distribución de energía eléctrica. Gas y agua                        | 1.257          | 22           | 4          | 1.283          |
| Coquerías. Refinerías. Tratamiento de combustibles nucleares                      | 95             | 2            | 1          | 98             |
| Extracción de petróleo, gas natural, uranio y torio                               | 79             | -            | -          | 79             |
| Fabricación de instrumentos médicos, de precisión, óptica y relojería             | 41             | -            | -          | 41             |
| <b>Construcción</b>   | <b>46.768</b>  | <b>834</b>   | <b>46</b>  | <b>47.648</b>  |
| <b>Servicios</b>  | <b>59.824</b>  | <b>996</b>   | <b>61</b>  | <b>60.881</b>  |
| Venta y reparación de vehículos. Venta de combustible                             | 3.738          | 58           | 1          | 3.797          |
| Comercio al por mayor. Intermediarios del comercio                                | 7.181          | 93           | 6          | 7.280          |
| Comercio al por menor. Reparaciones domésticas                                    | 8.890          | 92           | 5          | 8.987          |
| Hostelería  | 8.574          | 102          | 1          | 8.677          |
| Transporte terrestre y por tubería  | 4.536          | 127          | 32         | 4.695          |
| Transporte marítimo y fluvial   | 198            | 6            | -          | 204            |
| Transporte aéreo y espacial   | 224            | -            | 1          | 225            |
| Actividades anexas a transportes. Agencias de viaje. Comunicaciones               | 1.999          | 30           | 3          | 2.032          |
| Instituciones financieras y seguros   | 313            | 9            | -          | 322            |
| Inmobiliarias. Alquiler de bienes inmuebles                                       | 1.321          | 25           | 1          | 1.347          |
| Actividades informáticas. Investigación y desarrollo                              | 230            | 1            | 1          | 232            |
| Otras actividades empresariales   | 4.575          | 54           | 1          | 4.630          |
| Administración pública, defensa y Seguridad Social. Organismos extraterritoriales | 7.413          | 140          | 4          | 7.557          |
| Educación   | 1.189          | 27           | 1          | 1.217          |
| Actividades sanitarias y veterinarias. Asistencia social                          | 3.978          | 142          | 2          | 4.122          |
| Actividades de saneamiento público  | 1.925          | 16           | -          | 1.941          |
| Actividades asociativas, recreativas y culturales                                 | 1.604          | 43           | 1          | 1.648          |
| Actividades diversas de servicios personales                                      | 1.714          | 28           | -          | 1.742          |
| Hogares que emplean personal doméstico  | 222            | 3            | 1          | 226            |
| <b>Total</b>  | <b>147.233</b> | <b>2.478</b> | <b>150</b> | <b>149.861</b> |

FUENTE: Ministerio de Trabajo y Asuntos Sociales. Estadística de accidentes de trabajo

<sup>a</sup>Datos avance.

<sup>b</sup>No incluye los accidentes de trabajo in itinere.

## 4. Mercado de trabajo

### 4.6.12. Accidentes en jornada de trabajo con baja según ocupación por provincia. Año 2002

|   | Andalucía      | Almería       | Cádiz         | Córdoba       | Granada       | Huelva        | Jaén         | Málaga        | Sevilla       | España         |
|---|----------------|---------------|---------------|---------------|---------------|---------------|--------------|---------------|---------------|----------------|
| Dirección de empresas y de administraciones públicas  | 277            | 16            | 45            | 44            | 33            | 15            | 8            | 49            | 67            | 1.822          |
| Técnicos y profesionales científicos e intelectuales  | 1.987          | 184           | 312           | 177           | 237           | 131           | 113          | 365           | 468           | 12.590         |
| Técnicos y profesionales de apoyo   | 2.695          | 175           | 311           | 210           | 242           | 168           | 108          | 670           | 811           | 21.489         |
| Empleados de tipo administrativo  | 3.792          | 240           | 670           | 190           | 321           | 195           | 157          | 904           | 1.115         | 26.983         |
| Trabajadores de servicios de restauración, personales y de protección y seguridad   | 11.508         | 840           | 1.754         | 807           | 1.032         | 687           | 502          | 3.273         | 2.613         | 76.065         |
| Dependientes de comercio y asimilados   | 7.669          | 467           | 1.054         | 715           | 703           | 438           | 358          | 1.892         | 2.042         | 45.609         |
| Trabajadores cualificados en la agricultura y en la pesca   | 2.785          | 312           | 473           | 407           | 86            | 276           | 543          | 377           | 311           | 14.320         |
| Trabajadores cualificados de la construcción, excepto los operadores de maquinaria  | 34.861         | 2.413         | 5.861         | 3.040         | 3.226         | 2.077         | 2.100        | 9.331         | 6.813         | 172.406        |
| Trabajadores cualificados de las industrias extractivas, de la metalurgia, la construcción de maquinaria y asimilados   | 14.373         | 960           | 3.236         | 1.593         | 1.064         | 817           | 1.140        | 1.886         | 3.677         | 124.351        |
| Trabajadores cualificados de industrias de artes gráficas, textil y de la confección, de la elaboración de alimentos, ebanistas, artesanos y otros asimilados | 5.685          | 1.102         | 453           | 723           | 403           | 304           | 695          | 686           | 1.319         | 48.752         |
| Operadores de instalaciones y maquinaria, y montadores  | 15.402         | 1.226         | 2.559         | 1.508         | 1.184         | 945           | 980          | 3.024         | 3.976         | 125.474        |
| Trabajadores no cualificados en servicios (excepto transportes)   | 12.163         | 905           | 2.001         | 762           | 1.080         | 654           | 487          | 3.060         | 3.214         | 71.366         |
| Peones de la agricultura, pesca, construcción, industrias manufactureras y transportes  | 37.209         | 4.490         | 4.100         | 3.207         | 3.266         | 4.210         | 2.788        | 6.750         | 8.398         | 196.836        |
| Trabajadores no cualificados  | 11             | 1             | 2             | 1             | 1             | 1             | 2            | -             | 3             | 125            |
| <b>Total</b>  | <b>150.417</b> | <b>13.331</b> | <b>22.831</b> | <b>13.384</b> | <b>12.878</b> | <b>10.918</b> | <b>9.981</b> | <b>32.267</b> | <b>34.827</b> | <b>938.188</b> |

FUENTE: Ministerio de Trabajo y Asuntos Sociales. Estadística de accidentes de trabajo

### 4.6.13. Accidentes en jornada de trabajo con baja según lugar del accidente y gravedad por provincia. Año 2002

|   | Almería       | Cádiz         | Córdoba       | Granada       | Huelva        | Jaén         | Málaga        | Sevilla       | Andalucía      |
|---|---------------|---------------|---------------|---------------|---------------|--------------|---------------|---------------|----------------|
| <b>En el centro de trabajo habitual</b>     | <b>12.655</b> | <b>20.660</b> | <b>12.418</b> | <b>11.694</b> | <b>10.325</b> | <b>9.144</b> | <b>28.838</b> | <b>31.206</b> | <b>136.940</b> |
| Leves                                       | 12.556        | 20.417        | 12.242        | 11.463        | 10.139        | 8.998        | 28.397        | 30.605        | 134.817        |
| Graves                                      | 93            | 229           | 167           | 220           | 180           | 144          | 427           | 583           | 2.043          |
| Mortales                                    | 6             | 14            | 9             | 11            | 6             | 2            | 14            | 18            | 80             |
| <b>Desplazamiento en su jornada laboral</b> | <b>334</b>    | <b>831</b>    | <b>489</b>    | <b>663</b>    | <b>331</b>    | <b>387</b>   | <b>1.565</b>  | <b>1.764</b>  | <b>6.364</b>   |
| Leves                                       | 314           | 792           | 459           | 634           | 313           | 369          | 1.479         | 1.634         | 5.994          |
| Graves                                      | 17            | 32            | 22            | 28            | 16            | 16           | 79            | 121           | 331            |
| Mortales                                    | 3             | 7             | 8             | 1             | 2             | 2            | 7             | 9             | 39             |
| <b>En otro centro o lugar de trabajo</b>    | <b>342</b>    | <b>1.340</b>  | <b>477</b>    | <b>521</b>    | <b>262</b>    | <b>450</b>   | <b>1.864</b>  | <b>1.857</b>  | <b>7.113</b>   |
| Leves                                       | 328           | 1.310         | 451           | 494           | 247           | 424          | 1.786         | 1.771         | 6.811          |
| Graves                                      | 10            | 24            | 22            | 26            | 14            | 23           | 71            | 79            | 269            |
| Mortales                                    | 4             | 6             | 4             | 1             | 1             | 3            | 7             | 7             | 33             |
| <b>Total</b>                                | <b>13.331</b> | <b>22.831</b> | <b>13.384</b> | <b>12.878</b> | <b>10.918</b> | <b>9.981</b> | <b>32.267</b> | <b>34.827</b> | <b>150.417</b> |
| <b>Leves</b>                                | <b>13.198</b> | <b>22.519</b> | <b>13.152</b> | <b>12.591</b> | <b>10.699</b> | <b>9.791</b> | <b>31.662</b> | <b>34.010</b> | <b>147.622</b> |
| <b>Graves</b>                               | <b>120</b>    | <b>285</b>    | <b>211</b>    | <b>274</b>    | <b>210</b>    | <b>183</b>   | <b>577</b>    | <b>783</b>    | <b>2.643</b>   |
| <b>Mortales</b>                             | <b>13</b>     | <b>27</b>     | <b>21</b>     | <b>13</b>     | <b>9</b>      | <b>7</b>     | <b>28</b>     | <b>34</b>     | <b>152</b>     |

FUENTE: Ministerio de Trabajo y Asuntos Sociales. Estadística de accidentes de trabajo

#### 4.6.14. Accidentes en jornada de trabajo con baja según gravedad y sexo por provincia. Año 2002

|                 | Andalucía      | Almería       | Cádiz         | Córdoba       | Granada       | Huelva        | Jaén         | Málaga        | Sevilla       | España         |
|-----------------|----------------|---------------|---------------|---------------|---------------|---------------|--------------|---------------|---------------|----------------|
| <b>Leves</b>    | <b>147.622</b> | <b>13.198</b> | <b>22.519</b> | <b>13.152</b> | <b>12.591</b> | <b>10.699</b> | <b>9.791</b> | <b>31.662</b> | <b>34.010</b> | <b>925.201</b> |
| Hombres         | <b>123.414</b> | 10.270        | 19.452        | 11.041        | 10.519        | 8.518         | 8.278        | 26.610        | 28.726        | <b>753.283</b> |
| Mujeres         | <b>24.208</b>  | 2.928         | 3.067         | 2.111         | 2.072         | 2.181         | 1.513        | 5.052         | 5.284         | <b>171.918</b> |
| <b>Graves</b>   | <b>2.643</b>   | <b>120</b>    | <b>285</b>    | <b>211</b>    | <b>274</b>    | <b>210</b>    | <b>183</b>   | <b>577</b>    | <b>783</b>    | <b>11.886</b>  |
| Hombres         | <b>2.334</b>   | 107           | 262           | 188           | 226           | 189           | 161          | 523           | 678           | <b>10.548</b>  |
| Mujeres         | <b>309</b>     | 13            | 23            | 23            | 48            | 21            | 22           | 54            | 105           | <b>1.338</b>   |
| <b>Mortales</b> | <b>152</b>     | <b>13</b>     | <b>27</b>     | <b>21</b>     | <b>13</b>     | <b>9</b>      | <b>7</b>     | <b>28</b>     | <b>34</b>     | <b>1.101</b>   |
| Hombres         | <b>150</b>     | 13            | 27            | 20            | 12            | 9             | 7            | 28            | 34            | <b>1.070</b>   |
| Mujeres         | <b>2</b>       | -             | -             | 1             | 1             | -             | -            | -             | -             | <b>31</b>      |
| <b>Total</b>    | <b>150.417</b> | <b>13.331</b> | <b>22.831</b> | <b>13.384</b> | <b>12.878</b> | <b>10.918</b> | <b>9.981</b> | <b>32.267</b> | <b>34.827</b> | <b>938.188</b> |
| <b>Hombres</b>  | <b>125.898</b> | <b>10.390</b> | <b>19.741</b> | <b>11.249</b> | <b>10.757</b> | <b>8.716</b>  | <b>8.446</b> | <b>27.161</b> | <b>29.438</b> | <b>764.901</b> |
| <b>Mujeres</b>  | <b>24.519</b>  | <b>2.941</b>  | <b>3.090</b>  | <b>2.135</b>  | <b>2.121</b>  | <b>2.202</b>  | <b>1.535</b> | <b>5.106</b>  | <b>5.389</b>  | <b>173.287</b> |

FUENTE: Ministerio de Trabajo y Asuntos Sociales. Estadística de accidentes de trabajo

#### 4.6.15.G. Evolución del índice de incidencia de los accidentes en jornada de trabajo con baja. Años 1989-2003

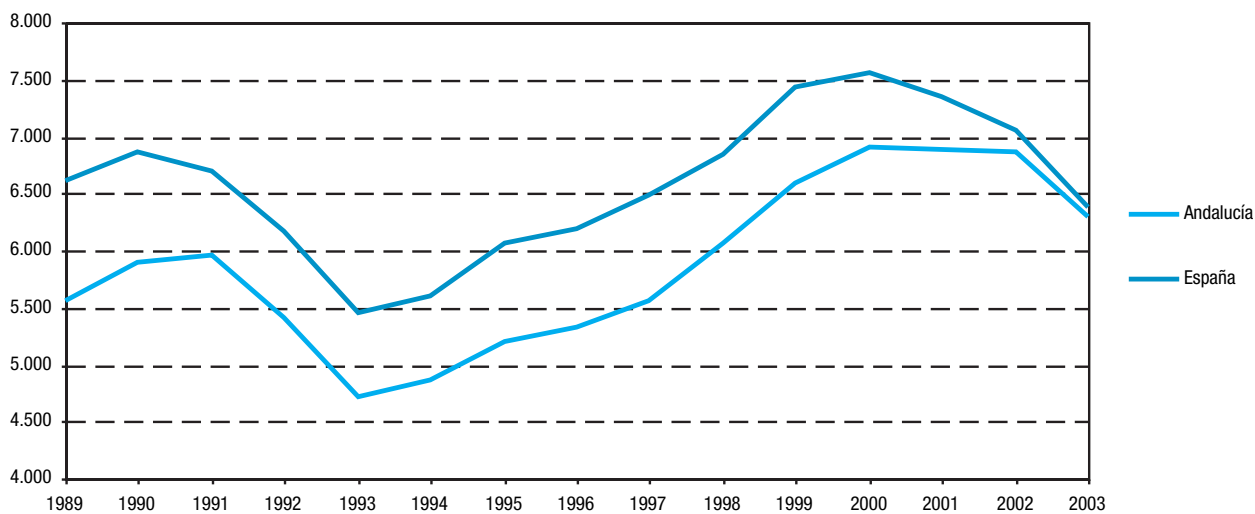

FUENTE: Ministerio de Trabajo y Asuntos Sociales. Estadística de accidentes de trabajo

## 4. Mercado de trabajo

### 4.6.16. Jornadas no trabajadas por accidentes en jornada de trabajo con baja según gravedad y sexo por provincia. Año 2002

|                 | Andalucía        | Almería        | Cádiz          | Córdoba        | Granada        | Huelva         | Jaén           | Málaga         | Sevilla        | España            |
|-----------------|------------------|----------------|----------------|----------------|----------------|----------------|----------------|----------------|----------------|-------------------|
| <b>Leves</b>    | <b>3.163.599</b> | <b>310.575</b> | <b>485.443</b> | <b>260.526</b> | <b>302.356</b> | <b>235.647</b> | <b>200.655</b> | <b>640.614</b> | <b>727.783</b> | <b>20.678.842</b> |
| Hombres         | 2.616.950        | 241.821        | 417.213        | 217.413        | 248.401        | 186.196        | 167.468        | 530.060        | 608.378        | 16.671.362        |
| Mujeres         | 546.649          | 68.754         | 68.230         | 43.113         | 53.955         | 49.451         | 33.187         | 110.554        | 119.405        | 4.007.480         |
| <b>Graves</b>   | <b>196.223</b>   | <b>10.977</b>  | <b>20.535</b>  | <b>15.988</b>  | <b>16.124</b>  | <b>15.701</b>  | <b>15.156</b>  | <b>44.635</b>  | <b>57.107</b>  | <b>918.115</b>    |
| Hombres         | 175.941          | 9.897          | 19.627         | 14.140         | 14.202         | 14.022         | 13.647         | 40.111         | 50.295         | 829.652           |
| Mujeres         | 20.282           | 1.080          | 908            | 1.848          | 1.922          | 1.679          | 1.509          | 4.524          | 6.812          | 88.463            |
| <b>Mortales</b> | <b>26</b>        | <b>-</b>       | <b>-</b>       | <b>1</b>       | <b>2</b>       | <b>3</b>       | <b>-</b>       | <b>18</b>      | <b>2</b>       | <b>647</b>        |
| Hombres         | 26               | -              | -              | 1              | 2              | 3              | -              | 18             | 2              | 646               |
| Mujeres         | -                | -              | -              | -              | -              | -              | -              | -              | -              | 1                 |
| <b>Total</b>    | <b>3.359.848</b> | <b>321.552</b> | <b>505.978</b> | <b>276.515</b> | <b>318.482</b> | <b>251.351</b> | <b>215.811</b> | <b>685.267</b> | <b>784.892</b> | <b>21.597.604</b> |
| <b>Hombres</b>  | <b>2.792.917</b> | <b>251.718</b> | <b>436.840</b> | <b>231.554</b> | <b>262.605</b> | <b>200.221</b> | <b>181.115</b> | <b>570.189</b> | <b>658.675</b> | <b>17.501.660</b> |
| <b>Mujeres</b>  | <b>566.931</b>   | <b>69.834</b>  | <b>69.138</b>  | <b>44.961</b>  | <b>55.877</b>  | <b>51.130</b>  | <b>34.696</b>  | <b>115.078</b> | <b>126.217</b> | <b>4.095.944</b>  |

FUENTE: Ministerio de Trabajo y Asuntos Sociales. Estadística de accidentes de trabajo

## **5. Recursos sanitarios y salud de la población**





# Índice del capítulo 5

|  |            |
|--|------------|
| Fuentes y metodología .....  | 211        |
| Conceptos y definiciones .....   | 213        |
| <b>5.1. Recursos sanitarios y su distribución .....</b>  | <b>215</b> |
| 5.1.1. Centros sanitarios y personal del Servicio Andaluz de Salud por provincia. Año 2004 .....   | 215        |
| 5.1.2.G. Número de hospitales generales públicos y privados por provincia. Año 2004 .....  | 215        |
| 5.1.3.G. Camas instaladas en hospitales generales públicos y privados por provincia. Año 2004 .....                                      | 216        |
| 5.1.4. Personal en hospitales públicos y privados según categoría profesional por provincia. Años 2001-2002 .....                        | 216        |
| 5.1.5. Camas en funcionamiento en hospitales públicos y privados según servicio por provincia. Años 2001-2002 .....                      | 218        |
| 5.1.6. Camas en hospitales del Servicio Andaluz de Salud según servicio por provincia. Año 2002 .....                                    | 219        |
| 5.1.7. Profesionales sanitarios colegiados por provincia. Año 2003 .....   | 219        |
| 5.1.8. Presupuesto de gastos de la Consejería de Salud y del Servicio Andaluz de Salud según capítulo. Año 2005 .....                    | 220        |
| <b>5.2. Utilización de los recursos sanitarios .....</b>   | <b>221</b> |
| 5.2.1. Consultas atendidas en centros de atención primaria según grupo profesional por provincia. Año 2004 .....                         | 221        |
| 5.2.2.G. Evolución de las consultas atendidas en centros de atención primaria según grupo profesional en Andalucía. Años 1993-2004 ..... | 221        |
| 5.2.3. Visitas en centros de atención primaria según grupo profesional por provincia. Año 2004 .....                                     | 222        |
| 5.2.4.G. Evolución de las visitas en centros de atención primaria según grupo profesional en Andalucía. Años 1993-2004 .....             | 222        |
| 5.2.5. Atención domiciliaria realizada en atención primaria según grupo profesional por provincia. Año 2004 .....                        | 223        |
| 5.2.6. Altas y estancias en hospitales públicos y privados según servicio por provincia. Años 2001-2002 .....                            | 223        |
| 5.2.7. Ingresos y estancias en hospitales del Servicio Andaluz de Salud según servicio por provincia. Año 2003 .....                     | 226        |
| 5.2.8. Actividad en el área de urgencias en los hospitales del Servicio Andaluz de Salud por provincia. Año 2003 .....                   | 226        |
| 5.2.9.G. Evolución de las urgencias atendidas en los hospitales del Servicio Andaluz de Salud. Años 1993-2004 .....                      | 227        |
| 5.2.10. Actividad en el área de cirugía en los hospitales del Servicio Andaluz de Salud por provincia. Año 2004 .....                    | 227        |
| 5.2.11.G. Evolución de las intervenciones quirúrgicas realizadas en hospitales del Servicio Andaluz de Salud. Años 1993-2004 .....       | 228        |
| 5.2.12.G. Trasplantes de órganos y tejidos realizados en Andalucía. Año 2004 .....   | 228        |
| 5.2.13.G. Evolución de los trasplantes de órganos y tejidos realizados en Andalucía. Años 1990-2004 .....                                | 229        |
| 5.2.14.G. Tasa de donación de sangre por provincia. Año 2004 .....   | 229        |
| 5.2.15.G. Evolución de la tasa de donación de sangre en Andalucía. Años 1989-2004 .....  | 230        |
| 5.2.16. Gasto farmacéutico del Servicio Andaluz de Salud por provincia. Año 2004 .....   | 230        |
| 5.2.17.G. Evolución del gasto farmacéutico del Servicio Andaluz de Salud por asegurado. Años 1991-2002 .....                             | 231        |
| 5.2.18. Cobertura de vacunación infantil por provincia. Año 2002 .....   | 231        |
| 5.2.19. Interrupciones voluntarias de embarazo según grupo de edad por provincia de residencia. Año 2003 .....                           | 232        |
| <b>5.3. Estado de salud de la población .....</b>  | <b>233</b> |
| 5.3.1. Casos registrados de enfermedades de declaración obligatoria por provincia. Año 2004 .....  | 233        |

|           |   |     |
|-----------|---|-----|
| 5.3.2.    | Evolución de casos registrados de enfermedades de declaración obligatoria en Andalucía. Años 1994-2004 . . .    | 234 |
| 5.3.3.G.  | Evolución de la incidencia de SIDA según año de diagnóstico. Años 1985-2003 . . . . .                           | 235 |
| 5.3.4.    | Casos admitidos a tratamiento según droga de consumo principal por provincia. Año 2004 . . . . .                | 235 |
| 5.3.5.    | Principales indicadores del consumo de heroína por provincia de residencia. Año 2004 . . . . .                  | 236 |
| 5.3.6.    | Defunciones según causa y sexo por provincia. Año 2003 . . . . .  | 237 |
| 5.3.7.    | Defunciones según las veinte primeras causas de muerte (CIE 10 <sup>a</sup> ) por provincia. Año 2003 . . . . . | 238 |
| 5.3.8.    | Defunciones según causa de muerte y sexo por grupo de edad en Andalucía. Año 2003 . . . . .                     | 239 |
| 5.3.9.    | Años potenciales de vida perdidos según causa de muerte y sexo por provincia. Año 2003 . . . . .                | 239 |
| 5.3.10.G. | Evolución de los años potenciales de vida perdidos según sexo en Andalucía. Años 1986-2003 . . . . .            | 240 |
| 5.3.11.   | Evolución de la esperanza de vida según edad por sexo en Andalucía. Años 1981-2003 . . . . .                    | 240 |
| 5.3.12.   | Nacimientos según el tiempo de gestación por provincia. Año 2003 . . . . .                                      | 241 |
| 5.3.13.   | Partos según multiplicidad y vitalidad por provincia. Año 2003 . . . . .  | 241 |

# Fuentes y metodología

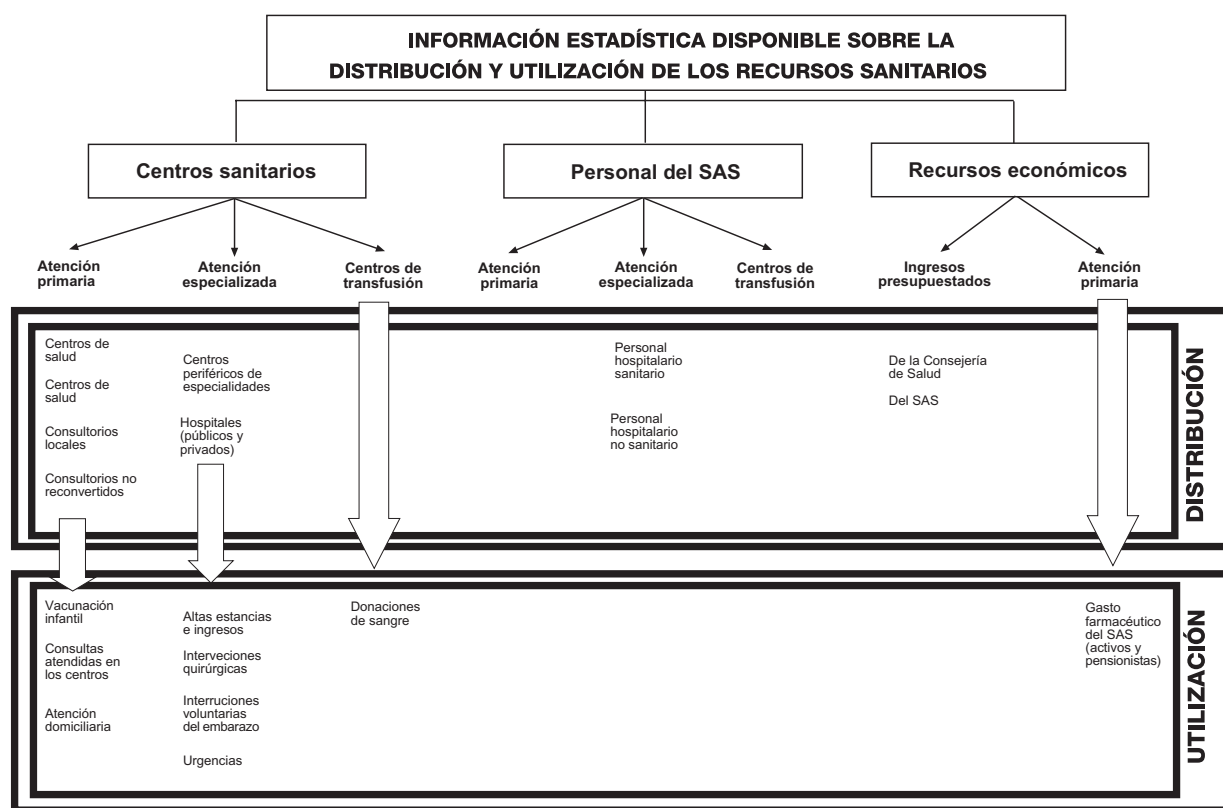

## Estadística de actividad asistencial de los distritos de atención primaria en Andalucía. Servicio Andaluz de Salud

Esta actividad proporciona mensualmente información sobre los distintos tipos de actividad asistencial y promoción de la salud llevada a cabo en los distritos de atención primaria de salud de Andalucía. Asimismo ofrece datos sobre el número de profesionales en cada área y las actividades que estos realizan, dentro y fuera del centro sanitario.

La información de esta estadística se recaba principalmente del Sistema de Información para la Gestión de Atención Primaria (SIGAP), en el que se graban los datos recogidos en los centros asistenciales y en la dirección de los distritos sanitarios.

## Estadística de actividad asistencial en atención especializada en Andalucía. Servicio Andaluz de Salud

Esta actividad proporciona información de todo el conjunto de hospitales dependientes y gestionados por el Servicio Andaluz de Salud. Permite conocer el grado de utilización de los recursos, productividad y actividad asistencial de los hospitales y centros periféricos de especialidades.

Las dos fuentes de datos primarios utilizadas en esta estadística son:

Por un lado, el Sistema de información del programa de cita previa, que posibilita el control y seguimiento de la actividad desarrollada en las consultas de los centros periféricos de especialidades andaluces.

Por otro, el Sistema de información interhospitalares (INIHOS), que permite analizar la utilización por parte de la población de los recursos y servicios asistenciales, así como la productividad y rendimiento de los hospitales considerados.

### **Catálogo de hospitales de Andalucía. Consejería de Salud**

Esta actividad sintetiza parte de la información contenida en la Estadística de Establecimientos Sanitarios con Régimen de Internado en Andalucía, con el fin de ofrecer las características básicas de los hospitales, tanto públicos como privados, de la Comunidad Autónoma de Andalucía.

Para ello, se lleva a cabo un estudio de los centros hospitalarios que se encuentren en funcionamiento a 31 de diciembre del año de referencia y se facilita para cada uno de ellos la siguiente información: ubicación, actividad asistencial, dependencia funcional, número de camas, alta tecnología existente, acreditación docente, y variables similares.

### **Estadística de establecimientos sanitarios con régimen de internado en Andalucía. Consejería de Salud**

Esta actividad recoge información de todos los establecimientos sanitarios con régimen de internado en la Comunidad Autónoma de Andalucía (hospitales), ya sean estos de gestión pública o privada. Precisamente por esto último constituye una fuente de referencia obligada, por única, para la obtención de información de los centros hospitalarios de carácter privado.

Además de información sobre la actividad asistencial y docente en los centros hospitalarios, incluye datos relativos a los recursos materiales, humanos y económicos de los hospitales públicos y privados de Andalucía.

Concretamente, facilita la siguiente información de cada uno de ellos: dotación, personal, actividad asistencial en cada área hospitalaria, enfermos según régimen económico, gasto, ingresos y fuentes de financiación.

### **Estadística de prestaciones farmacéuticas en Andalucía. Servicio Andaluz de Salud**

Esta actividad suministra información sobre la prestación farmacéutica extrahospitalaria que el Servicio Andaluz de Salud ofrece a sus beneficiarios. Concretamente, presenta la evolución del gasto y el número de recetas prescritas por asegurado, así como su incremento respecto a períodos de tiempo anteriores.

### **Estadística de vacunaciones de Andalucía. Consejería de Salud**

Esta actividad permite determinar el estado vacunal de Andalucía, con relación a la cobertura y los recursos disponibles, al ofrecer datos sobre las variables edad, captación, primovacunación, triple vírica y vacunación completa.

### **Estadística de interrupción voluntaria del embarazo en Andalucía. Consejería de Salud**

A través de esta estadística, la Consejería de Salud proporciona información que permite elaborar el perfil sociodemográfico de las mujeres que realizan interrupciones voluntarias del embarazo.

Algunos de los datos que se ofrecen en este estudio son los relativos a la convivencia con la pareja, nivel de instrucción y situación laboral de la afectada, ingresos económicos, número de hijos, abortos voluntarios anteriores, semanas de gestación, motivo de la interrupción, entre otros.

### **Estadística de enfermedades de declaración obligatoria en Andalucía. Consejería de Salud**

Su objetivo es facilitar información sobre un conjunto de enfermedades cuya incidencia debe ser por ley comunicada por los médicos en ejercicio a las autoridades sanitarias.

Desde el año 1997, la declaración de los casos por parte de los médicos, además de numérica, debe ser nominal, es decir, identificada con los datos personales del paciente. Esta circunstancia puede haber ocasionado variaciones significativas en el número de casos declarados a partir de dicho año.

Asimismo se ha modificado parcialmente la relación de enfermedades consideradas de declaración obligatoria, lo que ha provocado una ruptura en la serie de datos temporal relativa a este fenómeno.

### **Estadísticas de mortalidad. IEA**

La información que se presenta sobre la mortalidad y las causas de muerte en Andalucía procede de las estadísticas que, a partir del Registro de Mortalidad, elaboran conjuntamente el Instituto de Estadística de Andalucía y la Consejería de Salud.

Las Estadísticas de mortalidad que publica el IEA se plasman en tres publicaciones periódicas:

- *InfoIEA trimestral de Estadísticas de mortalidad* que suministra una serie de tablas de defunciones por causa de muerte, grupos de edad y sexo, y provincia de residencia. La principal virtud de esta publicación es su actualidad dada la posibilidad de distribución de los datos unos pocos meses después de su registro.

- *InfoIEA Anual de Estadísticas de mortalidad* que ofrece, con una estructura de tablas idéntica a los InfoIEA trimestrales, una primera aproximación a los resultados para un año de referencia.

- *Defunciones en Andalucía* recoge el conjunto de las defunciones ocurridas durante un año en Andalucía tabuladas por residencia y causa de muerte. En esta publicación priman los niveles de detalle y desagregación frente a los de actualidad y rapidez.

### **Otras fuentes**

- Servicio Andaluz de Salud. Conjunto Mínimo Básico de Datos al Alta Hospitalaria (CMBDA).

- Colegios oficiales de farmacéuticos, odontólogos y estomatólogos, enfermería, médicos y veterinarios de Andalucía.

- Consejería de Salud. Memoria estadística anual.

- Servicio Andaluz de Salud. Memoria anual.

- IEA. Movimiento Natural de la Población (MNP).

- INE. Movimiento Natural de la Población (MNP).

- INE. Estadística de profesionales sanitarios colegiados.

# Conceptos y definiciones

## 5.1. Recursos sanitarios y su distribución

### Centros asistenciales del servicio andaluz de salud

Incluye todos aquellos centros en los que el Servicio Andaluz de Salud presta atención sanitaria a la población.

- Atención primaria: es el primer nivel de los cuidados sanitarios. Integra la asistencia preventiva, curativa, rehabilitadora y de promoción de la salud. Existen distintos tipos de centros de atención primaria según el nivel de atención que se preste y según el tamaño del municipio donde se ubiquen.

- Atención especializada: ofrece a la población los medios técnicos y humanos de diagnóstico, tratamiento y rehabilitación adecuados que, por su especialización o características, no pueden resolverse en el nivel de la atención primaria. Los centros en los que se ofrece atención especializada pueden ser de tipo ambulatorio (centros periféricos de especialidades) o en régimen de internado (hospitales).

### Centros hospitalarios

Al proceder de diversas fuentes, la información sobre los hospitales es distinta si ésta se refiere exclusivamente a centros del Servicio Andaluz de Salud, o si incluye todos los centros públicos y privados de la Comunidad Autónoma andaluza.

Del mismo modo, cabe reseñar que los distintos conceptos a que se hace referencia en las tablas de este capítulo (camas, altas, ingresos, estancias) pueden ser diferentes según la fuente de información utilizada, y por ello los datos no siempre coinciden entre sí.

Así por ejemplo, si tomamos como fuente el Catálogo andaluz de hospitales se entiende por Camas instaladas aquellas que, a 31 de diciembre del año en estudio, constituyen la dotación fija del hospital y que están a disposición de ser usadas, aunque algunas de ellas puedan, por diversas razones, no estar en servicio en esa fecha. Las camas que aquí se contabilizan son las destinadas a la atención continuada de pacientes ingresados, incluyendo las incubadoras fijas, así como las destinadas a cuidados especiales: intensivos, coronarios, quemados, etc. Por el contrario, no se incluyen como camas las destinadas a observación en el servicio de

urgencia, las de acompañante, las de personal del establecimiento sanitario, las utilizadas para hemodiálisis ambulatoria o exploraciones especiales, ni las cunas de los recién nacidos sanos.

Si la fuente utilizada es la Estadística de establecimientos sanitarios con régimen de internado, se habla de Camas en funcionamiento, y se entiende por tales la dotación de camas que haya estado efectivamente funcionando durante el año, considerando el promedio anual de las que hayan estado en servicio.

Entre los centros hospitalarios del Servicio Andaluz de Salud se incluyen los complejos hospitalarios, que están formados por varios hospitales y que se contabilizan como un solo centro. Dichos complejos son:

### Almería

“Complejo hospitalario Torrecárdenas”:

- Hospital Torrecárdenas.
- Hospital Provincial.
- Hospital de la Cruz Roja (San José y Sta. Adela).

### Córdoba

“Complejo hospitalario Reina Sofía”:

- Hospital Reina Sofía.
- Hospital Materno-Infantil.
- Hospital Los Morales.
- Hospital Provincial Clínico.

### Granada

Complejo hospitalario Virgen de las Nieves”:

- Hospital Virgen de las Nieves.
- Hospital Provincial San Juan de Dios.
- Comunidad Terapéutica Área Norte.
- Hospital de Rehabilitación y Traumatología.
- Hospital Materno-Infantil

### Huelva

“Complejo hospitalario Juan Ramón Jiménez”:

- Hospital Juan Ramón Jiménez.
- Hospital Vázquez Díaz.

## Jaén

“Complejo hospitalario Ciudad de Jaén”:

- Hospital General Ciudad de Jaén.
- Hospital Doctor Sagaz.
- Hospital Princesa de España.

## Málaga

“Complejo hospitalario Virgen de la Victoria”:

- Hospital Virgen de la Victoria.
- Hospital de Torremolinos.

“Complejo hospitalario Carlos Haya”:

- Hospital General Carlos Haya.
- Hospital Provincial San Juan de Dios.
- Hospital Materno-Infantil.
- Hospital Ciudad Jardín.

## Sevilla

“Complejo hospitalario Virgen Macarena”:

- Hospital Virgen Macarena.
- Hospital San Lázaro.

“Complejo hospitalario Nuestra Sra. De Valme”:

- Hospital Ntra. Sra. de Valme.
- Hospital de El Tomillar.

“Complejo hospitalario Virgen del Rocío”

- Hospital Virgen del Rocío.
- Hospital Materno-Infantil.
- Hospital de Traumatología y Rehabilitación.
- Hospital Oncológico Duques del Infantado.

## 5.2 Utilización de los recursos sanitarios

### Consultas atendidas en los centros de atención primaria

Incluye las consultas a demanda y las programadas. Consultas a demanda son las generadas a iniciativa del propio usuario, ya sean clínicas o administrativas, así como las consultas de urgencias realizadas en horario de visita, excluyéndose las realizadas en horario de atención continuada. Por Consultas programadas se entiende las de todos los programas de salud existentes en el distrito, y las derivadas de protocolos que respondan a este mismo esquema, concertadas previa cita y que se registran en la historia.

### Atención domiciliaria

Son las consultas que se producen fuera del centro (en el domicilio de los pacientes, escuelas, residencias, etc.) por aviso o visita derivada de un protocolo de programación.

## Ingresos hospitalarios

Número de pacientes que fueron ingresados en los establecimientos sanitarios durante el año. No se incluyen los recién nacidos sanos.

## Estancias

Se entiende que ha tenido lugar una estancia cuando el paciente ingresado ha realizado una pernoctación y, además, ha permanecido el tiempo en el que transcurre una comida principal (almuerzo o cena).

La cifra de estancias hace referencia a la suma anual de los censos diarios de enfermos hospitalizados. Los recién nacidos sanos no se incluyen en el censo diario de enfermos.

## Altas hospitalarias

Es el número de pacientes que han tenido al menos una estancia y son dados de alta en el hospital durante el año, ya sea por curación o mejoría, traslado a otros hospitales, fallecimiento y otras causas.

## 5.3 Estado de salud de la población

### Enfermedades de Declaración Obligatoria (EDO)

Todas aquellas que tienen que ser notificadas a los servicios sanitarios cuando son diagnosticadas por el profesional. Incluyen enfermedades infantiles, infecciosas, contagio por alimentos, enfermedades de transmisión sexual, contagio por animales, etc., y otras que requieren la rápida instauración de medidas sanitarias en caso de que se produzcan. Desde el 1 de enero de 1997 todos los casos de EDO tienen que declararse nominalmente.

### Años potenciales de vida perdidos (APVP)

Es un indicador de muerte prematura que permite estimar el número de años que hubieran podido vivir las personas fallecidas en un periodo determinado. Se calcula sobre la base de la edad de fallecimiento de cada una de las personas, y se aplica sólo para el rango de población comprendido entre 1 y 70 años.

## 5. Recursos sanitarios y salud de la población

### 5.1. Recursos sanitarios y su distribución

#### 5.1.1. Centros sanitarios y personal del Servicio Andaluz de Salud por provincia. Año 2004

|                                    | Almería    | Cádiz      | Córdoba    | Granada    | Huelva     | Jaén       | Málaga     | Sevilla    | Andalucía     |
|------------------------------------|------------|------------|------------|------------|------------|------------|------------|------------|---------------|
| <b>Centros</b>                     |            |            |            |            |            |            |            |            |               |
| <b>Atención primaria</b>           | <b>224</b> | <b>123</b> | <b>138</b> | <b>325</b> | <b>118</b> | <b>190</b> | <b>172</b> | <b>185</b> | <b>1.475</b>  |
| Centros de salud                   | 33         | 53         | 37         | 48         | 28         | 38         | 56         | 79         | <b>372</b>    |
| Consultorios locales               | 93         | 46         | 71         | 167        | 61         | 87         | 79         | 93         | <b>697</b>    |
| Consultorios auxiliares            | 98         | 24         | 30         | 110        | 29         | 65         | 37         | 13         | <b>406</b>    |
| <b>Atención especializada</b>      | <b>4</b>   | <b>14</b>  | <b>6</b>   | <b>9</b>   | <b>4</b>   | <b>8</b>   | <b>9</b>   | <b>13</b>  | <b>67</b>     |
| Centros periféricos especialidades | 1          | 9          | 2          | 5          | 1          | 4          | 3          | 8          | <b>33</b>     |
| Hospitales*                        | 3          | 5          | 4          | 4          | 3          | 4          | 6          | 5          | <b>34</b>     |
| <b>Personal</b>                    |            |            |            |            |            |            |            |            |               |
| Atención primaria                  | 1.444      | 2.651      | 1.986      | 2.329      | 1.306      | 1.819      | 3.132      | 4.242      | <b>18.909</b> |
| Atención especializada             | 3.279      | 8.198      | 6.852      | 9.041      | 3.819      | 4.953      | 10.196     | 15.670     | <b>62.008</b> |

FUENTE: Servicio Andaluz de Salud

\*Los complejos hospitalarios formados por varios hospitales se contabilizan como un sólo centro.

#### 5.1.2.G. Número de hospitales generales públicos y privados por provincia. Año 2004

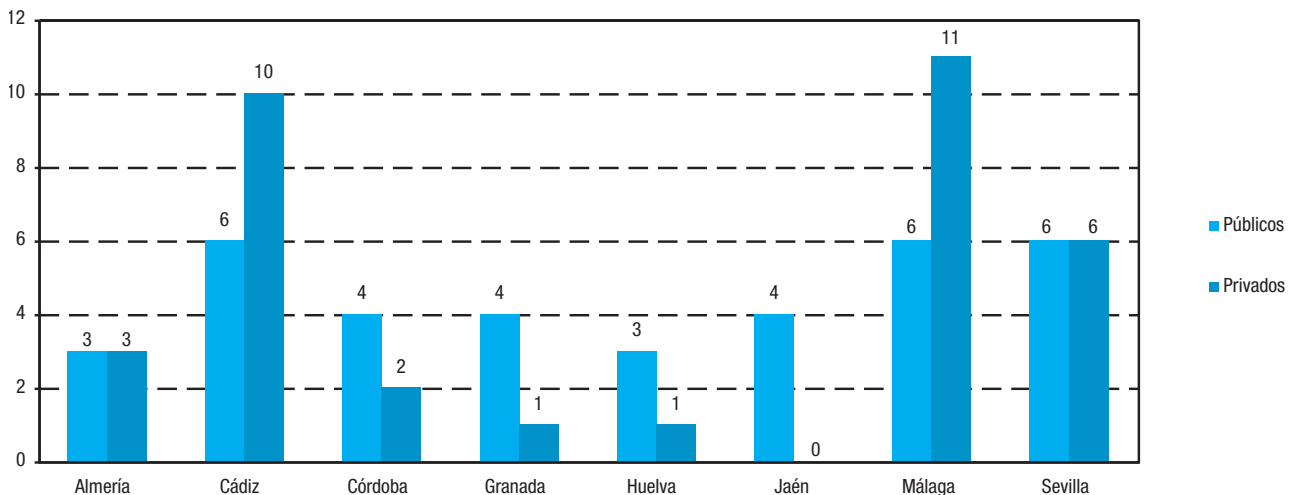

FUENTE: Consejería de Salud. Catálogo de hospitales de Andalucía



## 5. Recursos sanitarios y salud de la población

### 5.1.3.G. Camas instaladas en hospitales generales públicos y privados por provincia. Año 2004\*

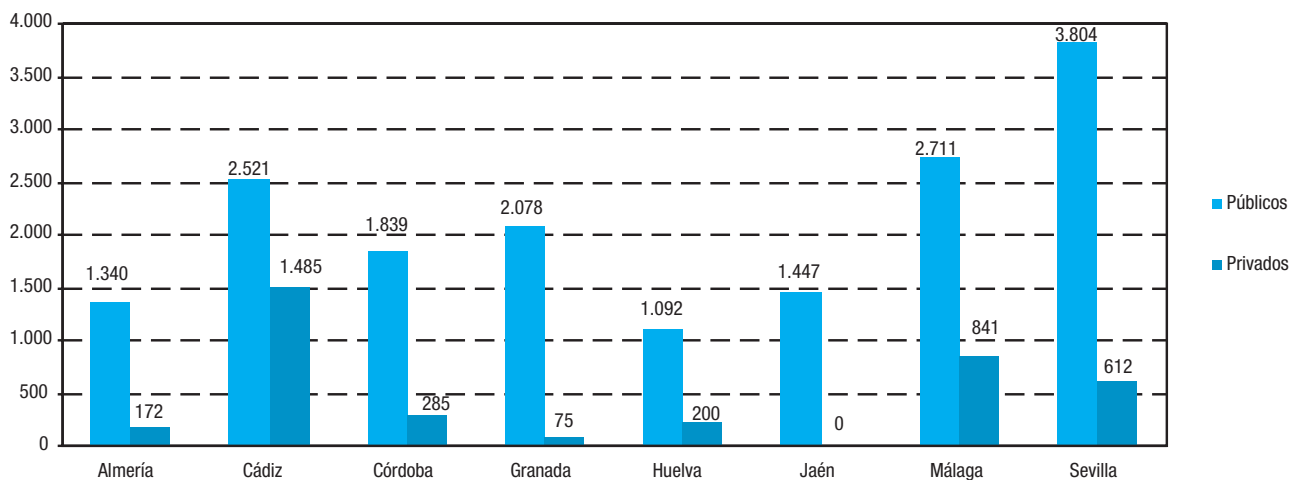

FUENTE: Consejería de Salud. Catálogo de hospitales de Andalucía

\*Camas instaladas son las que constituyen la dotación fija del hospital a 31 de diciembre y que están en disposición de ser usadas, aunque algunas de ellas puedan, por diversas razones, no estar en servicio en esa fecha.

### 5.1.4. Personal en hospitales públicos y privados según categoría profesional por provincia. Años 2001-2002<sup>a</sup>

|                           | Almería      | Cádiz        | Córdoba      | Granada      | Huelva       | Jaén         | Málaga       | Sevilla       | Andalucía     |
|---------------------------|--------------|--------------|--------------|--------------|--------------|--------------|--------------|---------------|---------------|
| <b>Año 2001</b>           |              |              |              |              |              |              |              |               |               |
| <b>Personal sanitario</b> |              |              |              |              |              |              |              |               |               |
| <b>Públicos</b>           |              |              |              |              |              |              |              |               |               |
| Médico                    | 534          | 1.170        | 830          | 1.051        | 512          | 701          | 1.493        | 2.351         | <b>8.642</b>  |
| Farmacéutico              | 11           | 20           | 11           | 19           | 9            | 11           | 19           | 32            | <b>132</b>    |
| Enfermería                | 1.493        | 2.421        | 1.779        | 2.314        | 947          | 1.416        | 2.752        | 4.433         | <b>17.555</b> |
| Auxiliar de clínica       | 1.058        | 1.785        | 1.349        | 1.701        | 857          | 1.009        | 1.991        | 3.367         | <b>13.117</b> |
| Otros <sup>b</sup>        | 293          | 418          | 219          | 474          | 208          | 242          | 509          | 566           | <b>2.929</b>  |
| <b>Total</b>              | <b>3.389</b> | <b>5.814</b> | <b>4.188</b> | <b>5.559</b> | <b>2.533</b> | <b>3.379</b> | <b>6.764</b> | <b>10.749</b> | <b>42.375</b> |
| <b>Privados</b>           |              |              |              |              |              |              |              |               |               |
| Médico                    | 41           | 269          | 26           | 22           | 53           | -            | 158          | 187           | <b>756</b>    |
| Farmacéutico              | 3            | 8            | 2            | 3            | 3            | 1            | 12           | 10            | <b>42</b>     |
| Enfermería                | 73           | 449          | 98           | 80           | 65           | 3            | 255          | 318           | <b>1.341</b>  |
| Auxiliar de clínica       | 78           | 674          | 122          | 207          | 97           | 21           | 416          | 444           | <b>2.059</b>  |
| Otros <sup>b</sup>        | 16           | 86           | 7            | 25           | 10           | 2            | 96           | 89            | <b>331</b>    |
| <b>Total</b>              | <b>211</b>   | <b>1.486</b> | <b>255</b>   | <b>337</b>   | <b>228</b>   | <b>27</b>    | <b>937</b>   | <b>1.048</b>  | <b>4.529</b>  |

CONTINÚA →

## 5.1.4. Personal en hospitales públicos y privados según categoría profesional por provincia. Años 2001-2002<sup>a</sup>

CONTINUACIÓN

|                              | Almería      | Cádiz        | Córdoba      | Granada      | Huelva       | Jaén         | Málaga       | Sevilla       | Andalucía     |
|------------------------------|--------------|--------------|--------------|--------------|--------------|--------------|--------------|---------------|---------------|
| <b>Personal no sanitario</b> |              |              |              |              |              |              |              |               |               |
| <b>Públicos</b>              |              |              |              |              |              |              |              |               |               |
| Dirección y gestión          | 37           | 114          | 104          | 100          | 34           | 48           | 129          | 173           | <b>739</b>    |
| Otros                        | 1.167        | 2.222        | 1.762        | 2.367        | 931          | 1.422        | 2.808        | 4.899         | <b>17.578</b> |
| <b>Total</b>                 | <b>1.204</b> | <b>2.336</b> | <b>1.866</b> | <b>2.467</b> | <b>965</b>   | <b>1.470</b> | <b>2.937</b> | <b>5.072</b>  | <b>18.317</b> |
| <b>Privados</b>              |              |              |              |              |              |              |              |               |               |
| Dirección y gestión          | 9            | 26           | 13           | 10           | 4            | 3            | 41           | 28            | <b>134</b>    |
| Otros                        | 52           | 566          | 111          | 164          | 108          | 8            | 560          | 477           | <b>2.046</b>  |
| <b>Total</b>                 | <b>61</b>    | <b>592</b>   | <b>124</b>   | <b>174</b>   | <b>112</b>   | <b>11</b>    | <b>601</b>   | <b>505</b>    | <b>2.180</b>  |
| <b>Año 2002</b>              |              |              |              |              |              |              |              |               |               |
| <b>Personal sanitario</b>    |              |              |              |              |              |              |              |               |               |
| <b>Públicos</b>              |              |              |              |              |              |              |              |               |               |
| Médico                       | 662          | 1.253        | 817          | 1.065        | 512          | 736          | 1.590        | 2.292         | <b>8.927</b>  |
| Farmacéutico                 | 15           | 21           | 10           | 18           | 8            | 10           | 22           | 25            | <b>129</b>    |
| Enfermería                   | 1.464        | 2.507        | 1.795        | 2.324        | 970          | 1.509        | 3.042        | 4.307         | <b>17.918</b> |
| Auxiliar de clínica          | 1.113        | 1.879        | 1.355        | 1.715        | 752          | 1.044        | 2.017        | 3.186         | <b>13.061</b> |
| Otros <sup>b</sup>           | 244          | 399          | 227          | 506          | 218          | 291          | 557          | 564           | <b>3.006</b>  |
| <b>Total</b>                 | <b>3.498</b> | <b>6.059</b> | <b>4.204</b> | <b>5.628</b> | <b>2.460</b> | <b>3.590</b> | <b>7.228</b> | <b>10.374</b> | <b>43.041</b> |
| <b>Privados</b>              |              |              |              |              |              |              |              |               |               |
| Médico                       | 40           | 244          | 32           | 23           | 46           | -            | 167          | 178           | <b>730</b>    |
| Farmacéutico                 | 3            | 8            | 2            | 3            | 3            | 1            | 9            | 8             | <b>37</b>     |
| Enfermería                   | 56           | 437          | 129          | 74           | 60           | 3            | 274          | 325           | <b>1.358</b>  |
| Auxiliar de clínica          | 79           | 613          | 145          | 201          | 91           | 21           | 514          | 432           | <b>2.096</b>  |
| Otros <sup>b</sup>           | 17           | 96           | 7            | 21           | 10           | 2            | 77           | 89            | <b>319</b>    |
| <b>Total</b>                 | <b>195</b>   | <b>1.398</b> | <b>315</b>   | <b>322</b>   | <b>210</b>   | <b>27</b>    | <b>1.041</b> | <b>1.032</b>  | <b>4.540</b>  |
| <b>Personal no sanitario</b> |              |              |              |              |              |              |              |               |               |
| <b>Públicos</b>              |              |              |              |              |              |              |              |               |               |
| Dirección y gestión          | 34           | 82           | 107          | 100          | 32           | 71           | 122          | 173           | <b>721</b>    |
| Otros                        | 1.213        | 2.432        | 1.768        | 2.265        | 1.020        | 1.508        | 2.780        | 4.714         | <b>17.700</b> |
| <b>Total</b>                 | <b>1.247</b> | <b>2.514</b> | <b>1.875</b> | <b>2.365</b> | <b>1.052</b> | <b>1.579</b> | <b>2.902</b> | <b>4.887</b>  | <b>18.421</b> |
| <b>Privados</b>              |              |              |              |              |              |              |              |               |               |
| Dirección y gestión          | 8            | 25           | 12           | 12           | 4            | 3            | 44           | 26            | <b>134</b>    |
| Otros                        | 52           | 539          | 111          | 142          | 79           | 7            | 593          | 493           | <b>2.016</b>  |
| <b>Total</b>                 | <b>60</b>    | <b>564</b>   | <b>123</b>   | <b>154</b>   | <b>83</b>    | <b>10</b>    | <b>637</b>   | <b>519</b>    | <b>2.150</b>  |

FUENTE: Consejería de Salud. Estadística de Establecimientos Sanitarios con Régimen de Internado (EESRI)

<sup>a</sup>Se considera el personal que presta de hecho sus servicios en el establecimiento sanitario a 31 de diciembre y no los puestos que figuran en plantilla.

No son sumables los datos referidos al ámbito público y privado porque puede haber duplicidad entre ambos.

<sup>b</sup>Incluye: técnicos sanitarios, otros titulados medios y superiores y, en general, todo aquel personal no comprendido en los apartados anteriores.

## 5. Recursos sanitarios y salud de la población

### 5.1.5. Camas en funcionamiento en hospitales públicos y privados según servicio por provincia. Años 2001-2002<sup>a</sup>

|                         | Almería      | Cádiz        | Córdoba      | Granada      | Huelva     | Jaén         | Málaga       | Sevilla      | Andalucía     |
|-------------------------|--------------|--------------|--------------|--------------|------------|--------------|--------------|--------------|---------------|
| <b>Año 2001</b>         |              |              |              |              |            |              |              |              |               |
| <b>Públicos</b>         |              |              |              |              |            |              |              |              |               |
| Medicina interna        | 423          | 726          | 674          | 588          | 312        | 438          | 714          | 1.364        | <b>5.239</b>  |
| Cirugía                 | 270          | 615          | 398          | 503          | 224        | 291          | 620          | 825          | <b>3.746</b>  |
| Traumatología           | 100          | 219          | 126          | 187          | 107        | 141          | 258          | 318          | <b>1.456</b>  |
| Obstetricia-ginecología | 129          | 338          | 169          | 265          | 132        | 184          | 362          | 431          | <b>2.010</b>  |
| Pediatría               | 104          | 308          | 164          | 216          | 80         | 150          | 282          | 441          | <b>1.745</b>  |
| Psiquiatría             | 50           | 90           | 43           | 71           | 31         | 50           | 57           | 148          | <b>540</b>    |
| Medicina intensiva      | 37           | 93           | 52           | 84           | 28         | 45           | 110          | 219          | <b>668</b>    |
| Otros <sup>b</sup>      | 92           | 58           | 10           | 87           | 63         | 96           | 66           | 76           | <b>548</b>    |
| <b>Total</b>            | <b>1.205</b> | <b>2.447</b> | <b>1.636</b> | <b>2.001</b> | <b>977</b> | <b>1.395</b> | <b>2.469</b> | <b>3.822</b> | <b>15.952</b> |
| <b>Privados</b>         |              |              |              |              |            |              |              |              |               |
| Medicina interna        | 49           | 586          | 97           | 31           | 158        | 12           | 288          | 175          | <b>1.396</b>  |
| Cirugía                 | 44           | 275          | 85           | 61           | 46         | 25           | 142          | 136          | <b>814</b>    |
| Traumatología           | 18           | 197          | 50           | 33           | 19         | 6            | 102          | 144          | <b>569</b>    |
| Obstetricia-ginecología | 25           | 101          | 20           | 28           | 11         | 13           | 73           | 57           | <b>328</b>    |
| Pediatría               | 8            | 66           | 9            | 5            | 1          | 2            | 25           | 25           | <b>141</b>    |
| Psiquiatría             | -            | 6            | -            | -            | -          | -            | 130          | -            | <b>136</b>    |
| Medicina intensiva      | 14           | 21           | 14           | 6            | -          | -            | 41           | 31           | <b>127</b>    |
| Otros <sup>b</sup>      | 1            | 86           | 116          | 181          | 1          | -            | 457          | 115          | <b>957</b>    |
| <b>Total</b>            | <b>159</b>   | <b>1.338</b> | <b>391</b>   | <b>345</b>   | <b>236</b> | <b>58</b>    | <b>1.258</b> | <b>683</b>   | <b>4.468</b>  |
| <b>Año 2002</b>         |              |              |              |              |            |              |              |              |               |
| <b>Públicos</b>         |              |              |              |              |            |              |              |              |               |
| Medicina interna        | 438          | 765          | 648          | 527          | 318        | 440          | 842          | 1.188        | <b>5.166</b>  |
| Cirugía                 | 253          | 632          | 381          | 508          | 224        | 306          | 621          | 781          | <b>3.706</b>  |
| Traumatología           | 97           | 201          | 134          | 179          | 108        | 149          | 279          | 282          | <b>1.429</b>  |
| Obstetricia-ginecología | 128          | 297          | 181          | 252          | 132        | 185          | 337          | 392          | <b>1.904</b>  |
| Pediatría               | 104          | 267          | 183          | 202          | 79         | 154          | 275          | 420          | <b>1.684</b>  |
| Psiquiatría             | 49           | 80           | 43           | 71           | 31         | 60           | 67           | 130          | <b>531</b>    |
| Medicina intensiva      | 39           | 86           | 52           | 94           | 28         | 45           | 109          | 198          | <b>651</b>    |
| Otros <sup>b</sup>      | 99           | 59           | 9            | 82           | 63         | 91           | 55           | 63           | <b>521</b>    |
| <b>Total</b>            | <b>1.207</b> | <b>2.387</b> | <b>1.631</b> | <b>1.915</b> | <b>983</b> | <b>1.430</b> | <b>2.585</b> | <b>3.454</b> | <b>15.592</b> |
| <b>Privados</b>         |              |              |              |              |            |              |              |              |               |
| Medicina interna        | 42           | 549          | 97           | 50           | 155        | 12           | 342          | 165          | <b>1.412</b>  |
| Cirugía                 | 39           | 281          | 85           | 51           | 43         | 25           | 157          | 123          | <b>804</b>    |
| Traumatología           | 21           | 197          | 50           | 23           | 19         | 6            | 109          | 157          | <b>582</b>    |
| Obstetricia-ginecología | 21           | 101          | 20           | 32           | 11         | 13           | 68           | 57           | <b>323</b>    |
| Pediatría               | 9            | 68           | 9            | 4            | 5          | 2            | 22           | 27           | <b>146</b>    |
| Psiquiatría             | -            | 5            | -            | 2            | -          | -            | 158          | -            | <b>165</b>    |
| Medicina intensiva      | 11           | 22           | 14           | 5            | -          | -            | 39           | 30           | <b>121</b>    |
| Otros <sup>b</sup>      | -            | 87           | 52           | 184          | 1          | -            | 596          | 109          | <b>1.029</b>  |
| <b>Total</b>            | <b>143</b>   | <b>1.310</b> | <b>327</b>   | <b>351</b>   | <b>234</b> | <b>58</b>    | <b>1.491</b> | <b>668</b>   | <b>4.582</b>  |

FUENTE: Consejería de Salud. Estadística de Establecimientos Sanitarios con Régimen de Internado (EESRI)

<sup>a</sup>Se consideran camas hospitalarias en funcionamiento (EESRI) al promedio anual de las que hayan estado efectivamente en servicio, sin incluir aquellas habilitadas temporalmente.

<sup>b</sup>Incluye rehabilitación, larga estancia y otros.

### 5.1.6. Camas en hospitales del Servicio Andaluz de Salud según servicio por provincia. Año 2002<sup>ab</sup>

|                            | Almería      | Cádiz        | Córdoba      | Granada      | Huelva     | Jaén         | Málaga       | Sevilla      | Andalucía     |
|----------------------------|--------------|--------------|--------------|--------------|------------|--------------|--------------|--------------|---------------|
| Especialidades médicas     | 422          | 680          | 647          | 636          | 375        | 507          | 742          | 1.196        | <b>5.205</b>  |
| Especialidades quirúrgicas | 303          | 738          | 545          | 689          | 325        | 426          | 884          | 1.042        | <b>4.952</b>  |
| Tocoginecología            | 101          | 286          | 181          | 246          | 132        | 178          | 303          | 384          | <b>1.811</b>  |
| Pediatría                  | 76           | 248          | 151          | 193          | 80         | 134          | 204          | 373          | <b>1.459</b>  |
| Psiquiatría                | 48           | 70           | 43           | 71           | 31         | 59           | 67           | 130          | <b>519</b>    |
| Medicinas intensivas       | 30           | 80           | 52           | 91           | 34         | 39           | 100          | 174          | <b>600</b>    |
| Rehabilitación             | 22           | 16           | 9            | 28           | -          | -            | 23           | 27           | <b>125</b>    |
| <b>Total</b>               | <b>1.002</b> | <b>2.118</b> | <b>1.628</b> | <b>1.954</b> | <b>977</b> | <b>1.343</b> | <b>2.323</b> | <b>3.326</b> | <b>14.671</b> |

FUENTE: Servicio Andaluz de Salud. Sistema de Información Interhospitalario (INIHOS)

<sup>a</sup>Camas asignadas para que funcionen regularmente en periodo de actividad normal, habitualmente denominadas 'camas oficiales', y que están en condiciones de ser utilizadas por los pacientes.

<sup>b</sup>Incluyen sólo los hospitales públicos dependientes del Servicio Andaluz de Salud.

### 5.1.7. Profesionales sanitarios colegiados por provincia. Año 2003

|                  | Médicos        | Odontólogos y<br>estomatólogos | Farmacéuticos | Veterinarios  | Diplomados de enfermería |                |
|------------------|----------------|--------------------------------|---------------|---------------|--------------------------|----------------|
|                  |                |                                |               |               | Matronas*                | Total          |
| <b>Andalucía</b> |                |                                |               |               |                          |                |
| Almería          | 1.850          | 202                            | 658           | 242           | 74                       | <b>2.221</b>   |
| Cádiz            | 4.254          | 413                            | 1.238         | 474           | 373                      | <b>5.376</b>   |
| Córdoba          | 2.999          | 308                            | 879           | 637           | 81                       | <b>3.728</b>   |
| Granada          | 3.993          | 500                            | 1.396         | 307           | 129                      | <b>3.539</b>   |
| Huelva           | 1.692          | 139                            | 581           | 276           | 42                       | <b>1.948</b>   |
| Jaén             | 1.994          | 193                            | 727           | 297           | 60                       | <b>2.964</b>   |
| Málaga           | 5.688          | 737                            | 1.448         | 576           | 212                      | <b>5.216</b>   |
| Sevilla          | 7.792          | 889                            | 2.436         | 599           | 262                      | <b>8.855</b>   |
| <b>Total</b>     | <b>30.262</b>  | <b>3.381</b>                   | <b>9.363</b>  | <b>3.408</b>  | <b>1.233</b>             | <b>33.847</b>  |
| <b>España</b>    | <b>190.665</b> | <b>20.005</b>                  | <b>56.501</b> | <b>24.737</b> | <b>6.764</b>             | <b>220.769</b> |

FUENTE: INE. Estadística de profesionales sanitarios colegiados

\*Al no ser legalmente obligatorio estar colegiado en una determinada titulación de Diplomados en Enfermería para poder ejercerla, los datos pueden estar infraestimados.

## 5. Recursos sanitarios y salud de la población

### 5.1.8. Presupuesto de gastos de la Consejería de Salud y del Servicio Andaluz de Salud según capítulo. Año 2005 (miles de euros)

|  | Consejería de Salud | Servicio Andaluz de Salud | Total            |
|--|---------------------|---------------------------|------------------|
| <b>Operaciones corrientes</b>              | <b>446.417</b>      | <b>6.479.373</b>          | <b>6.925.790</b> |
| Capítulo I. Gastos de personal             | 61.137              | 3.206.823                 | <b>3.267.960</b> |
| Capítulo II. Gastos corrientes y servicios | 171.995             | 1.392.349                 | <b>1.564.344</b> |
| Capítulo III. Gastos financieros           | -                   | 1.252                     | <b>1.252</b>     |
| Capítulo IV. Transferencias corrientes     | 213.285             | 1.878.949                 | <b>2.092.234</b> |
| <b>Operaciones de capital</b>              | <b>26.567</b>       | <b>235.288</b>            | <b>261.855</b>   |
| Capítulo VI. Inversiones reales            | 12.873              | 223.392                   | <b>236.265</b>   |
| Capítulo VII. Transferencias de capital    | 13.694              | 11.896                    | <b>25.590</b>    |
| <b>Total</b>                               | <b>472.984</b>      | <b>6.714.661</b>          | <b>7.187.645</b> |

FUENTE: Consejería de Salud

## 5.2. Utilización de los recursos sanitarios

### 5.2.1. Consultas atendidas en centros de atención primaria según grupo profesional por provincia. Año 2004\* (promedio diario por profesional)

|                  | Almería | Cádiz | Córdoba | Granada | Huelva | Jaén  | Málaga | Sevilla | Andalucía    |
|------------------|---------|-------|---------|---------|--------|-------|--------|---------|--------------|
| Medicina general | 39,85   | 44,87 | 47,46   | 45,82   | 41,47  | 48,03 | 43,92  | 48,48   | <b>45,53</b> |
| Pediatría        | 27,44   | 31,26 | 31,16   | 28,76   | 27,28  | 25,57 | 29,80  | 29,45   | <b>29,26</b> |
| Enfermería       | 23,57   | 24,36 | 22,33   | 24,21   | 21,14  | 15,92 | 23,04  | 20,52   | <b>21,92</b> |
| Trabajo social   | 8,01    | 4,66  | 6,22    | 4,06    | 5,14   | 6,02  | 3,43   | 4,21    | <b>4,97</b>  |

FUENTE: Servicio Andaluz de Salud. Sistema de Información para la Gestión de Atención Primaria (SIGAP)

\*Incluye las consultas atendidas en los centros de atención primaria, ya sean a demanda o programadas. No se incluyen las visitas domiciliarias.

### 5.2.2.G. Evolución de las consultas atendidas en centros de atención primaria según grupo profesional en Andalucía\*. Años 1993-2004 (promedio diario por profesional)

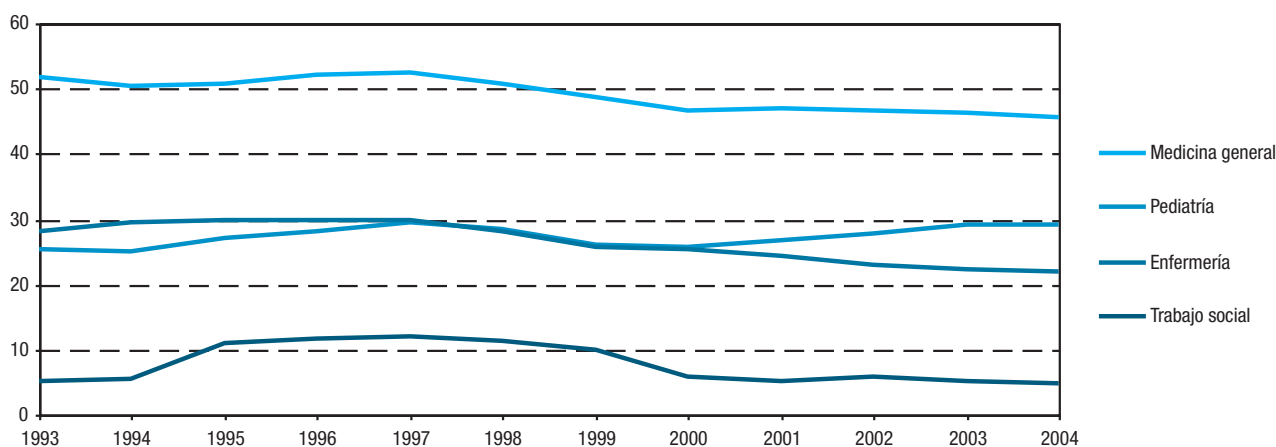

FUENTE: Servicio Andaluz de Salud. Sistema de Información para la Gestión de Atención Primaria (SIGAP)

\*Incluye las consultas atendidas en los centros de atención primaria, ya sean a demanda o programadas. No se incluyen las visitas domiciliarias.

## 5. Recursos sanitarios y salud de la población

### 5.2.3. Visitas en centros de atención primaria según grupo profesional por provincia. Año 2004<sup>a</sup> (visitas por mil habitantes)

|                        | Almería | Cádiz | Córdoba | Granada | Huelva | Jaén  | Málaga | Sevilla | Andalucía    |
|------------------------|---------|-------|---------|---------|--------|-------|--------|---------|--------------|
| Medicina general       | 7.845   | 7.786 | 8.319   | 8.367   | 7.484  | 8.323 | 7.251  | 8.213   | <b>7.944</b> |
| Pediatría <sup>b</sup> | 5.531   | 7.380 | 6.828   | 5.589   | 6.328  | 5.529 | 6.052  | 6.441   | <b>6.292</b> |
| Enfermería             | 3.226   | 3.276 | 3.210   | 3.292   | 2.769  | 2.302 | 2.953  | 2.676   | <b>2.927</b> |
| Trabajo social         | 95      | 45    | 46      | 46      | 62     | 72    | 30     | 30      | <b>47</b>    |

FUENTE: Servicio Andaluz de Salud. Sistema de Información para la Gestión de Atención Primaria (SIGAP)

<sup>a</sup>(Consultas en centros/población) \* 1.000.

<sup>b</sup>La población de referencia para el cálculo de la tasa en pediatría está constituida por la población pediátrica (menores de 15 años).

### 5.2.4.G. Evolución de las visitas en centros de atención primaria según grupo profesional en Andalucía<sup>a</sup>. Años 1993-2004 (visitas por mil habitantes)

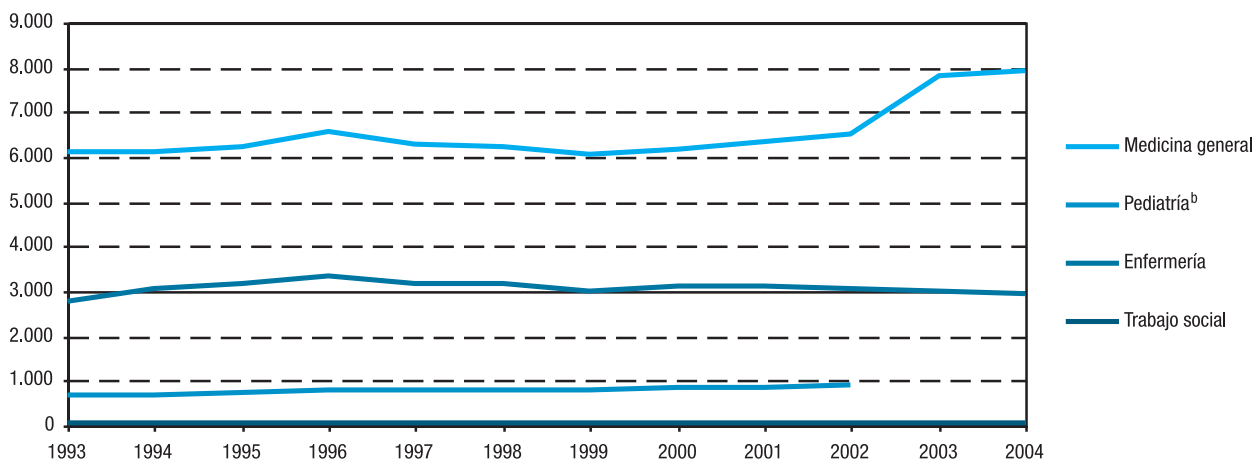

FUENTE: Servicio Andaluz de Salud. Sistema de Información para la Gestión de Atención Primaria (SIGAP)

<sup>a</sup>(Consultas en centros/población) \* 1.000.

<sup>b</sup>A partir de 2003 la población de referencia para el cálculo de la tasa en pediatría está constituida por la población pediátrica (menores de 15 años). Ello da lugar a una ruptura en la serie, por lo que no se representa este dato en el gráfico.

### 5.2.5. Atención domiciliaria realizada en atención primaria según grupo profesional por provincia. Año 2004<sup>a</sup> (atención domiciliaria por mil habitantes)

|                        | Almería | Cádiz | Córdoba | Granada | Huelva | Jaén  | Málaga | Sevilla | Andalucía    |
|------------------------|---------|-------|---------|---------|--------|-------|--------|---------|--------------|
| Medicina general       | 58,6    | 72,4  | 179,7   | 130,8   | 170,2  | 119,1 | 57,6   | 125,2   | <b>109,1</b> |
| Pediatría <sup>b</sup> | 0,3     | 4,4   | 2,3     | 0,6     | 9,9    | 3,0   | 0,1    | 3,2     | <b>2,6</b>   |
| Enfermería             | 338,8   | 300,7 | 353,3   | 359,9   | 469,1  | 515,3 | 326,6  | 466,7   | <b>389,5</b> |

FUENTE: Servicio Andaluz de Salud. Sistema de Información para la Gestión de Atención Primaria (SIGAP)

<sup>a</sup>(Atención domiciliaria/población) \*1.000.

<sup>b</sup>La población de referencia para el cálculo de la tasa en pediatría está constituida por la población pediátrica (menores de 15 años).

### 5.2.6. Altas y estancias en hospitales públicos y privados según servicio por provincia. Años 2001-2002<sup>a</sup>

|                            | Almería       | Cádiz         | Córdoba       | Granada       | Huelva        | Jaén          | Málaga         | Sevilla        | Andalucía      |
|----------------------------|---------------|---------------|---------------|---------------|---------------|---------------|----------------|----------------|----------------|
| <b>Año 2001</b>            |               |               |               |               |               |               |                |                |                |
| <b>Altas hospitalarias</b> |               |               |               |               |               |               |                |                |                |
| <b>Públicos</b>            |               |               |               |               |               |               |                |                |                |
| Medicina interna           | 14.579        | 30.628        | 25.451        | 22.709        | 12.775        | 17.561        | 28.561         | 43.743         | <b>196.007</b> |
| Cirugía                    | 11.092        | 20.914        | 16.368        | 25.270        | 8.043         | 15.106        | 23.911         | 32.197         | <b>152.901</b> |
| Traumatología              | 4.154         | 5.859         | 4.969         | 7.817         | 3.993         | 6.458         | 8.755          | 9.458          | <b>51.463</b>  |
| Obstetricia-ginecología    | 10.399        | 19.347        | 11.726        | 21.714        | 8.867         | 12.644        | 24.719         | 32.738         | <b>142.154</b> |
| Pediatría                  | 4.336         | 11.007        | 7.381         | 10.140        | 2.716         | 6.334         | 10.671         | 18.749         | <b>73.334</b>  |
| Psiquiatría                | 1.005         | 1.735         | 860           | 1.183         | 716           | 967           | 1.356          | 3.745          | <b>11.568</b>  |
| Medicina intensiva         | 2.129         | 4.232         | 2.386         | 3.935         | 1.465         | 2.566         | 2.740          | 10.075         | <b>29.528</b>  |
| Otros <sup>b</sup>         | 1.429         | 467           | 104           | 1.051         | 465           | 1.247         | 1.504          | 386            | <b>6.653</b>   |
| <b>Total</b>               | <b>49.123</b> | <b>94.189</b> | <b>69.245</b> | <b>93.819</b> | <b>39.040</b> | <b>62.883</b> | <b>102.217</b> | <b>151.091</b> | <b>663.608</b> |
| <b>Privados</b>            |               |               |               |               |               |               |                |                |                |
| Medicina interna           | 3.236         | 13.801        | 3.210         | 2.412         | 2.780         | 776           | 11.270         | 9.042          | <b>46.527</b>  |
| Cirugía                    | 2.265         | 14.210        | 7.816         | 3.785         | 3.471         | 1.124         | 11.685         | 13.181         | <b>57.537</b>  |
| Traumatología              | 1.302         | 7.237         | 3.921         | 1.423         | 1.128         | 512           | 5.816          | 11.040         | <b>32.379</b>  |
| Obstetricia-ginecología    | 1.803         | 5.681         | 2.598         | 1.923         | 542           | 676           | 3.815          | 7.120          | <b>24.158</b>  |
| Pediatría                  | 1.043         | 3.112         | 242           | 241           | 48            | 76            | 636            | 1.956          | <b>7.356</b>   |
| Psiquiatría                | -             | 22            | -             | -             | -             | -             | 591            | -              | <b>613</b>     |
| Medicina intensiva         | 536           | 497           | 819           | 545           | -             | -             | 2.593          | 2.050          | <b>7.040</b>   |
| Otros <sup>b</sup>         | -             | 101           | 574           | 511           | 4             | -             | 2.104          | 873            | <b>4.167</b>   |
| <b>Total</b>               | <b>10.185</b> | <b>44.661</b> | <b>19.180</b> | <b>10.840</b> | <b>7.973</b>  | <b>3.164</b>  | <b>38.510</b>  | <b>45.262</b>  | <b>179.777</b> |

CONTINÚA →



## 5. Recursos sanitarios y salud de la población

### 5.2.6. Altas y estancias en hospitales públicos y privados según servicio por provincia. Años 2001-2002<sup>a</sup>

CONTINUACIÓN

|                            | Almería        | Cádiz            | Córdoba        | Granada        | Huelva         | Jaén           | Málaga         | Sevilla          | Andalucía        |
|----------------------------|----------------|------------------|----------------|----------------|----------------|----------------|----------------|------------------|------------------|
| <b>Estancias</b>           |                |                  |                |                |                |                |                |                  |                  |
| <b>Públicos</b>            |                |                  |                |                |                |                |                |                  |                  |
| Medicina interna           | 142.224        | 247.645          | 238.612        | 197.341        | 113.822        | 123.835        | 267.925        | 407.623          | <b>1.739.027</b> |
| Cirugía                    | 73.376         | 147.020          | 126.771        | 138.334        | 54.888         | 69.648         | 162.028        | 231.166          | <b>1.003.231</b> |
| Traumatología              | 28.294         | 549.005          | 48.908         | 49.043         | 30.589         | 41.979         | 76.088         | 85.782           | <b>415.588</b>   |
| Obstetricia-ginecología    | 36.194         | 76.769           | 45.285         | 62.527         | 35.604         | 44.914         | 116.915        | 117.748          | <b>535.956</b>   |
| Pediatría                  | 24.816         | 48.097           | 38.824         | 45.532         | 13.896         | 28.648         | 64.869         | 106.601          | <b>371.283</b>   |
| Psiquiatría                | 14.765         | 20.714           | 15.780         | 21.217         | 8.107          | 15.695         | 17.601         | 47.517           | <b>161.396</b>   |
| Medicina intensiva         | 11.138         | 23.358           | 13.418         | 21.934         | 7.939          | 12.213         | 29.345         | 61.873           | <b>181.218</b>   |
| Otros <sup>b</sup>         | 24.504         | 11.292           | 4.311          | 23.827         | 18.138         | 26.027         | 19.661         | 11.489           | <b>139.249</b>   |
| <b>Total</b>               | <b>355.311</b> | <b>1.123.900</b> | <b>531.909</b> | <b>559.755</b> | <b>282.983</b> | <b>362.959</b> | <b>754.432</b> | <b>1.069.799</b> | <b>4.546.948</b> |
| <b>Privados</b>            |                |                  |                |                |                |                |                |                  |                  |
| Medicina interna           | 10.388         | 152.908          | 31.908         | 11.054         | 31.331         | 2.895          | 92.903         | 45.074           | <b>378.461</b>   |
| Cirugía                    | 6.705          | 51.682           | 15.698         | 14.511         | 9.699          | 5.116          | 31.711         | 32.832           | <b>167.954</b>   |
| Traumatología              | 3.764          | 37.658           | 10.607         | 6.088          | 3.811          | 1.227          | 19.365         | 37.505           | <b>120.025</b>   |
| Obstetricia-ginecología    | 6.843          | 21.707           | 7.401          | 7.565          | 1.582          | 2.044          | 12.349         | 17.630           | <b>77.121</b>    |
| Pediatría                  | 1.778          | 10.184           | 737            | 622            | 55             | 177            | 2.410          | 5.479            | <b>21.442</b>    |
| Psiquiatría                | -              | 104              | -              | -              | -              | -              | 26.662         | -                | <b>26.766</b>    |
| Medicina intensiva         | 1.508          | 2.559            | 3.095          | 912            | -              | -              | 5.676          | 5.472            | <b>19.222</b>    |
| Otros <sup>b</sup>         | 135            | 20.830           | 36.552         | 65.748         | 364            | -              | 142.019        | 26.861           | <b>292.529</b>   |
| <b>Total</b>               | <b>31.121</b>  | <b>297.632</b>   | <b>105.998</b> | <b>106.500</b> | <b>46.842</b>  | <b>11.459</b>  | <b>333.095</b> | <b>170.853</b>   | <b>1.103.520</b> |
| <b>Año 2002</b>            |                |                  |                |                |                |                |                |                  |                  |
| <b>Altas hospitalarias</b> |                |                  |                |                |                |                |                |                  |                  |
| <b>Públicos</b>            |                |                  |                |                |                |                |                |                  |                  |
| Medicina interna           | 14.413         | 30.229           | 24.250         | 22.711         | 13.358         | 17.511         | 31.558         | 42.662           | <b>196.692</b>   |
| Cirugía                    | 11.101         | 20.886           | 16.872         | 25.143         | 8.008          | 15.519         | 26.623         | 31.859           | <b>156.011</b>   |
| Traumatología              | 4.595          | 6.272            | 6.235          | 8.304          | 3.987          | 6.633          | 10.101         | 10.919           | <b>57.046</b>    |
| Obstetricia-ginecología    | 10.491         | 19.052           | 11.495         | 21.504         | 9.080          | 12.507         | 24.918         | 31.746           | <b>140.793</b>   |
| Pediatría                  | 4.406          | 10.299           | 8.481          | 9.566          | 2.724          | 8.027          | 10.733         | 19.275           | <b>73.511</b>    |
| Psiquiatría                | 1.042          | 1.730            | 802            | 1.152          | 767            | 1.125          | 1.480          | 3.236            | <b>11.334</b>    |
| Medicina intensiva         | 2.063          | 4.683            | 2.713          | 4.362          | 1.512          | 2.601          | 4.991          | 9.743            | <b>32.668</b>    |
| Otros <sup>b</sup>         | 1.395          | 437              | 68             | 823            | 489            | 1.396          | 1.543          | 421              | <b>6.572</b>     |
| <b>Total</b>               | <b>49.506</b>  | <b>93.588</b>    | <b>70.916</b>  | <b>93.565</b>  | <b>39.925</b>  | <b>65.319</b>  | <b>111.947</b> | <b>149.861</b>   | <b>674.627</b>   |
| <b>Privados</b>            |                |                  |                |                |                |                |                |                  |                  |
| Medicina interna           | 2.407          | 13.208           | 2.762          | 1.824          | 2.236          | 751            | 13.736         | 8.890            | <b>45.814</b>    |
| Cirugía                    | 2.140          | 14.354           | 8.110          | 3.309          | 3.783          | 1.128          | 12.703         | 12.499           | <b>58.026</b>    |
| Traumatología              | 997            | 5.646            | 3.827          | 1.322          | 1.421          | 544            | 6.742          | 11.865           | <b>32.364</b>    |
| Obstetricia-ginecología    | 1.399          | 6.050            | 2.803          | 2.029          | 498            | 535            | 4.120          | 7.279            | <b>24.713</b>    |
| Pediatría                  | 400            | 3.096            | 204            | 236            | 75             | 77             | 872            | 2.355            | <b>7.315</b>     |
| Psiquiatría                | -              | 22               | -              | 12             | -              | -              | 701            | -                | <b>735</b>       |
| Medicina intensiva         | 443            | 387              | 846            | 397            | -              | -              | 2.925          | 2.442            | <b>7.440</b>     |
| Otros <sup>b</sup>         | -              | 128              | 526            | 1.097          | 2              | -              | 1.865          | 675              | <b>4.293</b>     |
| <b>Total</b>               | <b>7.786</b>   | <b>42.891</b>    | <b>19.078</b>  | <b>10.226</b>  | <b>8.015</b>   | <b>3.035</b>   | <b>43.664</b>  | <b>46.005</b>    | <b>180.700</b>   |

CONTINÚA →

## 5.2.6. Altas y estancias en hospitales públicos y privados según servicio por provincia. Años 2001-2002<sup>a</sup>

CONTINUACIÓN

|                         | Almería        | Cádiz          | Córdoba        | Granada        | Huelva         | Jaén           | Málaga         | Sevilla          | Andalucía        |
|-------------------------|----------------|----------------|----------------|----------------|----------------|----------------|----------------|------------------|------------------|
| <b>Estancias</b>        |                |                |                |                |                |                |                |                  |                  |
| <b>Públicos</b>         |                |                |                |                |                |                |                |                  |                  |
| Medicina interna        | 139.936        | 250.377        | 226.315        | 197.117        | 112.914        | 121.663        | 292.866        | 403.970          | <b>1.745.158</b> |
| Cirugía                 | 74.175         | 145.575        | 122.079        | 138.301        | 55.846         | 70.756         | 168.295        | 219.815          | <b>994.842</b>   |
| Traumatología           | 29.992         | 59.056         | 48.674         | 51.517         | 30.935         | 43.233         | 81.438         | 90.869           | <b>435.644</b>   |
| Obstetricia-ginecología | 33.883         | 74.295         | 41.805         | 60.302         | 35.529         | 44.191         | 99.014         | 113.282          | <b>502.301</b>   |
| Pediatría               | 25.462         | 50.458         | 41.381         | 44.047         | 14.181         | 27.375         | 61.379         | 101.611          | <b>365.894</b>   |
| Psiquiatría             | 15.664         | 20.616         | 15.016         | 20.758         | 8.117          | 18.016         | 21.520         | 46.376           | <b>166.083</b>   |
| Medicina intensiva      | 11.651         | 24.430         | 13.975         | 21.436         | 7.190          | 12.293         | 32.221         | 58.926           | <b>182.122</b>   |
| Otros <sup>b</sup>      | 24.128         | 12.075         | 4.437          | 22.042         | 16.636         | 26.660         | 17.965         | 11.301           | <b>135.244</b>   |
| <b>Total</b>            | <b>354.891</b> | <b>636.882</b> | <b>513.682</b> | <b>555.520</b> | <b>281.348</b> | <b>364.187</b> | <b>774.698</b> | <b>1.046.150</b> | <b>4.527.288</b> |
| <b>Privados</b>         |                |                |                |                |                |                |                |                  |                  |
| Medicina interna        | 7.751          | 155.187        | 28.587         | 9.536          | 30.003         | 6.712          | 105.594        | 42.863           | <b>386.233</b>   |
| Cirugía                 | 7.588          | 49.037         | 17.376         | 12.608         | 9.238          | 1.142          | 34.506         | 29.974           | <b>161.469</b>   |
| Traumatología           | 3.485          | 30.066         | 9.763          | 5.278          | 3.986          | 550            | 20.079         | 39.657           | <b>112.864</b>   |
| Obstetricia-ginecología | 5.793          | 21.150         | 7.161          | 7.255          | 1.337          | 2.050          | 11.021         | 17.559           | <b>73.326</b>    |
| Pediatría               | 1.510          | 9.223          | 562            | 991            | 95             | 294            | 1.675          | 5.651            | <b>20.001</b>    |
| Psiquiatría             | -              | 110            | -              | 211            | -              | -              | 41.506         | -                | <b>41.827</b>    |
| Medicina intensiva      | 1.374          | 2.236          | 3.030          | 574            | -              | -              | 5.493          | 6.065            | <b>18.772</b>    |
| Otros <sup>b</sup>      | -              | 21.249         | 18.605         | 68.151         | 372            | -              | 204.712        | 24.534           | <b>337.623</b>   |
| <b>Total</b>            | <b>27.501</b>  | <b>288.258</b> | <b>85.084</b>  | <b>104.604</b> | <b>45.031</b>  | <b>10.748</b>  | <b>424.586</b> | <b>166.303</b>   | <b>1.152.115</b> |

FUENTE: Consejería de Salud. Estadística de Establecimientos Sanitarios con Régimen de Internado (EESRI)

<sup>a</sup>Las altas de cada servicio incluyen tanto aquéllas que originan la salida del paciente del hospital como las que originan el ingreso del paciente en otro servicio. Las altas totales recogen sólo las que suponen la salida del paciente del hospital. Por tanto, la suma de altas por servicios no tiene por qué coincidir con el número total de las producidas en el hospital.

<sup>b</sup>Incluye rehabilitación, larga estancia y otros servicios no comprendidos en los apartados anteriores.

## 5. Recursos sanitarios y salud de la población

### 5.2.7. Ingresos y estancias en hospitales del Servicio Andaluz de Salud según servicio por provincia. Año 2003\*

|                            | Almería        | Cádiz          | Córdoba        | Granada        | Huelva         | Jaén           | Málaga         | Sevilla          | Andalucía        |
|----------------------------|----------------|----------------|----------------|----------------|----------------|----------------|----------------|------------------|------------------|
| <b>Ingresos</b>            |                |                |                |                |                |                |                |                  |                  |
| Especialidades quirúrgicas | 11.945         | 24.434         | 20.086         | 31.028         | 11.626         | 19.509         | 30.820         | 40.294           | <b>189.742</b>   |
| Especialidades médicas     | 12.179         | 25.831         | 22.154         | 20.798         | 13.058         | 15.936         | 22.884         | 34.986           | <b>167.826</b>   |
| Medicina intensiva         | 1.280          | 2.521          | 1.495          | 2.732          | 1.039          | 1.481          | 2.534          | 4.916            | <b>17.998</b>    |
| Tocoginecología            | 7.283          | 19.020         | 11.160         | 17.574         | 9.136          | 11.414         | 21.333         | 28.007           | <b>124.927</b>   |
| Pediatría                  | 3.032          | 9.479          | 6.419          | 8.066          | 2.647          | 5.375          | 6.499          | 14.556           | <b>56.073</b>    |
| Psiquiatría                | 960            | 1.542          | 884            | 1.201          | 766            | 1.148          | 1.447          | 3.140            | <b>11.088</b>    |
| Rehabilitación             | 31             | 89             | 4              | 33             | -              | -              | 130            | 61               | <b>348</b>       |
| <b>Total</b>               | <b>36.710</b>  | <b>82.916</b>  | <b>62.202</b>  | <b>81.432</b>  | <b>38.272</b>  | <b>54.863</b>  | <b>85.647</b>  | <b>125.960</b>   | <b>568.002</b>   |
| <b>Estancias</b>           |                |                |                |                |                |                |                |                  |                  |
| Especialidades quirúrgicas | 84.677         | 198.453        | 158.283        | 185.432        | 84.783         | 105.481        | 237.730        | 310.316          | <b>1.365.155</b> |
| Especialidades médicas     | 140.633        | 258.678        | 231.519        | 210.662        | 131.061        | 146.696        | 264.651        | 404.812          | <b>1.788.712</b> |
| Medicina intensiva         | 10.394         | 23.960         | 13.943         | 23.220         | 8.258          | 12.154         | 27.721         | 52.334           | <b>171.984</b>   |
| Tocoginecología            | 23.271         | 74.680         | 38.547         | 54.106         | 34.457         | 41.482         | 89.763         | 106.669          | <b>462.975</b>   |
| Pediatría                  | 20.017         | 50.936         | 32.739         | 41.100         | 14.315         | 20.524         | 52.582         | 92.791           | <b>325.004</b>   |
| Psiquiatría                | 13.891         | 19.849         | 14.713         | 20.073         | 8.216          | 22.727         | 22.604         | 57.030           | <b>179.103</b>   |
| Rehabilitación             | 6.463          | 3.428          | 4.598          | 7.579          | -              | -              | 6.246          | 5.002            | <b>33.316</b>    |
| <b>Total</b>               | <b>299.346</b> | <b>629.984</b> | <b>494.342</b> | <b>542.172</b> | <b>281.090</b> | <b>349.064</b> | <b>701.297</b> | <b>1.028.954</b> | <b>4.326.249</b> |

FUENTE: Servicio Andaluz de Salud. Sistema de Información Interhospitalario (INIHOS)

\*Se refiere exclusivamente a hospitales públicos del Servicio Andaluz de Salud.

### 5.2.8. Actividad en el área de urgencias en los hospitales del Servicio Andaluz de Salud por provincia. Año 2003

|                          | Almería | Cádiz   | Córdoba | Granada | Huelva  | Jaén    | Málaga  | Sevilla | Andalucía        |
|--------------------------|---------|---------|---------|---------|---------|---------|---------|---------|------------------|
| Urgencias atendidas      | 222.330 | 472.963 | 281.378 | 548.228 | 203.512 | 271.980 | 684.603 | 701.815 | <b>3.386.809</b> |
| Ingresos urgentes*       | 23.256  | 48.377  | 39.040  | 42.453  | 25.235  | 34.893  | 52.483  | 77.753  | <b>343.490</b>   |
| Altas*                   | 187.950 | 397.739 | 232.380 | 479.523 | 164.488 | 225.119 | 583.136 | 581.781 | <b>2.852.116</b> |
| Fallecimientos*          | 149     | 401     | 267     | 391     | 237     | 201     | 635     | 1.212   | <b>3.493</b>     |
| Traslados otros centros* | 873     | 3.324   | 670     | 7.378   | 2.331   | 1.724   | 5.752   | 3.427   | <b>25.479</b>    |

FUENTE: Servicio Andaluz de Salud. Actividad asistencial en atención especializada

\*Datos correspondientes al año 2002.

### 5.2.9.G. Evolución de las urgencias atendidas en los hospitales del Servicio Andaluz de Salud. Años 1993-2004

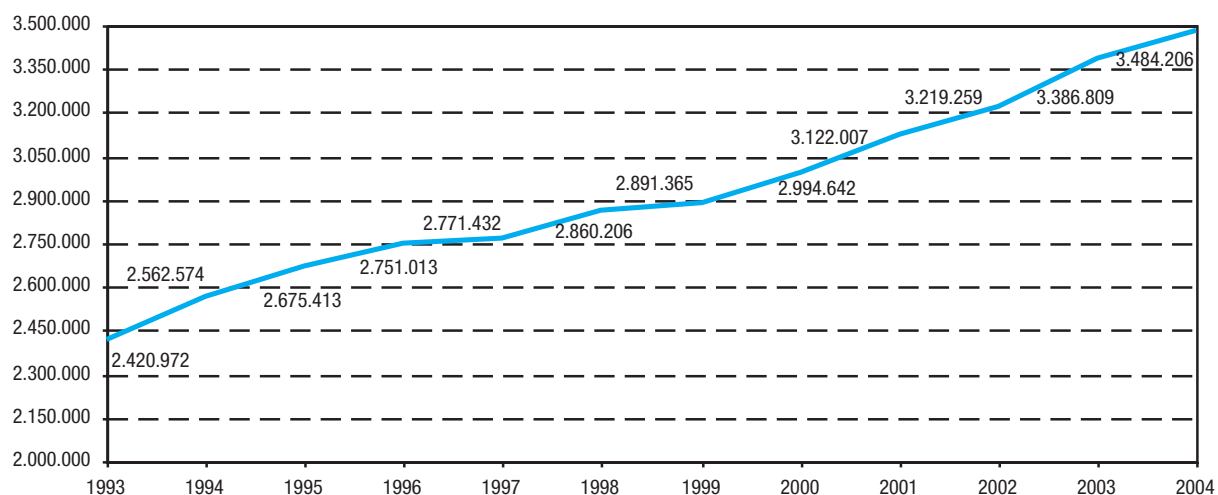

FUENTE: Servicio Andaluz de Salud. Actividad asistencial en atención especializada

### 5.2.10. Actividad en el área de cirugía en los hospitales del Servicio Andaluz de Salud por provincia. Año 2004

|                                | Almería | Cádiz  | Córdoba | Granada | Huelva | Jaén   | Málaga | Sevilla | Andalucía      |
|--------------------------------|---------|--------|---------|---------|--------|--------|--------|---------|----------------|
| Horas de quirófano disponibles | ..      | ..     | ..      | ..      | ..     | ..     | ..     | ..      | ..             |
| Intervenciones programadas     | 6.632   | 20.291 | 15.924  | 17.839  | 7.712  | 9.447  | 24.622 | 40.358  | <b>142.825</b> |
| Intervenciones urgentes        | 5.253   | 11.055 | 7.153   | 12.560  | 5.777  | 5.806  | 13.295 | 19.302  | <b>80.201</b>  |
| Intervenciones ambulatorias    | 23.438  | 43.094 | 28.125  | 34.308  | 20.261 | 20.250 | 35.726 | 79.805  | <b>285.007</b> |

FUENTE: Servicio Andaluz de Salud. Actividad asistencial en atención especializada

## 5. Recursos sanitarios y salud de la población

### 5.2.11.G. Evolución de las intervenciones quirúrgicas realizadas en hospitales del Servicio Andaluz de Salud. Años 1993-2004

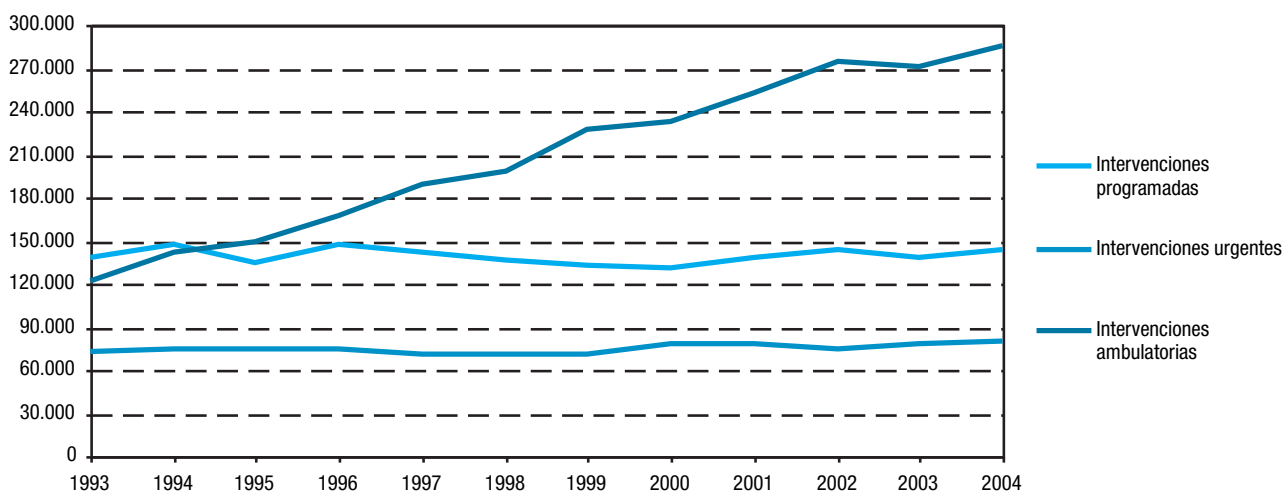

FUENTE: Servicio Andaluz de Salud. Actividad asistencial en atención especializada

### 5.2.12.G. Trasplantes de órganos y tejidos realizados en Andalucía. Año 2004

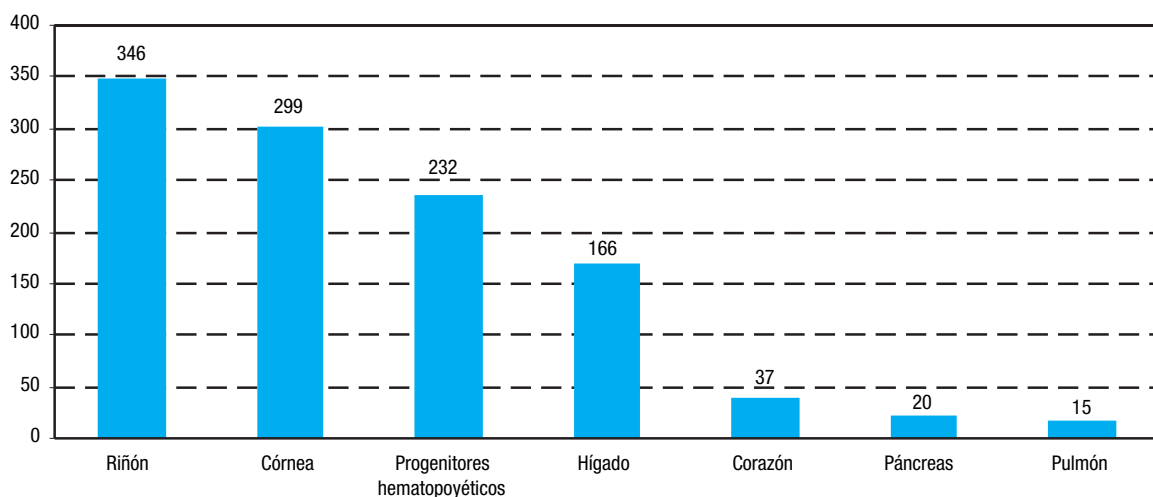

FUENTE: Servicio Andaluz de Salud

### 5.2.13.G. Evolución de los trasplantes de órganos y tejidos realizados en Andalucía. Años 1990-2004

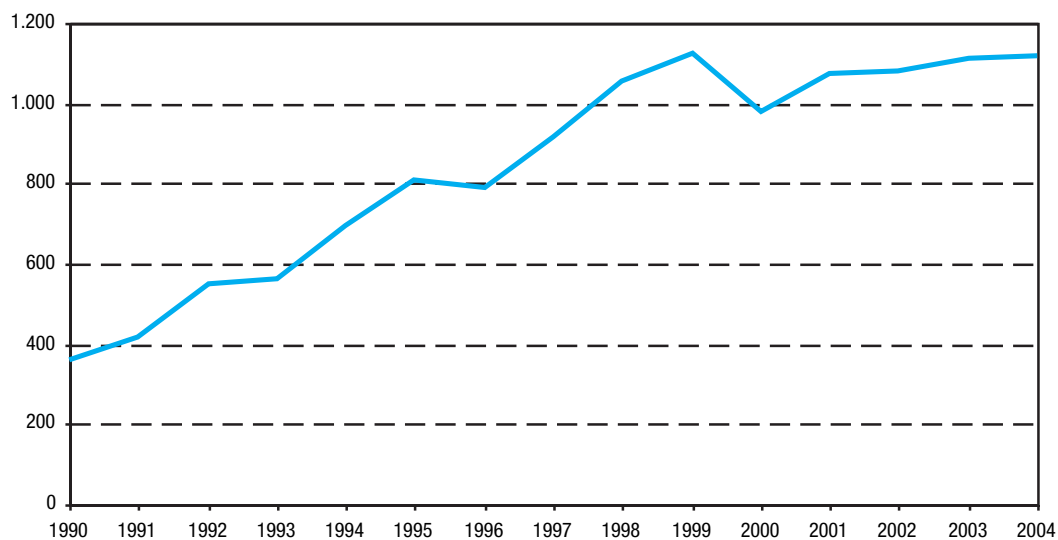

FUENTE: Servicio Andaluz de Salud

### 5.2.14.G. Tasa de donación de sangre por provincia. Año 2004

(tasas por 1.000 habitantes)

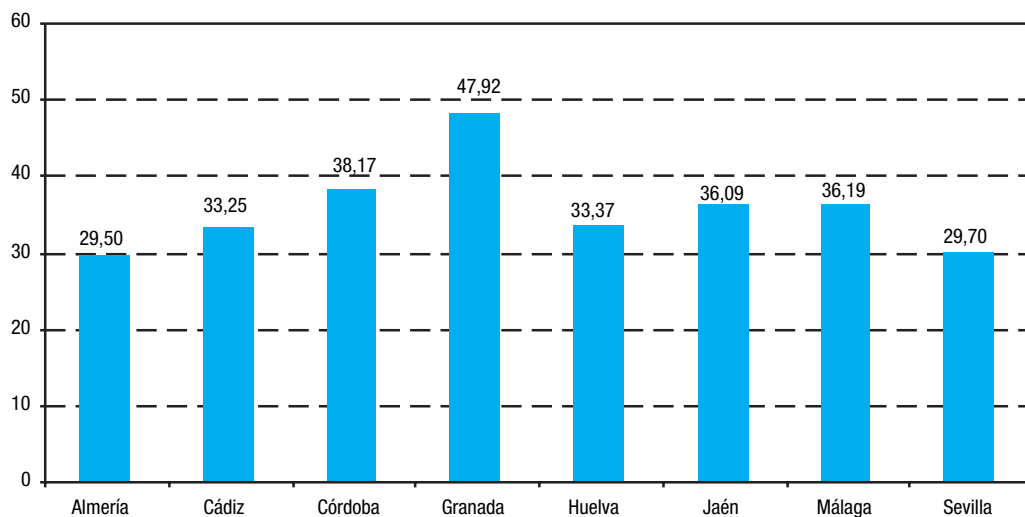

FUENTE: Servicio Andaluz de Salud

## 5. Recursos sanitarios y salud de la población

### 5.2.15.G. Evolución de la tasa de donación de sangre en Andalucía. Años 1989-2004

(tasa por 1.000 habitantes)

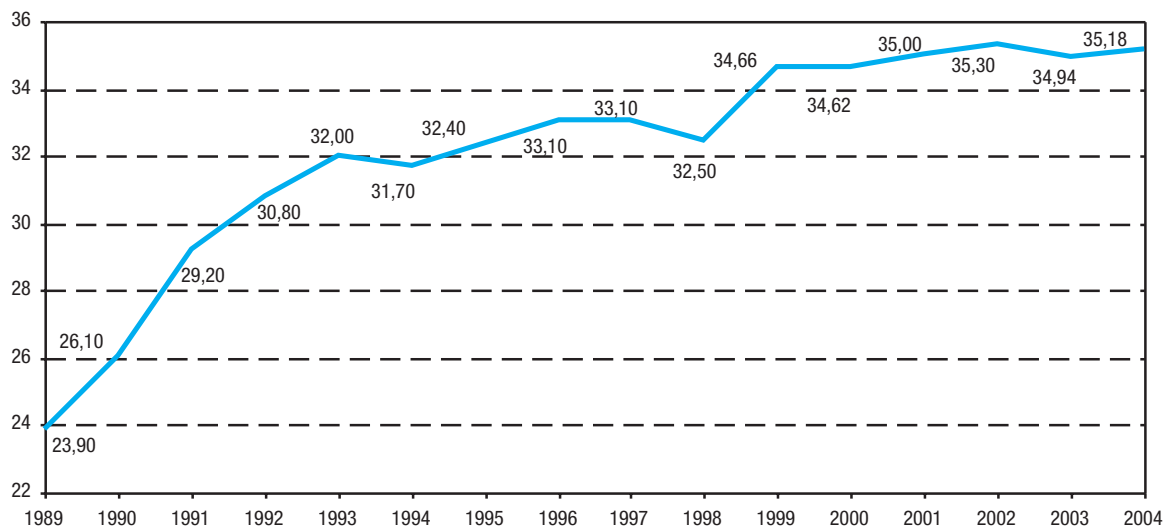

FUENTE: Servicio Andaluz de Salud

### 5.2.16. Gasto farmacéutico del Servicio Andaluz de Salud por provincia. Año 2004

|                                 | Almería           | Cádiz             | Córdoba           | Granada           | Huelva            | Jaén              | Málaga            | Sevilla           | Andalucía           |
|---------------------------------|-------------------|-------------------|-------------------|-------------------|-------------------|-------------------|-------------------|-------------------|---------------------|
| <b>Gasto (miles de euros)</b>   |                   |                   |                   |                   |                   |                   |                   |                   |                     |
| Activos                         | 31.552,43         | 57.326,81         | 44.547,21         | 39.211,71         | 23.913,56         | 31.605,83         | 68.237,30         | 86.812,39         | <b>383.217,36</b>   |
| Pensionistas                    | 88.404,71         | 174.864,92        | 146.213,56        | 139.215,11        | 82.313,29         | 123.019,20        | 213.491,26        | 286.698,32        | <b>1.254.210,26</b> |
| <b>Total</b>                    | <b>119.957,14</b> | <b>232.191,73</b> | <b>190.760,78</b> | <b>178.426,82</b> | <b>106.226,85</b> | <b>154.625,04</b> | <b>281.728,56</b> | <b>373.510,71</b> | <b>1.637.427,62</b> |
| <b>Gasto por receta (euros)</b> |                   |                   |                   |                   |                   |                   |                   |                   |                     |
| Activos                         | 8,58              | 8,90              | 9,01              | 8,83              | 8,95              | 8,35              | 9,73              | 8,73              | <b>8,93</b>         |
| Pensionistas                    | 13,79             | 13,72             | 13,62             | 13,34             | 13,33             | 13,73             | 13,55             | 12,79             | <b>13,39</b>        |
| Gasto medio                     | 11,89             | 12,10             | 12,17             | 11,99             | 12,00             | 12,13             | 12,37             | 11,54             | <b>11,99</b>        |

FUENTE: Servicio Andaluz de Salud. Estadística de prestaciones farmacéuticas en Andalucía

### 5.2.17.G. Evolución del gasto farmacéutico del Servicio Andaluz de Salud por asegurado. Años 1991-2002

(euros)

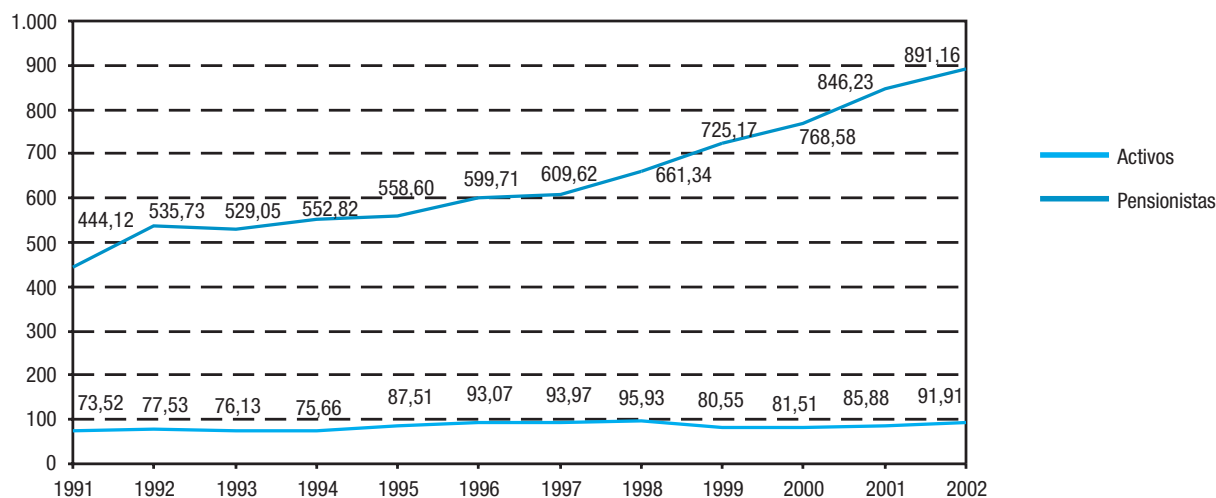

FUENTE: Servicio Andaluz de Salud. Estadística de prestaciones farmacéuticas en Andalucía

### 5.2.18. Cobertura de vacunación infantil por provincia. Año 2002<sup>a</sup>

(porcentaje)

|                            | Almería | Cádiz | Córdoba | Granada | Huelva | Jaén   | Málaga | Sevilla | Andalucía    |
|----------------------------|---------|-------|---------|---------|--------|--------|--------|---------|--------------|
| Captación <sup>b</sup>     | 97,85   | 98,37 | 100,50  | 105,13  | 79,34  | 103,70 | 96,93  | 98,07   | <b>98,23</b> |
| Primovacación <sup>c</sup> | 96,96   | 96,24 | 95,01   | 85,10   | 76,70  | 92,31  | 91,15  | 96,11   | <b>92,47</b> |
| Triple vírica <sup>d</sup> | 97,01   | 98,05 | 95,44   | 96,95   | 82,75  | 93,69  | 98,27  | 96,18   | <b>95,88</b> |
| Completa <sup>e</sup>      | 96,96   | 97,78 | 94,93   | 96,88   | 91,01  | 92,99  | 97,38  | 96,07   | <b>96,03</b> |

FUENTE: Consejería de Salud

<sup>a</sup>Las distintas tasas corresponden a distintas cohortes infantiles, por ello, los datos no son comparables entre sí.

<sup>b</sup>Porcentaje de niños, que cumplen un año durante el periodo de evaluación, que han recibido al menos una dosis de vacuna.

<sup>c</sup>Porcentaje de niños, que cumplen un año durante el periodo de evaluación, que han recibido tres dosis de vacuna DTP (difteria, tétanos, tosferina), tres de Hib (Haemophilus Influenzae tipo B), tres de Hb (hepatitis B) y tres de Polio.

<sup>d</sup>Porcentaje de niños, que cumplen dos años durante el periodo de evaluación, que reciben una dosis de vacuna Triple vírica (TV: sarampión, rubeola, parotiditis).

<sup>e</sup>Porcentaje de niños, que cumplen dos años durante el periodo de evaluación, que reciben cuatro dosis de vacuna DTP, más cuatro de Polio, una de Triple vírica, cuatro de Hib y tres de HB.



## 5. Recursos sanitarios y salud de la población

### 5.2.19. Interrupciones voluntarias de embarazo según grupo de edad por provincia de residencia. Año 2003\*

|                  | Almería      | Cádiz        | Córdoba      | Granada      | Huelva     | Jaén       | Málaga       | Sevilla      | Andalucía     |
|------------------|--------------|--------------|--------------|--------------|------------|------------|--------------|--------------|---------------|
| De 10 a 14 años  | 3            | 10           | 10           | 5            | 8          | 8          | 14           | 11           | <b>69</b>     |
| De 15 a 19 años  | 176          | 372          | 213          | 287          | 140        | 134        | 614          | 480          | <b>2.416</b>  |
| De 20 a 24 años  | 454          | 508          | 358          | 629          | 218        | 177        | 985          | 672          | <b>4.001</b>  |
| De 25 a 29 años  | 396          | 305          | 237          | 453          | 201        | 160        | 816          | 537          | <b>3.105</b>  |
| De 30 a 34 años  | 330          | 265          | 196          | 284          | 121        | 97         | 560          | 354          | <b>2.207</b>  |
| De 35 a 39 años  | 208          | 191          | 121          | 217          | 95         | 73         | 409          | 314          | <b>1.628</b>  |
| De 40 a 44 años  | 74           | 84           | 59           | 79           | 25         | 47         | 169          | 113          | <b>650</b>    |
| De 45 y más años | 4            | 9            | 6            | 7            | 3          | 5          | 15           | 15           | <b>64</b>     |
| <b>Total</b>     | <b>1.645</b> | <b>1.744</b> | <b>1.200</b> | <b>1.961</b> | <b>811</b> | <b>701</b> | <b>3.582</b> | <b>2.496</b> | <b>14.140</b> |

FUENTE: Consejería de Salud

\*Se contabilizan aquellas IVE realizadas anualmente por mujeres andaluzas o residentes en Andalucía en cualquiera de los centros acreditados y en hospitales, independientemente de si la intervención se lleva a cabo en Andalucía o en el resto del territorio nacional.

### 5.3. Estado de salud de la población

#### 5.3.1. Casos registrados de enfermedades de declaración obligatoria por provincia. Año 2004<sup>a</sup>

|                              | Almería | Cádiz | Córdoba | Granada | Huelva | Jaén | Málaga | Sevilla | Andalucía    |
|------------------------------|---------|-------|---------|---------|--------|------|--------|---------|--------------|
| Botulismo                    | -       | -     | -       | -       | -      | -    | -      | -       | -            |
| Brucelosis                   | 47      | 12    | 15      | 33      | 14     | 3    | 32     | 33      | <b>189</b>   |
| Carbunco                     | -       | -     | -       | -       | -      | -    | -      | -       | -            |
| Cólera                       | -       | -     | -       | -       | -      | -    | -      | -       | -            |
| Difteria                     | -       | -     | -       | -       | -      | -    | -      | -       | -            |
| Disenteria                   | -       | -     | -       | 6       | -      | -    | -      | 2       | <b>8</b>     |
| Enfermedad meningocócica     | 5       | 27    | 13      | 16      | 18     | 13   | 38     | 26      | <b>156</b>   |
| Fiebre exantemática med      | 12      | 5     | 7       | 17      | 2      | 8    | 14     | -       | <b>65</b>    |
| Fiebre recurrente            | -       | -     | 1       | -       | -      | -    | -      | 1       | <b>2</b>     |
| Fiebre tifoidea-paratifoidea | 2       | 4     | 5       | 1       | -      | 1    | 3      | 1       | <b>17</b>    |
| Gripe                        | ..      | ..    | ..      | ..      | ..     | ..   | ..     | ..      | ..           |
| Hepatitis A                  | 3       | 3     | 7       | 35      | 2      | 2    | 9      | 24      | <b>86</b>    |
| Hepatitis B                  | 16      | 14    | 4       | 23      | 1      | 9    | 35     | 20      | <b>122</b>   |
| Hepatitis otras <sup>b</sup> | 22      | 14    | 5       | 33      | -      | 6    | 37     | 22      | <b>139</b>   |
| Infección gonocócica         | 15      | 6     | 2       | 14      | 6      | 1    | 10     | 99      | <b>153</b>   |
| Legionelosis                 | 3       | 4     | 7       | 16      | 6      | 9    | 16     | 20      | <b>81</b>    |
| Leishmaniasis                | 1       | -     | 4       | 2       | 1      | 4    | 5      | 3       | <b>20</b>    |
| Lepra                        | -       | -     | -       | -       | -      | -    | 6      | -       | <b>6</b>     |
| Meningitis tuberculosa       | 1       | 2     | -       | -       | -      | 2    | 2      | -       | <b>7</b>     |
| Paludismo importado          | 3       | 3     | 2       | 4       | 1      | 2    | 17     | 3       | <b>35</b>    |
| Parotiditis                  | 32      | 19    | 20      | 23      | 2      | 1    | 24     | 24      | <b>145</b>   |
| Poliomielitis                | -       | -     | -       | -       | -      | -    | -      | -       | -            |
| Rabia                        | -       | -     | -       | -       | -      | -    | -      | -       | -            |
| Rubeola                      | 4       | 2     | -       | 1       | 1      | -    | 2      | 1       | <b>11</b>    |
| Rubeola congénita            | -       | -     | -       | -       | -      | -    | -      | -       | -            |
| Sarampión                    | -       | -     | -       | 1       | -      | -    | 1      | -       | <b>3</b>     |
| Sida                         | ..      | ..    | ..      | ..      | ..     | ..   | ..     | ..      | ..           |
| Sífilis                      | 60      | 17    | 5       | 14      | 3      | 6    | 40     | 73      | <b>218</b>   |
| Sífilis congénita            | -       | -     | -       | -       | -      | -    | -      | 1       | <b>1</b>     |
| Tétanos                      | -       | -     | -       | -       | -      | -    | -      | -       | -            |
| Tétanos neonatal             | -       | -     | -       | -       | -      | -    | -      | -       | -            |
| Tosferina                    | 1       | 5     | 3       | 1       | 2      | -    | 11     | 2       | <b>25</b>    |
| Triquinosis                  | -       | -     | -       | -       | -      | -    | 1      | -       | <b>1</b>     |
| Tuberculosis                 | 156     | 182   | 88      | 107     | 81     | 75   | 249    | 274     | <b>1.213</b> |
| Varicela                     | ..      | ..    | ..      | ..      | ..     | ..   | ..     | ..      | ..           |

FUENTE: Consejería de Salud

<sup>a</sup>Datos provisionales referidos a 4 de febrero de 2005.

<sup>b</sup>Se refiere a casos registrados de Hepatitis C, Hepatitis vírica y otras.

## 5. Recursos sanitarios y salud de la población

### 5.3.2. Evolución de casos registrados de enfermedades de declaración obligatoria en Andalucía<sup>a</sup>. Años 1994-2004

|                               | 1994    | 1995      | 1996    | 1997   | 1998    | 1999    | 2000   | 2001   | 2002   | 2003   | 2004  |
|-------------------------------|---------|-----------|---------|--------|---------|---------|--------|--------|--------|--------|-------|
| Botulismo                     | -       | -         | -       | -      | -       | -       | -      | -      | 1      | 2      | -     |
| Brucelosis                    | 969     | 950       | 663     | 587    | 476     | 692     | 523    | 441    | 428    | 243    | 189   |
| Carbunco                      | 3       | 2         | -       | 1      | 1       | -       | 1      | 1      | 4      | 1      | -     |
| Cólera                        | -       | 1         | -       | -      | -       | -       | -      | -      | -      | -      | -     |
| Difteria                      | -       | -         | -       | -      | 7       | -       | -      | -      | -      | -      | -     |
| Disenteria                    | 14      | 50        | 24      | 15     | 7       | 5       | 9      | 11     | 14     | 16     | 8     |
| Fiebre exantemática           | 147     | 169       | 117     | 104    | 101     | 121     | 105    | 73     | 72     | 84     | -     |
| Enfermedad meningocócica      | 203     | 145       | 153     | 367    | 115     | 343     | 336    | 152    | 198    | 179    | 156   |
| Fiebre recurrente             | 34      | 31        | 26      | 27     | 9       | 11      | 10     | 4      | 9      | 3      | 2     |
| Fiebre tifoidea-paratifoidea  | 209     | 217       | 194     | 29     | 51      | 60      | 45     | 39     | 47     | 38     | 17    |
| Gripe                         | 774.504 | 1.069.256 | 927.775 | 83.311 | 121.007 | 108.244 | 85.433 | 14.467 | 48.909 | 23.818 | ..    |
| Hepatitis <sup>b</sup>        | 2.183   | 1.614     | 1.568   | 1.108  | 972     | 680     | 617    | 530    | 474    | 391    | 347   |
| Infección gonocócica          | 2.181   | 1.609     | 1.148   | 69     | 71      | 61      | 73     | 69     | 116    | 120    | 153   |
| Legionelosis                  | 6       | 7         | -       | 10     | 23      | 13      | 41     | 95     | 118    | 124    | 81    |
| Leishmaniasis                 | 19      | 16        | 12      | 17     | 20      | 15      | 21     | 37     | 14     | 16     | 20    |
| Lepra                         | 5       | 2         | 5       | 3      | 2       | -       | 3      | 4      | 2      | 2      | 6     |
| Otras meningitis <sup>c</sup> | 391     | 540       | 207     | 608    | 170     | 276     | 1021   | 709    | 659    | 708    | 489   |
| Paludismo importado           | 13      | 27        | 14      | 17     | 26      | 21      | 36     | 30     | 30     | 31     | 35    |
| Parotiditis                   | 1.586   | 1.127     | 1.036   | 932    | 456     | 507     | 2.179  | 3.598  | 284    | 189    | 145   |
| Poliomielitis                 | -       | -         | -       | -      | -       | -       | -      | -      | -      | -      | -     |
| Rabia                         | -       | -         | -       | -      | -       | -       | -      | -      | -      | -      | -     |
| Rubeola                       | 1.474   | 901       | 2.194   | 168    | 68      | 32      | 29     | 18     | 16     | 12     | 11    |
| Sarampión                     | 856     | 2.797     | 1.079   | 68     | 37      | 24      | 35     | 13     | 3      | 186    | 3     |
| Sida                          | 1.090   | 1.076     | 893     | 707    | 526     | 445     | 328    | 289    | 278    | 273    | ..    |
| Sífilis                       | 497     | 483       | 240     | 105    | 121     | 98      | 117    | 137    | 149    | 149    | 218   |
| Tétanos                       | 9       | 7         | 2       | 9      | 1       | 9       | 9      | 5      | 3      | 2      | -     |
| Tosferina                     | 2.537   | 1.768     | 1.528   | 92     | 16      | 30      | 153    | 79     | 32     | 37     | 25    |
| Triquinosis                   | -       | 15        | 7       | 1      | -       | -       | 40     | 16     | -      | -      | 1     |
| Tuberculosis                  | 1.486   | 1.510     | 1.227   | 1.488  | 1.352   | 1.417   | 1.223  | 1.232  | 1.204  | 1.178  | 1.213 |
| Varicela                      | 103.600 | 91.268    | 59.187  | 25.208 | 19.942  | 29.470  | 13.342 | 15.162 | 19.444 | 12.274 | ..    |

FUENTE: Consejería de Salud

<sup>a</sup>Desde el año 1997 se incluyen en este grupo sólo las enfermedades que se declaran con los datos personales del paciente. Esto puede provocar variaciones muy significativas en el número de casos declarados a partir de esa fecha.

<sup>b</sup>Se refiere a casos registrados de Hepatitis A, Hepatitis B, Hepatitis C, Hepatitis vírica y otras.

<sup>c</sup>Se refiere a casos registrados de Meningitis aséptica, Meningitis bacteriana y Otras meningitis.

### 5.3.3.G. Evolución de la incidencia de SIDA según año de diagnóstico\*. Años 1985-2003

(tasas por millón de habitantes)

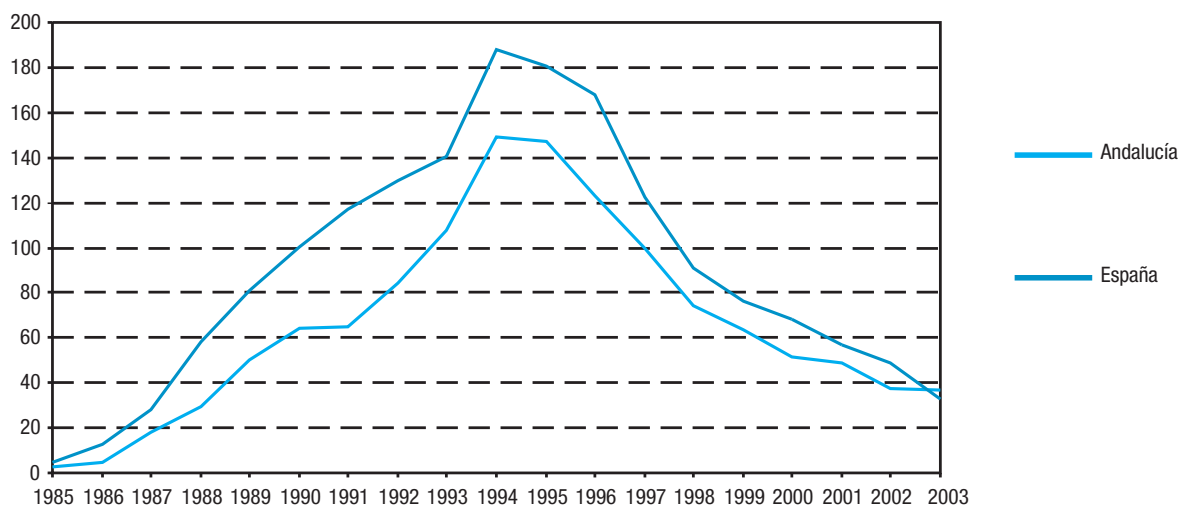

FUENTE: Consejería de Salud

\*(Nº de casos nuevos/población)\*1.000.000.

### 5.3.4. Casos admitidos a tratamiento según droga de consumo principal por provincia. Año 2004

|                   | Almería      | Cádiz        | Córdoba      | Granada      | Huelva       | Jaén         | Málaga       | Sevilla      | <b>Andalucía</b> |
|-------------------|--------------|--------------|--------------|--------------|--------------|--------------|--------------|--------------|------------------|
| Heroína + Cocaína | 274          | 379          | 152          | 391          | 520          | 94           | 719          | 969          | <b>3.498</b>     |
| Heroína           | 18           | 454          | 40           | 57           | 27           | 92           | 84           | 227          | <b>999</b>       |
| Otros opiáceos    | 15           | 84           | 16           | 28           | 19           | 8            | 30           | 68           | <b>268</b>       |
| Cocaína           | 184          | 788          | 225          | 347          | 198          | 276          | 578          | 969          | <b>3.565</b>     |
| Anfetaminas       | -            | 1            | 20           | 4            | -            | 1            | -            | 1            | <b>27</b>        |
| MDMA* y derivados | 2            | 16           | 3            | 10           | 3            | 1            | 4            | 4            | <b>43</b>        |
| Psicofármacos     | 7            | 45           | 28           | 21           | 7            | 9            | 38           | 19           | <b>174</b>       |
| Cánnabis          | 48           | 372          | 57           | 180          | 56           | 48           | 198          | 142          | <b>1.101</b>     |
| Alcohol           | 464          | 651          | 1.136        | 766          | 204          | 586          | 806          | 935          | <b>5.548</b>     |
| Otras sustancias  | -            | 3            | 4            | 11           | 3            | 1            | 7            | 17           | <b>46</b>        |
| No consta         | -            | 1            | 1            | 1            | 1            | -            | 2            | 2            | <b>8</b>         |
| <b>Total</b>      | <b>1.012</b> | <b>2.794</b> | <b>1.682</b> | <b>1.816</b> | <b>1.038</b> | <b>1.116</b> | <b>2.466</b> | <b>3.353</b> | <b>15.277</b>    |

FUENTE: Observatorio Andaluz sobre Drogas y Adicciones

\*Éxtasis.

## 5. Recursos sanitarios y salud de la población

### 5.3.5. Principales indicadores del consumo de heroína por provincia de residencia. Año 2004

|  | Almería | Cádiz | Córdoba | Granada | Huelva | Jaén | Málaga | Sevilla | <b>Andalucía</b> |
|--|---------|-------|---------|---------|--------|------|--------|---------|------------------|
| Número de casos que inician tratamiento en ambulatorio | 292     | 833   | 192     | 448     | 547    | 186  | 803    | 1.196   | <b>4.497</b>     |
| Número de casos nuevos                                 | 46      | 108   | 87      | 65      | 99     | 35   | 156    | 208     | <b>804</b>       |
| Tasa de incidencia*                                    | 7,9     | 9,3   | 11,2    | 7,7     | 20,8   | 5,4  | 11,2   | 11,6    | <b>10,5</b>      |
| Edad media casos nuevos                                | 31,7    | 31,0  | 32,5    | 34,6    | 32,3   | 33,8 | 34,4   | 31,6    | <b>32,7</b>      |
| Vía de consumo (%)                                     |         |       |         |         |        |      |        |         |                  |
| Fumada/inhalada  | 80,3    | 69,2  | 77,5    | 55,3    | 77,0   | 55,4 | 78,4   | 79,2    | <b>73,7</b>      |
| Inyectada  | 3,4     | 4,0   | 8,1     | 16,3    | 2,4    | 12,8 | 5,2    | 2,9     | <b>5,5</b>       |
| Número medio de años de consumo                        | 21,3    | 20,3  | 20,0    | 20,8    | 20,6   | 20,7 | 22,0   | 21,5    | <b>21,1</b>      |

FUENTE: Observatorio Andaluz sobre Drogas y Adicciones

\*(Número de casos nuevos/total de la población) \* 100.000.

### 5.3.6. Defunciones según causa y sexo por provincia. Año 2003\*

|   |          | Almería      | Cádiz        | Córdoba      | Granada      | Huelva       | Jaén         | Málaga       | Sevilla      | Andalucía     |
|---|----------|--------------|--------------|--------------|--------------|--------------|--------------|--------------|--------------|---------------|
| <b>Todas las causas</b>   | <b>H</b> | <b>2.428</b> | <b>4.854</b> | <b>3.723</b> | <b>3.897</b> | <b>2.217</b> | <b>3.180</b> | <b>5.985</b> | <b>7.690</b> | <b>33.974</b> |
|   | <b>M</b> | <b>1.961</b> | <b>4.184</b> | <b>3.450</b> | <b>3.563</b> | <b>2.115</b> | <b>2.965</b> | <b>5.223</b> | <b>7.379</b> | <b>30.840</b> |
| Ciertas enfermedades infecciosas y parasitarias   | H        | 41           | 175          | 72           | 63           | 59           | 52           | 133          | 151          | <b>746</b>    |
|   | M        | 24           | 85           | 51           | 42           | 32           | 34           | 79           | 115          | <b>462</b>    |
| Tumores (neoplasias)  | H        | 674          | 1.497        | 1.021        | 1.038        | 627          | 862          | 1.746        | 2.330        | <b>9.795</b>  |
|   | M        | 359          | 847          | 553          | 693          | 355          | 488          | 1.029        | 1.388        | <b>5.712</b>  |
| Enfermedades de la sangre y de los órganos hematopoyéticos, y ciertos trastornos que afectan el mecanismo de la inmunidad | H        | 6            | 7            | 8            | 9            | 1            | 9            | 12           | 14           | <b>66</b>     |
|   | M        | 9            | 12           | 12           | 9            | 8            | 12           | 14           | 9            | <b>85</b>     |
| Enfermedades endocrinas, nutricionales y metabólicas  | H        | 66           | 101          | 114          | 109          | 48           | 95           | 117          | 165          | <b>815</b>    |
|   | M        | 87           | 172          | 178          | 178          | 113          | 161          | 173          | 302          | <b>1.364</b>  |
| Trastornos mentales y del comportamiento  | H        | 41           | 81           | 63           | 75           | 17           | 54           | 95           | 103          | <b>529</b>    |
|   | M        | 74           | 119          | 128          | 138          | 38           | 86           | 148          | 166          | <b>897</b>    |
| Enfermedades del sistema nervioso   | H        | 65           | 118          | 84           | 107          | 47           | 70           | 148          | 167          | <b>806</b>    |
|   | M        | 105          | 198          | 143          | 152          | 74           | 105          | 183          | 228          | <b>1.188</b>  |
| Enfermedades del oído y de la apófisis mastoides  | H        | -            | -            | -            | -            | -            | -            | -            | -            | -             |
|   | M        | -            | -            | -            | -            | -            | -            | -            | -            | -             |
| Enfermedades del sistema circulatorio   | H        | 637          | 1.485        | 1.129        | 1.245        | 759          | 991          | 1.896        | 2.820        | <b>10.962</b> |
|   | M        | 694          | 1.664        | 1.453        | 1.514        | 960          | 1.239        | 2.275        | 3.688        | <b>13.487</b> |
| Enfermedades del sistema respiratorio   | H        | 362          | 597          | 527          | 502          | 276          | 472          | 776          | 732          | <b>4.244</b>  |
|   | M        | 238          | 430          | 349          | 247          | 191          | 314          | 449          | 469          | <b>2.687</b>  |
| Enfermedades del sistema digestivo  | H        | 140          | 280          | 249          | 273          | 127          | 211          | 363          | 417          | <b>2.060</b>  |
|   | M        | 91           | 200          | 174          | 183          | 108          | 182          | 277          | 361          | 1.576         |
| Enfermedades de la piel y del tejido subcutáneo   | H        | 3            | 12           | 4            | 4            | 3            | 2            | 7            | 15           | <b>50</b>     |
|   | M        | 3            | 17           | 8            | 11           | 9            | 3            | 20           | 31           | <b>102</b>    |
| Enfermedades del sistema osteomuscular y del tejido conjuntivo  | H        | 10           | 27           | 28           | 18           | 13           | 27           | 27           | 27           | <b>177</b>    |
|   | M        | 33           | 46           | 53           | 38           | 25           | 44           | 56           | 77           | <b>372</b>    |
| Enfermedades del sistema genitourinario   | H        | 47           | 109          | 73           | 81           | 65           | 63           | 116          | 145          | <b>699</b>    |
|   | M        | 62           | 136          | 89           | 89           | 88           | 76           | 149          | 163          | <b>852</b>    |
| Embarazo, parto y puerperio   | H        | -            | -            | -            | -            | -            | -            | -            | -            | -             |
|   | M        | -            | 1            | -            | -            | -            | 2            | 4            | 1            | <b>8</b>      |
| Ciertas afecciones originadas en el período perinatal   | H        | 10           | 14           | 17           | 17           | 8            | 11           | 20           | 36           | <b>133</b>    |
|   | M        | 8            | 15           | 11           | 9            | 1            | 6            | 12           | 23           | <b>85</b>     |
| Malformaciones congénitas, deformidades y anomalías cromosómicas  | H        | 7            | 19           | 11           | 13           | 7            | 15           | 32           | 29           | <b>133</b>    |
|   | M        | 7            | 15           | 11           | 10           | 8            | 11           | 14           | 21           | <b>97</b>     |
| Síntomas, signos y hallazgos anormales clínicos y de laboratorio, no clasificados en otra parte                           | H        | 76           | 78           | 87           | 94           | 32           | 74           | 109          | 69           | <b>619</b>    |
|   | M        | 108          | 153          | 158          | 150          | 69           | 136          | 179          | 163          | <b>1.116</b>  |
| Causas externas de morbilidad y de mortalidad   | H        | 243          | 254          | 236          | 249          | 128          | 172          | 388          | 470          | <b>2.140</b>  |
|   | M        | 59           | 74           | 79           | 100          | 36           | 66           | 162          | 174          | <b>750</b>    |

FUENTE: IEA - Consejería de Salud

\*Clasificación internacional de enfermedades 10ª revisión (grandes grupos).

## 5. Recursos sanitarios y salud de la población

### 5.3.7. Defunciones según las veinte primeras causas de muerte (CIE 10ª) por provincia. Año 2003\*

|   | Almería | Cádiz | Córdoba | Granada | Huelva | Jaén | Málaga | Sevilla | Andalucía    |
|---|---------|-------|---------|---------|--------|------|--------|---------|--------------|
| Enfermedades cerebrovasculares                                | 405     | 859   | 760     | 771     | 547    | 706  | 1.244  | 2.531   | <b>7.823</b> |
| Infarto agudo de miocardio                                    | 243     | 745   | 509     | 662     | 339    | 441  | 677    | 1.443   | <b>5.059</b> |
| Insuficiencia cardíaca  | 177     | 426   | 486     | 452     | 269    | 398  | 634    | 901     | <b>3.743</b> |
| Tumor maligno de la tráquea, de los<br>bronquios y del pulmón | 205     | 512   | 318     | 295     | 204    | 215  | 586    | 760     | <b>3.095</b> |
| Otras enfermedades del sistema respiratorio                   | 258     | 484   | 363     | 293     | 191    | 321  | 455    | 511     | <b>2.876</b> |
| Enfermedades crónicas de las vías<br>respiratorias inferiores | 237     | 311   | 346     | 336     | 150    | 311  | 544    | 436     | <b>2.671</b> |
| Otras enfermedades isquémicas del corazón                     | 186     | 367   | 251     | 242     | 222    | 176  | 607    | 582     | <b>2.633</b> |
| Otras enfermedades del corazón                                | 169     | 353   | 273     | 328     | 153    | 251  | 408    | 510     | <b>2.445</b> |
| Diabetes mellitus   | 135     | 233   | 235     | 247     | 139    | 217  | 246    | 398     | <b>1.850</b> |
| Otras enfermedades del sistema digestivo                      | 110     | 226   | 203     | 221     | 129    | 238  | 325    | 365     | <b>1.817</b> |
| Tumor maligno del colon                                       | 79      | 201   | 153     | 145     | 86     | 146  | 256    | 349     | <b>1.415</b> |
| Trastornos mentales orgánicos senil<br>y presenil             | 102     | 172   | 175     | 194     | 49     | 126  | 209    | 250     | <b>1.277</b> |
| Resto de síntomas, signos y estados<br>morbosos mal definidos | 146     | 159   | 163     | 198     | 55     | 160  | 218    | 155     | <b>1.254</b> |
| Neumonía  | 88      | 211   | 157     | 98      | 118    | 140  | 195    | 224     | <b>1.231</b> |
| Tumor maligno de sitios mal definidos,<br>secundarios         | 84      | 186   | 142     | 129     | 89     | 115  | 203    | 273     | <b>1.221</b> |
| Enfermedad de Alzheimer                                       | 117     | 210   | 129     | 154     | 73     | 99   | 182    | 218     | <b>1.182</b> |
| Enfermedades del riñón y del ureter                           | 87      | 157   | 137     | 119     | 104    | 112  | 169    | 221     | <b>1.106</b> |
| Enfermedades hipertensivas                                    | 73      | 158   | 131     | 127     | 83     | 116  | 201    | 207     | <b>1.096</b> |
| Cirrosis y otras enfermedades crónicas del hígado             | 81      | 166   | 106     | 129     | 62     | 94   | 207    | 200     | <b>1.045</b> |
| Tumor maligno de la mama                                      | 56      | 149   | 101     | 107     | 60     | 70   | 195    | 263     | <b>1.001</b> |

FUENTE: IEA - Consejería de Salud

\*Lista abreviada de tabulación.

### 5.3.8. Defunciones según causa de muerte y sexo por grupo de edad en Andalucía. Año 2003

(tasa estándar por 100.000 habitantes)

|                  |   | De 1 a 14 años | De 15 a 29 años | De 30 a 64 años | De 65 y más años |
|------------------|---|----------------|-----------------|-----------------|------------------|
| Externas*        | H | 6,01           | 51,84           | 66,47           | 123,99           |
|                  | M | 3,99           | 12,19           | 15,10           | 54,81            |
| Tumores          | H | 5,29           | 7,79            | 197,95          | 1.517,51         |
|                  | M | 4,23           | 5,96            | 101,13          | 594,32           |
| Congénitas       | H | 4,44           | 1,36            | 1,57            | 0,91             |
|                  | M | 2,02           | 0,71            | 1,68            | 0,78             |
| Sistema nervioso | H | 2,38           | 3,84            | 9,18            | 136,58           |
|                  | M | 2,89           | 1,68            | 5,40            | 142,90           |
| Infecciosas      | H | 0,85           | 1,70            | 25,39           | 64,68            |
|                  | M | 0,90           | 0,68            | 5,93            | 48,44            |
| Endocrinas       | H | 0,49           | 0,43            | 8,41            | 160,62           |
|                  | M | 1,50           | 0,57            | 5,80            | 171,50           |
| Circulatorias    | H | 0,70           | 3,91            | 121,36          | 2.163,21         |
|                  | M | 0,47           | 2,11            | 41,01           | 1.713,40         |
| Digestivas       | H | 0,19           | 1,08            | 45,65           | 317,54           |
|                  | M | 0,18           | 0,39            | 10,72           | 190,91           |
| Respiratorias    | H | 0,75           | 1,52            | 25,32           | 915,49           |
|                  | M | 0,00           | 1,07            | 8,25            | 339,22           |
| Genitourinarios  | H | 0,15           | 0,11            | 3,89            | 158,49           |
|                  | M | -              | 0,34            | 3,21            | 107,92           |

FUENTE: IEA - Consejería de Salud

\*Incluye accidentes de tráfico.

### 5.3.9. Años potenciales de vida perdidos según causa de muerte y sexo por provincia. Año 2003

(estandarizados por 1.000 habitantes)

|                                       |   | Almería | Cádiz | Córdoba | Granada | Huelva | Jaén  | Málaga | Sevilla |
|---------------------------------------|---|---------|-------|---------|---------|--------|-------|--------|---------|
| Enfermedades del aparato circulatorio | H | 8,50    | 10,39 | 9,22    | 9,72    | 7,67   | 8,32  | 10,94  | 11,28   |
|                                       | M | 3,44    | 3,61  | 2,98    | 3,31    | 4,30   | 3,08  | 3,82   | 3,53    |
| Tumores                               | H | 17,90   | 17,66 | 13,64   | 15,31   | 16,39  | 15,85 | 16,42  | 17,44   |
|                                       | M | 8,94    | 10,51 | 8,94    | 8,89    | 10,07  | 9,05  | 10,68  | 9,66    |
| Causas externas*                      | H | 25,39   | 11,06 | 13,61   | 13,28   | 14,31  | 13,06 | 15,45  | 13,80   |
|                                       | M | 3,18    | 2,46  | 2,97    | 4,01    | 3,17   | 3,46  | 5,06   | 3,30    |

FUENTE: IEA - Consejería de Salud

\*Incluye los accidentes de tráfico.



## 5. Recursos sanitarios y salud de la población

### 5.3.10.G. Evolución de los años potenciales de vida perdidos según sexo en Andalucía. Años 1986-2003 (estandarizados por 1.000 habitantes)

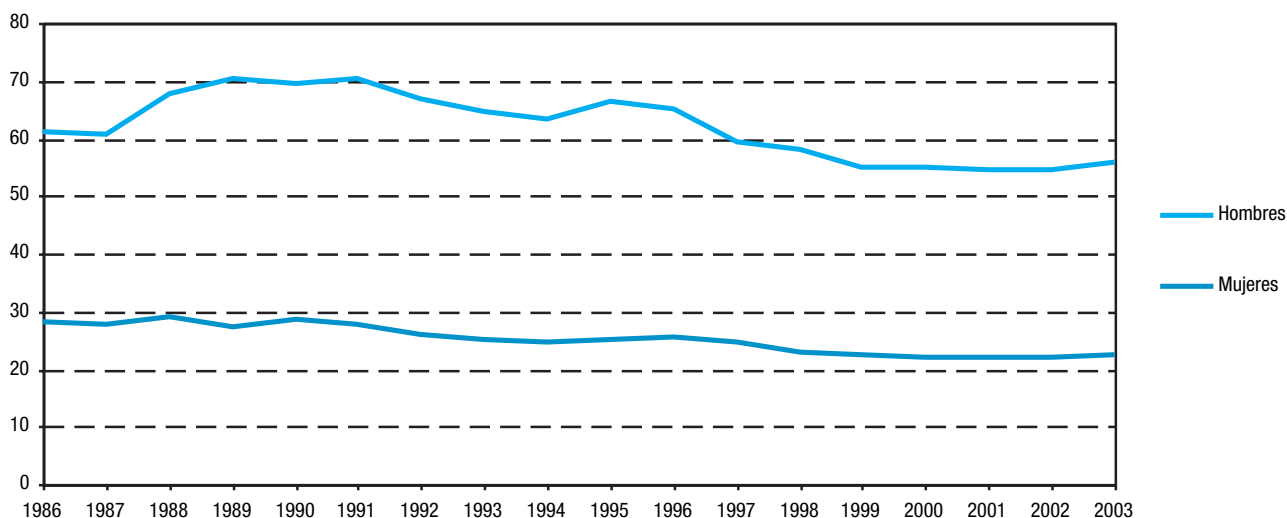

FUENTES: Años 1986-1991: INE. Movimiento Natural de la Población (MNP)  
Años 1992-2003: IEA - Consejería de Salud

### 5.3.11. Evolución de la esperanza de vida según edad por sexo en Andalucía. Años 1981-2003

|                      | 1981  | 1986  | 1991  | 1992  | 1993  | 1994  | 1995  | 1996  | 1997  | 1998  | 1999  | 2000  | 2001  | 2002  | 2003  |
|----------------------|-------|-------|-------|-------|-------|-------|-------|-------|-------|-------|-------|-------|-------|-------|-------|
| <b>Al nacer</b>      |       |       |       |       |       |       |       |       |       |       |       |       |       |       |       |
| Hombres              | 71,34 | 72,47 | 72,59 | 73,09 | 73,20 | 73,59 | 73,55 | 73,71 | 74,31 | 74,06 | 74,18 | 74,85 | 75,11 | 75,05 | 74,94 |
| Mujeres              | 77,59 | 78,82 | 79,65 | 80,14 | 80,04 | 80,46 | 80,66 | 80,73 | 80,90 | 80,98 | 81,05 | 81,42 | 81,71 | 81,81 | 81,61 |
| <b>Al año</b>        |       |       |       |       |       |       |       |       |       |       |       |       |       |       |       |
| Hombres              | 71,40 | 72,30 | 72,29 | 72,71 | 72,85 | 73,14 | 73,06 | 73,24 | 73,74 | 73,52 | 73,59 | 74,23 | 74,46 | 74,44 | 74,31 |
| Mujeres              | 77,48 | 78,53 | 79,21 | 79,68 | 79,60 | 79,90 | 80,11 | 80,15 | 80,29 | 80,40 | 80,44 | 80,81 | 81,08 | 81,17 | 80,93 |
| <b>A los 15 años</b> |       |       |       |       |       |       |       |       |       |       |       |       |       |       |       |
| Hombres              | 57,84 | 58,66 | 58,57 | 58,96 | 59,08 | 59,40 | 59,30 | 59,49 | 59,93 | 59,73 | 59,79 | 60,43 | 60,66 | 60,64 | 60,53 |
| Mujeres              | 63,80 | 64,81 | 65,43 | 65,91 | 65,78 | 66,10 | 66,29 | 66,35 | 66,51 | 66,60 | 66,66 | 66,97 | 67,22 | 67,37 | 67,10 |
| <b>A los 45 años</b> |       |       |       |       |       |       |       |       |       |       |       |       |       |       |       |
| Hombres              | 29,58 | 30,35 | 30,73 | 31,10 | 31,18 | 31,47 | 31,46 | 31,59 | 31,72 | 31,43 | 31,52 | 32,12 | 32,31 | 32,29 | 32,23 |
| Mujeres              | 34,63 | 35,64 | 36,28 | 36,69 | 36,58 | 36,87 | 37,06 | 37,16 | 37,28 | 37,28 | 37,32 | 37,64 | 37,92 | 38,02 | 37,78 |
| <b>A los 65 años</b> |       |       |       |       |       |       |       |       |       |       |       |       |       |       |       |
| Hombres              | 13,74 | 14,36 | 14,75 | 15,07 | 14,99 | 15,27 | 15,17 | 15,26 | 15,37 | 14,99 | 15,11 | 15,59 | 15,84 | 15,80 | 15,76 |
| Mujeres              | 16,93 | 17,64 | 18,16 | 18,54 | 18,39 | 18,68 | 18,83 | 18,90 | 19,02 | 18,90 | 18,98 | 19,27 | 19,60 | 19,65 | 19,51 |

FUENTE: IEA - Consejería de Salud

### 5.3.12. Nacimientos según el tiempo de gestación por provincia. Año 2003

(nacidos vivos de madres residentes según provincia de residencia de la madre)

|                          | Almería      | Cádiz         | Córdoba      | Granada      | Huelva       | Jaén         | Málaga        | Sevilla       | Andalucía     |
|--------------------------|--------------|---------------|--------------|--------------|--------------|--------------|---------------|---------------|---------------|
| Menos de 28 semanas      | 21           | 28            | 19           | 22           | 9            | 19           | 49            | 50            | <b>217</b>    |
| De 28 a 31 semanas       | 38           | 63            | 40           | 37           | 12           | 32           | 74            | 67            | <b>363</b>    |
| De 32 a 36 semanas       | 572          | 1.059         | 519          | 675          | 409          | 283          | 1.361         | 1.552         | <b>6.430</b>  |
| De 37 a 41 semanas       | 5.288        | 9.853         | 6.273        | 6.841        | 3.434        | 5.337        | 13.912        | 14.282        | <b>65.220</b> |
| De 42 y más semanas      | 130          | 772           | 381          | 367          | 264          | 481          | 454           | 676           | <b>3.525</b>  |
| No consta                | 925          | 1.758         | 942          | 1.142        | 1.076        | 536          | 12            | 3.971         | <b>10.362</b> |
| <b>Todos los tiempos</b> | <b>6.974</b> | <b>13.533</b> | <b>8.174</b> | <b>9.084</b> | <b>5.204</b> | <b>6.688</b> | <b>15.862</b> | <b>20.598</b> | <b>86.117</b> |

FUENTE: IEA. Movimiento Natural de la Población

### 5.3.13. Partos según multiplicidad y vitalidad por provincia. Año 2003

(partos de madres residentes por provincia de residencia de la madre)

|   | Almería | Cádiz  | Córdoba | Granada | Huelva | Jaén  | Málaga | Sevilla | Andalucía     |
|---|---------|--------|---------|---------|--------|-------|--------|---------|---------------|
| <b>Sencillos</b>                            |         |        |         |         |        |       |        |         |               |
| Un nacimiento                               | 6.719   | 13.079 | 7.914   | 8.786   | 5.067  | 6.492 | 15.321 | 19.844  | <b>83.222</b> |
| Una muerte fetal tardía*                    | 11      | 60     | 31      | 33      | 4      | 28    | 60     | 86      | <b>313</b>    |
| <b>Dobles</b>                               |         |        |         |         |        |       |        |         |               |
| Dos nacimientos                             | 125     | 204    | 124     | 135     | 67     | 92    | 251    | 358     | <b>1.356</b>  |
| Un nacimiento y una muerte fetal tardía     | -       | -      | -       | 4       | -      | -     | -      | 5       | <b>9</b>      |
| Dos muertes fetales tardías                 | -       | 2      | 1       | -       | -      | 1     | 1      | 2       | <b>7</b>      |
| <b>Triples</b>                              |         |        |         |         |        |       |        |         |               |
| Tres nacimientos                            | 1       | 14     | 4       | 8       | 1      | 4     | 13     | 9       | <b>54</b>     |
| Dos nacimientos y una muerte fetal tardía   | 1       | 1      | -       | -       | -      | -     | -      | 1       | <b>3</b>      |
| Un nacimiento y dos muertes fetales tardías | -       | -      | -       | -       | -      | -     | -      | -       | <b>-</b>      |
| Tres muertes fetales tardías                | -       | -      | -       | -       | -      | -     | -      | -       | <b>-</b>      |
| <b>Cuádruples o más</b>                     |         |        |         |         |        |       |        |         |               |
|   | -       | 1      | -       | -       | -      | -     | -      | 1       | <b>2</b>      |

FUENTE: IEA. Movimiento Natural de la Población

\*Muerte fetal tardía es el feto muerto con seis o más meses de gestación.

## **6. Sector primario**



# Índice del capítulo 6

|  |            |
|--|------------|
| Fuentes y metodología .....  | 247        |
| Conceptos y definiciones .....   | 249        |
| <b>6.1. Agricultura .....</b>  | <b>255</b> |
| 6.1.1. Principales características censales por provincia. Año 1999 .....  | 255        |
| 6.1.2. Número de explotaciones, superficie total y superficie agrícola utilizada (SAU) según tamaño en Andalucía. Año 2003 .....                                       | 255        |
| 6.1.3. Características censales de las explotaciones agrarias según tamaño de las mismas por provincia. Año 1999 .....   | 256        |
| 6.1.4. Características censales de las explotaciones agrarias según régimen de tenencia por provincia. Año 1999 .....  | 257        |
| 6.1.5. Número de explotaciones, superficie total y superficie agrícola utilizada (SAU) según tamaño por régimen de tenencia en Andalucía. Año 2003 .....               | 258        |
| 6.1.6. Características catastrales de las explotaciones agrarias por provincia. Año 2003 .....   | 258        |
| 6.1.7. Unidades de trabajo al año (UTA) en las explotaciones agrarias por provincia. Año 1999 .....  | 259        |
| 6.1.8. Trabajadores en las explotaciones agrarias según tamaño de la explotación en Andalucía. Año 2003 .....  | 259        |
| 6.1.9. Número de explotaciones, superficie total y superficie agrícola utilizada (SAU) según tamaño por personalidad jurídica del titular en Andalucía. Año 2003 ..... | 260        |
| 6.1.10. Explotaciones agrarias según la personalidad jurídica del titular de la explotación por provincia. Año 1999 .....  | 260        |
| 6.1.11. Superficie regable según el tamaño de la explotación en Andalucía. Año 2003 .....  | 262        |
| 6.1.12. Origen de los recursos hídricos y tipos de promoción de los regadíos por provincia. Año 1999 .....   | 262        |
| 6.1.13. Número de explotaciones y superficie total según tamaño por aprovechamiento en Andalucía. Año 2003 .....   | 263        |
| 6.1.14. Distribución general de la tierra según aprovechamiento por provincia. Año 2003 .....  | 264        |
| 6.1.15.G. Evolución de la superficie dedicada a los principales cultivos en Andalucía. Años 1991-2004 .....  | 265        |
| 6.1.16. Superficie dedicada a cultivos por provincia. Años 2003-2004 .....   | 266        |
| 6.1.17.G. Evolución de las principales producciones agrícolas en Andalucía. Años 1988-2004 .....   | 270        |
| 6.1.18. Principales producciones agrícolas por provincia. Años 2003-2004 .....   | 271        |
| 6.1.19.G. Evolución de la extensión de las explotaciones de agricultura ecológica en Andalucía. Años 1998-2004 .....   | 275        |
| 6.1.20. Número de productores y superficie dedicada a agricultura ecológica por provincia. Año 2004 .....  | 275        |
| 6.1.21. Superficie dedicada a cultivos según sean de secano o regadío por provincia. Años 2002-2003 .....  | 276        |
| <b>6.2. Ganadería .....</b>  | <b>278</b> |
| 6.2.1.G. Evolución del censo ganadero en Andalucía según especie. Años 1990-2003 .....   | 278        |
| 6.2.2. Censo ganadero según tipo de ganado por provincia. Año 2003 .....   | 278        |
| 6.2.3. Distribución del censo de ganado bovino por provincia. Año 2003 .....   | 279        |
| 6.2.4. Distribución del censo de ganado ovino y caprino por provincia. Año 2003 .....  | 280        |
| 6.2.5. Distribución del censo de ganado porcino por provincia. Año 2003 .....  | 281        |
| 6.2.6.G. Evolución de las producciones de huevo, lana, miel y cera en Andalucía. Años 1987-2003 .....  | 282        |
| 6.2.7. Huevos de aves según tipo por provincia. Año 2003 .....   | 282        |

|             |  |            |
|-------------|--|------------|
| 6.2.8.      | Producción de lana según tipo por provincia. Años 2002-2003. ....  | 283        |
| 6.2.9.      | Producción de miel, cera y rendimiento de las colmenas por provincia. Año 2003 .....   | 284        |
| <b>6.3.</b> | <b>Pesca. ....</b>   | <b>285</b> |
| 6.3.1.      | Producción de acuicultura marina según especie en Andalucía. Año 2003 .....  | 285        |
| 6.3.2.      | Número de barcos, arqueo y potencia de la flota pesquera según tipo de buque en Andalucía. Año 2002 .....                                    | 286        |
| 6.3.3.      | Flota pesquera según puerto de base por número de barcos, arqueo y potencia en Andalucía. Años 2001-2002 .....                               | 287        |
| 6.3.4.      | Pesca fresca subastada en las principales lonjas en Andalucía. Años 2003-2004 .....  | 288        |
| 6.3.5.G     | Evolución de la pesca fresca subastada en lonjas en Andalucía. Años 1991-2003 .....  | 289        |
| <b>6.4.</b> | <b>Otras actividades agrarias .....</b>  | <b>290</b> |
| 6.4.1.      | Cortas de madera en montes públicos según especie por provincia. Año 2004 .....  | 290        |
| 6.4.2.      | Cortas de madera según titularidad por provincia. Año 2004. ....   | 291        |
| 6.4.3.      | Producción de corcho en montes públicos por provincia. Años 1999-2004 .....  | 291        |
| 6.4.4.      | Producción de leña en montes públicos por provincia. Año 2004. ....  | 292        |
| 6.4.5.      | Producción de leña en montes públicos según titularidad en Andalucía. Año 2004 .....   | 292        |
| 6.4.6.      | Terrenos cinegéticos según régimen y tipo de terreno por provincia. Año 2002 .....   | 293        |
| 6.4.7.      | Aprovechamiento cinegético según tipo de caza y especie por provincia. Año 2003 .....  | 294        |
| <b>6.5.</b> | <b>Industria agroalimentaria .....</b>   | <b>295</b> |
| 6.5.1.      | Distribución de las empresas inscritas en el Registro de Industrias Agrarias según actividad por provincia. Año 2004 .....                   | 295        |
| 6.5.2.      | Modificaciones inscritas en el Registro de Industrias Agrarias según tipo por provincia. Año 2004 .....                                      | 295        |
| 6.5.3.      | Establecimientos industriales de productos alimenticios y bebidas según rama de actividad por estrato de empleo en Andalucía. Año 2003. .... | 296        |
| 6.5.4.      | Características generales de la industria agroalimentaria por sector en Andalucía. Año 2003. ....  | 297        |
| 6.5.5.      | Industrias sometidas a control según su actividad en agricultura ecológica en Andalucía. Año 2004 .....                                      | 298        |
| 6.5.6.G.    | Evolución de la producción de aceite de oliva. Años 1990-2004. ....  | 298        |
| 6.5.7.      | Productos obtenidos de la aceituna por provincia. Año 2002 .....   | 299        |
| 6.5.8.      | Productos obtenidos de la uva por provincia. Año 2002. ....  | 299        |
| 6.5.9.      | Sacrificio de ganado bovino según tipo de animal y producción de carne por provincia. Año 2002. ....   | 300        |
| 6.5.10.     | Sacrificio de ganado ovino según tipo de animal y producción de carne por provincia. Año 2002. ....  | 300        |
| 6.5.11.     | Sacrificio de ganado caprino según tipo de animal y producción de carne por provincia. Año 2002 .....  | 301        |
| 6.5.12.     | Sacrificio de ganado porcino según tipo de animal y producción de carne por provincia. Año 2002 .....  | 301        |
| 6.5.13.     | Sacrificio de ganado equino según tipo de animal y producción de carne por provincia. Año 2002 .....   | 302        |
| 6.5.14.     | Sacrificio de aves y conejos según tipo de animal y producción de carne por provincia. Año 2002 .....  | 302        |
| 6.5.15.     | Producción de leche según especie por provincia. Año 2002 .....  | 303        |
| <b>6.6.</b> | <b>Medios técnicos de producción .....</b>   | <b>304</b> |
| 6.6.1.G.    | Evolución de las semillas y plantas de vivero en Andalucía. Años 1990-2002 .....   | 304        |
| 6.6.2.      | Consumo de productos fitosanitarios por provincia. Año 2002 .....  | 304        |
| 6.6.3.      | Consumo de fertilizantes por provincia. Año 2001 .....   | 305        |
| 6.6.4.      | Inscripción de maquinaria agrícola nueva según tipo de máquina por provincia. Año 2002. ....   | 305        |
| <b>6.7.</b> | <b>Macromagnitudes del sector .....</b>  | <b>306</b> |
| 6.7.1.      | Participación en la producción final agraria según cultivo y especie por provincia. Años 2001-2004. ....                                     | 306        |
| 6.7.2.      | Macromagnitudes del sector agrario por provincia. Años 2001-2004. ....   | 308        |

# Fuentes y metodología

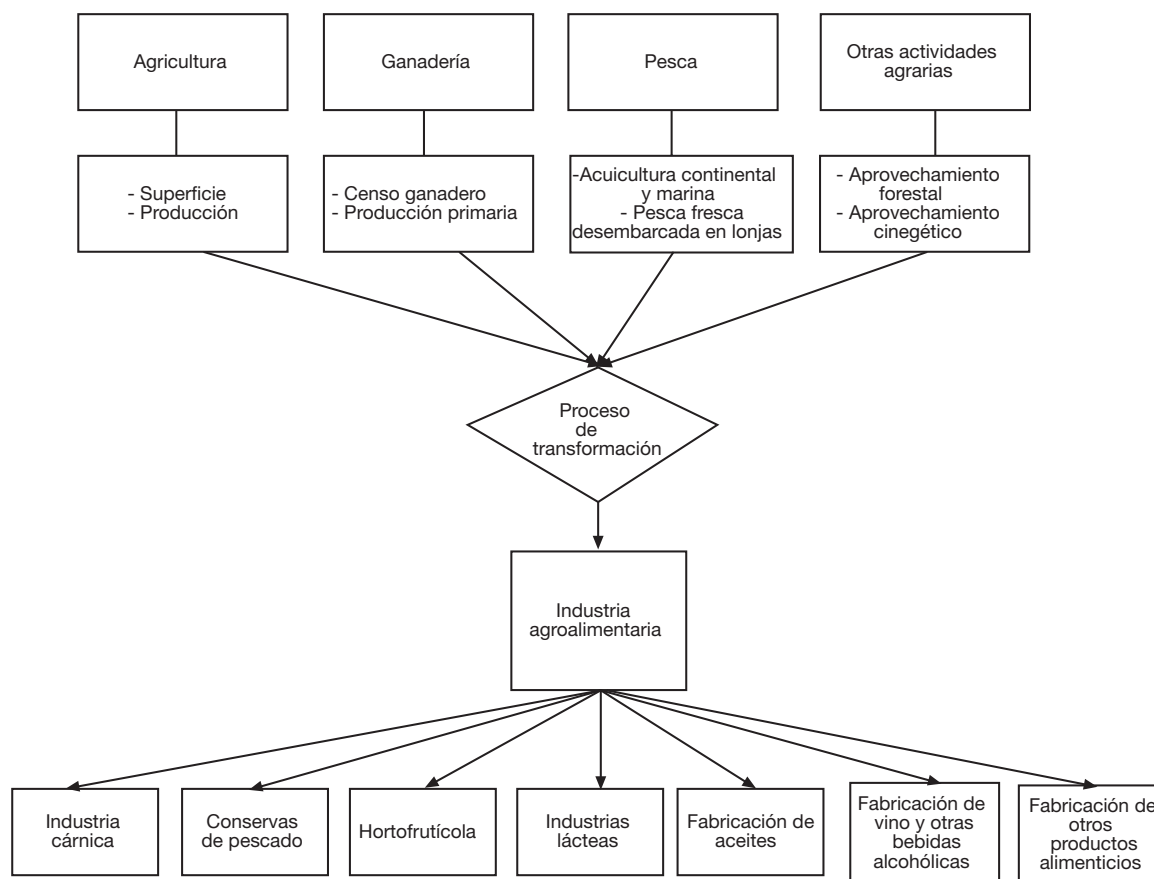

## Censo Agrario de 1999. INE

El Censo Agrario de 1999 tiene como objetivos fundamentales los siguientes:

- Evaluar la situación de la agricultura española y seguir la evolución estructural de las explotaciones agrícolas, así como obtener resultados comparables entre todos los Estados miembros de la Unión Europea.
- Obtener un marco o directorio de explotaciones agrícolas que sirva para la realización de diseños muestrales de encuestas agrícolas sectoriales.
- Cumplir con la normativa legal fijada por la Unión Europea en los diferentes reglamentos del Consejo, así como

atender a los requerimientos estadísticos nacionales y otras solicitudes internacionales de información estadística acerca del sector agrario.

La investigación se extiende a todo el territorio nacional y la información censal se refiere al año de puesta en cultivo correspondiente a la cosecha de 1999 y comprende las explotaciones existentes en el territorio nacional a 30 de septiembre de dicho año, cualquiera que sea la persona física o jurídica que actúe como titular y el destino que se dé a la producción agraria.

### **Encuesta sobre la estructura de las explotaciones agrícolas 2003. INE.**

Además del Censo Agrario la Unión Europea establece la realización de unas encuestas por muestreo para las campañas agrícolas de los años 2003, 2005 y 2007.

Esta nueva encuesta, mantiene en líneas generales el esquema de los últimos censos y encuestas para facilitar el estudio de la evolución de la agricultura y la comparabilidad de los datos, además de atender a los requerimientos estadísticos nacionales y otras solicitudes internacionales de información estadística acerca del sector agrario.

La investigación se realiza en todo el territorio nacional, y se refiere a la campaña agrícola comprendida entre el 1 de octubre de 2002 y el 30 de septiembre de 2003, que es considerado el año de referencia. Se publican resultados nacionales y de comunidad autónoma sobre superficie agrícola utilizada (tamaño de las explotaciones, tipo de cultivo, régimen de tenencia, ganadería, superficie regable, trabajo familiar y asalariado,...) y sobre la orientación técnico-económica (dimensión económica, margen bruto, orientación principal,...).

### **Estadísticas básicas por municipios. Catastro Inmobiliario Rústico. Ministerio de Economía y Hacienda**

Recoge toda la superficie rústica de cada término municipal que figura en el Catastro, tanto la sujeta a tributación como la que disfruta de algún tipo de exención. Se incluye igualmente el total de titulares catastrales, el número de parcelas reales y subparcelas, y el valor catastral.

### **Comité Andaluz de Agricultura Ecológica**

Órgano creado por la Consejería de Agricultura y Pesca de la Junta de Andalucía cuya misión es el control de la producción de la agricultura ecológica en Andalucía. Tiene como funciones específicas, entre otras, llevar los registros y el control de las entradas y las salidas de productos en las instalaciones de elaboración y mantenimiento. Con objeto de poder ejercer eficazmente el control de estas actividades, las personas físicas o jurídicas titulares de fincas e industrias deberán

notificar anualmente a este organismo su programa de producción. Mediante estos registros el Comité elabora las correspondientes estadísticas.

### **Informe de medio ambiente. Consejería de Medio Ambiente**

Es una publicación en la que, además de un conjunto de monografías sobre este tema, se proporciona una serie de estadísticas que permiten conocer la situación del medio ambiente en Andalucía con relación al resto de España y en el contexto internacional, referidas a temas tales como el clima, los suelos, los espacios forestales, los espacios naturales, la biodiversidad, el agua, el aire, los residuos, etc.

### **Consejería de Agricultura y Pesca**

Con la publicación del Manual de estadísticas agrarias y pesqueras, esta Consejería pone a disposición del público una serie de estadísticas relacionadas con el sector agrario y, más concretamente, con la agricultura, la ganadería, la pesca, el ámbito forestal, y los medios de producción.

### **Directorio de establecimientos con actividad económica en Andalucía. IEA**

Ver capítulo 10.

### **Encuesta industrial anual de empresas. Resultados de Andalucía. IEA**

Ver capítulo 7.

### **Otras fuentes**

- Anuario de estadísticas agrarias y pesqueras. Consejería de Agricultura y Pesca.
- Anuario de estadística agraria. Ministerio de Agricultura, Pesca y Alimentación.
- Cuadernos de información económica sobre la industria agroalimentaria. Ministerio de Agricultura, Pesca y Alimentación.



# Conceptos y definiciones

## 6.1. Agricultura

### Características censales

#### Explotación agrícola

Es la unidad técnico-económica de la que se obtiene productos agrarios bajo la responsabilidad de un titular. Dicha unidad se caracteriza, generalmente, por la utilización de los mismos medios de producción: mano de obra y maquinaria.

#### Explotación agrícola con tierras

Aquella explotación cuya superficie total sea igual o superior a 0,1 Ha en una o varias parcelas aunque no sean contiguas.

#### Explotación agrícola sin tierras

Explotación que tiene menos de 0,1 ha y posee, en total, una o más cabezas de ganado vacuno, dos o más cabezas entre ganado caballar, mular o asnal, seis o más cabezas entre ganado ovino o caprino, dos o más cabezas de ganado porcino, cincuenta o más aves entre gallinas, pavos, patos, ocas, pintadas, palomas, codornices, faisanes y perdices criadas en cautividad, treinta o más conejas madres y diez o más colmenas, y está situada en zonas rurales o urbanas.

#### Superficie Agrícola Utilizada (SAU)

Es el conjunto de la superficie de tierras labradas y tierras para pastos permanentes. Las tierras labradas comprenden los cultivos herbáceos, los barbechos, los huertos familiares y las tierras consagradas a cultivos leñosos.

### Explotaciones agrarias

#### Jefe de la explotación

Es la persona responsable de la gestión corriente y cotidiana de la explotación agrícola. Por lo general, coincide con el titular de la explotación, aunque también puede ser un miembro de su familia u otra persona asalariada.

#### Parcelas reales

Se refiere a los terrenos rústicos que presentan una continuidad espacial constituyendo un recinto delimitado por una línea perimetral continua y que pertenece a un solo titular catastral.

#### Personalidad jurídica del titular

Se consideran las siguientes categorías de personalidad o de condición jurídica: persona física y persona jurídica.

#### Persona física

Se denomina así cuando el titular es una persona o un grupo de personas individuales que explotan en común un proindiviso u otra agrupación de tierras o ganados sin haber formalizado legalmente una sociedad o agrupación.

#### Persona jurídica

Son personas jurídicas las corporaciones, asociaciones y fundaciones de interés público reconocidas por la ley, y las asociaciones de interés particular, sean civiles, mercantiles o industriales a las que la ley conceda personalidad propia, independiente de la de cada uno de sus asociados. A efectos censales se establecen las siguientes clases:

- Sociedad mercantil: agrupación de personas cuyo contrato de sociedad está documentado en escritura pública inscrita en el Registro Mercantil. Pueden ser sociedades anónimas, de responsabilidad limitada, colectivas y comanditarias.
- Entidad pública: la titularidad corre a cargo de alguna de las diferentes administraciones públicas (central, autonómica o local).
- Cooperativa de producción: agrupación que, sometiéndose a los principios y disposiciones de la Ley General de Cooperativas y a sus normas de desarrollo, se dedica a la obtención de productos agrarios en régimen de empresa en común.
- Sociedad Agraria de Transformación (SAT): sociedad civil de finalidad económico social para la producción, transformación y comercialización de productos agrícolas, ganaderos o forestales, debidamente inscrita en su correspondiente registro.

- Otra condición jurídica: cualquier otra persona jurídica no clasificada anteriormente como sociedades agrarias de transformación.

### **Régimen de tenencia de la tierra**

Se refiere sólo a las explotaciones agrícolas con tierras y es la forma jurídica bajo la cual actúa el titular de la explotación. Una misma explotación puede estar constituida por tierras bajo distintas formas de tenencia. Comprende los siguientes tipos:

- En propiedad: el titular tiene derecho de propiedad, con título inscrito o sin él o bien han sido explotadas pacífica e ininterrumpidamente por el titular durante 30 años como mínimo sin pago de renta. También se consideran en este grupo las tierras en usufructo. Se excluyen las tierras propiedad del titular cedidas a terceros. En el caso de explotaciones cuyo titular es una comunidad municipal o vecinal, no forman parte de las mismas las tierras que han sido dadas en suertes o arrendamiento en la campaña de referencia.

- En arrendamiento: el titular disfruta de los aprovechamientos de la misma mediante el pago de un canon o renta en metálico, en especie, o en ambas cosas a la vez, independientemente del resultado de la explotación.

- En aparcería: son aquellas tierras propiedad de tercera persona cedidas temporalmente al aparcerero mediante el pago de un tanto por ciento del producto obtenido o su equivalente en efectivo. La cuantía de dicha parte depende de las condiciones locales, el tipo de empresa y la aportación del propietario.

- Otros regímenes: se incluyen en este apartado las tierras que no están comprendidas en alguno de los regímenes anteriores, a saber, las explotadas por cesión gratuita, en fideicomiso, en litigio, en precario, en censos, foros, o en régimen comunal dadas en suertes.

### **Subparcela**

Corresponde a cada uno de los diferentes usos o tipos de cultivo existentes dentro de una parcela real. Cuando una parcela real tiene un único uso o tipo de cultivo se la contabiliza también como una subparcela.

### **Superficie catastrada**

Se corresponde con toda la superficie rústica de cada término municipal que figura en el Catastro Inmobiliario Rústico, tanto la sujeta a tributación como la que disfruta de algún tipo de exención.

### **Titulares catastrales**

Se considera titular catastral a la persona física o jurídica que sea propietaria de un inmueble rústico o titular de un derecho real o concesión administrativa, y que como tal se halle inscrito en el Catastro.

### **Titular de la explotación**

Se designa como titular de la explotación la persona, física o jurídica, que, actuando con libertad y con autonomía, asume el riesgo de una explotación agrícola, dirigiéndola por sí o mediante otra persona.

### **Trabajo familiar**

Esta característica se recoge de las explotaciones agrícolas cuyo titular sea persona física. Se considera como trabajo

familiar la mano de obra conformada por el titular, su cónyuge y otros miembros de la familia siempre que realicen trabajos agrícolas para la explotación, ya sea de forma continua o eventual, como asalariados o no asalariados.

### **Trabajo no familiar**

Es la mano de obra constituida por las personas distintas del titular y miembros de la familia que reciban una contraprestación en dinero, especie, o ambas cosas a la vez por su trabajo en la explotación.

### **Unidad de trabajo año**

Equivale al trabajo que realiza una persona a tiempo completo a lo largo de un año.

### **Valor catastral**

Es el valor del terreno rústico a efectos tributarios.

## **Distribución de la tierra según aprovechamiento**

### **Aprovechamiento de la tierra**

La superficie total de cada explotación agrícola con tierras se clasifica en tres grandes grupos, según su aprovechamiento: tierras labradas, tierras para pastos permanentes y otras tierras.

### **Barbechos y otras tierras no ocupadas**

Se incluyen todas las tierras de cultivo en descanso o no ocupadas durante el año por cualquier motivo, aunque hayan sido aprovechadas como pastos para el ganado.

### **Cultivos herbáceos**

Son cultivos temporales (las que dan dos cosechas se toman en cuenta una sola vez), las praderas temporales para siega o pastoreo, y las tierras dedicadas a huertas (incluidos los cultivos de invernadero).

### **Cultivos leñosos**

Son cultivos que ocupan el terreno durante largos periodos y no necesitan ser replantados después de cada cosecha. Incluye tierras ocupadas por árboles frutales, nogales y árboles de fruto seco, olivos, vides, etc., pero excluye la tierra dedicada a árboles para la producción de leña o madera.

### **Distribución general de la tierra**

Es el reparto y ordenación de la superficie provincial según sus diferentes aprovechamientos para tierras de cultivo, prados y pastizales, terreno forestal y otras superficies.

### **Erial a pastos**

Terreno raso con pastos accidentales que normalmente no llega a poder mantener diez kilos de peso vivo por hectárea y año.

### **Espartizal**

Terreno con población de esparto con producción o no. Circunstancialmente, puede ser objeto de algunos cuidados culturales para incrementar la producción.

### **Monte abierto**

Terreno con arbolado adulto cuyas copas cubren del 5 al 20 por ciento de la superficie, y que se utiliza principalmente para pastoreo. Según las especies, se realizan aprovechamientos de montanera. Puede labrarse en alternativas generalmente largas, con la doble finalidad de obtener una cosecha y mantener limpio el suelo de matorral. Comprende las dehesas de pasto y arbolado con encinas, alcornoques, quejigo, rebollo y otros árboles.

### **Monte leñoso**

Terreno con árboles de porte achaparrado, procedentes de brote de capa o raíz, con matorral o maleza formado por especies inferiores que cubren más del 20 por 100 de la superficie, y cuyo aprovechamiento es para leña o pastoreo. Comprende los terrenos con chaparros, de encina, roble, etc., con matas de jara, tojo, lentisco, aulaga, brezo, etc.

### **Monte maderable**

Todo terreno con una cubierta forestal, es decir, con árboles cuyas copas cubren más del 20 por 100 de la superficie del suelo, y que se utiliza para producción de madera o mejora del medio ambiente, y en el que el pastoreo está más o menos limitado. Se incluyen también las superficies temporalmente rasas por corta o quemas, así como las zonas repobladas para fines forestales aunque la densidad de las copas sea inferior al 20 por 100. Comprende los terrenos cubiertos de pinos, abetos, chopos, hayas, castaños, robles, eucaliptos y otros árboles destinados a la producción de madera.

### **Pastizales**

Se diferencian de los prados naturales en que se dan en climas más secos, no siendo susceptibles de aprovechamiento por siega.

### **Prados naturales**

Se trata de terrenos con cubierta herbácea natural (no sembrados) cuyo aprovechamiento no finaliza al recolectarse o ser aprovechado por el ganado, sino que continúa durante un periodo indefinido de años. El prado requiere humedad y admite la posibilidad de un aprovechamiento por siega. Ocasionalmente, pueden tener árboles forestales cuyas copas cubran menos del 5 por 100 de la superficie del suelo o matorral (tojo, jara, lentisco) que cubra menos del 20 por 100 de la superficie.

### **Ríos y lagos**

Comprende todas las extensiones correspondientes a lagos, lagunas, pantanos, charcas, canales y ríos normalmente ocupados por agua, estén o no en alguna época secos o a más bajo nivel. Estas extensiones se consignan al máximo nivel normal.

### **Superficies no agrícolas**

Son las superficies destinadas a otros usos tales como poblaciones, edificaciones, caminos, carreteras, vías férreas, zonas industriales, fines militares, etc.

### **Terreno forestal**

Todo terreno con cubierta forestal, es decir, con árboles cuyas copas cubren más del 20 por 100 de la superficie del suelo.

### **Terrenos improductivos**

Son los que, aun encontrándose dentro de las superficies agrícolas, no son susceptibles de ningún aprovechamiento, ni siquiera para pastos, (desiertos, pedregales, torrenteras, cumbres nevadas, etc.).

### **Tierras de cultivo**

Se corresponden con las tierras labradas. Son las que reciben cuidados culturales sea cual fuere su aprovechamiento y la fecha en que se haya realizado dentro del año agrícola. Comprenden los cultivos herbáceos, los barbechos, los huertos familiares y las tierras consagradas a cultivos leñosos.

### **Tierras para pastos permanentes**

Son tierras dedicadas a la producción de hierba de forma permanente por un periodo de cinco años o más, que no se incluyen en la rotación de cultivos. Se consideran los prados o praderas permanentes, que son las tierras dedicadas permanentemente a la producción de hierba; otras superficies utilizadas para pastos, que son otros terrenos no comprendidos en el apartado anterior que se han utilizado como pasto para el ganado; y otras tierras, que incluyen las tierras que forman parte de la explotación pero no constituyen lo que se denomina Superficie Agrícola Utilizada (SAU).

## **6.2. Ganadería**

### **Tipo de ganado**

#### **Ganado bovino**

Comprende las vacas, toros, bueyes y los terneros para sacrificio o reposición.

#### **Ganado caprino**

Comprende los cabritos, las cabras y los machos cabríos.

#### **Ganado mular**

Comprende los híbridos mulares: cruce de yeguas con asno o cruce de caballo con burra.

#### **Ganado ovino**

Comprende los corderos, las ovejas y los moruecos o carneros.

### **Producción de cera y miel**

#### **Colmenas fijistas**

Son aquellas que permanecen durante todo el año en el mismo emplazamiento, cualquiera que sea su formato.

#### **Colmenas movilizadas**

Son las que en determinadas épocas del año cambian su asentamiento (transportadas a otros lugares), cualquiera que sea su formato.

## Producción de lana

### Lana basta

Se caracteriza por ser blanca, con brillo, uniformidad muy baja, longitud de 8-12 cm., finura de 35-40 micras, ondulación escasa y rendimiento lavado a fondo 46-50 %.

### Lana entrefina

Se caracteriza por ser blanca, brillo variable, uniformidad variable, longitud de 7-8 cm., finura de 28-30 micras., ondulación de 4-6 cm. y rendimiento lavado a fondo 42-48%.

### Lana fina

Tipo caracterizado por color blanco, brillo mate, uniformidad alta, longitud de 6-8 cm., finura de 18-20 micras, ondulación de 10 cm. y rendimiento lavado a fondo 38-42%.

### Lana negra

La que procede de ganado ovino de Tronco ibérico con capa negra.

## 6.3. Pesca

### Acuicultura

Conjunto de técnicas y actividades cuyo objetivo es la cría en cautividad de organismos acuáticos, ya sean plantas o animales, en agua dulce o salada.

### Flota pesquera

Número de buques censados como de base en un puerto, o los que son habituales en sus muelles y cuyas capturas se desembarcan en dicho puerto.

### Lonja de pescado

Establecimiento portuario dotado de instalaciones autorizadas donde se controlan los desembarcos de los productos de la pesca fresca, y se contratan, manipulan y comercializan en primera venta.

### Pesca fresca

Pesca que no ha sido sometida a ningún tratamiento para su conservación distinto a la refrigeración, se mide en kg. y se clasifica según la especie en peces, moluscos y crustáceos.

### Piscifactoría

Instalación para cultivo de peces.

### Tipos de arte de pesca

- Arrastre: son aquellas que, remolcadas de forma manual o mecánica, desde una o dos embarcaciones, buscan atravesar los bancos de peces, al objeto de que estos penetren al interior del copo donde quedarán atrapados.

- Cerco: arte consistente en un paño de red de longitud y altura variable que, desplegada, circunda al banco de peces, obligándole a permanecer en el interior del círculo formado por

el arte para, posteriormente, cerrar la parte inferior del mismo, evitando que el pescado se evada.

- Palangre: arte muy selectiva que utiliza como elemento básico el anzuelo y el cordel. En su forma más sencilla, estos aparejos constan de un sedal unido al anzuelo donde se coloca el cebo para atraer a las piezas. Las formas más complejas se componen de un cabo al que se le unen perpendicularmente otros, a intervalos regulares, de donde salen los sedales que empujan los anzuelos.

- Rastro: arte cuya función es la de rastrear, arañar o remover el fondo para capturar especies que viven enterradas en él. Se utilizan para el marisqueo de moluscos bivalvos o gasterópodos, así como para pequeños crustáceos.

### Toneladas de Registro Bruto (TRB)

Mide la capacidad o volumen de un buque. Se obtiene a partir de las dimensiones básicas del mismo.

## 6.4. Otras actividades agrarias

### Caza mayor

Según la legislación vigente, las especies que pueden cazarse en Andalucía consideradas como caza mayor son: cabra montés, ciervo, corzo, gamo, muflón, arruí y jabalí.

### Caza menor

Incluye los animales menores que pueden cazarse. En Andalucía, entre los mamíferos, se encuentran el zorro, la liebre y el conejo.

### Corcho en cargadero

Corcho en el lugar en que se reúne para su transporte, una vez efectuada la pela o descorche.

### Corcho en pie

Corcho en el árbol antes de realizar la pela o descorche.

### Estéreo

Metro cúbico de volumen aparente de materiales que dejan vanos o huecos entre sí.

### Régimen cinegético especial

Categoría establecida en la Ley de Caza (Ley 1/1970 de 4 de abril) según la cual "los terrenos podrán ser de aprovechamiento cinegético común o estar sometidos a régimen especial". Dentro de estos posibles regímenes se encuentran los siguientes tipos:

- Parques Nacionales: la actividad cinegética está prohibida permanentemente, salvo por necesidades biológicas, técnicas o científicas de acuerdo con el estado y las necesidades de las especies de la fauna que se pretenden proteger.

- Reservas Nacionales de Caza: el ejercicio de la caza ha de ajustarse a lo que establezca la correspondiente Ley de Declaración, elaborada con el objeto de hacer posible la

conservación y fomento de las especies animales dentro de las comarcas de especiales características de orden físico y biológico.

- Terrenos Sometidos a Régimen de Caza Controlada: son aquéllos constituidos sobre terrenos de aprovechamiento cinegético común en los cuales la proyección, conservación, fomento y aprovechamiento de su riqueza cinegética debe adaptarse a los planes establecidos por el organismo de la administración competente.

- Cotos de Caza: son superficies continuas de terrenos susceptibles de aprovechamiento cinegético que sean declarados y reconocidos como tales. Según su titularidad o sistema de explotación, pueden ser privados, locales o sociales.

## 6.5. Industria agroalimentaria

### Características generales

#### Ventas netas de productos

Importe total de las ventas una vez descontados los 'rappels', es decir, los descuentos y similares basados en alcanzar un determinado volumen de pedidos, así como las devoluciones de ventas y otros descuentos. Se valoran a precio de venta, sin incluir gastos de transporte ni impuestos.

#### Ventas netas de mercaderías

El importe de aquellos bienes adquiridos para su posterior venta sin transformación. Son también ventas netas y se valoran igual que las ventas de productos.

#### Importe neto de la cifra de negocios

Es la suma de las ventas netas de productos y de mercaderías y de las prestaciones de servicios.

#### Trabajos realizados para el inmovilizado

Supone la contrapartida de los gastos realizados por la empresa para su inmovilizado material utilizando sus propios equipos y personal.

#### Variación de existencias de productos

Diferencia entre el importe total de las existencias finales de esos productos al término del año de referencia y el importe total de las existencias iniciales de los mismos al comienzo de dicho año. La variación de existencias se valora a precios de adquisición.

#### Dotaciones para amortización del inmovilizado

Corrección de valor realizada por depreciación del inmovilizado, tanto material como inmaterial, de la empresa.

## Sector vinícola

### Vinos de calidad producidos en regiones determinadas

Equivalente a lo que en España se conoce por Denominaciones de Origen.

## Sector cárnico

### Cabrito lechal

Cría de cabra que mama y con todos los dientes de leche.

### Cabrito pascual

Cabrito destetado hasta el año, que ha mamado 2 ó 3 meses y ha comido pasto tierno. También se le denomina chivo.

### Caprino mayor

Cabras, machos cabríos.

### Cordero

Ovino cría de la oveja destetado que ha engordado consumiendo pastos herbáceos y que no pasa de un año.

### Cordero lechal

Cordero que mama y con todos los dientes de leche.

### Cordero pascual

Cordero destetado hasta el año.

### Lechones

Cochinillos que todavía maman.

### Ovino mayor

Ovejas, moruecos o carneros.

### Peso canal medio (kg)

Peso canal total de los animales sacrificados dividido por el número de animales sacrificados.

## 6.6. Medios técnicos de producción

### Maquinaria agrícola

Conjunto de máquinas empleadas en las explotaciones agrícolas como elementos de tracción para trabajar la tierra y recolectar las cosechas, así como instalaciones de ordeño y tanques refrigerantes de leche. Puede ser de los siguientes tipos:

- Equipos para trabajo del suelo: se incluyen, únicamente, aquellos aperos cuyo destino sea la preparación o el laboreo del terreno. Se denominan 'chisels' a los cultivadores pesados para labores profundas.

- Equipo de siembra, abonado y protección: se incluyen, únicamente, aquellas máquinas accionadas por tractor o autopulsados, cuya función sea la siembra, el abonado o la protección de los cultivos. Se incluyen los pulverizadores y espolvoreadores que, aunque no sean accionados por tractor, posean motor propio. Se denominan lisiers, a los purines de consistencia semisólida.

- Equipos de recolección: se incluye en este apartado toda la maquinaria automotriz o accionada por tractor, excluyéndose la de arrastre por animal o manual. Deberá observarse la diferencia entre las máquinas de labor completa (cosechadoras integrales) y las de labor parcial (por ejemplo: arrancadoras, recogedoras, segadoras, etc.).

## 6.7. Macromagnitudes del sector

### Producción final agraria

Se define como el valor de la producción de bienes y servicios del sector agrario (agrícola, ganadera, forestal) expresado en precios corrientes del año de referencia.

### Renta agraria

Cuantifica el montante de las remuneraciones percibidas por los factores productivos: Tierra, Trabajo, Gestión Empresarial y Estado, que se traducen en Remuneración de Asalariados y

Excedente Neto de Explotaciones (intereses de capitales ajenos, impuestos directos y tasas, renta de la tierra, intereses de capitales propios, trabajo no asalariado y beneficio). Se asemeja al Valor Añadido Neto al coste de los factores.

Ver capítulo 19.

### Abreviaturas

- SAU: Superficie Agrícola Utilizada.
- UTA: Unidades de Trabajo Año.
- TRB: Toneladas de Registro Bruto.

## 6. Sector primario

### 6.1. Agricultura

#### 6.1.1. Principales características censales por provincia. Año 1999

|  | Andalucía        | Almería | Cádiz   | Córdoba   | Granada   | Huelva  | Jaén      | Málaga  | Sevilla   | España            |
|--|------------------|---------|---------|-----------|-----------|---------|-----------|---------|-----------|-------------------|
| Número de explotaciones                  | <b>364.911</b>   | 34.723  | 16.491  | 49.471    | 63.529    | 20.903  | 97.833    | 45.001  | 36.960    | <b>1.764.456</b>  |
| Superficie total (ha)                    | <b>7.789.010</b> | 797.006 | 618.069 | 1.220.973 | 1.091.847 | 929.301 | 1.273.417 | 615.457 | 1.242.941 | <b>42.180.950</b> |
| Superficie agrícola utilizada (SAU) (ha) | <b>4.974.175</b> | 270.298 | 434.142 | 967.436   | 648.302   | 421.516 | 853.372   | 368.675 | 1.010.434 | <b>26.316.786</b> |
| Número de parcelas                       | <b>1.359.313</b> | 120.753 | 38.744  | 184.715   | 275.274   | 76.288  | 391.785   | 147.445 | 124.309   | <b>18.012.760</b> |
| Tierras labradas (ha)                    | <b>3.544.931</b> | 159.104 | 284.459 | 694.480   | 473.579   | 179.632 | 661.466   | 272.189 | 820.022   | <b>16.920.359</b> |
| Unidades de trabajo año (UTA)            | <b>288.280</b>   | 54.004  | 21.204  | 34.281    | 34.034    | 31.838  | 43.074    | 25.594  | 44.250    | <b>1.188.894</b>  |
| Tamaño medio explotación (ha)            | <b>21,06</b>     | 22,70   | 36,10   | 24,50     | 16,98     | 43,42   | 12,95     | 13,45   | 32,80     | <b>23,56</b>      |
| Nº medio de parcelas por explotación     | <b>3,73</b>      | 3,48    | 2,35    | 3,73      | 4,33      | 3,65    | 4,00      | 3,28    | 3,36      | <b>10,21</b>      |

FUENTE: INE. Censo agrario de 1999

#### 6.1.2. Número de explotaciones, superficie total y superficie agrícola utilizada (SAU) según tamaño en Andalucía. Año 2003\*

|                    | Explotaciones       |               | Superficie total |               | Superficie agrícola utilizada (SAU) |               |
|--------------------|---------------------|---------------|------------------|---------------|-------------------------------------|---------------|
|                    | Nº de explotaciones | Porcentaje    | Hectáreas        | Porcentaje    | Hectáreas                           | Porcentaje    |
| <b>Con tierras</b> | <b>267.863</b>      | <b>100,00</b> | <b>6.095.679</b> | <b>100,00</b> | <b>4.671.718</b>                    | <b>100,00</b> |
| <b>Sin SAU</b>     | <b>1.284</b>        | <b>0,48</b>   | <b>30.224</b>    | <b>0,50</b>   | -                                   | -             |
| <b>Con SAU</b>     | <b>266.579</b>      | <b>99,52</b>  | <b>6.065.456</b> | <b>99,50</b>  | <b>4.671.718</b>                    | <b>100,00</b> |
| Menor de 1         | 18.062              | 6,74          | 29.880           | 0,49          | 10.137                              | 0,22          |
| De 1 a 2           | 60.921              | 22,74         | 112.799          | 1,85          | 85.357                              | 1,83          |
| De 2 a 5           | 80.869              | 30,19         | 322.249          | 5,29          | 255.227                             | 5,46          |
| De 5 a 10          | 41.621              | 15,54         | 363.148          | 5,96          | 289.852                             | 6,20          |
| De 10 a 20         | 28.162              | 10,51         | 460.404          | 7,55          | 383.600                             | 8,21          |
| De 20 a 30         | 11.560              | 4,32          | 329.974          | 5,41          | 276.198                             | 5,91          |
| De 30 a 50         | 9.271               | 3,46          | 423.640          | 6,95          | 357.535                             | 7,65          |
| De 50 a 100        | 7.899               | 2,95          | 672.619          | 11,03         | 543.131                             | 11,63         |
| Mayor de 100       | 8.214               | 3,07          | 3.350.743        | 54,97         | 2.470.682                           | 52,89         |

FUENTE: INE. Encuesta sobre la estructura de las explotaciones agrícolas 2003

\*El tamaño viene dado en ha de superficie agrícola utilizada (SAU).

## 6. Sector primario

### 6.1.3. Características censales de las explotaciones agrarias según tamaño de las mismas por provincia. Año 1999

|   | Andalucía        | Almería        | Cádiz          | Córdoba          | Granada          | Huelva         | Jaén             | Málaga         | Sevilla          | España            |
|---|------------------|----------------|----------------|------------------|------------------|----------------|------------------|----------------|------------------|-------------------|
| <b>Nº de explotaciones</b>                | <b>369.768</b>   | <b>35.112</b>  | <b>17.121</b>  | <b>49.827</b>    | <b>64.316</b>    | <b>21.402</b>  | <b>98.342</b>    | <b>45.753</b>  | <b>37.895</b>    | <b>1.790.162</b>  |
| <b>Sin tierras</b>                        | <b>4.857</b>     | <b>389</b>     | <b>630</b>     | <b>356</b>       | <b>787</b>       | <b>499</b>     | <b>509</b>       | <b>752</b>     | <b>935</b>       | <b>25.706</b>     |
| <b>Con tierras</b>                        |                  |                |                |                  |                  |                |                  |                |                  |                   |
| De 0,1 a 1 ha                             | <b>84.446</b>    | 9.353          | 4.895          | 8.963            | 18.557           | 3.990          | 21.539           | 12.149         | 5.000            | <b>455.424</b>    |
| De 1 a 5 ha                               | <b>156.066</b>   | 16.610         | 5.416          | 20.138           | 25.455           | 8.554          | 46.722           | 20.274         | 12.897           | <b>643.128</b>    |
| De 5 a 10 ha                              | <b>49.047</b>    | 3.377          | 1.750          | 7.141            | 8.320            | 2.780          | 14.380           | 5.683          | 5.616            | <b>228.565</b>    |
| De 10 a 20 ha                             | <b>32.694</b>    | 2.268          | 1.413          | 5.090            | 5.281            | 1.924          | 8.144            | 3.192          | 5.382            | <b>174.544</b>    |
| De 20 a 50 ha                             | <b>22.200</b>    | 1.703          | 1.242          | 3.910            | 3.333            | 1.601          | 4.331            | 2.078          | 4.002            | <b>137.010</b>    |
| De 50 a 100 ha                            | <b>8.988</b>     | 656            | 638            | 1.844            | 1.246            | 788            | 1.341            | 763            | 1.712            | <b>58.994</b>     |
| De 100 a 200 ha                           | <b>5.372</b>     | 345            | 419            | 1.224            | 668              | 541            | 667              | 433            | 1.075            | <b>34.407</b>     |
| Más de 200 ha                             | <b>6.098</b>     | 411            | 718            | 1.161            | 669              | 725            | 709              | 429            | 1.276            | <b>32.384</b>     |
| <b>Total</b>                              | <b>364.911</b>   | <b>34.723</b>  | <b>16.491</b>  | <b>49.471</b>    | <b>63.529</b>    | <b>20.903</b>  | <b>97.833</b>    | <b>45.001</b>  | <b>36.960</b>    | <b>1.764.456</b>  |
| <b>Nº de parcelas</b>                     |                  |                |                |                  |                  |                |                  |                |                  |                   |
| De 0,1 a 1 ha                             | <b>124.748</b>   | 15.774         | 5.710          | 11.661           | 30.978           | 5.764          | 30.592           | 18.696         | 5.573            | <b>1.346.981</b>  |
| De 1 a 5 ha                               | <b>432.678</b>   | 40.601         | 8.999          | 49.703           | 83.717           | 22.846         | 145.520          | 58.580         | 22.712           | <b>4.195.115</b>  |
| De 5 a 10 ha                              | <b>227.903</b>   | 16.248         | 3.956          | 29.502           | 45.089           | 11.811         | 81.437           | 23.802         | 16.058           | <b>2.429.267</b>  |
| De 10 a 20 ha                             | <b>191.055</b>   | 14.436         | 4.045          | 27.104           | 36.933           | 9.881          | 63.202           | 16.321         | 19.133           | <b>2.470.830</b>  |
| De 20 a 50 ha                             | <b>163.318</b>   | 13.731         | 5.083          | 26.675           | 30.748           | 10.139         | 40.720           | 12.710         | 23.512           | <b>2.691.751</b>  |
| De 50 a 100 ha                            | <b>80.934</b>    | 6.022          | 3.094          | 15.568           | 17.165           | 5.546          | 13.962           | 6.039          | 13.538           | <b>1.720.470</b>  |
| De 100 a 200 ha                           | <b>54.376</b>    | 4.653          | 2.264          | 11.717           | 11.634           | 3.352          | 7.786            | 4.125          | 8.845            | <b>1.437.282</b>  |
| Más de 200 ha                             | <b>84.301</b>    | 9.288          | 5.593          | 12.785           | 19.010           | 6.949          | 8.566            | 7.172          | 14.938           | <b>1.721.064</b>  |
| <b>Total</b>                              | <b>1.359.313</b> | <b>120.753</b> | <b>38.744</b>  | <b>184.715</b>   | <b>275.274</b>   | <b>76.288</b>  | <b>391.785</b>   | <b>147.445</b> | <b>124.309</b>   | <b>18.012.760</b> |
| <b>Superficie censada (ha)</b>            |                  |                |                |                  |                  |                |                  |                |                  |                   |
| De 0,1 a 1 ha                             | <b>44.654</b>    | 4.988          | 2.364          | 5.060            | 9.120            | 2.058          | 12.086           | 6.276          | 2.702            | <b>221.285</b>    |
| De 1 a 5 ha                               | <b>376.307</b>   | 34.992         | 12.637         | 50.236           | 61.661           | 20.796         | 115.208          | 48.559         | 32.218           | <b>1.557.660</b>  |
| De 5 a 10 ha                              | <b>341.594</b>   | 23.110         | 12.212         | 50.036           | 58.160           | 19.113         | 100.125          | 39.099         | 39.739           | <b>1.610.190</b>  |
| De 10 a 20 ha                             | <b>452.633</b>   | 31.043         | 20.155         | 71.396           | 73.470           | 26.527         | 112.080          | 43.955         | 74.007           | <b>2.442.383</b>  |
| De 20 a 50 ha                             | <b>682.355</b>   | 51.189         | 38.822         | 122.308          | 101.366          | 49.453         | 130.755          | 63.673         | 124.789          | <b>4.236.801</b>  |
| De 50 a 100 ha                            | <b>621.827</b>   | 45.076         | 44.146         | 129.789          | 86.694           | 53.980         | 91.555           | 52.661         | 117.926          | <b>4.113.549</b>  |
| De 100 a 200 ha                           | <b>742.676</b>   | 46.050         | 60.358         | 171.078          | 90.730           | 74.429         | 92.089           | 59.821         | 148.121          | <b>4.739.974</b>  |
| Más de 200 ha                             | <b>4.526.973</b> | 560.562        | 427.376        | 621.071          | 610.645          | 682.947        | 619.520          | 301.411        | 703.441          | <b>23.259.109</b> |
| <b>Total</b>                              | <b>7.789.011</b> | <b>797.006</b> | <b>618.069</b> | <b>1.220.973</b> | <b>1.091.847</b> | <b>929.301</b> | <b>1.273.417</b> | <b>615.457</b> | <b>1.242.941</b> | <b>42.180.950</b> |
| <b>Superficie agrícola utilizada (ha)</b> |                  |                |                |                  |                  |                |                  |                |                  |                   |
| De 0,1 a 1 ha                             | <b>40.554</b>    | 4.242          | 1.926          | 4.770            | 8.211            | 1.759          | 11.767           | 5.439          | 2.440            | <b>168.874</b>    |
| De 1 a 5 ha                               | <b>343.647</b>   | 27.726         | 11.353         | 47.986           | 54.673           | 17.600         | 111.674          | 41.858         | 30.777           | <b>1.188.078</b>  |
| De 5 a 10 ha                              | <b>308.750</b>   | 16.901         | 11.420         | 47.404           | 51.315           | 15.430         | 95.979           | 31.961         | 38.340           | <b>1.248.904</b>  |
| De 10 a 20 ha                             | <b>403.038</b>   | 21.803         | 18.479         | 66.568           | 63.609           | 20.088         | 106.051          | 35.062         | 71.378           | <b>1.947.290</b>  |
| De 20 a 50 ha                             | <b>592.481</b>   | 36.943         | 35.409         | 112.145          | 86.261           | 32.833         | 120.369          | 50.716         | 117.805          | <b>3.516.957</b>  |
| De 50 a 100 ha                            | <b>517.971</b>   | 29.239         | 39.229         | 118.472          | 71.733           | 32.578         | 81.029           | 39.353         | 106.338          | <b>3.456.799</b>  |
| De 100 a 200 ha                           | <b>594.704</b>   | 28.547         | 52.237         | 155.993          | 73.119           | 39.699         | 74.976           | 43.744         | 126.389          | <b>3.772.891</b>  |
| Más de 200 ha                             | <b>2.173.032</b> | 104.898        | 264.087        | 414.099          | 239.380          | 261.529        | 251.528          | 120.545        | 516.966          | <b>11.016.992</b> |
| <b>Total</b>                              | <b>4.974.175</b> | <b>270.298</b> | <b>434.142</b> | <b>967.436</b>   | <b>648.302</b>   | <b>421.516</b> | <b>853.372</b>   | <b>368.675</b> | <b>1.010.434</b> | <b>26.316.787</b> |

FUENTE: INE. Censo agrario de 1999



#### 6.1.4. Características censales de las explotaciones agrarias según régimen de tenencia por provincia. Año 1999\*

|                                    | Andalucía        | Almería | Cádiz   | Córdoba   | Granada   | Huelva  | Jaén      | Málaga  | Sevilla   | España            |
|------------------------------------|------------------|---------|---------|-----------|-----------|---------|-----------|---------|-----------|-------------------|
| <b>Todos los regímenes</b>         |                  |         |         |           |           |         |           |         |           |                   |
| Número de explotaciones            | <b>364.911</b>   | 34.723  | 16.491  | 49.471    | 63.529    | 20.903  | 97.833    | 45.001  | 36.960    | <b>1.764.456</b>  |
| Superficie total (ha)              | <b>7.789.011</b> | 797.006 | 618.069 | 1.220.973 | 1.091.847 | 929.301 | 1.273.417 | 615.457 | 1.242.941 | <b>42.180.951</b> |
| Superficie agrícola utilizada (ha) | <b>4.974.175</b> | 270.298 | 434.142 | 967.436   | 648.302   | 421.516 | 853.372   | 368.675 | 1.010.434 | <b>26.316.787</b> |
| <b>Propiedad</b>                   |                  |         |         |           |           |         |           |         |           |                   |
| Número de explotaciones            | <b>334.038</b>   | 32.231  | 14.278  | 44.513    | 58.461    | 19.035  | 90.522    | 42.260  | 32.738    | <b>1.664.816</b>  |
| Superficie total (ha)              | <b>5.875.301</b> | 472.699 | 454.312 | 896.979   | 796.225   | 725.867 | 1.101.110 | 499.682 | 928.426   | <b>31.194.823</b> |
| Superficie agrícola utilizada (ha) | <b>3.750.164</b> | 223.751 | 301.838 | 691.778   | 481.941   | 305.239 | 709.070   | 291.903 | 744.644   | <b>17.632.290</b> |
| <b>Arrendamiento</b>               |                  |         |         |           |           |         |           |         |           |                   |
| Número de explotaciones            | <b>48.179</b>    | 2.591   | 2.986   | 9.051     | 8.129     | 2.301   | 11.468    | 4.498   | 7.155     | <b>270.236</b>    |
| Superficie total (ha)              | <b>1.200.852</b> | 45.271  | 141.393 | 274.542   | 133.631   | 139.821 | 119.356   | 78.941  | 267.896   | <b>7.907.502</b>  |
| Superficie agrícola utilizada (ha) | <b>977.538</b>   | 35.282  | 120.097 | 245.198   | 113.073   | 72.686  | 99.006    | 65.025  | 227.171   | <b>7.073.199</b>  |
| <b>Aparcería</b>                   |                  |         |         |           |           |         |           |         |           |                   |
| Número de explotaciones            | <b>8.420</b>     | 899     | 187     | 759       | 1.343     | 189     | 3.927     | 478     | 638       | <b>38.534</b>     |
| Superficie total (ha)              | <b>124.901</b>   | 10.307  | 3.110   | 20.184    | 22.127    | 4.959   | 36.469    | 6.341   | 21.403    | <b>859.086</b>    |
| Superficie agrícola utilizada (ha) | <b>111.547</b>   | 8.123   | 3.012   | 18.876    | 19.722    | 3.781   | 33.646    | 4.298   | 20.089    | <b>787.295</b>    |
| <b>Otros regímenes de tenencia</b> |                  |         |         |           |           |         |           |         |           |                   |
| Número de explotaciones            | <b>12.881</b>    | 1.306   | 1.069   | 1.694     | 2.596     | 1.522   | 2.291     | 1033    | 1.370     | <b>71.272</b>     |
| Superficie total (ha)              | <b>587.958</b>   | 268.729 | 19.254  | 29.269    | 139.864   | 58.653  | 16.481    | 30.493  | 25.216    | <b>2.219.540</b>  |
| Superficie agrícola utilizada (ha) | <b>134.927</b>   | 3.142   | 9.195   | 11.585    | 33.566    | 39.809  | 11.650    | 7.450   | 18.530    | <b>824.003</b>    |

FUENTE: INE. Censo agrario de 1999

\*La suma por regímenes no tiene por qué coincidir con el total al poder estar constituida una explotación por tierras bajo distintas forma de tenencia.

## 6. Sector primario

### 6.1.5. Número de explotaciones, superficie total y superficie agrícola utilizada (SAU) según tamaño por régimen de tenencia en Andalucía. Año 2003<sup>ab</sup>

|                    | Propiedad           |                       |                  | Arrendamiento       |                       |                | Aparcería           |                       |               | Otros regímenes     |                       |                |
|--------------------|---------------------|-----------------------|------------------|---------------------|-----------------------|----------------|---------------------|-----------------------|---------------|---------------------|-----------------------|----------------|
|                    | Nº de explotaciones | Superficie total (ha) | SAU (ha)         | Nº de explotaciones | Superficie total (ha) | SAU (ha)       | Nº de explotaciones | Superficie total (ha) | SAU (ha)      | Nº de explotaciones | Superficie total (ha) | SAU (ha)       |
| <b>Con tierras</b> | <b>244.540</b>      | <b>4.803.181</b>      | <b>3.617.679</b> | <b>36.900</b>       | <b>1.064.807</b>      | <b>910.332</b> | <b>2.671</b>        | <b>45.738</b>         | <b>39.735</b> | <b>5.601</b>        | <b>181.953</b>        | <b>103.972</b> |
| <b>Sin SAU</b>     | <b>1.113</b>        | <b>19.545</b>         | <b>..</b>        | <b>198</b>          | <b>10.644</b>         | <b>..</b>      | <b>..</b>           | <b>..</b>             | <b>..</b>     | <b>16</b>           | <b>35</b>             | <b>..</b>      |
| <b>Con SAU</b>     | <b>243.426</b>      | <b>4.783.636</b>      | <b>3.617.679</b> | <b>36.702</b>       | <b>1.054.163</b>      | <b>910.332</b> | <b>2.671</b>        | <b>45.738</b>         | <b>39.735</b> | <b>5.585</b>        | <b>181.918</b>        | <b>103.972</b> |
| Menor de 1         | 16.394              | 24.205                | 9.074            | 1.553               | 5.371                 | 780            | 161                 | 22                    | 21            | 522                 | 282                   | 261            |
| De 1 a 2           | 56.525              | 103.611               | 78.540           | 4.143               | 7.287                 | 5.576          | 538                 | 1.059                 | 513           | 753                 | 843                   | 728            |
| De 2 a 5           | 74.645              | 289.700               | 227.995          | 8.634               | 26.951                | 21.883         | 551                 | 806                   | 761           | 2.284               | 4.792                 | 4.588          |
| De 5 a 10          | 38.243              | 325.986               | 255.753          | 5.177               | 29.644                | 26.745         | 401                 | 852                   | 761           | 960                 | 6.667                 | 6.592          |
| De 10 a 20         | 24.759              | 373.676               | 309.193          | 6.833               | 79.349                | 67.566         | 353                 | 1.057                 | 1.015         | 512                 | 6.322                 | 5.826          |
| De 20 a 30         | 10.794              | 278.103               | 236.464          | 2.267               | 42.639                | 34.142         | 136                 | 5.534                 | 1.981         | 176                 | 3.698                 | 3.610          |
| De 30 a 50         | 8.425               | 340.345               | 292.018          | 2.392               | 79.793                | 62.584         | 60                  | 1.582                 | 1.582         | 102                 | 1.921                 | 1.351          |
| De 50 a 100        | 6.838               | 516.544               | 404.534          | 2.644               | 144.825               | 128.626        | 177                 | 8.379                 | 7.185         | 105                 | 2.872                 | 2.787          |
| Mayor de 100       | 6.805               | 2.531.468             | 1.804.108        | 3.059               | 638.305               | 562.429        | 294                 | 26.448                | 25.915        | 171                 | 154.523               | 78.229         |

FUENTE: INE. Encuesta sobre la estructura de las explotaciones agrícolas 2003

<sup>a</sup>La suma del número de explotaciones por regímenes no tiene que coincidir necesariamente con el total, pues una misma explotación puede estar constituida por tierras bajo distintas forma de tenencia.

<sup>b</sup>El tamaño viene dado en ha de SAU.

### 6.1.6. Características catastrales de las explotaciones agrarias por provincia. Año 2003

|                                  | Andalucía        | Almería | Cádiz   | Córdoba   | Granada   | Huelva  | Jaén      | Málaga  | Sevilla   | España            |
|----------------------------------|------------------|---------|---------|-----------|-----------|---------|-----------|---------|-----------|-------------------|
| Número de municipios             | <b>770</b>       | 102     | 44      | 75        | 168       | 79      | 97        | 100     | 105       | <b>7.586</b>      |
| Total titulares catastrales      | <b>905.359</b>   | 125.502 | 38.077  | 109.043   | 177.464   | 55.372  | 198.735   | 123.653 | 77.513    | <b>8.094.227</b>  |
| Superficie catastrada (ha)       | <b>8.711.066</b> | 875.762 | 732.411 | 1.377.502 | 1.254.570 | 997.660 | 1.346.929 | 731.410 | 1.394.822 | <b>48.203.013</b> |
| Número de parcelas reales        | <b>2.757.698</b> | 462.942 | 82.980  | 334.387   | 561.523   | 171.935 | 596.734   | 342.212 | 204.985   | <b>41.706.479</b> |
| Número de subparcelas            | <b>4.399.988</b> | 819.380 | 186.291 | 472.888   | 853.726   | 335.171 | 796.137   | 560.271 | 376.124   | <b>54.401.946</b> |
| Valor catastral (miles de euros) | <b>5.892.157</b> | 655.399 | 467.466 | 995.762   | 605.485   | 364.373 | 577.081   | 489.345 | 1.737.246 | <b>25.344.926</b> |

FUENTE: Ministerio de Economía y Hacienda. Catastro Inmobiliario Rústico. Estadísticas básicas por municipios

### 6.1.7. Unidades de trabajo al año (UTA) en las explotaciones agrarias por provincia. Año 1999

|                            | Almería | Cádiz  | Córdoba | Granada | Huelva | Jaén   | Málaga | Sevilla | Andalucía      |
|----------------------------|---------|--------|---------|---------|--------|--------|--------|---------|----------------|
| <b>Trabajo familiar</b>    |         |        |         |         |        |        |        |         |                |
| <b>Titulares</b>           |         |        |         |         |        |        |        |         |                |
| Nº de explotaciones        | 34.019  | 16.001 | 47.245  | 63.128  | 20.092 | 96.388 | 44.637 | 34.970  | <b>356.480</b> |
| UTA                        | 19.013  | 6.318  | 8.700   | 15.032  | 5.489  | 12.309 | 10.635 | 9.590   | <b>87.086</b>  |
| <b>Cónyuges</b>            |         |        |         |         |        |        |        |         |                |
| Nº de explotaciones        | 14.915  | 4.351  | 18.087  | 22.247  | 3.454  | 41.434 | 13.305 | 9.297   | <b>127.090</b> |
| UTA                        | 7.411   | 1.303  | 2.281   | 3.906   | 765    | 3.404  | 2.532  | 1.697   | <b>23.300</b>  |
| <b>Otros miembros</b>      |         |        |         |         |        |        |        |         |                |
| Nº de explotaciones        | 8.390   | 5.839  | 17.778  | 19.072  | 5.194  | 40.021 | 11.914 | 14.032  | <b>122.240</b> |
| UTA                        | 5.342   | 2.509  | 3.090   | 4.192   | 1.513  | 4.882  | 2.950  | 4.023   | <b>28.500</b>  |
| <b>Trabajo no familiar</b> |         |        |         |         |        |        |        |         |                |
| <b>Asalariado fijo</b>     |         |        |         |         |        |        |        |         |                |
| Nº de explotaciones        | 4.139   | 1.419  | 3.475   | 1.601   | 1.561  | 2.824  | 1.479  | 3.654   | <b>20.152</b>  |
| UTA                        | 8.333   | 3.278  | 4.273   | 1.378   | 2.694  | 2.488  | 1.801  | 6.039   | <b>30.283</b>  |
| <b>Asalariado eventual</b> |         |        |         |         |        |        |        |         |                |
| Nº de explotaciones        | 15.178  | 5.304  | 20.430  | 29.406  | 7.433  | 51.518 | 18.052 | 17.244  | <b>164.565</b> |
| UTA                        | 13.906  | 7.797  | 15.938  | 9.528   | 21.377 | 19.992 | 7.677  | 22.902  | <b>119.116</b> |

FUENTE: INE. Censo agrario de 1999

### 6.1.8. Trabajadores en las explotaciones agrarias según tamaño de la explotación en Andalucía. Año 2003\*

|                    | Trabajo familiar    |               |                     |               |                     |               | Trabajo no familiar |               |                        |                |
|--------------------|---------------------|---------------|---------------------|---------------|---------------------|---------------|---------------------|---------------|------------------------|----------------|
|                    | Titulares           |               | Cónyuges            |               | Otros miembros      |               | Asalariados fijos   |               | Asalariados eventuales |                |
|                    | Nº de explotaciones | UTA           | Nº de explotaciones | UTA           | Nº de explotaciones | UTA           | Nº de explotaciones | UTA           | Nº de explotaciones    | UTA            |
| <b>Con tierras</b> | <b>254.473</b>      | <b>72.461</b> | <b>97.592</b>       | <b>20.439</b> | <b>108.821</b>      | <b>29.483</b> | <b>21.716</b>       | <b>32.580</b> | <b>117.455</b>         | <b>106.532</b> |
| <b>Sin SAU</b>     | <b>1.019</b>        | <b>639</b>    | <b>285</b>          | <b>179</b>    | <b>377</b>          | <b>161</b>    | <b>301</b>          | <b>628</b>    | <b>211</b>             | <b>211</b>     |
| <b>Con SAU</b>     | <b>253.453</b>      | <b>71.822</b> | <b>97.307</b>       | <b>20.260</b> | <b>108.444</b>      | <b>29.322</b> | <b>21.415</b>       | <b>31.952</b> | <b>117.244</b>         | <b>106.321</b> |
| Menor de 1         | 17.934              | 7.719         | 8.332               | 2.286         | 5.046               | 2.069         | 438                 | 702           | 4.648                  | 1.342          |
| De 1 a 2           | 59.996              | 13.901        | 22.834              | 4.761         | 21.440              | 4.526         | 2.527               | 2.133         | 19.274                 | 5.183          |
| De 2 a 5           | 78.833              | 17.282        | 31.590              | 5.310         | 37.127              | 7.625         | 4.081               | 5.295         | 29.401                 | 11.625         |
| De 5 a 10          | 40.834              | 10.565        | 16.446              | 3.206         | 20.391              | 5.115         | 1.536               | 2.474         | 21.282                 | 11.471         |
| De 10 a 20         | 26.972              | 9.597         | 9.179               | 2.158         | 12.793              | 4.118         | 1.744               | 1.900         | 16.565                 | 11.746         |
| De 20 a 30         | 10.509              | 4.161         | 3.635               | 742           | 4.413               | 1.804         | 1.271               | 1.214         | 8.024                  | 6.841          |
| De 30 a 50         | 8.120               | 3.265         | 2.620               | 691           | 3.116               | 1.640         | 2.037               | 2.543         | 6.153                  | 9.106          |
| De 50 a 100        | 5.816               | 2.635         | 1.663               | 618           | 2.467               | 1.289         | 2.654               | 3.527         | 5.751                  | 14.816         |
| Mayor de 100       | 4.438               | 2.698         | 1.008               | 491           | 1.652               | 1.136         | 5.127               | 12.163        | 6.146                  | 34.190         |

FUENTE: INE. Encuesta sobre la estructura de las explotaciones agrícolas 2003

\*El tamaño viene dado en ha de SAU.

## 6. Sector primario

### 6.1.9. Número de explotaciones, superficie total y superficie agrícola utilizada (SAU) según tamaño por personalidad jurídica del titular en Andalucía. Año 2003\*

|                    | Persona física      |                       |                  | Sociedad mercantil  |                       |                | Entidad pública     |                       |                |
|--------------------|---------------------|-----------------------|------------------|---------------------|-----------------------|----------------|---------------------|-----------------------|----------------|
|                    | Nº de explotaciones | Superficie total (ha) | SAU (ha)         | Nº de explotaciones | Superficie total (ha) | SAU (ha)       | Nº de explotaciones | Superficie total (ha) | SAU (ha)       |
| <b>Con tierras</b> | <b>254.473</b>      | <b>3.529.063</b>      | <b>2.962.209</b> | <b>4.500</b>        | <b>965.205</b>        | <b>685.195</b> | <b>386</b>          | <b>746.834</b>        | <b>278.180</b> |
| <b>Sin SAU</b>     | <b>1.019</b>        | <b>14.464</b>         | <b>-</b>         | <b>109</b>          | <b>7.188</b>          | <b>-</b>       | <b>2</b>            | <b>8.106</b>          | <b>-</b>       |
| <b>Con SAU</b>     | <b>253.453</b>      | <b>3.514.599</b>      | <b>2.962.209</b> | <b>4.391</b>        | <b>958.018</b>        | <b>685.195</b> | <b>384</b>          | <b>738.728</b>        | <b>278.180</b> |
| Menor de 1         | 17.934              | 23.272                | 10.080           | 64                  | 102                   | 24             | 1                   | 6.412                 | 1              |
| De 1 a 2           | 59.996              | 104.197               | 84.217           | 82                  | 4.986                 | 117            | 2                   | 1.208                 | 4              |
| De 2 a 5           | 78.833              | 294.780               | 248.239          | 701                 | 3.906                 | 2.670          | 15                  | 15.160                | 31             |
| De 5 a 10          | 40.834              | 344.993               | 284.181          | 315                 | 7.346                 | 2.181          | 5                   | 1.570                 | 36             |
| De 10 a 20         | 26.972              | 422.324               | 367.290          | 603                 | 16.763                | 7.863          | 22                  | 12.000                | 418            |
| De 20 a 30         | 10.509              | 289.793               | 251.114          | 256                 | 18.753                | 6.391          | 3                   | 114                   | 70             |
| De 30 a 50         | 8.120               | 364.398               | 312.314          | 253                 | 12.451                | 9.773          | 9                   | 951                   | 354            |
| De 50 a 100        | 5.816               | 483.210               | 396.453          | 609                 | 51.384                | 40.914         | 41                  | 20.714                | 2.802          |
| Mayor de 100       | 4.438               | 1.187.632             | 1.008.320        | 1.508               | 842.327               | 615.261        | 284                 | 680.598               | 274.464        |

FUENTE: INE. Encuesta sobre la estructura de las explotaciones agrícolas 2003

\*El tamaño viene dado en ha de SAU.

### 6.1.10. Explotaciones agrarias según la personalidad jurídica del titular de la explotación por provincia. Año 1999

|  | Andalucía      | Almería       | Cádiz         | Córdoba       | Granada       | Huelva        | Jaén          | Málaga        | Sevilla       | España           |
|--|----------------|---------------|---------------|---------------|---------------|---------------|---------------|---------------|---------------|------------------|
| Persona física                           | <b>356.480</b> | 34.019        | 16.001        | 47.245        | 63.128        | 20.092        | 96.388        | 44.637        | 34.970        | <b>1.720.578</b> |
| Sociedad                                 | <b>4.424</b>   | 415           | 495           | 529           | 298           | 674           | 383           | 507           | 1.123         | <b>17.324</b>    |
| Entidad pública                          | <b>1.393</b>   | 208           | 93            | 93            | 293           | 104           | 293           | 177           | 132           | <b>14.628</b>    |
| Cooperativa de producción                | <b>659</b>     | 58            | 91            | 72            | 36            | 124           | 89            | 31            | 158           | <b>2.023</b>     |
| Sociedad agraria de transformación (SAT) | <b>364</b>     | 56            | 25            | 53            | 39            | 58            | 40            | 26            | 67            | <b>3.734</b>     |
| Otra condición jurídica                  | <b>6.448</b>   | 356           | 416           | 1.835         | 522           | 350           | 1.149         | 375           | 1.445         | <b>31.875</b>    |
| <b>Todas las explotaciones</b>           | <b>369.768</b> | <b>35.112</b> | <b>17.121</b> | <b>49.827</b> | <b>64.316</b> | <b>21.402</b> | <b>98.342</b> | <b>45.753</b> | <b>37.895</b> | <b>1.790.162</b> |

FUENTE: INE. Censo agrario de 1999

| Cooperativa de producción |                       |               | Sociedad agraria de transformación |                       |               | Otra condición jurídica |                       |                |                    |
|---------------------------|-----------------------|---------------|------------------------------------|-----------------------|---------------|-------------------------|-----------------------|----------------|--------------------|
| Nº de explotaciones       | Superficie total (ha) | SAU (ha)      | Nº de explotaciones                | Superficie total (ha) | SAU (ha)      | Nº de explotaciones     | Superficie total (ha) | SAU (ha)       |                    |
| <b>1.083</b>              | <b>42.875</b>         | <b>37.461</b> | <b>438</b>                         | <b>50.947</b>         | <b>43.138</b> | <b>6.983</b>            | <b>760.755</b>        | <b>665.536</b> | <b>Con tierras</b> |
| <b>4</b>                  | <b>25</b>             | <b>-</b>      | <b>18</b>                          | <b>77</b>             | <b>-</b>      | <b>132</b>              | <b>363</b>            | <b>-</b>       | <b>Sin SAU</b>     |
| <b>1.079</b>              | <b>42.849</b>         | <b>37.461</b> | <b>420</b>                         | <b>50.870</b>         | <b>43.138</b> | <b>6.851</b>            | <b>760.392</b>        | <b>665.536</b> | <b>Con SAU</b>     |
| 1                         | 2                     | -             | 2                                  | 2                     | 1             | 60                      | 90                    | 30             | Menor de 1         |
| 214                       | 347                   | 310           | 120                                | 181                   | 180           | 506                     | 1.879                 | 528            | De 1 a 2           |
| 521                       | 3.291                 | 1.585         | 26                                 | 129                   | 96            | 772                     | 4.983                 | 2.606          | De 2 a 5           |
| 40                        | 349                   | 224           | 26                                 | 249                   | 178           | 401                     | 8.641                 | 3.053          | De 5 a 10          |
| 50                        | 857                   | 790           | 94                                 | 1.492                 | 1.352         | 421                     | 6.968                 | 5.887          | De 10 a 20         |
| 38                        | 1.071                 | 927           | 9                                  | 241                   | 218           | 745                     | 20.001                | 17.477         | De 20 a 30         |
| 23                        | 1.406                 | 928           | 11                                 | 432                   | 413           | 854                     | 44.001                | 33.752         | De 30 a 50         |
| 72                        | 6.615                 | 5.827         | 34                                 | 2.598                 | 2.362         | 1.327                   | 108.096               | 94.773         | De 50 a 100        |
| 119                       | 28.910                | 26.871        | 99                                 | 45.545                | 38.337        | 1.765                   | 565.731               | 507.429        | Mayor de 100       |

## 6. Sector primario

### 6.1.11. Superficie regable según el tamaño de la explotación en Andalucía. Año 2003<sup>ab</sup>

|                | Total superficie regable |                | Superficie regada   |                | Superficie no regada |               |
|----------------|--------------------------|----------------|---------------------|----------------|----------------------|---------------|
|                | Nº de explotaciones      | Hectáreas      | Nº de explotaciones | Hectáreas      | Nº de explotaciones  | Hectáreas     |
| <b>Con SAU</b> | <b>126.169</b>           | <b>921.681</b> | <b>123.685</b>      | <b>880.149</b> | <b>6.870</b>         | <b>41.532</b> |
| Menor de 1     | 17.414                   | 9.761          | 17.405              | 9.279          | 947                  | 482           |
| De 1 a 2       | 22.567                   | 25.311         | 22.106              | 23.050         | 1.417                | 2.261         |
| De 2 a 5       | 34.155                   | 74.862         | 33.752              | 73.072         | 1.331                | 1.790         |
| De 5 a 10      | 22.147                   | 87.954         | 21.595              | 85.228         | 988                  | 2.726         |
| De 10 a 20     | 12.177                   | 93.819         | 11.533              | 87.945         | 1.081                | 5.875         |
| De 20 a 30     | 5.430                    | 62.222         | 5.335               | 59.957         | 163                  | 2.265         |
| De 30 a 50     | 4.885                    | 101.185        | 4.830               | 99.562         | 196                  | 1.624         |
| De 50 a 100    | 3.925                    | 113.532        | 3.747               | 105.655        | 376                  | 7.877         |
| Mayor de 100   | 3.469                    | 353.036        | 3.381               | 336.402        | 371                  | 16.634        |

FUENTE: INE. Encuesta sobre la estructura de las explotaciones agrícolas 2003

<sup>a</sup>El tamaño viene dado en ha de SAU.

<sup>b</sup>En esta tabla no se contemplan las explotaciones sin SAU.

### 6.1.12. Origen de los recursos hídricos y tipos de promoción de los regadíos por provincia. Año 1999

|                                      | Almería | Cádiz | Córdoba | Granada | Huelva | Jaén   | Málaga | Sevilla | <b>Andalucía</b> |
|--------------------------------------|---------|-------|---------|---------|--------|--------|--------|---------|------------------|
| <b>Superficie regadío (miles ha)</b> | 64,85   | 47,53 | 83,64   | 119,44  | 31,22  | 189,02 | 51,95  | 228,27  | <b>815,92</b>    |
| <b>Procedencia del agua (%)</b>      |         |       |         |         |        |        |        |         |                  |
| Superficial                          | 35      | 83    | 89      | 80      | 44     | 75     | 54     | 79      | <b>74</b>        |
| Subterránea                          | 64      | 17    | 11      | 19      | 56     | 20     | 46     | 21      | <b>..</b>        |
| Residual                             | 1       | -     | -       | 1       | -      | 5      | -      | -       | <b>..</b>        |
| <b>Promoción (%)</b>                 |         |       |         |         |        |        |        |         |                  |
| Pública                              | 16,7    | 52,8  | 50,6    | 9,8     | 31,0   | 20,2   | 25,0   | 37,0    | <b>..</b>        |
| Privada                              | 83,3    | 47,2  | 49,4    | 90,2    | 69,0   | 79,8   | 75,0   | 63,0    | <b>..</b>        |

FUENTE: Consejería de Medio Ambiente

### 6.1.13. Número de explotaciones y superficie total según tamaño por aprovechamiento en Andalucía. Año 2003\*

|                    | Tierras labradas    |                  | Tierras para pastos permanentes |                  | Otras tierras       |                  |
|--------------------|---------------------|------------------|---------------------------------|------------------|---------------------|------------------|
|                    | Nº de explotaciones | Hectáreas        | Nº de explotaciones             | Hectáreas        | Nº de explotaciones | Hectáreas        |
| <b>Con tierras</b> | <b>261.415</b>      | <b>3.397.592</b> | <b>18.835</b>                   | <b>1.274.126</b> | <b>91.635</b>       | <b>1.423.961</b> |
| <b>Sin SAU</b>     | ..                  | ..               | ..                              | ..               | <b>1.284</b>        | <b>30.224</b>    |
| <b>Con SAU</b>     | <b>261.415</b>      | <b>3.397.592</b> | <b>18.835</b>                   | <b>1.274.126</b> | <b>90.350</b>       | <b>1.393.738</b> |
| Menor de 1         | 17.830              | 9.925            | 409                             | 211              | 8.787               | 19.743           |
| De 1 a 2           | 60.111              | 83.036           | 2.329                           | 2.321            | 19.230              | 27.442           |
| De 2 a 5           | 79.771              | 248.308          | 2.966                           | 6.919            | 20.324              | 67.022           |
| De 5 a 10          | 41.224              | 284.298          | 1.491                           | 5.553            | 14.203              | 73.296           |
| De 10 a 20         | 27.657              | 360.471          | 2.680                           | 23.129           | 9.145               | 76.804           |
| De 20 a 30         | 11.328              | 251.887          | 1.815                           | 24.311           | 4.934               | 53.776           |
| De 30 a 50         | 8.971               | 321.063          | 1.504                           | 36.472           | 3.927               | 66.105           |
| De 50 a 100        | 7.385               | 450.380          | 2.118                           | 92.751           | 4.301               | 129.488          |
| Mayor de 100       | 7.138               | 1.388.222        | 3.524                           | 1.082.460        | 5.500               | 880.061          |

FUENTE: INE. Encuesta sobre la estructura de las explotaciones agrícolas 2003

\*La suma del número de explotaciones por aprovechamiento de la tierra no tiene que coincidir necesariamente con el total, pues una explotación puede estar constituida por tierras dedicadas a distintas formas de aprovechamiento.

## 6. Sector primario

### 6.1.14. Distribución general de la tierra según aprovechamiento por provincia. Año 2003<sup>a</sup>

(ha)

|                                       | Almería        | Cádiz          | Córdoba          | Granada          | Huelva           | Jaén             | Málaga         | Sevilla          | Andalucía        |
|---------------------------------------|----------------|----------------|------------------|------------------|------------------|------------------|----------------|------------------|------------------|
| <b>Total superficie provincial</b>    | <b>877.498</b> | <b>684.202</b> | <b>1.377.131</b> | <b>1.253.135</b> | <b>1.008.473</b> | <b>1.349.843</b> | <b>727.665</b> | <b>1.386.225</b> | <b>8.664.172</b> |
| <b>Tierras de cultivo<sup>b</sup></b> | <b>276.408</b> | <b>231.852</b> | <b>730.982</b>   | <b>608.809</b>   | <b>218.365</b>   | <b>674.568</b>   | <b>284.438</b> | <b>810.986</b>   | <b>3.836.408</b> |
| <b>Cultivos herbáceos</b>             | <b>67.250</b>  | <b>222.521</b> | <b>296.557</b>   | <b>162.033</b>   | <b>71.325</b>    | <b>53.903</b>    | <b>109.619</b> | <b>579.118</b>   | <b>1.562.326</b> |
| Cereales para grano                   | 19.820         | 117.422        | 187.104          | 110.705          | 32.920           | 32.740           | 51.600         | 282.866          | <b>835.177</b>   |
| Leguminosas para grano                | 539            | 7.451          | 13.686           | 13.563           | 1.431            | 3.697            | 12.883         | 15.658           | <b>68.908</b>    |
| Tubérculos consumo humano             | 540            | 4.036          | 3.627            | 1.766            | 1.056            | 771              | 4.863          | 5.688            | <b>22.347</b>    |
| Cultivos industriales                 | -              | 78.889         | 68.951           | 8.567            | 20.702           | 11.181           | 12.038         | 234.948          | <b>435.276</b>   |
| Cultivos forrajeros                   | 210            | -              | 12.327           | 7.962            | 5.648            | 1.414            | 17.002         | 30.097           | <b>74.660</b>    |
| Hortalizas                            | 46.013         | 14.149         | 10.820           | 19.375           | 9.555            | 4.085            | 11.092         | 9.587            | <b>124.676</b>   |
| Flores y plantas ornamentales         | 128            | 574            | 42               | 95               | 13               | 15               | 141            | 274              | <b>1.282</b>     |
| <b>Barbechos y otras tierras</b>      | <b>106.725</b> | <b>16.428</b>  | <b>69.744</b>    | <b>177.641</b>   | <b>90.266</b>    | <b>41.334</b>    | <b>31.827</b>  | <b>60.727</b>    | <b>594.692</b>   |
| <b>Cultivos leñosos</b>               | <b>125.956</b> | <b>37.247</b>  | <b>365.043</b>   | <b>264.778</b>   | <b>59.197</b>    | <b>579.981</b>   | <b>176.513</b> | <b>230.178</b>   | <b>1.838.893</b> |
| Frutales cítricos                     | 12.746         | 2.795          | 5.443            | 684              | 14.426           | 1                | 12.691         | 17.622           | <b>66.408</b>    |
| Frutales no cítricos                  | 90.184         | 1.486          | 3.495            | 84.458           | 6.547            | 6.312            | 29.702         | 9.051            | <b>231.235</b>   |
| Viñedo                                | 1.570          | 11.058         | 9.809            | 5.338            | 7.330            | 592              | 6.030          | 2.678            | <b>44.405</b>    |
| Olivar                                | 17.941         | 20.165         | 346.265          | 174.197          | 30.861           | 572.674          | 126.222        | 200.483          | <b>1.488.808</b> |
| Viveros                               | -              | -              | 6                | 45               | 10               | 315              | -              | 299              | <b>675</b>       |
| Otros cultivos leñosos                | 3.515          | 1.743          | 25               | 56               | 23               | 87               | 1.868          | 45               | <b>7.362</b>     |
| <b>Prados naturales y pastizales</b>  | <b>48.590</b>  | <b>141.876</b> | <b>128.616</b>   | <b>134.931</b>   | <b>93.616</b>    | <b>154.549</b>   | <b>11.496</b>  | <b>129.346</b>   | <b>843.020</b>   |
| Prados naturales                      | 481            | 1.554          | 1.496            | 5.600            | 842              | 15.444           | 2.445          | 5.719            | <b>33.581</b>    |
| Pastizales                            | 48.109         | 140.322        | 127.120          | 129.331          | 92.774           | 139.105          | 9.051          | 123.627          | <b>809.439</b>   |
| <b>Terreno forestal</b>               | <b>186.177</b> | <b>173.474</b> | <b>436.735</b>   | <b>290.884</b>   | <b>588.250</b>   | <b>403.238</b>   | <b>207.979</b> | <b>266.077</b>   | <b>2.552.814</b> |
| Monte maderable                       | 98.740         | 19.360         | 86.358           | 166.460          | 302.753          | 205.091          | 72.133         | 46.933           | <b>997.828</b>   |
| Monte abierto                         | 40.672         | 87.811         | 274.927          | 50.899           | 193.841          | 73.516           | 56.093         | 167.216          | <b>944.975</b>   |
| Monte leñoso                          | 46.765         | 66.303         | 75.450           | 73.525           | 91.656           | 124.631          | 79.753         | 51.928           | <b>610.011</b>   |
| <b>Otras superficies</b>              | <b>366.323</b> | <b>85.687</b>  | <b>80.798</b>    | <b>209.842</b>   | <b>108.242</b>   | <b>117.488</b>   | <b>191.908</b> | <b>136.298</b>   | <b>1.296.586</b> |
| Erial a pastos                        | 216.103        | 16.634         | 21.180           | 87.087           | 49.005           | 49.330           | 94.001         | 29.174           | <b>562.514</b>   |
| Espartizal                            | 72.387         | -              | 27               | 47.396           | -                | 11.992           | 2.061          | 873              | <b>134.736</b>   |
| Terreno improductivo                  | 22.465         | 15.964         | 12.524           | 28.334           | 13.057           | 15.088           | 16.489         | 20.270           | <b>144.191</b>   |
| Superficie no agrícola                | 45.230         | 35.029         | 29.852           | 35.379           | 21.168           | 26.485           | 67.866         | 59.975           | <b>320.984</b>   |
| Ríos y lagos                          | 10.138         | 18.060         | 17.215           | 11.646           | 25.012           | 14.593           | 11.491         | 26.006           | <b>134.161</b>   |

FUENTE: Consejería de Agricultura y Pesca

<sup>a</sup>Datos provisionales.

<sup>b</sup>Sólo incluye las ocupaciones principales de los cultivos, no las posteriores (2ª cosechas) ni asociadas.



### 6.1.15.G. Evolución de la superficie dedicada a los principales cultivos en Andalucía. Años 1991-2004

(ha)

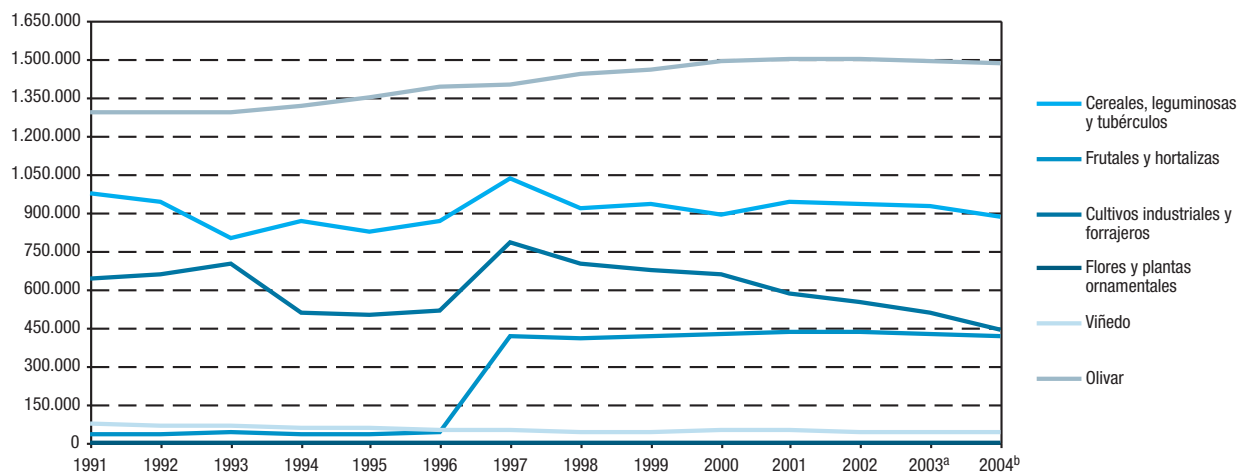

FUENTE: Consejería de Agricultura y Pesca

<sup>a</sup>Datos provisionales.

<sup>b</sup>Datos avance.

## 6. Sector primario

### 6.1.16. Superficie dedicada a cultivos por provincia. Años 2003-2004

(ha)

|                                       | Almería       | Cádiz          | Córdoba        | Granada        | Huelva        | Jaén          | Málaga        | Sevilla        | Andalucía      |
|---------------------------------------|---------------|----------------|----------------|----------------|---------------|---------------|---------------|----------------|----------------|
| <b>Año 2003<sup>a</sup></b>           |               |                |                |                |               |               |               |                |                |
| <b>Cereales para grano</b>            |               |                |                |                |               |               |               |                |                |
| Trigo                                 | 5.165         | 95.312         | 146.837        | 29.769         | 21.042        | 23.629        | 38.414        | 204.137        | <b>564.305</b> |
| Cebada                                | 10.950        | 4.195          | 4.343          | 55.073         | 1.570         | 5.268         | 6.210         | 5.212          | <b>92.821</b>  |
| Arroz                                 | -             | 2.951          | -              | -              | -             | -             | -             | 36.686         | <b>39.637</b>  |
| Maíz                                  | 22            | 4.101          | 12.635         | 4.549          | 497           | 1.327         | 797           | 26.862         | <b>50.790</b>  |
| Otros                                 | 3.683         | 10.863         | 23.289         | 21.314         | 9.811         | 2.516         | 6.179         | 9.969          | <b>87.624</b>  |
| <b>Total</b>                          | <b>19.820</b> | <b>117.422</b> | <b>187.104</b> | <b>110.705</b> | <b>32.920</b> | <b>32.740</b> | <b>51.600</b> | <b>282.866</b> | <b>835.177</b> |
| <b>Leguminosas para grano</b>         |               |                |                |                |               |               |               |                |                |
| Garbanzos                             | 150           | 4.283          | 3.613          | 8.178          | 161           | 1.212         | 4.336         | 3.335          | <b>25.268</b>  |
| Guisantes secos                       | -             | -              | -              | -              | -             | -             | -             | -              | <b>-</b>       |
| Habas secas                           | 2             | 2.622          | 7.167          | 192            | 489           | 1.111         | 5.654         | 9.337          | <b>26.574</b>  |
| Judías secas                          | -             | -              | 47             | 150            | 1             | 28            | 70            | -              | <b>296</b>     |
| Lentejas                              | 2             | -              | 24             | 102            | -             | 35            | 46            | 38             | <b>247</b>     |
| Otros                                 | 385           | 546            | 2.835          | 4.941          | 780           | 1.311         | 2.777         | 2.948          | <b>16.523</b>  |
| <b>Total</b>                          | <b>539</b>    | <b>7.451</b>   | <b>13.686</b>  | <b>13.563</b>  | <b>1.431</b>  | <b>3.697</b>  | <b>12.883</b> | <b>15.658</b>  | <b>68.908</b>  |
| <b>Tubérculos para consumo humano</b> |               |                |                |                |               |               |               |                |                |
| Patata                                | 540           | 3.620          | 3.610          | 1.760          | 1.033         | 767           | 4.437         | 5.688          | <b>21.455</b>  |
| Boniato y batata                      | -             | 416            | 17             | 6              | 23            | 4             | 426           | -              | <b>892</b>     |
| <b>Total</b>                          | <b>540</b>    | <b>4.036</b>   | <b>3.627</b>   | <b>1.766</b>   | <b>1.056</b>  | <b>771</b>    | <b>4.863</b>  | <b>5.688</b>   | <b>22.347</b>  |
| <b>Hortalizas</b>                     |               |                |                |                |               |               |               |                |                |
| Col                                   | 305           | 304            | 94             | 410            | 63            | 26            | 167           | 64             | <b>1.433</b>   |
| Espárrago                             | 26            | 631            | 792            | 3.750          | 23            | 1.049         | 289           | 784            | <b>7.344</b>   |
| Lechuga                               | 5.900         | 581            | 604            | 3.634          | 107           | 99            | 589           | 294            | <b>11.808</b>  |
| Melón                                 | 5.000         | 836            | 1.032          | 375            | 622           | 185           | 552           | 959            | <b>9.561</b>   |
| Sandía                                | 4.000         | 780            | 1.068          | 490            | 520           | 116           | 166           | 934            | <b>8.074</b>   |
| Calabacín                             | 4.000         | 246            | 90             | 207            | 33            | 52            | 253           | 44             | <b>4.925</b>   |
| Pepino                                | 3.700         | 148            | 97             | 1.325          | 17            | 102           | 263           | 17             | <b>5.669</b>   |
| Tomate                                | 8.500         | 1.690          | 461            | 2.140          | 334           | 413           | 1.554         | 1.871          | <b>16.963</b>  |
| Pimiento                              | 8.600         | 1.350          | 413            | 765            | 131           | 293           | 728           | 334            | <b>12.614</b>  |
| Fresa y fresón                        | -             | 196            | 14             | 20             | 7.047         | 13            | 23            | 100            | <b>7.413</b>   |
| Alcachofa                             | 215           | 390            | 394            | 1.050          | 26            | 107           | 735           | 208            | <b>3.125</b>   |
| Coliflor                              | 55            | 390            | 71             | 500            | 38            | 65            | 223           | 49             | <b>1.391</b>   |
| Ajo                                   | 20            | 200            | 3.304          | 532            | 145           | 275           | 902           | 330            | <b>5.708</b>   |
| Cebolla                               | 68            | 750            | 627            | 445            | 117           | 259           | 790           | 467            | <b>3.523</b>   |
| Zanahoria                             | -             | 3.420          | 166            | 25             | 10            | 25            | 71            | 789            | <b>4.506</b>   |
| Judías verdes                         | 3.925         | 345            | 88             | 2.066          | 35            | 118           | 1.587         | 49             | <b>8.213</b>   |
| Habas verdes                          | 225           | 270            | 477            | 404            | 160           | 331           | 1.235         | 159            | <b>3.261</b>   |
| Otros                                 | 1.474         | 1.622          | 1.029          | 1.237          | 127           | 557           | 965           | 2.135          | <b>9.146</b>   |
| <b>Total</b>                          | <b>46.013</b> | <b>14.149</b>  | <b>10.821</b>  | <b>19.375</b>  | <b>9.555</b>  | <b>4.085</b>  | <b>11.092</b> | <b>9.587</b>   | <b>124.677</b> |
| <b>Cultivos industriales</b>          |               |                |                |                |               |               |               |                |                |
| Remolacha azucarera                   | -             | 18.500         | 2.881          | -              | 563           | 752           | 12            | 17.542         | <b>40.250</b>  |
| Algodón                               | -             | 15.749         | 11.763         | -              | 1.225         | 6.999         | 49            | 56.965         | <b>92.750</b>  |
| Girasol                               | -             | 44.235         | 53.862         | 6.639          | 18.906        | 3.423         | 10.411        | 158.312        | <b>295.788</b> |
| Otros                                 | -             | 405            | 445            | 1.928          | 8             | 7             | 1.566         | 2.129          | <b>6.488</b>   |
| <b>Total</b>                          | <b>-</b>      | <b>78.889</b>  | <b>68.951</b>  | <b>8.567</b>   | <b>20.702</b> | <b>11.181</b> | <b>12.038</b> | <b>234.948</b> | <b>435.276</b> |

CONTINÚA →

## 6.1.16. Superficie dedicada a cultivos por provincia. Años 2003-2004

CONTINUACIÓN

(ha)

|                                      | Almería       | Cádiz          | Córdoba        | Granada        | Huelva        | Jaén           | Málaga         | Sevilla        | Andalucía        |
|--------------------------------------|---------------|----------------|----------------|----------------|---------------|----------------|----------------|----------------|------------------|
| <b>Cultivos forrajeros</b>           |               |                |                |                |               |                |                |                |                  |
| Alfalfa                              | 80            | -              | 1.285          | 2.360          | 299           | 645            | 576            | 1.559          | <b>6.804</b>     |
| Otros                                | 130           | -              | 11.042         | 5.602          | 5.349         | 769            | 16.426         | 28.538         | <b>67.856</b>    |
| <b>Total</b>                         | <b>210</b>    | <b>-</b>       | <b>12.327</b>  | <b>7.962</b>   | <b>5.648</b>  | <b>1.414</b>   | <b>17.002</b>  | <b>30.097</b>  | <b>74.660</b>    |
| <b>Flores y plantas ornamentales</b> |               |                |                |                |               |                |                |                |                  |
| Claveles                             | ..            | ..             | ..             | ..             | ..            | ..             | ..             | ..             | ..               |
| Rosas                                | ..            | ..             | ..             | ..             | ..            | ..             | ..             | ..             | ..               |
| Otras flores                         | 41            | 553            | 29             | 69             | 1             | 9              | 13             | 207            | <b>922</b>       |
| Plantas ornamentales                 | 87            | 21             | 13             | 26             | 12            | 6              | 128            | 67             | <b>360</b>       |
| <b>Total</b>                         | <b>128</b>    | <b>574</b>     | <b>42</b>      | <b>95</b>      | <b>13</b>     | <b>15</b>      | <b>141</b>     | <b>274</b>     | <b>1.282</b>     |
| <b>Frutales cítricos</b>             |               |                |                |                |               |                |                |                |                  |
| Naranja dulce                        | 7.467         | 1.747          | 5.058          | 583            | 9.875         | 1              | 5.668          | 14.620         | <b>45.019</b>    |
| Limonero                             | 1.964         | 383            | 10             | 90             | 13            | -              | 5.632          | 83             | <b>8.175</b>     |
| Otros                                | 3.315         | 665            | 375            | 11             | 4.538         | -              | 1.391          | 2.919          | <b>13.214</b>    |
| <b>Total</b>                         | <b>12.746</b> | <b>2.795</b>   | <b>5.443</b>   | <b>684</b>     | <b>14.426</b> | <b>1</b>       | <b>12.691</b>  | <b>17.622</b>  | <b>66.408</b>    |
| <b>Frutales no cítricos</b>          |               |                |                |                |               |                |                |                |                  |
| Manzano                              | 132           | 22             | 73             | 121            | 52            | 28             | 83             | 49             | <b>560</b>       |
| Peral                                | 39            | 78             | 39             | 450            | 67            | 16             | 382            | 57             | <b>1.128</b>     |
| Melocotonero                         | 42            | 145            | 782            | 1.506          | 1.865         | 87             | 103            | 6.968          | <b>11.498</b>    |
| Chirimoyo                            | 3             | 51             | -              | 2.925          | -             | -              | 256            | -              | <b>3.235</b>     |
| Aguacate                             | 14            | 225            | -              | 2.560          | 86            | -              | 5.623          | 10             | <b>8.518</b>     |
| Almendro                             | 89.644        | 825            | 1.599          | 72.500         | 1.939         | 4.364          | 19.970         | 686            | <b>191.527</b>   |
| Cerezo y guindo                      | 77            | -              | 33             | 1.500          | 18            | 1.159          | 109            | 36             | <b>2.932</b>     |
| Otros                                | 233           | 140            | 969            | 2.896          | 2.520         | 658            | 3.176          | 1.245          | <b>11.837</b>    |
| <b>Total</b>                         | <b>90.184</b> | <b>1.486</b>   | <b>3.495</b>   | <b>84.458</b>  | <b>6.547</b>  | <b>6.312</b>   | <b>29.702</b>  | <b>9.051</b>   | <b>231.235</b>   |
| <b>Viñedo</b>                        |               |                |                |                |               |                |                |                |                  |
| Uva de mesa                          | 405           | 122            | 3              | 125            | 652           | 12             | 450            | 1.659          | <b>3.428</b>     |
| Uva de transformación <sup>b</sup>   | 1.165         | 10.936         | 9.806          | 5.213          | 6.678         | 580            | 5.580          | 1.019          | <b>40.977</b>    |
| <b>Total</b>                         | <b>1.570</b>  | <b>11.058</b>  | <b>9.809</b>   | <b>5.338</b>   | <b>7.330</b>  | <b>592</b>     | <b>6.030</b>   | <b>2.678</b>   | <b>44.405</b>    |
| <b>Olivar</b>                        |               |                |                |                |               |                |                |                |                  |
| Aceituna de mesa                     | -             | -              | 3.361          | 500            | 7.515         | 2.535          | 6.304          | 81.953         | <b>102.168</b>   |
| Aceituna de almazara                 | 17.941        | 20.165         | 342.904        | 173.697        | 23.346        | 570.139        | 119.918        | 118.530        | <b>1.386.640</b> |
| <b>Total</b>                         | <b>17.941</b> | <b>20.165</b>  | <b>346.265</b> | <b>174.197</b> | <b>30.861</b> | <b>572.674</b> | <b>126.222</b> | <b>200.483</b> | <b>1.488.808</b> |
| <b>Año 2004<sup>c</sup></b>          |               |                |                |                |               |                |                |                |                  |
| <b>Cereales para grano</b>           |               |                |                |                |               |                |                |                |                  |
| Trigo                                | 5.436         | 97.662         | 130.016        | 30.579         | 21.540        | 21.119         | 35.040         | 216.900        | <b>558.292</b>   |
| Cebada                               | 10.425        | 5.644          | 4.811          | 51.973         | 990           | 4.620          | 5.290          | 3.361          | <b>87.114</b>    |
| Arroz                                | -             | 2.870          | -              | -              | 12            | -              | -              | 36.225         | <b>39.107</b>    |
| Maíz                                 | 16            | 3.500          | 11.145         | 4.118          | 624           | 1.400          | 550            | 25.435         | <b>46.788</b>    |
| Otros                                | 3.080         | 9.800          | 9.660          | 20.008         | 8.417         | 2.291          | 4.738          | 7.095          | <b>65.089</b>    |
| <b>Total</b>                         | <b>18.957</b> | <b>119.476</b> | <b>155.632</b> | <b>106.678</b> | <b>31.583</b> | <b>29.430</b>  | <b>45.618</b>  | <b>289.016</b> | <b>796.390</b>   |

CONTINÚA →

## 6. Sector primario

### 6.1.16. Superficie dedicada a cultivos por provincia. Años 2003-2004

CONTINUACIÓN

(ha)

|                                       | Almería       | Cádiz         | Córdoba       | Granada       | Huelva        | Jaén          | Málaga        | Sevilla        | Andalucía      |
|---------------------------------------|---------------|---------------|---------------|---------------|---------------|---------------|---------------|----------------|----------------|
| <b>Leguminosas para grano</b>         |               |               |               |               |               |               |               |                |                |
| Garbanzos                             | 49            | 3.340         | 3.698         | 5.877         | 180           | 937           | 3.185         | 3.285          | <b>20.551</b>  |
| Guisantes secos                       | -             | -             | -             | -             | -             | -             | -             | -              | -              |
| Habas secas                           | -             | 2.900         | 8.965         | 635           | 384           | 1.678         | 6.049         | 9.875          | <b>30.486</b>  |
| Judías secas                          | -             | -             | 55            | 92            | -             | 20            | -             | -              | <b>167</b>     |
| Lentejas                              | 2             | -             | 1             | 77            | -             | 30            | 4             | 8              | <b>122</b>     |
| Otros                                 | 410           | 986           | 3.892         | 5.473         | 934           | 951           | 3.561         | 2.585          | <b>18.792</b>  |
| <b>Total</b>                          | <b>461</b>    | <b>7.226</b>  | <b>16.611</b> | <b>12.154</b> | <b>1.498</b>  | <b>3.616</b>  | <b>12.799</b> | <b>15.753</b>  | <b>70.118</b>  |
| <b>Tubérculos para consumo humano</b> |               |               |               |               |               |               |               |                |                |
| Patata                                | 570           | 3.810         | 2.000         | 1.924         | 930           | 780           | 2.100         | 6.025          | <b>18.139</b>  |
| Boniato y batata                      | -             | -             | -             | -             | -             | -             | -             | -              | -              |
| <b>Total</b>                          | <b>570</b>    | <b>3.810</b>  | <b>2.000</b>  | <b>1.924</b>  | <b>930</b>    | <b>780</b>    | <b>2.100</b>  | <b>6.025</b>   | <b>18.139</b>  |
| <b>Hortalizas</b>                     |               |               |               |               |               |               |               |                |                |
| Col                                   | 130           | 315           | 94            | 185           | 50            | 30            | 160           | 125            | <b>1.089</b>   |
| Espárrago                             | 30            | 610           | 700           | 3.500         | 20            | 1.000         | 271           | 760            | <b>6.891</b>   |
| Lechuga                               | 6.020         | 520           | 600           | 3.300         | 100           | 100           | 590           | 250            | <b>11.480</b>  |
| Melón                                 | 5.300         | 865           | 815           | 480           | 400           | 180           | 1.050         | 600            | <b>9.690</b>   |
| Sandía                                | 4.600         | 755           | 800           | 420           | 400           | 110           | 170           | 800            | <b>8.055</b>   |
| Calabacín                             | 4.090         | 256           | 90            | 200           | 6             | 52            | 100           | 25             | <b>4.819</b>   |
| Pepino                                | 3.910         | 151           | 100           | 1.555         | 16            | 102           | 330           | 15             | <b>6.179</b>   |
| Tomate                                | 8.700         | 1.700         | 510           | 2.100         | 460           | 420           | 1.800         | 3.890          | <b>19.580</b>  |
| Pimiento                              | 8.825         | 1.400         | 400           | 692           | 140           | 300           | 800           | 250            | <b>12.807</b>  |
| Fresa y fresón                        | 1             | 190           | 15            | 20            | 6.534         | 13            | -             | 100            | <b>6.873</b>   |
| Alcachofa                             | 227           | 410           | 347           | 1.054         | 25            | 150           | 600           | 1.656          | <b>4.469</b>   |
| Coliflor                              | 50            | 340           | 75            | 500           | 40            | 90            | 200           | 50             | <b>1.345</b>   |
| Ajo                                   | 38            | 205           | 2.100         | 532           | 150           | 275           | 1.000         | 325            | <b>4.625</b>   |
| Cebolla                               | 58            | 736           | 1.150         | 506           | 135           | 235           | 795           | 510            | <b>4.125</b>   |
| Zanahoria                             | -             | 3.600         | 153           | 25            | 14            | 25            | 80            | 800            | <b>4.697</b>   |
| Judías verdes                         | 3.950         | 350           | 110           | 2.210         | 35            | 100           | 1.600         | 40             | <b>8.395</b>   |
| Habas verdes                          | 355           | 270           | 750           | 403           | 150           | 250           | 1.100         | 125            | <b>3.403</b>   |
| Otros                                 | 1.516         | 493           | 175           | 199           | 49            | 189           | 445           | 101            | <b>3.167</b>   |
| <b>Total</b>                          | <b>47.800</b> | <b>13.166</b> | <b>8.984</b>  | <b>17.881</b> | <b>8.724</b>  | <b>3.621</b>  | <b>11.091</b> | <b>10.422</b>  | <b>121.689</b> |
| <b>Cultivos industriales</b>          |               |               |               |               |               |               |               |                |                |
| Remolacha azucarera                   | -             | 18.335        | 2.420         | -             | 721           | 800           | 40            | 19.000         | <b>41.316</b>  |
| Algodón                               | -             | 14.500        | 12.537        | -             | 1.165         | 7.499         | 48            | 52.275         | <b>88.024</b>  |
| Girasol                               | -             | 47.350        | 58.461        | 8.636         | 18.993        | 3.785         | 10.580        | 147.750        | <b>295.555</b> |
| Otros                                 | -             | 58            | -             | 1.327         | 10            | -             | 50            | 15             | <b>1.460</b>   |
| <b>Total</b>                          | <b>-</b>      | <b>80.243</b> | <b>73.418</b> | <b>9.963</b>  | <b>20.889</b> | <b>12.084</b> | <b>10.718</b> | <b>219.040</b> | <b>426.355</b> |
| <b>Cultivos forrajeros</b>            |               |               |               |               |               |               |               |                |                |
| Alfalfa                               | 116           | 690           | 821           | 2.360         | 300           | 640           | 247           | 1.325          | <b>6.499</b>   |
| Otros                                 | 126           | 464           | 2.250         | 1.800         | 875           | 200           | 2.856         | 1.215          | <b>9.786</b>   |
| <b>Total</b>                          | <b>242</b>    | <b>1.154</b>  | <b>3.071</b>  | <b>4.160</b>  | <b>1.175</b>  | <b>840</b>    | <b>3.103</b>  | <b>2.540</b>   | <b>16.285</b>  |

CONTINÚA →

## 6.1.16. Superficie dedicada a cultivos por provincia. Años 2003-2004

CONTINUACIÓN

(ha)

|                                      | Almería       | Cádiz         | Córdoba        | Granada        | Huelva        | Jaén           | Málaga         | Sevilla        | Andalucía        |
|--------------------------------------|---------------|---------------|----------------|----------------|---------------|----------------|----------------|----------------|------------------|
| <b>Flores y plantas ornamentales</b> |               |               |                |                |               |                |                |                |                  |
| Claveles                             | ..            | ..            | ..             | ..             | ..            | ..             | ..             | ..             | ..               |
| Rosas                                | ..            | ..            | ..             | ..             | ..            | ..             | ..             | ..             | ..               |
| Otras flores                         | 25            | 553           | 38             | 25             | 1             | 9              | 25             | 175            | <b>851</b>       |
| Plantas ornamentales                 | 92            | 21            | 21             | 20             | 30            | 3              | 100            | 105            | <b>392</b>       |
| <b>Total</b>                         | <b>117</b>    | <b>574</b>    | <b>59</b>      | <b>45</b>      | <b>31</b>     | <b>12</b>      | <b>125</b>     | <b>280</b>     | <b>1.243</b>     |
| <b>Frutales cítricos</b>             |               |               |                |                |               |                |                |                |                  |
| Naranja dulce                        | 6.433         | 1.747         | 5.058          | 583            | 9.875         | 1              | 5.668          | 15.692         | <b>45.057</b>    |
| Limonero                             | 1.629         | 383           | 10             | 90             | 13            | -              | 5.632          | 83             | <b>7.840</b>     |
| Otros                                | 2.277         | 614           | 361            | 11             | 4.538         | -              | 1.391          | 2.919          | <b>12.111</b>    |
| <b>Total</b>                         | <b>10.339</b> | <b>2.744</b>  | <b>5.429</b>   | <b>684</b>     | <b>14.426</b> | <b>1</b>       | <b>12.691</b>  | <b>18.694</b>  | <b>65.008</b>    |
| <b>Frutales no cítricos</b>          |               |               |                |                |               |                |                |                |                  |
| Manzano                              | 128           | 22            | 73             | 121            | 52            | 28             | 83             | 49             | <b>556</b>       |
| Peral                                | 39            | 78            | 39             | 450            | 67            | 16             | 382            | 57             | <b>1.128</b>     |
| Melocotonero                         | 33            | 145           | 782            | 1.506          | 1.865         | 87             | 103            | 6.968          | <b>11.489</b>    |
| Chirimoyo                            | 3             | 51            | -              | 2.925          | -             | -              | 256            | -              | <b>3.235</b>     |
| Aguacate                             | 14            | 225           | -              | 2.560          | 86            | -              | 5.623          | 10             | <b>8.518</b>     |
| Almendro                             | 89.644        | 825           | 1.600          | 72.500         | 1.939         | 4.365          | 19.970         | 686            | <b>191.529</b>   |
| Cerezo y guindo                      | 50            | -             | 33             | 1.500          | 18            | 1.160          | 109            | 36             | <b>2.906</b>     |
| Otros                                | 82            | 25            | 371            | 2.896          | 2.520         | 659            | 3.176          | 1.245          | <b>10.974</b>    |
| <b>Total</b>                         | <b>89.993</b> | <b>1.371</b>  | <b>2.898</b>   | <b>84.458</b>  | <b>6.547</b>  | <b>6.315</b>   | <b>29.702</b>  | <b>9.051</b>   | <b>230.335</b>   |
| <b>Viñedo</b>                        |               |               |                |                |               |                |                |                |                  |
| Uva de mesa                          | 405           | 122           | 3              | 126            | 652           | 12             | 450            | 1.659          | <b>3.429</b>     |
| Uva de transformación <sup>b</sup>   | 1.022         | 10.936        | 9.806          | 5.214          | 6.678         | 580            | 5.580          | 1.019          | <b>40.835</b>    |
| <b>Total</b>                         | <b>1.427</b>  | <b>11.058</b> | <b>9.809</b>   | <b>5.340</b>   | <b>7.330</b>  | <b>592</b>     | <b>6.030</b>   | <b>2.678</b>   | <b>44.264</b>    |
| <b>Olivar</b>                        |               |               |                |                |               |                |                |                |                  |
| Aceituna de mesa                     | -             | -             | 3.361          | 500            | 5.297         | 2.535          | 6.304          | 81.953         | <b>99.950</b>    |
| Aceituna de almazara                 | 15.500        | 20.165        | 342.904        | 173.697        | 23.412        | 570.139        | 119.918        | 118.530        | <b>1.384.265</b> |
| <b>Total</b>                         | <b>15.500</b> | <b>20.165</b> | <b>346.265</b> | <b>174.197</b> | <b>28.709</b> | <b>572.674</b> | <b>126.222</b> | <b>200.483</b> | <b>1.484.215</b> |

FUENTE: Consejería de Agricultura y Pesca

<sup>a</sup>Datos provisionales.

<sup>b</sup>Incluye la uva de vinificación y la de pasificación.

<sup>c</sup>Datos avance.

## 6. Sector primario

### 6.1.17.G. Evolución de las principales producciones agrícolas en Andalucía. Años 1988-2004

(miles de t)

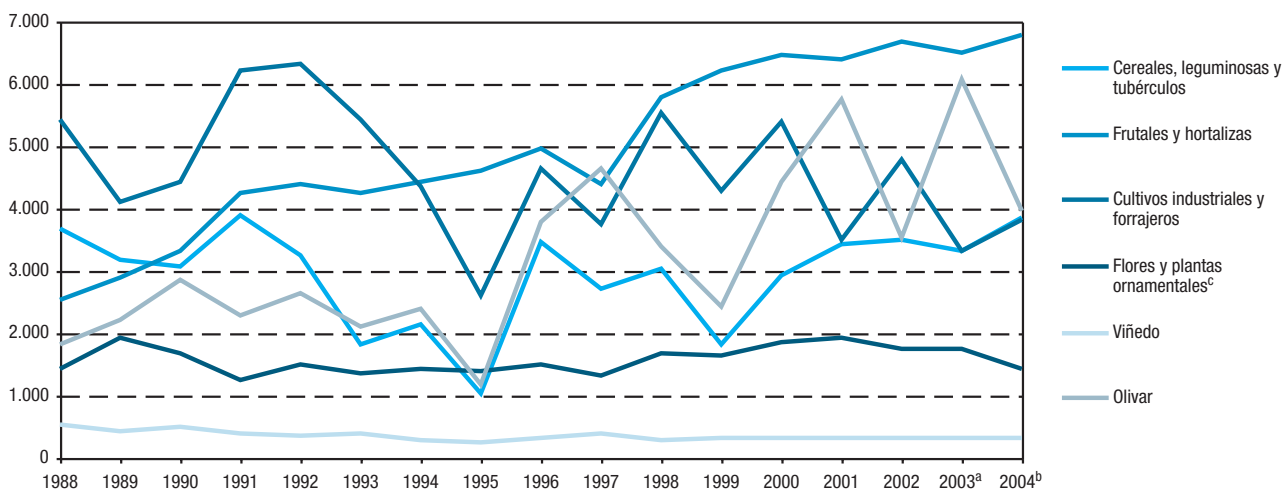

FUENTES: Años 1988-1990: Ministerio de Agricultura, Pesca y Alimentación. Anuario de estadística agraria  
Años 1991-2004: Consejería de Agricultura y Pesca

<sup>a</sup>Datos provisionales.  
<sup>b</sup>Datos avance.  
<sup>c</sup>Millones de unidades.

## 6.1.18. Principales producciones agrícolas por provincia. Años 2003-2004

(t)

|                                       | Almería          | Cádiz          | Córdoba        | Granada        | Huelva         | Jaén          | Málaga         | Sevilla          | Andalucía        |
|---------------------------------------|------------------|----------------|----------------|----------------|----------------|---------------|----------------|------------------|------------------|
| <b>Año 2003<sup>a</sup></b>           |                  |                |                |                |                |               |                |                  |                  |
| <b>Cereales para grano</b>            |                  |                |                |                |                |               |                |                  |                  |
| Trigo                                 | 4.460            | 242.500        | 368.100        | 41.503         | 52.199         | 66.773        | 99.689         | 691.411          | <b>1.566.635</b> |
| Cebada                                | 19.425           | 11.130         | 7.601          | 90.972         | 3.239          | 13.115        | 16.300         | 13.007           | <b>174.789</b>   |
| Arroz                                 | -                | 22.500         | -              | -              | -              | -             | -              | 306.445          | <b>328.945</b>   |
| Maíz                                  | 91               | 47.500         | 131.008        | 32.044         | 4.208          | 11.960        | 3.900          | 295.354          | <b>526.065</b>   |
| Otros                                 | 5.438            | 34.270         | 20.713         | 17.610         | 25.087         | 4.209         | 13.940         | 22.809           | <b>144.076</b>   |
| <b>Total</b>                          | <b>29.414</b>    | <b>357.900</b> | <b>527.422</b> | <b>182.129</b> | <b>84.733</b>  | <b>96.057</b> | <b>133.829</b> | <b>1.329.026</b> | <b>2.740.510</b> |
| <b>Leguminosas para grano</b>         |                  |                |                |                |                |               |                |                  |                  |
| Garbanzos                             | 18               | 3.700          | 2.372          | 2.219          | 163            | 761           | 2.800          | 3.896            | <b>15.929</b>    |
| Habas secas                           | 6                | 2.400          | 7.285          | 225            | 490            | 905           | 9.200          | 17.895           | <b>38.406</b>    |
| Judías secas                          | -                | -              | 84             | 225            | 4              | 47            | -              | -                | <b>360</b>       |
| Lentejas                              | 1                | -              | -              | 17             | -              | 17            | 2              | 8                | <b>45</b>        |
| Otros                                 | 322              | 468            | 2.670          | 498            | 952            | 460           | 1.792          | 4.253            | <b>11.415</b>    |
| <b>Total</b>                          | <b>347</b>       | <b>6.568</b>   | <b>12.411</b>  | <b>3.184</b>   | <b>1.609</b>   | <b>2.190</b>  | <b>13.794</b>  | <b>26.052</b>    | <b>66.155</b>    |
| <b>Tubérculos para consumo humano</b> |                  |                |                |                |                |               |                |                  |                  |
| Patata                                | 12.900           | 92.100         | 92.285         | 61.810         | 10.085         | 22.968        | 72.500         | 138.743          | <b>503.391</b>   |
| Boniato y batata                      | -                | -              | -              | -              | -              | -             | -              | -                | <b>-</b>         |
| <b>Total</b>                          | <b>12.900</b>    | <b>92.100</b>  | <b>92.285</b>  | <b>61.810</b>  | <b>10.085</b>  | <b>22.968</b> | <b>72.500</b>  | <b>138.743</b>   | <b>503.391</b>   |
| <b>Hortalizas</b>                     |                  |                |                |                |                |               |                |                  |                  |
| Col                                   | 8.500            | 14.000         | 2.750          | 10.830         | 1.216          | 920           | 10.125         | 2.438            | <b>50.779</b>    |
| Espárrago                             | 182              | 3.100          | 3.150          | 16.000         | 210            | 5.631         | 1.400          | 2.667            | <b>32.340</b>    |
| Lechuga                               | 117.300          | 26.500         | 12.601         | 71.500         | 1.575          | 2.120         | 28.000         | 7.875            | <b>267.471</b>   |
| Melón                                 | 172.200          | 15.600         | 18.745         | 15.000         | 7.200          | 2.639         | 19.000         | 14.438           | <b>264.822</b>   |
| Sandía                                | 278.500          | 18.000         | 24.600         | 15.000         | 7.500          | 1.900         | 6.400          | 31.438           | <b>383.338</b>   |
| Calabacín                             | 219.760          | 11.300         | 3.420          | 11.896         | 410            | 1.140         | 2.000          | 1.625            | <b>251.551</b>   |
| Pepino                                | 277.500          | 6.400          | 3.450          | 158.400        | 465            | 1.140         | 12.700         | 475              | <b>460.530</b>   |
| Tomate                                | 796.576          | 67.600         | 15.050         | 108.000        | 12.565         | 12.470        | 137.000        | 123.238          | <b>1.272.499</b> |
| Pimiento                              | 516.000          | 60.000         | 8.200          | 35.400         | 4.200          | 6.400         | 26.000         | 19.750           | <b>675.950</b>   |
| Fresa y fresón                        | -                | 7.500          | 120            | 400            | 236.997        | 24            | -              | 2.438            | <b>247.479</b>   |
| Alcachofa                             | 3.655            | 7.000          | 4.725          | 6.500          | 125            | 1.200         | 5.000          | 3.169            | <b>31.374</b>    |
| Coliflor                              | 1.500            | 14.000         | 2.000          | 10.000         | 860            | 1.506         | 6.000          | 963              | <b>36.829</b>    |
| Ajo                                   | 160              | 2.200          | 36.000         | 14.000         | 540            | 2.525         | 6.000          | 3.438            | <b>64.863</b>    |
| Cebolla                               | 1.134            | 19.000         | 28.835         | 72.640         | 2.520          | 12.904        | 42.000         | 31.626           | <b>210.659</b>   |
| Zanahoria                             | 40               | 196.500        | 5.600          | 700            | 240            | 500           | 2.500          | 15.829           | <b>221.909</b>   |
| Judías verdes                         | 66.314           | 6.100          | 1.430          | 41.320         | 220            | 1.500         | 27.000         | 488              | <b>144.372</b>   |
| Habas verdes                          | 2.700            | 3.150          | 7.200          | 8.400          | 600            | 3.416         | 1.700          | 378              | <b>27.544</b>    |
| Otros                                 | 65.300           | 13.450         | 3.155          | 5.235          | 523            | 3.213         | 13.300         | 511              | <b>104.687</b>   |
| <b>Total</b>                          | <b>2.527.321</b> | <b>491.400</b> | <b>181.031</b> | <b>601.221</b> | <b>277.966</b> | <b>61.148</b> | <b>346.125</b> | <b>262.784</b>   | <b>4.748.996</b> |
| <b>Cultivos industriales</b>          |                  |                |                |                |                |               |                |                  |                  |
| Remolacha azucarera                   | -                | 760.000        | 125.500        | -              | 25.780         | 44.903        | 1.500          | 1.040.178        | <b>1.997.861</b> |
| Algodón                               | -                | 39.500         | 41.000         | -              | 3.774          | 26.935        | 171            | 174.277          | <b>285.657</b>   |
| Girasol                               | -                | 76.200         | 53.769         | 3.396          | 19.992         | 2.977         | 11.342         | 202.390          | <b>370.066</b>   |
| Otros                                 | -                | 14             | -              | 4.208          | 12             | -             | 93             | 166              | <b>4.493</b>     |
| <b>Total</b>                          | <b>-</b>         | <b>875.714</b> | <b>220.269</b> | <b>7.604</b>   | <b>49.558</b>  | <b>74.815</b> | <b>13.106</b>  | <b>1.417.011</b> | <b>2.658.077</b> |

CONTINÚA →

## 6. Sector primario

### 6.1.18. Principales producciones agrícolas por provincia. Años 2003-2004

CONTINUACIÓN

(t)

|  | Almería        | Cádiz            | Córdoba          | Granada        | Huelva         | Jaén             | Málaga         | Sevilla          | Andalucía        |
|--|----------------|------------------|------------------|----------------|----------------|------------------|----------------|------------------|------------------|
| <b>Cultivos forrajeros</b>                               |                |                  |                  |                |                |                  |                |                  |                  |
| Cultivos forrajeros                                      |                |                  |                  |                |                |                  |                |                  |                  |
| Alfalfa  | 4.800          | 30.500           | 76.375           | 165.200        | 9.800          | 39.600           | 16.000         | 93.375           | <b>435.650</b>   |
| Otros  | 2.560          | 15.400           | 67.750           | 88.000         | 11.700         | 4.880            | 24.500         | 29.375           | <b>244.165</b>   |
| <b>Total</b>   | <b>7.360</b>   | <b>45.900</b>    | <b>144.125</b>   | <b>253.200</b> | <b>21.500</b>  | <b>44.480</b>    | <b>40.500</b>  | <b>122.750</b>   | <b>679.815</b>   |
| <b>Flores y plantas ornamentales (miles de unidades)</b> |                |                  |                  |                |                |                  |                |                  |                  |
| Claveles   | ..             | ..               | ..               | ..             | ..             | ..               | ..             | ..               | ..               |
| Rosas  | ..             | ..               | ..               | ..             | ..             | ..               | ..             | ..               | ..               |
| Otras flores   | ..             | ..               | ..               | ..             | ..             | ..               | ..             | ..               | ..               |
| Plantas ornamentales                                     | 13.072         | 1.100            | 1.090            | 600            | 3.150          | 5.000            | 12.000         | 1.788            | <b>37.800</b>    |
| <b>Total</b>   | <b>32.512</b>  | <b>1.398.100</b> | <b>40.690</b>    | <b>30.600</b>  | <b>6.150</b>   | <b>11.350</b>    | <b>25.000</b>  | <b>189.288</b>   | <b>1.733.690</b> |
| <b>Frutales cítricos</b>                                 |                |                  |                  |                |                |                  |                |                  |                  |
| Naranja dulce  | 188.982        | 60.000           | 121.042          | 13.848         | 220.000        | 7                | 110.000        | 324.850          | <b>1.038.729</b> |
| Limonero   | 52.760         | 550              | -                | 1.343          | 120            | -                | 107.500        | 1.054            | <b>163.327</b>   |
| Otros  | 47.985         | 21.000           | 4.471            | 150            | 80.000         | -                | 18.800         | 14.523           | <b>186.929</b>   |
| <b>Total</b>   | <b>289.727</b> | <b>81.550</b>    | <b>125.513</b>   | <b>15.341</b>  | <b>300.120</b> | <b>7</b>         | <b>236.300</b> | <b>340.427</b>   | <b>1.388.985</b> |
| <b>Frutales no cítricos</b>                              |                |                  |                  |                |                |                  |                |                  |                  |
| Manzano  | 1.947          | 10               | 1.216            | 3.600          | 1.040          | 600              | 900            | 385              | <b>9.698</b>     |
| Peral  | 466            | 250              | 1.430            | 12.200         | 550            | 577              | 3.500          | 295              | <b>19.268</b>    |
| Melocotonero   | 333            | 150              | 9.347            | 16.500         | 13.200         | 880              | 700            | 106.972          | <b>148.082</b>   |
| Chirimoyo  | 42             | 18               | -                | 25.000         | 1              | -                | 4.500          | -                | <b>29.561</b>    |
| Aguacate   | 81             | 1.900            | -                | 25.000         | 600            | -                | 45.000         | -                | <b>72.581</b>    |
| Cerezo y guindo  | 556            | -                | 245              | 4.000          | 20             | 4.200            | 900            | 123              | <b>10.044</b>    |
| Almendro   | 29.583         | 245              | 480              | 8.395          | 900            | 3.500            | 6.500          | 208              | <b>49.811</b>    |
| Otros  | 1.016          | 90               | 4.402            | 10.597         | 3.264          | 4.670            | 4.000          | 10.659           | <b>38.698</b>    |
| <b>Total</b>   | <b>34.024</b>  | <b>2.663</b>     | <b>17.120</b>    | <b>105.292</b> | <b>19.575</b>  | <b>14.427</b>    | <b>66.000</b>  | <b>118.642</b>   | <b>377.743</b>   |
| <b>Viñedo</b>  |                |                  |                  |                |                |                  |                |                  |                  |
| Uva de mesa  | 5.184          | 2.600            | 13               | 300            | 3.600          | 125              | 3.500          | 20.493           | <b>35.815</b>    |
| Uva de transformación <sup>b</sup>                       | 5.264          | 110.000          | 84.000           | 4.000          | 61.000         | 2.418            | 12.000         | 8.384            | <b>287.066</b>   |
| <b>Total</b>   | <b>10.448</b>  | <b>112.600</b>   | <b>84.013</b>    | <b>4.300</b>   | <b>64.600</b>  | <b>2.543</b>     | <b>15.500</b>  | <b>28.877</b>    | <b>322.881</b>   |
| <b>Olivar</b>  |                |                  |                  |                |                |                  |                |                  |                  |
| Aceituna de mesa   | 2.292          | 800              | 36.000           | 500            | 5.500          | 5.500            | 40.000         | 290.000          | <b>380.592</b>   |
| Aceituna de almazara                                     | 43.466         | 37.147           | 1.300.000        | 512.183        | 61.000         | 2.908.076        | 406.943        | 414.914          | <b>5.683.729</b> |
| <b>Total</b>   | <b>45.758</b>  | <b>37.947</b>    | <b>1.336.000</b> | <b>512.683</b> | <b>66.500</b>  | <b>2.913.576</b> | <b>446.943</b> | <b>704.914</b>   | <b>6.064.321</b> |
| <b>Año 2004<sup>c</sup></b>                              |                |                  |                  |                |                |                  |                |                  |                  |
| <b>Cereales para grano</b>                               |                |                  |                  |                |                |                  |                |                  |                  |
| Trigo  | 8.353          | 358.500          | 520.064          | 89.214         | 67.543         | 49.522           | 119.959        | 777.720          | <b>1.990.875</b> |
| Cebada   | 23.406         | 17.475           | 12.509           | 185.755        | 2.170          | 11.636           | 22.916         | 9.795            | <b>285.662</b>   |
| Arroz  | -              | 24.350           | -                | -              | -              | -                | -              | 319.813          | <b>344.163</b>   |
| Maíz   | 91             | 40.800           | 142.688          | 36.648         | 4.905          | 14.685           | 3.690          | 286.509          | <b>530.016</b>   |
| Otros  | 5.700          | 39.375           | 24.958           | 31.901         | 20.627         | 5.036            | 12.189         | 20.513           | <b>160.299</b>   |
| <b>Total</b>   | <b>37.550</b>  | <b>480.500</b>   | <b>700.219</b>   | <b>343.518</b> | <b>95.245</b>  | <b>80.879</b>    | <b>158.754</b> | <b>1.414.350</b> | <b>3.311.015</b> |

CONTINÚA →



## 6.1.18. Principales producciones agrícolas por provincia. Años 2003-2004

CONTINUACIÓN

(t)

|  | Almería          | Cádiz            | Córdoba        | Granada        | Huelva         | Jaén          | Málaga         | Sevilla          | Andalucía        |
|--|------------------|------------------|----------------|----------------|----------------|---------------|----------------|------------------|------------------|
| <b>Leguminosas para grano</b>                                |                  |                  |                |                |                |               |                |                  |                  |
| Garbanzos  | 30               | 3.175            | 2.780          | 1.848          | 160            | 562           | 2.230          | 3.234            | <b>14.019</b>    |
| Habas secas  | -                | 2.600            | 16.100         | 420            | 384            | 1.846         | 6.650          | 15.156           | <b>43.156</b>    |
| Judías secas   | -                | -                | 77             | 150            | -              | 24            | -              | -                | <b>251</b>       |
| Lentejas   | 2                | -                | 1              | 15             | -              | 24            | 3              | 6                | <b>51</b>        |
| Otros  | 352              | 1.051            | 2.740          | 1.074          | 590            | 741           | 668            | 5.044            | <b>12.260</b>    |
| <b>Total</b>   | <b>384</b>       | <b>6.826</b>     | <b>21.698</b>  | <b>3.507</b>   | <b>1.134</b>   | <b>3.197</b>  | <b>9.551</b>   | <b>23.440</b>    | <b>69.737</b>    |
| <b>Tubérculos para consumo humano</b>                        |                  |                  |                |                |                |               |                |                  |                  |
| Patata   | 12.450           | 101.000          | 51.600         | 55.310         | 12.100         | 15.757        | 53.996         | 172.094          | <b>474.307</b>   |
| Boniato y batata   | -                | -                | -              | -              | -              | -             | -              | -                | <b>-</b>         |
| <b>Total</b>   | <b>12.450</b>    | <b>101.000</b>   | <b>51.600</b>  | <b>55.310</b>  | <b>12.100</b>  | <b>15.757</b> | <b>53.996</b>  | <b>172.094</b>   | <b>474.307</b>   |
| <b>Hortalizas</b>  |                  |                  |                |                |                |               |                |                  |                  |
| Col  | 5.980            | 13.500           | 2.280          | 5.300          | 950            | 661           | 6.680          | 2.438            | <b>37.789</b>    |
| Espárrago  | 195              | 3.260            | 3.150          | 15.000         | 82             | 5.550         | 1.509          | 3.208            | <b>31.954</b>    |
| Lechuga  | 150.500          | 25.600           | 15.000         | 95.400         | 2.000          | 2.140         | 18.848         | 8.063            | <b>317.551</b>   |
| Melón  | 182.700          | 15.500           | 19.090         | 15.900         | 8.500          | 2.060         | 12.414         | 17.625           | <b>273.789</b>   |
| Sandía   | 315.000          | 17.500           | 24.000         | 18.000         | 8.800          | 1.270         | 5.888          | 40.000           | <b>430.458</b>   |
| Calabacín  | 212.430          | 11.440           | 3.240          | 6.000          | 190            | 988           | 14.000         | 942              | <b>249.230</b>   |
| Pepino   | 297.160          | 6.785            | 3.000          | 157.650        | 400            | 1.734         | 19.725         | 480              | <b>486.934</b>   |
| Tomate   | 756.000          | 69.700           | 14.000         | 166.000        | 16.900         | 12.579        | 110.000        | 288.185          | <b>1.433.364</b> |
| Pimiento   | 503.025          | 61.000           | 8.000          | 39.350         | 3.920          | 6.469         | 26.000         | 12.750           | <b>660.514</b>   |
| Fresa y fresón   | 40               | 6.550            | 90             | 400            | 261.760        | 70            | -              | 3.356            | <b>272.266</b>   |
| Alcachofa  | 2.724            | 7.200            | 4.850          | 12.648         | 156            | 1.471         | 10.200         | 2.559            | <b>41.808</b>    |
| Coliflor   | 1.250            | 14.500           | 1.875          | 10.000         | 800            | 1.800         | 6.000          | 1.375            | <b>37.600</b>    |
| Ajo  | 304              | 2.200            | 21.000         | 4.256          | 565            | 2.118         | 6.000          | 3.375            | <b>39.818</b>    |
| Cebolla  | 924              | 19.215           | 51.500         | 30.300         | 2.995          | 10.201        | 24.750         | 28.413           | <b>168.298</b>   |
| Zanahoria  | -                | 218.000          | 5.150          | 875            | 250            | 500           | 2.000          | 34.321           | <b>261.096</b>   |
| Judías verdes  | 43.000           | 6.200            | 1.210          | 38.095         | 220            | 1.000         | 21.000         | 386              | <b>111.111</b>   |
| Habas verdes   | 4.260            | 3.780            | 6.750          | 4.836          | 900            | 1.800         | 8.800          | 1.363            | <b>32.489</b>    |
| Otros  | 88.828           | 13.650           | 3.300          | 5.915          | 563            | 3.015         | 12.800         | 1.763            | <b>129.834</b>   |
| <b>Total</b>   | <b>2.564.320</b> | <b>515.580</b>   | <b>187.485</b> | <b>625.925</b> | <b>309.951</b> | <b>55.426</b> | <b>306.614</b> | <b>450.602</b>   | <b>5.015.903</b> |
| <b>Cultivos industriales</b>                                 |                  |                  |                |                |                |               |                |                  |                  |
| Remolacha azucarera  | -                | 978.500          | 156.952        | -              | 37.000         | 57.033        | 1.500          | 1.194.750        | <b>2.425.735</b> |
| Algodón  | -                | 49.100           | 49.946         | -              | 4.700          | 26.275        | 147            | 206.993          | <b>337.161</b>   |
| Girasol  | -                | 72.100           | 47.879         | 5.182          | 21.500         | 3.813         | 11.109         | 184.088          | <b>345.671</b>   |
| Otros  | -                | 64               | -              | 3.934          | 14             | -             | 80             | 29               | <b>4.121</b>     |
| <b>Total</b>   | <b>-</b>         | <b>1.099.764</b> | <b>254.777</b> | <b>9.116</b>   | <b>63.214</b>  | <b>87.121</b> | <b>12.836</b>  | <b>1.585.860</b> | <b>3.112.688</b> |
| <b>Cultivos forrajeros</b>                                   |                  |                  |                |                |                |               |                |                  |                  |
| Alfalfa  | 6.960            | 30.200           | 49.260         | 165.200        | 12.000         | 38.400        | 24.126         | 106.313          | <b>432.459</b>   |
| Otros  | 4.275            | 15.250           | 90.500         | 85.000         | 9.800          | 3.990         | 30.350         | 27.588           | <b>266.753</b>   |
| <b>Total</b>   | <b>11.235</b>    | <b>45.450</b>    | <b>139.760</b> | <b>250.200</b> | <b>21.800</b>  | <b>42.390</b> | <b>54.476</b>  | <b>133.901</b>   | <b>699.212</b>   |
| <b>Flores y plantas ornamentales<br/>(miles de unidades)</b> |                  |                  |                |                |                |               |                |                  |                  |
| Claveles   | ..               | ..               | ..             | ..             | ..             | ..            | ..             | ..               | <b>..</b>        |
| Rosas  | ..               | ..               | ..             | ..             | ..             | ..            | ..             | ..               | <b>..</b>        |
| Otras flores   | ..               | ..               | ..             | ..             | ..             | ..            | ..             | ..               | <b>..</b>        |
| Plantas ornamentales   | 31.288           | 1.047.125        | 50.990         | 33.990         | 4.600          | 4.470         | 25.000         | 221.375          | <b>1.418.838</b> |
| <b>Total</b>   | <b>31.288</b>    | <b>1.047.125</b> | <b>50.990</b>  | <b>33.990</b>  | <b>4.600</b>   | <b>4.470</b>  | <b>25.000</b>  | <b>221.375</b>   | <b>1.418.838</b> |

CONTINÚA →

## 6. Sector primario

### 6.1.18. Principales producciones agrícolas por provincia. Años 2003-2004

CONTINUACIÓN

(t)

|                                    | Almería        | Cádiz          | Córdoba        | Granada        | Huelva         | Jaén             | Málaga         | Sevilla        | Andalucía        |
|------------------------------------|----------------|----------------|----------------|----------------|----------------|------------------|----------------|----------------|------------------|
| <b>Frutales cítricos</b>           |                |                |                |                |                |                  |                |                |                  |
| Naranja dulce                      | 181.603        | 57.890         | 123.016        | 15.800         | 220.000        | 8                | 102.100        | 333.327        | <b>1.033.744</b> |
| Limonero                           | 52.064         | 550            | 30             | 1.300          | 80             | 5                | 111.400        | 1.200          | <b>166.629</b>   |
| Otros                              | 49.757         | 20.360         | 4.140          | 150            | 95.000         | -                | 17.600         | 26.763         | <b>213.770</b>   |
| <b>Total</b>                       | <b>283.424</b> | <b>78.800</b>  | <b>127.186</b> | <b>17.250</b>  | <b>315.080</b> | <b>13</b>        | <b>231.100</b> | <b>361.290</b> | <b>1.414.143</b> |
| <b>Frutales no cítricos</b>        |                |                |                |                |                |                  |                |                |                  |
| Manzano                            | 1.486          | 10             | 1.100          | 3.600          | 360            | 450              | 1.000          | 467            | <b>8.473</b>     |
| Peral                              | 405            | 250            | 540            | 12.200         | 750            | 300              | 3.600          | 623            | <b>18.668</b>    |
| Melocotonero                       | 266            | 468            | 9.380          | 9.750          | 15.375         | 450              | 800            | 114.730        | <b>151.219</b>   |
| Chirimoyo                          | 36             | 190            | -              | 23.000         | 1              | -                | 2.000          | -              | <b>25.227</b>    |
| Aguacate                           | 56             | 1.600          | -              | 23.000         | 312            | -                | 50.000         | 50             | <b>75.018</b>    |
| Cerezo y guindo                    | 210            | -              | 240            | 4.000          | 140            | 2.450            | 300            | 159            | <b>7.499</b>     |
| Almendro                           | 25.001         | 216            | 600            | 4.000          | 895            | 400              | 3.000          | 191            | <b>34.303</b>    |
| Otros                              | 591            | 20             | 4.775          | 255            | 4.763          | 2.135            | 3.950          | 7.493          | <b>23.982</b>    |
| <b>Total</b>                       | <b>28.051</b>  | <b>2.754</b>   | <b>16.635</b>  | <b>79.805</b>  | <b>22.596</b>  | <b>6.185</b>     | <b>64.650</b>  | <b>123.713</b> | <b>344.389</b>   |
| <b>Viñedo</b>                      |                |                |                |                |                |                  |                |                |                  |
| Uva de mesa                        | 2.949          | 2.800          | 13             | 300            | 4.374          | 42               | 1.500          | 21.353         | <b>33.331</b>    |
| Uva de transformación <sup>b</sup> | 5.264          | 121.100        | 65.100         | 9.750          | 51.030         | 1.700            | 10.500         | 7.458          | <b>271.902</b>   |
| <b>Total</b>                       | <b>8.213</b>   | <b>123.900</b> | <b>65.113</b>  | <b>10.050</b>  | <b>55.404</b>  | <b>1.742</b>     | <b>12.000</b>  | <b>28.811</b>  | <b>305.233</b>   |
| <b>Olivar</b>                      |                |                |                |                |                |                  |                |                |                  |
| Aceituna de mesa                   | 2.643          | 800            | 55.000         | 500            | 8.500          | 5.500            | 32.500         | 254.000        | <b>359.443</b>   |
| Aceituna de almazara               | 36.323         | 24.500         | 905.000        | 294.072        | 19.000         | 1.771.854        | 287.000        | 280.000        | <b>3.617.749</b> |
| <b>Total</b>                       | <b>38.966</b>  | <b>25.300</b>  | <b>960.000</b> | <b>294.572</b> | <b>27.500</b>  | <b>1.777.354</b> | <b>319.500</b> | <b>534.000</b> | <b>3.977.192</b> |

FUENTE: Consejería de Agricultura y Pesca

<sup>a</sup>Datos provisionales.

<sup>b</sup>Se incluye la uva de vinificación y la de pasificación.

<sup>c</sup>Datos avance.

**6.1.19.G. Evolución de la extensión de las explotaciones de agricultura ecológica en Andalucía. Años 1998-2004 (ha)**

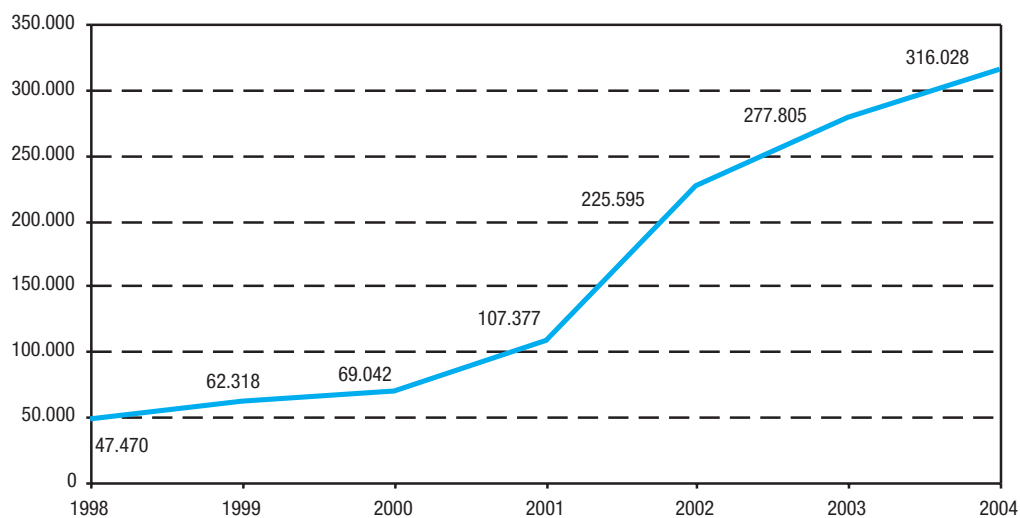

FUENTE: Comité Andaluz de Agricultura Ecológica

**6.1.20. Número de productores y superficie dedicada a agricultura ecológica por provincia. Año 2004**

|                                | Almería | Cádiz  | Córdoba | Granada | Huelva | Jaén   | Málaga | Sevilla | <b>Andalucía</b> |
|--------------------------------|---------|--------|---------|---------|--------|--------|--------|---------|------------------|
| Superficie total inscrita (ha) | 16.555  | 25.980 | 56.902  | 22.036  | 86.922 | 34.251 | 20.173 | 53.209  | <b>316.028</b>   |
| Productores                    | 739     | 246    | 1.132   | 568     | 623    | 319    | 379    | 526     | <b>4.532</b>     |

FUENTE: Comité Andaluz de Agricultura Ecológica

## 6. Sector primario

### 6.1.21. Superficie dedicada a cultivos según sean de secano o regadío por provincia. Años 2002-2003 (ha)

|                                       | Almería       | Cádiz          | Córdoba        | Granada        | Huelva        | Jaén           | Málaga         | Sevilla        | Andalucía        |
|---------------------------------------|---------------|----------------|----------------|----------------|---------------|----------------|----------------|----------------|------------------|
| <b>Año 2002</b>                       |               |                |                |                |               |                |                |                |                  |
| <b>Cereales para grano</b>            |               |                |                |                |               |                |                |                |                  |
| Secano                                | 19.097        | 106.852        | 156.122        | 90.425         | 33.062        | 27.431         | 39.487         | 211.500        | <b>683.976</b>   |
| Regadío                               | 1.090         | 14.772         | 29.428         | 17.328         | 1.937         | 4.533          | 5.583          | 83.170         | <b>157.841</b>   |
| <b>Total</b>                          | <b>20.187</b> | <b>121.624</b> | <b>185.550</b> | <b>107.753</b> | <b>34.999</b> | <b>31.964</b>  | <b>45.070</b>  | <b>294.670</b> | <b>841.817</b>   |
| <b>Leguminosas para grano</b>         |               |                |                |                |               |                |                |                |                  |
| Secano                                | 880           | 8.527          | 9.854          | 11.807         | 1.088         | 3.322          | 11.729         | 8.565          | <b>55.772</b>    |
| Regadío                               | 17            | 746            | 5.168          | 1.756          | 515           | 454            | 1.096          | 6.841          | <b>16.593</b>    |
| <b>Total</b>                          | <b>897</b>    | <b>9.273</b>   | <b>15.022</b>  | <b>13.563</b>  | <b>1.603</b>  | <b>3.776</b>   | <b>12.825</b>  | <b>15.406</b>  | <b>72.365</b>    |
| <b>Tubérculos para consumo humano</b> |               |                |                |                |               |                |                |                |                  |
| Secano                                | -             | -              | 148            | -              | 359           | 32             | 228            | 523            | <b>1.290</b>     |
| Regadío                               | 570           | 2.970          | 3.304          | 2.361          | 523           | 971            | 3.610          | 5.367          | <b>19.676</b>    |
| <b>Total</b>                          | <b>570</b>    | <b>2.970</b>   | <b>3.452</b>   | <b>2.361</b>   | <b>882</b>    | <b>1.003</b>   | <b>3.838</b>   | <b>5.890</b>   | <b>20.966</b>    |
| <b>Hortalizas</b>                     |               |                |                |                |               |                |                |                |                  |
| Secano                                | -             | 336            | 1.561          | -              | 716           | 524            | 1.544          | 1.420          | <b>6.101</b>     |
| Regadío                               | 45.260        | 18.937         | 8.562          | 23.788         | 8.245         | 4.039          | 11.779         | 7.251          | <b>127.861</b>   |
| <b>Total</b>                          | <b>45.260</b> | <b>19.273</b>  | <b>10.123</b>  | <b>23.788</b>  | <b>8.961</b>  | <b>4.563</b>   | <b>13.323</b>  | <b>8.671</b>   | <b>133.962</b>   |
| <b>Cultivos industriales</b>          |               |                |                |                |               |                |                |                |                  |
| Secano                                | -             | 57.088         | 50.947         | 8.469          | 18.359        | 3.296          | 10.808         | 149.597        | <b>298.564</b>   |
| Regadío                               | -             | 22.348         | 20.410         | 3.680          | 2.591         | 8.077          | 2.463          | 84.588         | <b>144.157</b>   |
| <b>Total</b>                          | <b>-</b>      | <b>79.436</b>  | <b>71.357</b>  | <b>12.149</b>  | <b>20.950</b> | <b>11.373</b>  | <b>13.271</b>  | <b>234.185</b> | <b>442.721</b>   |
| <b>Cultivos forrajeros</b>            |               |                |                |                |               |                |                |                |                  |
| Secano                                | <b>5</b>      | <b>20.423</b>  | <b>7.661</b>   | <b>4.710</b>   | <b>4.892</b>  | <b>727</b>     | <b>17.756</b>  | <b>36.402</b>  | <b>92.576</b>    |
| Regadío                               | 255           | 1.949          | 3.584          | 4.016          | 395           | 886            | 1.745          | 2.471          | <b>15.301</b>    |
| <b>Total</b>                          | <b>260</b>    | <b>22.372</b>  | <b>11.245</b>  | <b>8.726</b>   | <b>5.287</b>  | <b>1.613</b>   | <b>19.501</b>  | <b>38.873</b>  | <b>107.877</b>   |
| <b>Flores y plantas ornamentales</b>  |               |                |                |                |               |                |                |                |                  |
| Secano                                | -             | -              | -              | -              | -             | 1              | -              | -              | <b>1</b>         |
| Regadío                               | 126           | 608            | 60             | 95             | 27            | 115            | 254            | 470            | <b>1.755</b>     |
| <b>Total</b>                          | <b>126</b>    | <b>608</b>     | <b>60</b>      | <b>95</b>      | <b>27</b>     | <b>116</b>     | <b>254</b>     | <b>470</b>     | <b>1.756</b>     |
| <b>Frutales cítricos</b>              |               |                |                |                |               |                |                |                |                  |
| Secano                                | -             | -              | -              | -              | -             | -              | -              | -              | <b>-</b>         |
| Regadío                               | 11.699        | 2.707          | 4.711          | 685            | 12.927        | 1              | 12.974         | 19.262         | <b>64.966</b>    |
| <b>Total</b>                          | <b>11.699</b> | <b>2.707</b>   | <b>4.711</b>   | <b>685</b>     | <b>12.927</b> | <b>1</b>       | <b>12.974</b>  | <b>19.262</b>  | <b>64.966</b>    |
| <b>Frutales no cítricos</b>           |               |                |                |                |               |                |                |                |                  |
| Secano                                | 80.588        | 800            | 1.630          | 73.280         | 2.643         | 6.241          | 20.664         | 940            | <b>186.786</b>   |
| Regadío                               | 9.583         | 627            | 1.992          | 11.171         | 3.372         | 1.420          | 9.028          | 7.956          | <b>45.149</b>    |
| <b>Total</b>                          | <b>90.171</b> | <b>1.427</b>   | <b>3.622</b>   | <b>84.451</b>  | <b>6.015</b>  | <b>7.661</b>   | <b>29.692</b>  | <b>8.896</b>   | <b>231.935</b>   |
| <b>Viñedo</b>                         |               |                |                |                |               |                |                |                |                  |
| Secano                                | 867           | 11.057         | 9.807          | 4.713          | 7.353         | 696            | 6.277          | 1.477          | <b>42.247</b>    |
| Regadío                               | 778           | -              | -              | 625            | 296           | 42             | 40             | 1.270          | <b>3.051</b>     |
| <b>Total</b>                          | <b>1.645</b>  | <b>11.057</b>  | <b>9.807</b>   | <b>5.338</b>   | <b>7.649</b>  | <b>738</b>     | <b>6.317</b>   | <b>2.747</b>   | <b>45.298</b>    |
| <b>Olivar</b>                         |               |                |                |                |               |                |                |                |                  |
| Secano                                | 6.025         | 18.765         | 324.308        | 134.168        | 26.035        | 437.983        | 112.651        | 153.706        | <b>1.213.641</b> |
| Regadío                               | 10.355        | 1.300          | 21.955         | 40.029         | 2.674         | 150.052        | 9.233          | 52.726         | <b>288.324</b>   |
| <b>Total</b>                          | <b>16.380</b> | <b>20.065</b>  | <b>346.263</b> | <b>174.197</b> | <b>28.709</b> | <b>588.035</b> | <b>121.884</b> | <b>206.432</b> | <b>1.501.965</b> |

CONTINÚA →

## 6.1.21. Superficie dedicada a cultivos según sean de secano o regadío por provincia. Años 2002-2003

(ha)

CONTINUACIÓN

|                                       | Almería       | Cádiz          | Córdoba        | Granada        | Huelva        | Jaén           | Málaga         | Sevilla        | Andalucía        |
|---------------------------------------|---------------|----------------|----------------|----------------|---------------|----------------|----------------|----------------|------------------|
| <b>Año 2003*</b>                      |               |                |                |                |               |                |                |                |                  |
| <b>Cereales para grano</b>            |               |                |                |                |               |                |                |                |                  |
| Secano                                | 19.016        | 102.948        | 158.794        | 93.447         | 31.251        | 28.450         | 45.505         | 202.563        | <b>681.974</b>   |
| Regadío                               | 804           | 14.474         | 28.310         | 17.258         | 1.669         | 4.290          | 6.095          | 80.303         | <b>153.203</b>   |
| <b>Total</b>                          | <b>19.820</b> | <b>117.422</b> | <b>187.104</b> | <b>110.705</b> | <b>32.920</b> | <b>32.740</b>  | <b>51.600</b>  | <b>282.866</b> | <b>835.177</b>   |
| <b>Leguminosas para grano</b>         |               |                |                |                |               |                |                |                |                  |
| Secano                                | 516           | 6.764          | 8.185          | 11.664         | 601           | 3.060          | 11.405         | 7.729          | <b>49.924</b>    |
| Regadío                               | 23            | 687            | 5.501          | 1.899          | 830           | 636            | 1.478          | 7.929          | <b>18.983</b>    |
| <b>Total</b>                          | <b>539</b>    | <b>7.451</b>   | <b>13.686</b>  | <b>13.563</b>  | <b>1.431</b>  | <b>3.696</b>   | <b>12.883</b>  | <b>15.658</b>  | <b>68.907</b>    |
| <b>Tubérculos para consumo humano</b> |               |                |                |                |               |                |                |                |                  |
| Secano                                | -             | -              | 144            | -              | 371           | 37             | 432            | 731            | <b>1.715</b>     |
| Regadío                               | 540           | 4.036          | 3.483          | 1.766          | 685           | 734            | 4.431          | 4.957          | <b>20.632</b>    |
| <b>Total</b>                          | <b>540</b>    | <b>4.036</b>   | <b>3.627</b>   | <b>1.766</b>   | <b>1.056</b>  | <b>771</b>     | <b>4.863</b>   | <b>5.688</b>   | <b>22.347</b>    |
| <b>Hortalizas</b>                     |               |                |                |                |               |                |                |                |                  |
| Secano                                | -             | 349            | 1.350          | 706            | 607           | 349            | 1.865          | 1.569          | <b>6.795</b>     |
| Regadío                               | 46.013        | 13.800         | 9.471          | 18.669         | 8.949         | 3.736          | 9.227          | 8.018          | <b>117.883</b>   |
| <b>Total</b>                          | <b>46.013</b> | <b>14.149</b>  | <b>10.821</b>  | <b>19.375</b>  | <b>9.556</b>  | <b>4.085</b>   | <b>11.092</b>  | <b>9.587</b>   | <b>124.678</b>   |
| <b>Cultivos industriales</b>          |               |                |                |                |               |                |                |                |                  |
| Secano                                | -             | 54.667         | 47.333         | 5.601          | 18.186        | 2.769          | 9.276          | 150.407        | <b>288.239</b>   |
| Regadío                               | -             | 24.222         | 21.618         | 2.966          | 2.516         | 8.412          | 2.762          | 84.541         | <b>147.037</b>   |
| <b>Total</b>                          | <b>-</b>      | <b>78.889</b>  | <b>68.951</b>  | <b>8.567</b>   | <b>20.702</b> | <b>11.181</b>  | <b>12.038</b>  | <b>234.948</b> | <b>435.276</b>   |
| <b>Cultivos forrajeros</b>            |               |                |                |                |               |                |                |                |                  |
| Secano                                | 5             | -              | 8.696          | 3.479          | 4.828         | 476            | 13.766         | 25.608         | <b>56.992</b>    |
| Regadío                               | 205           | -              | 3.663          | 4.483          | 519           | 938            | 3.236          | 4.489          | <b>17.667</b>    |
| <b>Total</b>                          | <b>210</b>    | <b>-</b>       | <b>12.359</b>  | <b>7.962</b>   | <b>5.347</b>  | <b>1.414</b>   | <b>17.002</b>  | <b>30.097</b>  | <b>74.659</b>    |
| <b>Flores y plantas ornamentales</b>  |               |                |                |                |               |                |                |                |                  |
| Secano                                | -             | -              | -              | -              | -             | -              | -              | -              | <b>-</b>         |
| Regadío                               | 128           | 574            | 42             | 95             | 13            | 15             | 141            | 274            | <b>1.282</b>     |
| <b>Total</b>                          | <b>128</b>    | <b>574</b>     | <b>42</b>      | <b>95</b>      | <b>13</b>     | <b>15</b>      | <b>141</b>     | <b>274</b>     | <b>1.282</b>     |
| <b>Frutales cítricos</b>              |               |                |                |                |               |                |                |                |                  |
| Secano                                | -             | -              | -              | -              | -             | -              | -              | -              | <b>-</b>         |
| Regadío                               | 12.746        | 2.795          | 5.443          | 684            | 14.426        | 1              | 12.691         | 17.622         | <b>66.408</b>    |
| <b>Total</b>                          | <b>12.746</b> | <b>2.795</b>   | <b>5.443</b>   | <b>684</b>     | <b>14.426</b> | <b>1</b>       | <b>12.691</b>  | <b>17.622</b>  | <b>66.408</b>    |
| <b>Frutales no cítricos</b>           |               |                |                |                |               |                |                |                |                  |
| Secano                                | 80.587        | 825            | 1.139          | 73.280         | 2.637         | 5.174          | 19.775         | 885            | <b>184.302</b>   |
| Regadío                               | 9.597         | 661            | 2.356          | 11.178         | 3.910         | 1.138          | 9.927          | 8.166          | <b>46.933</b>    |
| <b>Total</b>                          | <b>90.184</b> | <b>1.486</b>   | <b>3.495</b>   | <b>84.458</b>  | <b>6.547</b>  | <b>6.312</b>   | <b>29.702</b>  | <b>9.051</b>   | <b>231.235</b>   |
| <b>Viñedo</b>                         |               |                |                |                |               |                |                |                |                  |
| Secano                                | 875           | 11.058         | 9.756          | 4.713          | 7.047         | 572            | 5.980          | 1.433          | <b>41.434</b>    |
| Regadío                               | 695           | -              | 53             | 625            | 283           | 20             | 50             | 1.245          | <b>2.971</b>     |
| <b>Total</b>                          | <b>1.570</b>  | <b>11.058</b>  | <b>9.809</b>   | <b>5.338</b>   | <b>7.330</b>  | <b>592</b>     | <b>6.030</b>   | <b>2.678</b>   | <b>44.405</b>    |
| <b>Olivar</b>                         |               |                |                |                |               |                |                |                |                  |
| Secano                                | 6.574         | 18.765         | 325.869        | 137.259        | 25.945        | 396.512        | 117.203        | 144.702        | <b>1.172.829</b> |
| Regadío                               | 11.367        | 1.400          | 20.396         | 36.938         | 4.916         | 176.162        | 9.019          | 55.781         | <b>315.979</b>   |
| <b>Total</b>                          | <b>17.941</b> | <b>20.165</b>  | <b>346.265</b> | <b>174.197</b> | <b>30.861</b> | <b>572.674</b> | <b>126.222</b> | <b>200.483</b> | <b>1.488.808</b> |

FUENTE: Consejería de Agricultura y Pesca

\*Datos provisionales.

## 6. Sector primario

### 6.2. Ganadería

#### 6.2.1.G. Evolución del censo ganadero en Andalucía según especie. Años 1990-2003<sup>a</sup>

(datos a diciembre)

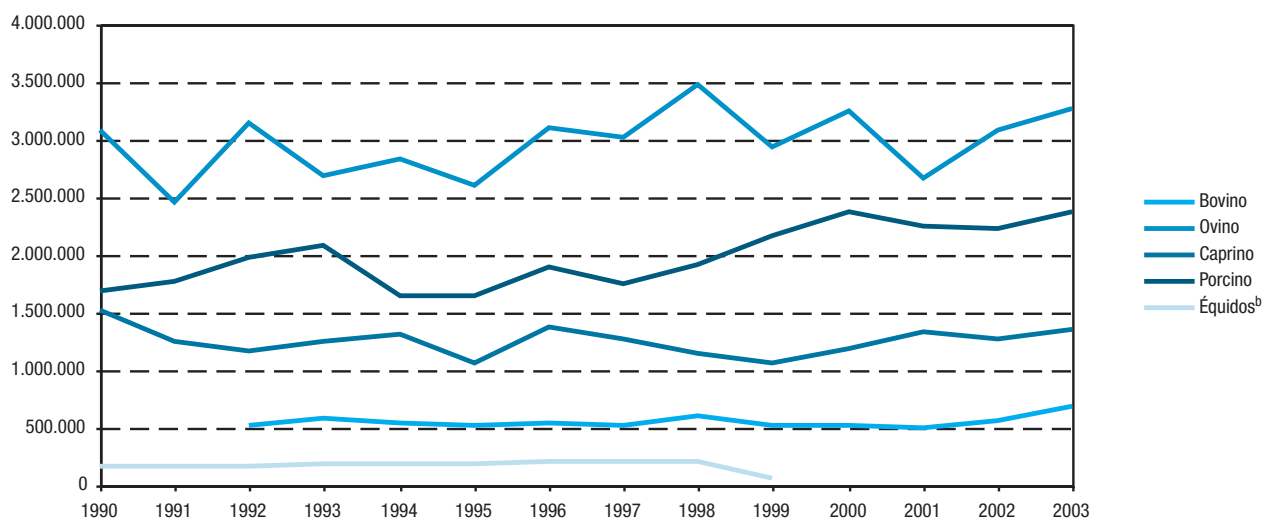

FUENTE: Consejería de Agricultura y Pesca

<sup>a</sup>Los datos correspondientes al año 2003 son provisionales.

<sup>b</sup>Los datos representados en los años 1990 y 1997 corresponden a los de 1991 y 1998 respectivamente.

#### 6.2.2. Censo ganadero según tipo de ganado por provincia. Año 2003<sup>a</sup>

(datos a diciembre)

|                      | Almería | Cádiz   | Córdoba | Granada | Huelva  | Jaén    | Málaga  | Sevilla | <b>Andalucía</b> |
|----------------------|---------|---------|---------|---------|---------|---------|---------|---------|------------------|
| Bovino               | 2.076   | 180.764 | 128.962 | 25.528  | 62.739  | 31.943  | 14.263  | 243.447 | <b>689.722</b>   |
| Ovino                | 316.485 | 158.869 | 514.293 | 629.965 | 407.942 | 410.287 | 140.412 | 682.536 | <b>3.260.789</b> |
| Caprino              | 253.271 | 108.001 | 49.599  | 262.431 | 42.712  | 63.697  | 213.026 | 357.074 | <b>1.349.811</b> |
| Porcino              | 426.993 | 207.004 | 272.189 | 128.177 | 279.058 | 201.428 | 243.220 | 614.749 | <b>2.372.818</b> |
| Équidos <sup>b</sup> | 1.662   | 8.510   | 7.127   | 7.501   | 13.482  | 3.280   | 5.290   | 12.660  | <b>59.512</b>    |

FUENTE: Consejería de Agricultura y Pesca

<sup>a</sup>Datos provisionales.

<sup>b</sup>Datos procedentes del censo ganadero del año 1999.

### 6.2.3. Distribución del censo de ganado bovino por provincia. Año 2003

(datos a diciembre)

|   | Almería      | Cádiz          | Córdoba        | Granada       | Huelva        | Jaén          | Málaga        | Sevilla        | Andalucía      |
|---|--------------|----------------|----------------|---------------|---------------|---------------|---------------|----------------|----------------|
| <b>Animales con menos de 12 meses</b>     |              |                |                |               |               |               |               |                |                |
| Destinados a sacrificio                   | 609          | 772            | 1.309          | 3.258         | 15            | 1.230         | 2.082         | 25.976         | <b>35.251</b>  |
| Otros                                     |              |                |                |               |               |               |               |                |                |
| Machos                                    | -            | 22.968         | 222            | 1.385         | 7.456         | 2.487         | 1.231         | 10.026         | <b>45.775</b>  |
| Hembras                                   | 183          | 22.669         | 16.126         | 1.758         | 7.486         | 3.740         | 1.759         | 24.738         | <b>78.459</b>  |
| <b>Total</b>                              | <b>792</b>   | <b>46.409</b>  | <b>17.657</b>  | <b>6.401</b>  | <b>14.957</b> | <b>7.457</b>  | <b>5.072</b>  | <b>60.740</b>  | <b>159.485</b> |
| <b>Animales de 12 a menos de 24 meses</b> |              |                |                |               |               |               |               |                |                |
| Machos                                    | 5            | 6.950          | 545            | 2.601         | 512           | 1.603         | 1.131         | 11.854         | <b>25.201</b>  |
| Hembras                                   |              |                |                |               |               |               |               |                |                |
| Destino sacrificio                        | 2            | 572            | 1.506          | 279           | 60            | 233           | 152           | 1.961          | <b>4.765</b>   |
| Destino reposición                        | 262          | 10.637         | 21.391         | 2.262         | 3.313         | 3.909         | 1.680         | 21.668         | <b>65.122</b>  |
| <b>Total</b>                              | <b>269</b>   | <b>18.159</b>  | <b>23.442</b>  | <b>5.142</b>  | <b>3.885</b>  | <b>5.745</b>  | <b>2.963</b>  | <b>35.483</b>  | <b>95.088</b>  |
| <b>Animales de 24 y más meses</b>         |              |                |                |               |               |               |               |                |                |
| Machos                                    | 28           | 7.326          | 1.413          | 228           | 2.733         | 1.717         | 423           | 16.091         | <b>29.959</b>  |
| Hembras                                   |              |                |                |               |               |               |               |                |                |
| Nunca han parido                          |              |                |                |               |               |               |               |                |                |
| Para sacrificio                           | -            | 926            | 17397          | 112           | -             | -             | 11            | -              | <b>18.446</b>  |
| Para ordeño                               |              |                |                |               |               |               |               |                |                |
| Frisonas                                  | -            | 160            | 10.055         | 1.857         | -             | 466           | 169           | 1.748          | <b>14.455</b>  |
| Otras razas                               | -            | 151            | 909            | 19            | -             | 16            | -             | -              | <b>1.095</b>   |
| Para no ordeño                            | -            | 3.704          | 8.490          | 430           | 62            | 1.582         | 1.125         | 12.134         | <b>27.527</b>  |
| Han parido al menos una vez               |              |                |                |               |               |               |               |                |                |
| Para ordeño                               |              |                |                |               |               |               |               |                |                |
| Frisonas                                  | 728          | 1.867          | 22.924         | 7.829         | -             | 4.903         | 2.797         | 21.040         | <b>62.088</b>  |
| Otras razas                               | -            | -              | -              | 2             | 20            | -             | -             | -              | <b>22</b>      |
| Nunca se ordeñan                          | 259          | 102.062        | 26.675         | 3.508         | 41.082        | 10.057        | 1.703         | 96.211         | <b>281.557</b> |
| <b>Total</b>                              | <b>1.015</b> | <b>116.196</b> | <b>87.863</b>  | <b>13.985</b> | <b>43.897</b> | <b>18.741</b> | <b>6.228</b>  | <b>147.224</b> | <b>435.149</b> |
| <b>Total ganado bovino</b>                | <b>2.076</b> | <b>180.764</b> | <b>128.962</b> | <b>25.528</b> | <b>62.739</b> | <b>31.943</b> | <b>14.263</b> | <b>243.447</b> | <b>689.722</b> |

FUENTE: Consejería de Agricultura y Pesca

## 6. Sector primario

### 6.2.4. Distribución del censo de ganado ovino y caprino por provincia. Año 2003

(datos a diciembre)

|                             | Almería        | Cádiz          | Córdoba        | Granada        | Huelva         | Jaén           | Málaga         | Sevilla        | Andalucía        |
|-----------------------------|----------------|----------------|----------------|----------------|----------------|----------------|----------------|----------------|------------------|
| <b>Ganado ovino</b>         |                |                |                |                |                |                |                |                |                  |
| <b>Corderos</b>             | 52.761         | 44.084         | -              | 11.855         | 77.369         | 65.385         | 10.888         | 70.519         | <b>332.861</b>   |
| <b>Sementales</b>           | 9.119          | 4.482          | 17.082         | 18.044         | 8.797          | 12.037         | 4.583          | 17.024         | <b>91.168</b>    |
| <b>Hembras para la vida</b> |                |                |                |                |                |                |                |                |                  |
| Nunca han parido            |                |                |                |                |                |                |                |                |                  |
| No cubiertas                | 15.560         | 7.452          | 42.342         | 71.039         | 40.999         | 17.644         | 7.313          | 39.698         | <b>242.047</b>   |
| Cubiertas 1ª vez            |                |                |                |                |                |                |                |                |                  |
| Ordeño                      | 257            | 1.336          | -              | -              | -              | 3.300          | 733            | -              | <b>5.626</b>     |
| No ordeño                   | 32.442         | 6.693          | 102.951        | 49.686         | -              | 23.231         | 9.183          | 38.836         | <b>263.022</b>   |
| Que han parido              |                |                |                |                |                |                |                |                |                  |
| Ordeñadas                   | -              | 8.939          | -              | -              | -              | -              | -              | -              | <b>8.939</b>     |
| No ordeñadas                | 206.346        | 85.883         | 351.918        | 479.341        | 280.777        | 288.690        | 107.712        | 516.459        | <b>2.317.126</b> |
| <b>Total</b>                | <b>316.485</b> | <b>158.869</b> | <b>514.293</b> | <b>629.965</b> | <b>407.942</b> | <b>410.287</b> | <b>140.412</b> | <b>682.536</b> | <b>3.260.789</b> |
| <b>Ganado caprino</b>       |                |                |                |                |                |                |                |                |                  |
| <b>Chivos</b>               | 36.175         | 29.871         | -              | 51.812         | 8.603          | 11.998         | 33.517         | 76.120         | <b>248.096</b>   |
| <b>Sementales</b>           | 7.917          | 3.525          | 2.087          | 8.162          | 1.185          | 2.080          | 6.698          | 6.988          | <b>38.642</b>    |
| <b>Hembras para la vida</b> |                |                |                |                |                |                |                |                |                  |
| Nunca han parido            |                |                |                |                |                |                |                |                |                  |
| No cubiertas                | 18.771         | 5.102          | 2.989          | 22.601         | 3.861          | 3.278          | 13.426         | 21.825         | <b>91.853</b>    |
| Cubiertas 1ª vez            | 35.003         | 5.663          | 10.063         | 13.459         | 197            | 3.856          | 11.820         | 22.226         | <b>102.287</b>   |
| Que ya han parido           |                |                |                |                |                |                |                |                |                  |
| Ordeñadas                   | 113.144        | 63.840         | 33.682         | 101.059        | 6.046          | 23.633         | 147.563        | 227.969        | <b>716.936</b>   |
| No ordeñadas                | 42.261         | -              | 778            | 65.338         | 22.820         | 18.852         | 2              | 1.946          | <b>151.997</b>   |
| <b>Total</b>                | <b>253.271</b> | <b>108.001</b> | <b>49.599</b>  | <b>262.431</b> | <b>42.712</b>  | <b>63.697</b>  | <b>213.026</b> | <b>357.074</b> | <b>1.349.811</b> |

FUENTE: Consejería de Agricultura y Pesca



## 6.2.5. Distribución del censo de ganado porcino por provincia. Año 2003

(datos a diciembre)

|                             | Almería        | Cádiz          | Córdoba        | Granada        | Huelva         | Jaén           | Málaga         | Sevilla        | Andalucía        |
|-----------------------------|----------------|----------------|----------------|----------------|----------------|----------------|----------------|----------------|------------------|
| <b>Lechones</b>             | 82.347         | 89.366         | 39.135         | 38.322         | 59.081         | 61.125         | 78.257         | 200.110        | <b>647.743</b>   |
| <b>Cerdos de 20 a 49 kg</b> | 110.673        | 34.621         | 78.163         | 34.112         | 71.821         | 48.054         | 67.446         | 113.610        | <b>558.500</b>   |
| <b>Cerdos en cebo</b>       |                |                |                |                |                |                |                |                |                  |
| De 50 a 79 kg               | 74.984         | 10.672         | 13.098         | 14.858         | 23.380         | 37.005         | 47.052         | 63.914         | <b>284.963</b>   |
| De 80 a 109 kg              | 122.524        | 27.501         | 32.281         | 13.403         | 16.236         | 26.713         | 20.672         | 53.524         | <b>312.854</b>   |
| De 110 kg o más             | 276            | 22.689         | 80.965         | 11.714         | 82.524         | 10             | 155            | 116.228        | <b>314.561</b>   |
| <b>Verracos</b>             | 417            | 2.839          | 2.517          | 614            | 3.218          | 181            | 911            | 2.426          | <b>13.123</b>    |
| <b>Cerdas reproductoras</b> |                |                |                |                |                |                |                |                |                  |
| Que nunca han parido        |                |                |                |                |                |                |                |                |                  |
| No cubiertas                | 4.464          | 1.050          | 799            | 1.015          | 588            | 987            | 2.481          | 4.134          | <b>15.518</b>    |
| Cubiertas 1ª vez            | 2.309          | 1.407          | 236            | 2.210          | 3.473          | 1.991          | 4.045          | 3.995          | <b>19.666</b>    |
| Que ya han parido           |                |                |                |                |                |                |                |                |                  |
| Cubiertas                   | 22.167         | 9.152          | 9.854          | 7.302          | 11.427         | 12.309         | 13.448         | 39.559         | <b>125.218</b>   |
| Criando o reproduciendo     | 6.832          | 7.707          | 15.141         | 4.627          | 7.310          | 13.053         | 8.753          | 17.249         | <b>80.672</b>    |
| <b>Total</b>                | <b>426.993</b> | <b>207.004</b> | <b>272.189</b> | <b>128.177</b> | <b>279.058</b> | <b>201.428</b> | <b>243.220</b> | <b>614.749</b> | <b>2.372.818</b> |

FUENTE: Consejería de Agricultura y Pesca

## 6. Sector primario

### 6.2.6.G. Evolución de las producciones de huevo, lana, miel y cera en Andalucía. Años 1987-2003

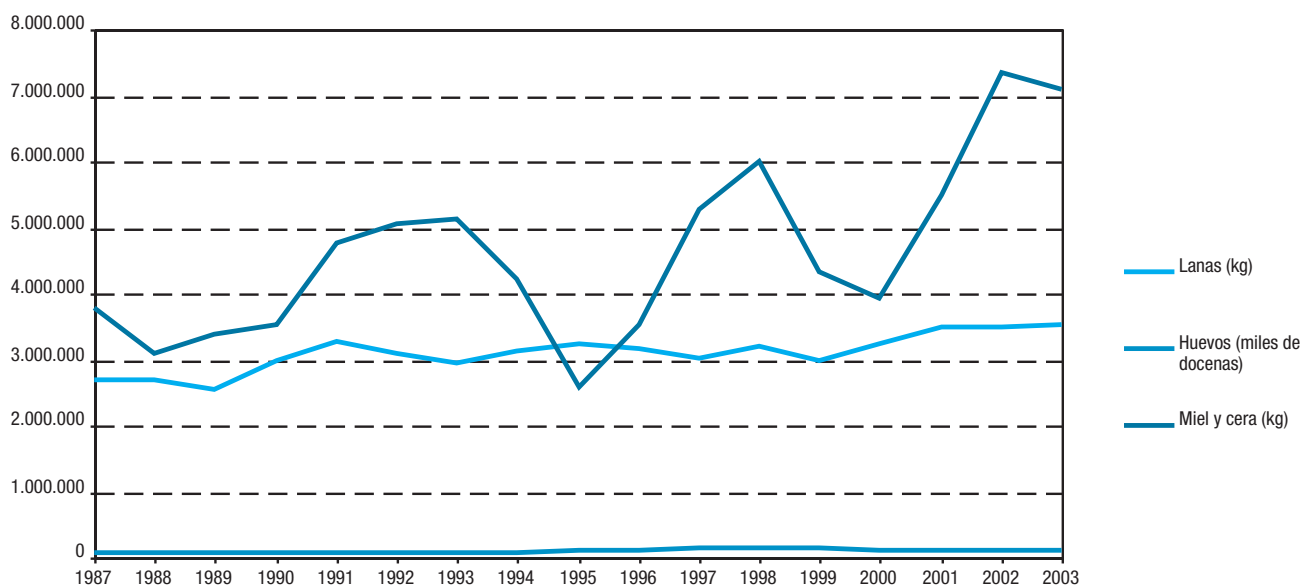

FUENTE: Consejería de Agricultura y Pesca

### 6.2.7. Huevos de aves según tipo por provincia. Año 2003

|                               | Almería | Cádiz   | Córdoba | Granada | Huelva  | Jaén    | Málaga    | Sevilla   | <b>Andalucía</b> |
|-------------------------------|---------|---------|---------|---------|---------|---------|-----------|-----------|------------------|
| <b>Gallinas</b>               |         |         |         |         |         |         |           |           |                  |
| <b>Ponedoras selectas</b>     |         |         |         |         |         |         |           |           |                  |
| Número                        | 83.000  | 458.000 | 540.000 | 204.200 | 153.850 | 169.611 | 1.112.000 | 2.537.485 | <b>5.258.146</b> |
| Rendimiento (huevos/ave)      | 260     | 270     | 250     | 250     | 250     | 270     | 245       | 270       | <b>261</b>       |
| Producción (miles de docenas) | 1.798   | 10.305  | 11.250  | 4.254   | 3.205   | 3.816   | 22.703    | 57.093    | <b>114.424</b>   |
| <b>Ponedoras camperas</b>     |         |         |         |         |         |         |           |           |                  |
| Número                        | 9.000   | 57.800  | 10.000  | 85.000  | -       | 9.827   | -         | 85.000    | <b>256.627</b>   |
| Rendimiento (huevos/ave)      | 120     | 130     | 175     | 178     | -       | 120     | -         | 210       | <b>173</b>       |
| Producción (miles de docenas) | 90      | 626     | 146     | 1.261   | -       | 98      | -         | 1.488     | <b>3.709</b>     |
| <b>Pavas</b>                  |         |         |         |         |         |         |           |           |                  |
| Número                        | -       | 15.000  | -       | 36.700  | -       | 1.600   | -         | -         | <b>53.300</b>    |
| Rendimiento (huevos/ave)      | -       | 50      | -       | 45      | -       | 70      | -         | -         | <b>47</b>        |
| Producción (miles de docenas) | -       | 65      | -       | 138     | -       | 9       | -         | -         | <b>212</b>       |
| <b>Patas</b>                  |         |         |         |         |         |         |           |           |                  |
| Número                        | -       | 500     | -       | 1.000   | -       | 10      | -         | -         | <b>1.510</b>     |
| Rendimiento (huevos/ave)      | -       | 120     | -       | 45      | -       | -       | -         | -         | <b>70</b>        |
| Producción (miles de docenas) | -       | 5       | -       | 4       | -       | -       | -         | -         | <b>9</b>         |
| <b>Ocas</b>                   |         |         |         |         |         |         |           |           |                  |
| Número                        | -       | 100     | -       | 300     | -       | -       | -         | -         | <b>400</b>       |
| Rendimiento (huevos/ave)      | -       | -       | -       | -       | -       | -       | -         | -         | <b>24</b>        |
| Producción (miles de docenas) | -       | -       | -       | -       | -       | -       | -         | -         | <b>1</b>         |

FUENTE: Consejería de Agricultura y Pesca

## 6.2.8. Producción de lana según tipo por provincia. Años 2002-2003

|                                 | Almería        | Cádiz         | Córdoba        | Granada        | Huelva         | Jaén           | Málaga         | Sevilla        | Andalucía        |
|---------------------------------|----------------|---------------|----------------|----------------|----------------|----------------|----------------|----------------|------------------|
| <b>Año 2002</b>                 |                |               |                |                |                |                |                |                |                  |
| <b>Blanca fina</b>              |                |               |                |                |                |                |                |                |                  |
| Nº de cabezas esquiladas        | 28.798         | 2.265         | 68.770         | -              | 14.500         | 6.169          | 10.500         | 141.275        | <b>272.277</b>   |
| Producción (t)                  | 20,2           | 4,0           | 151,0          | -              | 24,7           | 12,3           | 18,0           | 267,6          | <b>497,8</b>     |
| <b>Blanca entrefina</b>         |                |               |                |                |                |                |                |                |                  |
| Nº de cabezas esquiladas        | 187.190        | 11.430        | 550.161        | 359.636        | 215.000        | 246.767        | 137.000        | 199.050        | <b>1.906.234</b> |
| Producción (t)                  | 168,5          | 19,4          | 1.045,0        | 305,7          | 344,0          | 345,5          | 233,0          | 332,6          | <b>2.793,6</b>   |
| <b>Blanca basta</b>             |                |               |                |                |                |                |                |                |                  |
| Nº de cabezas esquiladas        | 21.599         | 410           | 68.770         | -              | 10.000         | 55.523         | 10.000         | 360            | <b>166.662</b>   |
| Producción (t)                  | 21,6           | 0,5           | 67,0           | -              | 23,0           | 72,2           | 18,0           | 0,3            | <b>202,6</b>     |
| <b>Negra</b>                    |                |               |                |                |                |                |                |                |                  |
| Nº de cabezas esquiladas        | 2.400          | -             | -              | -              | 500            | -              | 1.000          | 720            | <b>4.620</b>     |
| Producción (t)                  | 2,4            | -             | -              | -              | 0,9            | -              | 2,0            | 0,7            | <b>6,0</b>       |
| <b>Total</b>                    |                |               |                |                |                |                |                |                |                  |
| <b>Nº de cabezas esquiladas</b> | <b>239.987</b> | <b>14.105</b> | <b>687.701</b> | <b>359.636</b> | <b>240.000</b> | <b>308.459</b> | <b>158.500</b> | <b>341.405</b> | <b>2.349.793</b> |
| <b>Producción (t)</b>           | <b>212,6</b>   | <b>23,9</b>   | <b>1.263,0</b> | <b>305,7</b>   | <b>392,6</b>   | <b>430,0</b>   | <b>271,0</b>   | <b>601,1</b>   | <b>3.499,9</b>   |
| <b>Año 2003</b>                 |                |               |                |                |                |                |                |                |                  |
| <b>Blanca fina</b>              |                |               |                |                |                |                |                |                |                  |
| Nº de cabezas esquiladas        | 26.629         | 2.300         | 54.646         | -              | 13.500         | -              | 10.000         | 89.865         | <b>196.940</b>   |
| Producción (t)                  | 53,0           | 4,0           | 120,0          | -              | 23,0           | -              | 17,0           | 172,0          | <b>389</b>       |
| <b>Blanca entrefina</b>         |                |               |                |                |                |                |                |                |                  |
| Nº de cabezas esquiladas        | 33.287         | 11.450        | 437.170        | 213.700        | 20.000         | 220.604        | 93.817         | 241.361        | <b>1.271.389</b> |
| Producción (t)                  | 70,0           | 19,0          | 831,0          | 256,0          | 320,0          | 309,0          | 159,0          | 421,0          | <b>2.385</b>     |
| <b>Blanca basta</b>             |                |               |                |                |                |                |                |                |                  |
| Nº de cabezas esquiladas        | 155.337        | 425           | 54.646         | 143.647,0      | 9.000          | 55.151         | 51.544         | 2.000          | <b>471.750</b>   |
| Producción (t)                  | 342,0          | 1,0           | 53,0           | 144,0          | 21,0           | 77,0           | 93,0           | 4,0            | <b>735</b>       |
| <b>Negra</b>                    |                |               |                |                |                |                |                |                |                  |
| Nº de cabezas esquiladas        | 6.657          | -             | -              | -              | 500            | -              | 1.000          | 400            | <b>8.557</b>     |
| Producción (t)                  | 13,0           | -             | -              | -              | 1,0            | -              | 2,0            | 1,0            | <b>17</b>        |
| <b>Total</b>                    |                |               |                |                |                |                |                |                |                  |
| <b>Nº de cabezas esquiladas</b> | <b>221.910</b> | <b>14.175</b> | <b>546.462</b> | <b>357.347</b> | <b>43.000</b>  | <b>275.755</b> | <b>156.361</b> | <b>333.626</b> | <b>1.948.636</b> |
| <b>Producción (t)</b>           | <b>478,0</b>   | <b>24,0</b>   | <b>1.004,0</b> | <b>400,0</b>   | <b>365,0</b>   | <b>386,0</b>   | <b>271,0</b>   | <b>598,0</b>   | <b>3.526,0</b>   |

FUENTE: Consejería de Agricultura y Pesca

## 6. Sector primario

### 6.2.9. Producción de miel, cera y rendimiento de las colmenas por provincia. Año 2003

|                                 | Almería       | Cádiz         | Córdoba       | Granada       | Huelva        | Jaén          | Málaga        | Sevilla       | Andalucía        |
|---------------------------------|---------------|---------------|---------------|---------------|---------------|---------------|---------------|---------------|------------------|
| <b>Número de colmenas</b>       |               |               |               |               |               |               |               |               |                  |
| Movilistas                      | 63.481        | 11.500        | 53.700        | 39.690        | 72.580        | 36.785        | 64.404        | 90.847        | <b>432.987</b>   |
| Fijistas                        | 214           | 14.200        | 1.377         | 1.400         | 1.721         | 5.526         | -             | 4.781         | <b>29.219</b>    |
| <b>Total</b>                    | <b>63.695</b> | <b>25.700</b> | <b>55.077</b> | <b>41.090</b> | <b>74.301</b> | <b>42.311</b> | <b>64.404</b> | <b>95.628</b> | <b>462.206</b>   |
| <b>Miel</b>                     |               |               |               |               |               |               |               |               |                  |
| <b>Producción (kg)</b>          |               |               |               |               |               |               |               |               |                  |
| Movilistas                      | 1.460.063     | 172.500       | 193.320       | 595.350       | 943.540       | 662.130       | 966.060       | 1.498.967     | <b>6.491.930</b> |
| Fijistas                        | 2.140         | 113.600       | 3.443         | 9.800         | 8.605         | 55.260        | -             | 47.814        | <b>240.662</b>   |
| <b>Rendimiento (kg/colmena)</b> |               |               |               |               |               |               |               |               |                  |
| Movilistas                      | 23,0          | 15,0          | 3,6           | 15,0          | 13,0          | 18,0          | 15,0          | 16,5          | <b>14,9</b>      |
| Fijistas                        | 10,0          | 8,0           | 2,5           | 7,0           | 5,0           | 10,0          | -             | 10,0          | <b>8,2</b>       |
| <b>Cera</b>                     |               |               |               |               |               |               |               |               |                  |
| <b>Producción (kg)</b>          |               |               |               |               |               |               |               |               |                  |
| Movilistas                      | 63.481        | 6.900         | 38.127        | 59.535        | 43.548        | 22.071        | 48.303        | 45.423        | <b>327.388</b>   |
| Fijistas                        | 107           | 14.200        | 1.652         | 3.500         | 1.377         | 3.316         | -             | 2.391         | <b>26.543</b>    |
| <b>Rendimiento (kg/colmena)</b> |               |               |               |               |               |               |               |               |                  |
| Movilistas                      | 1,0           | 0,6           | 0,7           | 1,5           | 0,6           | 0,6           | 0,8           | 0,5           | <b>0,8</b>       |
| Fijistas                        | 0,5           | 1,0           | 1,2           | 2,5           | 0,8           | 0,6           | -             | 0,5           | <b>1,0</b>       |

FUENTE: Consejería de Agricultura y Pesca

## 6.3. Pesca

### 6.3.1. Producción de acuicultura marina según especie en Andalucía. Año 2003

|                                      | Producción<br>comercializada | Precio medio <sup>a</sup> | Valoración<br>(euros) |
|--------------------------------------|------------------------------|---------------------------|-----------------------|
| <b>Criadero (miles de unidades)</b>  |                              |                           |                       |
| Dorada                               | 26.702                       | 0,24                      | 8.688.589             |
| Lubina                               | 3.800                        | 0,27                      | 1.215.000             |
| Lenguado                             | 420                          | 0,66                      | 1.158.300             |
| Langostino                           | 2.450                        | 0,03                      | 242.370               |
| Almeja <sup>b</sup>                  | 740                          | 0,01                      | 11.000                |
| Ostión                               | ..                           | ..                        | ..                    |
| <b>Total</b>                         | <b>34.112</b>                | <b>0,24</b>               | <b>11.315.259</b>     |
| <b>Prengorde (miles de unidades)</b> |                              |                           |                       |
| Dorada                               | 15.202                       | 0,11                      | 1.662.824             |
| Lubina                               | 3.864                        | 0,14                      | 548.666               |
| <b>Total</b>                         | <b>19.066</b>                | <b>0,13</b>               | <b>2.211.491</b>      |
| <b>Engorde (t)</b>                   |                              |                           |                       |
| <b>Peces</b>                         |                              |                           |                       |
| Dorada                               | 4.385                        | 4,63                      | 20.303.846            |
| Lubina                               | 1.765                        | 6,80                      | 12.000.164            |
| Lenguado                             | 28                           | 9,72                      | 268.272               |
| Anguila                              | 31                           | 5,13                      | 160.928               |
| Mugilidos                            | ..                           | ..                        | ..                    |
| Atún                                 | 14                           | 6,25                      | 87.313                |
| Otros                                | 136                          | 4,70                      | 525.598               |
| <b>Crustáceos</b>                    |                              |                           |                       |
| Langostino                           | 28                           | 28,99                     | 813.459               |
| Camarón                              | 87                           | 3,20                      | 278.688               |
| <b>Moluscos</b>                      |                              |                           |                       |
| Almeja <sup>b</sup>                  | 81                           | 20,81                     | 784.412               |
| Ostión                               | ..                           | ..                        | ..                    |
| Mejillón                             | 88                           | 1,03                      | 90.475                |
| <b>Total</b>                         | <b>6.644</b>                 | <b>7,61</b>               | <b>35.313.155</b>     |

FUENTE: Consejería de Agricultura y Pesca

<sup>a</sup>Valores medios teóricos sobre varios precios. Para los criaderos está medido en euros/unidad y para el engorde en euros/kg.

<sup>b</sup>Incluye almeja fina y japonesa.

## 6. Sector primario

### 6.3.2. Número de barcos, arqueo y potencia de la flota pesquera según tipo de buque en Andalucía. Año 2002

|                                  | Número de barcos | Arqueo                      |                          | Potencia (kW)  |
|----------------------------------|------------------|-----------------------------|--------------------------|----------------|
|                                  |                  | Toneladas de registro bruto | Arqueo bruto de un buque |                |
| <b>Arrastre</b>                  | <b>539</b>       | <b>31.146</b>               | <b>45.004</b>            | <b>118.552</b> |
| Arrastrero congelador            | 68               | 9.810                       | 15.973                   | 29.955         |
| Arrastrero de costado            | 9                | 1.700                       | 1.588                    | 4.314          |
| Arrastrero de popa               | 442              | 16.445                      | 22.411                   | 74.069         |
| Arrastrero de tangones           | 20               | 3.191                       | 5.032                    | 10.213         |
| <b>Cerco</b>                     | <b>269</b>       | <b>14.283</b>               | <b>19.370</b>            | <b>52.197</b>  |
| Cerquero atunero                 | 5                | 6.511                       | 9.530                    | 13.937         |
| Cerquero con jareta              | 262              | 7.757                       | 9.820                    | 38.135         |
| Cerquero sin jareta              | 2                | 15                          | 20                       | 125            |
| <b>Palangre</b>                  | <b>189</b>       | <b>3.380</b>                | <b>5.369</b>             | <b>15.731</b>  |
| Palangreros                      | 185              | 3.148                       | 5.085                    | 15.007         |
| Palangreros atuneros             | 4                | 232                         | 284                      | 723            |
| <b>Rastreros</b>                 | <b>270</b>       | <b>968</b>                  | <b>937</b>               | <b>7.705</b>   |
| <b>Polivalentes</b>              | <b>26</b>        | <b>93</b>                   | <b>100</b>               | <b>658</b>     |
| <b>Otras modalidades</b>         | <b>964</b>       | <b>3.573</b>                | <b>4.001</b>             | <b>22.695</b>  |
| Artesanales Polivalentes         | 163              | 654                         | 664                      | 4.944          |
| Curricaneros (Pesca a la cacea)  | 1                | 3                           | 3                        | 29             |
| Embarcación con líneas de Mano   | 73               | 125                         | 117                      | 739            |
| Embarcación con redes de enmalle | 703              | 2.557                       | 2.967                    | 15.977         |
| Embarcación con redes de izado   | 1                | 3                           | 4                        | 13             |
| Embarcación con trampas (Nasas)  | 14               | 104                         | 103                      | 672            |
| Embarcaciones con Cañas y Líneas | 9                | 127                         | 144                      | 320            |
| <b>Total</b>                     | <b>2.257</b>     | <b>53.443</b>               | <b>74.782</b>            | <b>217.538</b> |

FUENTE: Consejería de Agricultura y Pesca

### 6.3.3. Flota pesquera según puerto de base por número de barcos, arqueo y potencia en Andalucía. Años 2001-2002

|                          | Número de barcos | Arqueo                      |                          | Potencia (kW)  |
|--------------------------|------------------|-----------------------------|--------------------------|----------------|
|                          |                  | Toneladas de registro bruto | Arqueo bruto de un buque |                |
| <b>Año 2001</b>          |                  |                             |                          |                |
| Adra                     | 63               | 1.265                       | 1.865                    | 6.080          |
| Algeciras                | 127              | 2.826                       | 4.212                    | 12.055         |
| Almería                  | 130              | 3.593                       | 4.932                    | 15.935         |
| Almuñecar                | 1                | 1                           | 1                        | 7              |
| Ayamonte                 | 70               | 1.186                       | 1.594                    | 5.943          |
| Barbate                  | 86               | 3.051                       | 3.418                    | 13.621         |
| Cádiz                    | 55               | 11.356                      | 15.554                   | 27.958         |
| Carboneras               | 74               | 1.925                       | 3.278                    | 8.178          |
| Conil                    | 39               | 138                         | 149                      | 920            |
| Chipiona                 | 78               | 273                         | 263                      | 1.689          |
| El Puerto de Santa María | 115              | 618                         | 726                      | 3.558          |
| Estepona                 | 99               | 518                         | 593                      | 3.041          |
| Fuengirola               | 69               | 1.134                       | 1.484                    | 5.482          |
| Garrucha                 | 65               | 8.451                       | 13.229                   | 26.341         |
| Huelva                   | 188              | 3.753                       | 4.463                    | 20.861         |
| Isla Cristina            | 3                | 2                           | 2                        | 10             |
| La Carlhuela             | 133              | 303                         | 539                      | 2.056          |
| La Línea                 | 84               | 1.304                       | 1.542                    | 6.959          |
| Lepe                     | 133              | 3.585                       | 4.792                    | 11.217         |
| Málaga                   | 55               | 275                         | 305                      | 1.857          |
| Marbella                 | 73               | 1.651                       | 2.163                    | 6.478          |
| Motril                   | 3                | 22                          | 41                       | 317            |
| Palos de La Frontera     | 44               | 1.307                       | 1.833                    | 6.404          |
| Puerto Real              | 2                | 5                           | 6                        | 15             |
| Punta Umbria             | 102              | 2.754                       | 4.065                    | 12.350         |
| Roquetas de Mar          | 36               | 233                         | 262                      | 1.815          |
| Rota                     | 49               | 218                         | 355                      | 965            |
| San Fernando             | 40               | 78                          | 66                       | 468            |
| Sanlúcar de Barrameda    | 151              | 1.615                       | 1.799                    | 10.549         |
| Tarifa                   | 103              | 579                         | 537                      | 4.586          |
| Torre del Mar            | 1                | 1                           | 0                        | -              |
| Vélez-Málaga             | 124              | 982                         | 1.162                    | 5.746          |
| <b>Total</b>             | <b>2.395</b>     | <b>54.998</b>               | <b>75.231</b>            | <b>223.461</b> |
| <b>Año 2002</b>          |                  |                             |                          |                |
| Adra                     | 56               | 1.333                       | 2.031                    | 6.209          |
| Algeciras                | 125              | 2.572                       | 3.936                    | 11.181         |
| Almería                  | 129              | 3.629                       | 5.072                    | 16.206         |
| Almuñecar                | 1                | 1                           | 1                        | 7              |
| Ayamonte                 | 65               | 1.081                       | 1.616                    | 6.073          |
| Barbate                  | 82               | 3.096                       | 3.565                    | 13.922         |
| Cádiz                    | 46               | 10.601                      | 14.862                   | 26.322         |
| Carboneras               | 74               | 2.083                       | 3.700                    | 8.695          |
| Conil                    | 44               | 168                         | 176                      | 1.174          |
| Chipiona                 | 81               | 277                         | 271                      | 1.721          |
| El Puerto de Santa María | 107              | 604                         | 706                      | 3.391          |
| Estepona                 | 95               | 494                         | 569                      | 2.910          |
| Fuengirola               | 66               | 1.170                       | 1.597                    | 5.403          |
| Garrucha                 | 65               | 7.942                       | 12.410                   | 24.124         |
| Huelva                   | 172              | 3.666                       | 4.415                    | 20.106         |
| Isla Cristina            | 3                | 2                           | 2                        | 10             |
| La Carlhuela             | 120              | 284                         | 525                      | 1.990          |
| La Línea                 | 70               | 1.253                       | 1.628                    | 6.566          |
| Lepe                     | 119              | 3.404                       | 4.724                    | 10.633         |
| Málaga                   | 53               | 298                         | 331                      | 1.853          |
| Marbella                 | 64               | 1.612                       | 2.187                    | 6.165          |
| Motril                   | 5                | 26                          | 43                       | 316            |
| Palos de La Frontera     | 42               | 1.340                       | 1.978                    | 6.464          |
| Puerto Real              | 2                | 5                           | 6                        | 15             |
| Punta Umbria             | 101              | 2.788                       | 4.121                    | 12.637         |
| Roquetas de Mar          | 36               | 233                         | 263                      | 1.811          |
| Rota                     | 47               | 228                         | 368                      | 915            |
| San Fernando             | 33               | 69                          | 60                       | 358            |
| Sanlúcar de Barrameda    | 139              | 1.709                       | 1.965                    | 10.554         |
| Tarifa                   | 98               | 558                         | 527                      | 4.469          |
| Torre del Mar            | 1                | 1                           | 0                        | -              |
| Vélez-Málaga             | 116              | 917                         | 1.126                    | 5.337          |
| <b>Total</b>             | <b>2.257</b>     | <b>53.443</b>               | <b>74.782</b>            | <b>217.538</b> |

FUENTE: Consejería de Agricultura y Pesca

## 6. Sector primario

### 6.3.4. Pesca fresca subastada en las principales lonjas en Andalucía. Año 2003

|                          | Cantidad (t)    |                 |                  |                  | Precios (euros)      |                      |                       |                       | Precios (euros/t) |                  |                 |                 |
|--------------------------|-----------------|-----------------|------------------|------------------|----------------------|----------------------|-----------------------|-----------------------|-------------------|------------------|-----------------|-----------------|
|                          | Moluscos        | Crustáceos      | Peces            | Total especies   | Moluscos             | Crustáceos           | Peces                 | Total especies        | Moluscos          | Crustáceos       | Peces           | Total especies  |
| <b>Almería</b>           | <b>286,45</b>   | <b>631,10</b>   | <b>6.098,69</b>  | <b>7.016,25</b>  | <b>1.234.880,92</b>  | <b>13.516.605,36</b> | <b>9.754.526,36</b>   | <b>24.506.012,64</b>  | <b>4.310,98</b>   | <b>21.417,40</b> | <b>1.599,45</b> | <b>3.492,75</b> |
| Adra                     | 51,87           | 32,06           | 1.484,49         | <b>1.568,41</b>  | 234.001,85           | 530.806,02           | 1.798.556,72          | <b>2.563.364,59</b>   | 4.511,75          | 16.558,71        | 1.211,57        | <b>1.634,38</b> |
| Almería                  | 181,66          | 410,92          | 3.464,71         | <b>4.057,29</b>  | 737.093,38           | 8.085.006,60         | 4.370.053,01          | <b>13.192.152,99</b>  | 4.057,52          | 19.675,52        | 1.261,30        | <b>3.251,47</b> |
| Carboneras               | 1,64            | 12,78           | 547,45           | <b>561,87</b>    | 8.630,24             | 361.392,45           | 1.182.115,13          | <b>1.552.137,82</b>   | 5.271,99          | 28.289,04        | 2.159,30        | <b>2.762,47</b> |
| Garrucha                 | 27,05           | 175,35          | 457,11           | <b>659,50</b>    | 125.618,04           | 4.539.091,17         | 1.356.214,75          | <b>6.020.923,96</b>   | 4.644,61          | 25.886,48        | 2.966,95        | <b>9.129,54</b> |
| Roquetas de Mar          | 24,24           | 0,01            | 144,94           | <b>169,19</b>    | 129.537,40           | 309,13               | 1.047.586,75          | <b>1.177.433,28</b>   | 5.343,51          | 30.913,00        | 7.227,98        | <b>6.959,36</b> |
| <b>Cádiz</b>             | <b>2.393,76</b> | <b>1.192,12</b> | <b>29.971,86</b> | <b>33.557,74</b> | <b>6.770.006,13</b>  | <b>7.470.847,25</b>  | <b>60.479.998,11</b>  | <b>74.720.851,49</b>  | <b>2.828,19</b>   | <b>6.266,85</b>  | <b>2.017,89</b> | <b>2.226,64</b> |
| Algeciras                | 1,07            | 1,31            | 666,83           | <b>669,21</b>    | 5.257,90             | 29.363,87            | 3.472.217,28          | <b>3.506.839,05</b>   | 4.927,74          | 22.398,07        | 5.207,03        | <b>5.240,25</b> |
| Barbate                  | 59,71           | 3,20            | 2.872,50         | <b>2.935,40</b>  | 341.770,10           | 17.926,41            | 3.662.924,76          | <b>4.022.621,27</b>   | 5.724,22          | 5.610,77         | 1.275,17        | <b>1.370,38</b> |
| Bonanza                  | 1.116,40        | 400,57          | 1.980,48         | <b>3.497,44</b>  | 3.185.892,98         | 4.589.324,77         | 5.385.547,20          | <b>13.160.764,95</b>  | 2.853,73          | 11.457,13        | 2.719,32        | <b>3.762,97</b> |
| Cádiz                    | 15,12           | 10,13           | 18.307,79        | <b>18.333,03</b> | 63.100,37            | 15.413,78            | 29.061.509,57         | <b>29.140.023,72</b>  | 4.173,58          | 1.521,90         | 1.587,39        | <b>1.589,48</b> |
| Chipiona                 | 6,40            | 14,64           | 203,76           | <b>224,80</b>    | 32.842,56            | 402.474,88           | 973.085,53            | <b>1.408.402,97</b>   | 5.135,66          | 27.485,82        | 4.775,60        | <b>6.265,14</b> |
| Conil                    | 32,39           | 2,67            | 765,49           | <b>800,54</b>    | 162.948,85           | 24.703,48            | 4.520.063,07          | <b>4.707.715,39</b>   | 5.030,99          | 9.252,24         | 5.904,84        | <b>5.880,65</b> |
| El Puerto de Santa María | 604,22          | 755,60          | 3.849,04         | <b>5.208,86</b>  | 2.346.199,37         | 2.317.726,29         | 6.604.003,36          | <b>11.267.929,03</b>  | 3.883,02          | 3.067,41         | 1.715,75        | <b>2.163,23</b> |
| La Atunara               | 535,50          | 0,78            | 374,23           | <b>910,51</b>    | 516.263,35           | 7.626,87             | 707.035,82            | <b>1.230.926,04</b>   | 964,07            | 9.765,52         | 1.889,33        | <b>1.351,91</b> |
| Rota                     | 22,97           | 3,23            | 109,26           | <b>135,46</b>    | 115.730,67           | 66.286,91            | 626.304,79            | <b>808.322,37</b>     | 5.039,22          | 20.509,56        | 5.732,14        | <b>5.967,28</b> |
| Tarifa                   | -               | -               | 842,49           | <b>842,49</b>    | -                    | -                    | 5.467.306,73          | <b>5.467.306,73</b>   | np                | np               | 6.489,50        | <b>6.489,50</b> |
| <b>Granada</b>           | <b>92,87</b>    | <b>236,80</b>   | <b>3.316,44</b>  | <b>3.646,11</b>  | <b>398.602,64</b>    | <b>3.192.372,09</b>  | <b>3.336.571,42</b>   | <b>6.927.546,14</b>   | <b>4.291,96</b>   | <b>13.481,41</b> | <b>1.006,07</b> | <b>1.899,98</b> |
| Motril                   | 92,87           | 236,80          | 3.316,44         | <b>3.646,11</b>  | 398.602,64           | 3.192.372,09         | 3.336.571,42          | <b>6.927.546,14</b>   | 4.291,96          | 13.481,41        | 1.006,07        | <b>1.899,98</b> |
| <b>Huelva</b>            | <b>3.291,41</b> | <b>1.305,95</b> | <b>10.286,93</b> | <b>14.884,29</b> | <b>10.513.287,22</b> | <b>10.920.023,04</b> | <b>17.741.614,23</b>  | <b>39.174.924,49</b>  | <b>3.194,16</b>   | <b>8.361,73</b>  | <b>1.724,68</b> | <b>2.631,96</b> |
| Ayamonte                 | 30,33           | 109,84          | 642,48           | <b>782,65</b>    | 178.734,56           | 941.022,83           | 1.740.174,48          | <b>2.859.931,87</b>   | 5.892,22          | 8.567,53         | 2.708,52        | <b>3.654,16</b> |
| Huelva                   | 291,85          | 315,75          | 571,00           | <b>1.178,59</b>  | 1.183.546,04         | 2.788.784,54         | 1.610.132,44          | <b>5.582.463,02</b>   | 4.055,39          | 8.832,39         | 2.819,83        | <b>4.736,55</b> |
| Isla Cristina            | 1.662,53        | 879,31          | 6.349,72         | <b>8.891,56</b>  | 5.519.177,25         | 7.168.306,86         | 10.045.988,00         | <b>22.733.472,11</b>  | 3.319,75          | 8.152,20         | 1.582,11        | <b>2.556,75</b> |
| Punta Umbría             | 1.306,70        | 1,06            | 2.723,72         | <b>4.031,49</b>  | 3.631.829,37         | 21.908,82            | 4.345.319,31          | <b>7.999.057,50</b>   | 2.779,39          | 20.610,37        | 1.595,36        | <b>1.984,15</b> |
| <b>Málaga</b>            | <b>1.100,10</b> | <b>293,57</b>   | <b>9.953,09</b>  | <b>11.346,75</b> | <b>4.364.859,75</b>  | <b>2.379.106,38</b>  | <b>11.515.224,78</b>  | <b>18.259.190,90</b>  | <b>3.967,70</b>   | <b>8.104,13</b>  | <b>1.156,95</b> | <b>1.609,20</b> |
| Caleta de Vélez          | 345,30          | 129,92          | 4.080,96         | <b>4.556,19</b>  | 1.785.571,64         | 639.645,75           | 4.319.725,64          | <b>6.744.943,03</b>   | 5.171,03          | 4.923,27         | 1.058,51        | <b>1.480,39</b> |
| Estepona                 | 269,57          | 28,50           | 2.390,61         | <b>2.688,68</b>  | 690.571,68           | 378.992,89           | 2.735.541,41          | <b>3.805.105,97</b>   | 2.561,74          | 13.298,93        | 1.144,28        | <b>1.415,23</b> |
| Fuengirola               | 233,04          | 34,34           | 595,31           | <b>862,70</b>    | 807.347,60           | 347.423,00           | 1.025.340,88          | <b>2.180.111,48</b>   | 3.464,39          | 10.115,97        | 1.722,36        | <b>2.527,09</b> |
| Málaga                   | 158,10          | 74,36           | 1.543,79         | <b>1.776,24</b>  | 662.334,15           | 859.299,56           | 2.021.239,48          | <b>3.542.873,19</b>   | 4.189,47          | 11.556,72        | 1.309,27        | <b>1.994,59</b> |
| Marbella                 | 94,09           | 26,45           | 1.342,41         | <b>1.462,95</b>  | 419.034,68           | 153.745,18           | 1.413.377,38          | <b>1.986.157,24</b>   | 4.453,65          | 5.813,33         | 1.052,86        | <b>1.357,64</b> |
| <b>Total</b>             | <b>7.164,59</b> | <b>3.659,54</b> | <b>59.627,01</b> | <b>70.451,14</b> | <b>23.281.636,66</b> | <b>37.478.954,13</b> | <b>102.827.934,88</b> | <b>163.588.525,67</b> | <b>3.249,54</b>   | <b>10.241,43</b> | <b>1.724,52</b> | <b>2.322,01</b> |

FUENTE: Consejería de Agricultura y Pesca



### 6.3.5.G. Evolución de la pesca fresca subastada en lonjas en Andalucía. Años 1991-2003

(t)

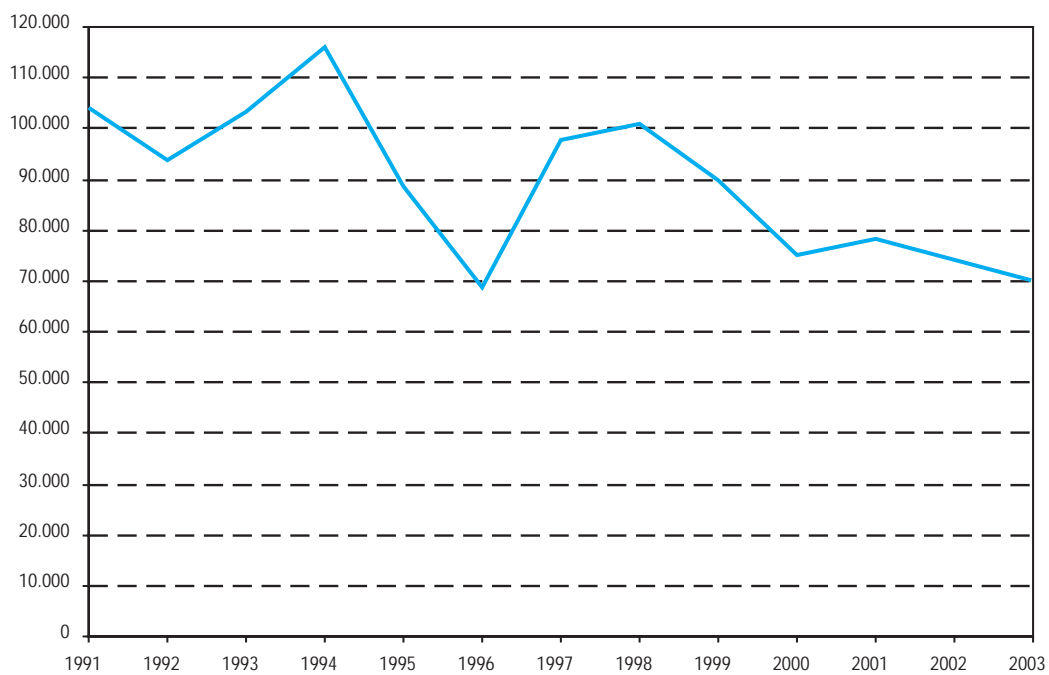

FUENTE: Consejería de Agricultura y Pesca

## 6. Sector primario

### 6.4. Otras actividades agrarias

#### 6.4.1. Cortas de madera en montes públicos según especie por provincia. Año 2004

|                                   | Almería        | Cádiz         | Córdoba      | Granada       | Huelva         | Jaén           | Málaga        | Sevilla       | Andalucía        |
|-----------------------------------|----------------|---------------|--------------|---------------|----------------|----------------|---------------|---------------|------------------|
| <b>Producción (m³)</b>            |                |               |              |               |                |                |               |               |                  |
| <b>Coníferas</b>                  |                |               |              |               |                |                |               |               |                  |
| Pino halepensis                   | 16.825         | -             | -            | -             | -              | 5.013          | -             | -             | <b>21.838</b>    |
| Pino laricio                      | 7.945          | -             | -            | 220           | -              | -              | -             | -             | <b>8.165</b>     |
| Pino pinaster                     | 2.275          | -             | 2.105        | 3.730         | 2.200          | 22.788         | 3.830         | -             | <b>36.927</b>    |
| Pino pinea                        | -              | 1.843         | 485          | -             | 2.457          | -              | -             | -             | <b>4.785</b>     |
| Pino silvestre                    | 2.800          | -             | -            | -             | -              | -              | -             | -             | <b>2.800</b>     |
| <b>Frdosas</b>                    |                |               |              |               |                |                |               |               |                  |
| Eucalipto blanco                  | -              | -             | -            | -             | 7.341          | -              | -             | 1.272         | <b>8.613</b>     |
| Eucalipto rojo                    | -              | -             | -            | -             | -              | -              | -             | -             | <b>-</b>         |
| <b>Total</b>                      | <b>29.845</b>  | <b>1.843</b>  | <b>2.590</b> | <b>3.950</b>  | <b>11.998</b>  | <b>27.801</b>  | <b>3.830</b>  | <b>1.272</b>  | <b>83.129</b>    |
| <b>Importe adjudicado (euros)</b> |                |               |              |               |                |                |               |               |                  |
| <b>Coníferas</b>                  |                |               |              |               |                |                |               |               |                  |
| Pino halepensis                   | 243.120        | -             | -            | -             | -              | 69.231         | -             | -             | <b>312.351</b>   |
| Pino laricio                      | 101.722        | -             | -            | 1.200         | -              | -              | -             | -             | <b>102.922</b>   |
| Pino pinaster                     | 31.668         | -             | 6.704        | 10.486        | 55.149         | 260.919        | 28.696        | -             | <b>393.622</b>   |
| Pino pinea                        | -              | 28.177        | 1.547        | -             | 85.289         | -              | -             | -             | <b>115.013</b>   |
| Pino silvestre                    | 38.976         | -             | -            | -             | -              | -              | -             | -             | <b>38.976</b>    |
| <b>Frdosas</b>                    |                |               |              |               |                |                |               |               |                  |
| Eucalipto blanco                  | -              | -             | -            | -             | 205.378        | -              | -             | 48.028        | <b>253.406</b>   |
| Eucalipto rojo                    | -              | -             | -            | -             | -              | -              | -             | -             | <b>-</b>         |
| <b>Total</b>                      | <b>415.486</b> | <b>28.177</b> | <b>8.251</b> | <b>11.686</b> | <b>345.816</b> | <b>330.150</b> | <b>28.696</b> | <b>48.028</b> | <b>1.216.290</b> |

FUENTE: Consejería de Medio Ambiente

## 6.4.2. Cortas de madera según titularidad por provincia. Año 2004

|  | Almería        | Cádiz         | Córdoba      | Granada       | Huelva         | Jaén           | Málaga        | Sevilla       | Andalucía        |
|--|----------------|---------------|--------------|---------------|----------------|----------------|---------------|---------------|------------------|
| <b>Producción (m³)</b>                       |                |               |              |               |                |                |               |               |                  |
| Comunidad autónoma                           | 28.350         | 1.203         | -            | 3.800         | 4.780          | 26.321         | -             | 1.272         | <b>65.726</b>    |
| Consortiados o conveniados con ayuntamientos | 780            | -             | -            | 150           | -              | 1.480          | -             | -             | <b>2.410</b>     |
| Convenio de cooperación con ayuntamientos    | -              | 640           | -            | -             | 6.784          | -              | 3.830         | -             | <b>11.254</b>    |
| Ayuntamientos no consortiados                | -              | -             | -            | -             | 434            | -              | -             | -             | <b>434</b>       |
| Consortiados o conveniados con particulares  | 715            | -             | 2.590        | -             | -              | -              | -             | -             | <b>3.305</b>     |
| <b>Total</b>                                 | <b>29.845</b>  | <b>1.843</b>  | <b>2.590</b> | <b>3.950</b>  | <b>11.998</b>  | <b>27.801</b>  | <b>3.830</b>  | <b>1.272</b>  | <b>83.129</b>    |
| <b>Importe adjudicado (euros)</b>            |                |               |              |               |                |                |               |               |                  |
| Comunidad autónoma                           | 393.879        | 25.677        | -            | 10.626        | 116.750        | 311.590        | -             | 48.028        | <b>906.550</b>   |
| Consortiados o conveniados con ayuntamientos | 10.424         | -             | -            | 1.060         | -              | 18.560         | -             | -             | <b>30.044</b>    |
| Convenio de cooperación con ayuntamientos    | -              | 2.500         | -            | -             | 214.429        | -              | 28.696        | -             | <b>245.625</b>   |
| Ayuntamientos no consortiados                | -              | -             | -            | -             | 14.637         | -              | -             | -             | <b>14.637</b>    |
| Consortiados o conveniados con particulares  | 11.183         | -             | 8.251        | -             | -              | -              | -             | -             | <b>19.434</b>    |
| <b>Total</b>                                 | <b>415.486</b> | <b>28.177</b> | <b>8.251</b> | <b>11.686</b> | <b>345.816</b> | <b>330.150</b> | <b>28.696</b> | <b>48.028</b> | <b>1.216.290</b> |

FUENTE: Consejería de Medio Ambiente

## 6.4.3. Producción de corcho en montes públicos por provincia. Años 1999-2004

|                              | Almería | Cádiz     | Córdoba | Granada | Huelva    | Jaén    | Málaga  | Sevilla | Andalucía        |
|------------------------------|---------|-----------|---------|---------|-----------|---------|---------|---------|------------------|
| <b>Año 1999</b>              |         |           |         |         |           |         |         |         |                  |
| Producción (t)               | -       | 910,1     | 165,2   | -       | 560,7     | 266,9   | 14,0    | 56,8    | <b>1.973,7</b>   |
| Importe adjudicación (euros) | -       | 1.324.151 | 226.359 | -       | 646.607   | 135.000 | ..      | 65.476  | <b>..</b>        |
| Valor medio (euros/t)        | -       | 1.454,9   | 1.370,5 | -       | 1.153,2   | 505,8   | ..      | 1.153,3 | <b>..</b>        |
| <b>Año 2000</b>              |         |           |         |         |           |         |         |         |                  |
| Producción (t)               | -       | 246,0     | -       | -       | -         | 53,5    | -       | -       | <b>299,5</b>     |
| Importe adjudicación (euros) | -       | 350.652   | -       | -       | -         | 56.155  | -       | -       | <b>406.807</b>   |
| Valor medio (euros/t)        | -       | 1.425,4   | -       | -       | -         | 1.049,6 | -       | -       | <b>2.475,0</b>   |
| <b>Año 2001</b>              |         |           |         |         |           |         |         |         |                  |
| Producción (t)               | -       | 1.706,0   | -       | -       | 288,0     | 19,1    | -       | -       | <b>2.013,1</b>   |
| Importe adjudicación (euros) | -       | 2.855.091 | -       | -       | 363.506   | 12.018  | -       | -       | <b>3.230.615</b> |
| Valor medio (euros/t)        | -       | 1.673,6   | -       | -       | 1.262,2   | 629,2   | -       | -       | <b>3.564,9</b>   |
| <b>Año 2002</b>              |         |           |         |         |           |         |         |         |                  |
| Producción (t)               | -       | 1.004,5   | -       | -       | -         | -       | -       | -       | <b>1.004,5</b>   |
| Importe adjudicación (euros) | -       | 1.763.143 | -       | -       | -         | -       | -       | -       | <b>1.763.143</b> |
| Valor medio (euros/t)        | -       | 1.755,2   | -       | -       | -         | -       | -       | -       | <b>1.755,2</b>   |
| <b>Año 2003</b>              |         |           |         |         |           |         |         |         |                  |
| Producción (t)               | -       | 11.087,9  | -       | -       | -         | -       | 455,04  | 337,74  | <b>11.880,7</b>  |
| Importe adjudicación (euros) | -       | 4.016.748 | -       | -       | -         | -       | 921.639 | 740.208 | <b>5.678.596</b> |
| Valor medio (euros/t)        | -       | 362,3     | -       | -       | -         | -       | 2.025,4 | 2.191,7 | <b>478,0</b>     |
| <b>Año 2004</b>              |         |           |         |         |           |         |         |         |                  |
| Producción (t)               | -       | 610,2     | -       | -       | 98,60     | -       | 193,82  | 271,45  | <b>1.175</b>     |
| Importe adjudicación (euros) | -       | 1.102.328 | -       | -       | 75.468,00 | -       | 414.082 | 690.111 | <b>2.281.989</b> |
| Valor medio (euros/t)        | -       | 1.806,6   | -       | -       | 765,4     | -       | 2.136,5 | 2.542,3 | <b>1.942,1</b>   |

FUENTE: Consejería de Medio Ambiente

## 6. Sector primario

### 6.4.4. Producción de leña en montes públicos por provincia. Año 2004

|                                 | Almería | Cádiz   | Córdoba | Granada | Huelva | Jaén  | Málaga    | Sevilla | Andalucía        |
|---------------------------------|---------|---------|---------|---------|--------|-------|-----------|---------|------------------|
| <b>Leña de coníferas</b>        |         |         |         |         |        |       |           |         |                  |
| Producción (estéreos)           | -       | -       | -       | 800     | -      | -     | 40        | -       | <b>840</b>       |
| Importe de adjudicación (euros) | -       | -       | -       | 278     | -      | -     | 400       | -       | <b>678</b>       |
| <b>Leña de frondosas</b>        |         |         |         |         |        |       |           |         |                  |
| Producción (kg)                 | -       | 305.000 | -       | 250.000 | -      | -     | 1.435.344 | -       | <b>1.990.344</b> |
| Importe de adjudicación (euros) | -       | 1.061   | -       | 290     | -      | -     | 11.964    | -       | <b>13.315</b>    |
| <b>Piñas secas</b>              |         |         |         |         |        |       |           |         |                  |
| Producción (kg)                 | -       | -       | -       | -       | -      | 1.000 | -         | -       | <b>1.000</b>     |
| Importe de adjudicación (euros) | -       | -       | -       | -       | -      | 255   | -         | -       | <b>255</b>       |
| <b>Otras leñas</b>              |         |         |         |         |        |       |           |         |                  |
| Producción (estéreos)           | -       | -       | -       | -       | 80     | -     | 2.400     | -       | <b>2.480</b>     |
| Importe de adjudicación (euros) | -       | -       | -       | -       | 1.114  | -     | 1.673     | -       | <b>2.787</b>     |

FUENTE: Consejería de Medio Ambiente

### 6.4.5. Producción de leña en montes públicos según titularidad en Andalucía. Año 2004

|                              | Comunidad autónoma | Consortiados o conveniados<br>con ayuntamientos | Convenio de colaboración<br>con ayuntamientos |
|------------------------------|--------------------|---|---|
| Leña de coníferas (estéreos) | 840                | -   | -   |
| Leña de frondosas (kg)       | 1.440.344          | -   | 550.000                                       |
| Piñas secas (kg)             | 1.000              | -   | -   |
| Otras leñas (estéreos)       | 80                 | -   | 2.400   |

FUENTE: Consejería de Medio Ambiente

## 6.4.6. Terrenos cinegéticos según régimen y tipo de terreno por provincia. Año 2002

(ha)

|  | Almería   | Cádiz     | Córdoba   | Granada   | Huelva    | Jaén      | Málaga    | Sevilla   | Andalucía |
|--|-----------|-----------|-----------|-----------|-----------|-----------|-----------|-----------|-----------|
| <b>Terrenos con actividad cinegética prohibida</b>     |           |           |           |           |           |           |           |           |           |
| Parajes y Reservas Naturales                           | ..        | ..        | 1.368     | ..        | ..        | 2.092     | ..        | ..        | ..        |
| Parques Nacionales                                     | ..        | ..        | ..        | ..        | ..        | ..        | ..        | ..        | ..        |
| Refugios de caza                                       | ..        | ..        | ..        | ..        | ..        | ..        | ..        | ..        | ..        |
| Terrenos protegidos según orden 16/5/94                | ..        | ..        | 3.899     | ..        | ..        | ..        | ..        | ..        | ..        |
| Otros terrenos protegidos                              | ..        | ..        | 4         | ..        | ..        | 2.723     | ..        | ..        | ..        |
| <b>Total</b>   | <b>..</b> | <b>..</b> | <b>..</b> | <b>..</b> | <b>..</b> | <b>..</b> | <b>..</b> | <b>..</b> | <b>..</b> |
| <b>Terrenos con régimen cinegético especial</b>        |           |           |           |           |           |           |           |           |           |
| Cotos Locales de Caza                                  | ..        | ..        | ..        | ..        | ..        | ..        | ..        | ..        | ..        |
| Cotos privados de aves acuáticas                       | ..        | 3.997     | ..        | ..        | ..        | ..        | ..        | ..        | ..        |
| Cotos privados de caza mayor                           | ..        | 134.634   | 261.925   | 157.735   | ..        | 253.185   | ..        | ..        | ..        |
| Cotos privados de caza menor                           | ..        | 361.626   | 906.543   | 829.679   | ..        | 893.352   | ..        | ..        | ..        |
| Cotos Sociales   | ..        | ..        | ..        | ..        | ..        | ..        | ..        | ..        | ..        |
| Reservas y Cotos Nacionales de Caza                    | ..        | ..        | ..        | ..        | ..        | 68.965    | ..        | ..        | ..        |
| Zonas de caza controlada por la Administración Pública | ..        | ..        | ..        | ..        | ..        | 19.848    | ..        | ..        | ..        |
| Zonas de caza controlada por sociedades colaboradoras  | ..        | ..        | 6.554     | 30.255    | ..        | ..        | ..        | ..        | ..        |
| <b>Total</b>   | <b>..</b> | <b>..</b> | <b>..</b> | <b>..</b> | <b>..</b> | <b>..</b> | <b>..</b> | <b>..</b> | <b>..</b> |
| <b>Terrenos sin régimen cinegético especial</b>        |           |           |           |           |           |           |           |           |           |
| Terrenos sin régimen cinegético especial               | ..        | ..        | 334       | ..        | ..        | 109.592   | ..        | ..        | ..        |

FUENTE: Consejería de Medio Ambiente

## 6. Sector primario

### 6.4.7. Aprovechamiento cinegético según tipo de caza y especie por provincia. Año 2003

(número de piezas cobradas)

|                              | Almería   | Cádiz     | Córdoba   | Granada        | Huelva         | Jaén         | Málaga         | Sevilla   | Andalucía |
|------------------------------|-----------|-----------|-----------|----------------|----------------|--------------|----------------|-----------|-----------|
| <b>Caza mayor</b>            |           |           |           |                |                |              |                |           |           |
| Cabra montes                 | ..        | ..        | ..        | -              | -              | -            | 211            | ..        | ..        |
| Ciervo                       | ..        | ..        | ..        | -              | 1.741          | 7.131        | 512            | ..        | ..        |
| Corzo                        | ..        | ..        | ..        | -              | -              | -            | 14             | ..        | ..        |
| Gamo                         | ..        | ..        | ..        | -              | 20             | 261          | 122            | ..        | ..        |
| Jabalí                       | ..        | ..        | ..        | 1.496          | 2.182          | 1.531        | 1.117          | ..        | ..        |
| Muflon                       | ..        | ..        | ..        | -              | 78             | 291          | 99             | ..        | ..        |
| <b>Total</b>                 | <b>..</b> | <b>..</b> | <b>..</b> | <b>1.496</b>   | <b>4.021</b>   | <b>9.214</b> | <b>2.075</b>   | <b>..</b> | <b>..</b> |
| <b>Caza menor</b>            |           |           |           |                |                |              |                |           |           |
| Aves acuáticas               | ..        | ..        | ..        | 150            | 2.211          | -            | 2.618          | ..        | ..        |
| Codorniz                     | ..        | ..        | ..        | 17.775         | 7.250          | -            | 27.591         | ..        | ..        |
| Conejo                       | ..        | ..        | ..        | 114.219        | 92.300         | -            | 94.852         | ..        | ..        |
| Liebre                       | ..        | ..        | ..        | 26.167         | 8.200          | -            | 38.670         | ..        | ..        |
| Perdiz roja                  | ..        | ..        | ..        | 72.599         | 76.000         | -            | 85.918         | ..        | ..        |
| Otras especies de caza menor | ..        | ..        | ..        | 298.273        | 218.720        | 853          | 241.916        | ..        | ..        |
| <b>Total</b>                 | <b>..</b> | <b>..</b> | <b>..</b> | <b>529.183</b> | <b>404.681</b> | <b>853</b>   | <b>491.565</b> | <b>..</b> | <b>..</b> |

FUENTE: Consejería de Medio Ambiente

## 6.5. Industria agroalimentaria

### 6.5.1. Distribución de las empresas inscritas en el Registro de Industrias Agrarias según actividad por provincia. Año 2004

|                 | Almería    | Cádiz      | Córdoba      | Granada    | Huelva     | Jaén       | Málaga     | Sevilla    | Andalucía    |
|-----------------|------------|------------|--------------|------------|------------|------------|------------|------------|--------------|
| Aceite          | 44         | 16         | 276          | 136        | 40         | 345        | 106        | 139        | <b>1.102</b> |
| Cárnicas        | 79         | 61         | 144          | 137        | 146        | 148        | 178        | 105        | <b>998</b>   |
| Hortofrutícolas | 180        | 83         | 56           | 117        | 153        | 36         | 119        | 81         | <b>825</b>   |
| Lácteas         | 14         | 14         | 27           | 13         | 9          | 20         | 37         | 42         | <b>176</b>   |
| Vinícolas       | 12         | 328        | 357          | 25         | 331        | 24         | 59         | 80         | <b>1.216</b> |
| Otros           | 66         | 239        | 298          | 80         | 109        | 213        | 199        | 443        | <b>1.647</b> |
| <b>Total</b>    | <b>395</b> | <b>741</b> | <b>1.158</b> | <b>508</b> | <b>788</b> | <b>786</b> | <b>698</b> | <b>890</b> | <b>5.964</b> |

FUENTE: Consejería de Agricultura y Pesca

### 6.5.2. Modificaciones inscritas en el Registro de Industrias Agrarias según tipo por provincia. Año 2004

|                              | Almería    | Cádiz      | Córdoba    | Granada    | Huelva     | Jaén      | Málaga    | Sevilla    | Andalucía    |
|------------------------------|------------|------------|------------|------------|------------|-----------|-----------|------------|--------------|
| Ampliación                   | 8          | 44         | 8          | 3          | 5          | 18        | 1         | 10         | <b>97</b>    |
| Arrendamiento                | -          | 1          | -          | -          | 1          | 3         | -         | -          | <b>5</b>     |
| Baja                         | 148        | 98         | 86         | 201        | 188        | 36        | 16        | 591        | <b>1.364</b> |
| Cambio de actividad          | -          | -          | 2          | -          | -          | -         | -         | -          | <b>2</b>     |
| Cambio de titular            | 1          | 10         | 22         | 7          | 5          | 6         | 1         | 9          | <b>61</b>    |
| Cambios en las instalaciones | -          | -          | -          | -          | -          | -         | -         | -          | <b>-</b>     |
| Perfeccionamiento            | -          | 25         | 5          | -          | 21         | 20        | 4         | 6          | <b>81</b>    |
| Reducción                    | -          | 26         | 1          | -          | -          | 2         | -         | -          | <b>29</b>    |
| Sustitución                  | -          | -          | -          | -          | -          | -         | -         | -          | <b>-</b>     |
| Traslado                     | 1          | -          | 1          | 1          | -          | 2         | -         | -          | <b>5</b>     |
| Reapertura                   | -          | -          | -          | -          | -          | -         | -         | -          | <b>-</b>     |
| Legalización                 | -          | -          | -          | -          | 6          | 1         | 1         | 39         | <b>47</b>    |
| <b>Total</b>                 | <b>158</b> | <b>204</b> | <b>125</b> | <b>212</b> | <b>226</b> | <b>88</b> | <b>23</b> | <b>655</b> | <b>1.691</b> |

FUENTE: Consejería de Agricultura y Pesca

## 6. Sector primario

### 6.5.3. Establecimientos industriales de productos alimenticios y bebidas según rama de actividad por estrato de empleo en Andalucía. Año 2003

|   | Sin empleo<br>asignado | De 0 a 2<br>trabajadores | De 3 a 5<br>trabajadores | De 6 a 19<br>trabajadores | De 20 a 49<br>trabajadores | De 50 a 99<br>trabajadores | De 100 y más<br>trabajadores |
|---|------------------------|--------------------------|--------------------------|---------------------------|----------------------------|----------------------------|------------------------------|
| Industria cárnica   | 47                     | 396                      | 176                      | 196                       | 47                         | 10                         | 5                            |
| Elaboración y conservación de pescados y<br>productos a base de pescado   | 12                     | 32                       | 22                       | 34                        | 11                         | 2                          | 1                            |
| Preparación y conservación de frutas y hortalizas                         | 57                     | 260                      | 91                       | 105                       | 42                         | 10                         | 8                            |
| Fabricación de grasas y aceites (vegetales y animales)                    | 93                     | 425                      | 261                      | 273                       | 50                         | 11                         | 2                            |
| Industrias lácteas  | 27                     | 169                      | 31                       | 37                        | 5                          | 5                          | 4                            |
| Fabricación de productos de molinería, almidones y<br>productos amiláceos | 3                      | 64                       | 20                       | 25                        | 10                         | 2                          | 1                            |
| Fabricación de productos para la alimentación animal                      | 10                     | 47                       | 20                       | 32                        | 8                          | 1                          | -                            |
| Elaboración de otros productos alimenticios                               | 155                    | 3.097                    | 722                      | 495                       | 65                         | 13                         | 14                           |
| Elaboración de bebidas  | 63                     | 339                      | 78                       | 87                        | 44                         | 12                         | 8                            |
| <b>Total</b>  | <b>467</b>             | <b>4.829</b>             | <b>1.421</b>             | <b>1.284</b>              | <b>282</b>                 | <b>66</b>                  | <b>43</b>                    |

FUENTE: IEA. Directorio de establecimientos con actividad económica en Andalucía



## 6.5.4. Características generales de la industria agroalimentaria por sector en Andalucía. Año 2003

|   | Sector 4         | Sector 5       | Sector 6       | Sector 7         | Sector 8       | Sector 9       | Sector 10      | Sector 11      | Sector 12      | Sector 13<br>y 16 | Sector 14        | Sector 15      |
|---|------------------|----------------|----------------|------------------|----------------|----------------|----------------|----------------|----------------|-------------------|------------------|----------------|
| <b>Personas ocupadas</b>  | <b>7.517</b>     | <b>1.781</b>   | <b>4.468</b>   | <b>6.410</b>     | <b>2.896</b>   | <b>645</b>     | <b>1.359</b>   | <b>14.396</b>  | <b>2.816</b>   | <b>3.692</b>      | <b>4.798</b>     | <b>2.125</b>   |
| <b>Horas trabajadas (miles)</b>                                   | <b>13.852</b>    | <b>3.092</b>   | <b>8.295</b>   | <b>11.050</b>    | <b>4.860</b>   | <b>1.150</b>   | <b>2.516</b>   | <b>26.004</b>  | <b>4.881</b>   | <b>6.527</b>      | <b>8.245</b>     | <b>3.820</b>   |
| <b>Ingresos de explotación<br/>(miles de euros)</b>               | <b>1.252.813</b> | <b>192.867</b> | <b>811.211</b> | <b>3.587.798</b> | <b>672.279</b> | <b>264.700</b> | <b>728.866</b> | <b>736.202</b> | <b>395.133</b> | <b>611.234</b>    | <b>1.146.281</b> | <b>895.636</b> |
| Importe neto de la cifra de negocios                              | 1.245.193        | 191.782        | 789.696        | 3.556.914        | 663.646        | 262.712        | 723.729        | 721.405        | 391.450        | 598.403           | 1.104.302        | 860.951        |
| Ventas netas de productos   | 1.121.317        | 162.743        | 722.329        | 3.182.420        | 627.922        | 242.891        | 573.906        | 667.697        | 381.886        | 503.911           | 996.173          | 845.121        |
| Ventas netas de mercaderías                                       | 68.085           | 24.383         | 60.002         | 345.748          | 33.627         | 19.510         | 142.206        | 51.537         | 4.621          | 39.043            | 80.384           | 4.340          |
| Prestaciones de servicios   | 55.791           | 4.656          | 7.365          | 28.746           | 2.098          | 311            | 7.617          | 2.172          | 4.942          | 55.449            | 27.745           | 11.490         |
| Otros ingresos  | 7.620            | 1.084          | 21.515         | 30.884           | 8.632          | 1.988          | 5.137          | 14.796         | 3.683          | 12.831            | 41.979           | 34.685         |
| Trabajos realizados para el inmovilizado                          | 538              | -              | 377            | 1.348            | 2.149          | -              | 478            | 1.390          | 754            | 1.603             | 705              | 231            |
| Subvenciones a la explotación                                     | 3.813            | 751            | 15.461         | 15.803           | 993            | 84             | 2.504          | 1.278          | 290            | 393               | 11.355           | 301            |
| Otros ingresos de explotación                                     | 3.269            | 334            | 5.677          | 13.733           | 5.490          | 1.904          | 2.155          | 12.128         | 2.640          | 10.835            | 29.919           | 34.152         |
| <b>Variación de existencias de productos<br/>(miles de euros)</b> | <b>19.069</b>    | <b>-213</b>    | <b>752</b>     | <b>-93.344</b>   | <b>-1.733</b>  | <b>-511</b>    | <b>2.037</b>   | <b>693</b>     | <b>-24.747</b> | <b>259</b>        | <b>-3.310</b>    | <b>5.628</b>   |
| <b>Gastos de explotación<br/>(miles de euros)</b>                 | <b>1.214.754</b> | <b>187.050</b> | <b>788.414</b> | <b>3.305.118</b> | <b>611.788</b> | <b>254.791</b> | <b>709.680</b> | <b>691.816</b> | <b>307.748</b> | <b>534.618</b>    | <b>1.053.026</b> | <b>838.665</b> |
| Consumos y trabajos realizados por otras empresas                 | 912.826          | 127.854        | 580.702        | 2.899.417        | 394.194        | 209.284        | 591.859        | 338.348        | 182.853        | 314.255           | 466.497          | 526.143        |
| Consumo de materias primas  | 775.595          | 96.081         | 429.644        | 2.427.842        | 337.555        | 189.177        | 437.500        | 269.381        | 150.595        | 237.031           | 277.996          | 408.432        |
| Consumo de otros aprovisionamientos                               | 41.166           | 9.628          | 88.917         | 133.903          | 36.555         | 2.132          | 24.583         | 30.092         | 25.684         | 41.568            | 121.595          | 110.878        |
| Consumo de mercaderías  | 52.803           | 21.560         | 50.788         | 316.400          | 19.278         | 17.644         | 119.167        | 33.052         | 3.496          | 27.384            | 56.767           | 3.082          |
| Trabajos realizados por otras empresas                            | 43.262           | 586            | 11.353         | 21.272           | 805            | 332            | 10.608         | 5.823          | 3.078          | 8.273             | 10.138           | 3.751          |
| Gastos de personal  | 139.660          | 28.611         | 94.632         | 128.835          | 76.775         | 15.270         | 38.713         | 210.989        | 63.398         | 98.168            | 188.215          | 78.038         |
| Servicios exteriores  | 130.446          | 25.532         | 93.974         | 202.486          | 117.963        | 25.712         | 68.999         | 113.927        | 44.821         | 100.670           | 315.422          | 147.429        |
| Dotaciones para amortización del inmovilizado                     | 31.821           | 5.053          | 19.106         | 74.380           | 22.857         | 4.524          | 10.110         | 28.552         | 16.676         | 21.526            | 82.891           | 87.055         |
| <b>Inversión realizada en activos materiales (miles de euros)</b> | <b>53.262</b>    | <b>7.865</b>   | <b>28.640</b>  | <b>116.571</b>   | <b>19.290</b>  | <b>3.695</b>   | <b>14.992</b>  | <b>28.829</b>  | <b>22.052</b>  | <b>31.168</b>     | <b>61.239</b>    | <b>59.192</b>  |

FUENTE: IEA. Encuesta industrial anual de empresas. Resultados para Andalucía

Sector 4: Industria cárnica.

Sector 5: Elaboración y conservación de pescados y productos a base de pescado.

Sector 6: Preparación y conservación de frutas y hortalizas.

Sector 7: Fabricación de grasas y aceites (vegetales y animales).

Sector 8: Industrias lácteas.

Sector 9: Fabricación de productos de molinería, almidones y productos amiláceos.

Sector 10: Fabricación de productos para la alimentación animal.

Sector 11: Pan, galletas y productos de panadería y pastelería.

Sector 12: Industria del azúcar, cacao y chocolate.

Sector 13 y 16: Otros productos alimenticios diversos. Industria del tabaco.

Sector 14: Elaboración de bebidas alcohólicas.

Sector 15: Producción de aguas minerales y bebidas analcohólicas.

## 6. Sector primario

### 6.5.5. Industrias sometidas a control según su actividad en agricultura ecológica en Andalucía. Año 2004

Número

|  | Número     |
|--|------------|
| <b>Relacionadas con la producción vegetal</b>                | <b>270</b> |
| Almazara y/o envasadora de aceite                            | 91         |
| Bodegas y embotelladoras de vinos y cavas                    | 10         |
| Manipulación y envasado de productos hortofrutícolas frescos | 44         |
| Conservas, semiconservas y zumos vegetales                   | 11         |
| Elaboración de especias aromáticas y medicinales             | 7          |
| Panificación y pastas alimenticias                           | 29         |
| Galletas, confitería y pastelería                            | 9          |
| Manipulación y envasado de frutos secos                      | 15         |
| Manipulación y envasado de granos                            | 6          |
| Preparados alimenticios                                      | 3          |
| Otros  | 45         |
| <b>Relacionadas con la producción animal</b>                 | <b>41</b>  |
| Mataderos y salas de despiece                                | 12         |
| Embutidos y salazones cárnicos                               | 5          |
| Leche, quesos y derivados lácteos                            | 5          |
| Carnes frescas   | 13         |
| Huevos   | 2          |
| Miel   | 4          |
| <b>Total</b>   | <b>311</b> |

FUENTE: Ministerio de Agricultura, Pesca y Alimentación

### 6.5.6.G. Evolución de la producción de aceite de oliva. Años 1990-2004

(t)

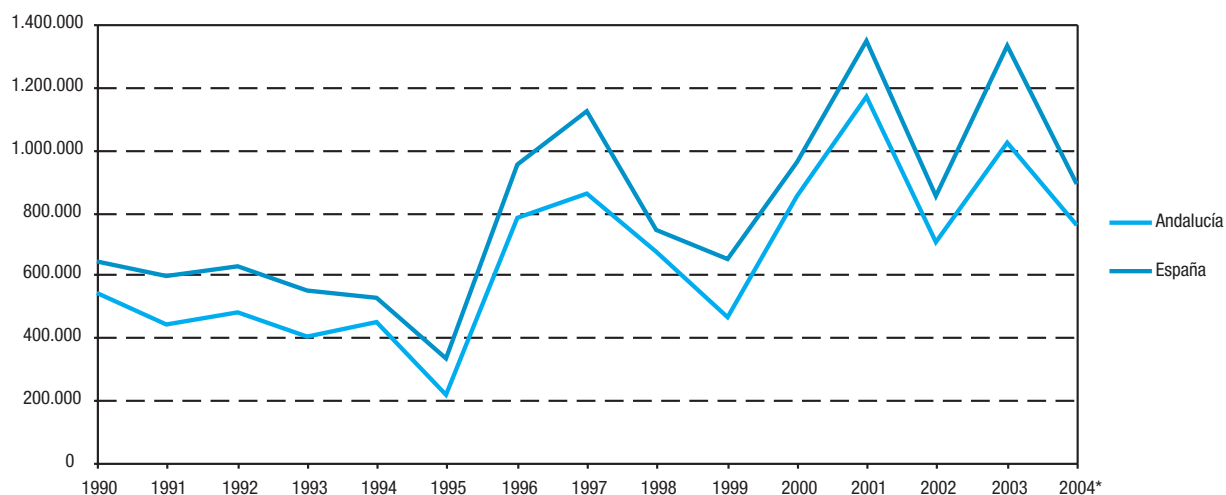

FUENTES: Consejería de Agricultura y Pesca  
Ministerio de Agricultura, Pesca y Alimentación. Boletín de estadística agraria

\*Datos avance.

### 6.5.7. Productos obtenidos de la aceituna por provincia. Año 2002\*

(t)

|                               | Almería      | Cádiz        | Córdoba        | Granada       | Huelva       | Jaén           | Málaga        | Sevilla       | Andalucía        |
|-------------------------------|--------------|--------------|----------------|---------------|--------------|----------------|---------------|---------------|------------------|
| <b>Aceituna aderezada</b>     | 1.636        | -            | 37.247         | 700           | 5.260        | 3.967          | 34.423        | 219.957       | <b>303.190</b>   |
| <b>Aceite de oliva virgen</b> | <b>8.248</b> | <b>5.703</b> | <b>163.100</b> | <b>77.234</b> | <b>3.484</b> | <b>373.009</b> | <b>36.635</b> | <b>39.192</b> | <b>706.605</b>   |
| Extra (hasta 0,5°)            | 4.949        | 627          | 18.548         | 13.902        | 697          | 37.301         | 22.010        | 13.888        | <b>111.922</b>   |
| Extra (0,5° a 1°)             | 2.062        | 3.422        | 13.982         | 16.219        | 871          | 22.380         | 200           | 7.371         | <b>66.507</b>    |
| Fino (de 1° a 1,5°)           | 1.072        | 1.441        | 61.603         | 20.853        | 522          | 149.204        | 5.027         | 7.774         | <b>247.496</b>   |
| Corriente (de 1,5° a 3°)      | 165          | 186          | 5.596          | 15.447        | 1.009        | -              | 2.334         | 3.019         | <b>27.756</b>    |
| Lampante (más de 3°)          | -            | 27           | 63.371         | 10.813        | 385          | 164.124        | 7.064         | 7.140         | <b>252.924</b>   |
| <b>Aceite de orujo</b>        | -            | 267          | 22.459         | 4.124         | -            | 28.063         | 4.593         | 2.352         | <b>61.858</b>    |
| <b>Orujos sin desgrasar</b>   | 20.621       | 15.987       | 623.868        | 271.309       | 13.685       | 1.220.120      | 139.118       | 30.073        | <b>2.334.781</b> |
| <b>Turbios</b>                | -            | 5.100        | 1.241          | 359           | -            | -              | -             | -             | <b>6.700</b>     |

FUENTE: Consejería de Agricultura y Pesca

\*Datos provisionales.

### 6.5.8. Productos obtenidos de la uva por provincia. Año 2002\*

(hl)

|  | Almería       | Cádiz         | Córdoba        | Granada        | Huelva         | Jaén | Málaga        | Sevilla       | Andalucía      |
|--|---------------|---------------|----------------|----------------|----------------|------|---------------|---------------|----------------|
| Vinos de calidad producidos en regiones determinadas | -             | 485.319       | -              | -              | 100.150        | -    | 26.109        | 16.361        | <b>627.939</b> |
| <b>Vinos de mesa</b>                                 | <b>30.112</b> | <b>51.048</b> | <b>250.297</b> | <b>131.820</b> | <b>248.949</b> | -    | <b>63.891</b> | <b>40.011</b> | <b>816.128</b> |
| Blancos  | 10.389        | 51.048        | -              | 9.227          | 248.835        | -    | 61.141        | 40.011        | <b>420.651</b> |
| Tintos   | 14.153        | -             | -              | 6.591          | 114            | -    | 859           | -             | <b>21.717</b>  |
| Rosados y claretos                                   | 5.570         | -             | -              | 116.002        | -              | -    | -             | -             | <b>121.572</b> |
| Vinos para vinagrería                                | -             | -             | 250.297        | -              | -              | -    | 1.891         | -             | <b>252.188</b> |
| Otros tipos  | -             | -             | -              | -              | -              | -    | -             | -             | -              |
| <b>Zumos y mostos</b>                                | 5.598         | 2.203         | -              | -              | 24.801         | -    | -             | -             | <b>32.602</b>  |
| <b>Uvas pasas</b>                                    | -             | -             | -              | -              | -              | -    | -             | 1.626         | <b>1.626</b>   |

FUENTE: Consejería de Agricultura y Pesca

\*Datos provisionales.

## 6. Sector primario

### 6.5.9. Sacrificio de ganado bovino según tipo de animal y producción de carne por provincia. Año 2002

|                                | Almería        | Cádiz          | Córdoba        | Granada        | Huelva       | Jaén         | Málaga         | Sevilla         | Andalucía       |
|--------------------------------|----------------|----------------|----------------|----------------|--------------|--------------|----------------|-----------------|-----------------|
| <b>Reses sacrificadas</b>      |                |                |                |                |              |              |                |                 |                 |
| Terneras                       | 37             | -              | 75             | 57             | 107          | 15           | -              | 334             | <b>625</b>      |
| Novillas                       | 1.471          | 9.396          | 4.247          | 4.233          | -            | 499          | 14.644         | 7.578           | <b>42.068</b>   |
| Vacas                          | 42             | 779            | 148            | 9              | 9            | 47           | 1.573          | 21.214          | <b>23.821</b>   |
| Toros                          | 2.648          | 9.409          | 30             | 264            | 452          | 1.789        | 3.244          | 37.876          | <b>55.712</b>   |
| <b>Total</b>                   | <b>4.198</b>   | <b>19.584</b>  | <b>4.500</b>   | <b>4.563</b>   | <b>568</b>   | <b>2.350</b> | <b>19.461</b>  | <b>67.002</b>   | <b>122.226</b>  |
| <b>Peso canal medio (kg)</b>   |                |                |                |                |              |              |                |                 |                 |
| Terneras                       | 168,0          | -              | 138,1          | 151,6          | 145,5        | 164,0        | -              | 156,9           | <b>153,0</b>    |
| Novillas                       | 234,5          | 249,6          | 262,9          | 279,8          | -            | 228,3        | 274,0          | 249,6           | <b>261,7</b>    |
| Vacas                          | 239,5          | 259,3          | 220,3          | 209,4          | 400,0        | 230,3        | 286,5          | 241,1           | <b>244,6</b>    |
| Toros                          | 298,0          | 308,1          | 264,3          | 268,3          | 241,8        | 316,0        | 286,9          | 262,4           | <b>274,8</b>    |
| <b>Producción de carne (t)</b> | <b>1.150,3</b> | <b>5.446,9</b> | <b>1.167,3</b> | <b>1.266,0</b> | <b>128,5</b> | <b>692,6</b> | <b>5.394,1</b> | <b>16.996,2</b> | <b>32.241,9</b> |

FUENTE: Consejería de Agricultura y Pesca

### 6.5.10. Sacrificio de ganado ovino según tipo de animal y producción de carne por provincia. Año 2002

|                                | Almería       | Cádiz        | Córdoba       | Granada        | Huelva        | Jaén           | Málaga        | Sevilla        | Andalucía      |
|--------------------------------|---------------|--------------|---------------|----------------|---------------|----------------|---------------|----------------|----------------|
| <b>Reses sacrificadas</b>      |               |              |               |                |               |                |               |                |                |
| Corderos                       | 27.336        | 9.920        | 14.338        | 121.201        | 13.112        | 80.846         | 31.178        | 114.835        | <b>412.766</b> |
| Reproductores                  | 259           | 12           | 2             | 1.954          | 88            | -              | 3             | 2.796          | <b>5.114</b>   |
| <b>Total</b>                   | <b>27.595</b> | <b>9.932</b> | <b>14.340</b> | <b>123.155</b> | <b>13.200</b> | <b>80.846</b>  | <b>31.181</b> | <b>117.631</b> | <b>417.880</b> |
| <b>Peso canal medio (kg)</b>   |               |              |               |                |               |                |               |                |                |
| Corderos                       | 11,6          | 11,9         | 12,3          | 12,5           | 12,5          | 13,8           | 11,1          | 14,4           | <b>13,1</b>    |
| Reproductores                  | 21,1          | 20,8         | 40,0          | 22,0           | 24,2          | -              | 50,0          | 28,0           | <b>25,3</b>    |
| <b>Producción de carne (t)</b> | <b>323,1</b>  | <b>118,8</b> | <b>176,9</b>  | <b>1.559,6</b> | <b>165,6</b>  | <b>1.113,0</b> | <b>346,6</b>  | <b>1.730,5</b> | <b>5.534,1</b> |

FUENTE: Consejería de Agricultura y Pesca

### 6.5.11. Sacrificio de ganado caprino según tipo de animal y producción de carne por provincia. Año 2002

|                                | Almería       | Cádiz      | Córdoba    | Granada       | Huelva       | Jaén          | Málaga        | Sevilla       | Andalucía      |
|--------------------------------|---------------|------------|------------|---------------|--------------|---------------|---------------|---------------|----------------|
| <b>Reses sacrificadas</b>      |               |            |            |               |              |               |               |               |                |
| Cabritos lechales              | 12.313        | 407        | 101        | 21.863        | -            | 36.422        | 5.046         | 3.597         | <b>79.749</b>  |
| Cabritos pascual               | 78            | 127        | 587        | 6.287         | 1.433        | 26            | 47.953        | 30.497        | <b>86.988</b>  |
| Caprino mayor                  | 82            | 9          | 10         | 833           | 6            | -             | -             | 20.661        | <b>21.601</b>  |
| <b>Total</b>                   | <b>12.473</b> | <b>543</b> | <b>698</b> | <b>28.983</b> | <b>1.439</b> | <b>36.448</b> | <b>52.999</b> | <b>54.755</b> | <b>188.338</b> |
| <b>Peso canal medio (kg)</b>   |               |            |            |               |              |               |               |               |                |
| Cabritos lechales              | 5,1           | 5,9        | 4,3        | 6,6           | -            | 8,1           | 5,2           | 5,7           | <b>6,9</b>     |
| Cabritos pascual               | 10,0          | 15,7       | 10,2       | 8,4           | 12,9         | 7,2           | 7,1           | 16,4          | <b>10,6</b>    |
| Caprino mayor                  | 21,4          | 42,2       | 18,3       | 20,8          | 34,3         | -             | -             | 19,2          | <b>19,3</b>    |
| <b>Producción de carne (t)</b> | <b>65,5</b>   | <b>4,8</b> | <b>6,6</b> | <b>213,7</b>  | <b>18,7</b>  | <b>295,2</b>  | <b>364,7</b>  | <b>917,5</b>  | <b>1.886,6</b> |

FUENTE: Consejería de Agricultura y Pesca

### 6.5.12. Sacrificio de ganado porcino según tipo de animal y producción de carne por provincia. Año 2002

|                                | Almería        | Cádiz          | Córdoba         | Granada         | Huelva          | Jaén            | Málaga           | Sevilla         | Andalucía        |
|--------------------------------|----------------|----------------|-----------------|-----------------|-----------------|-----------------|------------------|-----------------|------------------|
| <b>Reses sacrificadas</b>      |                |                |                 |                 |                 |                 |                  |                 |                  |
| Lechones                       | 5.198          | 1.728          | 22.855          | 7.241           | 40              | 735             | 9.134            | 1.400           | <b>48.331</b>    |
| Otros                          | 101.038        | 63.984         | 195.745         | 216.887         | 343.680         | 555.229         | 1.485.618        | 280.329         | <b>3.242.510</b> |
| <b>Total</b>                   | <b>106.236</b> | <b>65.712</b>  | <b>218.600</b>  | <b>224.128</b>  | <b>343.720</b>  | <b>555.964</b>  | <b>1.494.752</b> | <b>281.729</b>  | <b>3.290.841</b> |
| <b>Peso canal medio (kg)</b>   |                |                |                 |                 |                 |                 |                  |                 |                  |
| Lechones                       | 5,5            | 9,4            | 12,7            | 4,7             | 9,5             | 8,8             | 5,8              | 6,5             | <b>9,1</b>       |
| Otros                          | 67,8           | 97,3           | 88,6            | 75,5            | 128,9           | 72,2            | 72,7             | 80,2            | <b>80,7</b>      |
| <b>Producción de carne (t)</b> | <b>6.882,5</b> | <b>6.240,5</b> | <b>17.637,0</b> | <b>16.413,2</b> | <b>44.315,6</b> | <b>40.088,7</b> | <b>108.096,9</b> | <b>22.501,1</b> | <b>262.175,4</b> |

FUENTE: Consejería de Agricultura y Pesca

## 6. Sector primario

### 6.5.13. Sacrificio de ganado equino según tipo de animal y producción de carne por provincia. Año 2002

|                                | Almería | Cádiz | Córdoba | Granada | Huelva | Jaén | Málaga | Sevilla     | Andalucía    |
|--------------------------------|---------|-------|---------|---------|--------|------|--------|-------------|--------------|
| <b>Reses sacrificadas</b>      |         |       |         |         |        |      |        |             |              |
| Caballar                       | -       | -     | -       | -       | -      | -    | -      | 81          | <b>81</b>    |
| Mular y asnal                  | -       | -     | -       | -       | -      | -    | -      | 36          | <b>36</b>    |
| <b>Total</b>                   | -       | -     | -       | -       | -      | -    | -      | <b>117</b>  | <b>117</b>   |
| <b>Peso canal medio (kg)</b>   |         |       |         |         |        |      |        |             |              |
| Caballar                       | -       | -     | -       | -       | -      | -    | -      | 224,6       | <b>224,6</b> |
| Mular y asnal                  | -       | -     | -       | -       | -      | -    | -      | 200,9       | <b>200,9</b> |
| <b>Producción de carne (t)</b> | -       | -     | -       | -       | -      | -    | -      | <b>25,4</b> | <b>25,4</b>  |

FUENTE: Consejería de Agricultura y Pesca

### 6.5.14. Sacrificio de aves y conejos según tipo de animal y producción de carne por provincia. Año 2002

|                                     | Almería  | Cádiz   | Córdoba  | Granada  | Huelva | Jaén     | Málaga  | Sevilla   | Andalucía        |
|-------------------------------------|----------|---------|----------|----------|--------|----------|---------|-----------|------------------|
| <b>Cabezas sacrificadas (miles)</b> |          |         |          |          |        |          |         |           |                  |
| Broilers                            | 7.987    | 3.280   | 1.461    | 13.177   | 296    | 14.395   | 2.793   | 47.606    | <b>90.995</b>    |
| Gallinas                            | -        | -       | -        | 186      | -      | -        | -       | 2.612     | <b>2.798</b>     |
| Otras aves                          | -        | 1       | 1.208    | -        | -      | -        | 1       | 1.236     | <b>2.446</b>     |
| Conejos                             | -        | -       | -        | 720      | -      | -        | 167     | 4         | <b>891</b>       |
| <b>Peso canal medio (kg)</b>        |          |         |          |          |        |          |         |           |                  |
| Broilers                            | 2,1      | 1,5     | 3,1      | 1,9      | 1,8    | 2,0      | 2,7     | 2,1       | <b>2,1</b>       |
| Gallinas                            | -        | -       | -        | 3,0      | -      | -        | -       | 1,4       | <b>1,5</b>       |
| Otras aves                          | -        | 50,2    | 10,5     | -        | -      | -        | 42,3    | 8,1       | <b>9,3</b>       |
| Conejos                             | -        | -       | -        | 1,1      | -      | -        | 1,0     | 1,7       | <b>1,1</b>       |
| <b>Producción de carne (t)</b>      |          |         |          |          |        |          |         |           |                  |
| Aves                                | 16.707,9 | 4.947,8 | 17.177,8 | 25.007,8 | 545,9  | 28.695,1 | 7.706,9 | 113.889,6 | <b>214.678,7</b> |
| Conejos                             | -        | -       | -        | 802,3    | -      | -        | 167,4   | 6,1       | <b>975,8</b>     |

FUENTE: Consejería de Agricultura y Pesca

### 6.5.15. Producción de leche según especie por provincia. Año 2002

(miles de litros)

|                | Almería       | Cádiz          | Córdoba        | Granada       | Huelva        | Jaén          | Málaga        | Sevilla        | Andalucía      |
|----------------|---------------|----------------|----------------|---------------|---------------|---------------|---------------|----------------|----------------|
| Leche de vaca  | 8.156         | 104.800        | 235.277        | 38.619        | 1.382         | 48.060        | 19.953        | 144.172        | <b>600.419</b> |
| Leche de oveja | -             | 135            | 16             | -             | 627           | -             | -             | -              | <b>778</b>     |
| Leche de cabra | 43.826        | 17.908         | 25.654         | 32.147        | 8.486         | 10.078        | 64.328        | 56.659         | <b>259.086</b> |
| <b>Total</b>   | <b>51.982</b> | <b>122.843</b> | <b>260.947</b> | <b>70.766</b> | <b>10.495</b> | <b>58.138</b> | <b>84.281</b> | <b>200.831</b> | <b>860.283</b> |

FUENTE - Consejería de Agricultura y Pesca

## 6. Sector primario

### 6.6. Medios técnicos de producción

#### 6.6.1.G. Evolución de las semillas y plantas de vivero en Andalucía. Años 1990-2002

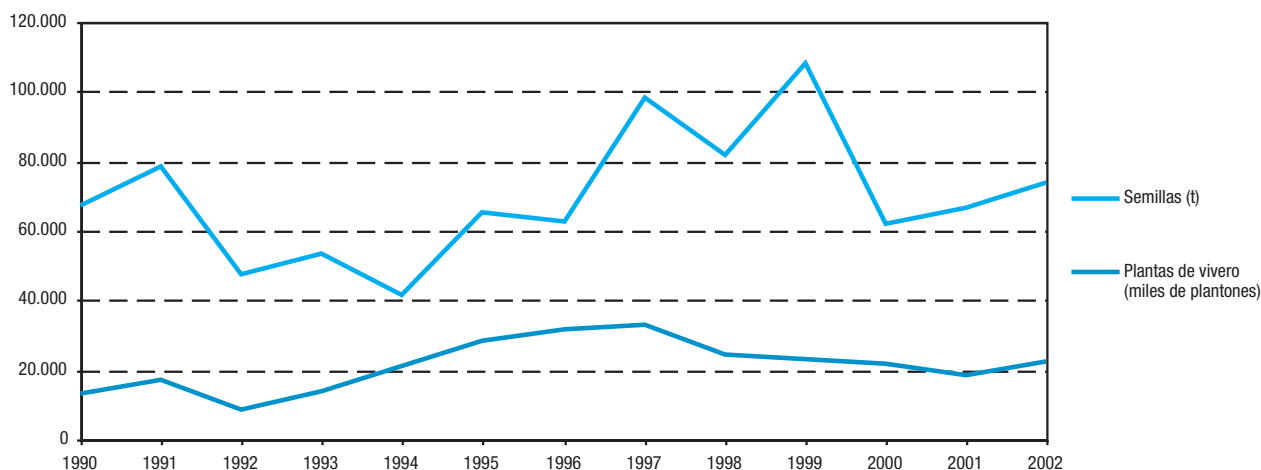

FUENTE: Consejería de Agricultura y Pesca

#### 6.6.2. Consumo de productos fitosanitarios por provincia. Año 2002

(t)

|                  | Andalucía     | Almería      | Cádiz        | Córdoba      | Granada      | Huelva       | Jaén         | Málaga       | Sevilla      | España         |
|------------------|---------------|--------------|--------------|--------------|--------------|--------------|--------------|--------------|--------------|----------------|
| Insecticidas     | <b>7.209</b>  | 1.861        | 762          | 686          | 356          | 342          | 574          | 298          | 2.329        | <b>21.982</b>  |
| Acaricidas       | <b>156</b>    | 38           | 28           | 3            | 5            | 19           | 1            | 14           | 47           | <b>956</b>     |
| Nematocidas      | <b>5.161</b>  | 3.715        | 547          | 182          | 191          | 162,55       | 40           | 160,00       | 164          | <b>11.368</b>  |
| Fungicidas       | <b>10.372</b> | 2.387        | 535          | 1.759        | 475          | 511          | 1.715        | 1.087        | 1.903        | <b>30.847</b>  |
| Herbicidas       | <b>8.979</b>  | 230          | 706          | 1.502        | 580          | 598          | 2.166        | 666          | 2.530        | <b>27.784</b>  |
| Fitorreguladores | <b>4.187</b>  | 872          | 85           | 695          | 301          | 317          | 1.216        | 256,77       | 444          | <b>9.660</b>   |
| Molusquicidas    | <b>470</b>    | 54           | 44           | 161          | 16           | 35           | 10           | 51           | 99           | <b>3.314</b>   |
| Varios           | <b>1.014</b>  | 477          | 61           | 64           | 36           | 34           | 26           | 60           | 258          | <b>3.549</b>   |
| <b>Total</b>     | <b>37.549</b> | <b>9.634</b> | <b>2.768</b> | <b>5.052</b> | <b>1.961</b> | <b>1.857</b> | <b>5.749</b> | <b>2.177</b> | <b>7.773</b> | <b>109.460</b> |

FUENTE: Consejería de Medio Ambiente. Informe de medio ambiente



### 6.6.3. Consumo de fertilizantes por provincia. Año 2001

(t)

|                          | Almería | Cádiz  | Córdoba | Granada | Huelva | Jaén   | Málaga | Sevilla | Andalucía      |
|--------------------------|---------|--------|---------|---------|--------|--------|--------|---------|----------------|
| Sulfato amónico 21%      | 9.101   | 7.464  | 16.975  | 20.138  | 8.939  | 20.741 | 23.184 | 17.264  | <b>123.806</b> |
| Nitrosulfato amónico 26% | -       | -      | 272     | 4.814   | -      | -      | 4.424  | 5.660   | <b>15.170</b>  |
| Nitrato amónico cálcico  | -       | 610    | 5.960   | 1.000   | 634    | 2.655  | 848    | 10.164  | <b>21.871</b>  |
| Nitrato amónico 33,5%    | 8.782   | 6.240  | 28.483  | 13.415  | 6.025  | 18.407 | 8.088  | 30.627  | <b>120.067</b> |
| Urea 46%                 | 4.879   | 15.925 | 88.833  | 14.635  | 12.633 | 22.016 | 33.616 | 82.692  | <b>275.229</b> |
| Otros nitrogenados       | 48.639  | 3.852  | 2.897   | 3.785   | 4.430  | 7.146  | 2.874  | 18.512  | <b>92.135</b>  |
| Superfosfato simple      | 2.160   | -      | 5.475   | 7.259   | 629    | 3.591  | 2.880  | 4.740   | <b>26.734</b>  |
| Superfosfato concentrado | -       | -      | 500     | -       | -      | 151    | -      | 600     | <b>1.251</b>   |
| Cloruro potásico         | -       | -      | 3.100   | 18.443  | 259    | 178    | 126    | 3.620   | <b>25.726</b>  |
| Sulfato potásico         | 1.372   | 33     | 1.000   | 2       | -      | -      | -      | 4.775   | <b>7.182</b>   |
| Fosfato monoamónico      | 1.632   | 1.099  | 5.646   | 2.126   | 455    | 1.036  | 1.168  | 2.723   | <b>15.885</b>  |
| Fosfato diamónico        | 848     | 7.140  | 30.527  | 6.235   | 13.806 | 1.972  | 5.233  | 26.126  | <b>91.887</b>  |
| Complejo N-P             | 300     | 156    | 450     | 1.436   | 174    | 150    | 150    | 1.050   | <b>3.866</b>   |
| Complejo N-K             | 44.688  | 500    | -       | 599     | -      | -      | 500    | 4.000   | <b>50.287</b>  |
| Complejo P-K             | 1.762   | -      | -       | -       | -      | 1      | -      | 6       | <b>1.769</b>   |
| Complejo N-P-K           | 11.055  | 6.838  | 88.648  | 46.227  | 14.314 | 39.454 | 28.579 | 70.541  | <b>305.656</b> |
| Otros                    | 3.549   | -      | 606     | 76      | 4.941  | -      | 16     | 6.058   | <b>15.246</b>  |

FUENTE: Consejería de Agricultura y Pesca

### 6.6.4. Inscripción de maquinaria agrícola nueva según tipo de máquina por provincia. Año 2002

(unidades)

|   | Almería | Cádiz | Córdoba | Granada | Huelva | Jaén  | Málaga | Sevilla | Andalucía    |
|---|---------|-------|---------|---------|--------|-------|--------|---------|--------------|
| <b>Tractores</b>                            |         |       |         |         |        |       |        |         |              |
| Ruedas                                      | 627     | 390   | 1.285   | 990     | 534    | 1.445 | 562    | 1.544   | <b>7.377</b> |
| Cadenas                                     | 27      | 71    | 261     | 164     | 7      | 154   | 107    | 67      | <b>858</b>   |
| <b>Motocultores</b>                         | 18      | 3     | 31      | 16      | 2      | 84    | 31     | 3       | <b>188</b>   |
| <b>Maquinaria automotriz de recolección</b> |         |       |         |         |        |       |        |         |              |
| Cereales                                    | 13      | 29    | 53      | 39      | 7      | 9     | 29     | 95      | <b>274</b>   |
| Forraje                                     | 1       | 3     | -       | -       | 1      | -     | -      | -       | <b>5</b>     |
| Patatas                                     | -       | -     | -       | -       | -      | -     | -      | 1       | <b>1</b>     |
| Remolacha                                   | -       | 9     | -       | -       | -      | 1     | -      | 2       | <b>12</b>    |
| Algodón                                     | -       | 10    | 6       | -       | 1      | 2     | -      | 38      | <b>57</b>    |
| Olivar                                      | -       | -     | 1       | -       | -      | 3     | -      | 1       | <b>5</b>     |
| Frutales                                    | -       | -     | -       | -       | -      | -     | -      | -       | <b>-</b>     |
| Viñedo                                      | 1       | 1     | 2       | -       | -      | -     | -      | -       | <b>4</b>     |
| Hortalizas                                  | -       | -     | 4       | -       | -      | -     | 1      | 2       | <b>7</b>     |
| Madera                                      | -       | -     | -       | -       | -      | -     | -      | -       | <b>-</b>     |
| Otras                                       | -       | -     | -       | -       | -      | -     | -      | -       | <b>-</b>     |
| <b>Otras maquinas automotrices</b>          |         |       |         |         |        |       |        |         |              |
| Equipos de carga                            | -       | -     | 4       | 1       | 1      | 8     | 1      | 6       | <b>21</b>    |
| Tractocarros                                | -       | -     | -       | -       | -      | -     | -      | -       | <b>-</b>     |
| Otras                                       | -       | -     | -       | -       | -      | -     | -      | -       | <b>-</b>     |

FUENTE: Consejería de Agricultura y Pesca

## 6. Sector primario

### 6.7. Macromagnitudes del sector

#### 6.7.1. Participación en la producción final agraria según cultivo y especie por provincia. Años 2001-2004

(miles de euros)

|                                  | Almería          | Cádiz          | Córdoba        | Granada        | Huelva         | Jaén             | Málaga         | Sevilla          | Andalucía        |
|----------------------------------|------------------|----------------|----------------|----------------|----------------|------------------|----------------|------------------|------------------|
| <b>Año 2001</b>                  |                  |                |                |                |                |                  |                |                  |                  |
| <b>Producción final agraria</b>  | 1.808.420        | 765.537        | 794.448        | 829.500        | 484.000        | 1.166.000        | 832.000        | 1.479.000        | <b>8.158.905</b> |
| <b>Producción final agrícola</b> | <b>1.628.396</b> | <b>667.674</b> | <b>640.207</b> | <b>664.500</b> | <b>375.000</b> | <b>1.001.000</b> | <b>543.000</b> | <b>1.070.000</b> | <b>6.589.777</b> |
| Cereales                         | 1.166            | 44.461         | 64.344         | 21.000         | 10.000         | 12.000           | 15.000         | 186.000          | <b>353.971</b>   |
| Leguminosas                      | 54               | 2.764          | 4.361          | 1.000          | -              | 1.000            | 4.000          | 7.000            | <b>20.179</b>    |
| Pajas                            | 410              | 487            | 2.266          | 93.520         | -              | 1.000            | 1.000          | 2.000            | <b>100.683</b>   |
| Tubérculos                       | 2.056            | 16.788         | 22.669         | 28.000         | 2.000          | 11.000           | 18.000         | 31.000           | <b>131.513</b>   |
| Cultivos ind. herbáceos          | -                | 115.025        | 56.516         | 13.000         | 10.000         | 23.000           | 4.000          | 259.000          | <b>480.541</b>   |
| Forrajes                         | -                | -              | -              | 112.980        | -              | -                | -              | -                | <b>112.980</b>   |
| Hortalizas                       | 1.427.644        | 230.040        | 65.331         | 259.000        | 229.000        | 33.000           | 227.000        | 76.000           | <b>2.547.015</b> |
| Cítricos                         | 54.339           | 19.707         | 20.764         | 3.000          | 77.000         | -                | 76.000         | 83.000           | <b>333.810</b>   |
| Frutales no cítricos             | 26.009           | 3.324          | 8.359          | 78.000         | 14.000         | 17.000           | 42.000         | 94.000           | <b>282.692</b>   |
| Vino y subproductos              | 13.566           | 93.554         | 19.047         | 1.000          | 7.000          | -                | 16.000         | 2.000            | <b>152.167</b>   |
| Aceite y subproductos            | 38.879           | 11.525         | 331.526        | 12.000         | 8.000          | 887.000          | 81.000         | 66.000           | <b>1.435.930</b> |
| Otros productos industriales     | 1.847            | -              | 15.774         | 22.000         | 4.000          | 5.000            | 22.000         | 184.000          | <b>254.621</b>   |
| Flores y ornamentales            | 31.848           | 104.358        | 4.963          | 13.000         | 9.000          | 8.000            | 30.000         | 23.000           | <b>224.169</b>   |
| Semillas y plantones             | 30.578           | 25.641         | 24.287         | 7.000          | 5.000          | 3.000            | 7.000          | 57.000           | <b>159.506</b>   |
| <b>Producción final ganadera</b> | 156.121          | 84.741         | 123.889        | 130.000        | 54.000         | 105.000          | 251.000        | 314.000          | <b>1.218.751</b> |
| <b>Producción final forestal</b> | 3.757            | 18.004         | 10.223         | 9.000          | 47.000         | 12.000           | 10.000         | 34.000           | <b>143.984</b>   |
| <b>Otras aportaciones</b>        | 20.146           | -4.882         | 20.129         | 26.000         | 8.000          | 48.000           | 28.000         | 61.000           | <b>206.393</b>   |
| <b>Año 2002</b>                  |                  |                |                |                |                |                  |                |                  |                  |
| <b>Producción final agraria</b>  | 1.959.097        | 778.197        | 1.103.915      | 859.601        | 513.330        | 1.473.790        | 977.220        | 1.711.679        | <b>9.376.829</b> |
| <b>Producción final agrícola</b> | <b>1.786.009</b> | <b>683.668</b> | <b>915.764</b> | <b>671.458</b> | <b>405.750</b> | <b>1.323.440</b> | <b>659.390</b> | <b>1.199.679</b> | <b>7.645.158</b> |
| Cereales                         | 1.833            | 42.729         | 78.073         | 17.565         | 10.830         | 12.000           | 13.040         | 183.630          | <b>359.700</b>   |
| Leguminosas                      | 66               | 4.853          | 6.029          | 892            | 250            | 890              | 4.510          | 6.873            | <b>24.363</b>    |
| Pajas                            | 410              | 592            | 2.626          | 833            | 330            | 1.370            | 740            | 1.634            | <b>8.535</b>     |
| Tubérculos                       | 2.838            | 13.811         | 21.140         | 13.997         | 2.020          | 3.810            | 15.840         | 36.997           | <b>110.453</b>   |
| Cultivos ind. herbáceos          | -                | 113.809        | 67.374         | 12.104         | 10.940         | 25.350           | 3.960          | 312.429          | <b>545.966</b>   |
| Forrajes                         | -                | -              | -              | 2.895          | 2.420          | 590              | 480            | 9.000            | <b>15.385</b>    |
| Hortalizas                       | 1.551.770        | 215.975        | 73.947         | 297.014        | 252.880        | 24.990           | 280.250        | 76.000           | <b>2.772.826</b> |
| Cítricos                         | 61.984           | 19.932         | 36.084         | 1.870          | 77.910         | -                | 62.310         | 95.250           | <b>355.340</b>   |
| Frutales no cítricos             | 37.913           | 3.571          | 8.251          | 99.855         | 13.690         | 12.470           | 53.840         | 142.400          | <b>371.990</b>   |
| Vino y subproductos              | 6.808            | 100.258        | 25.203         | 1.234          | 7.240          | 330              | 20.100         | 2.127            | <b>163.300</b>   |
| Aceite y subproductos            | 59.076           | 13.643         | 556.585        | 201.620        | 11.800         | 1.228.580        | 158.110        | 146.336          | <b>2.375.750</b> |
| Otros productos industriales     | 1.439            | 378            | 10.420         | 3.015          | 3.470          | 2.650            | 10.820         | 103.589          | <b>135.781</b>   |
| Flores y ornamentales            | 31.294           | 128.476        | 5.748          | 11.210         | 7.370          | 7.750            | 28.320         | 26.007           | <b>246.175</b>   |
| Semillas y plantones             | 30.578           | 25.641         | 24.284         | 7.354          | 4.600          | 2.660            | 7.070          | 57.407           | <b>159.594</b>   |
| <b>Producción final ganadera</b> | 159.378          | 84.590         | 141.667        | 132.887        | 52.190         | 79.970           | 279.100        | 402.000          | <b>1.331.782</b> |
| <b>Producción final forestal</b> | 1.037            | 18.482         | 13.874         | 11.339         | 49.470         | 8.250            | 10.230         | 49.000           | <b>161.682</b>   |
| <b>Otras aportaciones</b>        | 12.673           | -8.543         | 32.610         | 43.917         | 5.920          | 62.130           | 28.500         | 61.000           | <b>238.207</b>   |

CONTINÚA →

## 6.7.1. Participación en la producción final agraria según cultivo y especie por provincia. Años 2001-2004

(miles de euros)

CONTINUACIÓN

|                                  | Almería          | Cádiz          | Córdoba        | Granada        | Huelva         | Jaén             | Málaga         | Sevilla          | Andalucía         |
|----------------------------------|------------------|----------------|----------------|----------------|----------------|------------------|----------------|------------------|-------------------|
| <b>Año 2003</b>                  |                  |                |                |                |                |                  |                |                  |                   |
| <b>Producción final agraria</b>  | 2.391.530        | 816.990        | 886.440        | 850.730        | 481.020        | 1.139.671        | 849.371        | 1.565.191        | <b>8.980.943</b>  |
| <b>Producción final agrícola</b> | <b>2.179.780</b> | <b>712.890</b> | <b>730.780</b> | <b>636.056</b> | <b>374.590</b> | <b>1.017.810</b> | <b>571.735</b> | <b>1.101.146</b> | <b>7.324.787</b>  |
| Cereales                         | 1.450            | 43.320         | 68.310         | 19.752         | 9.220          | 11.717           | 21.543         | 160.469          | <b>335.781</b>    |
| Leguminosas                      | 40               | 2.600          | 5.410          | 997            | 200            | 706              | 6.145          | 3.951            | <b>20.049</b>     |
| Pajas                            | 30               | 1.300          | 6.410          | 489            | 280            | 1.316            | 1.162          | 1.298            | <b>12.285</b>     |
| Tubérculos                       | 2.250            | 21.100         | 20.570         | 9.199          | 3.160          | 3.118            | 14.742         | 30.861           | <b>105.000</b>    |
| Cultivos ind. herbáceos          | -                | 103.450        | 65.940         | 11.708         | 9.970          | 29.742           | 3.201          | 264.207          | <b>488.218</b>    |
| Forrajes                         | 90               | 1.170          | 1.690          | 2.207          | 660            | 494              | 185            | 2.536            | <b>9.032</b>      |
| Hortalizas                       | 1.941.210        | 207.790        | 77.290         | 319.558        | 206.320        | 29.516           | 226.770        | 84.650           | <b>3.093.104</b>  |
| Cítricos                         | 77.950           | 70.070         | 34.210         | 2.944          | 83.680         | 1                | 61.386         | 93.139           | <b>423.380</b>    |
| Frutales no cítricos             | 28.860           | 4.270          | 9.600          | 86.494         | 24.370         | 11.616           | 76.110         | 116.192          | <b>357.512</b>    |
| Vino y subproductos              | 9.040            | 65.970         | 31.780         | 1.839          | 9.740          | 213              | 13.492         | 3.196            | <b>135.270</b>    |
| Aceite y subproductos            | 49.610           | 12.750         | 367.230        | 167.406        | 11.950         | 920.233          | 86.358         | 77.218           | <b>1.692.755</b>  |
| Otros productos industriales     | 1.760            | 410            | 11.190         | 495            | 6.420          | 5.510            | 18.818         | 167.797          | <b>212.400</b>    |
| Flores y ornamentales            | 36.910           | 153.050        | 6.870          | 5.614          | 4.020          | 963              | 34.754         | 38.225           | <b>280.406</b>    |
| Semillas y plantones             | 30.580           | 25.640         | 24.280         | 7.354          | 4.600          | 2.665            | 7.069          | 57.407           | <b>159.595</b>    |
| <b>Producción final ganadera</b> | 194.540          | 93.470         | 119.040        | 162.269        | 48.180         | 61.504           | 241.995        | 376.340          | <b>1.297.338</b>  |
| <b>Producción final forestal</b> | 780              | 19.430         | 11.070         | 10.741         | 47.750         | 7.347            | 8.543          | 39.747           | <b>145.408</b>    |
| <b>Otras aportaciones</b>        | 16.430           | -8.800         | 25.550         | 41.664         | 10.500         | 53.010           | 27.098         | 47.958           | <b>213.410</b>    |
| <b>Año 2004*</b>                 |                  |                |                |                |                |                  |                |                  |                   |
| <b>Producción final agraria</b>  | 2.270.070        | 865.960        | 1.160.570      | 926.360        | 516.150        | 1.781.170        | 920.490        | 1.743.180        | <b>10.183.950</b> |
| <b>Producción final agrícola</b> | <b>2.068.700</b> | <b>757.640</b> | <b>999.670</b> | <b>714.620</b> | <b>403.860</b> | <b>1.600.520</b> | <b>627.260</b> | <b>1.220.620</b> | <b>8.392.890</b>  |
| Cereales                         | 1.890            | 53.620         | 87.300         | 34.830         | 11.720         | 9.550            | 22.920         | 176.640          | <b>398.470</b>    |
| Leguminosas                      | 60               | 2.430          | 4.810          | 1.020          | 210            | 630              | 4.050          | 5.460            | <b>18.670</b>     |
| Pajas                            | 430              | 1.580          | 8.010          | 840            | 360            | 1.080            | 1.130          | 1.440            | <b>14.870</b>     |
| Tubérculos                       | 2.180            | 21.240         | 11.870         | 13.200         | 3.360          | 3.390            | 9.450          | 38.890           | <b>103.580</b>    |
| Cultivos ind. herbáceos          | -                | 118.350        | 65.550         | 11.670         | 12.750         | 28.930           | 3.630          | 317.350          | <b>558.230</b>    |
| Forrajes                         | 80               | 1.130          | 2.690          | 2.660          | 700            | 450              | 160            | 2.540            | <b>10.410</b>     |
| Hortalizas                       | 1.825.160        | 218.560        | 67.490         | 305.710        | 225.620        | 30.130           | 217.740        | 98.260           | <b>2.988.670</b>  |
| Cítricos                         | 77.950           | 24.260         | 37.350         | 3.360          | 84.290         | -                | 57.980         | 92.030           | <b>377.220</b>    |
| Frutales no cítricos             | 13.130           | 3.600          | 10.110         | 76.670         | 23.080         | 5.460            | 70.320         | 126.550          | <b>328.920</b>    |
| Vino y subproductos              | 7.940            | 114.900        | 21.830         | 1.290          | 8.090          | 300              | 14.270         | 2.470            | <b>171.090</b>    |
| Aceite y subproductos            | 63.440           | 18.870         | 617.640        | 244.760        | 13.440         | 1.514.600        | 158.590        | 146.280          | <b>2.777.620</b>  |
| Otros productos industriales     | -                | 410            | 32.740         | 340            | 6.040          | 2.460            | 26.590         | 120.180          | <b>188.760</b>    |
| Flores y ornamentales            | 45.860           | 153.050        | 8.000          | 10.920         | 9.600          | 880              | 33.360         | 35.120           | <b>296.790</b>    |
| Semillas y plantones             | 30.580           | 25.640         | 24.280         | 7.350          | 4.600          | 2.660            | 7.070          | 57.410           | <b>159.590</b>    |
| <b>Producción final ganadera</b> | 184.600          | 97.640         | 136.910        | 152.900        | 51.950         | 96.710           | 265.500        | 418.180          | <b>1.404.390</b>  |
| <b>Producción final forestal</b> | 1.950            | 20.390         | 15.150         | 12.070         | 50.430         | 8.200            | 9.050          | 44.640           | <b>161.880</b>    |
| <b>Otras aportaciones</b>        | 14.820           | -9.710         | 8.840          | 46.770         | 9.910          | 75.740           | 18.680         | 59.740           | <b>224.790</b>    |

FUENTE: Consejería de Agricultura y Pesca

\*Datos avance.

## 6. Sector primario

### 6.7.2. Macromagnitudes del sector agrario por provincia. Años 2001-2004

(miles de euros)

|                              | Almería   | Cádiz   | Córdoba   | Granada | Huelva  | Jaén      | Málaga  | Sevilla   | Andalucía         |
|------------------------------|-----------|---------|-----------|---------|---------|-----------|---------|-----------|-------------------|
| <b>Año 2001</b>              |           |         |           |         |         |           |         |           |                   |
| Producción final             | 1.808.420 | 765.537 | 794.448   | 829.500 | 484.000 | 1.166.000 | 832.000 | 1.479.000 | <b>8.158.905</b>  |
| Gastos fuera del sector      | 441.285   | 166.174 | 233.000   | 162.000 | 150.000 | 186.000   | 157.000 | 593.000   | <b>2.088.459</b>  |
| VAB a precios de mercado     | 1.367.135 | 600.000 | 561.448   | 667.500 | 334.000 | 980.000   | 675.000 | 886.000   | <b>6.070.446</b>  |
| Subvenciones                 | 20.050    | 92.000  | 298.000   | 106.000 | 45.000  | 349.000   | 90.150  | 309.000   | <b>1.309.200</b>  |
| VAB al coste de los factores | 1.387.185 | 692.000 | 859.448   | 773.500 | 379.000 | 1.329.000 | 765.150 | 1.195.000 | <b>7.379.646</b>  |
| Amortizaciones               | 46.000    | 45.000  | 62.000    | 32.000  | 29.000  | 48.000    | 82.630  | 133.000   | <b>477.630</b>    |
| Renta agraria                | 1.341.185 | 647.000 | 797.448   | 741.500 | 350.000 | 1.281.000 | 682.520 | 1.062.000 | <b>6.902.016</b>  |
| <b>Año 2002</b>              |           |         |           |         |         |           |         |           |                   |
| Producción final             | 1.959.097 | 778.197 | 1.103.915 | 859.601 | 513.330 | 1.473.790 | 977.220 | 1.711.679 | <b>9.376.829</b>  |
| Gastos fuera del sector      | 482.073   | 131.000 | 323.200   | 334.000 | 121.290 | 195.250   | 193.650 | 790.000   | <b>2.570.463</b>  |
| VAB a precios de mercado     | 1.477.024 | 654.000 | 780.715   | 525.601 | 392.040 | 1.278.540 | 783.570 | 921.679   | <b>6.806.366</b>  |
| Subvenciones                 | 27.046    | 102.172 | 348.587   | 126.213 | 51.090  | 474.800   | 90.150  | 313.000   | <b>1.533.058</b>  |
| VAB al coste de los factores | 1.504.070 | 756.172 | 1.129.302 | 651.814 | 443.130 | 1.753.340 | 873.720 | 1.234.679 | <b>8.339.424</b>  |
| Amortizaciones               | 38.351    | 45.000  | 54.110    | 57.411  | 28.551  | 52.360    | 82.630  | 173.000   | <b>531.413</b>    |
| Renta agraria                | 1.465.719 | 711.172 | 1.075.192 | 594.403 | 414.579 | 1.700.980 | 791.090 | 1.061.679 | <b>7.808.011</b>  |
| <b>Año 2003</b>              |           |         |           |         |         |           |         |           |                   |
| Producción final             | 2.391.530 | 816.990 | 886.440   | 850.730 | 481.020 | 1.139.671 | 849.371 | 1.565.191 | <b>8.980.943</b>  |
| Gastos fuera del sector      | 588.430   | 143.230 | 256.020   | 281.443 | 111.980 | 161.792   | 156.719 | 741.517   | <b>2.441.131</b>  |
| VAB a precios de mercado     | 1.803.100 | 673.760 | 630.420   | 569.287 | 369.040 | 977.879   | 692.652 | 823.674   | <b>6.539.812</b>  |
| Subvenciones                 | 27.950    | 105.780 | 360.607   | 130.420 | 52.590  | 486.820   | 87.147  | 309.521   | <b>1.560.835</b>  |
| VAB al coste de los factores | 1.831.050 | 779.540 | 991.027   | 699.707 | 421.630 | 1.464.699 | 779.799 | 1.133.195 | <b>8.100.647</b>  |
| Amortizaciones               | 46.170    | 46.070  | 61.330    | 54.189  | 28.550  | 43.389    | 116.812 | 162.671   | <b>559.181</b>    |
| Renta agraria                | 1.784.880 | 733.470 | 929.697   | 645.518 | 393.080 | 1.421.310 | 662.987 | 970.524   | <b>7.541.466</b>  |
| <b>Año 2004*</b>             |           |         |           |         |         |           |         |           |                   |
| Producción final             | 2.270.070 | 865.960 | 1.160.570 | 926.360 | 516.150 | 1.781.170 | 920.490 | 1.743.180 | <b>10.183.950</b> |
| Gastos fuera del sector      | 558.380   | 149.620 | 349.100   | 358.700 | 120.730 | 222.530   | 150.500 | 789.630   | <b>2.699.190</b>  |
| VAB a precios de mercado     | 1.711.710 | 716.350 | 811.470   | 567.660 | 395.420 | 1.558.640 | 769.990 | 953.550   | <b>7.484.760</b>  |
| Subvenciones                 | 27.950    | 105.780 | 360.610   | 130.420 | 52.590  | 486.820   | 87.147  | 309.521   | <b>1.560.838</b>  |
| VAB al coste de los factores | 1.739.660 | 822.130 | 1.172.080 | 698.080 | 448.010 | 2.045.460 | 857.137 | 1.263.071 | <b>9.045.598</b>  |
| Amortizaciones               | 44.110    | 48.890  | 84.050    | 60.880  | 27.360  | 59.680    | 107.930 | 173.230   | <b>606.130</b>    |
| Renta agraria                | 1.695.550 | 773.230 | 1.088.030 | 637.200 | 420.650 | 1.985.780 | 749.207 | 1.089.841 | <b>8.439.468</b>  |

FUENTE: Consejería de Agricultura y Pesca

\*Datos avance.

## **7. Sector industrial**



# Índice del capítulo 7

|  |            |
|--|------------|
| Fuentes y metodología .....  | 313        |
| Conceptos y definiciones .....   | 317        |
| <b>7.1 Establecimientos, ocupación y producción por rama de actividad .....</b>  | <b>319</b> |
| 7.1.1. Establecimientos industriales según rama de actividad por provincia. Año 2003 .....   | 319        |
| 7.1.2. Establecimientos industriales según estrato de empleo por provincia. Año 2003 .....   | 320        |
| 7.1.3. Principales características de la industria andaluza según grandes ramas de actividad. Año 2003 .....   | 320        |
| 7.1.4.G. Distribución del valor añadido bruto a precios básicos de la industria andaluza según rama de actividad. Año 2001 .....                                       | 321        |
| 7.1.5.G. Evolución del índice de producción industrial de Andalucía según grandes ramas de actividad. Años 1990-2004 .....   | 321        |
| 7.1.6.G. Evolución del índice de producción industrial de Andalucía según destino económico de los bienes. Años 1990-2004 .....  | 322        |
| 7.1.7. Índice de producción industrial de Andalucía por grandes ramas de actividad y destino económico de los bienes. Año 2004 .....                                   | 322        |
| 7.1.8. Valor de la producción industrial comercializada según grupo de actividad. Años 2003 .....  | 323        |
| 7.1.9.G. Distribución de la producción industrial comercializada según grupo de actividad. Año 2003 .....  | 324        |
| 7.1.10. Estadística de la minería según grupo de productos por provincia. Año 2002 .....   | 325        |
| 7.1.11. Productividad de la industria minera según grupo de productos. Año 2002 .....  | 325        |
| <b>7.2. Inversión industrial registrada .....</b>  | <b>326</b> |
| 7.2.1. Distribución de la inversión industrial en nuevas industrias registrada en Andalucía según cuantía de la inversión y tamaño del establecimiento. Año 2004 ..... | 326        |
| 7.2.2.G. Inversión industrial registrada en nuevas industrias por puesto de trabajo generado en Andalucía según tamaño del establecimiento. Año 2004 .....             | 326        |
| 7.2.3. Destino final de la inversión en nuevas industrias por provincia. Año 2004 .....  | 327        |
| 7.2.4. Distribución de la inversión industrial registrada y el empleo generado en nuevas industrias según sector por provincia. Año 2004 .....                         | 327        |
| 7.2.5.G. Distribución de la inversión industrial registrada en nuevas industrias según sector en Andalucía. Año 2004 .....   | 328        |
| 7.2.6. Distribución de la inversión industrial registrada en nuevas industrias según rama de actividad por provincia. Año 2004 .....                                   | 328        |
| <b>7.3. Producción, distribución y consumo de energía .....</b>  | <b>329</b> |
| 7.3.1. Número de empresas y personal ocupado en el sector de producción de energía eléctrica por provincia. Años 2002-2003 .....                                       | 329        |
| 7.3.2. Producción y consumo de energía eléctrica por provincia. Años 2002-2003 .....   | 330        |
| 7.3.3. Evolución del consumo de la energía primaria y de energía final según fuentes energéticas en Andalucía. Años 1995-2003 .....                                    | 331        |

|           |   |     |
|-----------|---|-----|
| 7.3.4.    | Evolución del consumo de energía final por provincia. Años 2000-2003 .....                                      | 331 |
| 7.3.5.G.  | Estructura del consumo de energía final por sectores de actividad en Andalucía. Año 2003 .....                  | 332 |
| 7.3.6.    | Evolución del grado de autoabastecimiento energético en Andalucía. Años 1995-2003 .....                         | 332 |
| 7.3.7.    | Evolución del consumo de energía per cápita y de la intensidad energética en Andalucía.<br>Años 1995-2003 ..... | 333 |
| 7.3.8.    | Distribución del consumo de energía eléctrica según tarifas por provincia. Años 2002-2003 .....                 | 333 |
| 7.3.9.    | Facturación del consumo de energía eléctrica según rama de actividad por provincia. Año 2004 .....              | 335 |
| 7.3.10.G. | Facturación del consumo de energía eléctrica según sectores por provincia. Año 2004 .....                       | 336 |
| 7.3.11.   | Inversiones efectuadas por el sector de energía eléctrica por provincia. Años 2002-2003 .....                   | 337 |



# Fuentes y metodología

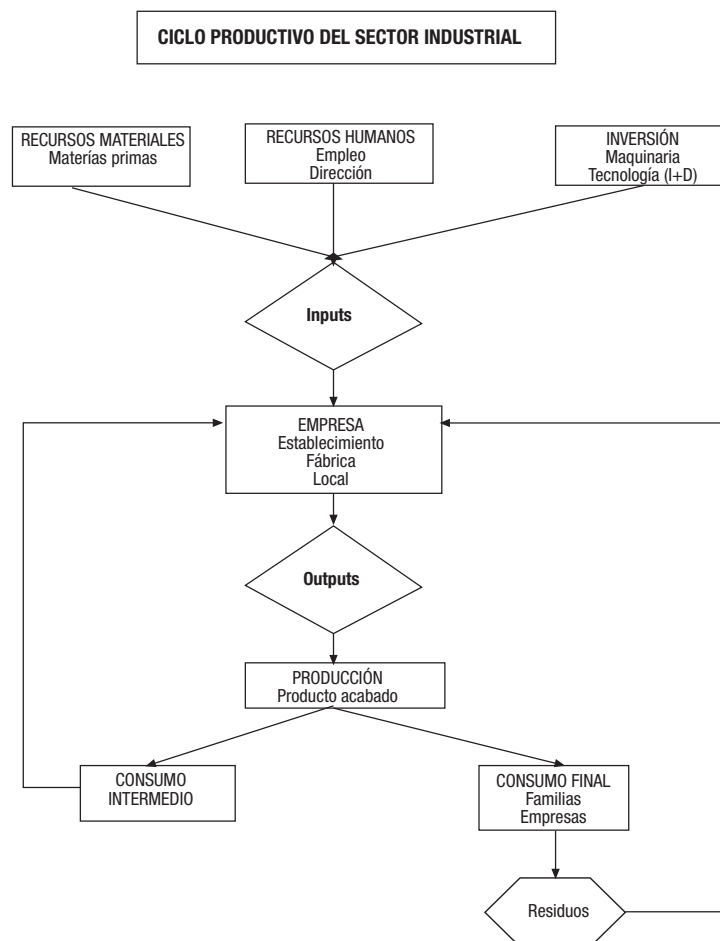

## Contabilidad regional anual de Andalucía. IEA

Ver capítulo 19.

## Encuesta industrial de empresas. INE

Esta encuesta junto con la Encuesta industrial de productos, ambas elaboradas por el INE, son la continuación de la antigua Encuesta industrial.

Su periodicidad es anual y el objetivo fundamental es proporcionar información relativa a las principales

características de los diversos sectores que constituyen la actividad industrial de la economía, atendiendo tanto a la ocupación que generan esas actividades como a los gastos de explotación, inversión y producción de las mismas, de tal forma que se puedan satisfacer las necesidades de información, tanto nacionales como internacionales, en la materia.

El cambio de denominación de estas publicaciones, que se inicia en 1993, vino motivado por la obligación de adaptarse al Reglamento PRODCOM (PRODUCCIÓN COMunitaria), relativo

a la armonización de las características de producción industrial en los países de la Unión Europea y se atiene a las recomendaciones de Eurostat. La diferencia fundamental con respecto a la anterior Encuesta industrial es que ahora la unidad de encuesta es la empresa para la Encuesta industrial de empresas, y el establecimiento para la Encuesta industrial de productos.

El ámbito poblacional de la Encuesta industrial de empresas es el conjunto de empresas con una o más personas ocupadas remuneradas, y cuya actividad principal figura incluida en las Secciones C a E de la CNAE-93 (industrias extractivas, manufactureras y la producción y distribución de energía eléctrica, gas y agua). Se entiende por actividad principal de la empresa aquella que genera el mayor valor añadido. Si no se dispone de esta información, se considerará aquella que proporcione el mayor valor de producción o, en su defecto, la que emplee un mayor número de personas ocupadas.

Desde el punto de vista geográfico, el ámbito de la encuesta es todo el territorio nacional, a excepción de Ceuta y Melilla.

La población objeto de estudio de la encuesta se ha dividido, a efectos del diseño muestral, en una serie de sectores industriales, cada uno de los cuales constituye una población independiente a efectos del muestreo. Dentro de cada sector, las empresas con 20 o más personas ocupadas son objeto de un estudio exhaustivo, mientras que las de menos de 20 personas ocupadas se investigan por muestreo. No obstante, si el tamaño del sector no permite tomar una muestra representativa, se realiza también una observación exhaustiva de todas las empresas del sector, sea cual fuere el tamaño de las mismas.

El método de muestreo utilizado es el estratificado, siendo los criterios de estratificación la comunidad autónoma y el tamaño de la empresa. La muestra final está constituida por unas 44.000 empresas.

### **Encuesta industrial de productos. INE**

Al igual que la Encuesta industrial de empresas, esta encuesta se enmarca dentro del Reglamento PRODCOM (PRODUCCIÓN COMunitaria), relativo a la armonización de las estadísticas sobre la producción industrial europea en los países de la Unión Europea. Ambas sustituyen desde 1993 a la anterior Encuesta industrial. Esta encuesta, de periodicidad anual, tiene como objetivo principal el conocimiento de los datos de producción de los diferentes bienes industriales.

La unidad de observación es el establecimiento industrial o unidad local, mientras que la unidad informante es la empresa. La recogida de información se realiza a través de un sistema mixto: por correo y agentes entrevistadores.

La población objeto de estudio son los establecimientos industriales que cubren el 90% de la producción de cada clase de la CNAE-93.

Quedan excluidos del ámbito de la encuesta las actividades industriales que producen bienes y servicios no destinados a la venta, la reparación de ciertos bienes de uso y consumo y las realizadas en establecimientos cuya actividad principal no es industrial.

Como norma general, todos los productos que se recogen en la encuesta se miden en cantidad y valor (producción comercializada).

### **Encuesta industrial anual de empresas. Resultados de Andalucía. IEA.**

Se trata de una actividad estadística realizada por el IEA que adapta con mayor nivel de detalle para la Comunidad Autónoma de Andalucía los resultados de la Encuesta industrial de empresas del INE, recogiendo las principales características de las empresas en términos de empleo, tiempo de trabajo, ingresos y gastos de explotación y otras variables de interés, todo ello clasificado según rama de actividad.

La desagregación que se presenta para la Comunidad Autónoma andaluza ha tratado de respetar al máximo la del INE, aunque no ha sido posible en su totalidad debido a que para algunos de los 100 sectores industriales investigados (nivel de desagregación máximo) la muestra utilizada no era representativa para Andalucía. Esto ha ocasionado que se deban agrupar algunos de los sectores del modo más homogéneo posible.

### **Encuesta industrial anual de productos. Resultados de Andalucía. IEA.**

Se trata de una actividad estadística realizada por el IEA que adapta con mayor nivel de detalle para la Comunidad Autónoma de Andalucía los resultados de la Encuesta industrial de productos del INE. En ella se ofrece información sobre un conjunto de productos industriales que cubren una parte importante del sector industrial andaluz, comparándose con los datos nacionales los niveles en cantidad y precio, individualmente por cada producto.

### **Estadística de la industria de energía eléctrica. Ministerio de Economía y Hacienda**

La Estadística de la industria de energía eléctrica es una investigación periódica, mensual y anual, de carácter censal, en la que se recoge información sobre todas las unidades productoras de energía eléctrica existentes en España.

Los datos que se solicitan a los centros de producción se refieren a todos los aspectos relevantes del sector, tanto de tipo físico como económico, número y tipo de centrales, potencia instalada, producción por tipo de central, costes de generación y costes de mantenimiento.

### **Directorio de establecimientos con actividad económica en Andalucía. IEA**

Ver capítulo 10.

### **Índice de Producción Industrial de Andalucía (IPIAN). IEA**

El IPIAN tiene por objeto indicar la evolución mensual que experimenta la parte del Valor Añadido Bruto (VAB) que tiene su origen en el sector industrial, con respecto a un período anterior denominado período base. Se trata, por tanto, de un indicador coyuntural que utilizando una variable indicativa, la producción industrial, trata de medir la variación experimentada por el VAB al coste de los factores de la industria en un momento concreto, y con respecto al período base al que se le asigna el valor 100.

Ante la imposibilidad de medir mensualmente el VAB generado en la industria, se toma una variable intermedia como indicador de dicha magnitud: la producción física. Por lo tanto, el IPIAN no pretende ser una medición exacta de la evolución

del VAB industrial, sino únicamente mostrar la dirección y la intensidad con que dicha variable se mueve.

Asimismo, por la dificultad de recabar mes a mes las producciones de todos los establecimientos industriales es preciso seleccionar una muestra suficientemente representativa del universo que se trata de reflejar. En el IPIAN94, el número de productos seleccionados es de 203, que ocupan al 86,4% del empleo industrial de Andalucía y representan el 91% del valor de la producción industrial regional.

En cuanto a la muestra de establecimientos, el criterio para su elaboración ha sido el tamaño, medido por el número de trabajadores o por el valor de su producción, de forma que, con el menor número posible de centros de producción, se obtenga una cobertura suficientemente elevada. El análisis gráfico y estadístico de las series elementales (establecimiento-producto) disponibles concluyó con una selección final de 460 establecimientos industriales, cuyo volumen de empleo supone el 61,8% del total regional.

El IPIAN recoge aquellas actividades incluidas en las divisiones 1 a 4 de la Clasificación Nacional de Actividades Económicas. El sector de la construcción queda excluido por el hecho de que su situación y características son completamente distintas a la del sector industrial propiamente dicho.

El ámbito espacial de aplicación del IPIAN es el territorio económico de la Comunidad Autónoma andaluza. La adscripción de una actividad industrial al territorio económico de Andalucía es independiente de la forma jurídica de la empresa y de que se encuentre ligada o no a otras entidades ajenas a la región. El principal factor de identificación de una unidad de producción como perteneciente al sector industrial de la Comunidad Autónoma de Andalucía es el mantenimiento de un establecimiento o centro de trabajo permanente donde se desarrollen actividades incluidas en lo que se ha definido como sector industrial.

Para la elaboración del sistema de ponderaciones, referido al año 1990, las fuentes utilizadas han sido:

- Directorio y documentación generada en la elaboración de las Tablas input-output de Andalucía de 1990. IEA.
  - Encuesta industrial. 1990. INE, MAPA, MINER.
  - Estadística minera. 1990. Ministerio de Industria.
  - Panorama minero de Andalucía. 1990. Dirección General de Industria.
  - Datos económicos de estadísticas energéticas. 1990. Ministerio de Industria.
  - Directorio e información generada para la elaboración del IPIAN84.
  - Memorias anuales de empresas. 1990.
  - Encuesta para el cambio de base del IPIAN. Identificación de producciones y establecimientos. 1994. IEA.
- Se ha elegido como base de referencia temporal el año

1994, de forma que la media anual de este año se hace 100 en todas las series. El año elegido como base para el cálculo de los coeficientes de ponderación es 1990, debido a que para este año se disponía de toda la información necesaria sobre la estructura industrial de la región (la distribución del VAB industrial por grupos de la CNAE), obtenida mediante las Tablas input-output.

La elección de periodos distintos para las bases de ponderación y temporal implica el cálculo de los índices mediante la fórmula de Laspeyres modificada, esto es, como media aritmética ponderada en la que los coeficientes de ponderación se han calculado para 1990 y los índices simples se obtienen por cociente de las cantidades del periodo corriente y las observadas en 1994. La expresión del cálculo, de forma sencilla es:

$$L_t = (I_t \times W_n) \times 100$$

Donde:

- $I_t$  es el índice simple correspondiente al periodo t, de cada producto.
- $W_n$  es el peso (en término de valor añadido) asignado a cada producto en proporción al total del grupo al que pertenece.

### **Registro industrial. Consejería de Innovación, Ciencia y Empresa**

Se trata de un registro administrativo a partir del cual se obtiene una estadística mediante un seguimiento de los expedientes de inscripción definitiva en el mismo, distinguiendo entre la instalación de nuevas industrias y la ampliación de las ya existentes. Ha de tenerse en cuenta que el origen de la información es un acto administrativo y que ésta no es una estadística de inversión en sentido estricto, pues no recoge toda la inversión realizada ni tampoco es una estadística que cuantifique el stock de capital existente.

Una valoración más detallada del movimiento industrial requeriría el seguimiento simultáneo de las bajas registradas cada mes, pero las empresas no comunican generalmente a las Delegaciones de Empleo y Desarrollo Tecnológico el fin de su actividad, que sólo se conoce con ocasión de las inspecciones periódicas que se efectúan.

### **Otras fuentes**

- INE. Contabilidad regional de España.
- IEA. Tablas input-output de Andalucía.
- INE. Índice de Precios Industriales (IPRI).
- Fundación BBVA. Renta nacional de España y su distribución provincial.
- Ministerio de Economía y Hacienda. Estadística minera de España.
- Sociedad para el Desarrollo Energético de Andalucía (SODEAN). Datos energéticos de Andalucía.



# Conceptos y definiciones

## 7.1. Establecimientos, ocupación y producción por rama de actividad

### Encuesta industrial de empresas

#### Empresa

Se entiende por empresa toda unidad jurídica que constituye una unidad organizativa de producción de bienes y servicios, y que disfruta de una cierta autonomía de decisión, principalmente a la hora de emplear los recursos corrientes de que dispone. La empresa puede ejercer una o más actividades en uno o varios lugares. Se considera que una empresa es industrial, a efectos de esta encuesta, si su actividad principal está incluida dentro de las Secciones C a E de la CNAE-93 (industrias extractivas, manufactureras y la producción y distribución de energía eléctrica, gas y agua).

#### Gastos de explotación

Importe total obtenido como resultado de agregar los diferentes gastos (personal, arrendamientos y cánones, servicios a profesionales, suministros, gastos en I+D, reparaciones, primas de seguros, etc.) ligados a la explotación realizados por la empresa durante el año de referencia.

#### Gastos de personal

Este concepto recoge el importe total agregado de los pagos efectuados por la empresa durante el año de referencia en concepto de sueldos y salarios, indemnizaciones y cargas sociales (seguridad social, planes de pensiones y otros gastos sociales).

#### Horas trabajadas

Se entiende por horas trabajadas el número total de horas efectivamente trabajadas por el personal ocupado durante el año de referencia de la encuesta.

#### Ingresos de explotación

Importe total obtenido como resultado de agregar los diferentes ingresos (ventas, arrendamientos, propiedad industrial cedida en explotación, comisiones, etc. e ingresos extraordinarios) ligados a la explotación, obtenidos por la empresa durante el año de referencia.

#### Personas ocupadas

Se entiende por personas ocupadas el conjunto de personas fijas y eventuales, que en el año de referencia de los datos se encontraban ejerciendo una labor, remunerada o no, para la empresa, y perteneciendo y siendo pagadas por ésta.

### Otras definiciones

#### Clinker

Producto intermedio obtenido por la fundición en horno de material pétreo en el proceso de producción a partir del cual se obtiene el cemento.

#### Establecimiento

Unidad productora de bienes y/o servicios que desarrolla una o más actividades de carácter económico o social, bajo la responsabilidad de un titular o empresa, en un local situado en un emplazamiento fijo y permanente.

#### Valor Añadido Bruto (VAB)

Diferencia entre la producción (outputs) de una empresa, y las compras de materias primas, suministros y servicios necesarias para la obtención de dicha producción (inputs). Para una definición más amplia de este concepto puede consultarse el apartado de conceptos del capítulo 19.

## 7.3. Producción, distribución y consumo de energía

#### Abonados

Se consideran como tales tanto los consumidores mediante contrato como los consumidores gratuitos.

#### Autoconsumo energético

Relación entre la producción propia de una fuente de energía o del conjunto de fuentes de energía para el consumo total (producción+variaciones de stock) de sea fuente energética o del conjunto de fuentes energéticas en la misma unidad territorial.

**Consumo neto**

Equivale a la producción neta menos la pérdida de energía que tiene lugar durante el transporte y la distribución hasta los usuarios, menos el consumo en bombeo y menos el saldo de los intercambios con el extranjero. Visto de otra forma, el consumo neto es la suma de la energía distribuida a los abonados consumidores más el autoconsumo.

**Consumo propio**

Se designa abreviadamente de esta forma al consumo en los servicios auxiliares de las centrales y las pérdidas en transformación principal (transformadores de las centrales).

**Empresas de servicio público**

Son las empresas cuya actividad esencial es la producción, el transporte o la distribución de energía eléctrica. Estas empresas entregan energía a abonados consumidores o a otras empresas eléctricas para la reventa. Este grupo integra empresas productoras, distribuidoras y productoras distribuidoras.

**Empresas autoproductoras**

Se trata de empresas cuya actividad principal no es la generación de energía eléctrica, pero la producen con objeto de satisfacer en todo o en parte sus propias necesidades. Además, si existen excedentes, los entregan a empresas eléctricas para la venta e incluso pueden distribuir directamente a algunos abonados. Asimismo, se incluyen en este subgrupo determinadas empresas que producen energía eléctrica como subproducto (plantas potabilizadoras, incineración de basuras, etc.), aún cuando no autoconsuman la energía eléctrica producida.

**Energía final**

Energía suministrada al consumidor para ser convertida en energía útil.

**Energía primaria**

Energía que no ha sido sometida a ningún proceso de conversión.

**Energía útil**

Energía de la que dispone el consumidor después de la última conversión realizada por sus propios aparatos.

**ktep**

Miles de toneladas equivalentes de petróleo. Se trata de una unidad de medida de energía.

**Producción bruta**

Este término hace referencia a la energía producida medida en bornes de los generadores.

**Producción disponible**

Por tal se entiende a la diferencia entre la producción neta y el consumo de energía para el bombeo.

**Producción neta**

Es el resultado de deducir de la producción bruta los consumos en servicios auxiliares de las centrales y las pérdidas en transformación principal. La producción neta, lo mismo que la bruta, incluye la energía producida por las centrales de bombeo sin deducción de la energía eléctrica consumida en el bombeo.

## 7. Sector industrial

### 7.1. Establecimientos, ocupación y producción por rama de actividad

#### 7.1.1. Establecimientos industriales según rama de actividad por provincia. Año 2003

|  | Almería      | Cádiz        | Córdoba      | Granada      | Huelva       | Jaén         | Málaga       | Sevilla      | Andalucía     |
|--|--------------|--------------|--------------|--------------|--------------|--------------|--------------|--------------|---------------|
| 10. Extracción y aglomeración de antracita, hulla, lignito y turba   | -            | -            | 5            | 1            | -            | -            | -            | 1            | 7             |
| 11. Extracción de crudos de petróleo y gas natural; actividades de los servicios relacionados con las actividades de prospección                       | -            | -            | -            | -            | 2            | -            | -            | -            | 2             |
| 13. Extracción de minerales metálicos  | 4            | 1            | 1            | 4            | 5            | 1            | -            | 2            | 18            |
| 14. Extracción de minerales no metálicos ni energéticos  | 196          | 102          | 82           | 136          | 79           | 72           | 69           | 105          | 841           |
| 15. Industria de productos alimenticios y bebidas  | 538          | 962          | 1.300        | 1.127        | 558          | 1.178        | 1.112        | 1.617        | 8.392         |
| 16. Industria del tabaco   | -            | 1            | -            | 1            | -            | -            | -            | 1            | 3             |
| 17. Industria textil   | 44           | 131          | 118          | 115          | 41           | 172          | 283          | 241          | 1.145         |
| 18. Industria de la confección y de la peletería   | 70           | 119          | 361          | 354          | 40           | 355          | 478          | 467          | 2.244         |
| 19. Preparación, curtido y acabado del cuero; fabricación de artículos de marroquinería y viaje; artículos de guarnicionería, talabartería y zapatería | 7            | 488          | 28           | 25           | 71           | 20           | 28           | 72           | 739           |
| 20. Industria de la madera y del corcho, excepto muebles; cestería y espartería  | 216          | 302          | 319          | 355          | 275          | 282          | 363          | 584          | 2.696         |
| 21. Industria del papel  | 24           | 26           | 29           | 13           | 15           | 17           | 17           | 50           | 191           |
| 22. Edición, artes gráficas y reproducción de soportes grabados  | 182          | 382          | 284          | 360          | 107          | 188          | 627          | 888          | 3.018         |
| 23. Coquerías, refino de petróleo y tratamiento de combustibles nucleares  | -            | 4            | 2            | 1            | 3            | -            | -            | -            | 10            |
| 24. Industria química  | 47           | 49           | 95           | 106          | 63           | 69           | 113          | 182          | 724           |
| 25. Fabricación de productos de caucho y materias plásticas  | 44           | 81           | 76           | 57           | 35           | 94           | 120          | 179          | 686           |
| 26. Fabricación de otros productos minerales no metálicos  | 596          | 248          | 571          | 410          | 147          | 445          | 425          | 618          | 3.460         |
| 27. Metalurgia   | 1            | 20           | 29           | 15           | 18           | 12           | 26           | 55           | 176           |
| 28. Fabricación de productos metálicos, excepto maquinaria y equipo  | 478          | 656          | 943          | 785          | 373          | 714          | 947          | 1.691        | 6.587         |
| 29. Industria de la construcción de maquinaria y equipo mecánico   | 144          | 163          | 261          | 175          | 90           | 169          | 262          | 489          | 1.753         |
| 30. Fabricación de máquinas de oficina y equipos informáticos  | 16           | 28           | 26           | 49           | 17           | 10           | 59           | 84           | 289           |
| 31. Fabricación de maquinaria y material eléctrico   | 10           | 16           | 25           | 21           | 2            | 35           | 33           | 42           | 184           |
| 32. Fabricación de material electrónico; fabricación de equipo y aparatos de radio, televisión y comunicaciones  | 6            | 7            | 7            | 3            | 2            | 9            | 27           | 28           | 89            |
| 33. Fabricación de equipo e instrumentos médico-quirúrgicos de precisión, óptica y relojería   | 26           | 58           | 34           | 84           | 17           | 35           | 117          | 148          | 519           |
| 34. Fabricación de vehículos de motor, remolques y semirremolques  | 25           | 15           | 47           | 43           | 9            | 75           | 30           | 77           | 321           |
| 35. Fabricación de otro material de transporte   | 46           | 223          | 7            | 13           | 77           | 7            | 82           | 48           | 503           |
| 36. Fabricación de muebles; otras industrias manufactureras  | 247          | 378          | 2.184        | 446          | 108          | 686          | 717          | 1.075        | 5.841         |
| 37. Reciclaje  | 3            | 1            | 3            | -            | 2            | 1            | -            | 7            | 17            |
| 40. Producción y distribución de energía eléctrica, gas, vapor y agua caliente   | 47           | 66           | 58           | 58           | 26           | 46           | 44           | 88           | 433           |
| 41. Captación, depuración y distribución de agua   | 26           | 35           | 15           | 25           | 15           | 36           | 49           | 55           | 256           |
| <b>Total</b>   | <b>3.043</b> | <b>4.562</b> | <b>6.910</b> | <b>4.782</b> | <b>2.197</b> | <b>4.728</b> | <b>6.028</b> | <b>8.894</b> | <b>41.144</b> |

FUENTE: IEA. Directorio de establecimientos con actividad económica en Andalucía

## 7. Sector industrial

### 7.1.2. Establecimientos industriales según estrato de empleo por provincia. Año 2003

|                           | Almería      | Cádiz        | Córdoba      | Granada      | Huelva       | Jaén         | Málaga       | Sevilla      | Andalucía     |
|---------------------------|--------------|--------------|--------------|--------------|--------------|--------------|--------------|--------------|---------------|
| Sin empleo asignado       | 194          | 277          | 500          | 305          | 154          | 278          | 391          | 540          | <b>2.639</b>  |
| De 0 a 2 trabajadores     | 1.741        | 2.571        | 4.009        | 3.052        | 1.235        | 2.636        | 3.440        | 4.823        | <b>23.507</b> |
| De 3 a 5 trabajadores     | 479          | 774          | 1.043        | 697          | 397          | 750          | 1.067        | 1.466        | <b>6.673</b>  |
| De 6 a 19 trabajadores    | 505          | 699          | 1.027        | 581          | 316          | 817          | 882          | 1.516        | <b>6.343</b>  |
| De 20 a 49 trabajadores   | 94           | 176          | 262          | 113          | 71           | 189          | 201          | 408          | <b>1.514</b>  |
| De 50 a 99 trabajadores   | 19           | 40           | 45           | 20           | 8            | 37           | 27           | 84           | <b>280</b>    |
| De 100 y más trabajadores | 11           | 25           | 24           | 14           | 16           | 21           | 20           | 57           | <b>188</b>    |
| <b>Total</b>              | <b>3.043</b> | <b>4.562</b> | <b>6.910</b> | <b>4.782</b> | <b>2.197</b> | <b>4.728</b> | <b>6.028</b> | <b>8.894</b> | <b>41.144</b> |

FUENTE: IEA. Directorio de establecimientos con actividad económica en Andalucía

### 7.1.3. Principales características de la industria andaluza según grandes ramas de actividad. Año 2003

|  | Personas ocupadas |                          | Horas trabajadas  |                          | Gastos de personal |                          | Ingresos de explotación |                          | Gastos de explotación |                          |
|--|-------------------|--------------------------|-------------------|--------------------------|--------------------|--------------------------|-------------------------|--------------------------|-----------------------|--------------------------|
|  | Número            | Andalucía/<br>España (%) | Miles<br>de horas | Andalucía/<br>España (%) | Miles<br>de euros  | Andalucía/<br>España (%) | Miles<br>de euros       | Andalucía/<br>España (%) | Miles<br>de euros     | Andalucía/<br>España (%) |
| Industrias extractivas y del petróleo                              | 7.405             | 14,64                    | 12.844            | 15,21                    | 271.714            | 15,14                    | 6.087.417               | 21,29                    | 4.604.975             | 18,27                    |
| Alimentación, bebidas y tabaco                                     | 52.904            | 14,18                    | 94.293            | 14,28                    | 1.161.302          | 12,97                    | 11.295.019              | 14,35                    | 10.497.468            | 14,23                    |
| Industria textil, confección, cuero y calzado                      | 20.916            | 7,71                     | 35.914            | 7,55                     | 289.673            | 6,04                     | 1.404.942               | 6,25                     | 1.361.483             | 6,36                     |
| Madera y corcho  | 10.761            | 10,56                    | 19.138            | 10,63                    | 159.504            | 8,71                     | 671.010                 | 7,03                     | 653.409               | 7,17                     |
| Papel, edición, artes gráficas y reproducción de soportes grabados | 13.046            | 6,77                     | 22.674            | 6,72                     | 300.718            | 5,41                     | 1.427.810               | 5,24                     | 1.355.030             | 5,42                     |
| Industria química  | 8.465             | 6,12                     | 14.727            | 6,14                     | 302.884            | 5,46                     | 2.696.590               | 6,70                     | 2.558.951             | 6,80                     |
| Caucho y materias plásticas  | 6.109             | 4,99                     | 11.186            | 5,27                     | 130.540            | 3,62                     | 843.606                 | 4,77                     | 799.588               | 4,76                     |
| Productos minerales no metálicos diversos                          | 23.345            | 12,30                    | 41.785            | 12,45                    | 532.456            | 10,42                    | 3.152.291               | 11,47                    | 2.828.423             | 11,45                    |
| Metalurgia y fabricación de productos metálicos                    | 36.474            | 8,61                     | 65.153            | 8,85                     | 776.752            | 6,95                     | 4.935.790               | 9,21                     | 4.684.949             | 9,25                     |
| Maquinaria y equipo mecánico                                       | 12.678            | 6,67                     | 22.742            | 6,88                     | 310.354            | 5,41                     | 1.431.429               | 5,82                     | 1.308.573             | 5,64                     |
| Material y equipo eléctrico, electrónico y óptico                  | 10.103            | 6,68                     | 17.429            | 6,61                     | 262.435            | 5,66                     | 1.588.385               | 6,43                     | 1.525.947             | 6,51                     |
| Material de transporte   | 17.360            | 7,96                     | 30.038            | 8,10                     | 574.747            | 7,69                     | 2.624.926               | 4,18                     | 2.616.633             | 4,28                     |
| Industrias manufactureras diversas                                 | 22.501            | 13,32                    | 40.032            | 13,48                    | 355.713            | 10,67                    | 1.345.151               | 9,74                     | 1.306.158             | 9,89                     |
| Energía y agua   | 9.915             | 16,02                    | 19.172            | 17,19                    | 393.241            | 13,54                    | 3.851.306               | 10,43                    | 3.324.219             | 10,76                    |
| <b>Total</b>   | <b>251.981</b>    | <b>9,50</b>              | <b>447.127</b>    | <b>9,64</b>              | <b>5.822.033</b>   | <b>8,04</b>              | <b>43.355.673</b>       | <b>9,26</b>              | <b>39.425.807</b>     | <b>9,04</b>              |

FUENTE: IEA. Encuesta industrial anual de empresas. Resultados de Andalucía



### 7.1.4.G. Distribución del valor añadido bruto a precios básicos de la industria andaluza según rama de actividad. Año 2001\* (precios constantes) (porcentaje)

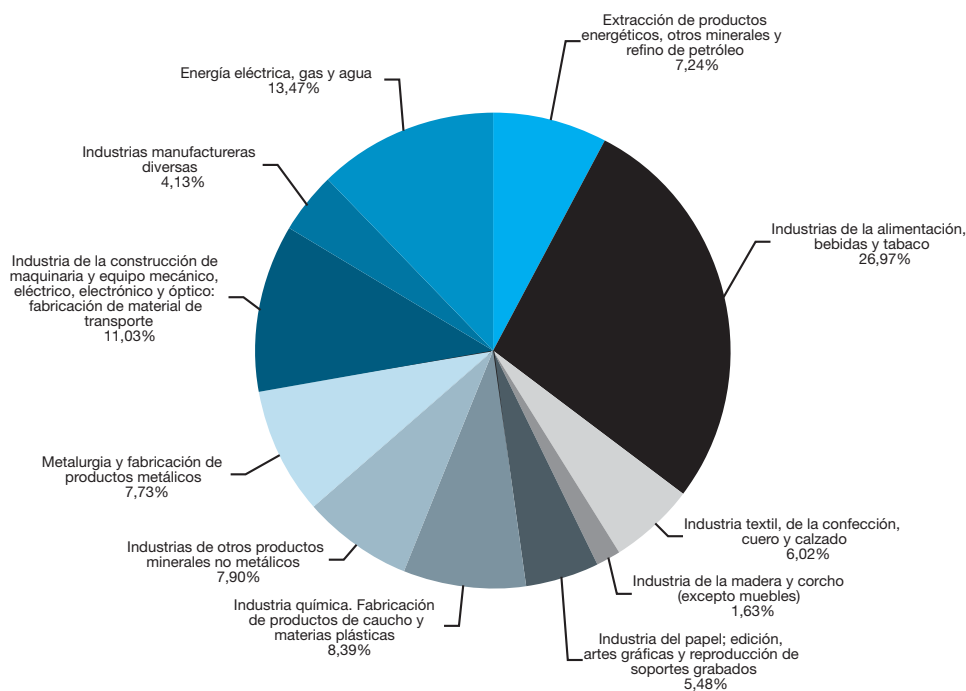

Valor Añadido Bruto (VAB) a precios básicos: 10.905 millones de euros

FUENTE: IEA. Contabilidad regional anual de Andalucía. Base 1995. Serie 1995-2001

\*Datos avance.

### 7.1.5.G. Evolución del índice de producción industrial de Andalucía según grandes ramas de actividad. Años 1990-2004 (media 1994=100)

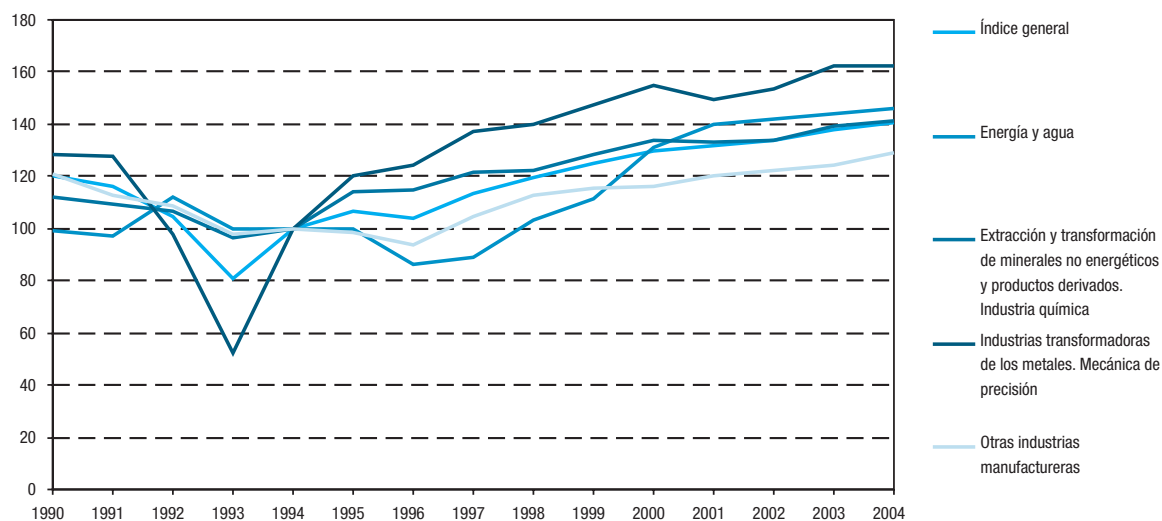

FUENTE: IEA. Índice de Producción Industrial de Andalucía

## 7. Sector industrial

### 7.1.6.G. Evolución del índice de producción industrial de Andalucía según destino económico de los bienes. Años 1990-2004 (media 1994 = 100)

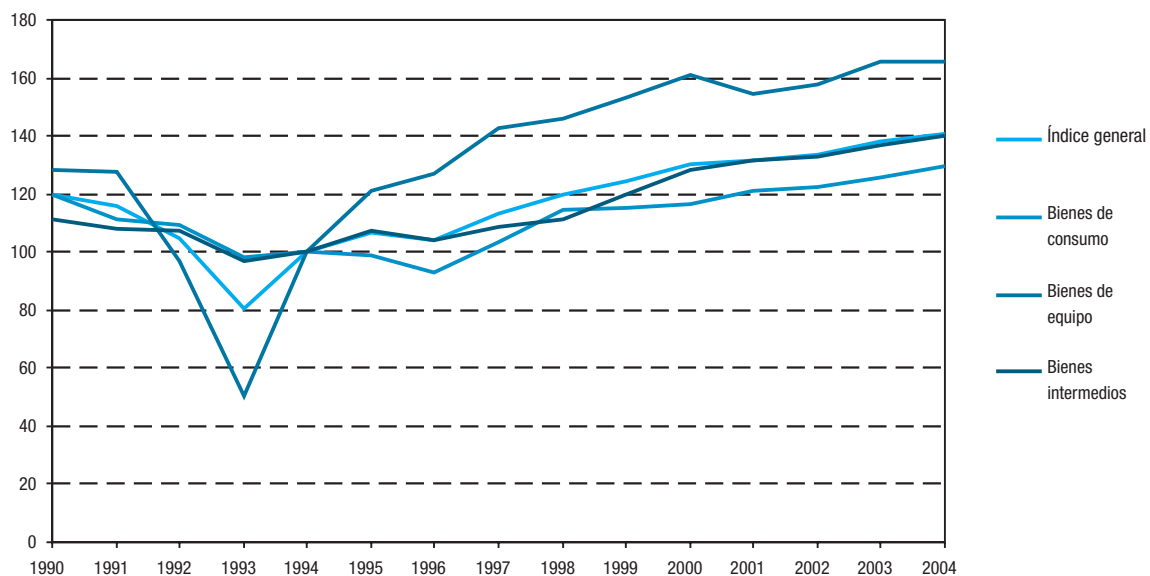

FUENTE: IEA. Índice de Producción Industrial de Andalucía

### 7.1.7. Índice de producción industrial de Andalucía por grandes ramas de actividad y destino económico de los bienes. Año 2004 (tasa de variación interanual acumulada)

|           | Índice general | Ramas de actividad <sup>a</sup> |            |            |            | Destino económico de los bienes <sup>b</sup> |         |         |
|-----------|----------------|---------------------------------|------------|------------|------------|--|---------|---------|
|           |                | División 1                      | División 2 | División 3 | División 4 | Grupo 1                                      | Grupo 2 | Grupo 3 |
| Andalucía | <b>2,1</b>     | 1,4                             | 1,7        | -0,2       | 3,9        | 3,3  | -0,1    | 2,3     |

FUENTE: IEA. Índice de Producción Industrial de Andalucía. Base 1994

<sup>a</sup>División 1: Energía y agua. División 2: Extracción y transformación de minerales no energéticos y productos derivados. Industria química.

División 3: Industrias transformadoras de los metales. Mecánica de precisión. División 4: Otras industrias manufactureras.

<sup>b</sup>Grupo 1: Bienes de consumo. Grupo 2: Bienes de equipo. Grupo 3: Bienes intermedios.

### 7.1.8. Valor de la producción industrial comercializada según grupo de actividad. Año 2003

(miles de euros)

|  | Andalucía         |               | España             |               |
|--|-------------------|---------------|--------------------|---------------|
|  | Valor             | Porcentaje    | Valor              | Porcentaje    |
| Alimentación, bebidas y tabaco*                      | 8.732.858         | 28,76         | 60.139.616         | 18,28         |
| Textil y confección                                  | 557.304           | 1,84          | 12.721.014         | 3,87          |
| Cuero y calzado                                      | 128.528           | 0,42          | 3.802.604          | 1,16          |
| Madera y corcho                                      | 361.348           | 1,19          | 6.010.078          | 1,83          |
| Papel, artes gráficas y edición                      | 937.297           | 3,09          | 19.583.394         | 5,95          |
| Coquerías, refino de petróleo y químicas             | 6.844.153         | 22,54         | 42.012.621         | 12,77         |
| Manufacturas de caucho y plástico                    | 688.137           | 2,27          | 13.773.004         | 4,19          |
| Productos minerales no metálicos                     | 2.364.974         | 7,79          | 20.947.385         | 6,37          |
| Producción, 1ª transformación y fundición de metales | 2.266.735         | 7,46          | 17.696.451         | 5,38          |
| Productos metálicos                                  | 1.454.590         | 4,79          | 23.526.753         | 7,15          |
| Maquinaria y equipo, ópticas y similares             | 1.469.352         | 4,84          | 24.520.440         | 7,45          |
| Material eléctrico y electrónico                     | 716.067           | 2,36          | 14.141.372         | 4,30          |
| Material de transporte                               | 2.015.108         | 6,64          | 50.987.164         | 15,50         |
| Otras industrias manufactureras                      | 939.245           | 3,09          | 10.539.232         | 3,20          |
| Energía eléctrica, gas y vapor                       | 891.684           | 2,94          | 8.638.665          | 2,63          |
| <b>Total</b>   | <b>30.367.381</b> | <b>100,00</b> | <b>329.039.793</b> | <b>100,00</b> |

FUENTE: IEA. Encuesta industrial anual de productos. Resultados de Andalucía

\*Se excluyen las industrias lácteas en Andalucía.

## 7. Sector industrial

### 7.1.9.G. Distribución de la producción industrial comercializada según grupo de actividad. Año 2003 (porcentaje)

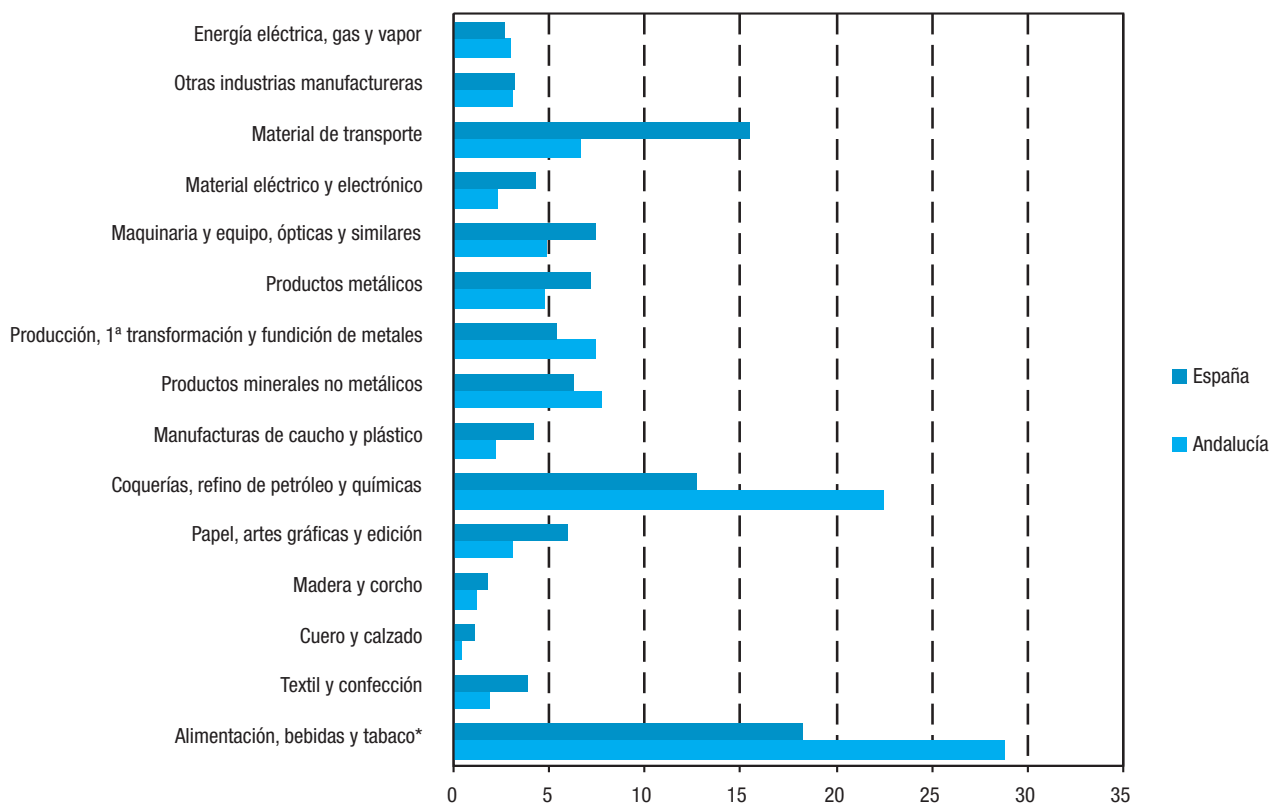

FUENTE: IEA. Encuesta industrial anual de productos. Resultados de Andalucía

\*Se excluyen las industrias lácteas en Andalucía.

## 7.1.10. Estadística de la minería según grupo de productos por provincia. Año 2002

|                               | Andalucía   | Almería     | Cádiz      | Córdoba    | Granada    | Huelva      | Jaén       | Málaga     | Sevilla    | España        |
|-------------------------------|-------------|-------------|------------|------------|------------|-------------|------------|------------|------------|---------------|
| <b>Productos energéticos</b>  |             |             |            |            |            |             |            |            |            |               |
| Número de explotaciones       | 9           | -           | -          | 4          | -          | 3           | -          | -          | 2          | 77            |
| Empleo en fin de año          | 476         | -           | -          | 446        | -          | 24          | -          | -          | 6          | 13.859        |
| Horas trabajadas (miles)      | 773         | -           | -          | 739        | -          | 32          | -          | -          | 2          | 20.161        |
| Energía consumida*            | 2.988.195   | -           | -          | 2.673.421  | -          | ..          | -          | -          | ..         | 57.902.319    |
| Inversiones realizadas*       | ..          | -           | -          | 3.278.010  | -          | ..          | -          | -          | ..         | 101.881.328   |
| Producción vendible*          | 130.073.205 | -           | -          | 25.924.993 | -          | ..          | -          | -          | ..         | 789.781.593   |
| <b>Minerales metálicos</b>    |             |             |            |            |            |             |            |            |            |               |
| Número de explotaciones       | 2           | -           | -          | -          | -          | 2           | -          | -          | -          | 5             |
| Empleo en fin de año          | 606         | -           | -          | -          | -          | 606         | -          | -          | -          | 1.037         |
| Horas trabajadas (miles)      | 350         | -           | -          | -          | -          | 350         | -          | -          | -          | 1.052         |
| Energía consumida*            | 933.840     | -           | -          | -          | -          | ..          | -          | -          | -          | 6.326.850     |
| Inversiones realizadas*       | ..          | -           | -          | -          | -          | ..          | -          | -          | -          | 4.656.751     |
| Producción vendible*          | 2.966.470   | -           | -          | -          | -          | ..          | -          | -          | -          | 90.911.139    |
| <b>Minerales no metálicos</b> |             |             |            |            |            |             |            |            |            |               |
| Número de explotaciones       | 38          | 4           | 9          | 7          | 5          | 5           | 6          | 2          | -          | 193           |
| Empleo en fin de año          | 218         | 18          | 61         | 20         | 79         | 18          | 10         | 12         | -          | 3.733         |
| Horas trabajadas (miles)      | 311         | 25          | 85         | 12         | 138        | 22          | 7          | 22         | -          | 6.150         |
| Energía consumida*            | 1.068.319   | 109.153     | 134.694    | 1.175      | 674.628    | 50.870      | 2.121      | ..         | -          | 40.933.223    |
| Inversiones realizadas*       | ..          | 493.986     | -          | 1.020      | 372.666    | 196.401     | -          | ..         | -          | 67.721.071    |
| Producción vendible*          | 22.034.211  | 2.878.451   | 7.150.501  | 419.226    | 7.333.778  | 1.780.549   | 74.189     | ..         | -          | 478.338.247   |
| <b>Productos de cantera</b>   |             |             |            |            |            |             |            |            |            |               |
| Número de explotaciones       | 696         | 155         | 79         | 61         | 94         | 96          | 75         | 70         | 66         | 3.713         |
| Empleo en fin de año          | 3.361       | 734         | 416        | 271        | 535        | 279         | 306        | 425        | 395        | 23.699        |
| Horas trabajadas (miles)      | 5.181       | 1.114       | 649        | 429        | 867        | 378         | 452        | 690        | 602        | 37.226        |
| Energía consumida*            | 31.884.159  | 7.420.089   | 4.202.929  | 2.498.933  | 5.464.931  | 1.511.024   | 2.300.235  | ..         | ..         | 195.511.043   |
| Inversiones realizadas*       | ..          | 1.332.060   | 1.942.934  | 312.310    | 3.937.336  | 2.304.338   | 278.148    | ..         | ..         | 124.545.666   |
| Producción vendible*          | 347.651.323 | 122.471.786 | 34.248.970 | 18.951.438 | 41.268.703 | 16.160.895  | 17.812.590 | ..         | ..         | 2.052.684.604 |
| <b>Total</b>                  |             |             |            |            |            |             |            |            |            |               |
| Número de explotaciones       | 745         | 159         | 88         | 72         | 99         | 106         | 81         | 72         | 68         | 3.988         |
| Empleo en fin de año          | 4.661       | 752         | 477        | 737        | 614        | 927         | 316        | 437        | 401        | 42.328        |
| Horas trabajadas (miles)      | 6.614       | 1.139       | 734        | 1.180      | 1.005      | 782         | 459        | 711        | 604        | 64.589        |
| Energía consumida*            | 36.874.513  | 7.529.242   | 4.337.623  | 5.173.529  | 6.139.559  | 2.792.179   | 2.302.356  | 5.169.951  | 3.430.074  | 300.673.435   |
| Inversiones realizadas*       | 25.073.849  | 1.826.046   | 1.942.934  | 3.591.340  | 4.310.002  | 4.977.224   | 278.148    | 4.927.282  | 3.220.873  | 298.804.816   |
| Producción vendible*          | 502.725.213 | 125.350.237 | 41.399.471 | 45.295.657 | 48.602.481 | 121.126.117 | 17.886.779 | 67.952.471 | 35.112.000 | 3.411.715.583 |

FUENTE: Ministerio de Economía y Hacienda. Estadística minera de España

\*Datos en euros.

## 7.1.11.G. Productividad de la industria minera según grupo de productos. Año 2002

(valor de la producción vendible por hora trabajada: euros/hora)

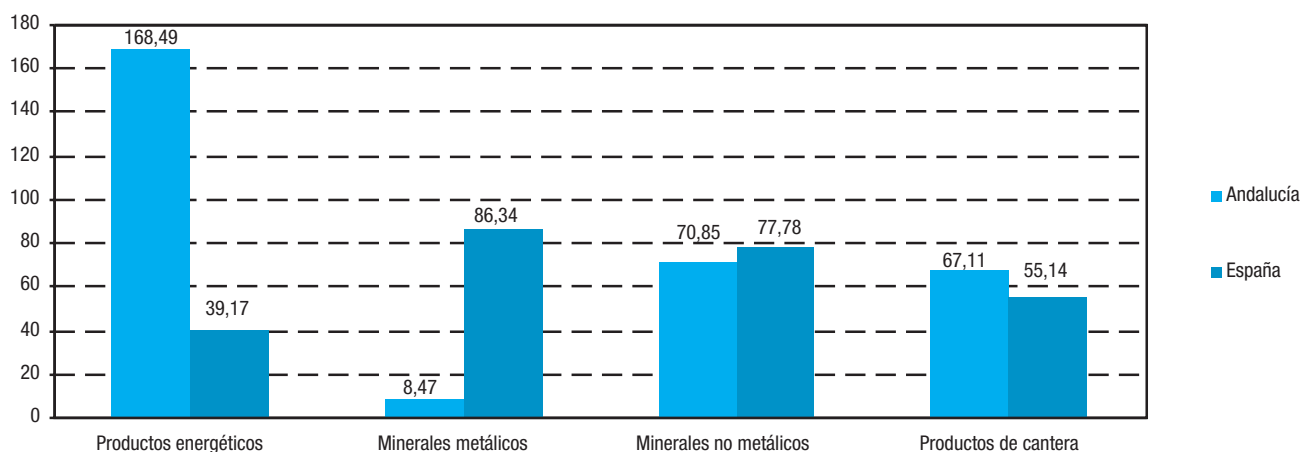

FUENTE: Ministerio de Economía y Hacienda. Estadística minera de España

## 7. Sector industrial

### 7.2. Inversión industrial registrada

#### 7.2.1. Distribución de la inversión industrial en nuevas industrias registrada en Andalucía según cuantía de la inversión y tamaño del establecimiento. Año 2004<sup>ab</sup>

|  | Establecimientos |               | Inversión          |               | Empleo       |               |
|--|------------------|---------------|--------------------|---------------|--------------|---------------|
|  | Número           | Porcentaje    | Euros              | Porcentaje    | Trabajadores | Porcentaje    |
| <b>Cuantía de la inversión (euros)</b> |                  |               |                    |               |              |               |
| De 0 a 599 €                           | 19               | 2,92          | 134                | 0,00          | 74           | 1,75          |
| De 600 a 2.999 €                       | 3                | 0,46          | 815                | 0,00          | 46           | 1,09          |
| De 3.000 a 5.999 €                     | 1                | 0,15          | 583                | 0,00          | -            | -             |
| De 6.000 a 29.999 €                    | 26               | 3,99          | 78.807             | 0,01          | 119          | 2,81          |
| De 30.000 a 59.999 €                   | 39               | 5,99          | 285.908            | 0,04          | 139          | 3,28          |
| De 60.000 a 299.999 €                  | 139              | 21,35         | 3.776.332          | 0,49          | 537          | 12,68         |
| De 300.000 y más €                     | 424              | 65,13         | 765.247.520        | 99,46         | 3.319        | 78,39         |
| <b>Tamaño del establecimiento</b>      |                  |               |                    |               |              |               |
| Hasta 5 trabajadores                   | 462              | 70,97         | 208.818.377        | 27,14         | 1.078        | 25,46         |
| De 6 a 10 trabajadores                 | 98               | 15,05         | 60.683.608         | 7,89          | 773          | 18,26         |
| De 11 a 25 trabajadores                | 60               | 9,22          | 64.417.641         | 8,37          | 983          | 23,22         |
| De 26 a 50 trabajadores                | 24               | 3,69          | 404.431.530        | 52,57         | 790          | 18,66         |
| De 51 a 100 trabajadores               | 6                | 0,92          | 21.025.645         | 2,73          | 460          | 10,86         |
| De 101 a 500 trabajadores              | 1                | 0,15          | 10.013.298         | 1,30          | 150          | 3,54          |
| Más de 500 trabajadores                | -                | -             | -                  | -             | -            | -             |
| <b>Total</b>                           | <b>651</b>       | <b>100,00</b> | <b>769.390.099</b> | <b>100,00</b> | <b>4.234</b> | <b>100,00</b> |

FUENTE: IEA - Consejería de Innovación, Ciencia y Empresa. Registro industrial

<sup>a</sup>Datos no disponibles en relación con las ampliaciones industriales registradas.

<sup>b</sup>No se incluyen datos referentes a la provincia de Málaga.

#### 7.2.2.G. Inversión industrial registrada en nuevas industrias por puesto de trabajo generado en Andalucía según tamaño del establecimiento. Año 2004<sup>ab</sup> (euros/trabajador)

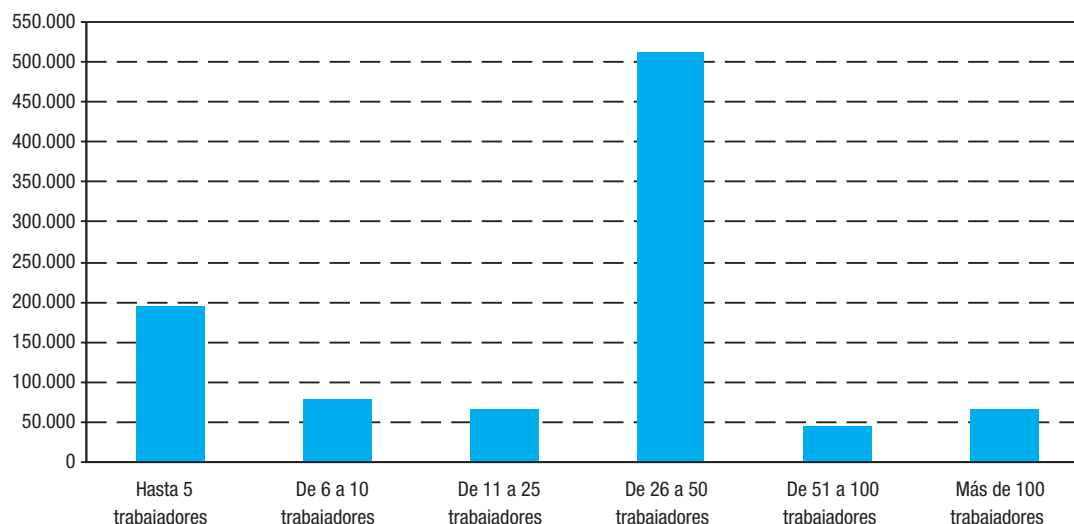

FUENTE: IEA - Consejería de Innovación, Ciencia y Empresa. Registro industrial

<sup>a</sup>Datos no disponibles en relación con las ampliaciones industriales registradas.

<sup>b</sup>No se incluyen datos referentes a la provincia de Málaga.

### 7.2.3. Destino final de la inversión en nuevas industrias por provincia. Año 2004<sup>a</sup>

|                             | Almería | Cádiz   | Córdoba | Granada   | Huelva    | Jaén    | Málaga | Sevilla   | Andalucía <sup>b</sup> |
|-----------------------------|---------|---------|---------|-----------|-----------|---------|--------|-----------|------------------------|
| Solares (m <sup>2</sup> )   | 397.522 | 662.830 | 128.904 | 2.067.395 | 1.623.496 | 391.838 | ..     | 1.270.290 | <b>6.542.275</b>       |
| Edificios (m <sup>2</sup> ) | 22.796  | 66.961  | 59.025  | 95.211    | 24.230    | 98.065  | ..     | 283.056   | <b>649.344</b>         |
| Potencia instalada (kW)     | 5.904   | 838.990 | 2.467   | 106.674   | 15.786    | 51.570  | ..     | 24.904    | <b>1.046.295</b>       |

FUENTE: IEA - Consejería de Innovación, Ciencia y Empresa. Registro industrial

<sup>a</sup>Datos no disponibles en relación con las ampliaciones industriales registradas.

<sup>b</sup>El dato para Andalucía no incluye a la provincia de Málaga.

### 7.2.4. Distribución de la inversión industrial registrada y el empleo generado en nuevas industrias según sector por provincia. Año 2004<sup>a</sup>

|   | Almería           | Cádiz              | Córdoba           | Granada           | Huelva            | Jaén              | Málaga | Sevilla           | Andalucía <sup>b</sup> |
|---|-------------------|--------------------|-------------------|-------------------|-------------------|-------------------|--------|-------------------|------------------------|
| <b>Industrias extractivas</b>           |                   |                    |                   |                   |                   |                   |        |                   |                        |
| Inversión (euros)                       | 1.909.038         | 1.522.603          | 1.070.146         | 24.211.151        | 12.774.205        | 9.613.599         | ..     | 13.013.050        | <b>64.113.792</b>      |
| Empleo                                  | 16                | 3                  | 7                 | 68                | 102               | 76                | ..     | 73                | <b>345</b>             |
| <b>Industrias manufactureras</b>        |                   |                    |                   |                   |                   |                   |        |                   |                        |
| Inversión (euros)                       | 88.392.962        | 37.025.604         | 22.240.541        | 29.657.792        | 40.059.627        | 30.975.284        | ..     | 60.619.970        | <b>308.971.780</b>     |
| Empleo                                  | 194               | 544                | 291               | 638               | 255               | 663               | ..     | 1.222             | <b>3.807</b>           |
| <b>Energía, electricidad, agua, gas</b> |                   |                    |                   |                   |                   |                   |        |                   |                        |
| Inversión (euros)                       | 590.228           | 381.341.044        | -                 | 1.822.923         | -                 | 11.586.500        | ..     | 963.832           | <b>396.304.527</b>     |
| Empleo                                  | -                 | 72                 | -                 | 6                 | -                 | -                 | ..     | 4                 | <b>82</b>              |
| <b>Total</b>                            |                   |                    |                   |                   |                   |                   |        |                   |                        |
| <b>Inversión (euros)</b>                | <b>90.892.227</b> | <b>419.889.251</b> | <b>23.310.687</b> | <b>55.691.866</b> | <b>52.833.833</b> | <b>52.175.383</b> | ..     | <b>74.596.853</b> | <b>769.390.099</b>     |
| <b>Empleo</b>                           | <b>210</b>        | <b>619</b>         | <b>298</b>        | <b>712</b>        | <b>357</b>        | <b>739</b>        | ..     | <b>1.299</b>      | <b>4.234</b>           |

FUENTE: IEA - Consejería de Innovación, Ciencia y Empresa. Registro industrial

<sup>a</sup>Datos no disponibles en relación con las ampliaciones industriales registradas.

<sup>b</sup>El dato para Andalucía no incluye a la provincia de Málaga.

## 7. Sector industrial

### 7.2.5.G. Distribución de la inversión industrial registrada en nuevas industrias según sector en Andalucía. Año 2004<sup>ab</sup> (porcentaje)

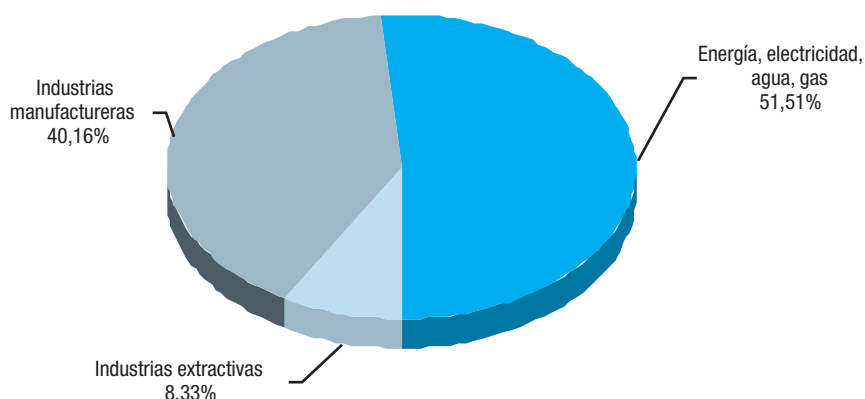

Inversión en Andalucía en el año 2004: 769.390.099 euros

FUENTE: IEA - Consejería de Innovación, Ciencia y Empresa. Registro industrial

<sup>a</sup>Datos no disponibles en relación con las ampliaciones industriales registradas.

<sup>b</sup>No se incluyen datos referentes a la provincia de Málaga.

### 7.2.6. Distribución de la inversión industrial registrada en nuevas industrias según rama de actividad por provincia. Año 2004<sup>ab</sup> (euros)

|   | Almería           | Cádiz              | Córdoba           | Granada           | Huelva            | Jaén              | Málaga | Sevilla           | Andalucía          |
|---|-------------------|--------------------|-------------------|-------------------|-------------------|-------------------|--------|-------------------|--------------------|
| <b>C. Industrias extractivas</b>  | <b>1.909.038</b>  | <b>1.522.603</b>   | <b>1.070.146</b>  | <b>24.211.151</b> | <b>12.774.205</b> | <b>9.613.599</b>  | ..     | <b>13.013.050</b> | <b>64.113.792</b>  |
| C.A. Extracción de productos energéticos  | -                 | -                  | -                 | -                 | -                 | -                 | ..     | -                 | -                  |
| C.B. Extracción de otros minerales excepto productos energéticos                      | 1.909.038         | 1.522.603          | 1.070.146         | 24.211.151        | 12.774.205        | 9.613.599         | ..     | 13.013.050        | 64.113.792         |
| <b>D. Industrias manufactureras</b>   | <b>88.392.962</b> | <b>37.025.604</b>  | <b>22.240.541</b> | <b>29.657.792</b> | <b>40.059.627</b> | <b>30.975.284</b> | ..     | <b>60.619.970</b> | <b>308.971.780</b> |
| D.A. Industria de la alimentación, bebidas y tabaco                                   | 4.003.463         | 14.020.636         | 553.570           | 8.055.108         | 1.675.794         | 13.071.480        | ..     | 5.935.338         | 47.315.390         |
| D.B. Industria textil y de la confección  | 3.000             | 253.911            | -                 | 502.124           | 6.899.194         | 835.277           | ..     | 1.691.989         | 10.185.495         |
| D.C. Industria del cuero y del calzado  | -                 | 353.844            | -                 | -                 | -                 | -                 | ..     | -                 | 353.844            |
| D.D. Industria de la madera y del corcho  | 385.083           | 304.078            | -                 | 2.348.254         | 438.675           | 1.439.212         | ..     | 2.028.359         | 6.943.662          |
| D.E. Industria del papel; edición, artes gráficas y reproducción de soportes grabados | 21.000            | 652.015            | 551.000           | 4.908.869         | 120.700           | 1.069.583         | ..     | 259.062           | 7.582.229          |
| D.F. Refino de petróleo y tratamiento de combustibles nucleares                       | -                 | -                  | -                 | -                 | -                 | -                 | ..     | -                 | -                  |
| D.G. Industria química  | -                 | 263.082            | -                 | 483.776           | 19.426.423        | 959.128           | ..     | 2.937.787         | 24.070.196         |
| D.H. Industria de transformación del caucho y materias plásticas                      | 60.049            | -                  | 28.542            | 1.723.280         | 118.580           | 1.092.007         | ..     | 947.752           | 3.970.210          |
| D.I. Industrias de otros productos minerales no metálicos                             | 56.425.920        | 1.378.280          | 127.191           | 1.394.242         | 4.546.998         | 1.372.503         | ..     | 20.705.600        | 85.950.734         |
| D.J. Metalurgia y fabricación de productos metálicos                                  | 1.749.778         | 8.710.134          | 6.877.539         | 5.353.736         | 639.336           | 7.838.063         | ..     | 6.533.976         | 37.702.562         |
| D.K. Industria de la construcción de maquinaria y equipo mecánico                     | 1                 | -                  | 11.266.621        | 900.858           | -                 | 1.117.811         | ..     | 2.918.909         | 16.204.199         |
| D.L. Industria de material y equipo eléctrico, electrónico y óptico                   | -                 | -                  | -                 | 1.381.540         | 40.232            | 1.578.905         | ..     | 9.391.737         | 12.392.413         |
| D.M. Fabricación de material de transporte  | -                 | 5.163.292          | -                 | 340.357           | -                 | 48.657            | ..     | 5.300.161         | 10.852.466         |
| D.N. Industrias manufactureras diversas   | 25.744.668        | 5.926.332          | 2.836.078         | 2.265.648         | 6.153.695         | 552.659           | ..     | 1.969.300         | 45.448.381         |
| <b>E. Producción y distribución de energía eléctrica, gas y agua</b>                  | <b>590.228</b>    | <b>381.341.044</b> | -                 | <b>1.822.923</b>  | -                 | <b>11.586.500</b> | ..     | <b>963.832</b>    | <b>396.304.527</b> |
| <b>Total</b>  | <b>90.892.227</b> | <b>419.889.251</b> | <b>23.310.687</b> | <b>55.691.866</b> | <b>52.833.833</b> | <b>52.175.383</b> | ..     | <b>74.596.853</b> | <b>769.390.099</b> |

FUENTE: IEA - Consejería de Innovación, Ciencia y Empresa. Registro industrial

<sup>a</sup>Datos no disponibles en relación con las ampliaciones industriales registradas.

<sup>b</sup>El dato para Andalucía no incluye a la provincia de Málaga.



### 7.3. Producción, distribución y consumo de energía

#### 7.3.1. Número de empresas y personal ocupado en el sector de producción de energía eléctrica por provincia. Años 2002-2003

|  | Andalucía    | Almería    | Cádiz      | Córdoba    | Granada    | Huelva     | Jaén       | Málaga     | Sevilla    | España        |
|--|--------------|------------|------------|------------|------------|------------|------------|------------|------------|---------------|
| <b>Año 2002</b>                                      |              |            |            |            |            |            |            |            |            |               |
| <b>Número de empresas*</b>                           |              |            |            |            |            |            |            |            |            |               |
| Servicio público                                     | 99           | 12         | 16         | 21         | 14         | 5          | 11         | 7          | 13         | 793           |
| Autoproductoras                                      | 48           | -          | 7          | 3          | 9          | 12         | 8          | 2          | 7          | 779           |
| <b>Total</b>   | <b>147</b>   | <b>12</b>  | <b>23</b>  | <b>24</b>  | <b>23</b>  | <b>17</b>  | <b>19</b>  | <b>9</b>   | <b>20</b>  | <b>1.572</b>  |
| <b>Personas ocupadas remuneradas</b>                 |              |            |            |            |            |            |            |            |            |               |
| Hombres  | 2.187        | 109        | 277        | 242        | 281        | 125        | 54         | 301        | 798        | 23.059        |
| Mujeres  | 363          | 10         | 27         | 18         | 41         | 3          | 12         | 64         | 188        | 2.906         |
| <b>Total</b>   | <b>2.550</b> | <b>119</b> | <b>304</b> | <b>260</b> | <b>322</b> | <b>128</b> | <b>66</b>  | <b>365</b> | <b>986</b> | <b>25.965</b> |
| <b>Horas trabajadas remuneradas (miles)</b>          | <b>4.794</b> | 214        | 582        | 484        | 645        | 243        | 102        | 703        | 1.821      | <b>43.850</b> |
| <b>Coste personal remunerado (millones de euros)</b> | <b>107</b>   | 4          | 12         | 8          | 12         | 5          | 2          | 15         | 49         | <b>1.388</b>  |
| <b>Año 2003</b>                                      |              |            |            |            |            |            |            |            |            |               |
| <b>Número de empresas*</b>                           |              |            |            |            |            |            |            |            |            |               |
| Servicio público                                     | 102          | 12         | 16         | 23         | 14         | 6          | 11         | 7          | 13         | 823           |
| Autoproductoras                                      | 53           | -          | 7          | 3          | 10         | 12         | 9          | 4          | 8          | 793           |
| <b>Total</b>   | <b>155</b>   | <b>12</b>  | <b>23</b>  | <b>26</b>  | <b>24</b>  | <b>18</b>  | <b>20</b>  | <b>11</b>  | <b>21</b>  | <b>1.616</b>  |
| <b>Personas ocupadas remuneradas</b>                 |              |            |            |            |            |            |            |            |            |               |
| Hombres  | 2.424        | 143        | 286        | 262        | 222        | 205        | 225        | 285        | 796        | 21.966        |
| Mujeres  | 435          | 24         | 45         | 26         | 36         | 32         | 19         | 62         | 191        | 3.105         |
| <b>Total</b>   | <b>2.859</b> | <b>167</b> | <b>331</b> | <b>288</b> | <b>258</b> | <b>237</b> | <b>244</b> | <b>347</b> | <b>987</b> | <b>25.071</b> |
| <b>Horas trabajadas remuneradas (miles)</b>          | <b>5.252</b> | 305        | 594        | 499        | 501        | 442        | 438        | 653        | 1.820      | <b>41.563</b> |
| <b>Coste personal remunerado (millones de euros)</b> | <b>133</b>   | 8          | 15         | 12         | 12         | 10         | 11         | 16         | 49         | <b>1.375</b>  |

FUENTE: Ministerio de Economía y Hacienda. Estadística de la industria de energía eléctrica

\*Se incluyen también las empresas interprovinciales, con lo que el número real es ligeramente inferior.

## 7. Sector industrial

### 7.3.2. Producción y consumo de energía eléctrica por provincia. Años 2002-2003

|  | Andalucía        | Almería         | Cádiz           | Córdoba         | Granada       | Huelva          | Jaén          | Málaga        | Sevilla       | España            |
|--|------------------|-----------------|-----------------|-----------------|---------------|-----------------|---------------|---------------|---------------|-------------------|
| <b>Año 2002</b>                              |                  |                 |                 |                 |               |                 |               |               |               |                   |
| <b>Número de centrales</b>                   |                  |                 |                 |                 |               |                 |               |               |               |                   |
| Hidroeléctricas                              | 83               | 1               | 4               | 9               | 18            | -               | 26            | 14            | 11            | 1.299             |
| Termoeléctricas                              | 63               | 2               | 13              | 4               | 8             | 13              | 8             | 4             | 11            | 844               |
| <b>Total</b>                                 | <b>146</b>       | <b>3</b>        | <b>17</b>       | <b>13</b>       | <b>26</b>     | <b>13</b>       | <b>34</b>     | <b>18</b>     | <b>22</b>     | <b>2.143</b>      |
| <b>Potencia (MW)</b>                         |                  |                 |                 |                 |               |                 |               |               |               |                   |
| Hidroeléctricas                              | 1.127,15         | 0,37            | 14,21           | 61,56           | 82,59         | -               | 180,27        | 515,13        | 273,03        | 20.016,02         |
| Termoeléctricas                              | 5.038,65         | 1.249,00        | 2.427,11        | 345,86          | 117,92        | 586,14          | 109,52        | 137,22        | 65,88         | 38.418,82         |
| <b>Total</b>                                 | <b>6.165,80</b>  | <b>1.249,37</b> | <b>2.441,32</b> | <b>407,42</b>   | <b>200,51</b> | <b>586,14</b>   | <b>289,79</b> | <b>652,36</b> | <b>338,91</b> | <b>58.434,84</b>  |
| <b>Producción bruta (miles de MWh)</b>       |                  |                 |                 |                 |               |                 |               |               |               |                   |
| Hidroeléctricas                              | 1.204,68         | -               | 6,20            | 101,27          | 125,14        | -               | 163,80        | 517,77        | 290,49        | 28.775,50         |
| Termoeléctricas                              | 21.516,25        | 7.489,42        | 8.823,55        | 2.410,58        | 513,43        | 1.669,86        | 342,37        | 29,90         | 237,15        | 203.065,53        |
| <b>Total</b>                                 | <b>22.720,93</b> | <b>7.489,42</b> | <b>8.829,76</b> | <b>2.511,85</b> | <b>638,57</b> | <b>1.669,86</b> | <b>506,17</b> | <b>547,67</b> | <b>527,64</b> | <b>231.841,03</b> |
| <b>Producción neta (miles de MWh)</b>        |                  |                 |                 |                 |               |                 |               |               |               |                   |
| Hidráulica                                   | 1.167,89         | -               | 6,08            | 98,87           | 123,48        | -               | 160,08        | 504,06        | 275,32        | 28.167,24         |
| Termoeléctricas                              | 20.677,10        | 7.218,44        | 8.560,58        | 2.208,35        | 506,60        | 1.588,50        | 336,35        | 29,90         | 228,39        | 193.233,77        |
| <b>Total</b>                                 | <b>21.844,99</b> | <b>7.218,44</b> | <b>8.566,67</b> | <b>2.307,22</b> | <b>630,09</b> | <b>1.588,50</b> | <b>496,43</b> | <b>533,95</b> | <b>503,71</b> | <b>221.401,01</b> |
| <b>Producción disponible (miles de MWh)</b>  |                  |                 |                 |                 |               |                 |               |               |               |                   |
|  | 21.120,70        | 7.218,44        | 8.566,67        | 2.307,22        | 630,09        | 1.588,50        | 496,43        | 74,24         | 239,13        | 214.665,16        |
| <b>Consumo neto (miles de MWh)</b>           |                  |                 |                 |                 |               |                 |               |               |               |                   |
|  | 27.728,55        | 2.054,80        | 4.849,47        | 2.373,97        | 2.373,82      | 3.015,36        | 2.341,85      | 4.581,18      | 6.138,11      | 215.528,65        |
| <b>Valor de facturación (miles de euros)</b> |                  |                 |                 |                 |               |                 |               |               |               |                   |
|  | 1.841.153        | 143.375         | 260.967         | 172.018         | 184.651       | 152.379         | 157.815       | 360.729       | 409.219       | 13.496.387        |
| <b>Año 2003</b>                              |                  |                 |                 |                 |               |                 |               |               |               |                   |
| <b>Número de centrales</b>                   |                  |                 |                 |                 |               |                 |               |               |               |                   |
| Hidroeléctricas                              | 85               | 1               | 4               | 11              | 18            | -               | 26            | 14            | 11            | 1.360             |
| Termoeléctricas                              | 68               | 2               | 13              | 4               | 9             | 13              | 9             | 6             | 12            | 870               |
| <b>Total</b>                                 | <b>153</b>       | <b>3</b>        | <b>17</b>       | <b>15</b>       | <b>27</b>     | <b>13</b>       | <b>35</b>     | <b>20</b>     | <b>23</b>     | <b>2.230</b>      |
| <b>Potencia (MW)</b>                         |                  |                 |                 |                 |               |                 |               |               |               |                   |
| Hidroeléctricas                              | 1.134,18         | 0,37            | 15,20           | 66,56           | 83,63         | -               | 180,27        | 515,13        | 273,03        | 21.808,07         |
| Termoeléctricas                              | 5.055,37         | 1.249,00        | 2.427,11        | 346,58          | 118,62        | 540,87          | 119,22        | 170,35        | 83,62         | 41.523,25         |
| <b>Total</b>                                 | <b>6.189,55</b>  | <b>1.249,37</b> | <b>2.442,31</b> | <b>413,14</b>   | <b>202,25</b> | <b>540,87</b>   | <b>299,49</b> | <b>685,48</b> | <b>356,65</b> | <b>63.331,31</b>  |
| <b>Producción bruta (miles de MWh)</b>       |                  |                 |                 |                 |               |                 |               |               |               |                   |
| Hidroeléctricas                              | 1.454,93         | -               | 20,72           | 144,70          | 184,38        | -               | 173,74        | 612,08        | 319,31        | 50.047,20         |
| Termoeléctricas                              | 22.817,17        | 8.384,58        | 8.879,00        | 1.997,63        | 675,39        | 1.880,71        | 454,59        | 169,78        | 375,50        | 201.572,52        |
| <b>Total</b>                                 | <b>24.272,09</b> | <b>8.384,58</b> | <b>8.899,71</b> | <b>2.142,33</b> | <b>859,76</b> | <b>1.880,71</b> | <b>628,32</b> | <b>781,86</b> | <b>694,81</b> | <b>251.619,72</b> |
| <b>Producción neta (miles de MWh)</b>        |                  |                 |                 |                 |               |                 |               |               |               |                   |
| Hidráulica                                   | 1.439,68         | -               | 20,51           | 142,75          | 182,91        | -               | 171,14        | 605,84        | 316,54        | 49.467,91         |
| Termoeléctricas                              | 22.082,41        | 8.114,73        | 8.662,70        | 1.833,19        | 667,88        | 1.823,23        | 447,48        | 168,26        | 364,94        | 192.471,39        |
| <b>Total</b>                                 | <b>23.522,09</b> | <b>8.114,73</b> | <b>8.683,20</b> | <b>1.975,94</b> | <b>850,80</b> | <b>1.823,23</b> | <b>618,62</b> | <b>774,10</b> | <b>681,48</b> | <b>241.939,29</b> |
| <b>Producción disponible (miles de MWh)</b>  |                  |                 |                 |                 |               |                 |               |               |               |                   |
|  | 22.758,58        | 8.114,73        | 8.683,20        | 1.975,94        | 850,80        | 1.823,23        | 618,62        | 258,79        | 433,28        | 237.058,70        |
| <b>Consumo neto (miles de MWh)</b>           |                  |                 |                 |                 |               |                 |               |               |               |                   |
|  | 32.239,44        | 2.399,27        | 6.317,41        | 2.816,31        | 2.672,84      | 3.291,57        | 2.627,51      | 5.113,54      | 7.000,99      | 234.126,44        |
| <b>Valor de facturación (miles de euros)</b> |                  |                 |                 |                 |               |                 |               |               |               |                   |
|  | 2.020.047        | 160.984         | 287.297         | 188.375         | 198.790       | 161.670         | 175.528       | 397.403       | 450.000       | 14.492.228        |

FUENTE: Ministerio de Economía y Hacienda. Estadística de la industria de energía eléctrica

### 7.3.3. Evolución del consumo de la energía primaria y de energía final según fuentes energéticas en Andalucía. Años 1995-2003 (ktep)

|                                      | 1995            | 1996            | 1997            | 1998            | 1999            | 2000            | 2001            | 2002            | 2003            |
|--------------------------------------|-----------------|-----------------|-----------------|-----------------|-----------------|-----------------|-----------------|-----------------|-----------------|
| <b>Energía primaria</b>              |                 |                 |                 |                 |                 |                 |                 |                 |                 |
| Petróleo                             | 7.310,7         | 7.298,9         | 7.730,5         | 8.372,2         | 8.466,0         | 8.607,5         | 8.915,6         | 8.951,7         | 9.583,1         |
| Carbón                               | 2.417,3         | 1.654,2         | 1.286,1         | 2.532,3         | 3.140,6         | 3.193,4         | 3.005,2         | 3.216,2         | 3.177,3         |
| Gas natural                          | 862,3           | 920,7           | 1.761,2         | 1.791,3         | 1.775,9         | 1.962,0         | 2.105,1         | 2.688,1         | 3.095,3         |
| Energías renovables                  | 870,6           | 848,0           | 886,4           | 913,6           | 877,9           | 880,5           | 918,1           | 1.017,0         | 993,6           |
| Biomasa                              | 853,5           | 765,4           | 781,5           | 783,4           | 786,6           | 789,4           | 794,0           | 900,3           | 846,4           |
| Hidráulica                           | 11,2            | 76,1            | 97,9            | 103,0           | 66,1            | 49,7            | 79,8            | 65,9            | 87,9            |
| Eólica                               | 0,0             | 0,2             | 0,4             | 19,9            | 16,1            | 30,8            | 31,1            | 35,3            | 41,5            |
| Solar térmica                        | 5,5             | 5,9             | 6,2             | 6,9             | 8,7             | 10,2            | 12,6            | 14,9            | 16,9            |
| Solar fotovoltaica                   | 0,4             | 0,4             | 0,4             | 0,4             | 0,4             | 0,5             | 0,5             | 0,6             | 0,8             |
| Saldo energía eléctrica <sup>a</sup> | 635,1           | 1.001,9         | 992,9           | 757,6           | 777,7           | 781,7           | 880,0           | 682,1           | 855,9           |
| <b>Total</b>                         | <b>12.096,0</b> | <b>11.723,7</b> | <b>12.657,1</b> | <b>14.367,0</b> | <b>15.038,1</b> | <b>15.425,1</b> | <b>15.824,0</b> | <b>16.555,1</b> | <b>17.705,2</b> |
| <b>Energía final</b>                 |                 |                 |                 |                 |                 |                 |                 |                 |                 |
| Productos petrolíferos               | 5.820,8         | 5.808,7         | 6.143,7         | 6.713,9         | 6.871,6         | 7.139,3         | 7.686,8         | 7.625,0         | 8.206,5         |
| Gasolinas <sup>b</sup>               | ..              | ..              | ..              | ..              | ..              | 1.371,6         | 1.367,4         | 1.340,2         | 1.295,8         |
| Gasóleos                             | ..              | ..              | ..              | ..              | ..              | 3.318,8         | 3.567,7         | 3.745,8         | 4.149,7         |
| Fuelóleos                            | ..              | ..              | ..              | ..              | ..              | 300,4           | 564,7           | 450,6           | 635,0           |
| Querosenos <sup>c</sup>              | ..              | ..              | ..              | ..              | ..              | 306,2           | 310,7           | 286,9           | 301,9           |
| Gases Licuados                       | ..              | ..              | ..              | ..              | ..              | 517,8           | 510,1           | 508,1           | 511,9           |
| Otros productos <sup>d</sup>         | ..              | ..              | ..              | ..              | ..              | 1.324,5         | 1.366,2         | 1.293,4         | 1.312,4         |
| Carbón                               | 35,3            | 36,2            | 17,1            | 53,3            | 52,6            | 79,0            | 98,1            | 100,6           | 107,3           |
| Gas natural                          | 558,7           | 568,1           | 736,3           | 883,2           | 905,9           | 1.340,1         | 1.246,3         | 1.256,8         | 1.457,8         |
| Energías renovables                  | 781,1           | 671,7           | 683,7           | 686,3           | 691,3           | 648,9           | 642,5           | 679,9           | 616,0           |
| Biomasa <sup>e</sup>                 | 775,6           | 665,8           | 677,5           | 679,4           | 682,6           | 638,7           | 629,8           | 664,9           | 578,1           |
| Biocarburantes                       | 0,0             | 0,0             | 0,0             | 0,0             | 0,0             | 0,0             | 0,0             | 0,0             | 21,0            |
| Solar térmica                        | 5,5             | 5,9             | 6,2             | 6,9             | 8,7             | 10,2            | 12,6            | 14,9            | 16,9            |
| Energía eléctrica                    | 1.714,8         | 1.789,6         | 1.863,5         | 1.980,0         | 2.169,2         | 2.214,8         | 2.292,7         | 2.389,2         | 2.656,2         |
| <b>Total</b>                         | <b>8.910,7</b>  | <b>8.874,3</b>  | <b>9.444,3</b>  | <b>10.316,7</b> | <b>10.690,6</b> | <b>11.422,1</b> | <b>11.966,4</b> | <b>12.051,5</b> | <b>13.043,8</b> |

FUENTE: Sociedad para el Desarrollo Energético de Andalucía (SODEAN)

<sup>a</sup>Importaciones - Exportaciones.

<sup>b</sup>El consumo de gasolina en 2003 no incluye los 21 ktep que suponen los biocarburantes usados como aditivos.

<sup>c</sup>Para el cálculo del consumo de querosenos en 2003 se ha tomado el crecimiento medio registrado a nivel nacional, del 5,2%, al no disponer de datos oficiales para Andalucía.

<sup>d</sup>Se incluyen las bases y aceites lubricantes, productos asfálticos, coque, naftas, condensados, parafinas y otros.

<sup>e</sup>Sin incluir biocarburantes.

### 7.3.4. Evolución del consumo de energía final por provincia. Años 2000-2003 (ktep)

|      | Almería | Cádiz   | Córdoba | Granada | Huelva  | Jaén    | Málaga  | Sevilla | <b>Andalucía</b> |
|------|---------|---------|---------|---------|---------|---------|---------|---------|------------------|
| 2000 | 838,5   | 1.680,9 | 1.059,6 | 1.148,6 | 1.347,4 | 1.177,6 | 1.755,8 | 2.413,4 | <b>11.422,0</b>  |
| 2001 | 929,9   | 1.893,2 | 1.078,7 | 1.217,9 | 1.513,1 | 1.159,5 | 1.835,9 | 2.338,3 | <b>11.966,5</b>  |
| 2002 | 941,6   | 1.727,5 | 1.100,1 | 1.280,4 | 1.500,0 | 1.187,7 | 1.909,8 | 2.404,4 | <b>12.051,4</b>  |
| 2003 | 996,2   | 2.062,7 | 1.154,3 | 1.372,4 | 1.658,0 | 1.202,1 | 2.043,5 | 2.554,6 | <b>13.043,8</b>  |

FUENTE: Sociedad para el Desarrollo Energético de Andalucía (SODEAN)

## 7. Sector industrial

### 7.3.5.G. Estructura del consumo de energía final por sectores de actividad en Andalucía. Año 2003

(ktep)

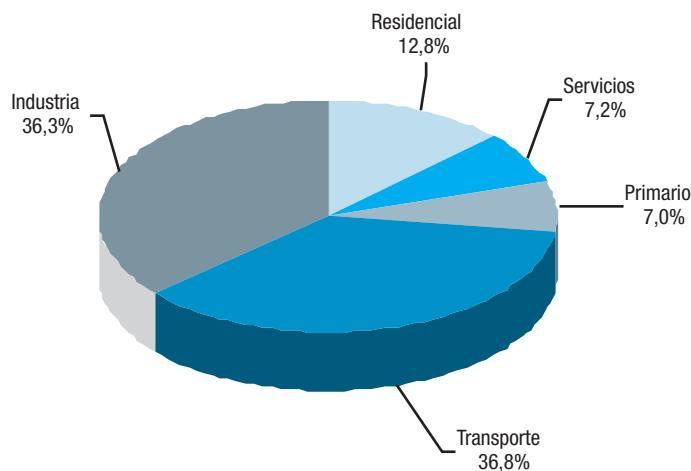

FUENTE: Sociedad para el Desarrollo Energético de Andalucía (SODEAN)

### 7.3.6. Evolución del grado de autoabastecimiento energético en Andalucía. Años 1995-2003

(ktep)

|   | 1995            | 1996            | 1997            | 1998            | 1999            | 2000            | 2001            | 2002            | 2003            |
|---|-----------------|-----------------|-----------------|-----------------|-----------------|-----------------|-----------------|-----------------|-----------------|
| <b>Consumo de energía primaria</b>      | <b>12.096,0</b> | <b>11.723,7</b> | <b>12.657,1</b> | <b>14.367,0</b> | <b>15.038,1</b> | <b>15.425,2</b> | <b>15.823,9</b> | <b>16.555,0</b> | <b>17.705,2</b> |
| <b>Producción para consumo interior</b> | <b>1.806,5</b>  | <b>1.648,4</b>  | <b>1.614,5</b>  | <b>1.616,9</b>  | <b>1.585,6</b>  | <b>1.504,7</b>  | <b>1.779,6</b>  | <b>1.882,8</b>  | <b>1.609,0</b>  |
| Carbón                                  | 877,9           | 756,7           | 585,0           | 610,5           | 584,6           | 475,9           | 392,2           | 391,9           | 391,6           |
| Gas natural                             | 58,0            | 43,7            | 143,1           | 92,8            | 123,1           | 148,4           | 469,4           | 474,0           | 223,9           |
| Biomasa                                 | 853,5           | 765,4           | 781,5           | 783,4           | 786,6           | 789,4           | 794,0           | 900,3           | 846,4           |
| Hidráulica                              | 11,2            | 76,1            | 97,9            | 103,0           | 66,1            | 49,7            | 79,8            | 65,9            | 87,9            |
| Eólica                                  | 0,0             | 0,2             | 0,4             | 19,9            | 16,1            | 30,8            | 31,1            | 35,3            | 41,5            |
| Solar térmica                           | 5,5             | 5,9             | 6,2             | 6,9             | 8,7             | 10,2            | 12,6            | 14,9            | 16,9            |
| Solar fotovoltaica                      | 0,4             | 0,4             | 0,4             | 0,4             | 0,4             | 0,5             | 0,5             | 0,6             | 0,8             |
| <b>Grado de autoabastecimiento (%)</b>  | <b>14,9</b>     | <b>14,1</b>     | <b>12,8</b>     | <b>11,3</b>     | <b>10,5</b>     | <b>9,8</b>      | <b>11,2</b>     | <b>11,4</b>     | <b>9,1</b>      |

FUENTE: Sociedad para el Desarrollo Energético de Andalucía (SODEAN)

### 7.3.7. Evolución del consumo de energía per cápita y de la intensidad energética en Andalucía. Años 1995-2003

|  | 1995  | 1996  | 1997  | 1998  | 1999  | 2000  | 2001  | 2002  | 2003  |
|--|-------|-------|-------|-------|-------|-------|-------|-------|-------|
| Consumo de energía primaria per cápita (tep/hab)                   | 1,65  | 1,62  | 1,75  | 1,99  | 2,06  | 2,10  | 2,14  | 2,21  | 2,33  |
| Consumo de energía final per cápita (tep/hab)                      | 1,22  | 1,23  | 1,31  | 1,43  | 1,46  | 1,56  | 1,62  | 1,61  | 1,71  |
| Intensidad energética primaria (tep/millones de euros cte de 1995) | 207,2 | 194,8 | 199,0 | 214,4 | 213,5 | 209,3 | 206,8 | 209,9 | 218,7 |
| Intensidad energética final (tep/millones de euros cte de 1995)    | 152,6 | 147,4 | 148,5 | 154,0 | 151,8 | 155,0 | 156,4 | 152,8 | 161,1 |

FUENTE: Sociedad para el Desarrollo Energético de Andalucía (SODEAN)

### 7.3.8. Distribución del consumo de energía eléctrica según tarifas por provincia. Años 2002-2003

|                                  | Andalucía         | Almería          | Cádiz            | Córdoba          | Granada          | Huelva           | Jaén             | Málaga           | Sevilla          | España             |
|----------------------------------|-------------------|------------------|------------------|------------------|------------------|------------------|------------------|------------------|------------------|--------------------|
| <b>Año 2002</b>                  |                   |                  |                  |                  |                  |                  |                  |                  |                  |                    |
| <b>Número de abonados</b>        |                   |                  |                  |                  |                  |                  |                  |                  |                  |                    |
| Baja tensión                     | <b>4.061.421</b>  | 325.153          | 558.491          | 392.673          | 477.644          | 287.466          | 360.769          | 835.119          | 824.106          | <b>24.425.850</b>  |
| Alta tensión                     | <b>6.766</b>      | 525              | 515              | 1.355            | 640              | 511              | 919              | 561              | 1.740            | <b>75.510</b>      |
| Consumo propio                   | <b>41</b>         | -                | 6                | 2                | 7                | 9                | 8                | 2                | 7                | <b>637</b>         |
| <b>Total</b>                     | <b>4.068.228</b>  | <b>325.678</b>   | <b>559.012</b>   | <b>394.030</b>   | <b>478.291</b>   | <b>287.986</b>   | <b>361.696</b>   | <b>835.682</b>   | <b>825.853</b>   | <b>24.501.997</b>  |
| <b>Consumo neto</b>              |                   |                  |                  |                  |                  |                  |                  |                  |                  |                    |
| <b>Baja tensión (MWh)</b>        |                   |                  |                  |                  |                  |                  |                  |                  |                  |                    |
| Potencia hasta 770 W             | <b>14.021</b>     | 882              | 1.725            | 1.710            | 1.384            | 628              | 914              | 5.227            | 1.551            | <b>72.251</b>      |
| General hasta 15 kW              | <b>18.338.264</b> | 1.249.573        | 2.814.963        | 1.749.526        | 1.726.775        | 1.448.331        | 1.634.998        | 3.349.604        | 4.364.494        | <b>91.363.585</b>  |
| General y alumbrado no doméstico | <b>2.506.064</b>  | 237.249          | 303.766          | 212.917          | 236.324          | 150.951          | 223.986          | 608.679          | 532.192          | <b>19.997.479</b>  |
| Larga duración                   | <b>922.971</b>    | 67.477           | 112.622          | 82.757           | 87.419           | 37.625           | 57.648           | 260.591          | 216.832          | <b>10.163.458</b>  |
| Alumbrado público                | <b>361.517</b>    | 39.553           | 94.951           | 33.861           | 54.972           | 9.929            | 37.721           | 53.651           | 36.879           | <b>2.392.182</b>   |
| Riegos agrícolas                 | <b>248.306</b>    | 57.140           | 10.540           | 11.454           | 26.024           | 30.294           | 40.048           | 32.716           | 40.090           | <b>509.946</b>     |
| <b>Total</b>                     | <b>22.391.143</b> | <b>1.651.874</b> | <b>3.338.567</b> | <b>2.092.225</b> | <b>2.132.898</b> | <b>1.677.758</b> | <b>1.995.315</b> | <b>4.310.468</b> | <b>5.192.038</b> | <b>124.498.901</b> |
| <b>Alta tensión (MWh)</b>        |                   |                  |                  |                  |                  |                  |                  |                  |                  |                    |
| Corta utilización                | <b>675.854</b>    | 43.112           | 81.489           | 86.940           | 71.831           | 53.545           | 113.201          | 79.822           | 145.914          | <b>29.881.417</b>  |
| Media utilización                | <b>161.184</b>    | 12.195           | 20.562           | 14.143           | 11.634           | 18.269           | 13.379           | 35.463           | 35.539           | <b>4.417.940</b>   |
| Larga utilización                | <b>3.608.124</b>  | 231.642          | 1.271.894        | 135.064          | 104.118          | 988.203          | 113.652          | 121.350          | 642.201          | <b>23.903.026</b>  |
| Especiales tracción              | <b>11.872</b>     | 252              | -                | 640              | 339              | -                | -                | -                | 10.641           | <b>281.316</b>     |
| Grandes abonados                 | <b>24.680</b>     | 2.995            | -                | 13.101           | 8.584            | -                | -                | -                | -                | <b>20.859.290</b>  |
| Riegos agrícolas                 | <b>331.276</b>    | 112.725          | 5.978            | 25.776           | 18.943           | 10.854           | 62.475           | 20.011           | 74.514           | <b>1.527.201</b>   |
| <b>Total</b>                     | <b>4.812.990</b>  | <b>402.921</b>   | <b>1.379.923</b> | <b>275.664</b>   | <b>215.449</b>   | <b>1.070.871</b> | <b>302.707</b>   | <b>256.646</b>   | <b>908.809</b>   | <b>80.870.190</b>  |
| <b>Consumo final (MWh)</b>       | <b>27.204.133</b> | 2.054.795        | 4.718.490        | 2.367.889        | 2.348.347        | 2.748.629        | 2.298.022        | 4.567.114        | 6.100.847        | <b>205.369.091</b> |
| <b>Consumo propio (MWh)</b>      | <b>524.417</b>    | -                | 130.976          | 6.080            | 25.475           | 266.731          | 43.823           | 14.070           | 37.262           | <b>10.159.559</b>  |
| <b>Consumo neto (MWh)</b>        | <b>27.728.550</b> | 2.054.795        | 4.849.466        | 2.373.969        | 2.373.822        | 3.015.360        | 2.341.845        | 4.581.184        | 6.138.109        | <b>215.528.650</b> |

CONTINÚA →

## 7. Sector industrial

### 7.3.8. Distribución del consumo de energía eléctrica según tarifas por provincia. Años 2002-2003 CONTINUACIÓN

|                                  | Andalucía         | Almería          | Cádiz            | Córdoba          | Granada          | Huelva           | Jaén             | Málaga           | Sevilla          | España             |
|----------------------------------|-------------------|------------------|------------------|------------------|------------------|------------------|------------------|------------------|------------------|--------------------|
| <b>Año 2003</b>                  |                   |                  |                  |                  |                  |                  |                  |                  |                  |                    |
| <b>Número de abonados</b>        |                   |                  |                  |                  |                  |                  |                  |                  |                  |                    |
| Baja tensión                     | 4.189.965         | 340.522          | 578.439          | 402.386          | 484.171          | 295.057          | 369.227          | 874.375          | 845.788          | 25.062.314         |
| Alta tensión                     | 7.590             | 589              | 564              | 1.453            | 678              | 600              | 1.078            | 678              | 1.950            | 80.959             |
| Consumo propio                   | 47                | -                | 6                | 3                | 10               | 9                | 7                | 4                | 8                | 655                |
| <b>Total</b>                     | <b>4.197.602</b>  | <b>341.111</b>   | <b>579.009</b>   | <b>403.842</b>   | <b>484.859</b>   | <b>295.666</b>   | <b>370.312</b>   | <b>875.057</b>   | <b>847.746</b>   | <b>25.143.928</b>  |
| <b>Consumo neto</b>              |                   |                  |                  |                  |                  |                  |                  |                  |                  |                    |
| <b>Baja tensión (MWh)</b>        |                   |                  |                  |                  |                  |                  |                  |                  |                  |                    |
| Potencia hasta 770 W             | 14.389            | 916              | 1.667            | 1.733            | 1.358            | 609              | 997              | 5.467            | 1.642            | 73.212             |
| General hasta 15 kW              | 22.155.403        | 1.503.182        | 4.123.427        | 2.143.432        | 1.971.541        | 1.716.018        | 1.831.656        | 3.796.064        | 5.070.083        | 101.266.192        |
| General y alumbrado no doméstico | 2.656.593         | 254.464          | 329.096          | 227.727          | 247.948          | 160.402          | 223.702          | 649.695          | 563.559          | 21.799.437         |
| Larga duración                   | 928.468           | 72.685           | 119.651          | 79.779           | 88.100           | 38.830           | 56.553           | 254.970          | 217.900          | 9.976.190          |
| Alumbrado público                | 363.409           | 43.113           | 98.514           | 33.688           | 50.792           | 9.863            | 37.995           | 52.308           | 37.136           | 2.496.348          |
| Riegos agrícolas                 | 248.708           | 63.749           | 11.232           | 12.655           | 22.861           | 31.159           | 35.514           | 31.763           | 39.775           | 539.196            |
| <b>Total</b>                     | <b>26.366.970</b> | <b>1.938.109</b> | <b>4.683.587</b> | <b>2.499.014</b> | <b>2.382.600</b> | <b>1.956.881</b> | <b>2.186.417</b> | <b>4.790.267</b> | <b>5.930.095</b> | <b>136.150.575</b> |
| <b>Alta tensión (MWh)</b>        |                   |                  |                  |                  |                  |                  |                  |                  |                  |                    |
| Corta utilización                | 802.872           | 61.205           | 74.668           | 106.499          | 80.560           | 57.201           | 126.566          | 95.174           | 200.999          | 30.753.212         |
| Media utilización                | 192.172           | 14.692           | 22.050           | 15.144           | 8.341            | 15.368           | 15.214           | 53.400           | 47.963           | 4.328.779          |
| Larga utilización                | 3.779.211         | 258.156          | 1.303.646        | 132.420          | 115.975          | 964.842          | 162.688          | 137.186          | 704.298          | 27.169.200         |
| Especiales tracción              | 3.809             | 244              | -                | 693              | 376              | 2.460            | -                | -                | 36               | 302.402            |
| Grandes abonados                 | 143.548           | 4.745            | 120.121          | 5.447            | 13.131           | -                | 104              | -                | -                | 22.473.612         |
| Riegos agrícolas                 | 337.074           | 122.123          | 4.370            | 29.935           | 17.071           | 10.204           | 55.388           | 17.474           | 80.509           | 1.682.430          |
| <b>Total</b>                     | <b>5.258.686</b>  | <b>461.165</b>   | <b>1.524.855</b> | <b>290.138</b>   | <b>235.454</b>   | <b>1.050.075</b> | <b>359.960</b>   | <b>303.234</b>   | <b>1.033.805</b> | <b>86.709.635</b>  |
| <b>Consumo final (MWh)</b>       | <b>31.625.656</b> | 2.399.274        | 6.208.442        | 2.789.152        | 2.618.054        | 3.006.956        | 2.546.377        | 5.093.501        | 6.963.900        | <b>222.860.210</b> |
| <b>Consumo propio (MWh)</b>      | <b>613.785</b>    | -                | 108.970          | 27.156           | 54.789           | 284.609          | 81.132           | 20.043           | 37.086           | <b>11.266.228</b>  |
| <b>Consumo neto (MWh)</b>        | <b>32.239.441</b> | 2.399.274        | 6.317.412        | 2.816.308        | 2.672.843        | 3.291.565        | 2.627.509        | 5.113.544        | 7.000.986        | <b>234.126.438</b> |

FUENTE: Ministerio de Economía y Hacienda. Estadística de la industria de energía eléctrica

### 7.3.9. Facturación del consumo de energía eléctrica según rama de actividad por provincia. Año 2004 (MWh)

|  | Almería          | Cádiz            | Córdoba          | Granada          | Huelva           | Jaén             | Málaga           | Sevilla          | Andalucía         |
|--|------------------|------------------|------------------|------------------|------------------|------------------|------------------|------------------|-------------------|
| Agricultura, ganadería, silvicultura, caza y pesca                 | 281.599          | 85.867           | 123.978          | 117.845          | 110.304          | 228.178          | 74.143           | 299.422          | <b>1.321.336</b>  |
| Extracción y aglomeración de carbones                              | 18               | 294              | 3.657            | 100              | -                | 19               | 9                | 43               | <b>4.134</b>      |
| Extracción de petróleo y gas                                       | 3                | 334              | -                | -                | -                | 50               | 21               | 154              | <b>570</b>        |
| Combustibles nucleares y otras energías                            | -                | -                | 19               | -                | -                | -                | 3                | -                | <b>470</b>        |
| Coquerías  | 1                | -                | 15               | 0                | -                | -                | -                | 452              | <b>17</b>         |
| Refinerías de petróleo   | -                | 546.017          | 9                | 807              | 272.440          | 26               | 22               | 83               | <b>819.405</b>    |
| Producción y distribución de energía eléctrica                     | 10.752           | -                | 9.083            | 6.545            | 1.172            | 12.426           | 5.461            | 1.791            | <b>47.251</b>     |
| Fabricas de gas y distribución de gas                              | 35               | 2.884            | 232              | 1.509            | 21.231           | 1.146            | 231              | 2.818            | <b>29.283</b>     |
| Minas y canteras (no energéticas)                                  | 10.400           | 7.501            | 8.060            | 15.675           | 6.642            | 5.592            | 24.315           | 27.706           | <b>106.557</b>    |
| Siderurgia y fundición   | 817              | 888.516          | 2.319            | 262              | 121              | 2.361            | 753              | 464.525          | <b>1.359.141</b>  |
| Metalurgia no férrea   | 55               | 331              | 85.412           | 100              | 206.934          | 3.440            | 6.304            | 25.725           | <b>328.433</b>    |
| Industria del vidrio   | 79               | 21.172           | 3.809            | 592              | 47               | 919              | 159              | 92.457           | <b>118.994</b>    |
| Cementos, cales y yesos  | 211.192          | 93.377           | 73.932           | 5.289            | 77.201           | 39.036           | 128.661          | 203.050          | <b>834.486</b>    |
| Otros materiales de construcción                                   | 142.804          | 25.521           | 39.581           | 47.831           | 15.372           | 112.679          | 54.181           | 107.269          | <b>551.149</b>    |
| Química y petroquímica   | 114.447          | 640.278          | 13.021           | 10.353           | 741.987          | 60.495           | 9.790            | 81.089           | <b>1.667.798</b>  |
| Máquinas y transformados metálicos                                 | 7.669            | 31.905           | 25.857           | 21.814           | 6.363            | 28.146           | 47.076           | 88.894           | <b>254.582</b>    |
| Construcción y reparación naval                                    | 1.007            | 30.727           | -                | 14               | 2.162            | 4.289            | 282              | 6.330            | <b>40.609</b>     |
| Construcción de automóviles y bicicletas                           | 347              | 79.382           | 839              | 923              | 90               | 26.574           | 658              | 59.033           | <b>170.132</b>    |
| Construcción de otros medios de transporte                         | -                | 29.813           | 160              | 13               | 9                | 38               | 3.574            | 48.863           | <b>82.471</b>     |
| Alimentación, bebidas y tabaco                                     | 35.484           | 66.089           | 197.783          | 127.126          | 51.540           | 215.447          | 141.477          | 395.176          | <b>1.230.123</b>  |
| Industrias textiles, confección, cuero y calzado                   | 1.828            | 3.562            | 7.790            | 3.976            | 1.800            | 7.105            | 14.546           | 63.711           | <b>104.319</b>    |
| Industrias de la madera y corcho*                                  | 3.932            | 11.101           | 22.210           | 6.625            | 2.182            | 74.068           | 9.861            | 22.472           | <b>152.451</b>    |
| Pastas papeleras, papel y cartón, manipulados                      | 7.262            | 54.757           | 22.221           | 145.414          | 5.668            | 279              | 2.020            | 7.078            | <b>244.701</b>    |
| Artes gráficas y edición   | 1.138            | 5.052            | 7.789            | 5.363            | 760              | 3.254            | 5.899            | 26.315           | <b>55.570</b>     |
| Industrias del caucho, materias plásticas y otras no especificadas | 46.034           | 8.753            | 75.214           | 63.779           | 19.926           | 151.891          | 39.220           | 78.490           | <b>483.307</b>    |
| Construcción y obras públicas                                      | 18.832           | 36.193           | 17.795           | 20.709           | 14.733           | 17.525           | 137.748          | 49.014           | <b>312.551</b>    |
| Transporte por ferrocarril   | 541              | 21.797           | 99.201           | 1.818            | 7.607            | 16.819           | 30.197           | 71.302           | <b>249.280</b>    |
| Otras empresas de transporte                                       | 929              | 64.618           | 1.529            | 4.454            | 1.875            | 2.003            | 5.727            | 21.197           | <b>102.331</b>    |
| Hostelería   | 204.760          | 234.277          | 140.707          | 222.117          | 115.925          | 125.986          | 592.302          | 370.395          | <b>2.006.469</b>  |
| Comercio y servicios   | 372.922          | 525.555          | 419.281          | 445.750          | 272.048          | 326.053          | 1.120.488        | 1.252.044        | <b>4.734.139</b>  |
| Administración y otros servicios públicos                          | 221.260          | 340.372          | 187.252          | 224.549          | 174.104          | 168.460          | 415.989          | 528.267          | <b>2.260.253</b>  |
| Alumbrado público  | 71.631           | 104.008          | 88.707           | 109.512          | 68.051           | 76.178           | 156.401          | 179.388          | <b>853.877</b>    |
| Usos domésticos  | 702.345          | 1.101.523        | 987.092          | 1.128.676        | 554.266          | 912.043          | 2.297.975        | 2.438.040        | <b>10.121.960</b> |
| Usos no especificados  | 1.055            | 4.151            | 2.584            | 3.722            | 3.760            | 3.048            | 14.775           | 31.634           | <b>64.729</b>     |
| Distribuidores   | 51.172           | 658.416          | 202.074          | 74.494           | 93.339           | 20.344           | 30.062           | 144.697          | <b>1.274.599</b>  |
| <b>Total</b>   | <b>2.522.351</b> | <b>5.723.328</b> | <b>2.869.213</b> | <b>2.817.758</b> | <b>2.849.661</b> | <b>2.645.914</b> | <b>5.370.330</b> | <b>7.188.925</b> | <b>31.987.479</b> |

FUENTE: Fundación Sevillana Endesa

\*Excepto fabricación de muebles.

## 7. Sector industrial

### 7.3.10.G. Facturación del consumo de energía eléctrica según sectores por provincia. Año 2004 (porcentaje)

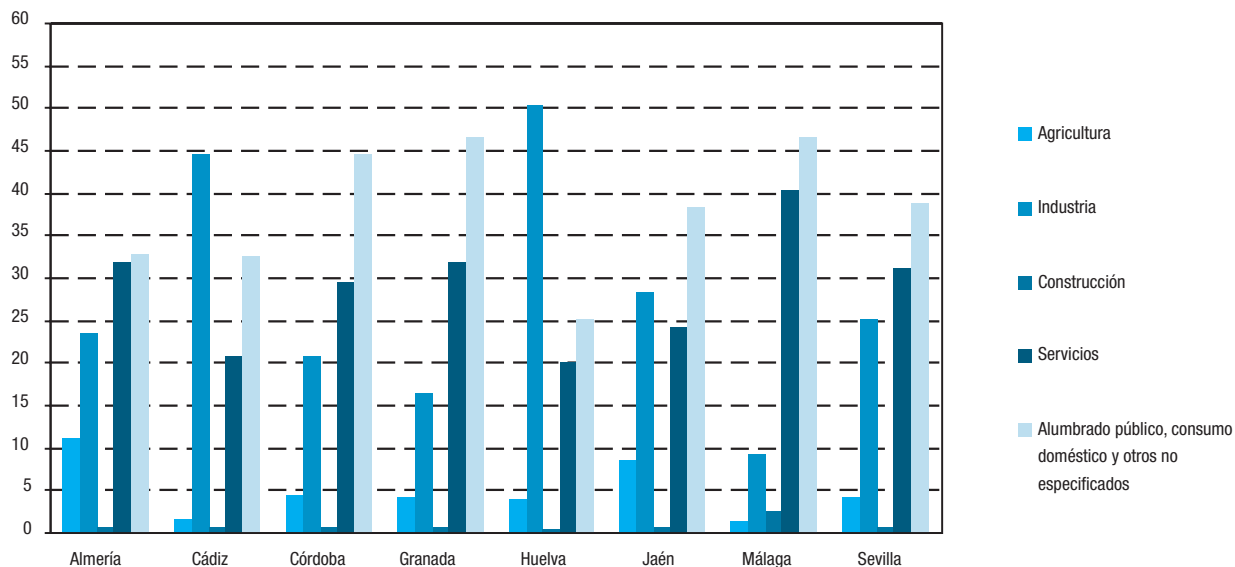

Consumo total de energía eléctrica en Andalucía: 31.987.478 MWh

FUENTE: Fundación Sevillana Endesa



### 7.3.11. Inversiones efectuadas por el sector de energía eléctrica por provincia. Años 2002-2003

(euros)

|                               | Andalucía      | Almería       | Cádiz          | Córdoba       | Granada       | Huelva         | Jaén          | Málaga        | Sevilla       | España           |
|-------------------------------|----------------|---------------|----------------|---------------|---------------|----------------|---------------|---------------|---------------|------------------|
| <b>Año 2002</b>               |                |               |                |               |               |                |               |               |               |                  |
| <b>Centrales</b>              |                |               |                |               |               |                |               |               |               |                  |
| Hidráulicas                   | 184            | -             | -              | -             | -             | -              | 184           | -             | -             | 109.272          |
| Térmicas de carbón            | -              | -             | -              | -             | -             | -              | -             | -             | -             | 14.297           |
| Térmicas fuel-oil             | 305            | -             | -              | -             | 147           | -              | -             | 158           | -             | 23.876           |
| Otras térmicas                | 320.615        | -             | 302.927        | -             | -             | 751            | 2             | 7.793         | 9.142         | 1.160.820        |
| Nucleares                     | -              | -             | -              | -             | -             | -              | -             | -             | -             | 96.814           |
| <b>Líneas de alta tensión</b> | <b>5.295</b>   | -             | 772            | 241           | 256           | 42             | 409           | 1.300         | 2.275         | <b>1.220.463</b> |
| <b>Distribución</b>           | <b>196.640</b> | 20.360        | 27.720         | 14.053        | 15.066        | 11.641         | 22.280        | 30.336        | 55.184        | <b>1.301.906</b> |
| <b>Servicios generales</b>    | <b>6.846</b>   | 259           | 1.050          | 688           | 735           | 2.841          | 170           | 258           | 845           | <b>429.144</b>   |
| <b>Total</b>                  | <b>529.885</b> | <b>20.619</b> | <b>332.469</b> | <b>14.982</b> | <b>16.204</b> | <b>15.275</b>  | <b>23.045</b> | <b>39.845</b> | <b>67.446</b> | <b>4.356.592</b> |
| <b>Año 2003</b>               |                |               |                |               |               |                |               |               |               |                  |
| <b>Centrales</b>              |                |               |                |               |               |                |               |               |               |                  |
| Hidráulicas                   | 801            | -             | -              | 799           | -             | -              | 2             | -             | -             | 95.329           |
| Térmicas de carbón            | -              | -             | -              | -             | -             | -              | -             | -             | -             | 14.326           |
| Térmicas fuel-oil             | 67             | -             | -              | -             | 67            | -              | -             | -             | -             | 87.892           |
| Otras térmicas                | 359.886        | -             | 156.113        | -             | 1.837         | 201.731        | 200           | 5             | -             | 659.855          |
| Nucleares                     | -              | -             | -              | -             | -             | -              | -             | -             | -             | 57.491           |
| <b>Líneas de alta tensión</b> | <b>7.046</b>   | 8             | 13             | -             | 383           | -              | 284           | 2.944         | 3.414         | <b>934.673</b>   |
| <b>Distribución</b>           | <b>190.598</b> | 52.459        | 31.192         | 14.069        | 14.316        | 12.460         | 18.218        | 28.395        | 19.489        | <b>1.310.628</b> |
| <b>Servicios generales</b>    | <b>11.085</b>  | 850           | 6.667          | 405           | 780           | 1.086          | 982           | 207           | 108           | <b>156.777</b>   |
| <b>Total</b>                  | <b>569.483</b> | <b>53.317</b> | <b>193.985</b> | <b>15.273</b> | <b>17.383</b> | <b>215.277</b> | <b>19.686</b> | <b>31.551</b> | <b>23.011</b> | <b>3.316.971</b> |

FUENTE: Ministerio de Economía y Hacienda. Estadística de la industria de energía eléctrica

## **8. Urbanismo, vivienda y construcción**

# Índice del capítulo 8

|  |            |
|--|------------|
| Fuentes y metodología .....  | 343        |
| Conceptos y definiciones .....   | 347        |
| <b>8.1. Planeamiento urbanístico y usos del suelo urbano .....</b>   | <b>351</b> |
| 8.1.1. Planeamiento urbanístico general vigente según tipo de plan por provincia. Año 2004 .....   | 351        |
| 8.1.2. Planeamiento urbanístico general vigente según tamaño de los municipios por provincia. Año 2004 .....   | 352        |
| 8.1.3.G. Planeamiento urbanístico general vigente por municipio. Año 2004 .....  | 353        |
| 8.1.4.G. Evolución del planeamiento urbanístico general en Andalucía. Años 1981-2004 .....   | 353        |
| 8.1.5. Superficies edificadas e infraestructuras según tipo por provincia. Año 1999 .....  | 354        |
| 8.1.6. Anotaciones efectuadas en los registros de la propiedad por provincia. Año 2004 .....   | 354        |
| 8.1.7. Unidades urbanas y valor catastral por provincia. Año 2003. ....  | 355        |
| 8.1.8. Número de parcelas catastrales urbanas según tipo por provincia. Año 2003. ....   | 355        |
| 8.1.9. Distribución de la superficie del suelo según tipo de parcela por provincia. Año 2003. ....   | 356        |
| 8.1.10. Solares según la superficie del suelo por provincia. Año 2003 .....  | 356        |
| 8.1.11. Parcelas edificadas según la superficie del suelo por provincia. Año 2003 .....  | 356        |
| 8.1.12. Actuaciones de suelo según ámbito por provincia. Año 2004. ....  | 357        |
| 8.1.13. Actuaciones de suelo según tipo de promotor por provincia. Año 2004 .....  | 357        |
| <b>8.2. Viviendas, edificios y locales .....</b>   | <b>358</b> |
| 8.2.1. Hogares según número de miembros por provincia. Año 2001 .....  | 358        |
| 8.2.2. Hogares según régimen de tenencia de la vivienda por provincia. Año 2001. ....  | 358        |
| 8.2.3. Hogares según año de llegada a la vivienda por provincia. Año 2001 .....  | 359        |
| 8.2.4. Viviendas principales según superficie útil por provincia. Año 2001 .....   | 359        |
| 8.2.5. Viviendas principales según el número de habitaciones por provincia. Año 2001 .....   | 360        |
| 8.2.6. Edificios destinados principalmente a viviendas según el número de plantas sobre rasante y disponibilidad de ascensor por provincia. Año 2001 ..... | 360        |
| 8.2.7. Edificios destinados principalmente a viviendas según la época de construcción por provincia. Año 2001. ....  | 361        |
| 8.2.8. Edificios destinados principalmente a viviendas según estado del mismo por provincia. Año 2001 .....  | 362        |
| 8.2.9. Edificios destinados principalmente a viviendas según las instalaciones y servicios que poseen por provincia. Año 2001 .....                        | 362        |
| 8.2.10. Precio medio del m <sup>2</sup> de las viviendas libres según antigüedad por provincia. Año 2004 .....   | 363        |
| 8.2.11.G. Evolución del precio medio del m <sup>2</sup> de las viviendas libres según tipo. Años 1990-2004 .....   | 363        |
| <b>8.3. Construcción .....</b>   | <b>364</b> |
| 8.3.1. Establecimientos con actividad principal en el sector de la construcción según estrato de empleo por provincia. Año 2003 .....                      | 364        |
| 8.3.2.G. Evolución del consumo de cemento. Años 1986-2004 .....  | 364        |
| 8.3.3.G. Consumo de cemento por provincia. Año 2004 .....  | 365        |
| 8.3.4. Evolución de las licencias municipales de obras según tipo. Años 1998-2003 .....  | 365        |

|           |   |     |
|-----------|---|-----|
| 8.3.5.    | Evolución de las viviendas a construir, rehabilitar o demoler contempladas en las licencias municipales de obras. Años 1998-2003 .....  | 366 |
| 8.3.6.G.  | Evolución de las viviendas a construir en edificios de nueva planta y obras de rehabilitación contempladas en las licencias municipales de obras en Andalucía. Años 1990-2003 ..... | 366 |
| 8.3.7.    | Evolución del número de edificios y superficie a construir de nueva planta contemplados en las licencias municipales de obras según destino. Años 1998-2003 .....                   | 367 |
| 8.3.8.    | Número de edificios y superficie a construir de nueva planta contemplados en las licencias municipales de obras según su destino principal en Andalucía. Año 2003 .....             | 368 |
| 8.3.9.G.  | Evolución de las viviendas de nueva construcción iniciadas y terminadas según régimen en Andalucía. Años 1991-2004 .....  | 368 |
| 8.3.10.   | Viviendas de nueva construcción iniciadas y terminadas según régimen por provincia. Año 2004 .....  | 369 |
| 8.3.11.   | Evolución de las actuaciones de rehabilitación protegida de viviendas según normativa. Años 1992-2004 .....   | 370 |
| 8.3.12.   | Actuaciones de rehabilitación protegida de viviendas según normativa por provincia. Año 2004 .....  | 370 |
| 8.3.13.G. | Viviendas a precio tasado por provincia. Año 2004 .....   | 371 |
| 8.3.14.G. | Evolución de la licitación oficial en edificación según tipo de obra en Andalucía. Años 1991-2004 .....   | 371 |
| 8.3.15.G. | Evolución de la licitación oficial en obra civil según tipo de obra en Andalucía. Años 1991-2004 .....  | 372 |

# Fuentes y metodología

## Urbanismo, vivienda y construcción

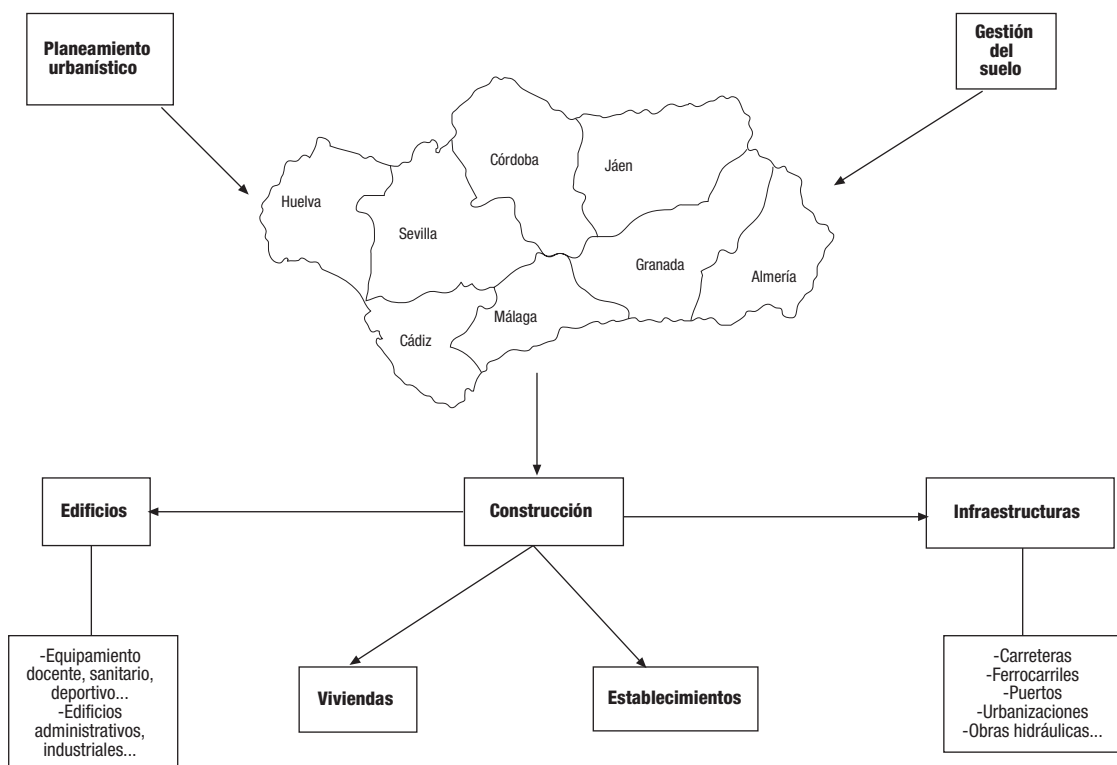

### Consejería de Obras Públicas y Transportes

La Dirección General de Arquitectura y Vivienda de la Consejería de Obras Públicas y Transportes elabora la información que se ofrece sobre viviendas iniciadas y terminadas y rehabilitación de las mismas, así como evolución del subsector en Andalucía.

### Medio ambiente en Andalucía. Consejería de Medio Ambiente

Es una publicación que además de presentar información sobre la situación del medio ambiente en Andalucía con

relación al resto de España y en el contexto internacional, ofrece una serie de monografías con información sobre superficies edificadas e infraestructuras.

### Colegio de Registradores de la Propiedad y Mercantiles de España

Ofrece información estadística acerca de las anotaciones efectuadas en los registros de la propiedad, y en particular las referentes a las fincas rústicas y urbanas registradas por primera vez y a posteriores transacciones.

### **Estadísticas básicas por municipios. Catastro Inmobiliario Urbano. Ministerio de Economía y Hacienda**

Los datos estadísticos que contiene esta publicación se han elaborado a partir de la información solicitada y proporcionada por las gerencias territoriales de la Dirección General del Centro de Gestión Catastral y Cooperación Tributaria.

Tomando como base la información detallada para cada titular catastral inscrito en el catastro, se elabora el Padrón del Impuesto sobre Bienes Inmuebles (IBI) de naturaleza urbana. Agregando esta información por municipios, se obtiene la base de la información solicitada a las gerencias territoriales. Esta información se completa con la población de derecho, el año de la última revisión y el nombre del municipio. A los nuevos municipios que aparecen como segregación de otro se les asigna el mismo año de revisión del municipio del que procede.

### **Estadística de parcelas catastrales. Catastro Inmobiliario Urbano. Ministerio de Economía y Hacienda**

Es una estadística oficial derivada de un registro administrativo, el catastro. Los datos se obtienen a partir de las bases de datos mantenidas a través de la propia actividad administrativa.

La investigación se extiende a todos los municipios españoles con la excepción de los situados en los territorios forales del País Vasco y Navarra que tienen un régimen fiscal diferenciado.

El recuento de las parcelas catastrales de naturaleza urbana tiene como fecha de referencia la del cierre de la emisión del Padrón del impuesto sobre bienes inmuebles (IBI) de naturaleza urbana.

### **Censo de Población y Viviendas de 2001. INE**

El censo de población se define como el conjunto de operaciones que consisten en recopilar, resumir, valorar, analizar y publicar los datos de carácter demográfico, cultural, económico y social de todos los habitantes del país y de sus divisiones político-administrativas, referidos a un momento o período dado. Esta operación va dirigida a todas las personas que residen en viviendas, ya sean familiares o colectivas.

La unidad básica del censo de población es la persona residente, pero su identificación no se hace individualmente, sino que es preciso considerar sus relaciones de convivencia, por lo que la familia, el hogar y el núcleo familiar aparecen también como unidades básicas adicionales.

Por su parte, el censo de viviendas es el conjunto de operaciones tendentes a recopilar, resumir, valorar, analizar y publicar los datos relativos a todos los lugares destinados a habitación humana que han sido concebidos como tales, y a enumerar aquellos que no habiendo sido concebidos para este fin tienen sin embargo ese uso.

Con respecto a censos anteriores se han introducido algunos cambios en el correspondiente a 2001, destacando:

- Se efectúa un solo recorrido, en lugar de los dos tradicionales. El primero, conocido como Censo de Edificios y Locales, se ha eliminado, sustituyéndose por un complejo tratamiento informático de los datos padronales y catastrales, que ofrece, a un coste mucho menor, unos resultados satisfactorios. Este único recorrido de campo va a permitir fijar, al mismo tiempo, el número de edificios y locales a una escala geográfica muy detallada.

- El concepto de hogar pasa a ser el de hogar-vivienda, dejando de exigirse el requisito de compartir algunos gastos comunes, que se adapta mal a la estrecha relación entre datos padronales y censales prevista para estos Censos.

El Censo aporta información sobre la estructura de las viviendas familiares atendiendo a aspectos como época de construcción, superficie y características generales, instalaciones, etc. La recogida simultánea de toda la información censal permitirá integrar además los datos de los edificios en que se encuentran.

El Censo de población y viviendas, realizado con referencia a 1 de noviembre de 2001, es el decimosexto de los censos oficiales que se realiza en España.

### **Directorio de establecimientos con actividad económica en Andalucía. IEA**

Ver capítulo 10.

### **Indicadores Estadísticos de Andalucía. IEA**

Las estadísticas recogidas bajo este epígrafe pretenden dar a conocer, entre otros aspectos, la evolución coyuntural de la economía andaluza mediante indicadores que permitan el seguimiento desde la vertiente de la oferta y la demanda, así como el mercado de trabajo, los precios y los principales agregados financieros, con la mayor desagregación territorial posible de los mismos.

### **Agrupación de Fabricantes de Cemento de España (OFICEMEN)**

OFICEMEN es una asociación empresarial de naturaleza privada y de carácter técnico profesional, sin fines de lucro, que integra, de manera voluntaria, a las empresas españolas dedicadas a la fabricación de cemento artificial con producción propia de clínker. Entre otros datos, publica los referentes a producción y consumo de cemento.

### **Asociación de Empresas Constructoras de Ámbito Nacional (SEOPAN)**

SEOPAN es una asociación empresarial del sector de la construcción que publica datos estadísticos referidos al sector a través de sus circulares informativas. Entre otros datos, publica los referentes a licitación oficial, tanto en edificación como en obra civil.

### **Informe sobre la evolución del subsector vivienda. Ministerio de Fomento**

Además de otro tipo de información estadística recoge todo lo referente a viviendas iniciadas y terminadas y rehabilitación de las mismas, así como información sobre la evolución del subsector vivienda en España.

### **Estadística de edificación y vivienda. Ministerio de Fomento**

Estadística mensual que se realiza desde 1991 y que deriva del cuestionario que el promotor o técnico responsable de un proyecto debe entregar en el ayuntamiento al solicitar la licencia de una obra mayor de nueva planta, de demolición y de rehabilitación de edificios y viviendas. Las principales variables sobre las que ofrece información son: características

generales de la obra (emplazamiento, régimen legal, clase de promotor, duración prevista); presupuesto material de ejecución; número y características de los edificios, (destino, superficie, volumen; número de plantas, tipología constructiva e instalaciones); número y características de las viviendas (superficie útil, número de habitaciones y baños y tipo de acabado). Se publican datos para el nivel de comunidad autónoma y se realizan también explotaciones con datos municipales (individualizados para los de más de 10.000 habitantes y agregados para los de menor tamaño).

#### **Índice de precios de la vivienda. Estadística de precio medio del m<sup>2</sup>. Ministerio de Vivienda**

La Estadística del precio medio del m<sup>2</sup> de las viviendas, realizada con periodicidad trimestral, se elabora con tasaciones hipotecarias, información suministrada por las sociedades de tasación, y tiene como finalidad conocer la

evolución del precio de la vivienda a lo largo del tiempo. Dado el número de tasaciones utilizadas y su distribución geográfica es un indicador del mercado inmobiliario de enorme interés. El ámbito geográfico es el territorio nacional, excepto las ciudades de Ceuta y Melilla. Las variables sobre las que se ofrece información para cada vivienda tasada son las siguientes: fecha en que se realiza la tasación, metros cuadrados de la superficie construida, precio de la tasación, año de construcción, código postal y código de municipio. Los datos de esta estadística son elaborados por el Ministerio de Fomento desde 1987 hasta 2002.

# Conceptos y definiciones

## 8.1. Planeamiento urbanístico y usos del suelo urbano

### Planeamiento urbanístico

#### Plan General Municipal (PGM)

Es el instrumento de ordenación integral del territorio municipal, abarcando uno o más términos municipales completos, y planteando un modelo de ordenación de la ciudad y de utilización del suelo a largo plazo. Los planes generales deben adoptar, entre otras, las siguientes determinaciones básicas:

- La clasificación y calificación del suelo.
- La definición de los elementos fundamentales de la estructura general y orgánica del territorio y de los sistemas que la integran.
- La ordenación del suelo urbano (delimitación y usos pormenorizados) y la previsión del futuro desarrollo y ordenación del suelo urbanizable (dimensionado, estructura, usos globales y programación).
- Las medidas de protección del medio ambiente, paisaje, patrimonio histórico, etc.
- La programación cuatrienal de las actuaciones del Plan (programa de actuación) y la evaluación económica (estudio económico-financiero) de las mismas.
- Plazos para el cumplimiento de deberes urbanísticos.
- El Plan general debe establecer además las circunstancias que motiven su revisión.

#### Normas Subsidiarias Municipales (NSM)

Este instrumento de planeamiento general tiene por objeto suplir la ausencia de Plan General Municipal en aquellos casos en que por su tamaño y problemática urbanística no lo precisan.

Las determinaciones básicas de las Normas Subsidiarias Municipales son similares a las del PGM adaptadas a las circunstancias y problemática del municipio, con algunas diferencias importantes:

- No existe la categoría de suelo urbanizable no programado.
- No contienen programa de actuación ni estudio económico-financiero y sí un orden de prioridades de las actuaciones con fijación de plazos para su ejecución.

#### Delimitación de suelo urbano

Constituye el mínimo instrumento de planificación, sin que la Ley del Suelo lo incluya entre las figuras de planeamiento general.

El documento tiene como función la delimitación del suelo urbano, quedando el resto como suelo no urbanizable, pudiendo complementarse con el señalamiento de alineaciones y rasantes y la reglamentación de las condiciones de edificación mediante ordenanzas.

La práctica urbanística ha consolidado esta figura como instrumento de planeamiento general en municipios con escasa problemática urbana y territorial, adoptando en este caso, algunas determinaciones relativas a los equipamientos y espacios libres.

### Conceptos catastrales

#### Parcela catastral urbana

Se entiende como tal la unidad diferenciada de suelo (con o sin construcción), definida en el Artículo 62, apartado a) de la Ley Reguladora de las Haciendas Locales, 39/1988 de 28 de diciembre. Es la unidad básica de información.

#### Solar

Comprende las parcelas catastrales sin edificación. El concepto catastral de solar es más amplio que el concepto urbanístico de solar, pues el primero incluye todas las parcelas no edificadas en suelo urbano o urbanizable planificado, así como el no programado por carecer de planeamiento parcial, lo que da una idea global del suelo vacante disponible para ser edificado.

#### Unidad urbana

Se considera como tal todo inmueble con una relación de propiedad perfectamente delimitada a efectos fiscales.

#### Valor catastral

Es el valor de las unidades urbanas a efectos tributarios.



## 8.2. Viviendas, edificios y locales

### Viviendas

#### Hogar

Grupo de personas residentes en la misma vivienda familiar.

#### Familia

Grupo de personas que, residiendo en la misma vivienda familiar (y, por tanto, formando parte de un hogar), están vinculadas por lazos de parentesco, ya sean de sangre o políticos, e independientemente de su grado.

#### Vivienda

Recinto estructuralmente separado e independiente que, por la forma en que fue construido, reconstruido, transformado o adaptado, está concebido para ser habitado por personas y no está totalmente destinado a otros fines o, si no fuese así, está efectiva y realmente habitado.

#### Vivienda familiar

Vivienda destinada a ser habitada por una o varias personas, general pero no necesariamente unidas por parentesco, y que no constituyen un colectivo. Se clasifican en principales y no principales.

#### Viviendas principales

Son las utilizadas durante todo el año o la mayor parte de él.

#### Viviendas no principales

Son las que no pueden considerarse viviendas principales. Se establecen cuatro tipos:

- Secundarias o de temporada: utilizadas sólo parte del año, para veraneo, trabajos temporales, fines de semana, etc.
- Desocupadas: cuando sin encontrarse en estado ruinoso, habitualmente se encuentra deshabitada.
- Otro tipo: cuando no puede clasificarse en ninguna de las anteriores, porque sus características no se ajusten a ellas.
- No consta: para aquellos casos en que no se ha podido recoger información sobre ella.

#### Superficie útil

Es la superficie aproximada, en metros cuadrados, contenida en el interior de los muros exteriores de la vivienda.

### Edificios

#### Edificio

Construcción permanente, separada e independiente, concebida para ser utilizada como vivienda o para servir a fines agrarios, industriales, para la prestación de servicios o, en general, para desarrollar cualquier actividad (administrativa, comercial, industrial, cultural, etc.).

Una construcción es permanente si ha sido concebida y construida para atender necesidades de duración indefinida y que, por lo tanto, durará normalmente en el mismo sitio más de diez años.

Es separada si está limitada por fachadas o medianerías y cubierta por techo.

Es independiente si tiene acceso directo desde la calle o desde terreno público o privado.

#### Edificios destinados a vivienda familiar

Se subdividen en:

- Los destinados exclusivamente a vivienda familiar, que son aquellos que están totalmente ocupados por una o varias viviendas familiares.
- Los destinados principalmente a vivienda familiar, que en su mayor parte están ocupados por una o varias viviendas familiares y el resto se destina a otros fines distintos de la vivienda familiar.

#### Edificios no destinados a vivienda familiar

Se subdividen en:

- Edificios o complejos de edificios destinados exclusiva o principalmente a vivienda colectiva.
- Edificios o complejos de edificios destinados exclusiva o principalmente a fines distintos de la vivienda.

#### Año de construcción del edificio

Se considera como tal el año en que fue terminado o, en su caso, el año en que fue concluida una reforma sustancial del edificio.

### Locales

#### Local

Recinto estructuralmente separado e independiente que no está exclusivamente dedicado a vivienda familiar y en el que se llevan o se pueden llevar a cabo actividades económicas dependientes de una empresa o institución. El recinto debe estar situado en un edificio, ocupándolo total o parcialmente.

## 8.3. Construcción

#### Adquisición a precio tasado

Es el procedimiento que hace referencia a aquellas viviendas que se acogen al programa de ayudas económicas directas a la adquisición de viviendas, tanto nuevas como usadas, libres o protegidas.

#### Licitación oficial en edificación

Demanda de obras de construcción de edificación por parte de las administraciones públicas (central, autonómica y local). Desde el año 2001 se recoge la que ha aparecido en los boletines oficiales en el año de referencia. Hasta el año 2000 sólo se recogía aquellas demandas cuya apertura de pliegos se hubiera efectuado en el año de referencia.

#### Licitación oficial en obra civil

Demanda de obras de construcción de infraestructuras por parte de las administraciones públicas (central, autonómica y local). Desde el año 2001 se recoge la que ha aparecido en los boletines oficiales en el año de referencia. Hasta el año 2000 sólo se recogía aquellas demandas cuya apertura de pliegos se hubiera efectuado en el año de referencia.

**Rehabilitación protegida de vivienda**

Son actuaciones sobre viviendas ya existentes con el concurso de ayudas de la Administración estatal o autonómica.

**Rehabilitación de normativa autonómica**

Son las viviendas rehabilitadas sobre la base de los diferentes programas definidos y gestionados por la Comunidad Autónoma andaluza con la aportación de ayudas y subvenciones con cargo a los fondos públicos autonómicos.

**Rehabilitación de normativa estatal**

Son las viviendas rehabilitadas en función de los programas definidos por la Administración central, con financiación cualificada y subvenciones o subsidiaciones.

**Viviendas libres**

Son viviendas de nueva planta no acogidas a ningún régimen de protección oficial o ayudas de la Administración.

**Viviendas de promoción pública**

Son viviendas de nueva planta programadas, gestionadas y construidas directamente por la Administración con cargo a presupuestos propios.

**Viviendas de Protección Oficial (VPO)**

Engloba las viviendas definidas en los conceptos viviendas de promoción pública y viviendas protegidas.

**Viviendas protegidas**

Son viviendas de nueva planta, de promoción pública o privada, programadas por el Estado de conformidad con las comunidades autónomas y convenida su financiación con las entidades financieras. Se definen dos regímenes de promoción de VPO: régimen general y régimen especial. Las características de las viviendas de ambos regímenes y los requisitos de la población a la que se destinan se definen por medio de Real Decreto y difieren, fundamentalmente, en el nivel de protección, es decir, en las ayudas y las subvenciones.

## 8. Urbanismo, vivienda y construcción

### 8.1. Planeamiento urbanístico y usos del suelo urbano

#### 8.1.1. Planeamiento urbanístico general vigente según tipo de plan por provincia. Año 2004\*

|                                     | Almería | Cádiz   | Córdoba | Granada | Huelva  | Jaén    | Málaga    | Sevilla   | Andalucía        |
|-------------------------------------|---------|---------|---------|---------|---------|---------|-----------|-----------|------------------|
| <b>Plan general municipal</b>       |         |         |         |         |         |         |           |           |                  |
| Nº de municipios                    | 6       | 21      | 5       | 12      | 7       | 10      | 18        | 18        | <b>97</b>        |
| Superficie (km <sup>2</sup> )       | 869     | 4.504   | 2.361   | 877     | 1.194   | 3.215   | 2.897     | 3.577     | <b>19.495</b>    |
| Población                           | 298.590 | 979.995 | 412.857 | 368.541 | 201.310 | 340.688 | 1.072.225 | 1.160.133 | <b>4.834.339</b> |
| <b>Normas subsidiarias</b>          |         |         |         |         |         |         |           |           |                  |
| Nº de municipios                    | 41      | 20      | 55      | 113     | 50      | 66      | 44        | 78        | <b>467</b>       |
| Superficie (km <sup>2</sup> )       | 4731,48 | 2.721   | 10.247  | 9.646   | 6.956   | 8.018   | 3.252     | 9.798     | <b>55.370</b>    |
| Población                           | 188.923 | 118.780 | 326.523 | 411.381 | 237.907 | 275.169 | 176.909   | 549.981   | <b>2.285.573</b> |
| <b>Delimitación de suelo urbano</b> |         |         |         |         |         |         |           |           |                  |
| Nº de municipios                    | 52      | 1       | 10      | 17      | 10      | 19      | 5         | 9         | <b>123</b>       |
| Superficie (km <sup>2</sup> )       | 2.556   | 81,74   | 916     | 1.121   | 967     | 2.148   | 126       | 667       | <b>5.945</b>     |
| Población                           | 28.541  | 2988    | 17.274  | 22.185  | 11.879  | 25.126  | 4.278     | 17.489    | <b>126.772</b>   |
| <b>Sin planeamiento</b>             |         |         |         |         |         |         |           |           |                  |
| Nº de municipios                    | 3       | 2       | 5       | 26      | 12      | 2       | 33        | -         | <b>83</b>        |
| Superficie (km <sup>2</sup> )       | 540     | 135     | 246     | 983     | 1.031   | 102     | 1.033     | -         | <b>4.070</b>     |
| Población                           | 3.893   | 14.728  | 5.003   | 16.357  | 11.483  | 2.837   | 33.605    | -         | <b>87.906</b>    |

FUENTE: Consejería de Obras Públicas y Transportes

\*Planeamiento vigente a 31 de Diciembre de 2004.

## 8. Urbanismo, vivienda y construcción

### 8.1.2. Planeamiento urbanístico general vigente según tamaño de los municipios por provincia. Año 2004\* (número de municipios)

|                                     | Almería | Cádiz | Córdoba | Granada | Huelva | Jaén | Málaga | Sevilla | Andalucía  |
|-------------------------------------|---------|-------|---------|---------|--------|------|--------|---------|------------|
| <b>Plan general municipal</b>       |         |       |         |         |        |      |        |         |            |
| Menos de 5.001 hab                  | -       | 3     | -       | 6       | 2      | -    | 2      | 2       | <b>15</b>  |
| De 5.001 a 10.000 hab               | 3       | 1     | -       | -       | 1      | -    | 1      | 2       | <b>8</b>   |
| De 10.001 a 20.000 hab              | -       | 4     | 1       | 3       | 3      | 4    | 4      | 4       | <b>23</b>  |
| De 20.001 a 50.000 hab              | -       | 5     | 3       | 1       | -      | 4    | 8      | 7       | <b>28</b>  |
| Más de 50.000 hab                   | 3       | 8     | 1       | 2       | 1      | 2    | 3      | 3       | <b>23</b>  |
| <b>Normas subsidiarias</b>          |         |       |         |         |        |      |        |         |            |
| Menos de 5.001 hab                  | 28      | 8     | 33      | 89      | 34     | 46   | 38     | 35      | <b>311</b> |
| De 5.001 a 10.000 hab               | 7       | 8     | 14      | 15      | 8      | 16   | 3      | 25      | <b>96</b>  |
| De 10.001 a 20.000 hab              | 5       | 4     | 6       | 7       | 8      | 4    | 2      | 15      | <b>51</b>  |
| De 20.001 a 50.000 hab              | 1       | -     | 2       | 2       | -      | -    | 1      | 3       | <b>9</b>   |
| Más de 50.000 hab                   | -       | -     | -       | -       | -      | -    | -      | -       | <b>-</b>   |
| <b>Delimitación de suelo urbano</b> |         |       |         |         |        |      |        |         |            |
| Menos de 5.001 hab                  | 52      | 1     | 10      | 17      | 10     | 19   | 5      | 9       | <b>123</b> |
| De 5.001 a 10.000 hab               | -       | -     | -       | -       | -      | -    | -      | -       | <b>-</b>   |
| De 10.001 a 20.000 hab              | -       | -     | -       | -       | -      | -    | -      | -       | <b>-</b>   |
| De 20.001 a 50.000 hab              | -       | -     | -       | -       | -      | -    | -      | -       | <b>-</b>   |
| Más de 50.000 hab                   | -       | -     | -       | -       | -      | -    | -      | -       | <b>-</b>   |
| <b>Sin planeamiento</b>             |         |       |         |         |        |      |        |         |            |
| Menos de 5.001 hab                  | 3       | -     | 5       | 26      | 12     | 2    | 33     | -       | <b>81</b>  |
| De 5.001 a 10.000 hab               | -       | 2     | -       | -       | -      | -    | -      | -       | <b>2</b>   |
| De 10.001 a 20.000 hab              | -       | -     | -       | -       | -      | -    | -      | -       | <b>-</b>   |
| De 20.001 a 50.000 hab              | -       | -     | -       | -       | -      | -    | -      | -       | <b>-</b>   |
| Más de 50.000 hab                   | -       | -     | -       | -       | -      | -    | -      | -       | <b>-</b>   |

FUENTE: Consejería de Obras Públicas y Transportes

\*Planeamiento vigente a 31 de Diciembre de 2004.

### 8.1.3.G. Planeamiento urbanístico general vigente por municipio. Año 2004\*

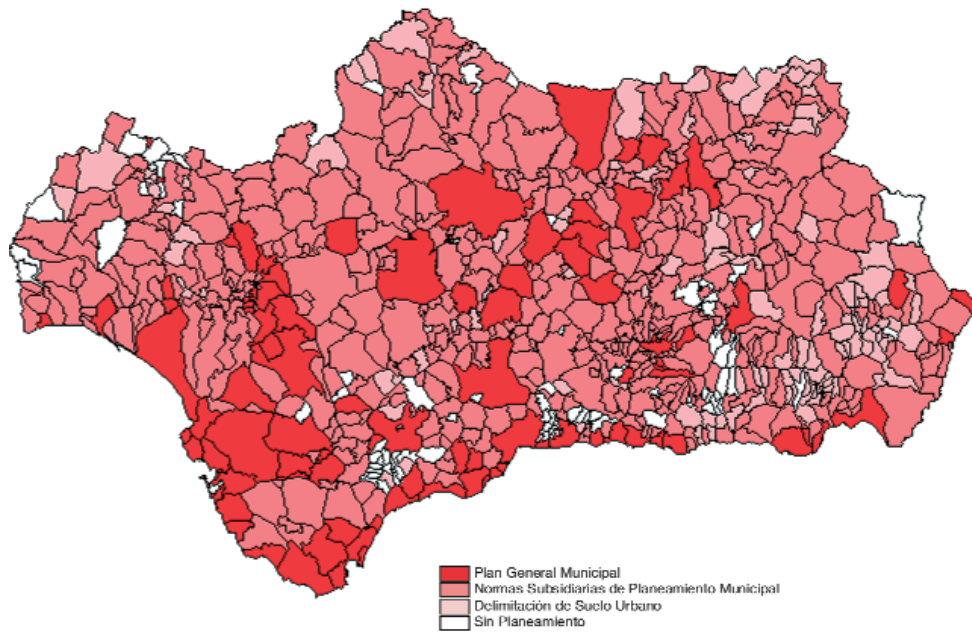

FUENTE: Consejería de Obras Públicas y Transportes

\*Planeamiento vigente a 31 de diciembre de 2004.

### 8.1.4.G. Evolución del planeamiento urbanístico general en Andalucía. Años 1981-2004 (número de municipios)

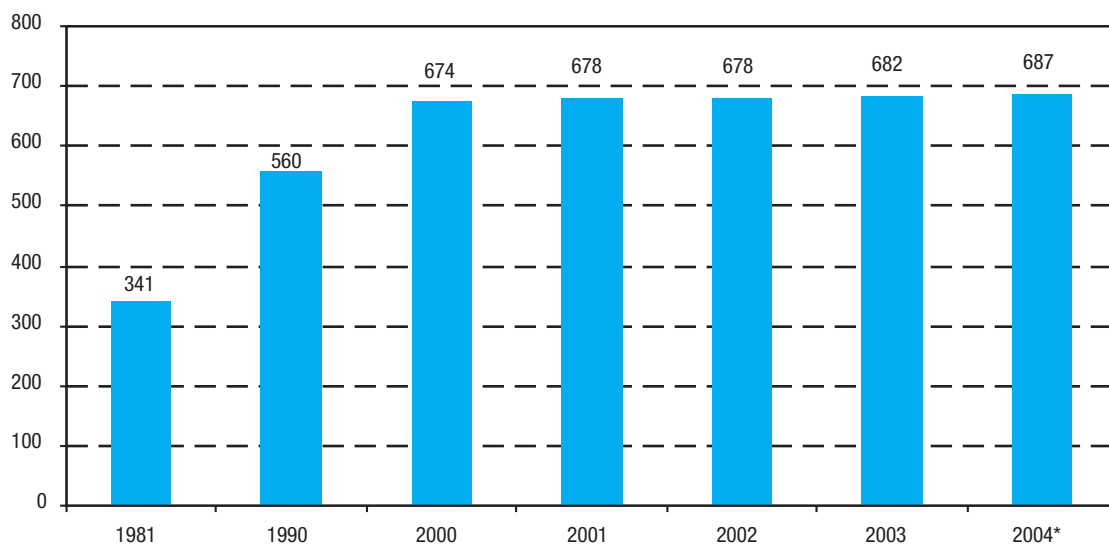

FUENTE: Consejería de Obras Públicas y Transportes

\*Planeamiento vigente a 31 de diciembre de 2004.

## 8. Urbanismo, vivienda y construcción

### 8.1.5. Superficies edificadas e infraestructuras según tipo por provincia. Año 1999

(ha)

|   | Almería         | Cádiz           | Córdoba         | Granada         | Huelva          | Jaén            | Málaga           | Sevilla          | Andalucía        |
|---|-----------------|-----------------|-----------------|-----------------|-----------------|-----------------|------------------|------------------|------------------|
| <b>Zonas urbanas</b>  | <b>5.327,93</b> | <b>6.656,73</b> | <b>6.612,69</b> | <b>7.600,29</b> | <b>5.564,97</b> | <b>6.405,80</b> | <b>6.823,64</b>  | <b>13.688,86</b> | <b>58.680,91</b> |
| Tejido urbano   | 5.327,93        | 6.656,73        | 6.612,69        | 7.600,29        | 5.564,97        | 6.405,80        | 6.823,64         | 13.688,86        | 58.680,91        |
| <b>Urbanizaciones agrícolas-residenciales y áreas recreativas</b>   | <b>1.689,76</b> | <b>8.796,32</b> | <b>5.062,53</b> | <b>2.592,34</b> | <b>1.941,17</b> | <b>1.225,42</b> | <b>12.884,60</b> | <b>8.566,80</b>  | <b>42.758,94</b> |
| Urbanizaciones residenciales  | 1.109,04        | 5.945,45        | 3.374,25        | 2.231,53        | 989,34          | 706,21          | 9.338,02         | 6.408,60         | 30.102,44        |
| Urbanizaciones agrícolas-residenciales                              | 297,79          | 1.419,79        | 1.405,22        | 184,70          | 148,57          | 395,21          | 1.660,89         | 812,98           | 6.325,16         |
| Zonas verdes urbanas  | 3,16            | 95,10           | 62,11           | 60,77           | 20,10           | 54,97           | 48,40            | 626,71           | 971,33           |
| Equipamiento deportivo y recreativo                                 | 279,76          | 1.335,98        | 220,96          | 115,33          | 783,16          | 69,03           | 1.837,28         | 718,51           | 5.360,00         |
| <b>Zonas industriales y comerciales e infraestructuras técnicas</b> | <b>2.453,38</b> | <b>4.680,23</b> | <b>3.440,96</b> | <b>1.832,39</b> | <b>2.133,09</b> | <b>2.501,92</b> | <b>3.104,49</b>  | <b>8.020,02</b>  | <b>28.166,48</b> |
| Zonas industriales y comerciales                                    | 1.759,44        | 3.141,66        | 2.710,94        | 1.348,04        | 1.797,23        | 2.163,42        | 2.161,85         | 5.679,02         | 20.761,60        |
| Autovías, autopistas y enlaces viarios                              | 261,95          | 133,49          | 441,05          | 265,89          | 103,18          | 222,75          | 367,94           | 647,19           | 2.443,45         |
| Complejos ferroviarios  | -               | 23,11           | 80,34           | 9,84            | 62,45           | -               | 44,07            | 197,24           | 417,06           |
| Zonas portuarias  | 152,27          | 728,55          | -               | 16,11           | 93,12           | -               | 185,04           | 266,51           | 1.441,59         |
| Aeropuertos   | 234,72          | 532,19          | 53,45           | 169,09          | 15,07           | 88,01           | 301,41           | 1.038,57         | 2.432,52         |
| Otras infraestructuras técnicas                                     | 44,99           | 121,24          | 155,17          | 23,41           | 62,04           | 27,73           | 44,18            | 191,49           | 670,26           |
| <b>Zonas mineras, vertederos y áreas en construcción</b>            | <b>3.348,84</b> | <b>3.251,51</b> | <b>3.884,17</b> | <b>2.917,94</b> | <b>7.880,27</b> | <b>2.465,96</b> | <b>5.136,59</b>  | <b>7.811,03</b>  | <b>36.696,33</b> |
| Zonas mineras   | 2.394,76        | 1.750,73        | 2.735,24        | 2.251,31        | 5.747,62        | 1.253,58        | 1.714,88         | 3.992,30         | 21.840,42        |
| Escombreras y vertederos  | 140,90          | 85,33           | 123,92          | 51,97           | 907,09          | 19,59           | 93,50            | 1.135,68         | 2.557,98         |
| Zonas en construcción   | 812,93          | 1.412,53        | 904,40          | 601,48          | 1.225,56        | 871,40          | 3.292,22         | 2.640,87         | 11.761,39        |
| Balsas de alpechín  | 0,25            | 2,91            | 120,61          | 13,18           | -               | 321,40          | 35,99            | 42,18            | 536,53           |

FUENTE: Consejería de Medio Ambiente

### 8.1.6. Anotaciones efectuadas en los registros de la propiedad por provincia. Año 2004

|   | Almería       | Cádiz <sup>a</sup> | Córdoba <sup>b</sup> | Granada       | Huelva        | Jaén          | Málaga         | Sevilla       | Andalucía      |
|---|---------------|--------------------|----------------------|---------------|---------------|---------------|----------------|---------------|----------------|
| <b>Fincas registradas por primera vez</b> | <b>2.733</b>  | <b>5.131</b>       | <b>2.774</b>         | <b>1.989</b>  | <b>2.609</b>  | <b>1.907</b>  | <b>13.716</b>  | <b>7.627</b>  | <b>38.486</b>  |
| Rústicas                                  | 1.709         | 189                | 521                  | 1.179         | 875           | 1.068         | 2.150          | 416           | 8.107          |
| Urbanas                                   | 1.024         | 4.942              | 2.253                | 810           | 1.734         | 839           | 11.566         | 7.211         | 30.379         |
| <b>Enajenación de inmuebles</b>           | <b>60.105</b> | <b>63.731</b>      | <b>41.619</b>        | <b>69.021</b> | <b>29.356</b> | <b>46.360</b> | <b>131.079</b> | <b>86.142</b> | <b>527.413</b> |
| Rústicas                                  | 14.411        | 15.848             | 11.433               | 16.139        | 4.297         | 16.627        | 10.161         | 11.264        | 100.180        |
| Urbanas                                   | 45.694        | 47.883             | 30.186               | 52.882        | 25.059        | 29.733        | 120.918        | 74.878        | 427.233        |
| <b>Derechos reales sobre inmuebles*</b>   | <b>655</b>    | <b>967</b>         | <b>1.383</b>         | <b>515</b>    | <b>379</b>    | <b>830</b>    | <b>871</b>     | <b>1.610</b>  | <b>7.210</b>   |

FUENTE: Colegio de Registradores de la Propiedad y Mercantiles de España

\*Excepto el de hipotecas.

### 8.1.7. Unidades urbanas y valor catastral por provincia. Año 2003

|  | Andalucía        | Almería | Cádiz   | Córdoba | Granada | Huelva  | Jaén    | Málaga  | Sevilla | España            |
|--|------------------|---------|---------|---------|---------|---------|---------|---------|---------|-------------------|
| Unidades urbanas                             | <b>4.772.354</b> | 398.485 | 605.914 | 471.931 | 629.081 | 323.203 | 428.859 | 988.660 | 926.221 | <b>28.749.288</b> |
| Valor catastral<br>(millones de euros)       | <b>149.621</b>   | 11.252  | 20.513  | 11.649  | 16.744  | 8.818   | 10.116  | 35.971  | 34.559  | <b>1.028.965</b>  |
| Valor catastral por unidad<br>urbana (euros) | <b>31.352</b>    | 28.236  | 33.854  | 24.684  | 26.616  | 27.284  | 23.588  | 36.383  | 37.312  | <b>35.791</b>     |

FUENTE: Ministerio de Economía y Hacienda. Catastro Inmobiliario Urbano. Estadísticas básicas por municipio

### 8.1.8. Número de parcelas catastrales urbanas según tipo por provincia. Año 2003

|   | Andalucía        | Almería        | Cádiz          | Córdoba        | Granada        | Huelva         | Jaén           | Málaga         | Sevilla        | España            |
|---|------------------|----------------|----------------|----------------|----------------|----------------|----------------|----------------|----------------|-------------------|
| <b>Solares</b>                            | <b>314.629</b>   | 31.287         | 32.559         | 24.861         | 51.418         | 18.671         | 40.142         | 54.895         | 60.796         | <b>2.258.878</b>  |
| <b>Parcelas edificadas</b>                | <b>1.883.135</b> | <b>179.618</b> | <b>212.765</b> | <b>202.659</b> | <b>258.931</b> | <b>145.746</b> | <b>217.542</b> | <b>274.197</b> | <b>391.677</b> | <b>9.849.527</b>  |
| Suelo y construcción<br>mismo propietario | <b>1.710.093</b> | 164.745        | 186.356        | 181.844        | 240.903        | 130.273        | 200.419        | 247.244        | 358.309        | <b>8.751.401</b>  |
| Copropiedad                               | <b>172.922</b>   | 14.873         | 26.339         | 20.810         | 18.027         | 15.470         | 17.123         | 26.916         | 33.364         | <b>1.096.139</b>  |
| Otras                                     | <b>120</b>       | -              | 70             | 5              | 1              | 3              | -              | 37             | 4              | <b>1.987</b>      |
| <b>Total</b>                              | <b>2.197.764</b> | <b>210.905</b> | <b>245.324</b> | <b>227.520</b> | <b>310.349</b> | <b>164.417</b> | <b>257.684</b> | <b>329.092</b> | <b>452.473</b> | <b>12.108.405</b> |

FUENTE: Ministerio de Economía y Hacienda. Catastro Inmobiliario Urbano. Estadística nacional de parcelas catastrales

## 8. Urbanismo, vivienda y construcción

### 8.1.9. Distribución de la superficie del suelo según tipo de parcela por provincia. Año 2003

|                                       | Andalucía        | Almería        | Cádiz          | Córdoba        | Granada        | Huelva         | Jaén           | Málaga         | Sevilla        | España           |
|---------------------------------------|------------------|----------------|----------------|----------------|----------------|----------------|----------------|----------------|----------------|------------------|
| <b>Solares</b>                        |                  |                |                |                |                |                |                |                |                |                  |
| Superficie (miles de m <sup>2</sup> ) | <b>652.415</b>   | 65.599         | 86.005         | 30.613         | 75.291         | 43.680         | 38.618         | 214.683        | 97.926         | <b>3.600.414</b> |
| Porcentaje                            | <b>38,71</b>     | 52,10          | 33,90          | 24,30          | 35,90          | 36,90          | 26,80          | 51,60          | 33,60          | <b>38,90</b>     |
| <b>Parcelas edificadas</b>            |                  |                |                |                |                |                |                |                |                |                  |
| Superficie (miles de m <sup>2</sup> ) | <b>1.032.906</b> | 60.199         | 167.917        | 95.126         | 134.316        | 74.844         | 105.342        | 201.664        | 193.498        | <b>5.649.853</b> |
| Porcentaje                            | <b>61,29</b>     | 47,90          | 66,10          | 75,70          | 64,10          | 63,10          | 73,20          | 48,40          | 66,40          | <b>61,10</b>     |
| <b>Total</b>                          |                  |                |                |                |                |                |                |                |                |                  |
| Superficie (miles de m <sup>2</sup> ) | <b>1.685.323</b> | <b>125.799</b> | <b>253.922</b> | <b>125.739</b> | <b>209.607</b> | <b>118.524</b> | <b>143.960</b> | <b>416.348</b> | <b>291.424</b> | <b>9.250.267</b> |
| Porcentaje                            | <b>100,00</b>    | <b>100,00</b>  | <b>100,00</b>  | <b>100,00</b>  | <b>100,00</b>  | <b>100,00</b>  | <b>100,00</b>  | <b>100,00</b>  | <b>100,00</b>  | <b>100,00</b>    |

FUENTE: Ministerio de Economía y Hacienda. Catastro Inmobiliario Urbano. Estadística nacional de parcelas catastrales

### 8.1.10. Solares según la superficie del suelo por provincia. Año 2003

|                                     | Andalucía      | Almería       | Cádiz         | Córdoba       | Granada       | Huelva        | Jaén          | Málaga        | Sevilla       | España           |
|-------------------------------------|----------------|---------------|---------------|---------------|---------------|---------------|---------------|---------------|---------------|------------------|
| Entre 0 y 100 m <sup>2</sup>        | <b>32.745</b>  | 4.097         | 3.186         | 2.818         | 4.821         | 1.993         | 4.678         | 3.732         | 7.420         | <b>286.665</b>   |
| Entre 100 y 500 m <sup>2</sup>      | <b>156.770</b> | 13.656        | 12.979        | 12.376        | 25.263        | 10.467        | 24.341        | 22.417        | 35.271        | <b>928.697</b>   |
| Entre 500 y 1.000 m <sup>2</sup>    | <b>47.439</b>  | 5.595         | 6.159         | 3.269         | 8.997         | 2.632         | 4.217         | 10.320        | 6.250         | <b>464.256</b>   |
| Entre 1.000 y 10.000 m <sup>2</sup> | <b>68.698</b>  | 7.023         | 9.116         | 5.961         | 11.311        | 3.069         | 6.375         | 15.600        | 10.243        | <b>532.492</b>   |
| Más de 10.000 m <sup>2</sup>        | <b>8.977</b>   | 916           | 1.119         | 437           | 1.026         | 510           | 531           | 2.826         | 1.612         | <b>46.768</b>    |
| <b>Total</b>                        | <b>314.629</b> | <b>31.287</b> | <b>32.559</b> | <b>24.861</b> | <b>51.418</b> | <b>18.671</b> | <b>40.142</b> | <b>54.895</b> | <b>60.796</b> | <b>2.258.878</b> |

FUENTE: Ministerio de Economía y Hacienda. Catastro Inmobiliario Urbano. Estadística nacional de parcelas catastrales

### 8.1.11. Parcelas edificadas según la superficie del suelo por provincia. Año 2003

|                                     | Andalucía        | Almería        | Cádiz          | Córdoba        | Granada        | Huelva         | Jaén           | Málaga         | Sevilla        | España           |
|-------------------------------------|------------------|----------------|----------------|----------------|----------------|----------------|----------------|----------------|----------------|------------------|
| Entre 0 y 100 m <sup>2</sup>        | <b>647.079</b>   | 67.702         | 69.139         | 64.648         | 95.511         | 39.836         | 87.139         | 106.836        | 116.268        | <b>3.152.939</b> |
| Entre 100 y 500 m <sup>2</sup>      | <b>1.004.512</b> | 96.173         | 106.061        | 114.259        | 135.299        | 89.722         | 114.861        | 119.659        | 228.478        | <b>5.075.863</b> |
| Entre 500 y 1.000 m <sup>2</sup>    | <b>118.083</b>   | 9.484          | 17.783         | 10.665         | 16.794         | 9.654          | 7.870          | 23.696         | 22.137         | <b>885.073</b>   |
| Entre 1.000 y 10.000 m <sup>2</sup> | <b>106.883</b>   | 5.766          | 18.691         | 12.488         | 10.754         | 6.131          | 7.190          | 22.565         | 23.298         | <b>696.749</b>   |
| Más de 10.000 m <sup>2</sup>        | <b>6.578</b>     | 493            | 1.091          | 599            | 573            | 403            | 482            | 1.441          | 1.496          | <b>38.903</b>    |
| <b>Total</b>                        | <b>1.883.135</b> | <b>179.618</b> | <b>212.765</b> | <b>202.659</b> | <b>258.931</b> | <b>145.746</b> | <b>217.542</b> | <b>274.197</b> | <b>391.677</b> | <b>9.849.527</b> |

FUENTE: Ministerio de Economía y Hacienda. Catastro Inmobiliario Urbano. Estadística nacional de parcelas catastrales



### 8.1.12. Actuaciones de suelo según ámbito por provincia. Año 2004\*

(número de viviendas)

|                            | Almería  | Cádiz      | Córdoba    | Granada    | Huelva     | Jaén      | Málaga   | Sevilla      | Andalucía    |
|----------------------------|----------|------------|------------|------------|------------|-----------|----------|--------------|--------------|
| Ámbito territorial primero | -        | 418        | -          | 140        | 38         | -         | -        | 1.912        | <b>2.508</b> |
| Ámbito territorial segundo | -        | -          | 131        | 24         | 70         | 74        | -        | -            | <b>299</b>   |
| <b>Total</b>               | <b>-</b> | <b>418</b> | <b>131</b> | <b>164</b> | <b>108</b> | <b>74</b> | <b>-</b> | <b>1.912</b> | <b>2.807</b> |

FUENTE: Consejería de Obras Públicas y Transportes

\*El Decreto 149/2003, de 10 de junio, por el que se aprueban y regulan las actuaciones del Plan Andaluz de Vivienda y Suelo 2003-2007 contempla dos ámbitos territoriales. En el primero se incluyen los municipios de mayor dimensión demográfica, grado de necesidad de vivienda y mayor dinamismo económico y de población; en el segundo están el resto de los municipios no incluidos en el primero.

### 8.1.13. Actuaciones de suelo según tipo de promotor por provincia. Año 2004

(número de viviendas)

|                 | Almería  | Cádiz      | Córdoba    | Granada    | Huelva     | Jaén      | Málaga   | Sevilla      | Andalucía    |
|-----------------|----------|------------|------------|------------|------------|-----------|----------|--------------|--------------|
| <b>Privados</b> | -        | -          | -          | -          | -          | -         | -        | 350          | <b>350</b>   |
| <b>Públicos</b> | -        | <b>418</b> | <b>131</b> | <b>164</b> | <b>108</b> | <b>74</b> | -        | <b>1.562</b> | <b>2.457</b> |
| EPESA*          | -        | -          | 131        | -          | 108        | 74        | -        | -            | <b>313</b>   |
| Resto           | -        | 418        | -          | 164        | -          | -         | -        | 1.562        | <b>2.144</b> |
| <b>Total</b>    | <b>-</b> | <b>418</b> | <b>131</b> | <b>164</b> | <b>108</b> | <b>74</b> | <b>-</b> | <b>1.912</b> | <b>2.807</b> |

FUENTE: Consejería de Obras Públicas y Transportes

\*Empresa Pública del Suelo de Andalucía.

## 8. Urbanismo, vivienda y construcción

### 8.2. Viviendas, edificios y locales

#### 8.2.1. Hogares según número de miembros por provincia. Año 2001

|                   | Andalucía        | Almería        | Cádiz          | Córdoba        | Granada        | Huelva         | Jaén           | Málaga         | Sevilla        | España            |
|-------------------|------------------|----------------|----------------|----------------|----------------|----------------|----------------|----------------|----------------|-------------------|
| 1 persona         | <b>444.390</b>   | 33.505         | 54.923         | 44.583         | 60.495         | 27.158         | 41.270         | 88.239         | 94.217         | <b>2.876.572</b>  |
| 2 personas        | <b>551.618</b>   | 40.303         | 70.891         | 62.681         | 66.349         | 33.583         | 54.059         | 102.958        | 120.794        | <b>3.582.177</b>  |
| 3 personas        | <b>477.622</b>   | 34.468         | 70.709         | 50.795         | 52.679         | 30.360         | 41.042         | 84.055         | 113.514        | <b>3.004.375</b>  |
| 4 personas        | <b>573.254</b>   | 40.478         | 87.096         | 60.664         | 63.008         | 36.342         | 51.174         | 96.824         | 137.668        | <b>3.048.274</b>  |
| 5 personas        | <b>244.544</b>   | 17.342         | 40.343         | 23.594         | 26.573         | 15.606         | 20.639         | 41.193         | 59.254         | <b>1.099.963</b>  |
| 6 personas        | <b>81.973</b>    | 6.010          | 14.552         | 7.655          | 8.431          | 5.244          | 6.322          | 13.889         | 19.870         | <b>366.248</b>    |
| 7 personas        | <b>26.793</b>    | 2.190          | 5.112          | 2.318          | 2.492          | 1.685          | 1.828          | 4.593          | 6.575          | <b>120.310</b>    |
| 8 personas        | <b>9.989</b>     | 980            | 1.912          | 822            | 948            | 592            | 663            | 1.757          | 2.315          | <b>47.874</b>     |
| 9 personas        | <b>3.712</b>     | 416            | 827            | 291            | 321            | 212            | 238            | 661            | 746            | <b>19.871</b>     |
| 10 o más personas | <b>3.284</b>     | 478            | 673            | 258            | 261            | 169            | 196            | 597            | 652            | <b>21.505</b>     |
| <b>Total</b>      | <b>2.417.179</b> | <b>176.170</b> | <b>347.038</b> | <b>253.661</b> | <b>281.557</b> | <b>150.951</b> | <b>217.431</b> | <b>434.766</b> | <b>555.605</b> | <b>14.187.169</b> |

FUENTE: INE. Censos de población y viviendas 2001

#### 8.2.2. Hogares según régimen de tenencia de la vivienda por provincia. Año 2001

|                                    | Andalucía        | Almería        | Cádiz          | Córdoba        | Granada        | Huelva         | Jaén           | Málaga         | Sevilla        | España            |
|------------------------------------|------------------|----------------|----------------|----------------|----------------|----------------|----------------|----------------|----------------|-------------------|
| <b>En propiedad</b>                |                  |                |                |                |                |                |                |                |                |                   |
| Por compra                         |                  |                |                |                |                |                |                |                |                |                   |
| Pagada                             | <b>1.291.411</b> | 91.492         | 168.279        | 143.720        | 159.200        | 74.546         | 132.365        | 235.878        | 285.931        | <b>7.198.009</b>  |
| Con pagos pendientes               | <b>535.364</b>   | 40.954         | 86.678         | 53.043         | 50.753         | 32.631         | 34.847         | 98.021         | 138.437        | <b>3.237.344</b>  |
| Por herencia o donación            | <b>171.332</b>   | 11.366         | 18.580         | 19.587         | 20.409         | 17.966         | 19.812         | 25.123         | 38.489         | <b>1.220.220</b>  |
| <b>Cedida gratis o bajo precio</b> | <b>91.418</b>    | 9.962          | 10.613         | 11.133         | 12.032         | 7.658          | 10.274         | 12.314         | 17.432         | <b>376.284</b>    |
| <b>En alquiler</b>                 | <b>222.252</b>   | 15.895         | 47.437         | 17.533         | 26.164         | 11.267         | 13.219         | 47.458         | 43.279         | <b>1.614.661</b>  |
| <b>Otra forma</b>                  | <b>105.402</b>   | 6.501          | 15.451         | 8.645          | 12.999         | 6.883          | 6.914          | 15.972         | 32.037         | <b>540.651</b>    |
| <b>Total</b>                       | <b>2.417.179</b> | <b>176.170</b> | <b>347.038</b> | <b>253.661</b> | <b>281.557</b> | <b>150.951</b> | <b>217.431</b> | <b>434.766</b> | <b>555.605</b> | <b>14.187.169</b> |

FUENTE: INE. Censos de población y viviendas 2001

### 8.2.3. Hogares según año de llegada a la vivienda por provincia. Año 2001

|                   | Andalucía        | Almería        | Cádiz          | Córdoba        | Granada        | Huelva         | Jaén           | Málaga         | Sevilla        | España            |
|-------------------|------------------|----------------|----------------|----------------|----------------|----------------|----------------|----------------|----------------|-------------------|
| En 2001           | <b>156.727</b>   | 14.465         | 22.888         | 14.498         | 17.146         | 9.286          | 11.075         | 33.586         | 33.783         | <b>884.419</b>    |
| En 2000           | <b>129.468</b>   | 10.779         | 19.548         | 12.024         | 14.388         | 7.607          | 9.812          | 25.825         | 29.485         | <b>753.056</b>    |
| En 1999           | <b>142.820</b>   | 10.982         | 22.561         | 13.381         | 15.847         | 8.762          | 10.832         | 28.937         | 31.518         | <b>831.644</b>    |
| En 1998           | <b>121.357</b>   | 8.804          | 18.458         | 11.949         | 13.743         | 7.552          | 9.649          | 23.992         | 27.210         | <b>709.343</b>    |
| En 1997           | <b>95.782</b>    | 7.120          | 14.186         | 9.519          | 10.615         | 5.463          | 7.839          | 18.806         | 22.234         | <b>568.886</b>    |
| En 1996           | <b>89.476</b>    | 7.017          | 12.945         | 8.913          | 10.772         | 5.102          | 7.412          | 16.873         | 20.442         | <b>509.476</b>    |
| Entre 1991 y 1995 | <b>315.886</b>   | 24.141         | 42.968         | 34.606         | 36.814         | 18.459         | 30.365         | 57.030         | 71.503         | <b>1.710.528</b>  |
| Entre 1981 y 1990 | <b>559.490</b>   | 40.635         | 78.235         | 61.477         | 67.417         | 32.746         | 52.598         | 102.154        | 124.228        | <b>2.971.672</b>  |
| Entre 1971 y 1980 | <b>448.037</b>   | 27.877         | 67.523         | 45.930         | 51.414         | 26.640         | 38.436         | 78.485         | 111.732        | <b>2.682.803</b>  |
| Entre 1961 y 1970 | <b>207.478</b>   | 12.946         | 27.749         | 23.739         | 24.790         | 13.276         | 21.603         | 29.904         | 53.471         | <b>1.381.097</b>  |
| Entre 1941 y 1960 | <b>115.486</b>   | 8.054          | 16.021         | 13.708         | 14.276         | 11.160         | 13.667         | 14.763         | 23.837         | <b>840.145</b>    |
| Antes de 1941     | <b>35.172</b>    | 3.350          | 3.956          | 3.917          | 4.335          | 4.898          | 4.143          | 4.411          | 6.162          | <b>344.100</b>    |
| <b>Total</b>      | <b>2.417.179</b> | <b>176.170</b> | <b>347.038</b> | <b>253.661</b> | <b>281.557</b> | <b>150.951</b> | <b>217.431</b> | <b>434.766</b> | <b>555.605</b> | <b>14.187.169</b> |

FUENTE: INE. Censos de población y viviendas 2001

### 8.2.4. Viviendas principales según superficie útil por provincia. Año 2001

|                             | Andalucía        | Almería        | Cádiz          | Córdoba        | Granada        | Huelva         | Jaén           | Málaga         | Sevilla        | España            |
|-----------------------------|------------------|----------------|----------------|----------------|----------------|----------------|----------------|----------------|----------------|-------------------|
| Hasta 30 m <sup>2</sup>     | <b>13.178</b>    | 1.284          | 4.314          | 769            | 913            | 360            | 529            | 2.934          | 2.075          | <b>55.797</b>     |
| De 31 a 45 m <sup>2</sup>   | <b>77.434</b>    | 3.733          | 17.085         | 5.622          | 5.778          | 2.928          | 4.372          | 17.261         | 20.655         | <b>427.630</b>    |
| De 46 a 60 m <sup>2</sup>   | <b>227.417</b>   | 11.307         | 45.833         | 26.651         | 19.279         | 13.543         | 13.111         | 39.808         | 57.885         | <b>1.527.792</b>  |
| De 61 a 75 m <sup>2</sup>   | <b>451.038</b>   | 21.533         | 87.032         | 46.353         | 35.694         | 30.416         | 24.616         | 88.315         | 117.079        | <b>2.652.889</b>  |
| De 76 a 90 m <sup>2</sup>   | <b>712.814</b>   | 63.227         | 92.485         | 73.909         | 84.002         | 45.319         | 74.256         | 129.982        | 149.634        | <b>4.162.623</b>  |
| De 91 a 105 m <sup>2</sup>  | <b>398.666</b>   | 31.857         | 47.328         | 42.282         | 52.524         | 26.191         | 39.400         | 72.445         | 86.639         | <b>2.276.807</b>  |
| De 106 a 120 m <sup>2</sup> | <b>229.954</b>   | 19.197         | 23.339         | 24.825         | 34.518         | 14.996         | 27.613         | 36.098         | 49.368         | <b>1.315.680</b>  |
| De 121 a 150 m <sup>2</sup> | <b>164.726</b>   | 12.744         | 16.469         | 17.541         | 25.190         | 9.513          | 18.582         | 25.466         | 39.221         | <b>919.379</b>    |
| De 151 a 180 m <sup>2</sup> | <b>65.272</b>    | 4.716          | 6.135          | 7.106          | 10.850         | 3.648          | 7.243          | 9.957          | 15.617         | <b>363.975</b>    |
| Más de 180 m <sup>2</sup>   | <b>74.644</b>    | 5.681          | 6.994          | 8.525          | 11.968         | 4.031          | 7.685          | 12.457         | 17.303         | <b>481.454</b>    |
| <b>Total</b>                | <b>2.415.143</b> | <b>175.279</b> | <b>347.014</b> | <b>253.583</b> | <b>280.716</b> | <b>150.945</b> | <b>217.407</b> | <b>434.723</b> | <b>555.476</b> | <b>14.184.026</b> |

FUENTE: INE. Censos de población y viviendas 2001

## 8. Urbanismo, vivienda y construcción

### 8.2.5. Viviendas principales según el número de habitaciones por provincia. Año 2001

|                       | Andalucía        | Almería        | Cádiz          | Córdoba        | Granada        | Huelva         | Jaén           | Málaga         | Sevilla        | España            |
|-----------------------|------------------|----------------|----------------|----------------|----------------|----------------|----------------|----------------|----------------|-------------------|
| 1 habitación          | <b>12.162</b>    | 1.233          | 1.877          | 656            | 626            | 625            | 336            | 4.540          | 2.269          | <b>76.748</b>     |
| 2 habitaciones        | <b>54.620</b>    | 2.399          | 9.995          | 4.945          | 2.895          | 4.448          | 1.913          | 14.039         | 13.986         | <b>345.659</b>    |
| 3 habitaciones        | <b>205.967</b>   | 7.630          | 34.449         | 21.905         | 12.383         | 18.915         | 9.103          | 46.552         | 55.030         | <b>1.360.526</b>  |
| 4 habitaciones        | <b>459.705</b>   | 24.070         | 72.113         | 49.458         | 46.273         | 30.706         | 34.329         | 91.722         | 111.034        | <b>2.838.126</b>  |
| 5 habitaciones        | <b>930.029</b>   | 66.667         | 141.599        | 98.326         | 106.369        | 55.888         | 82.654         | 170.446        | 208.080        | <b>5.412.590</b>  |
| 6 habitaciones        | <b>499.306</b>   | 49.415         | 60.538         | 51.469         | 67.287         | 29.633         | 56.092         | 73.185         | 111.687        | <b>2.811.490</b>  |
| 7 habitaciones        | <b>138.700</b>   | 12.402         | 14.884         | 14.731         | 22.944         | 6.708          | 17.997         | 18.889         | 30.145         | <b>742.775</b>    |
| 8 habitaciones        | <b>61.045</b>    | 5.696          | 6.121          | 6.398          | 11.300         | 2.282          | 8.356          | 8.457          | 12.435         | <b>321.420</b>    |
| 9 habitaciones        | <b>24.986</b>    | 2.435          | 2.609          | 2.516          | 4.799          | 939            | 3.235          | 3.337          | 5.116          | <b>131.332</b>    |
| 10 o más habitaciones | <b>28.623</b>    | 3.332          | 2.829          | 3.179          | 5.840          | 801            | 3.392          | 3.556          | 5.694          | <b>143.360</b>    |
| <b>Total</b>          | <b>2.415.143</b> | <b>175.279</b> | <b>347.014</b> | <b>253.583</b> | <b>280.716</b> | <b>150.945</b> | <b>217.407</b> | <b>434.723</b> | <b>555.476</b> | <b>14.184.026</b> |

FUENTE: INE. Censos de población y viviendas 2001

### 8.2.6. Edificios destinados principalmente a viviendas según el número de plantas sobre rasante y disponibilidad de ascensor por provincia. Año 2001

|                  | Andalucía      | Almería | Cádiz   | Córdoba | Granada | Huelva | Jaén    | Málaga  | Sevilla | España           |
|------------------|----------------|---------|---------|---------|---------|--------|---------|---------|---------|------------------|
| <b>1 planta</b>  |                |         |         |         |         |        |         |         |         |                  |
| Nº de edificios  | <b>666.955</b> | 67.597  | 105.118 | 67.975  | 67.933  | 79.824 | 39.933  | 98.500  | 140.075 | <b>3.523.104</b> |
| Con ascensor (%) | -              | -       | -       | -       | -       | -      | -       | -       | -       | -                |
| <b>2 plantas</b> |                |         |         |         |         |        |         |         |         |                  |
| Nº de edificios  | <b>865.731</b> | 74.724  | 87.029  | 92.251  | 133.162 | 39.782 | 116.376 | 134.480 | 187.927 | <b>3.638.230</b> |
| Con ascensor (%) | <b>0,71</b>    | 1,04    | 0,97    | 1,03    | 0,43    | 0,30   | 0,54    | 0,83    | 0,61    | <b>0,74</b>      |
| <b>3 plantas</b> |                |         |         |         |         |        |         |         |         |                  |
| Nº de edificios  | <b>131.865</b> | 12.241  | 12.745  | 12.976  | 27.113  | 4.151  | 23.976  | 22.966  | 15.697  | <b>705.343</b>   |
| Con ascensor (%) | <b>3,85</b>    | 3,19    | 4,94    | 3,80    | 1,97    | 3,42   | 2,72    | 6,23    | 5,14    | <b>4,04</b>      |
| <b>4 plantas</b> |                |         |         |         |         |        |         |         |         |                  |
| Nº de edificios  | <b>46.242</b>  | 3.309   | 7.249   | 4.955   | 5.343   | 2.668  | 5.238   | 7.264   | 10.216  | <b>257.732</b>   |
| Con ascensor (%) | <b>21,11</b>   | 21,85   | 17,86   | 18,87   | 19,03   | 18,63  | 24,00   | 32,01   | 16,75   | <b>22,35</b>     |
| <b>5 plantas</b> |                |         |         |         |         |        |         |         |         |                  |
| Nº de edificios  | <b>24.651</b>  | 1.526   | 4.282   | 2.245   | 2.225   | 1.483  | 1.966   | 4.894   | 6.030   | <b>214.000</b>   |
| Con ascensor (%) | <b>39,68</b>   | 54,78   | 31,48   | 36,35   | 47,28   | 43,56  | 58,49   | 50,74   | 24,05   | <b>36,11</b>     |
| <b>6 plantas</b> |                |         |         |         |         |        |         |         |         |                  |
| Nº de edificios  | <b>9.421</b>   | 790     | 1.025   | 719     | 1.542   | 518    | 784     | 2.623   | 1.420   | <b>118.008</b>   |
| Con ascensor (%) | <b>74,88</b>   | 58,86   | 68,68   | 76,77   | 79,44   | 80,89  | 86,35   | 76,25   | 71,27   | <b>56,40</b>     |
| <b>7 plantas</b> |                |         |         |         |         |        |         |         |         |                  |
| Nº de edificios  | <b>5.303</b>   | 286     | 516     | 447     | 861     | 315    | 316     | 1.639   | 923     | <b>58.917</b>    |
| Con ascensor (%) | <b>93,31</b>   | 90,56   | 93,02   | 95,75   | 93,96   | 93,02  | 92,72   | 92,86   | 93,61   | <b>85,37</b>     |

CONTINÚA →

## 8.2.6. Edificios destinados principalmente a viviendas según el número de plantas sobre rasante y disponibilidad de ascensor por provincia. Año 2001

CONTINUACIÓN

|                            | Andalucía | Almería | Cádiz   | Córdoba | Granada | Huelva  | Jaén    | Málaga  | Sevilla | España    |
|----------------------------|-----------|---------|---------|---------|---------|---------|---------|---------|---------|-----------|
| <b>8 plantas</b>           |           |         |         |         |         |         |         |         |         |           |
| Nº de edificios            | 6.193     | 319     | 774     | 447     | 767     | 484     | 389     | 1.687   | 1.326   | 60.491    |
| Con ascensor (%)           | 95,25     | 96,55   | 88,50   | 96,64   | 95,96   | 94,42   | 97,69   | 96,56   | 95,93   | 95,79     |
| <b>9 plantas</b>           |           |         |         |         |         |         |         |         |         |           |
| Nº de edificios            | 1.097     | 86      | 214     | 52      | 83      | 49      | 49      | 363     | 201     | 10.149    |
| Con ascensor (%)           | 98,18     | 98,84   | 97,66   | 96,15   | 96,39   | 97,96   | 97,96   | 99,17   | 98,01   | 98,51     |
| <b>De 10 o más plantas</b> |           |         |         |         |         |         |         |         |         |           |
| Nº de edificios            | 4.860     | 365     | 754     | 13      | 424     | 175     | 189     | 1.872   | 1.068   | 37.901    |
| Con ascensor (%)           | 97,67     | 98,08   | 95,89   | 100,00  | 98,58   | 92,57   | 96,83   | 98,93   | 97,19   | 97,48     |
| <b>Total</b>               |           |         |         |         |         |         |         |         |         |           |
| Nº de edificios            | 1.762.318 | 161.243 | 219.706 | 182.080 | 239.453 | 129.449 | 189.216 | 276.288 | 364.883 | 8.623.875 |
| Con ascensor (%)           | 3,09      | 2,61    | 3,15    | 2,57    | 2,69    | 2,15    | 2,78    | 5,33    | 2,60    | 4,78      |

FUENTE: INE. Censos de población y viviendas 2001

## 8.2.7. Edificios destinados principalmente a viviendas según la época de construcción por provincia. Año 2001

|               | Andalucía        | Almería        | Cádiz          | Córdoba        | Granada        | Huelva         | Jaén           | Málaga         | Sevilla        | España           |
|---------------|------------------|----------------|----------------|----------------|----------------|----------------|----------------|----------------|----------------|------------------|
| Antes de 1900 | 107.360          | 18.036         | 8.873          | 11.970         | 18.694         | 13.132         | 11.788         | 11.925         | 12.942         | 901.299          |
| 1900-1920     | 61.072           | 5.195          | 4.440          | 7.708          | 10.135         | 7.936          | 9.787          | 6.980          | 8.891          | 426.872          |
| 1921-1940     | 79.399           | 5.697          | 6.075          | 10.539         | 12.718         | 8.627          | 12.345         | 9.798          | 13.600         | 497.039          |
| 1941-1950     | 97.612           | 7.068          | 9.422          | 12.635         | 14.317         | 7.925          | 15.655         | 13.026         | 17.564         | 539.425          |
| 1951-1960     | 171.786          | 12.147         | 19.096         | 22.379         | 23.606         | 14.567         | 25.188         | 21.610         | 33.193         | 886.544          |
| 1961-1970     | 237.296          | 20.006         | 30.756         | 22.131         | 31.956         | 14.441         | 27.339         | 34.846         | 55.821         | 1.090.319        |
| 1971-1980     | 323.409          | 29.177         | 44.390         | 29.066         | 38.915         | 22.005         | 29.026         | 56.719         | 74.111         | 1.504.984        |
| 1981-1990     | 340.222          | 33.176         | 44.573         | 31.933         | 43.573         | 18.289         | 30.891         | 67.362         | 70.425         | 1.360.191        |
| 1991          | 31.338           | 2.602          | 4.812          | 3.400          | 3.760          | 1.868          | 2.801          | 4.824          | 7.271          | 127.295          |
| 1992          | 30.806           | 2.835          | 4.547          | 2.891          | 3.900          | 1.805          | 2.549          | 4.459          | 7.820          | 123.833          |
| 1993          | 25.071           | 2.356          | 3.944          | 2.799          | 3.327          | 1.413          | 2.213          | 3.523          | 5.496          | 107.588          |
| 1994          | 27.198           | 2.352          | 4.395          | 2.501          | 3.697          | 1.561          | 2.448          | 3.729          | 6.515          | 111.534          |
| 1995          | 27.716           | 2.955          | 3.594          | 2.794          | 3.786          | 1.740          | 2.100          | 3.947          | 6.800          | 106.165          |
| 1996          | 30.368           | 2.653          | 4.994          | 2.988          | 4.122          | 2.083          | 2.125          | 4.562          | 6.841          | 123.339          |
| 1997          | 27.528           | 2.336          | 4.105          | 2.529          | 3.538          | 1.984          | 2.245          | 4.298          | 6.493          | 123.596          |
| 1998          | 33.717           | 2.669          | 5.569          | 3.171          | 4.560          | 2.516          | 2.453          | 5.130          | 7.649          | 138.904          |
| 1999          | 34.694           | 3.007          | 5.587          | 3.363          | 4.784          | 2.186          | 2.551          | 5.398          | 7.818          | 144.622          |
| 2000          | 35.244           | 3.182          | 5.371          | 3.426          | 4.478          | 2.488          | 2.854          | 6.119          | 7.326          | 146.381          |
| 2001          | 40.482           | 3.794          | 5.163          | 3.857          | 5.587          | 2.883          | 2.858          | 8.033          | 8.307          | 163.945          |
| <b>Total</b>  | <b>1.762.318</b> | <b>161.243</b> | <b>219.706</b> | <b>182.080</b> | <b>239.453</b> | <b>129.449</b> | <b>189.216</b> | <b>276.288</b> | <b>364.883</b> | <b>8.623.875</b> |

FUENTE: INE. Censos de población y viviendas 2001

## 8. Urbanismo, vivienda y construcción

### 8.2.8. Edificios destinados principalmente a viviendas según estado del mismo por provincia. Año 2001

|              | Andalucía        | Almería        | Cádiz          | Córdoba        | Granada        | Huelva         | Jaén           | Málaga         | Sevilla        | España           |
|--------------|------------------|----------------|----------------|----------------|----------------|----------------|----------------|----------------|----------------|------------------|
| Ruinoso      | <b>17.312</b>    | 2.418          | 2.077          | 1.580          | 3.168          | 1.058          | 2.160          | 2.240          | 2.611          | <b>94.794</b>    |
| Malo         | <b>30.509</b>    | 3.843          | 3.376          | 2.974          | 6.429          | 1.765          | 3.921          | 4.127          | 4.074          | <b>173.981</b>   |
| Deficiente   | <b>127.255</b>   | 16.210         | 14.640         | 12.116         | 23.833         | 8.078          | 16.581         | 17.806         | 17.991         | <b>681.636</b>   |
| Bueno        | <b>1.587.242</b> | 138.772        | 199.613        | 165.410        | 206.023        | 118.548        | 166.554        | 252.115        | 340.207        | <b>7.673.464</b> |
| <b>Total</b> | <b>1.762.318</b> | <b>161.243</b> | <b>219.706</b> | <b>182.080</b> | <b>239.453</b> | <b>129.449</b> | <b>189.216</b> | <b>276.288</b> | <b>364.883</b> | <b>8.623.875</b> |

FUENTE: INE. Censos de población y viviendas 2001

### 8.2.9. Edificios destinados principalmente a viviendas según las instalaciones y servicios que poseen por provincia. Año 2001 (porcentaje sobre el total de cada ámbito geográfico)

|                                       | Andalucía        | Almería        | Cádiz          | Córdoba        | Granada        | Huelva         | Jaén           | Málaga         | Sevilla        | España           |
|---------------------------------------|------------------|----------------|----------------|----------------|----------------|----------------|----------------|----------------|----------------|------------------|
| <b>Agua corriente</b>                 | <b>98,9</b>      | <b>97,2</b>    | <b>99,0</b>    | <b>99,2</b>    | <b>98,4</b>    | <b>99,0</b>    | <b>99,3</b>    | <b>99,0</b>    | <b>99,3</b>    | <b>98,9</b>      |
| Abastecimiento público                | <b>94,8</b>      | 93,6           | 91,9           | 95,1           | 95,9           | 96,3           | 97,9           | 93,1           | 95,3           | <b>92,4</b>      |
| Abastecimiento privado                | <b>4,1</b>       | 3,6            | 7,2            | 4,1            | 2,4            | 2,6            | 1,5            | 5,9            | 4,1            | <b>6,5</b>       |
| <b>Evacuación de aguas residuales</b> | <b>97,9</b>      | <b>95,7</b>    | <b>97,5</b>    | <b>98,0</b>    | <b>97,3</b>    | <b>98,2</b>    | <b>98,7</b>    | <b>97,8</b>    | <b>98,8</b>    | <b>97,4</b>      |
| Alcantarillado                        | <b>92,1</b>      | 79,5           | 89,0           | 92,8           | 94,4           | 96,4           | 97,1           | 89,1           | 95,9           | <b>86,6</b>      |
| Otro sistema                          | <b>5,8</b>       | 16,3           | 8,5            | 5,2            | 2,9            | 1,9            | 1,6            | 8,8            | 2,9            | <b>10,9</b>      |
| <b>Portería con</b>                   | <b>21,6</b>      | <b>17,2</b>    | <b>28,0</b>    | <b>20,6</b>    | <b>22,1</b>    | <b>12,8</b>    | <b>21,0</b>    | <b>26,2</b>    | <b>19,9</b>    | <b>28,8</b>      |
| Sólo portero automático               | <b>20,9</b>      | 16,6           | 27,1           | 20,3           | 21,4           | 12,5           | 20,4           | 24,7           | 19,2           | <b>27,7</b>      |
| Sólo persona encargada                | <b>0,2</b>       | 0,3            | 0,2            | 0,1            | 0,1            | 0,1            | 0,0            | 0,4            | 0,1            | <b>0,2</b>       |
| Ambos sistemas                        | <b>0,6</b>       | 0,3            | 0,7            | 0,3            | 0,6            | 0,2            | 0,6            | 1,2            | 0,6            | <b>0,9</b>       |
| <b>Garaje</b>                         | <b>22,7</b>      | 34,9           | 18,3           | 14,4           | 32,7           | 12,6           | 23,2           | 21,9           | 21,4           | <b>27,3</b>      |
| <b>Gas</b>                            | <b>17,8</b>      | 1,4            | 25,0           | 18,1           | 11,8           | 11,0           | 17,5           | 15,5           | 28,7           | <b>25,1</b>      |
| <b>Teléfono</b>                       | <b>82,1</b>      | 83,3           | 85,1           | 83,5           | 75,8           | 70,0           | 77,3           | 86,0           | 86,9           | <b>81,8</b>      |
| <b>Agua caliente central</b>          | <b>53,7</b>      | 76,9           | 29,0           | 52,4           | 61,6           | 55,1           | 52,5           | 56,8           | 51,8           | <b>51,8</b>      |
| <b>Total edificios*</b>               | <b>1.762.318</b> | <b>161.243</b> | <b>219.706</b> | <b>182.080</b> | <b>239.453</b> | <b>129.449</b> | <b>189.216</b> | <b>276.288</b> | <b>364.883</b> | <b>8.623.875</b> |

FUENTE: INE. Censos de población y viviendas 2001

\*Valores absolutos.

### 8.2.10. Precio medio del m<sup>2</sup> de las viviendas libres según antigüedad por provincia. Año 2004\*

(euros)

|                 | Andalucía       | Almería         | Cádiz           | Córdoba         | Granada         | Huelva          | Jaén          | Málaga          | Sevilla         | España          |
|-----------------|-----------------|-----------------|-----------------|-----------------|-----------------|-----------------|---------------|-----------------|-----------------|-----------------|
| Hasta dos años  | <b>1.398,68</b> | 1.268,86        | 1.451,10        | 1.056,33        | 1.073,60        | 1.390,25        | 848,89        | 1.967,61        | 1.325,24        | <b>1.530,13</b> |
| Más de dos años | <b>1.219,83</b> | 1.063,76        | 1.229,64        | 986,02          | 1.019,86        | 1.174,78        | 738,20        | 1.732,83        | 1.266,02        | <b>1.551,38</b> |
| <b>Total</b>    | <b>1.278,05</b> | <b>1.159,18</b> | <b>1.294,45</b> | <b>1.000,50</b> | <b>1.038,95</b> | <b>1.234,55</b> | <b>767,55</b> | <b>1.823,40</b> | <b>1.282,45</b> | <b>1.544,88</b> |

FUENTE: Ministerio de Vivienda. Estadística de precios de vivienda

\*Datos provisionales.

### 8.2.11.G. Evolución del precio medio del m<sup>2</sup> de las viviendas libres según tipo. Años 1990-2004

(euros)

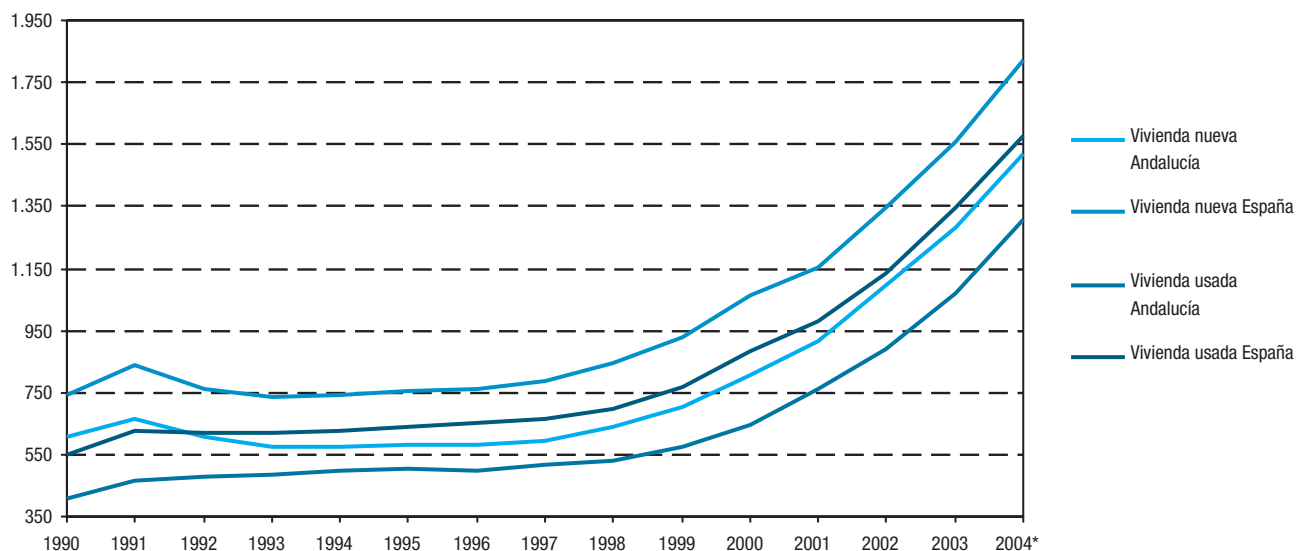

FUENTE: Ministerio de Vivienda. Estadística de precios de vivienda

\*Datos provisionales.

## 8. Urbanismo, vivienda y construcción

### 8.3. Construcción

#### 8.3.1. Establecimientos con actividad principal en el sector de la construcción según estrato de empleo por provincia. Año 2003

|                           | Almería      | Cádiz        | Córdoba      | Granada      | Huelva       | Jaén         | Málaga       | Sevilla      | Andalucía     |
|---------------------------|--------------|--------------|--------------|--------------|--------------|--------------|--------------|--------------|---------------|
| Sin empleo asignado       | 161          | 254          | 240          | 280          | 176          | 167          | 558          | 451          | <b>2.287</b>  |
| De 0 a 2 trabajadores     | 2.682        | 2.754        | 2.833        | 3.395        | 1.402        | 2.278        | 5.267        | 4.663        | <b>25.274</b> |
| De 3 a 5 trabajadores     | 692          | 917          | 647          | 799          | 447          | 568          | 1.609        | 1.415        | <b>7.094</b>  |
| De 6 a 19 trabajadores    | 677          | 893          | 529          | 722          | 446          | 504          | 1.706        | 1.481        | <b>6.958</b>  |
| De 20 a 49 trabajadores   | 177          | 318          | 104          | 186          | 116          | 79           | 507          | 354          | <b>1.841</b>  |
| De 50 a 99 trabajadores   | 26           | 77           | 20           | 29           | 23           | 11           | 91           | 108          | <b>385</b>    |
| De 100 y más trabajadores | 4            | 22           | 1            | 8            | 7            | 2            | 43           | 29           | <b>116</b>    |
| <b>Total</b>              | <b>4.419</b> | <b>5.235</b> | <b>4.374</b> | <b>5.419</b> | <b>2.617</b> | <b>3.609</b> | <b>9.781</b> | <b>8.501</b> | <b>43.955</b> |

FUENTE: IEA. Directorio de establecimientos con actividad económica en Andalucía

#### 8.3.2.G. Evolución del consumo de cemento. Años 1986-2004

(t/100 habitantes)

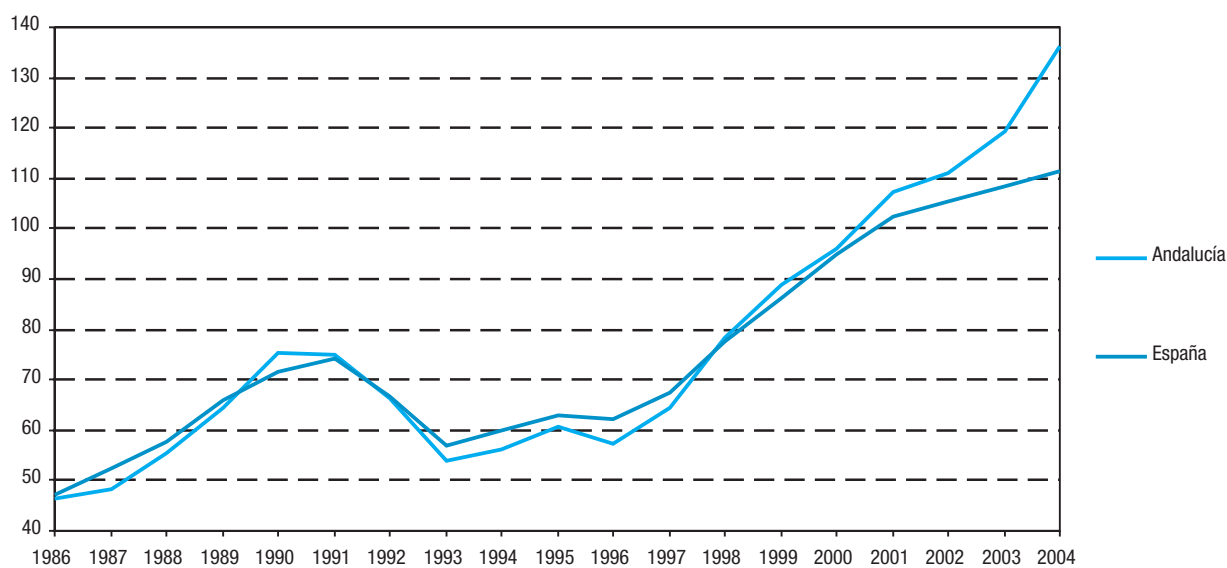

FUENTE: OFICEMEN



### 8.3.3.G. Consumo de cemento por provincia. Año 2004

(t)

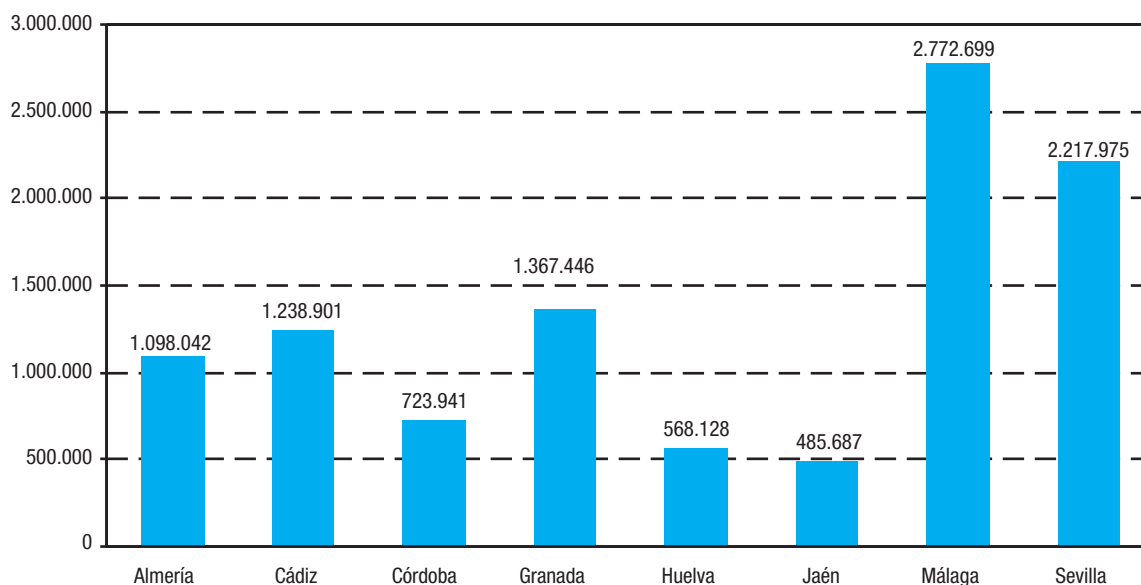

FUENTE: OFICEMEN

### 8.3.4. Evolución de las licencias municipales de obras según tipo. Años 1998-2003

|                           | 1998    | 1999    | 2000    | 2001    | 2002    | 2003    |
|---------------------------|---------|---------|---------|---------|---------|---------|
| <b>Andalucía</b>          |         |         |         |         |         |         |
| Edificios de nueva planta | 22.214  | 27.164  | 27.907  | 28.119  | 29.877  | 36.027  |
| Edificios a rehabilitar   | 3.895   | 4.194   | 3.487   | 3.741   | 4.444   | 4.866   |
| Edificios a demoler       | 1.701   | 2.113   | 2.019   | 2.245   | 2.765   | 3.286   |
| <b>España</b>             |         |         |         |         |         |         |
| Edificios de nueva planta | 129.830 | 146.939 | 158.008 | 144.576 | 145.048 | 167.138 |
| Edificios a rehabilitar   | 25.405  | 25.591  | 25.727  | 25.818  | 27.336  | 28.392  |
| Edificios a demoler       | 9.543   | 10.794  | 11.838  | 11.799  | 12.718  | 14.420  |

FUENTE: Ministerio de Fomento. Edificación y vivienda

## 8. Urbanismo, vivienda y construcción

### 8.3.5. Evolución de las viviendas a construir, rehabilitar o demoler contempladas en las licencias municipales de obras. Años 1998-2003

|                                     | 1998    | 1999    | 2000    | 2001    | 2002    | 2003    |
|-------------------------------------|---------|---------|---------|---------|---------|---------|
| <b>Andalucía</b>                    |         |         |         |         |         |         |
| Viviendas a construir               | 53.791  | 64.597  | 72.293  | 74.224  | 77.311  | 92.053  |
| Viviendas creadas en rehabilitación | 2.183   | 2.429   | 2.161   | 2.462   | 2.515   | 3.099   |
| Viviendas a demoler                 | 1.730   | 2.687   | 2.657   | 2.583   | 2.961   | 3.522   |
| <b>España</b>                       |         |         |         |         |         |         |
| Viviendas a construir               | 350.431 | 392.208 | 440.065 | 394.682 | 403.789 | 471.455 |
| Viviendas creadas en rehabilitación | 13.655  | 12.624  | 14.147  | 14.708  | 13.980  | 17.029  |
| Viviendas a demoler                 | 12.638  | 13.947  | 15.006  | 16.197  | 15.927  | 17.750  |

FUENTE: Ministerio de Fomento. Edificación y vivienda

### 8.3.6.G. Evolución de las viviendas a construir en edificios de nueva planta y obras de rehabilitación contempladas en las licencias municipales de obras en Andalucía. Años 1990-2003

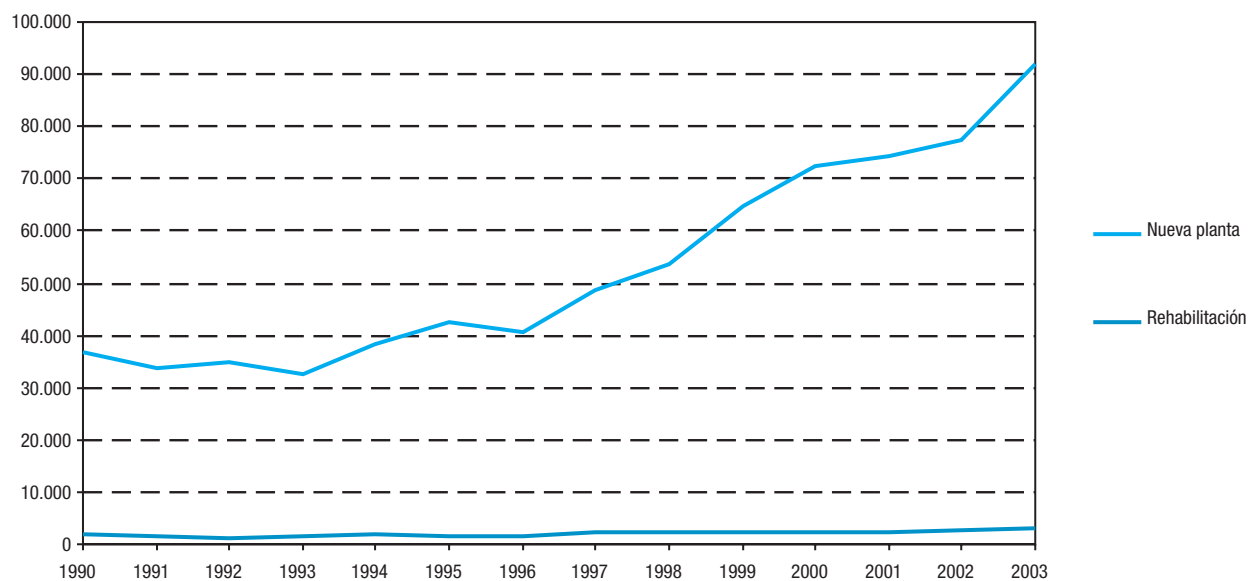

FUENTE: Ministerio de Fomento. Edificación y vivienda

### 8.3.7. Evolución del número de edificios y superficie a construir de nueva planta contemplados en las licencias municipales de obras según destino. Años 1998-2003

|   | 1998           | 1999           | 2000           | 2001           | 2002           | 2003           |
|---|----------------|----------------|----------------|----------------|----------------|----------------|
| <b>Andalucía</b>                                    |                |                |                |                |                |                |
| <b>Nº de edificios</b>                              |                |                |                |                |                |                |
| Residencial   | 19.854         | 23.995         | 24.823         | 24.697         | 25.835         | 31.494         |
| No residencial                                      | 2.360          | 3.169          | 3.084          | 3.422          | 4.042          | 4.533          |
| <b>Total</b>  | <b>22.214</b>  | <b>27.164</b>  | <b>27.907</b>  | <b>28.119</b>  | <b>29.877</b>  | <b>36.027</b>  |
| <b>Superficie a construir (miles m<sup>2</sup>)</b> |                |                |                |                |                |                |
| En edificación residencial                          | 8.388          | 10.695         | 11.140         | 11.700         | 12.749         | 14.698         |
| En edificación no residencial                       | 1.469          | 2.225          | 2.023          | 2.626          | 2.863          | 3.042          |
| <b>Total</b>  | <b>9.857</b>   | <b>12.920</b>  | <b>13.163</b>  | <b>14.326</b>  | <b>15.612</b>  | <b>17.740</b>  |
| <b>España</b>                                       |                |                |                |                |                |                |
| <b>Nº de edificios</b>                              |                |                |                |                |                |                |
| Residencial   | 115.333        | 131.280        | 142.035        | 128.874        | 129.279        | 150.064        |
| No residencial                                      | 14.497         | 15.659         | 15.973         | 15.702         | 15.769         | 17.074         |
| <b>Total</b>  | <b>129.830</b> | <b>146.939</b> | <b>158.008</b> | <b>144.576</b> | <b>145.048</b> | <b>167.138</b> |
| <b>Superficie a construir (miles m<sup>2</sup>)</b> |                |                |                |                |                |                |
| En edificación residencial                          | 58.870         | 66.586         | 73.709         | 67.215         | 68.802         | 79.934         |
| En edificación no residencial                       | 12.782         | 14.216         | 16.991         | 18.379         | 16.820         | 17.145         |
| <b>Total</b>  | <b>71.652</b>  | <b>80.802</b>  | <b>90.700</b>  | <b>85.594</b>  | <b>85.622</b>  | <b>97.079</b>  |

FUENTE: Ministerio de Fomento. Edificación y vivienda

## 8. Urbanismo, vivienda y construcción

### 8.3.8. Número de edificios y superficie a construir de nueva planta contemplados en las licencias municipales de obras según su destino principal. Año 2003

|   | Andalucía       |               | España          |               |
|---|-----------------|---------------|-----------------|---------------|
|   | Nº de edificios | Superficie*   | Nº de edificios | Superficie*   |
| <b>Edificios residenciales</b>              |                 |               |                 |               |
| Destinados a viviendas                      | 31.402          | 14.397        | 149.456         | 77.945        |
| Destinados a residencia colectiva           | 92              | 301           | 608             | 1.989         |
| <b>Total</b>                                | <b>31.494</b>   | <b>14.698</b> | <b>150.064</b>  | <b>79.934</b> |
| <b>Edificios no residenciales</b>           |                 |               |                 |               |
| Destinados a explotación agraria y pesquera | 768             | 254           | 3.013           | 1.450         |
| Destinados a industria                      | 1.797           | 1.225         | 6.256           | 6.907         |
| Destinados a transportes y comunicaciones   | 35              | 53            | 243             | 373           |
| Destinados a almacenaje                     | 1.159           | 566           | 4.545           | 3.024         |
| Destinados a servicios burocráticos         | 98              | 334           | 447             | 1.530         |
| Destinados a servicios comerciales          | 320             | 343           | 986             | 2.260         |
| Otros servicios                             | 356             | 267           | 1.584           | 1.601         |
| <b>Total</b>                                | <b>4.533</b>    | <b>3.042</b>  | <b>17.074</b>   | <b>17.145</b> |

FUENTE: Ministerio de Fomento. Edificación y vivienda

\*Miles de m<sup>2</sup>.

### 8.3.9.G. Evolución de las viviendas de nueva construcción iniciadas y terminadas según régimen en Andalucía. Años 1991-2004

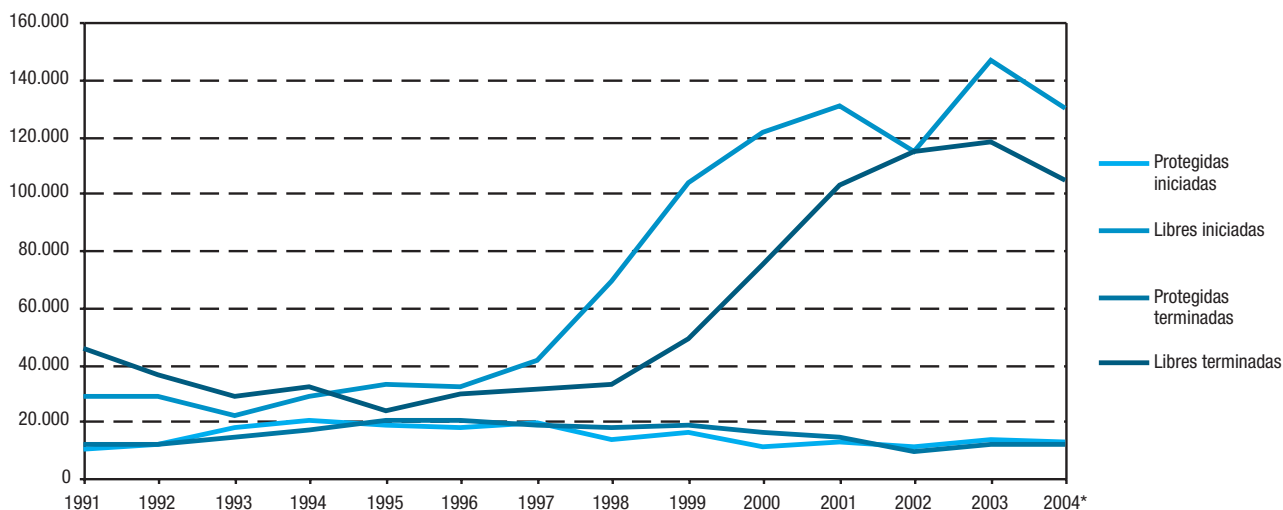

FUENTES: Años 1991-1993: Ministerio de Obras Públicas y Transportes. Anuario estadístico  
 Años 1994-2003: Consejería de Obras Públicas y Transportes.  
 Ministerio de Fomento. Informe sobre la evolución del subsector vivienda  
 Año 2004: Consejería de Obras Públicas y Transportes  
 Ministerio de Vivienda

\*Datos estimados para las viviendas libres.

### 8.3.10. Viviendas de nueva construcción iniciadas y terminadas según régimen por provincia. Año 2004

|                                | Viviendas iniciadas <sup>a</sup> |                     |                | Viviendas terminadas <sup>b</sup> |                     |                |
|--------------------------------|----------------------------------|---------------------|----------------|-----------------------------------|---------------------|----------------|
|                                | Protegidas                       | Libres <sup>c</sup> | Total          | Protegidas                        | Libres <sup>c</sup> | Total          |
| <b>Almería</b>                 |                                  |                     |                |                                   |                     |                |
| Municipios > 50.000 habitantes | 155                              | ..                  | ..             | 81                                | ..                  | ..             |
| Resto                          | 373                              | ..                  | ..             | 373                               | ..                  | ..             |
| <b>Total</b>                   | <b>528</b>                       | <b>17.986</b>       | <b>18.514</b>  | <b>454</b>                        | <b>11.837</b>       | <b>12.291</b>  |
| <b>Cádiz</b>                   |                                  |                     |                |                                   |                     |                |
| Municipios > 50.000 habitantes | 1.959                            | ..                  | ..             | 2.181                             | ..                  | ..             |
| Resto                          | 1.314                            | ..                  | ..             | 913                               | ..                  | ..             |
| <b>Total</b>                   | <b>3.273</b>                     | <b>17.200</b>       | <b>20.473</b>  | <b>3.094</b>                      | <b>11.639</b>       | <b>14.733</b>  |
| <b>Córdoba</b>                 |                                  |                     |                |                                   |                     |                |
| Municipios > 50.000 habitantes | 423                              | ..                  | ..             | 845                               | ..                  | ..             |
| Resto                          | 675                              | ..                  | ..             | 598                               | ..                  | ..             |
| <b>Total</b>                   | <b>1.098</b>                     | <b>7.136</b>        | <b>8.234</b>   | <b>1.443</b>                      | <b>4.668</b>        | <b>6.111</b>   |
| <b>Granada</b>                 |                                  |                     |                |                                   |                     |                |
| Municipios > 50.000 habitantes | 592                              | ..                  | ..             | 500                               | ..                  | ..             |
| Resto                          | 380                              | ..                  | ..             | 288                               | ..                  | ..             |
| <b>Total</b>                   | <b>972</b>                       | <b>13.870</b>       | <b>14.842</b>  | <b>788</b>                        | <b>10.916</b>       | <b>11.704</b>  |
| <b>Huelva</b>                  |                                  |                     |                |                                   |                     |                |
| Municipios > 50.000 habitantes | 323                              | ..                  | ..             | 270                               | ..                  | ..             |
| Resto                          | 788                              | ..                  | ..             | 384                               | ..                  | ..             |
| <b>Total</b>                   | <b>1.111</b>                     | <b>6.173</b>        | <b>7.284</b>   | <b>654</b>                        | <b>6.574</b>        | <b>7.228</b>   |
| <b>Jaén</b>                    |                                  |                     |                |                                   |                     |                |
| Municipios > 50.000 habitantes | 223                              | ..                  | ..             | 404                               | ..                  | ..             |
| Resto                          | 115                              | ..                  | ..             | 530                               | ..                  | ..             |
| <b>Total</b>                   | <b>338</b>                       | <b>5.524</b>        | <b>5.862</b>   | <b>934</b>                        | <b>5.818</b>        | <b>6.752</b>   |
| <b>Málaga</b>                  |                                  |                     |                |                                   |                     |                |
| Municipios > 50.000 habitantes | 538                              | ..                  | ..             | 513                               | ..                  | ..             |
| Resto                          | 186                              | ..                  | ..             | 215                               | ..                  | ..             |
| <b>Total</b>                   | <b>724</b>                       | <b>42.214</b>       | <b>42.938</b>  | <b>728</b>                        | <b>38.099</b>       | <b>38.827</b>  |
| <b>Sevilla</b>                 |                                  |                     |                |                                   |                     |                |
| Municipios > 50.000 habitantes | 2.567                            | ..                  | ..             | 1.980                             | ..                  | ..             |
| Resto                          | 1.993                            | ..                  | ..             | 2.082                             | ..                  | ..             |
| <b>Total</b>                   | <b>4.560</b>                     | <b>19.708</b>       | <b>24.268</b>  | <b>4.062</b>                      | <b>15.195</b>       | <b>19.257</b>  |
| <b>Andalucía</b>               |                                  |                     |                |                                   |                     |                |
| Municipios > 50.000 habitantes | <b>6.780</b>                     | ..                  | ..             | <b>6.774</b>                      | ..                  | ..             |
| Resto                          | <b>5.824</b>                     | ..                  | ..             | <b>5.383</b>                      | ..                  | ..             |
| <b>Total</b>                   | <b>12.604</b>                    | <b>129.811</b>      | <b>142.415</b> | <b>12.157</b>                     | <b>104.746</b>      | <b>116.903</b> |

FUENTES: Consejería de Obras Públicas y Transportes  
Ministerio de Vivienda

<sup>a</sup>Viviendas en fase de calificación provisional y/o iniciadas.

<sup>b</sup>Viviendas en fase de calificación definitiva y/o terminadas.

<sup>c</sup>Datos estimados.

## 8. Urbanismo, vivienda y construcción

### 8.3.11. Evolución de las actuaciones de rehabilitación protegida de viviendas según normativa. Años 1992-2004

|                                   | 1992   | 1993   | 1994   | 1995   | 1996   | 1997   | 1998   | 1999   | 2000   | 2001   | 2002   | 2003   | 2004   |
|-----------------------------------|--------|--------|--------|--------|--------|--------|--------|--------|--------|--------|--------|--------|--------|
| <b>Andalucía</b>                  |        |        |        |        |        |        |        |        |        |        |        |        |        |
| Normativa autonómica <sup>a</sup> | 5.054  | 6.050  | 8.248  | 7.605  | 8.528  | 7.230  | 5.948  | 8.595  | 12.089 | 11.303 | 8.671  | 7.142  | 23.171 |
| Normativa estatal <sup>b</sup>    | 1.453  | 2.079  | 2.366  | 3.638  | 3.087  | 2.418  | 2.740  | 2.033  | 3.183  | 3.110  | 3.353  | 2.970  | 2.480  |
| <b>España</b>                     |        |        |        |        |        |        |        |        |        |        |        |        |        |
| Normativa autonómica <sup>a</sup> | 19.987 | 19.252 | 18.934 | 21.437 | 19.869 | 18.528 | 15.948 | 16.815 | 17.640 | 17.512 | 21.448 | 16.690 | 38.816 |
| Normativa estatal <sup>b</sup>    | 10.457 | 12.755 | 14.771 | 25.838 | 29.638 | 27.951 | 23.333 | 42.948 | 49.966 | 76.279 | 48.637 | 65.879 | 69.186 |

FUENTES: Años 1992-2003: Consejería de Obras Públicas y Transportes  
Ministerio de Fomento. Informe sobre la evolución del subsector vivienda  
Año 2004: Consejería de Obras Públicas y Transportes  
Ministerio de Vivienda

<sup>a</sup>Las actuaciones hacen referencia al número de viviendas con ayudas concedidas. Bajo este epígrafe se recoge la rehabilitación preferente y mejora de vivienda rural hasta 1998 y la rehabilitación autonómica y rehabilitación singular desde 1999 hasta 2003.

<sup>b</sup>Las actuaciones hacen referencia al número de viviendas con calificación provisional.

### 8.3.12. Actuaciones de rehabilitación protegida de viviendas según normativa por provincia. Año 2004

|                                   | Andalucía     | Almería      | Cádiz        | Córdoba      | Granada      | Huelva       | Jaén         | Málaga       | Sevilla      | España         |
|-----------------------------------|---------------|--------------|--------------|--------------|--------------|--------------|--------------|--------------|--------------|----------------|
| Normativa autonómica <sup>a</sup> | <b>23.171</b> | 833          | 6.241        | 1.471        | 2.238        | 2.245        | 1.781        | 5.010        | 3.352        | <b>38.816</b>  |
| Normativa estatal <sup>b</sup>    | <b>2.480</b>  | 735          | 229          | 268          | 68           | 299          | 286          | 282          | 313          | <b>69.186</b>  |
| <b>Total</b>                      | <b>25.651</b> | <b>1.568</b> | <b>6.470</b> | <b>1.739</b> | <b>2.306</b> | <b>2.544</b> | <b>2.067</b> | <b>5.292</b> | <b>3.665</b> | <b>108.002</b> |

FUENTES: Consejería de Obras Públicas y Transportes  
Ministerio de Vivienda

<sup>a</sup>Las actuaciones hacen referencia al número de viviendas con ayudas concedidas.

<sup>b</sup>Las actuaciones hacen referencia al número de viviendas con calificación provisional.

### 8.3.13.G. Viviendas a precio tasado por provincia. Año 2004\*

(número de visados)

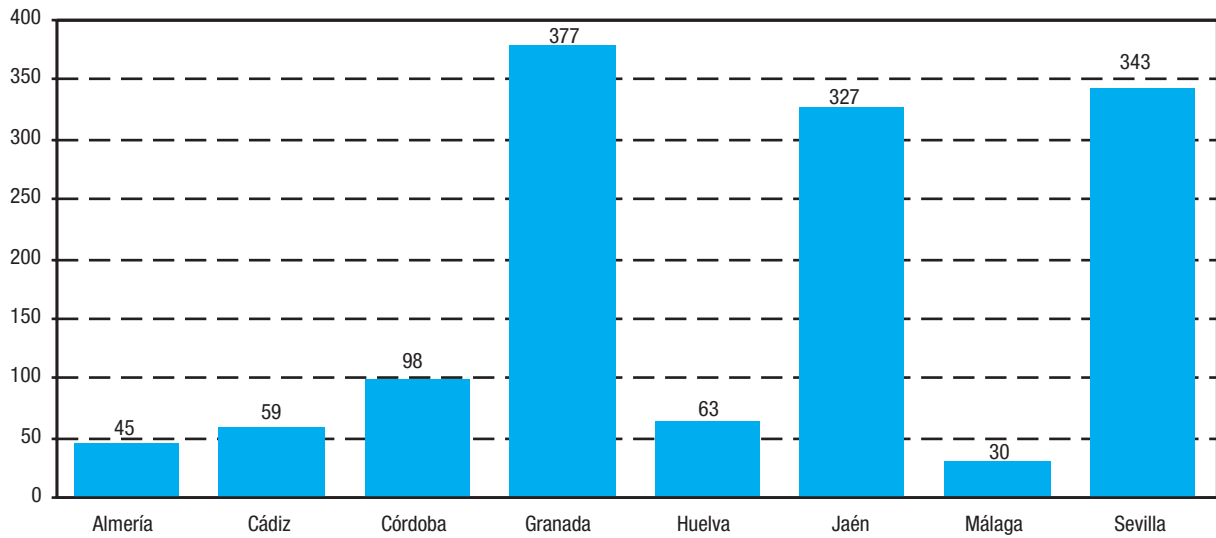

FUENTE: Consejería de Obras Públicas y Transportes

\*Hace referencia al número de viviendas ya existentes que perciben ayuda para su compra.

### 8.3.14.G. Evolución de la licitación oficial en edificación según tipo de obra en Andalucía. Años 1991-2004

(miles de euros)

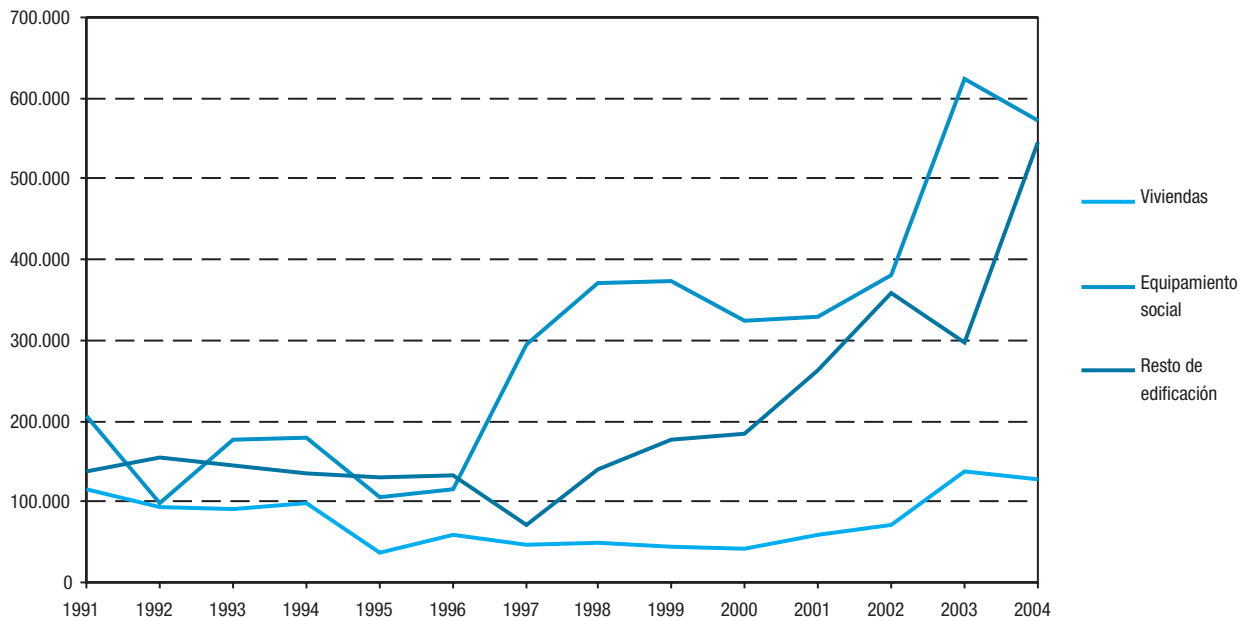

FUENTE: Asociación de Empresas Constructoras de Ámbito Nacional (SEOPAN)

## 8. Urbanismo, vivienda y construcción

### 8.3.15.G. Evolución de la licitación oficial en obra civil según tipo de obra en Andalucía. Años 1991-2004 (miles de euros)

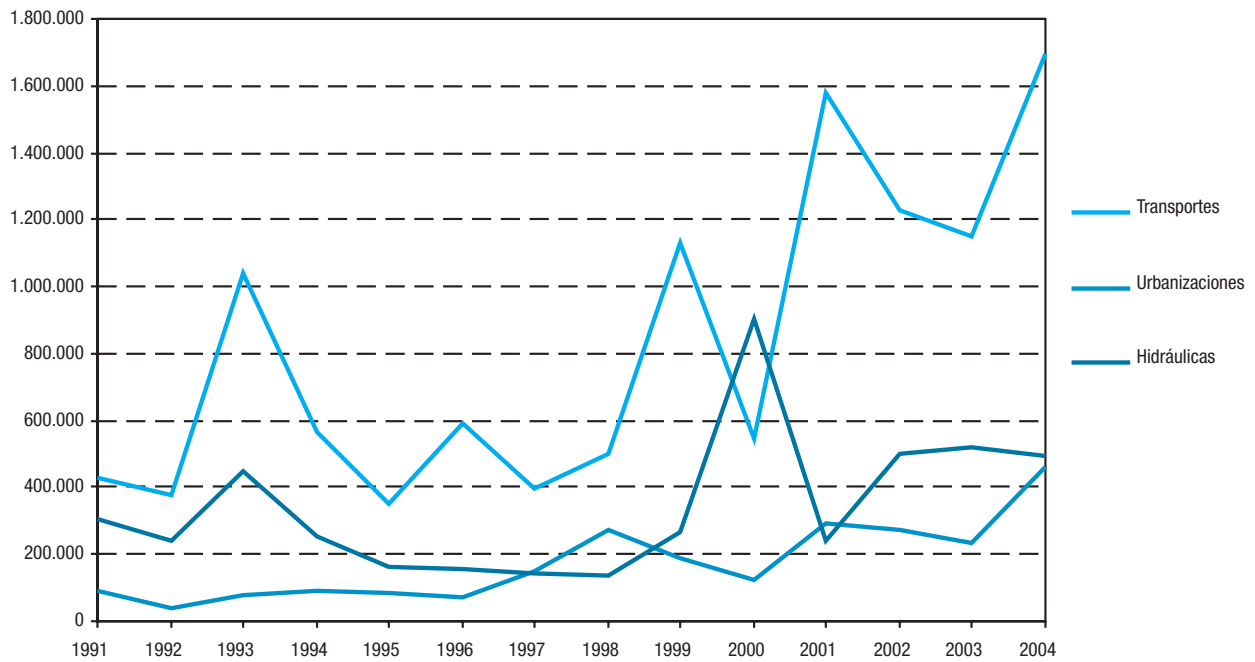

FUENTE: Asociación de Empresas Constructoras de Ámbito Nacional (SEOPAN)



## **9. Transportes y comunicaciones**

# Índice del capítulo 9

|  |            |
|--|------------|
| Fuentes y metodología .....  | 377        |
| Conceptos y definiciones .....   | 379        |
| <b>9.1. Infraestructura y transporte por carretera .....</b>   | <b>383</b> |
| 9.1.1. Red viaria según titularidad por provincia. Año 2004 .....  | 383        |
| 9.1.2. Red viaria autonómica según funcionalidad por provincia. Año 2004 .....   | 383        |
| 9.1.3. Indicadores de densidad de la red viaria por provincia. Año 2004 .....  | 384        |
| 9.1.4. Clasificación de la red viaria autonómica por tipos de pavimento y anchura de plataforma. Año 2004 .....        | 384        |
| 9.1.5. Red viaria según características técnicas constructivas por provincia. Año 2003 .....                           | 385        |
| 9.1.6. Distancia y tiempo de recorrido entre las principales ciudades andaluzas. Año 2003 .....                        | 385        |
| 9.1.7. Instalaciones de transporte de viajeros y mercancías por provincia. Año 2004 .....                              | 386        |
| 9.1.8. Empresas y vehículos de transporte público por carretera según tipo por provincia. Año 2004 .....               | 386        |
| 9.1.9. Taxis por provincia. Año 2002 .....   | 387        |
| 9.1.10.G. Evolución del parque de vehículos. Años 1986-2004 .....  | 387        |
| 9.1.11. Parque de vehículos según tipo de carrocería por provincia. Año 2004 .....                                     | 388        |
| 9.1.12.G. Evolución de los vehículos matriculados. Años 1987-2004 .....  | 388        |
| 9.1.13. Vehículos matriculados según tipo de carrocería por provincia. Año 2004 .....                                  | 389        |
| 9.1.14. Censo de conductores según sexo por provincia. Año 2004 .....  | 389        |
| 9.1.15.G. Evolución de los permisos de conducir expedidos. Años 1986-2004 .....  | 389        |
| 9.1.16. Permisos de conducir expedidos según clase por provincia. Año 2004 .....                                       | 390        |
| 9.1.17.G. Evolución de los accidentes con víctimas. Años 1988-2003 .....   | 390        |
| 9.1.18. Accidentes con víctimas según lugar de ocurrencia por provincia. Año 2003 .....                                | 391        |
| 9.1.19. Víctimas de accidentes de tráfico por provincia. Año 2003 .....  | 391        |
| <b>9.2. Infraestructura y transporte ferroviario .....</b>   | <b>392</b> |
| 9.2.1. Red ferroviaria según tipo de vía por provincia. Año 2004 .....   | 392        |
| 9.2.2. Tiempo de recorrido en ferrocarril entre las capitales andaluzas. Año 2004 .....                                | 392        |
| 9.2.3.G. Evolución del número de viajeros transportados por ferrocarril en Andalucía. Años 1994-2004 .....             | 393        |
| 9.2.4. Viajeros transportados por RENFE por provincia. Año 2004 .....  | 393        |
| 9.2.5. Mercancías transportadas por RENFE en tráfico nacional por provincia. Año 2004 .....                            | 394        |
| <b>9.3. Transporte aéreo .....</b>   | <b>395</b> |
| 9.3.1. Tráfico de aeronaves en Andalucía. Año 2004 .....   | 395        |
| 9.3.2.G. Evolución del tráfico de viajeros en aeropuertos. Años 1993-2004 .....  | 395        |
| 9.3.3. Tráfico de viajeros en aeropuertos en Andalucía. Año 2004 .....   | 396        |
| 9.3.4. Tráfico de mercancías en aeropuertos en Andalucía. Año 2004 .....   | 396        |
| <b>9.4. Infraestructura y transporte marítimo .....</b>  | <b>397</b> |
| 9.4.1. Infraestructura portuaria en los puertos dependientes del Estado. Años 2003-2004 .....                          | 397        |
| 9.4.2.G. Evolución del total de buques mercantes entrados en los puertos dependientes del Estado. Años 1988-2004 ..... | 398        |

|             |   |            |
|-------------|---|------------|
| 9.4.3.      | Buques mercantes entrados en los puertos dependientes del Estado según tipo de navegación.<br>Años 2003-2004 .....                              | 399        |
| 9.4.4.G.    | Evolución del tráfico total de pasajeros en cabotaje y exterior en los puertos dependientes del Estado.<br>Años 1986-2004 .....                 | 400        |
| 9.4.5.      | Movimiento de pasajeros en los puertos dependientes del Estado según tipo de navegación. Años 2003-2004 ..                                      | 400        |
| 9.4.6.G.    | Evolución del tráfico de mercancías en cabotaje y exterior en los puertos dependientes del Estado.<br>Años 1986-2004 .....                      | 401        |
| 9.4.7.      | Movimiento de mercancías en los puertos dependientes del Estado según clase y tipo de navegación.<br>Años 2003-2004 .....                       | 402        |
| 9.4.8.      | Infraestructura portuaria básica en los puertos andaluces de gestión autonómica. Año 2004 .....   | 403        |
| 9.4.9.      | Infraestructura portuaria para actividades complementarias en los puertos andaluces de gestión autonómica.<br>Año 2004 .....                    | 404        |
| 9.4.10.     | Salida de buques mercantes con arqueo bruto y embarcaciones de pesca con base en los puertos andaluces<br>de gestión autonómica. Año 2004 ..... | 405        |
| 9.4.11.     | Movimiento de mercancías en los puertos andaluces de gestión autonómica. Año 2004 .....   | 406        |
| <b>9.5.</b> | <b>Comunicaciones</b> .....   | <b>407</b> |
| 9.5.1.      | Tráfico de correspondencia postal por provincia. Año 2004 .....   | 407        |
| 9.5.2.      | Número e importe de los giros por provincia. Año 2004 .....   | 407        |
| 9.5.3.      | Tráfico telegráfico por provincia. Año 2004 .....   | 408        |
| 9.5.4.G.    | Evolución del número de radioaficionados. Años 1988-2004 .....  | 409        |
| 9.5.5.G.    | Evolución de las líneas telefónicas RTB en servicio en Andalucía. Años 1988-2004 .....  | 409        |
| 9.5.6.G.    | Evolución de las líneas en servicio de la red IBERCOM en Andalucía. Años 1989-2004 .....  | 410        |
| 9.5.7.G.    | Líneas telefónicas en servicio por provincia. Año 2004 .....  | 410        |
| <b>9.6.</b> | <b>Anexo</b> .....  | <b>411</b> |
| 9.6.1.G.    | Distribución de la tipología de las infraestructuras viaria, ferroviaria, portuaria y aeropuertos en Andalucía.<br>Año 2004 .....               | 411        |

# Fuentes y metodología

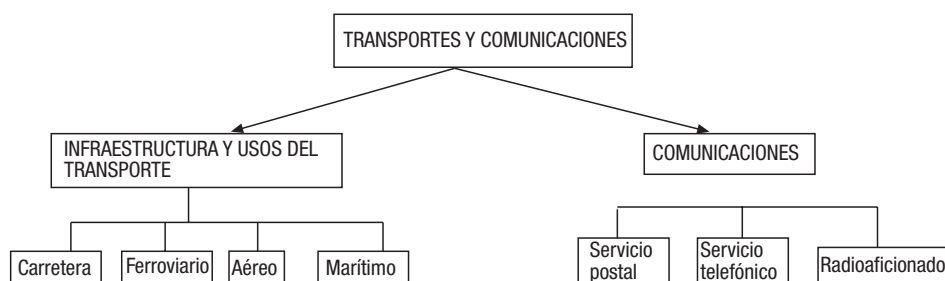

## Consejería de Obras Públicas y Transportes

La producción de estadísticas por parte de los servicios competentes de la Consejería de Obras Públicas y Transportes es muy variada y se refiere a diversos aspectos del transporte.

Así, la Dirección General de Carreteras proporciona nutrida información sobre las infraestructuras de la red viaria.

Por otra parte, la información estadística sobre el transporte ferroviario es el resultado del seguimiento administrativo por parte de la Gerencia de Regionales de la Red Nacional de Ferrocarriles Españoles (RENFE).

Por último, a través de la Empresa Pública de Puertos de Andalucía, ofrece la información referida a las infraestructuras portuarias y al tráfico de buques y movimiento de mercancías en puertos dependientes de la Administración Autonómica.

## Anuario estadístico. Ministerio de Fomento

Ofrece información estadística relativa a la actividad que realiza directamente el Ministerio, además de los datos económicos y financieros más significativos de los organismos, sociedades y entes públicos dependientes del mismo. También recaba información sobre las inversiones que realizan en materia de infraestructuras (transporte, comunicaciones, etc.) las comunidades autónomas, las diputaciones y las empresas municipales.

## Anuario estadístico general. Dirección General de Tráfico. Ministerio del Interior

Ofrece un análisis detallado de los datos correspondientes a diferentes conceptos relativos a vehículos, conductores y denuncias formuladas, complementándose con el estudio evolutivo de las series que se consideran más significativas, estableciendo relaciones con aquellos factores que pudieran tener influencia en los que expresamente son objeto de análisis.

## Anuario estadístico. Puertos del Estado

Ofrece un compendio de información estadística relativa a las infraestructuras, actividad y usos de todos los puertos españoles que dependen del Estado.

La información que se ofrece sobre tráfico de pasajeros y mercancías está desagregada, para todos los puertos andaluces, según tipo de navegación (cabotaje y exterior).

## Otras fuentes

- Instituto Nacional de Estadística (INE). Anuario estadístico de España.

# Conceptos y definiciones

## 9.1. Transporte por carretera

### Titularidad de la red viaria

Hace referencia a la administración que gestiona y tiene competencias sobre una determinada carretera. Los valores posibles son: autonómica (competencia de la Comunidad Autónoma andaluza), provincial (competencia de las diputaciones provinciales), RIGE (Red de Interés General del Estado) y otros (competencia de otros entes públicos o privados).

### Características de la red viaria

Las *autopistas* son las carreteras que están especialmente proyectadas, construidas y diseñadas para la circulación de automóviles. Se clasifican como de peaje o libres según se exija o no a los usuarios una tasa. Reúnen las siguientes características:

- No tienen acceso a las mismas propiedades colindantes.
- No cruzan a nivel ninguna otra senda, vía, línea de ferrocarril o tranvía, ni son cruzadas a nivel por senda o servidumbre de paso alguno.
- Cuentan con distintas calzadas para cada sentido de circulación, separadas entre sí, salvo en puntos singulares o, con carácter temporal, por una franja de terreno no destinada a la circulación o, en casos excepcionales, por otros medios.

Las *autovías* son las carreteras con calzadas separadas para cada sentido de la circulación, con accesos restringidos y la mayoría de las intersecciones a distinto nivel.

Las *carreteras de doble calzada* son las que tienen una separación física entre calzadas, aunque esta separación consista en un bordillo montable. Reúnen las características propias del desdoblamiento de una carretera convencional.

### Jerarquía de la red viaria

Rango de la carretera en el conjunto de la red. La red autonómica se clasifica en red principal, que contiene la red básica funcional y la red intercomarcal, y red secundaria, que contiene la red comarcal y local.

### Accidentes con víctimas

Refleja el número de accidentes y víctimas, ya sean mortales o no, que se producen en una vía abierta a la circulación pública o tienen su origen en ella, en los que se causa la muerte o heridas a una o varias personas y en los que está implicado al menos un vehículo.

### Víctima mortal

Es la persona fallecida como consecuencia del accidente, ya se produzca el fallecimiento en el acto o dentro de los 30 días siguientes al mismo.

### Autorización para servicios de transporte público

Documento correspondiente al permiso o licencia administrativa obtenida por una persona física o jurídica para realizar actividades de transporte que en cada caso se especifique.

### Estación de viajeros y apeaderos

Son los centros destinados a concentrar las salidas y llegadas a una población de los vehículos de transporte público que reúnen las condiciones y requisitos establecidos por el Reglamento de la Ley de Ordenación de los Transportes Terrestres. Estas instalaciones se clasifican según el tamaño.

La diferencia entre apeadero y estación de autobuses consiste esencialmente en que las estaciones reúnen todos los requisitos previstos en la Ley de Ordenación de los Transportes Terrestres, y su establecimiento se ha realizado de acuerdo con lo dispuesto en la misma, siendo obligatorio su uso por los autobuses de líneas regulares.

### Mercancía ligera

Aquella que es transportada en un vehículo que no supere las 6 t y la carga no supere 3,5 t.

### Mercancía pesada

Aquella que es transportada en un vehículo con un peso que supera las cifras anteriores.

## Parque de vehículos

Está constituido por todos los vehículos con motor, excepto ciclomotores y vehículos especiales que teóricamente circulan. De este modo, incluye todas las matriculaciones que haya habido durante todos los años menos las bajas producidas y las modificaciones debidas por las reformas, tales como cambios de potencia, de utilización, etc.

## Permisos de conducir

El Reglamento General de Conductores (Real Decreto 772/97 de 30 de mayo) que entró en vigor el 27 de junio de 1997 establece en su artículo 5 las siguientes clases de permisos de conducción:

- **A-1:** motocicletas ligeras sin sidecar con una cilindrada máxima de 125 c.c., una potencia máxima de 11 kW y una relación potencia/peso no superior a 0,11 kW/kg.

- **A:** motocicletas con o sin sidecar. Triciclos y cuadríciclos de motor.

- **B:** automóviles cuya masa máxima autorizada no exceda de 3.500 kg y cuyo número de asientos, incluido el del conductor, no exceda de nueve. Dichos automóviles podrán llevar enganchado un remolque cuya masa máxima autorizada no exceda de 750 kg.

- **BTP:** conjunto de vehículos acoplados compuestos por un vehículo automóvil de los que autoriza a conducir el permiso de la clase B y un remolque, siempre que la masa máxima autorizada del remolque no exceda de la masa en vacío del vehículo tractor.

- **C-1:** automóviles cuya masa máxima autorizada exceda de 3.500 kg, y no sobrepase los 7.500 kg y cuyo número de asientos, incluido el del conductor, no exceda de nueve. Dichos automóviles podrán llevar enganchado un remolque cuya masa máxima autorizada no exceda de 750 kg.

- **C:** automóviles cuya masa máxima autorizada exceda de 3.500 kg y cuyo número de asientos, incluido el del conductor, no exceda de nueve.

- **D1:** automóviles destinados al transporte de personas cuyo número de asientos, incluido el del conductor, sea superior a nueve y no exceda de diecisiete. Dichos automóviles podrán llevar enganchado un remolque cuya masa máxima autorizada no exceda de 750 kg.

- **D:** automóviles destinados al transporte de personas cuyo número de asientos, incluido el del conductor, sea superior a nueve. Dichos automóviles podrán llevar enganchado un remolque cuya masa máxima autorizada no exceda de 750 kg.

- **E:** es una variante de los permisos de las clases B-1, B-2, C-1, C-2 y D, que autoriza a sus titulares para conducir los vehículos correspondientes arrastrando un remolque no ligero.

Asimismo, la Disposición Transitoria Primera del citado Reglamento establece la correlación entre los permisos existentes con anterioridad y los vigentes tras la entrada en vigor del mismo, que queda reflejada en el siguiente cuadro:

---

| Permisos anteriores a la entrada en vigor del Reglamento | Equivalen a: (permisos actuales) |
|--|----------------------------------|
|--|----------------------------------|

---

|                     |     |
|---------------------|-----|
| A-1                 | A-1 |
| A-2                 | A   |
| B-1                 | B   |
| B-2                 | BTP |
| C-1 hasta 7.500 kg  | C-1 |
| C-1 hasta 16.000 kg | C   |
| C-2                 | C+E |
| E                   | E   |

---

## Vehículos

La Dirección General de Tráfico del Ministerio del Interior establece la siguiente clasificación:

- **Remolque:** vehículo de transporte de mercancías por carretera diseñado para ser remolcado por un vehículo automóvil de carretera (no incluye los agrícolas, que son los diseñados para usos agrícolas e independientemente de que sean autorizados para circular por carreteras abiertas al tráfico).

- **Semirremolque:** vehículo de transporte de mercancías por carretera sin eje delantero, construido para ser acoplado a un automóvil de tal manera que repose parcialmente sobre éste y que una parte sustancial de su peso y de su carga sea soportada por dicho automóvil.

- **Motocicleta:** vehículo de dos ruedas, con o sin sidecar, entendiéndose como tal el habitáculo adosado lateralmente a la motocicleta, y el de tres ruedas.

- **Camión:** vehículo de carretera, rígido, diseñado exclusivamente para el transporte de mercancías. En esta categoría se incluyen los camiones propiamente dichos, las furgonetas que son vehículos de carretera rígidos, diseñados para transportar mercancías y con una tara no superior a 3.500 kg y los vehículos especiales (vehículos articulados que son camiones tractores combinados con un semirremolque, grúas, etc.).

- **Autobús:** vehículo concebido y construido para el transporte de personas, con capacidad para más de nueve plazas, incluido el conductor. Se incluye en este término el trolebús, es decir, el vehículo conectado a una línea eléctrica y que no circula por raíles.

- **Tractor industrial:** vehículo concebido y construido para realizar, principalmente, el arrastre de un semirremolque.

- *Turismo*: vehículo automóvil de carretera, que no sea motocicleta, destinado al transporte de personas y que tenga un número máximo de plazas sentadas de 9, incluido el conductor.

### Centros de transporte de mercancía

Son aquellos centros destinados a concentrar algunas de estas funciones: aparcamiento, carga y descarga, grupaje, actividades terminales de la cadena de producción y distribución de mercancías, así como servicios a tripulaciones y vehículos.

### Viaje discrecional

Aquella autorización para un servicio de transporte no regular y que supera las 10 plazas.

### Viaje regular

Aquella autorización para un servicio de transporte que se realiza con periodicidad y es superior a 10 plazas.

## 9.3. Transporte aéreo

### Tráfico aéreo de mercancías

El tráfico interior de mercancías incluye todas las mercancías que desembarcan procedentes de un aeropuerto español, o viceversa. El tráfico internacional incluye todas las mercancías cuyo origen o destino es un aeropuerto extranjero.

### Tráfico aéreo de pasajeros

El tráfico interior de pasajeros incluye todos los pasajeros que desembarcan procedentes de un aeropuerto español, o viceversa. El tráfico internacional incluye todos los pasajeros cuyo origen o destino es un aeropuerto extranjero.

### Tráfico de aeronaves

El tráfico interior de aeronaves incluye todos los vuelos de las aeronaves en los cuales las etapas de vuelo se encuentran en aeropuertos españoles. El tráfico internacional incluye todos los vuelos de las aeronaves en el que uno de los dos terminales (aeropuerto inicial o terminal) sea extranjero.

### Vuelos regulares

Son aquellos ofrecidos al público de acuerdo con un horario publicado de un modo tan frecuente y sistemático que pueden ser identificados. También se consideran regulares los vuelos extraordinarios ocasionados por el exceso de tráfico de los anteriores y los de pago preparatorios de servicios aéreos proyectados.

## 9.4. Transporte marítimo

### Arqueo bruto de un buque (GT)

Se calcula aplicando la fórmula:

$$GT = K_1 V$$

en la cual:

V = volumen total de todos los espacios cerrados del buque, expresado en metros cúbicos.

K<sub>1</sub> = valor tabulado.

### Navegación de cabotaje

Este concepto hace referencia a los viajes marítimos en los cuales la entrada y salida de los buques es realizada en puertos nacionales.

### Toneladas de Registro Bruto (TRB)

Es el volumen de todos los espacios del buque, es decir, desde el plano hasta la última cubierta, más todos los espacios cerrados que haya sobre dicha cubierta, siempre expresado en toneladas Moorson, siendo una tonelada Moorson igual a 100 pies cúbicos e igual a 2,83 metros cúbicos.

## 9.5. Comunicaciones

### Líneas telefónicas en servicio

Son las líneas telefónicas que prestan servicio a los abonados, incluyéndose las que utiliza Telefónica para su uso interno y las de prueba de las centrales.

### Red Telefónica Básica (RTB)

Es la más extendida en los hogares y se utiliza para llamadas telefónicas de voz y para acceder a internet a través de módem. Es una línea simple.

### Red Digital de Servicio Integrado (RDSI)

Alternativa a la telefonía tradicional basada en el uso de tecnología digital. Permite efectuar la transmisión de datos a mayor velocidad.

### Línea de abonado digital asimétrica (ADSL)

Es un servicio de conexión de banda ancha que permite utilizar las líneas telefónicas convencionales para la transmisión de datos a alta velocidad y el uso simultáneo del teléfono.

### Red IBERCOM

Telefonía avanzada para las comunicaciones internas de las empresas. Se comporta como una red de uso privado que puede soportar una importante gama de servicios, tales como telefonía avanzada, tratamiento de textos, teleinformática, teleconferencia, etc., así como otros diseñados a medida, según las necesidades del usuario. Está compuesta básicamente por centros terminales, que intercomunican los abonados en un ámbito geográfico limitado (a través de líneas analógicas o digitales), y centros frontales que lo hacen en todo el territorio nacional.

### Radiotelegramas

Los telegramas transmitidos por barcos en alta mar. Nacionales son los que envían o reciben los barcos de bandera española e internacionales los de bandera extranjera.

**Telegramas de franquicia oficial**

Son los que cursan los organismos oficiales.

**Telegramas de servicio**

Los enviados por las oficinas de correos y telecomunicaciones para su propio funcionamiento.

**Télex**

Es un servicio telegráfico que permite a sus abonados comunicarse entre sí, directa y temporalmente, a través de aparatos asincrónicos y circuitos de la red telegráfica pública, mediante centrales de conmutación.



## 9. Transportes y comunicaciones

### 9.1. Infraestructura y transporte por carretera

#### 9.1.1. Red viaria según titularidad por provincia. Año 2004

(km)

|   | Almería      | Cádiz        | Córdoba      | Granada      | Huelva       | Jaén         | Málaga       | Sevilla      | Andalucía     |
|---|--------------|--------------|--------------|--------------|--------------|--------------|--------------|--------------|---------------|
| Red de Carreteras del Estado <sup>a</sup> | 416          | 308          | 548          | 333          | 447          | 465          | 394          | 412          | <b>3.323</b>  |
| Red de Carreteras Autonómica              | 860          | 1.086        | 1.615        | 1.665        | 778          | 1.332        | 1.379        | 1.902        | <b>10.617</b> |
| Red de Carreteras Provincial <sup>a</sup> | 1.264        | 709          | 2.430        | 1.173        | 945          | 1.649        | 888          | 1.525        | <b>10.583</b> |
| Red de Otros Organismos <sup>b</sup>      | 40           | 445          | 362          | 480          | 153          | 286          | 307          | 645          | <b>2.718</b>  |
| <b>Total</b>                              | <b>2.580</b> | <b>2.548</b> | <b>4.955</b> | <b>3.651</b> | <b>2.323</b> | <b>3.732</b> | <b>2.968</b> | <b>4.484</b> | <b>27.241</b> |

FUENTES: Consejería de Obras Públicas y Transportes. Dirección General de Carreteras  
Ministerio de Fomento. Anuario estadístico

<sup>a</sup>Datos correspondientes al año 2003.

<sup>b</sup>Datos correspondientes al año 1998.

#### 9.1.2. Red viaria autonómica según funcionalidad por provincia. Año 2004

(km)

|                              | Almería    | Cádiz        | Córdoba      | Granada      | Huelva     | Jaén         | Málaga       | Sevilla      | Andalucía     |
|------------------------------|------------|--------------|--------------|--------------|------------|--------------|--------------|--------------|---------------|
| <b>Red de gran capacidad</b> | <b>86</b>  | <b>113</b>   | <b>17</b>    | <b>243</b>   | <b>37</b>  | <b>23</b>    | <b>115</b>   | <b>154</b>   | <b>788</b>    |
| Autopistas y autovías        | 86         | 108          | -            | 231          | 21         | -            | 99           | 127          | <b>672</b>    |
| Doble calzada                | -          | 5            | 17           | 12           | 16         | 23           | 16           | 27           | <b>116</b>    |
| <b>Red convencional</b>      | <b>774</b> | <b>973</b>   | <b>1.598</b> | <b>1.422</b> | <b>741</b> | <b>1.309</b> | <b>1.264</b> | <b>1.748</b> | <b>9.829</b>  |
| <b>Total</b>                 | <b>860</b> | <b>1.086</b> | <b>1.615</b> | <b>1.665</b> | <b>778</b> | <b>1.332</b> | <b>1.379</b> | <b>1.902</b> | <b>10.617</b> |

FUENTE: Consejería de Obras Públicas y Transportes. Dirección General de Carreteras

## 9. Transportes y comunicaciones

### 9.1.3. Indicadores de densidad de la red viaria por provincia. Año 2004<sup>a</sup>

|   | Andalucía     | Almería      | Cádiz        | Córdoba      | Granada      | Huelva       | Jaén         | Málaga       | Sevilla      | España <sup>b</sup> |
|---|---------------|--------------|--------------|--------------|--------------|--------------|--------------|--------------|--------------|---------------------|
| <b>Longitud total de red (km)</b>   | <b>27.241</b> | <b>2.580</b> | <b>2.548</b> | <b>4.955</b> | <b>3.151</b> | <b>2.323</b> | <b>3.732</b> | <b>2.968</b> | <b>4.484</b> | <b>175.939</b>      |
| Longitud/superficie (km/km <sup>2</sup> )                                 | <b>0,31</b>   | 0,29         | 0,34         | 0,36         | 0,25         | 0,23         | 0,28         | 0,41         | 0,32         | <b>0,35</b>         |
| Longitud/población <sup>c</sup> (km por 1.000 hab)                        | <b>3,54</b>   | 4,45         | 2,19         | 6,35         | 3,74         | 4,87         | 5,70         | 2,12         | 2,50         | <b>4,07</b>         |
| <b>Longitud autopistas, autovías y doble calzada (km)</b>                 | <b>2.266</b>  | <b>304</b>   | <b>269</b>   | <b>132</b>   | <b>342</b>   | <b>164</b>   | <b>195</b>   | <b>444</b>   | <b>416</b>   | <b>12.009</b>       |
| Autopista-autovía-doble calzada/superficie (km/km <sup>2</sup> )          | <b>0,03</b>   | 0,03         | 0,04         | 0,01         | 0,03         | 0,02         | 0,01         | 0,06         | 0,03         | <b>0,02</b>         |
| Autopista-autovía-doble calzada/población <sup>c</sup> (km por 1.000 hab) | <b>0,29</b>   | 0,52         | 0,23         | 0,17         | 0,41         | 0,34         | 0,30         | 0,32         | 0,23         | <b>0,28</b>         |

FUENTES: Consejería de Obras Públicas y Transportes. Dirección General de Carreteras  
Ministerio de Fomento. Anuario estadístico

<sup>a</sup>En el cálculo de la longitud de la red viaria de Andalucía intervienen datos relativos a la red autonómica referidos al año 2004 junto con datos relativos a la red de titularidad de otras administraciones (Estado, diputaciones y otros organismos) procedentes del Anuario estadístico del año 2003 del Ministerio de Fomento.

<sup>b</sup>Datos correspondientes al año 2003.

<sup>c</sup>Datos de población procedentes de la Revisión del padrón municipal de habitantes 2004.

### 9.1.4. Clasificación de la red viaria autonómica por tipos de pavimento y anchura de plataforma. Año 2004 (km)

|   | Almería    | Cádiz        | Córdoba      | Granada      | Huelva     | Jaén         | Málaga       | Sevilla      | Andalucía     |
|---|------------|--------------|--------------|--------------|------------|--------------|--------------|--------------|---------------|
| <b>Carreteras de una calzada</b>                          | <b>774</b> | <b>973</b>   | <b>1.598</b> | <b>1.422</b> | <b>741</b> | <b>1.309</b> | <b>1.264</b> | <b>1.748</b> | <b>9.829</b>  |
| Pavimento de hormigón                                     | -          | -            | 2            | -            | -          | -            | -            | -            | <b>2</b>      |
| De menos de 5 metros                                      | -          | -            | 1            | -            | -          | -            | -            | -            | <b>1</b>      |
| De 5 a menos de 7 m                                       | -          | -            | -            | -            | -          | -            | -            | -            | -             |
| De 7 o más metros   | -          | -            | 1            | -            | -          | -            | -            | -            | <b>1</b>      |
| Pavimento de aglomerado asfáltico                         | 751        | 832          | 1.015        | 1.165        | 520        | 703          | 843          | 909          | <b>6.738</b>  |
| De menos de 5 metros                                      | -          | -            | -            | 56           | -          | 23           | -            | -            | <b>79</b>     |
| De 5 a menos de 7 m                                       | 520        | 416          | 346          | 822          | 22         | 334          | 399          | 288          | <b>3.147</b>  |
| De 7 o más metros   | 231        | 416          | 669          | 287          | 498        | 346          | 444          | 621          | <b>3.512</b>  |
| Pavimento de tratamiento superficial                      | 23         | 141          | 581          | 255          | 221        | 470          | 409          | 839          | <b>2.939</b>  |
| De menos de 5 metros                                      | -          | 30           | 43           | 158          | 76         | 87           | 8            | 165          | <b>567</b>    |
| De 5 a menos de 7 m                                       | 23         | 111          | 468          | 97           | 64         | 302          | 321          | 563          | <b>1.949</b>  |
| De 7 o más metros   | -          | -            | 70           | -            | 81         | 81           | 80           | 111          | <b>423</b>    |
| Pavimento de macadam y otros                              | -          | -            | -            | 2            | -          | 136          | 12           | -            | <b>150</b>    |
| De menos de 5 metros                                      | -          | -            | -            | 2            | -          | 45           | 1            | -            | <b>48</b>     |
| De 5 a menos de 7 m                                       | -          | -            | -            | -            | -          | 91           | 11           | -            | <b>102</b>    |
| De 7 o más metros   | -          | -            | -            | -            | -          | -            | -            | -            | -             |
| <b>Carreteras de doble calzada, autovías y autopistas</b> | <b>86</b>  | <b>113</b>   | <b>17</b>    | <b>243</b>   | <b>37</b>  | <b>23</b>    | <b>115</b>   | <b>154</b>   | <b>788</b>    |
| Pavimento de hormigón                                     | -          | -            | -            | -            | -          | -            | -            | -            | -             |
| Doble calzada   | -          | -            | -            | -            | -          | -            | -            | -            | -             |
| Autovía y autopista                                       | -          | -            | -            | -            | -          | -            | -            | -            | -             |
| Pavimento de aglomerado asfáltico                         | 86         | 113          | 17           | 243          | 37         | 23           | 115          | 154          | <b>788</b>    |
| Doble calzada   | -          | 5            | 17           | 12           | 16         | 23           | 16           | 27           | <b>116</b>    |
| Autovía y autopista                                       | 86         | 108          | -            | 231          | 21         | -            | 99           | 127          | <b>672</b>    |
| <b>Total</b>  | <b>860</b> | <b>1.086</b> | <b>1.615</b> | <b>1.665</b> | <b>778</b> | <b>1.332</b> | <b>1.379</b> | <b>1.902</b> | <b>10.617</b> |

FUENTE: Consejería de Obras Públicas y Transportes. Dirección General de Carreteras

### 9.1.5. Red viaria según características técnicas constructivas por provincia. Año 2003

(km)

|                                     | Andalucía     | Almería      | Cádiz        | Córdoba      | Granada      | Huelva       | Jaén         | Málaga       | Sevilla      | España         |
|-------------------------------------|---------------|--------------|--------------|--------------|--------------|--------------|--------------|--------------|--------------|----------------|
| <b>Carreteras de una calzada</b>    | <b>22.258</b> | <b>2.236</b> | <b>1.839</b> | <b>4.461</b> | <b>2.828</b> | <b>2.005</b> | <b>3.251</b> | <b>2.225</b> | <b>3.413</b> | <b>152.575</b> |
| De menos de 5 m                     | 2.635         | 56           | 97           | 560          | 253          | 315          | 848          | 194          | 312          | 32.998         |
| De 5 a 7 m                          | 12.733        | 1.273        | 1.166        | 2.856        | 1.994        | 692          | 1.693        | 1.081        | 1.978        | 68.522         |
| De más de 7 m                       | 6.890         | 907          | 576          | 1.045        | 581          | 998          | 710          | 950          | 1.123        | 51.055         |
| <b>Doble calzada</b>                | <b>305</b>    | <b>24</b>    | <b>47</b>    | <b>29</b>    | <b>21</b>    | <b>31</b>    | <b>33</b>    | <b>54</b>    | <b>66</b>    | <b>1.713</b>   |
| <b>Autovías y autopistas libres</b> | <b>1.722</b>  | <b>280</b>   | <b>137</b>   | <b>99</b>    | <b>321</b>   | <b>133</b>   | <b>162</b>   | <b>284</b>   | <b>306</b>   | <b>7.779</b>   |
| <b>Autopistas de peaje</b>          | <b>192</b>    | <b>-</b>     | <b>46</b>    | <b>-</b>     | <b>-</b>     | <b>-</b>     | <b>-</b>     | <b>97</b>    | <b>49</b>    | <b>2.517</b>   |
| <b>Total</b>                        | <b>24.477</b> | <b>2.540</b> | <b>2.069</b> | <b>4.589</b> | <b>3.170</b> | <b>2.169</b> | <b>3.446</b> | <b>2.660</b> | <b>3.834</b> | <b>164.584</b> |

FUENTE: Ministerio de Fomento. Anuario estadístico

### 9.1.6. Distancia y tiempo de recorrido entre las principales ciudades andaluzas. Año 2003

|                        | Almería | Algeciras | Jerez de la<br>Frontera | Cádiz | Córdoba | Granada | Huelva | Jaén  | Málaga | Sevilla |
|------------------------|---------|-----------|-------------------------|-------|---------|---------|--------|-------|--------|---------|
| <b>Distancia (km)</b>  |         |           |                         |       |         |         |        |       |        |         |
| Almería                |         | 352       | 421                     | 452   | 323     | 165     | 504    | 217   | 206    | 408     |
| Algeciras              | 352     |           | 109                     | 115   | 298     | 264     | 279    | 340   | 139    | 184     |
| Jerez de la Frontera   | 421     | 109       |                         | 32    | 199     | 261     | 180    | 302   | 233    | 81      |
| Cádiz                  | 452     | 115       | 32                      |       | 230     | 291     | 211    | 333   | 239    | 116     |
| Córdoba                | 323     | 298       | 199                     | 230   |         | 168     | 236    | 117   | 180    | 144     |
| Granada                | 165     | 264       | 261                     | 291   | 168     |         | 344    | 87    | 132    | 248     |
| Huelva                 | 504     | 279       | 180                     | 211   | 236     | 344     |        | 339   | 311    | 94      |
| Jaén                   | 217     | 340       | 302                     | 333   | 117     | 87      | 339    |       | 208    | 248     |
| Málaga                 | 206     | 139       | 233                     | 239   | 180     | 132     | 311    | 208   |        | 216     |
| Sevilla                | 408     | 184       | 81                      | 116   | 144     | 248     | 94     | 248   | 216    |         |
| <b>Tiempo* (horas)</b> |         |           |                         |       |         |         |        |       |        |         |
| Almería                |         | 04:18     | 04:31                   | 04:51 | 03:46   | 01:53   | 05:06  | 02:31 | 02:48  | 04:07   |
| Algeciras              | 04:18   |           | 01:37                   | 01:47 | 03:40   | 02:54   | 03:18  | 03:39 | 01:43  | 02:23   |
| Jerez de la Frontera   | 04:31   | 01:37     |                         | 00:41 | 02:24   | 03:00   | 02:02  | 03:31 | 02:42  | 01:07   |
| Cádiz                  | 04:51   | 01:47     | 00:41                   |       | 02:44   | 03:20   | 02:22  | 03:50 | 02:54  | 01:27   |
| Córdoba                | 03:46   | 03:40     | 02:24                   | 02:44 |         | 02:17   | 02:41  | 01:37 | 02:24  | 01:46   |
| Granada                | 01:53   | 02:54     | 03:00                   | 03:20 | 02:17   |         | 03:35  | 01:05 | 01:37  | 02:36   |
| Huelva                 | 05:06   | 03:18     | 02:02                   | 02:22 | 02:41   | 03:35   |        | 03:47 | 03:20  | 01:15   |
| Jaén                   | 02:31   | 03:39     | 03:31                   | 03:50 | 01:37   | 01:05   | 03:47  |       | 02:18  | 02:52   |
| Málaga                 | 02:48   | 01:43     | 02:42                   | 02:54 | 02:24   | 01:37   | 03:20  | 02:18 |        | 02:21   |
| Sevilla                | 04:07   | 02:23     | 01:07                   | 01:27 | 01:46   | 02:36   | 01:15  | 02:52 | 02:21  |         |

FUENTE: Consejería de Obras Públicas y Transportes. Dirección General de Carreteras

\*Tiempo de recorrido a centros de población.

## 9. Transportes y comunicaciones

### 9.1.7. Instalaciones de transporte de viajeros y mercancías por provincia. Año 2004

|   | Almería  | Cádiz     | Córdoba  | Granada  | Huelva   | Jaén      | Málaga   | Sevilla  | Andalucía |
|---|----------|-----------|----------|----------|----------|-----------|----------|----------|-----------|
| <b>Instalaciones para viajeros</b>            |          |           |          |          |          |           |          |          |           |
| Estaciones                                    | 2        | 6         | 5        | 4        | 2        | 7         | 5        | 5        | <b>36</b> |
| Apeaderos                                     | 3        | 10        | 4        | 1        | 5        | 10        | 1        | 3        | <b>37</b> |
| <b>Total</b>                                  | <b>5</b> | <b>16</b> | <b>9</b> | <b>5</b> | <b>7</b> | <b>17</b> | <b>6</b> | <b>8</b> | <b>73</b> |
| <b>Instalaciones públicas para mercancías</b> |          |           |          |          |          |           |          |          |           |
| Centros de transporte de mercancías           | -        | -         | -        | -        | -        | -         | 1        | 1        | <b>2</b>  |
| Aparcamientos para camiones                   | 1        | -         | -        | -        | 1        | 1         | -        | -        | <b>3</b>  |
| <b>Total</b>                                  | <b>1</b> | <b>-</b>  | <b>-</b> | <b>-</b> | <b>1</b> | <b>1</b>  | <b>1</b> | <b>1</b> | <b>5</b>  |

FUENTE: Consejería de Obras Públicas y Transportes. Dirección General de Transportes

### 9.1.8. Empresas y vehículos de transporte público por carretera según tipo por provincia. Año 2004

|                       | Almería | Cádiz | Córdoba | Granada | Huelva | Jaén  | Málaga | Sevilla | Andalucía     |
|-----------------------|---------|-------|---------|---------|--------|-------|--------|---------|---------------|
| <b>Empresas</b>       |         |       |         |         |        |       |        |         |               |
| Mercancías            | 2.351   | 2.235 | 2.369   | 2.350   | 1.042  | 1.906 | 2.716  | 4.312   | <b>19.281</b> |
| Ligera                | 626     | 986   | 1.040   | 855     | 391    | 735   | 1.236  | 1.963   | <b>7.832</b>  |
| Pesada                | 1.725   | 1.249 | 1.329   | 1.495   | 651    | 1.171 | 1.480  | 2.349   | <b>11.449</b> |
| Viajeros              | 567     | 1.181 | 816     | 948     | 514    | 517   | 2.618  | 2.739   | <b>9.900</b>  |
| Menos de 10 pasajeros | 494     | 1.127 | 748     | 831     | 472    | 454   | 2.466  | 2.614   | <b>9.206</b>  |
| Más de 10 viajeros    | 73      | 54    | 68      | 117     | 42     | 63    | 152    | 125     | <b>694</b>    |
| <b>Vehículos</b>      |         |       |         |         |        |       |        |         |               |
| Mercancías            | 6.725   | 5.205 | 5.045   | 5.009   | 2.583  | 3.941 | 7.404  | 10.477  | <b>46.389</b> |
| Ligera                | 1.075   | 1.684 | 1.659   | 1.411   | 635    | 1.262 | 2.298  | 3.504   | <b>13.528</b> |
| Pesada                | 5.650   | 3.521 | 3.386   | 3.598   | 1.948  | 2.679 | 5.106  | 6.973   | <b>32.861</b> |
| Viajeros              | 1.017   | 1.824 | 1.294   | 1.532   | 802    | 830   | 3.421  | 3.792   | <b>14.512</b> |
| Menos de 10 viajeros  | 540     | 1.175 | 794     | 867     | 511    | 484   | 2.598  | 2.740   | <b>9.709</b>  |
| Más de 10 viajeros    | 477     | 649   | 500     | 665     | 291    | 346   | 823    | 1.052   | <b>4.803</b>  |

FUENTE: Consejería de Obras Públicas y Transportes. Dirección General de Transportes

### 9.1.9. Taxis por provincia. Año 2002

|                  | Andalucía     | Almería    | Cádiz        | Córdoba    | Granada    | Huelva     | Jaén       | Málaga       | Sevilla      | España        |
|------------------|---------------|------------|--------------|------------|------------|------------|------------|--------------|--------------|---------------|
| <b>Capital</b>   |               |            |              |            |            |            |            |              |              |               |
| Con taxímetro    | <b>5.527</b>  | 271        | 224          | 490        | 544        | 271        | 109        | 1.324        | 2.294        | <b>46.352</b> |
| Sin taxímetro    | -             | -          | -            | -          | -          | -          | -          | -            | -            | <b>108</b>    |
| <b>Total</b>     | <b>5.527</b>  | <b>271</b> | <b>224</b>   | <b>490</b> | <b>544</b> | <b>271</b> | <b>109</b> | <b>1.324</b> | <b>2.294</b> | <b>46.460</b> |
| <b>Provincia</b> |               |            |              |            |            |            |            |              |              |               |
| Con taxímetro    | <b>6.437</b>  | 284        | 801          | 490        | 581        | 286        | 150        | 1.324        | 2.521        | <b>54.992</b> |
| Sin taxímetro    | <b>3.695</b>  | 272        | 402          | 347        | 385        | 281        | 406        | 1.219        | 383          | <b>14.685</b> |
| <b>Total</b>     | <b>10.132</b> | <b>556</b> | <b>1.203</b> | <b>837</b> | <b>966</b> | <b>567</b> | <b>556</b> | <b>2.543</b> | <b>2.904</b> | <b>69.677</b> |

FUENTE: INE. Anuario estadístico

### 9.1.10.G. Evolución del parque de vehículos. Años 1986-2004

(vehículos/10 habitantes)

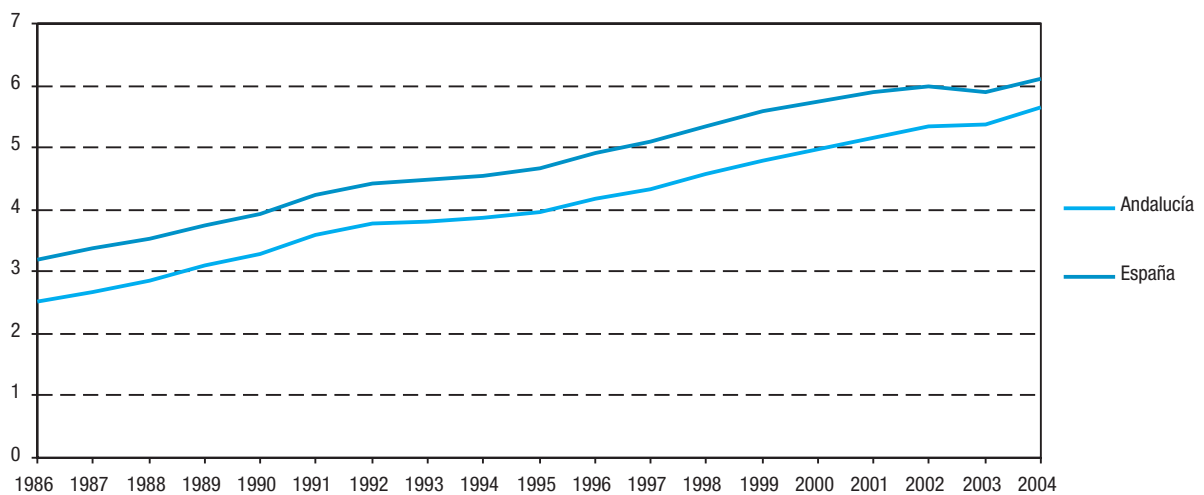

FUENTE: Ministerio del Interior. Dirección General de Tráfico

## 9. Transportes y comunicaciones

### 9.1.11. Parque de vehículos según tipo de carrocería por provincia. Año 2004

|                        | Andalucía        | Almería        | Cádiz          | Córdoba        | Granada        | Huelva         | Jaén           | Málaga         | Sevilla        | España            |
|------------------------|------------------|----------------|----------------|----------------|----------------|----------------|----------------|----------------|----------------|-------------------|
| Camiones y furgonetas  | <b>778.372</b>   | 81.791         | 87.390         | 84.890         | 95.656         | 44.953         | 97.891         | 147.315        | 138.486        | <b>4.418.039</b>  |
| Autobuses              | <b>8.219</b>     | 633            | 996            | 767            | 1.234          | 665            | 487            | 1.418          | 2.019          | <b>56.957</b>     |
| Turismos               | <b>3.162.079</b> | 256.672        | 453.141        | 295.358        | 361.986        | 180.509        | 219.557        | 644.851        | 750.005        | <b>19.541.918</b> |
| Motocicletas           | <b>276.186</b>   | 22.685         | 39.039         | 23.650         | 44.792         | 11.656         | 15.557         | 61.494         | 57.313         | <b>1.612.082</b>  |
| Tractores industriales | <b>30.878</b>    | 6.014          | 3.259          | 2.902          | 3.134          | 1.724          | 2.584          | 3.498          | 7.763          | <b>185.379</b>    |
| Otros vehículos*       | <b>95.154</b>    | 12.159         | 12.270         | 9.378          | 9.823          | 5.886          | 8.860          | 14.862         | 21.916         | <b>618.266</b>    |
| <b>Total</b>           | <b>4.350.888</b> | <b>379.954</b> | <b>596.095</b> | <b>416.945</b> | <b>516.625</b> | <b>245.393</b> | <b>344.936</b> | <b>873.438</b> | <b>977.502</b> | <b>26.432.641</b> |

FUENTE: Ministerio del Interior. Dirección General de Tráfico

\*Comprende aquellos vehículos que, llevando placa de matrícula, no están incluidos en las otras tipologías, como son las grúas, maquinaria de obras públicas, agrícolas, limpiadoras y otros vehículos motorizados de carretera para fines especiales diferentes al transporte de viajeros y mercancías.

### 9.1.12.G. Evolución de los vehículos matriculados. Años 1987-2004

(vehículos matriculados/100 habitantes)

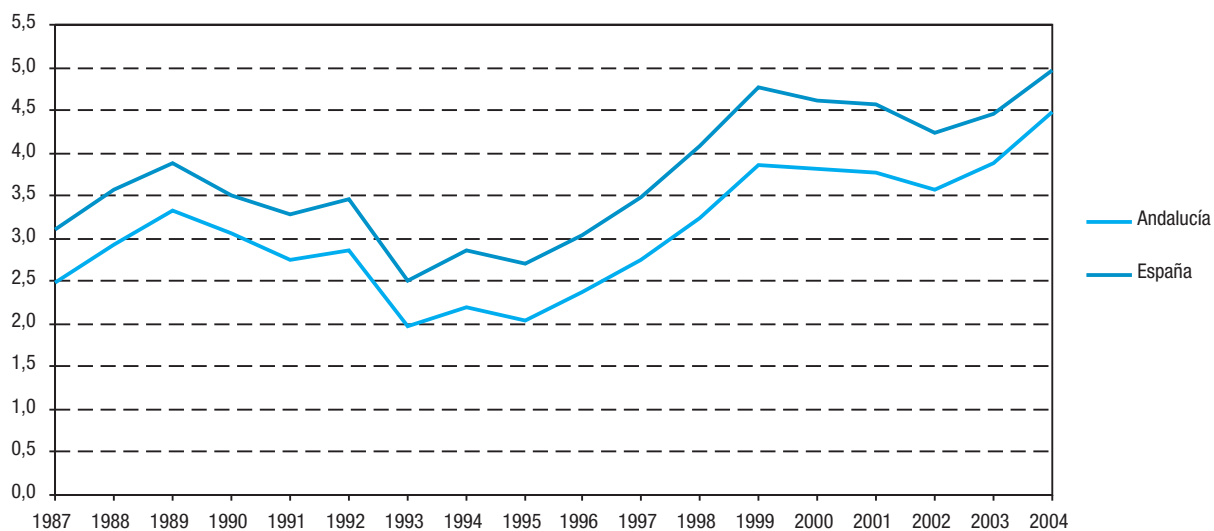

FUENTE: Ministerio del Interior. Dirección General de Tráfico

### 9.1.13. Vehículos matriculados según tipo de carrocería por provincia. Año 2004

|                        | Andalucía      | Almería       | Cádiz         | Córdoba       | Granada       | Huelva        | Jaén          | Málaga        | Sevilla       | España           |
|------------------------|----------------|---------------|---------------|---------------|---------------|---------------|---------------|---------------|---------------|------------------|
| Camiones y furgonetas  | <b>53.481</b>  | 5.434         | 6.380         | 4.609         | 6.388         | 2.730         | 4.416         | 13.276        | 10.248        | <b>343.978</b>   |
| Autobuses              | <b>512</b>     | 17            | 45            | 41            | 94            | 38            | 29            | 121           | 127           | <b>3.659</b>     |
| Turismos               | <b>261.186</b> | 21.147        | 38.677        | 21.608        | 26.899        | 14.564        | 13.354        | 65.826        | 59.111        | <b>1.653.798</b> |
| Motocicletas           | <b>24.301</b>  | 1.702         | 3.613         | 1.677         | 4.030         | 859           | 1.041         | 6.614         | 4.765         | <b>123.195</b>   |
| Tractores industriales | <b>3.504</b>   | 871           | 301           | 280           | 461           | 136           | 251           | 478           | 726           | <b>20.618</b>    |
| Otros vehículos        | <b>612</b>     | 46            | 94            | 38            | 129           | 12            | 24            | 195           | 74            | <b>4.458</b>     |
| <b>Total</b>           | <b>343.596</b> | <b>29.217</b> | <b>49.110</b> | <b>28.253</b> | <b>38.001</b> | <b>18.339</b> | <b>19.115</b> | <b>86.510</b> | <b>75.051</b> | <b>2.149.706</b> |

FUENTE: Ministerio del Interior. Dirección General de Tráfico

### 9.1.14. Censo de conductores según sexo por provincia. Año 2004

(datos a 31 de diciembre)

|              | Andalucía        | Almería        | Cádiz          | Córdoba        | Granada        | Huelva         | Jaén           | Málaga         | Sevilla        | España            |
|--------------|------------------|----------------|----------------|----------------|----------------|----------------|----------------|----------------|----------------|-------------------|
| Hombres      | <b>2.570.790</b> | 172.200        | 405.387        | 281.881        | 311.455        | 153.036        | 219.785        | 425.501        | 601.545        | <b>14.318.263</b> |
| Mujeres      | <b>1.416.309</b> | 102.218        | 222.060        | 141.239        | 177.615        | 72.678         | 97.205         | 273.899        | 329.395        | <b>8.701.157</b>  |
| <b>Total</b> | <b>3.987.099</b> | <b>274.418</b> | <b>627.447</b> | <b>423.120</b> | <b>489.070</b> | <b>225.714</b> | <b>316.990</b> | <b>699.400</b> | <b>930.940</b> | <b>23.019.420</b> |

FUENTE: Ministerio del Interior. Dirección General de Tráfico

### 9.1.15.G. Evolución de los permisos de conducir expedidos. Años 1986-2004

(permisos de conducir/1.000 habitantes)

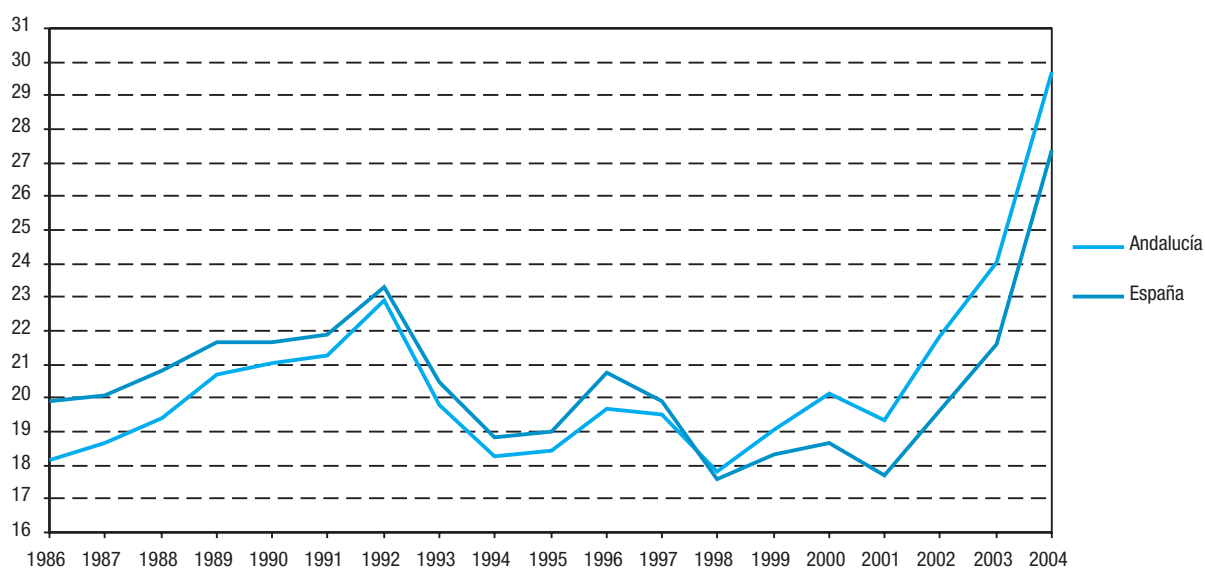

FUENTE: Ministerio del Interior. Dirección General de Tráfico

## 9. Transportes y comunicaciones

### 9.1.16. Permisos de conducir expedidos según clase por provincia. Año 2004

|              | Andalucía      | Almería       | Cádiz         | Córdoba       | Granada       | Huelva        | Jaén          | Málaga        | Sevilla       | España           |
|--------------|----------------|---------------|---------------|---------------|---------------|---------------|---------------|---------------|---------------|------------------|
| A-1          | 1.903          | 168           | 245           | 155           | 245           | 42            | 98            | 590           | 360           | 15.117           |
| A            | 31.764         | 7.681         | 3.366         | 1.468         | 3.378         | 1.956         | 1.898         | 8.706         | 3.311         | 188.065          |
| B            | 159.043        | 16.227        | 22.774        | 13.884        | 19.487        | 9.749         | 10.445        | 32.613        | 33.864        | 768.579          |
| BTP          | 3.408          | 165           | 568           | 282           | 420           | 164           | 175           | 921           | 713           | 23.999           |
| C-1          | 5.789          | 1.560         | 489           | 93            | 390           | 81            | 34            | 2.970         | 172           | 16.383           |
| C            | 11.682         | 1.426         | 1.038         | 1.120         | 1.599         | 641           | 963           | 2.551         | 2.344         | 84.164           |
| D-1          | 52             | 5             | 5             | 4             | 3             | 2             | 11            | 18            | 4             | 518              |
| D            | 2.196          | 183           | 236           | 178           | 323           | 82            | 145           | 659           | 390           | 14.808           |
| E            | 12.550         | 2.527         | 1.139         | 502           | 1.181         | 296           | 489           | 5.129         | 1.287         | 71.323           |
| <b>Total</b> | <b>228.387</b> | <b>29.942</b> | <b>29.860</b> | <b>17.686</b> | <b>27.026</b> | <b>13.013</b> | <b>14.258</b> | <b>54.157</b> | <b>42.445</b> | <b>1.182.956</b> |

FUENTE: Ministerio del Interior. Dirección General de Tráfico

### 9.1.17.G. Evolución de los accidentes con víctimas\*. Años 1988-2004

(accidentes/1.000 habitantes)

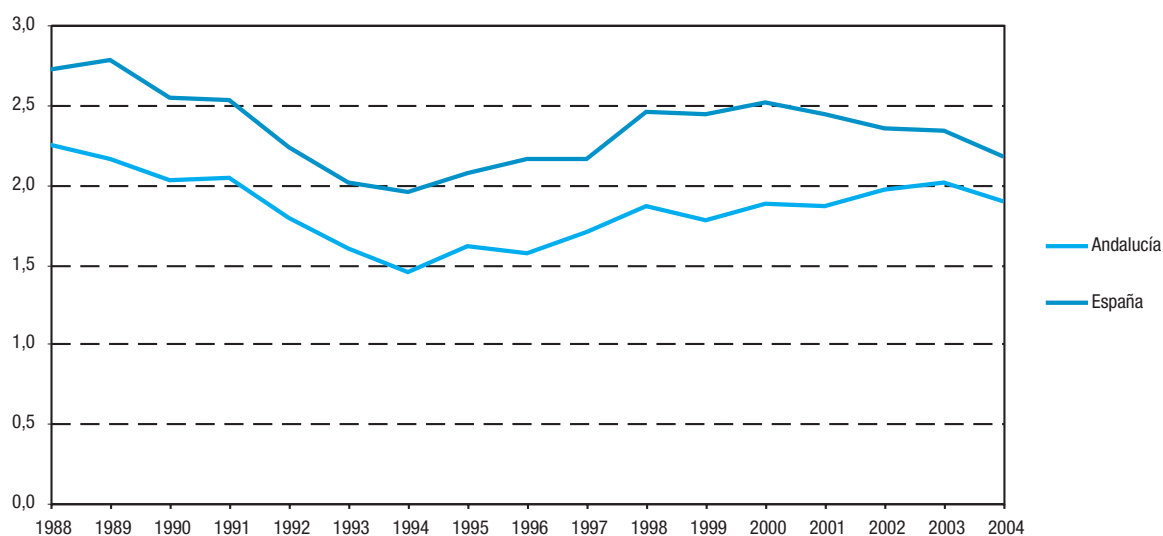

FUENTE: Ministerio del Interior. Dirección General de Tráfico

\*A partir de 1993, el cómputo de víctimas se realiza a 30 días.



### 9.1.18. Accidentes con víctimas según lugar de ocurrencia por provincia. Año 2004\*

|                       | Andalucía     | Almería    | Cádiz        | Córdoba      | Granada      | Huelva     | Jaén         | Málaga       | Sevilla      | España        |
|-----------------------|---------------|------------|--------------|--------------|--------------|------------|--------------|--------------|--------------|---------------|
| <b>En carretera</b>   |               |            |              |              |              |            |              |              |              |               |
| Accidentes            | <b>7.859</b>  | 823        | 1.263        | 812          | 1.058        | 594        | 763          | 1.098        | 1.448        | <b>43.787</b> |
| Con víctimas mortales | <b>529</b>    | 78         | 70           | 36           | 73           | 39         | 47           | 75           | 111          | <b>2.992</b>  |
| <b>En zona urbana</b> |               |            |              |              |              |            |              |              |              |               |
| Accidentes            | <b>6.643</b>  | 82         | 2.026        | 328          | 341          | 126        | 293          | 1.235        | 2.212        | <b>50.222</b> |
| Con víctimas mortales | <b>112</b>    | 11         | 19           | 5            | 8            | 2          | 3            | 38           | 26           | <b>651</b>    |
| <b>Total</b>          |               |            |              |              |              |            |              |              |              |               |
| Accidentes            | <b>14.502</b> | <b>905</b> | <b>3.289</b> | <b>1.140</b> | <b>1.399</b> | <b>720</b> | <b>1.056</b> | <b>2.333</b> | <b>3.660</b> | <b>94.009</b> |
| Con víctimas mortales | <b>641</b>    | <b>89</b>  | <b>89</b>    | <b>41</b>    | <b>81</b>    | <b>41</b>  | <b>50</b>    | <b>113</b>   | <b>137</b>   | <b>3.643</b>  |

FUENTE: Ministerio del Interior. Dirección General de Tráfico

\*El cómputo de víctimas se realiza a 30 días.

### 9.1.19. Víctimas de accidentes de tráfico por provincia. Año 2004\*

|                       | Andalucía     | Almería      | Cádiz        | Córdoba      | Granada      | Huelva       | Jaén         | Málaga       | Sevilla      | España         |
|-----------------------|---------------|--------------|--------------|--------------|--------------|--------------|--------------|--------------|--------------|----------------|
| <b>En carretera</b>   |               |              |              |              |              |              |              |              |              |                |
| Muertos               | <b>684</b>    | 95           | 93           | 54           | 96           | 48           | 62           | 94           | 142          | <b>3.841</b>   |
| Heridos               | <b>12.990</b> | 1.368        | 2.137        | 1.258        | 1.855        | 968          | 1.239        | 1.754        | 2.411        | <b>71.090</b>  |
| <b>Total</b>          | <b>13.674</b> | <b>1.463</b> | <b>2.230</b> | <b>1.312</b> | <b>1.951</b> | <b>1.016</b> | <b>1.301</b> | <b>1.848</b> | <b>2.553</b> | <b>74.931</b>  |
| <b>En zona urbana</b> |               |              |              |              |              |              |              |              |              |                |
| Muertos               | <b>146</b>    | 13           | 26           | 7            | 9            | 2            | 4            | 50           | 35           | <b>900</b>     |
| Heridos               | <b>9.488</b>  | 126          | 2.817        | 430          | 427          | 167          | 421          | 1.641        | 3.459        | <b>67.293</b>  |
| <b>Total</b>          | <b>9.634</b>  | <b>139</b>   | <b>2.843</b> | <b>437</b>   | <b>436</b>   | <b>169</b>   | <b>425</b>   | <b>1.691</b> | <b>3.494</b> | <b>68.193</b>  |
| <b>Total víctimas</b> |               |              |              |              |              |              |              |              |              |                |
| Muertos               | <b>830</b>    | <b>108</b>   | <b>119</b>   | <b>61</b>    | <b>105</b>   | <b>50</b>    | <b>66</b>    | <b>144</b>   | <b>177</b>   | <b>4.741</b>   |
| Heridos               | <b>22.478</b> | <b>1.494</b> | <b>4.954</b> | <b>1.688</b> | <b>2.282</b> | <b>1.135</b> | <b>1.660</b> | <b>3.395</b> | <b>5.870</b> | <b>138.383</b> |
| <b>Total</b>          | <b>23.308</b> | <b>1.602</b> | <b>5.073</b> | <b>1.749</b> | <b>2.387</b> | <b>1.185</b> | <b>1.726</b> | <b>3.539</b> | <b>6.047</b> | <b>143.124</b> |

FUENTE: Ministerio del Interior. Dirección General de Tráfico

\*El cómputo de víctimas se realiza a 30 días.

## 9. Transportes y comunicaciones

### 9.2. Infraestructura y transporte ferroviario

#### 9.2.1. Red ferroviaria según tipo de vía por provincia. Año 2004

(km)

|                         | Almería     | Cádiz        | Córdoba      | Granada      | Huelva       | Jaén         | Málaga       | Sevilla      | Andalucía      |
|-------------------------|-------------|--------------|--------------|--------------|--------------|--------------|--------------|--------------|----------------|
| <b>Electrificada</b>    |             |              |              |              |              |              |              |              |                |
| Doble                   | -           | 3,5          | -            | -            | -            | -            | -            | 93,9         | <b>97,4</b>    |
| Sencilla                | 73,8        | 69,1         | 197,5        | -            | 60,4         | 146,0        | 125,8        | 157,4        | <b>830,0</b>   |
| <b>Sin electrificar</b> |             |              |              |              |              |              |              |              |                |
| Sencilla                | -           | 57,0         | -            | 216,3        | 118,6        | 95,6         | 176,6        | 197,2        | <b>861,3</b>   |
| <b>Total</b>            | <b>73,8</b> | <b>129,6</b> | <b>197,5</b> | <b>216,3</b> | <b>179,0</b> | <b>241,6</b> | <b>302,4</b> | <b>448,5</b> | <b>1.788,7</b> |
| <b>Alta velocidad</b>   | -           | -            | 144,2        | -            | -            | -            | -            | 73,8         | <b>218,0</b>   |

FUENTE: Consejería de Obras Públicas y Transportes - Gerencia de Regionales de la Red Nacional de Ferrocarriles Españoles (RENFE)

#### 9.2.2. Tiempo de recorrido en ferrocarril entre las capitales andaluzas. Año 2004

(en horas y minutos) (datos a 14 de diciembre)

|         | Almería            | Cádiz              | Córdoba             | Granada            | Huelva             | Jaén               | Málaga             | Sevilla            |
|---------|--------------------|--------------------|---------------------|--------------------|--------------------|--------------------|--------------------|--------------------|
| Almería |                    | 7h28'              | 8h13'               | 2h19' <sup>a</sup> | 8h07'              | 12h24'             | 8h15'              | 5h11' <sup>a</sup> |
| Cádiz   | 7h18'              |                    | 3h15'               | 4h57'              | 4h19'              | 4h54'a             | 4h10'              | 1h35' <sup>a</sup> |
| Córdoba | 5h22'              | 3h09' <sup>a</sup> |                     | 4h39'              | 3h52'              | 1h37'a             | 3h36'a             | 1h18' <sup>a</sup> |
| Granada | 2h21' <sup>a</sup> | 5h05'              | 3h48'               |                    | 5h44'              | 7h59'              | 2h55'              | 2h56' <sup>a</sup> |
| Huelva  | 8h38'              | 3h31'              | 3h08'               | 6h20'              |                    | 7h09'              | 4h59'              | 1h32' <sup>a</sup> |
| Jaén    |                    | 4h41' <sup>a</sup> | 1h32' <sup>a</sup>  | 7h04'              | 10h19'             |                    | 5h37'              | 2h54' <sup>a</sup> |
| Málaga  | 6h43'              | 4h00' <sup>a</sup> | 3h38' <sup>a</sup>  | 3h35'              | 5h47'              | 7h49'              |                    | 2h19' <sup>a</sup> |
| Sevilla | 5h23'              | 1h41' <sup>a</sup> | 1h21' <sup>ab</sup> | 3h02' <sup>a</sup> | 1h32' <sup>a</sup> | 3h03' <sup>a</sup> | 2h20' <sup>a</sup> |                    |

FUENTE: Consejería de Obras Públicas y Transportes - Gerencia de Regionales de la Red Nacional de Ferrocarriles Españoles (RENFE)

<sup>a</sup>Relaciones directas (sin transbordo).

<sup>b</sup>Tiempo de recorrido en alta velocidad: 43'.

### 9.2.3.G. Evolución del número de viajeros transportados por ferrocarril en Andalucía. Años 1994-2004 (miles de viajeros)

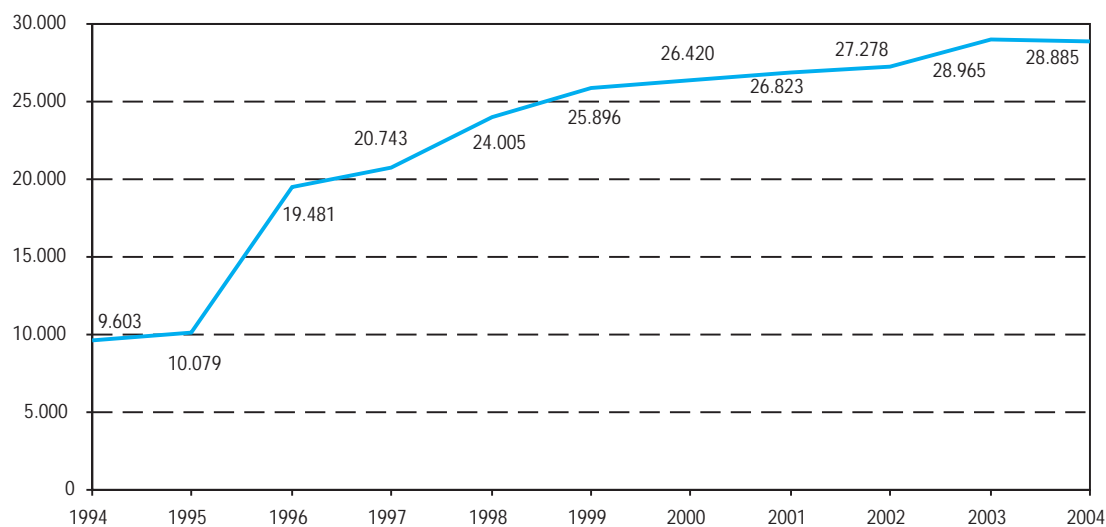

FUENTE: Red Nacional de Ferrocarriles Españoles (RENFE)

### 9.2.4. Viajeros transportados por RENFE por provincia. Año 2004<sup>a</sup>

|   | Andalucía  | Almería | Cádiz     | Córdoba   | Granada | Huelva  | Jaén    | Málaga     | Sevilla   | España <sup>b</sup> |
|---|------------|---------|-----------|-----------|---------|---------|---------|------------|-----------|---------------------|
| <b>Número de viajeros<sup>c</sup></b>     |            |         |           |           |         |         |         |            |           |                     |
| Subidos                                   | 26.216.150 | 136.974 | 4.524.520 | 1.728.387 | 296.641 | 128.643 | 208.882 | 10.343.286 | 8.848.817 | 483.529.000         |
| Bajados                                   | 26.230.841 | 140.228 | 4.524.127 | 1.734.426 | 300.562 | 128.270 | 210.376 | 10.365.672 | 8.827.180 | 483.529.000         |
| <b>Viajeros-km<sup>d</sup> (millones)</b> |            |         |           |           |         |         |         |            |           |                     |
| Subidos                                   | 2.329      | 54      | 322       | 297       | 118     | 23      | 78      | 467        | 970       | 18.279              |
| Bajados                                   | 2.334      | 55      | 319       | 298       | 119     | 23      | 77      | 474        | 969       | 18.279              |
| <b>Ingresos (miles de euros)</b>          |            |         |           |           |         |         |         |            |           |                     |
| Subidos                                   | 167.880    | 2.551   | 16.630    | 26.100    | 5.473   | 1.506   | 3.540   | 27.380     | 84.700    | 1.106.000           |
| Bajados                                   | 171.631    | 2.619   | 16.538    | 26.920    | 5.736   | 1.505   | 3.527   | 28.088     | 86.698    | 1.106.000           |

FUENTE: Red Nacional de Ferrocarriles Españoles (RENFE)

<sup>a</sup>Datos provisionales.

<sup>b</sup>Se incluye sólo los datos de Tráfico nacional, por ello coinciden los datos de salidas llegadas.

<sup>c</sup>Recoge el número de personas que suben o bajan en las estaciones correspondientes a cada ámbito. Los viajeros que tienen su origen y destino dentro de un mismo ámbito figuran tanto en los subidos como en los bajados.

<sup>d</sup>Corresponde al número de viajeros anterior por la distancia kilométrica de cada viaje.

## 9. Transportes y comunicaciones

### 9.2.5. Mercancías transportadas por RENFE en tráfico nacional por provincia. Año 2004<sup>a</sup>

|                             | Andalucía         | Almería | Cádiz      | Córdoba   | Granada   | Huelva     | Jaén      | Málaga    | Sevilla    | España <sup>b</sup> |
|-----------------------------|-------------------|---------|------------|-----------|-----------|------------|-----------|-----------|------------|---------------------|
| <b>Toneladas</b>            |                   |         |            |           |           |            |           |           |            |                     |
| Salidas                     | <b>2.527.878</b>  | 30.443  | 486.846    | 457.624   | 504       | 881.987    | 12.795    | 385.115   | 272.564    | <b>26.350.000</b>   |
| Llegadas                    | <b>2.186.925</b>  | 2.538   | 218.951    | 571.483   | 117.054   | 33.691     | 212.439   | 478.548   | 552.221    | <b>26.350.000</b>   |
| <b>Toneladas-km (miles)</b> |                   |         |            |           |           |            |           |           |            |                     |
| Salidas                     | <b>1.327.675</b>  | 8.352   | 498.324    | 61.992    | 119       | 561.092    | 6.850     | 50.141    | 140.805    | <b>11.454.000</b>   |
| Llegadas                    | <b>1.065.104</b>  | 2.091   | 218.767    | 108.949   | 64.285    | 35.098     | 86.310    | 113.805   | 435.799    | <b>11.454.000</b>   |
| <b>Ingresos (euros)</b>     |                   |         |            |           |           |            |           |           |            |                     |
| Salidas                     | <b>34.437.420</b> | 295.969 | 12.710.395 | 3.758.735 | 1.806     | 10.552.841 | 262.258   | 2.004.524 | 4.850.892  | <b>366.820.000</b>  |
| Llegadas                    | <b>34.677.744</b> | 170.773 | 7.735.090  | 4.995.879 | 1.709.791 | 967.392    | 2.331.617 | 4.357.565 | 12.409.637 | <b>366.820.000</b>  |

FUENTE: Red Nacional de Ferrocarriles Españoles (RENFE)

<sup>a</sup>Datos provisionales.

<sup>b</sup>Se incluyen sólo los datos de tráfico nacional, por ello coinciden los datos de salidas y llegadas.

## 9.3. Transporte aéreo

### 9.3.1. Tráfico de aeronaves en Andalucía. Año 2004<sup>ab</sup>

|                      | Andalucía      | Almería       | Córdoba    | Granada      | Jerez de la Frontera | Málaga         | Sevilla       | España           |
|----------------------|----------------|---------------|------------|--------------|----------------------|----------------|---------------|------------------|
| <b>Interior</b>      | <b>80.430</b>  | <b>7.424</b>  | <b>709</b> | <b>6.792</b> | <b>4.290</b>         | <b>35.588</b>  | <b>25.627</b> | <b>893.111</b>   |
| Regular              | 72.855         | 6.956         | 243        | 6.487        | 3.945                | 31.919         | 23.305        | 820.409          |
| No regular           | 7.575          | 468           | 466        | 305          | 345                  | 3.669          | 2.322         | 72.702           |
| <b>Internacional</b> | <b>85.678</b>  | <b>3.424</b>  | <b>25</b>  | <b>143</b>   | <b>4.920</b>         | <b>71.368</b>  | <b>5.798</b>  | <b>824.050</b>   |
| Regular              | 64.487         | 1.670         | -          | 1            | 3.828                | 54.336         | 4.652         | 617.558          |
| No regular           | 21.191         | 1.754         | 25         | 142          | 1.092                | 17.032         | 1.146         | 206.492          |
| <b>Total</b>         | <b>166.108</b> | <b>10.848</b> | <b>734</b> | <b>6.935</b> | <b>9.210</b>         | <b>106.956</b> | <b>31.425</b> | <b>1.717.161</b> |

FUENTE: Ministerio de Fomento. Tráfico comercial en los aeropuertos españoles. Datos acumulados en el año

<sup>a</sup>No se incluyen otras clases de tráfico (militares, de Estado, privados y trabajos aéreos).

<sup>b</sup>Datos avance.

### 9.3.2.G. Evolución del tráfico de viajeros<sup>a</sup> en aeropuertos. Años 1993-2004

(tráfico de viajeros/100 habitantes)

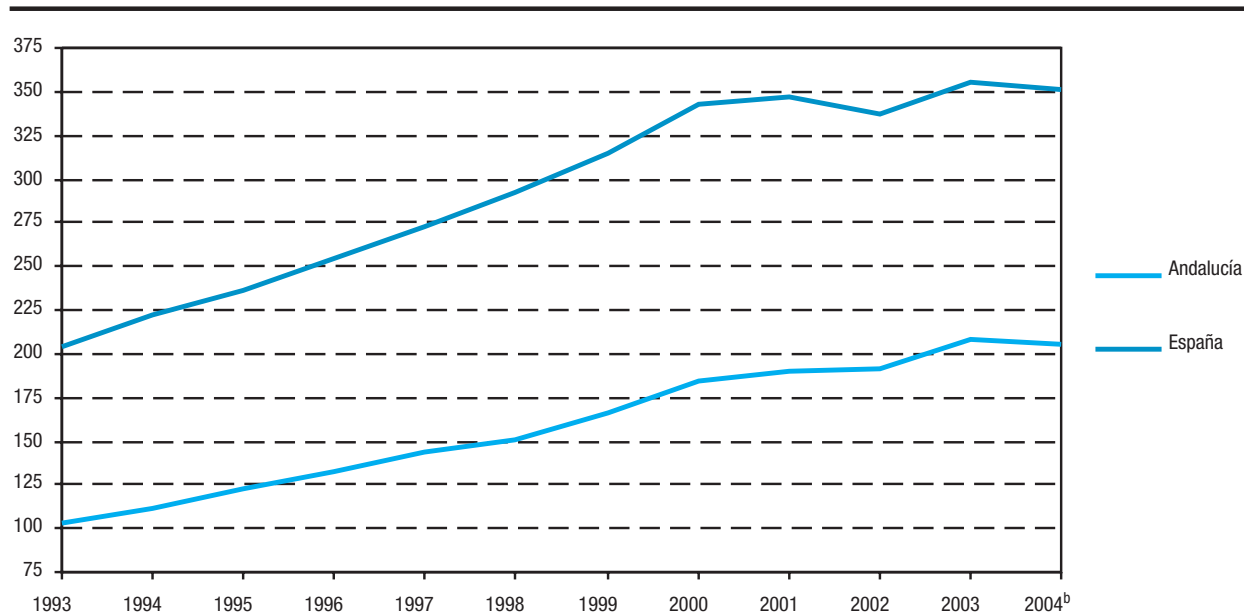

FUENTE: Ministerio de Fomento. Tráfico comercial en los aeropuertos españoles. Datos acumulados en el año

<sup>a</sup>No se incluyen pasajeros en tránsito directo internacional, ni en otras clases de tráfico (militares, de Estado, privados y trabajos aéreos).

<sup>b</sup>Datos avance.

## 9. Transportes y comunicaciones

### 9.3.3. Tráfico de viajeros en aeropuertos en Andalucía. Año 2004<sup>ab</sup>

|                      | Andalucía         | Almería        | Córdoba      | Granada        | Jerez de la<br>Frontera | Málaga            | Sevilla          | España             |
|----------------------|-------------------|----------------|--------------|----------------|-------------------------|-------------------|------------------|--------------------|
| <b>Interior</b>      | <b>6.235.078</b>  | <b>320.800</b> | <b>4.139</b> | <b>568.562</b> | <b>419.318</b>          | <b>2.777.031</b>  | <b>2.145.228</b> | <b>67.268.713</b>  |
| Regular              | 6.013.706         | 280.742        | 2.574        | 555.658        | 407.719                 | 2.683.879         | 2.083.134        | 64.503.993         |
| No regular           | 221.372           | 40.058         | 1.565        | 12.904         | 11.599                  | 93.152            | 62.094           | 2.764.720          |
| <b>Internacional</b> | <b>10.784.922</b> | <b>487.816</b> | <b>379</b>   | <b>2.402</b>   | <b>635.133</b>          | <b>9.161.773</b>  | <b>497.419</b>   | <b>96.619.804</b>  |
| Regular              | 7.875.967         | 225.036        | -            | 88             | 540.267                 | 6.679.745         | 430.831          | 66.304.866         |
| No regular           | 2.908.955         | 262.780        | 379          | 2.314          | 94.866                  | 2.482.028         | 66.588           | 30.314.938         |
| <b>Total</b>         | <b>17.020.000</b> | <b>808.616</b> | <b>4.518</b> | <b>570.964</b> | <b>1.054.451</b>        | <b>11.938.804</b> | <b>2.642.647</b> | <b>163.888.517</b> |

FUENTE: Ministerio de Fomento. Tráfico comercial en los aeropuertos españoles. Datos acumulados en el año

<sup>a</sup>No se incluyen pasajeros en tránsito directo internacional, ni en otras clases de tráfico (militares, de Estado, privados y trabajos aéreos).

<sup>b</sup>Datos avance.

### 9.3.4. Tráfico de mercancías en aeropuertos en Andalucía. Año 2004\*

(kg)

|                      | Andalucía         | Almería       | Córdoba      | Granada       | Jerez de la<br>Frontera | Málaga           | Sevilla          | España             |
|----------------------|-------------------|---------------|--------------|---------------|-------------------------|------------------|------------------|--------------------|
| <b>Interior</b>      | <b>8.683.297</b>  | <b>27.738</b> | <b>1.854</b> | <b>85.584</b> | <b>93.000</b>           | <b>3.838.048</b> | <b>4.637.073</b> | <b>237.376.804</b> |
| Regular              | 4.404.741         | 27.738        | 1.854        | 85.584        | 92.878                  | 2.635.555        | 1.561.132        | 181.283.570        |
| No regular           | 4.278.556         | -             | -            | -             | 122                     | 1.202.493        | 3.075.941        | 56.093.234         |
| <b>Internacional</b> | <b>3.388.153</b>  | <b>23.400</b> | <b>-</b>     | <b>300</b>    | <b>5.138</b>            | <b>2.972.628</b> | <b>386.687</b>   | <b>392.019.603</b> |
| Regular              | 2.013.825         | 18.496        | -            | -             | 1.769                   | 1.895.030        | 98.530           | 299.863.155        |
| No regular           | 1.374.328         | 4.904         | -            | 300           | 3.369                   | 1.077.598        | 288.157          | 92.156.448         |
| <b>Total</b>         | <b>12.071.450</b> | <b>51.138</b> | <b>1.854</b> | <b>85.884</b> | <b>98.138</b>           | <b>6.810.676</b> | <b>5.023.760</b> | <b>629.396.407</b> |

FUENTE: Ministerio de Fomento. Tráfico comercial en los aeropuertos españoles. Datos acumulados en el año

\*Datos avance.

## 9.4. Infraestructura y transporte marítimo

### 9.4.1. Infraestructura portuaria en los puertos dependientes del Estado. Años 2003-2004

|   | Andalucía         | Algeciras<br>(Bahía de) | Almería-<br>Motril | Cádiz<br>(Bahía de) | Huelva     | Málaga  | Sevilla   | España            |
|---|-------------------|-------------------------|--------------------|---------------------|------------|---------|-----------|-------------------|
| <b>Año 2003</b>   |                   |                         |                    |                     |            |         |           |                   |
| <b>Superficie terrestre (m²)</b>                                | <b>28.625.814</b> | 3.389.690               | 1.056.551          | 3.298.448           | 15.385.957 | 692.229 | 4.802.939 | <b>73.822.256</b> |
| <b>Zona de flotación (ha)</b>                                   | <b>58.227</b>     | 4.900                   | 4.160              | 28.323              | 9.292      | 7.096   | 4.457     | <b>187.306</b>    |
| <b>Muelles (m)</b>  |                   |                         |                    |                     |            |         |           |                   |
| Con calado > 4 m  | <b>45.025</b>     | 11.213                  | 6.809              | 10.835              | 6.114      | 5.612   | 4.442     | <b>236.728</b>    |
| Con calado < 4 m  | <b>4.079</b>      | 1.203                   | 120                | 2.073               | 415        | 68      | 200       | <b>47.527</b>     |
| <b>Superficie de depósito (m²)</b>                              | <b>2.950.128</b>  | 1.028.640               | 272.816            | 949.093             | 207.910    | 208.608 | 283.061   | <b>18.539.126</b> |
| <b>Grúas (número)</b>   | <b>226</b>        | 67                      | 18                 | 21                  | 65         | 15      | 40        | <b>1.202</b>      |
| <b>Almacenes frigoríficos (m³)</b>                              | <b>116.488</b>    | 16.077                  | 2.660              | 12.220              | 62.268     | 2.696   | 20.567    | <b>1.662.827</b>  |
| <b>Lonjas (m²)</b>  | <b>32.549</b>     | 11.825                  | 2.633              | 9.175               | 4.184      | 4.732   | -         | <b>116.552</b>    |
| <b>Instalaciones de reparación y<br/>secadero de redes (m²)</b> | <b>14.769</b>     | -                       | 5.400              | 3.685               | -          | 5.684   | -         | <b>122.295</b>    |
| <b>Año 2004*</b>  |                   |                         |                    |                     |            |         |           |                   |
| <b>Superficie terrestre (m²)</b>                                | <b>28.312.699</b> | 3.389.690               | 743.436            | 3.298.448           | 15.385.957 | 692.229 | 4.802.939 | <b>73.822.256</b> |
| <b>Zona de flotación (ha)</b>                                   | <b>58.230</b>     | 4.900                   | 4.160              | 28.323              | 9.292      | 7.099   | 4.457     | <b>187.306</b>    |
| <b>Muelles (m)</b>  |                   |                         |                    |                     |            |         |           |                   |
| Con calado > 4 m  | <b>45.025</b>     | 11.213                  | 6.809              | 10.835              | 6.114      | 5.612   | 4.442     | <b>236.728</b>    |
| Con calado < 4 m  | <b>4.079</b>      | 1.203                   | 120                | 2.073               | 415        | 68      | 200       | <b>47.527</b>     |
| <b>Superficie de depósito (m²)</b>                              | <b>2.950.128</b>  | 1.028.640               | 272.816            | 949.093             | 207.910    | 208.608 | 283.061   | <b>18.539.126</b> |
| <b>Grúas (número)</b>   | <b>226</b>        | 67                      | 18                 | 21                  | 65         | 15      | 40        | <b>1.202</b>      |
| <b>Almacenes frigoríficos (m³)</b>                              | <b>116.488</b>    | 16.077                  | 2.660              | 12.220              | 62.268     | 2.696   | 20.567    | <b>1.662.827</b>  |
| <b>Lonjas (m²)</b>  | <b>32.549</b>     | 11.825                  | 2.633              | 9.175               | 4.184      | 4.732   | -         | <b>116.552</b>    |
| <b>Instalaciones de reparación y secadero de redes (m²)</b>     | <b>14.769</b>     | -                       | 5.400              | 3.685               | -          | 5.684   | -         | <b>122.295</b>    |

FUENTE: Puertos del Estado

\*Datos provisionales.

## 9. Transportes y comunicaciones

### 9.4.2.G. Evolución del total de buques mercantes entrados en los puertos dependientes del Estado. Años 1988-2004 (buques/10.000 habitantes)

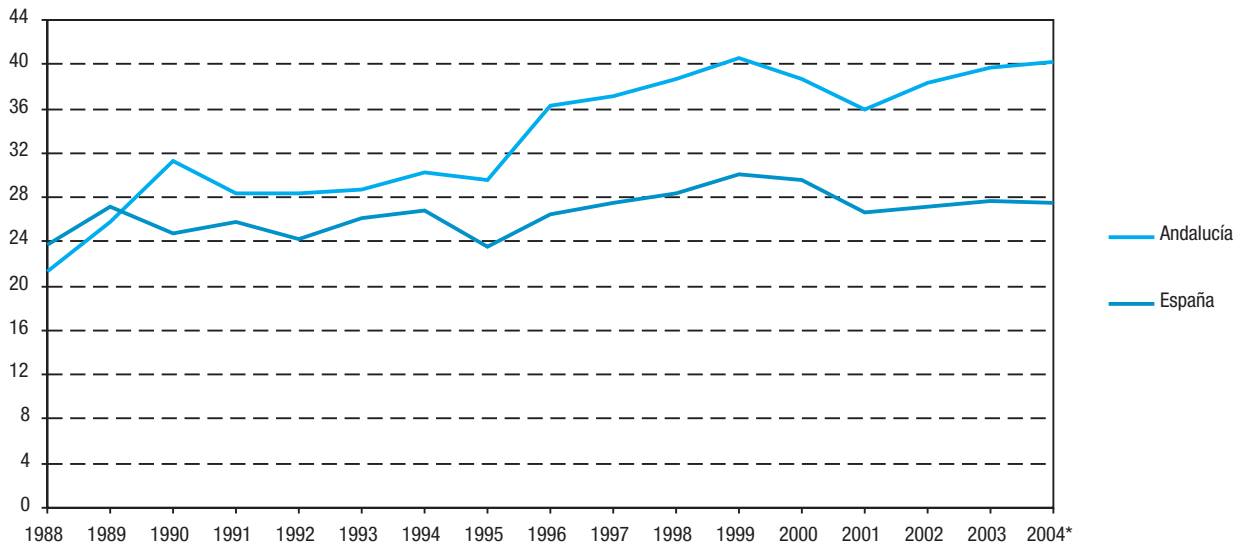

FUENTE: Puertos del Estado

\*Datos provisionales.



## 9. Transportes y comunicaciones

### 9.4.3. Buques mercantes entrados en los puertos dependientes del Estado según tipo de navegación. Años 2003-2004

|                             | Tráfico de cabotaje |             |         | Tráfico exterior |             |         | Total      |             |           |
|-----------------------------|---------------------|-------------|---------|------------------|-------------|---------|------------|-------------|-----------|
|                             | Nacionales          | Extranjeros | Total   | Nacionales       | Extranjeros | Total   | Nacionales | Extranjeros | Total     |
| <b>Año 2003</b>             |                     |             |         |                  |             |         |            |             |           |
| <b>Andalucía</b>            |                     |             |         |                  |             |         |            |             |           |
| Número                      | 7.079               | 849         | 7.928   | 6.034            | 16.207      | 22.241  | 13.113     | 17.056      | 30.169    |
| GT (miles)                  | 49.156              | 6.018       | 55.174  | 44.991           | 205.597     | 250.588 | 94.147     | 211.615     | 305.762   |
| <b>Algeciras (Bahía de)</b> |                     |             |         |                  |             |         |            |             |           |
| Número                      | 5.018               | 220         | 5.238   | 5.161            | 10.325      | 15.486  | 10.179     | 10.545      | 20.724    |
| GT (miles)                  | 30.139              | 1.512       | 31.651  | 37.176           | 139.358     | 176.534 | 67.315     | 140.870     | 208.185   |
| <b>Almería-Motril</b>       |                     |             |         |                  |             |         |            |             |           |
| Número                      | 553                 | 242         | 795     | 507              | 1.688       | 2.195   | 1.060      | 1.930       | 2.990     |
| GT (miles)                  | 5.003               | 1.918       | 6.921   | 5.283            | 23.964      | 29.247  | 10.286     | 25.882      | 36.168    |
| <b>Cádiz (Bahía de)</b>     |                     |             |         |                  |             |         |            |             |           |
| Número                      | 315                 | 58          | 373     | 182              | 1.329       | 1.511   | 497        | 1.387       | 1.884     |
| GT (miles)                  | 6.071               | 172         | 6.243   | 617              | 14.948      | 15.565  | 6.688      | 15.120      | 21.808    |
| <b>Huelva</b>               |                     |             |         |                  |             |         |            |             |           |
| Número                      | 164                 | 97          | 261     | 161              | 1.283       | 1.444   | 325        | 1.380       | 1.705     |
| GT (miles)                  | 801                 | 422         | 1.223   | 1.847            | 15.469      | 17.316  | 2.648      | 15.891      | 18.539    |
| <b>Málaga</b>               |                     |             |         |                  |             |         |            |             |           |
| Número                      | 815                 | 121         | 936     | 1                | 538         | 539     | 816        | 659         | 1.475     |
| GT (miles)                  | 5.665               | 1.592       | 7.257   | 7                | 8.819       | 8.826   | 5.672      | 10.411      | 16.083    |
| <b>Sevilla</b>              |                     |             |         |                  |             |         |            |             |           |
| Número                      | 214                 | 111         | 325     | 22               | 1.044       | 1.066   | 236        | 1.155       | 1.391     |
| GT (miles)                  | 1.477               | 402         | 1.879   | 61               | 3.039       | 3.100   | 1.538      | 3.441       | 4.979     |
| <b>España</b>               |                     |             |         |                  |             |         |            |             |           |
| Número                      | 55.029              | 6.724       | 61.753  | 7.854            | 48.426      | 56.280  | 62.883     | 55.150      | 118.033   |
| GT (miles)                  | 396.499             | 63.684      | 460.183 | 58.060           | 696.089     | 754.149 | 454.559    | 759.773     | 1.214.332 |
| <b>Año 2004*</b>            |                     |             |         |                  |             |         |            |             |           |
| <b>Andalucía</b>            |                     |             |         |                  |             |         |            |             |           |
| Número                      | ..                  | ..          | 10.267  | ..               | ..          | 20.703  | ..         | ..          | 30.970    |
| GT (miles)                  | ..                  | ..          | 76.020  | ..               | ..          | 235.004 | ..         | ..          | 311.024   |
| <b>Algeciras (Bahía de)</b> |                     |             |         |                  |             |         |            |             |           |
| Número                      | ..                  | ..          | 6.744   | ..               | ..          | 14.725  | ..         | ..          | 21.469    |
| GT (miles)                  | ..                  | ..          | 42.312  | ..               | ..          | 165.158 | ..         | ..          | 207.470   |
| <b>Almería-Motril</b>       |                     |             |         |                  |             |         |            |             |           |
| Número                      | ..                  | ..          | 960     | ..               | ..          | 2.136   | ..         | ..          | 3.096     |
| GT (miles)                  | ..                  | ..          | 7.633   | ..               | ..          | 28.967  | ..         | ..          | 36.600    |
| <b>Cádiz (Bahía de)</b>     |                     |             |         |                  |             |         |            |             |           |
| Número                      | ..                  | ..          | 684     | ..               | ..          | 1.079   | ..         | ..          | 1.763     |
| GT (miles)                  | ..                  | ..          | 10.631  | ..               | ..          | 11.190  | ..         | ..          | 21.821    |
| <b>Huelva</b>               |                     |             |         |                  |             |         |            |             |           |
| Número                      | ..                  | ..          | 633     | ..               | ..          | 1.094   | ..         | ..          | 1.727     |
| GT (miles)                  | ..                  | ..          | 3.773   | ..               | ..          | 15.067  | ..         | ..          | 18.840    |
| <b>Málaga</b>               |                     |             |         |                  |             |         |            |             |           |
| Número                      | ..                  | ..          | 937     | ..               | ..          | 666     | ..         | ..          | 1.603     |
| GT (miles)                  | ..                  | ..          | 9.727   | ..               | ..          | 11.689  | ..         | ..          | 21.416    |
| <b>Sevilla</b>              |                     |             |         |                  |             |         |            |             |           |
| Número                      | ..                  | ..          | 309     | ..               | ..          | 1.003   | ..         | ..          | 1.312     |
| GT (miles)                  | ..                  | ..          | 1.944   | ..               | ..          | 2.933   | ..         | ..          | 4.877     |
| <b>España</b>               |                     |             |         |                  |             |         |            |             |           |
| Número                      | ..                  | ..          | 65.812  | ..               | ..          | 52.835  | ..         | ..          | 118.647   |
| GT (miles)                  | ..                  | ..          | 523.484 | ..               | ..          | 719.603 | ..         | ..          | 1.243.087 |

FUENTE: Puertos del Estado

\*Datos provisionales.

## 9. Transportes y comunicaciones

### 9.4.4.G. Evolución del tráfico total de pasajeros en cabotaje y exterior en los puertos dependientes del Estado. Años 1986-2004 (miles de pasajeros)

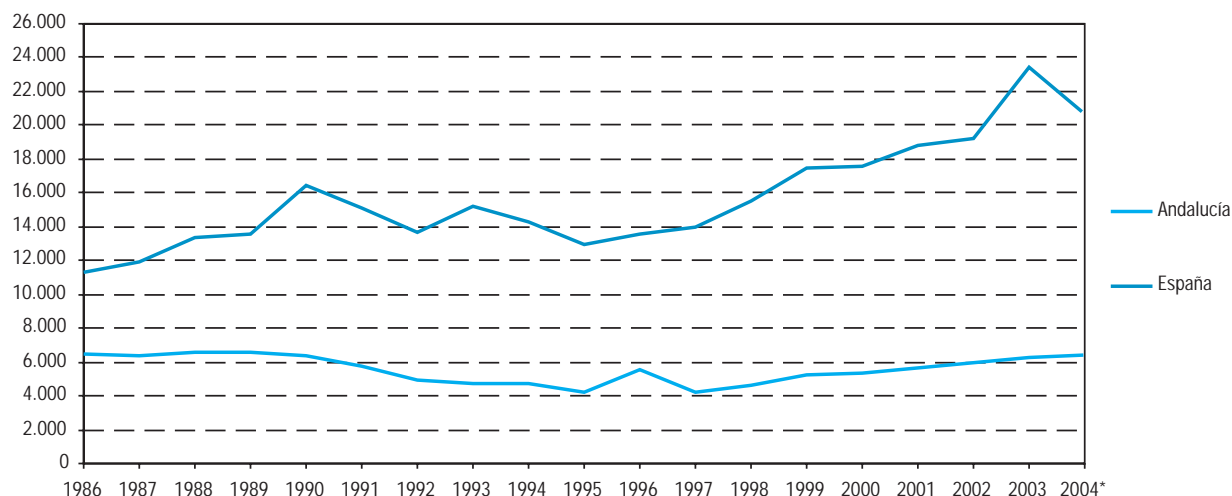

FUENTE: Puertos del Estado

\*Datos provisionales.

### 9.4.5. Movimiento de pasajeros en los puertos dependientes del Estado según tipo de navegación. Años 2003-2004

|                               | Andalucía        | Algeciras<br>(Bahía de) | Almería-<br>Motril | Cádiz<br>(Bahía de) | Huelva     | Málaga         | Sevilla      | España            |
|-------------------------------|------------------|-------------------------|--------------------|---------------------|------------|----------------|--------------|-------------------|
| <b>Año 2003</b>               |                  |                         |                    |                     |            |                |              |                   |
| <b>Navegación de cabotaje</b> | <b>2.591.539</b> | <b>2.197.177</b>        | <b>120.832</b>     | <b>26.083</b>       | -          | <b>246.727</b> | <b>720</b>   | <b>16.638.668</b> |
| Embarcados                    | 1.273.338        | 1.080.887               | 64.056             | 12.730              | -          | 115.184        | 481          | 6.657.818         |
| Desembarcados                 | 1.318.201        | 1.116.290               | 56.776             | 13.353              | -          | 131.543        | 239          | 9.980.850         |
| <b>Navegación exterior</b>    | <b>3.345.215</b> | <b>2.352.712</b>        | <b>981.737</b>     | <b>131</b>          | -          | <b>10.441</b>  | <b>194</b>   | <b>4.577.816</b>  |
| Embarcados                    | 1.758.290        | 1.257.018               | 497.163            | 19                  | -          | 4.090          | -            | 2.350.919         |
| Desembarcados                 | 1.586.925        | 1.095.694               | 484.574            | 112                 | -          | 6.351          | 194          | 2.226.897         |
| <b>Total</b>                  | <b>6.277.435</b> | <b>4.549.889</b>        | <b>1.105.621</b>   | <b>171.264</b>      | <b>196</b> | <b>446.929</b> | <b>3.536</b> | <b>23.446.175</b> |
| Embarcados                    | 3.031.628        | 2.337.905               | 561.219            | 12.749              | -          | 119.274        | 481          | 9.008.737         |
| Desembarcados                 | 2.905.126        | 2.211.984               | 541.350            | 13.465              | -          | 137.894        | 433          | 12.207.747        |
| En tránsito                   | 340.681          | -                       | 3.052              | 145.050             | 196        | 189.761        | 2.622        | 2.229.691         |
| <b>Año 2004*</b>              |                  |                         |                    |                     |            |                |              |                   |
| <b>Navegación de cabotaje</b> | <b>2.537.493</b> | <b>2.141.935</b>        | <b>113.644</b>     | <b>25.681</b>       | -          | <b>255.870</b> | <b>363</b>   | <b>13.796.781</b> |
| Embarcados                    | 1.235.075        | 1.043.514               | 60.298             | 12.904              | -          | 118.196        | 163          | 6.995.266         |
| Desembarcados                 | 1.302.418        | 1.098.421               | 53.346             | 12.777              | -          | 137.674        | 200          | 6.801.515         |
| <b>Navegación exterior</b>    | <b>3.480.727</b> | <b>2.481.519</b>        | <b>983.861</b>     | <b>1.610</b>        | -          | <b>13.654</b>  | <b>83</b>    | <b>5.068.743</b>  |
| Embarcados                    | 1.812.572        | 1.304.493               | 501.424            | 930                 | -          | 5.723          | 2            | 2.433.715         |
| Desembarcados                 | 1.668.155        | 1.177.026               | 482.437            | 680                 | -          | 7.931          | 81           | 2.635.028         |
| <b>Total</b>                  | <b>6.414.469</b> | <b>4.623.454</b>        | <b>1.133.390</b>   | <b>189.861</b>      | -          | <b>465.048</b> | <b>2.716</b> | <b>20.663.322</b> |
| Embarcados                    | 3.047.647        | 2.348.007               | 561.722            | 13.834              | -          | 123.919        | 165          | 9.428.981         |
| Desembarcados                 | 2.970.573        | 2.275.447               | 535.783            | 13.457              | -          | 145.605        | 281          | 9.436.543         |
| En tránsito                   | 396.249          | -                       | 35.885             | 162.570             | -          | 195.524        | 2.270        | 1.797.798         |

FUENTE: Puertos del Estado

\*Datos provisionales.

**9.4.6.G. Evolución del tráfico de mercancías en cabotaje y exterior en los puertos dependientes del Estado. Años 1986-2004** (miles de t)

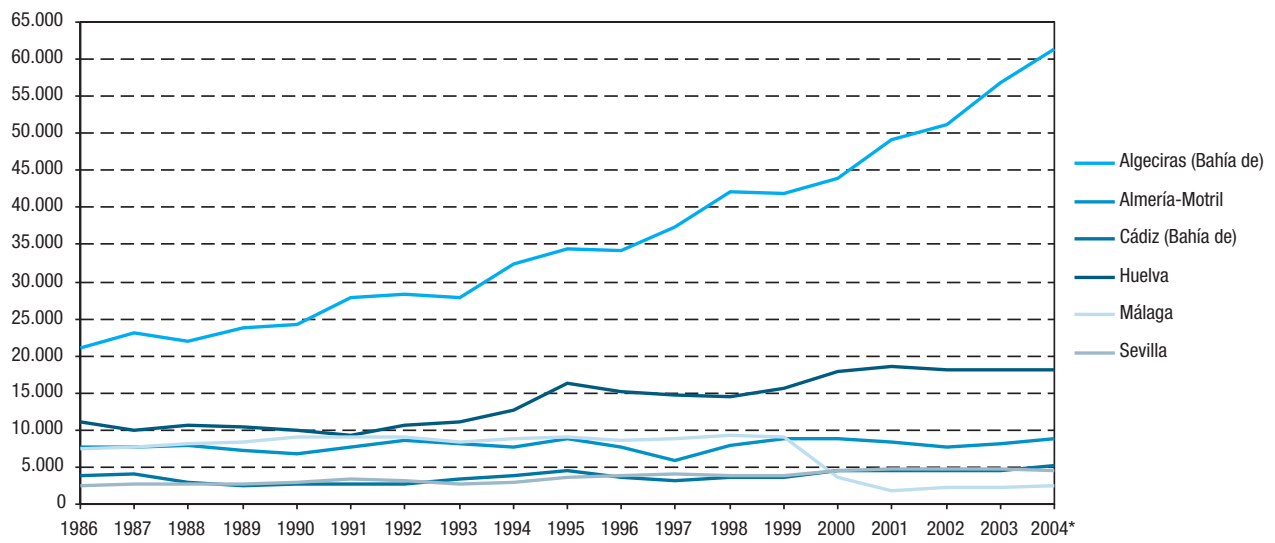

FUENTE: Puertos del Estado

\*Datos provisionales.

## 9. Transportes y comunicaciones

### 9.4.7. Movimiento de mercancías en los puertos dependientes del Estado según clase y tipo de navegación. Años 2003-2004 (t)

|                               | Andalucía          | Algeciras<br>(Bahía de) | Almería-<br>Motril | Cádiz<br>(Bahía de) | Huelva            | Málaga           | Sevilla          | España             |
|-------------------------------|--------------------|-------------------------|--------------------|---------------------|-------------------|------------------|------------------|--------------------|
| <b>Año 2003</b>               |                    |                         |                    |                     |                   |                  |                  |                    |
| <b>Navegación de cabotaje</b> | <b>15.776.797</b>  | <b>8.301.499</b>        | <b>2.327.407</b>   | <b>1.709.201</b>    | <b>1.780.162</b>  | <b>485.256</b>   | <b>1.173.272</b> | <b>78.715.081</b>  |
| Mercancía general             | 5.907.461          | 2.794.448               | 205.381            | 1.639.004           | 11.729            | 342.026          | 914.873          | 38.649.357         |
| Cargadas                      | 3.491.061          | 1.391.797               | 157.701            | 994.358             | 11.636            | 256.863          | 678.706          | 19.143.278         |
| Descargadas                   | 2.416.400          | 1.402.651               | 47.680             | 644.646             | 93                | 85.163           | 236.167          | 19.506.079         |
| Graneles sólidos              | 2.797.043          | 517.125                 | 1.382.794          | 70.197              | 499.967           | 143.230          | 183.730          | 14.927.311         |
| Cargados                      | 1.799.010          | 36.805                  | 1.270.025          | 43.888              | 390.044           | 21.766           | 36.482           | 6.096.581          |
| Descargados                   | 998.033            | 480.320                 | 112.769            | 26.309              | 109.923           | 121.464          | 147.248          | 8.830.730          |
| Graneles líquidos             | 7.072.293          | 4.989.926               | 739.232            | -                   | 1.268.466         | -                | 74.669           | 25.138.413         |
| Cargados                      | 5.034.465          | 4.242.800               | -                  | -                   | 790.620           | -                | 1.045            | 13.547.403         |
| Descargados                   | 2.037.828          | 747.126                 | 739.232            | -                   | 477.846           | -                | 73.624           | 11.591.010         |
| <b>Navegación exterior</b>    | <b>78.919.966</b>  | <b>48.459.014</b>       | <b>5.771.309</b>   | <b>2.928.133</b>    | <b>16.299.710</b> | <b>1.800.397</b> | <b>3.661.403</b> | <b>289.681.423</b> |
| Mercancía general             | 32.670.106         | 29.575.245              | 500.482            | 1.133.039           | 717.162           | 25.662           | 718.516          | 100.171.245        |
| Cargadas                      | 16.227.256         | 14.967.363              | 103.003            | 736.889             | 396.180           | 3.657            | 20.164           | 49.002.007         |
| Descargadas                   | 16.442.850         | 14.607.882              | 397.479            | 396.150             | 320.982           | 22.005           | 698.352          | 51.169.238         |
| Graneles sólidos              | 18.718.722         | 2.303.800               | 4.735.379          | 1.727.017           | 5.532.912         | 1.700.909        | 2.718.705        | 82.935.867         |
| Cargados                      | 2.628.067          | 38.274                  | 571.898            | 421.599             | 416.958           | 306.418          | 872.920          | 7.609.387          |
| Descargados                   | 16.090.655         | 2.265.526               | 4.163.481          | 1.305.418           | 5.115.954         | 1.394.491        | 1.845.785        | 75.326.480         |
| Graneles líquidos             | 27.531.138         | 16.579.969              | 535.448            | 68.077              | 10.049.636        | 73.826           | 224.182          | 106.574.311        |
| Cargados                      | 4.480.447          | 3.126.014               | 69.086             | 3.984               | 1.171.125         | 61.722           | 48.516           | 11.615.297         |
| Descargados                   | 23.050.691         | 13.453.955              | 466.362            | 64.093              | 8.878.511         | 12.104           | 175.666          | 94.959.014         |
| <b>Total</b>                  | <b>94.696.763</b>  | <b>56.760.513</b>       | <b>8.098.716</b>   | <b>4.637.334</b>    | <b>18.079.872</b> | <b>2.285.653</b> | <b>4.834.675</b> | <b>368.396.504</b> |
| Mercancías transbordadas      | 10.000             | -                       | -                  | -                   | 10.000            | -                | -                | 22.068             |
| Tráfico local o de ría        | 1.621.339          | 1.616.025               | -                  | 270                 | 5.044             | -                | -                | 3.346.159          |
| Avituallamiento               | 3.030.984          | 2.534.026               | 164.626            | 88.637              | 112.819           | 119.149          | 11.727           | 9.685.801          |
| Pesca capturada               | 52.564             | 5.628                   | 7.016              | 32.176              | 5.966             | 1.778            | -                | 253.161            |
| <b>Año 2004*</b>              |                    |                         |                    |                     |                   |                  |                  |                    |
| <b>Navegación de cabotaje</b> | <b>14.995.832</b>  | <b>8.627.753</b>        | <b>2.654.262</b>   | <b>1.723.881</b>    | <b>307.750</b>    | <b>466.750</b>   | <b>1.215.436</b> | <b>80.011.121</b>  |
| Mercancía general             | 6.040.837          | 2.891.025               | 196.237            | 1.648.124           | 2.397             | 365.886          | 937.168          | 40.140.868         |
| Cargadas                      | 3.575.422          | 1.415.070               | 149.133            | 1.002.561           | 2.397             | 274.632          | 731.629          | 19.585.995         |
| Descargadas                   | 2.465.415          | 1.475.955               | 47.104             | 645.563             | -                 | 91.254           | 205.539          | 20.554.873         |
| Graneles sólidos              | 2.481.313          | 592.006                 | 1.478.407          | 75.757              | 78.999            | 100.864          | 155.280          | 15.352.713         |
| Cargados                      | 1.409.753          | 10.855                  | 1.278.654          | 25.505              | 48.650            | 18.961           | 27.128           | 6.229.396          |
| Descargados                   | 1.071.560          | 581.151                 | 199.753            | 50.252              | 30.349            | 81.903           | 128.152          | 9.123.317          |
| Graneles líquidos             | 6.473.682          | 5.144.722               | 979.618            | -                   | 226.354           | -                | 122.988          | 24.517.540         |
| Cargados                      | 4.392.323          | 4.258.345               | 3.228              | -                   | 130.750           | -                | -                | 12.973.522         |
| Descargados                   | 2.081.359          | 886.377                 | 976.390            | -                   | 95.604            | -                | 122.988          | 11.544.018         |
| <b>Navegación exterior</b>    | <b>85.600.522</b>  | <b>52.666.361</b>       | <b>6.261.927</b>   | <b>3.457.348</b>    | <b>17.807.698</b> | <b>2.118.651</b> | <b>3.288.537</b> | <b>316.832.277</b> |
| Mercancía general             | 37.015.160         | 33.691.168              | 537.305            | 1.285.295           | 447.201           | 327.983          | 726.208          | 112.824.450        |
| Cargadas                      | 18.374.719         | 16.970.289              | 120.759            | 850.180             | 344.749           | 71.868           | 16.874           | 54.951.823         |
| Descargadas                   | 18.640.441         | 16.720.879              | 416.546            | 435.115             | 102.452           | 256.115          | 709.334          | 57.872.627         |
| Graneles sólidos              | 19.934.199         | 2.180.497               | 5.340.187          | 2.102.280           | 6.335.493         | 1.683.183        | 2.292.559        | 89.767.696         |
| Cargados                      | 2.647.687          | 21.713                  | 842.173            | 344.740             | 652.410           | 244.275          | 542.376          | 7.595.315          |
| Descargados                   | 17.286.512         | 2.158.784               | 4.498.014          | 1.757.540           | 5.683.083         | 1.438.908        | 1.750.183        | 82.172.381         |
| Graneles líquidos             | 28.651.163         | 16.794.696              | 384.435            | 69.773              | 11.025.004        | 107.485          | 269.770          | 114.240.131        |
| Cargados                      | 5.797.200          | 3.411.472               | 102.711            | -                   | 2.147.153         | 93.082           | 42.782           | 14.023.338         |
| Descargados                   | 22.853.963         | 13.383.224              | 281.724            | 69.773              | 8.877.851         | 14.403           | 226.988          | 100.216.793        |
| <b>Total</b>                  | <b>100.596.354</b> | <b>61.294.114</b>       | <b>8.916.189</b>   | <b>5.181.229</b>    | <b>18.115.448</b> | <b>2.585.401</b> | <b>4.503.973</b> | <b>396.843.398</b> |
| Mercancías transbordadas      | 10.121             | 10.121                  | -                  | -                   | -                 | -                | -                | 147.583            |
| Tráfico local o de ría        | 1.873.858          | 1.785.525               | 1                  | -                   | 87.676            | 603              | 53               | 3.034.326          |
| Avituallamiento               | 3.138.558          | 2.650.244               | 174.144            | 87.071              | 132.218           | 94.881           | -                | 10.063.602         |
| Pesca capturada               | 42.689             | 2.509                   | 5.130              | 28.823              | 5.268             | 959              | -                | 234.584            |

FUENTE: Puertos del Estado

\*Datos provisionales.

### 9.4.8. Infraestructura portuaria básica en los puertos andaluces de gestión autonómica. Año 2004

(m<sup>2</sup>)

|  | Zona de servicio |                  |                  | Total            |
|--|------------------|------------------|------------------|------------------|
|  | Agua abrigada    | Agua no abrigada | Tierra           |                  |
| <b>Almería</b>                         | <b>388.458</b>   | <b>144.567</b>   | <b>395.089</b>   | <b>928.114</b>   |
| Adra                                   | 150.822          | 10.695           | 135.129          | <b>296.646</b>   |
| Carboneras                             | 56.249           | 39.204           | 79.933           | <b>175.386</b>   |
| Garrucha                               | 118.079          | 73.535           | 105.619          | <b>297.233</b>   |
| Roquetas de Mar                        | 54.927           | 14.756           | 57.214           | <b>126.897</b>   |
| Villaricos (La Esperanza)              | 5.371            | 3.951            | 8.551            | <b>17.873</b>    |
| Villaricos (La Balsa)                  | 3.010            | 2.426            | 8.643            | <b>14.079</b>    |
| <b>Cádiz</b>                           | <b>960.609</b>   | <b>193.422</b>   | <b>842.030</b>   | <b>1.996.061</b> |
| Barbate                                | 366.266          | 83.829           | 209.700          | <b>659.795</b>   |
| Bonanza (Sanlúcar de Barrameda)        | 57.361           | -                | 34.283           | <b>91.644</b>    |
| Chipiona                               | 83.296           | 32.028           | 164.563          | <b>279.887</b>   |
| Conil                                  | 55.291           | 47.506           | 80.743           | <b>183.540</b>   |
| La Atunara (La Línea de la Concepción) | 55.137           | 16.772           | 59.994           | <b>131.903</b>   |
| Puerto América (Cádiz)                 | 50.135           | -                | 57.378           | <b>107.513</b>   |
| Gallineras (San Fernando)              | 68.518           | -                | 59.843           | <b>128.361</b>   |
| Sancti-Petri (Chiclana)                | 117.891          | -                | 30.253           | <b>148.144</b>   |
| Rota                                   | 106.714          | 13.287           | 145.273          | <b>265.274</b>   |
| <b>Huelva</b>                          | <b>4.274.464</b> | <b>69.676</b>    | <b>699.481</b>   | <b>5.043.621</b> |
| Ayamonte                               | 2.211.124        | -                | 133.048          | <b>2.344.172</b> |
| El Rompido (Cartaya)                   | 51.946           | -                | 11.774           | <b>63.720</b>    |
| El Terrón (Lepe)                       | 46.884           | -                | 24.520           | <b>71.404</b>    |
| Isla Cristina                          | 1.173.113        | -                | 282.015          | <b>1.455.128</b> |
| Mazagón (Palos de la Frontera)         | 127.755          | 69.676           | 220.679          | <b>418.110</b>   |
| Punta Umbría                           | 656.162          | -                | 25.101           | <b>681.263</b>   |
| S. de Guadiana                         | 7.480            | -                | 2.344            | <b>9.824</b>     |
| <b>Málaga</b>                          | <b>363.317</b>   | <b>161.423</b>   | <b>445.076</b>   | <b>969.816</b>   |
| Caleta de Vélez                        | 89.880           | 42.973           | 108.416          | <b>241.269</b>   |
| Estepona                               | 99.147           | 60.325           | 139.082          | <b>298.554</b>   |
| Fuengirola                             | 106.486          | 39.721           | 121.797          | <b>268.004</b>   |
| Marbella                               | 67.804           | 18.404           | 75.781           | <b>161.989</b>   |
| <b>Total</b>                           | <b>5.986.848</b> | <b>569.088</b>   | <b>2.381.676</b> | <b>8.937.612</b> |

FUENTE: Consejería de Obras Públicas y Transportes. Empresa Pública de Puertos de Andalucía

## 9. Transportes y comunicaciones

### 9.4.9. Infraestructura portuaria para actividades complementarias en los puertos andaluces de gestión autonómica. Año 2004

|  | Lonja           | Cámaras<br>conservación | Fabricación de hielo                  |                                       |  | Grúa     | Travellift |
|--|-----------------|-------------------------|---------------------------------------|---------------------------------------|--|----------|------------|
|  | m <sup>2</sup>  | m <sup>3</sup>          | Capacidad de<br>producción<br>(t/día) | Capacidad de<br>almacenamiento<br>(t) | Suministro de<br>producción<br>real año<br>(t/año) | Número   | Número     |
| <b>Almería</b>                         | <b>3.899,1</b>  | <b>899,7</b>            | <b>67,5</b>                           | <b>191,0</b>                          | <b>5.565,6</b>                                     | -        | <b>3</b>   |
| Adra                                   | 1.173,0         | 297,0                   | 20,0                                  | 100,0                                 | 2.379,1  | -        | 1          |
| Carboneras                             | 1.481,0         | 231,1                   | 20,0                                  | 40,0                                  | 1.518,9  | -        | 1          |
| Garrucha                               | 956,1           | 321,1                   | 24,0                                  | 45,0                                  | 1.112,6  | -        | -          |
| Roquetas de Mar                        | 289,0           | 50,5                    | 3,5                                   | 6,0                                   | 555,0  | -        | 1          |
| Villaricos (La Esperanza)              | -               | -                       | -                                     | -                                     | -  | -        | -          |
| Villaricos (La Balsa)                  | -               | -                       | -                                     | -                                     | -  | -        | -          |
| <b>Cádiz</b>                           | <b>8.032,0</b>  | <b>1.400,5</b>          | <b>117,6</b>                          | <b>386,5</b>                          | <b>6.014,4</b>                                     | <b>3</b> | <b>4</b>   |
| Barbate                                | 2.457,0         | 990,0                   | 50,0                                  | 200,0                                 | 1.803,9  | 1        | 1          |
| Bonanza (Sanlúcar de Barrameda)        | 2.054,0         | -                       | 50,0                                  | 150,0                                 | 3.819,5  | 1        | -          |
| Chipiona                               | 1.423,0         | 237,9                   | 2,5                                   | 7,5                                   | -  | -        | 1          |
| Conil                                  | 1.355,0         | 59,9                    | 8,5                                   | 14,0                                  | 348,0  | -        | 1          |
| La Atunara (La Línea de la Concepción) | 383,0           | 91,0                    | 3,3                                   | 7,5                                   | 43,0   | -        | -          |
| Puerto América (Cádiz)                 | -               | -                       | -                                     | -                                     | -  | 1        | -          |
| Gallineras (San Fernando)              | -               | -                       | -                                     | -                                     | -  | -        | -          |
| Sancti-Petri (Chiclana)                | -               | -                       | -                                     | -                                     | -  | -        | -          |
| Rota                                   | 360,0           | 21,7                    | 3,3                                   | 7,5                                   | -  | -        | 1          |
| <b>Huelva</b>                          | <b>3.622,7</b>  | <b>251,2</b>            | <b>150,0</b>                          | <b>420,0</b>                          | <b>9.007,8</b>                                     | <b>3</b> | <b>2</b>   |
| Ayamonte                               | 688,7           | 57,1                    | 15,0                                  | 50,0                                  | 973,0  | 1        | -          |
| El Rompido (Cartaya)                   | -               | -                       | -                                     | -                                     | -  | -        | -          |
| El Terrón (Lepe)                       | -               | -                       | -                                     | -                                     | -  | -        | -          |
| Isla Cristina                          | 1.380,0         | 119,0                   | 90,0                                  | 300,0                                 | 8.034,8  | 1        | 1          |
| Mazagón (Palos de la Frontera)         | -               | -                       | -                                     | -                                     | -  | -        | 1          |
| Punta Umbría                           | 1.554,0         | 75,1                    | 45,0                                  | 70,0                                  | -  | 1        | -          |
| S. de Guadiana                         | -               | -                       | -                                     | -                                     | -  | -        | -          |
| <b>Málaga</b>                          | <b>2.491,0</b>  | <b>431,6</b>            | <b>90,0</b>                           | <b>203,0</b>                          | <b>8.889,6</b>                                     | -        | <b>4</b>   |
| Caleta de Vélez                        | 932,0           | 204,6                   | 32,0                                  | 90,0                                  | 3.094,0  | -        | 1          |
| Estepona                               | 603,0           | 120,0                   | 20,0                                  | 60,0                                  | 1.987,6  | -        | 1          |
| Fuengirola                             | 404,0           | 50,0                    | 8,0                                   | 25,0                                  | 2.422,0  | -        | 1          |
| Marbella                               | 552,0           | 57,0                    | 30,0                                  | 28,0                                  | 1.386,0  | -        | 1          |
| <b>Total</b>                           | <b>18.044,8</b> | <b>2.983,0</b>          | <b>425,1</b>                          | <b>1.200,5</b>                        | <b>29.477,4</b>                                    | <b>6</b> | <b>13</b>  |

FUENTE: Consejería de Obras Públicas y Transportes. Empresa Pública de Puertos de Andalucía

#### 9.4.10. Salida de buques mercantes con arqueo bruto\* y embarcaciones de pesca con base en los puertos andaluces de gestión autonómica. Año 2004

|  | Buques mercantes |                |            |                  | Embarcaciones de pesca |               |
|--|------------------|----------------|------------|------------------|------------------------|---------------|
|  | Cabotaje         |                | Exterior   |                  | Número                 | GT            |
|  | Número           | GT             | Número     | GT               |                        |               |
| <b>Almería</b>                         | <b>95</b>        | <b>473.278</b> | <b>170</b> | <b>1.751.816</b> | <b>200</b>             | <b>6.533</b>  |
| Adra                                   | -                | -              | -          | -                | 40                     | 954           |
| Carboneras                             | -                | -              | -          | -                | 72                     | 3.770         |
| Garrucha                               | 95               | 473.278        | 170        | 1.751.816        | 62                     | 1.569         |
| Roquetas de Mar                        | -                | -              | -          | -                | 26                     | 241           |
| <b>Cádiz</b>                           | <b>144</b>       | <b>59.917</b>  | <b>12</b>  | <b>18.234</b>    | <b>540</b>             | <b>6.357</b>  |
| Barbate                                | 144              | 59.917         | 12         | 18.234           | 144                    | 3.431         |
| Bonanza (Sanlúcar de Barrameda)        | -                | -              | -          | -                | 102                    | 1.548         |
| Chipiona                               | -                | -              | -          | -                | 47                     | 216           |
| Conil                                  | -                | -              | -          | -                | 85                     | 509           |
| San Fernando                           | -                | -              | -          | -                | 18                     | 54            |
| La Atunara (La Línea de la Concepción) | -                | -              | -          | -                | 106                    | 272           |
| Rota                                   | -                | -              | -          | -                | 38                     | 328           |
| <b>Huelva</b>                          | <b>35</b>        | <b>4.786</b>   | <b>-</b>   | <b>-</b>         | <b>381</b>             | <b>9.968</b>  |
| Ayamonte                               | -                | -              | -          | -                | 61                     | 1.789         |
| El Terrón (Lepe)                       | -                | -              | -          | -                | 66                     | 1.413         |
| Isla Cristina                          | 19               | 2.643          | -          | -                | 158                    | 3.980         |
| Punta Umbría                           | 16               | 2.143          | -          | -                | 96                     | 2.785         |
| <b>Málaga</b>                          | <b>-</b>         | <b>-</b>       | <b>-</b>   | <b>-</b>         | <b>283</b>             | <b>2.943</b>  |
| Caleta de Vélez                        | -                | -              | -          | -                | 84                     | 1.299         |
| Estepona                               | -                | -              | -          | -                | 88                     | 649           |
| Fuengirola                             | -                | -              | -          | -                | 66                     | 608           |
| Marbella                               | -                | -              | -          | -                | 45                     | 386           |
| <b>Total</b>                           | <b>274</b>       | <b>537.981</b> | <b>182</b> | <b>1.770.050</b> | <b>1.404</b>           | <b>25.801</b> |

FUENTE: Consejería de Obras Públicas y Transportes. Empresa Pública de Puertos de Andalucía

\*Arqueo bruto: capacidad del buque en GT.

## 9. Transportes y comunicaciones

### 9.4.11. Movimiento de mercancías en los puertos andaluces de gestión autonómica. Año 2004

|  | Movimiento de mercancías (t) |                  | Pesca<br>desembarcada*<br>(kg) | Avituallamiento |                   |
|--|------------------------------|------------------|--------------------------------|-----------------|-------------------|
|  | Cabotaje                     | Exterior         |                                | Hielo (t)       | Combustible (L)   |
| <b>Almería</b>                         | <b>1.383.278</b>             | <b>1.742.367</b> | <b>3.688.256</b>               | <b>5.566</b>    | <b>8.145.208</b>  |
| Adra                                   | -                            | -                | 2.420.164                      | 2.379           | 1.061.187         |
| Carboneras                             | -                            | -                | 574.013                        | 1.519           | 3.483.497         |
| Garrucha                               | 1.383.278                    | 1.742.367        | 689.915                        | 1.113           | 2.986.489         |
| Roquetas de Mar                        | -                            | -                | 4.164                          | 555             | 614.035           |
| <b>Cádiz</b>                           | <b>42.511</b>                | <b>-</b>         | <b>9.255.846</b>               | <b>6.014</b>    | <b>12.668.900</b> |
| Barbate                                | 42.511                       | -                | 3.089.895                      | 1.804           | 1.730.974         |
| Bonanza (Sanlúcar de Barrameda)        | -                            | -                | 2.906.419                      | 3.820           | 8.172.345         |
| Chipiona                               | -                            | -                | 307.111                        | -               | 1.169.200         |
| Conil                                  | -                            | -                | 847.047                        | 348             | 497.261           |
| La Atunara (La Línea de la Concepción) | -                            | -                | 1.992.516                      | 43              | 340.328           |
| Puerto América                         | -                            | -                | -                              | -               | 139.330           |
| Rota                                   | -                            | -                | 112.858                        | -               | 619.462           |
| <b>Huelva</b>                          | <b>15</b>                    | <b>27</b>        | <b>16.641.842</b>              | <b>9.008</b>    | <b>30.294.685</b> |
| Ayamonte                               | -                            | -                | 1.028.286                      | 973             | 4.017.133         |
| El Terrón (Lepe)                       | -                            | -                | 174.063                        | -               | -                 |
| El Rompido (Cartaya)                   | -                            | -                | 181.088                        | -               | 944.811           |
| Isla Cristina                          | 15                           | -                | 9.218.653                      | 8.035           | 17.908.666        |
| Punta Umbría                           | -                            | 27               | 6.039.752                      | -               | 7.019.037         |
| Mazagón                                | -                            | -                | -                              | -               | 405.038           |
| <b>Málaga</b>                          | <b>-</b>                     | <b>-</b>         | <b>8.170.738</b>               | <b>8.890</b>    | <b>7.705.397</b>  |
| Caleta de Vélez                        | -                            | -                | 3.449.404                      | 3.094           | 3.596.571         |
| Estepona                               | -                            | -                | 2.801.823                      | 1.988           | 1.551.105         |
| Fuengirola                             | -                            | -                | 902.088                        | 2.422           | 1.679.033         |
| Marbella                               | -                            | -                | 1.017.423                      | 1.386           | 878.688           |
| <b>Total</b>                           | <b>1.425.804</b>             | <b>1.742.394</b> | <b>37.756.682</b>              | <b>29.477</b>   | <b>58.814.190</b> |

FUENTE: Consejería de Obras Públicas y Transportes. Empresa Pública de Puertos de Andalucía

\*Se refiere a pesca fresca.



## 9.5. Comunicaciones

### 9.5.1. Tráfico de correspondencia postal por provincia. Año 2004<sup>a</sup>

|                                    | Andalucía          | Almería           | Cádiz              | Córdoba           | Granada            | Huelva            | Jaén              | Málaga             | Sevilla            | España               |
|------------------------------------|--------------------|-------------------|--------------------|-------------------|--------------------|-------------------|-------------------|--------------------|--------------------|----------------------|
| <b>Correspondencia nacida</b>      |                    |                   |                    |                   |                    |                   |                   |                    |                    |                      |
| Línea básica                       | 349.982.635        | 19.575.055        | 23.947.710         | 32.527.008        | 27.558.264         | 15.889.618        | 20.101.829        | 72.440.994         | 137.942.157        | 4.187.201.921        |
| Línea económica                    | 35.094.981         | 1.949.557         | 1.106.311          | 2.241.506         | 4.851.138          | 1.001.519         | 2.020.467         | 6.726.190          | 15.198.293         | 1.189.236.958        |
| Línea urgente                      | 3.222.081          | 181.576           | 418.633            | 214.570           | 276.770            | 166.792           | 212.542           | 636.114            | 1.115.084          | 23.327.698           |
| <b>Total</b>                       | <b>388.299.697</b> | <b>21.706.188</b> | <b>25.472.654</b>  | <b>34.983.084</b> | <b>32.686.172</b>  | <b>17.057.929</b> | <b>22.334.838</b> | <b>79.803.298</b>  | <b>154.255.534</b> | <b>5.399.766.577</b> |
| <b>Correspondencia distribuida</b> |                    |                   |                    |                   |                    |                   |                   |                    |                    |                      |
| Línea básica <sup>b</sup>          | 781.716.997        | 59.177.864        | 101.887.868        | 74.073.517        | 83.205.809         | 49.448.965        | 60.482.900        | 152.951.589        | 200.488.485        | 5.030.060.435        |
| Línea económica <sup>c</sup>       | 157.694.258        | 13.837.301        | 23.764.013         | 13.855.129        | 16.708.750         | 9.694.644         | 13.604.491        | 33.970.345         | 32.259.585         | 1.189.828.357        |
| Línea urgente <sup>d</sup>         | 4.586.931          | 252.867           | 587.555            | 368.893           | 454.297            | 266.124           | 384.962           | 818.987            | 1.453.246          | 27.061.428           |
| <b>Total</b>                       | <b>943.998.186</b> | <b>73.268.032</b> | <b>126.239.436</b> | <b>88.297.539</b> | <b>100.368.856</b> | <b>59.409.733</b> | <b>74.472.353</b> | <b>187.740.921</b> | <b>234.201.316</b> | <b>6.246.950.220</b> |

FUENTE: Sociedad Estatal Correos y Telégrafos, SA

<sup>a</sup>No está incluido el tráfico internacional.

<sup>b</sup>Carta/tarjeta postal y carta certificada.

<sup>c</sup>Impresos, pequeños paquetes y paquetería (paquetes postales interiores, paquete azul, sacas M. libros, periódicos y CEN).

<sup>d</sup>Carta urgente, postal exprés y valijas.

### 9.5.2. Número e importe de los giros por provincia. Año 2004

(importe en euros)

|                        | Andalucía   | Almería    | Cádiz      | Córdoba    | Granada    | Huelva     | Jaén       | Málaga     | Sevilla    | España      |
|------------------------|-------------|------------|------------|------------|------------|------------|------------|------------|------------|-------------|
| <b>Giros impuestos</b> |             |            |            |            |            |            |            |            |            |             |
| <b>Nacional</b>        |             |            |            |            |            |            |            |            |            |             |
| Ordinarios             |             |            |            |            |            |            |            |            |            |             |
| Número                 | 2.541.050   | 225.579    | 353.731    | 272.563    | 310.987    | 190.510    | 265.794    | 426.666    | 495.220    | 14.496.112  |
| Importe                | 156.858.999 | 13.653.473 | 21.758.249 | 17.345.094 | 19.240.366 | 10.896.195 | 15.755.823 | 27.681.433 | 30.528.367 | 850.203.171 |
| Urgentes               |             |            |            |            |            |            |            |            |            |             |
| Número                 | 248.508     | 16.747     | 46.704     | 20.279     | 22.927     | 13.782     | 18.479     | 63.285     | 46.305     | 1.115.763   |
| Importe                | 42.517.497  | 3.122.261  | 6.879.347  | 3.705.127  | 3.930.748  | 2.473.226  | 3.117.774  | 9.994.054  | 9.294.960  | 210.303.933 |
| <b>Internacional</b>   |             |            |            |            |            |            |            |            |            |             |
| Número                 | 50.334      | 7.946      | 4.592      | 3.525      | 5.545      | 7.786      | 2.259      | 11.213     | 7.468      | 360.683     |
| Importe                | 13.593.037  | 2.444.491  | 1.004.621  | 1.027.190  | 1.423.182  | 2.190.208  | 625.139    | 3.012.832  | 1.865.373  | 83.381.200  |
| <b>Giros pagados</b>   |             |            |            |            |            |            |            |            |            |             |
| <b>Nacional</b>        |             |            |            |            |            |            |            |            |            |             |
| Ordinarios             |             |            |            |            |            |            |            |            |            |             |
| Número                 | 873.966     | 52.592     | 105.533    | 115.533    | 104.386    | 60.502     | 87.926     | 136.632    | 210.862    | 5.550.427   |
| Importe                | 90.307.391  | 5.450.748  | 10.684.970 | 14.482.994 | 10.063.936 | 5.871.173  | 8.636.868  | 15.102.765 | 20.013.937 | 545.717.243 |
| Urgentes               |             |            |            |            |            |            |            |            |            |             |
| Número                 | 251.948     | 17.405     | 48.537     | 30.440     | 31.476     | 19.476     | 21.560     | 43.284     | 39.770     | 1.117.362   |
| Importe                | 44.329.878  | 3.739.855  | 8.062.736  | 4.646.721  | 4.888.267  | 2.955.748  | 3.690.368  | 8.758.574  | 7.587.608  | 210.508.865 |
| <b>Internacional</b>   |             |            |            |            |            |            |            |            |            |             |
| Número                 | 29.965      | 3.111      | 4.149      | 1.815      | 4.954      | 923        | 1.596      | 8.999      | 4.418      | 224.217     |
| Importe                | 10.103.984  | 1.029.991  | 1.158.286  | 620.667    | 1.985.812  | 266.935    | 491.206    | 3.233.236  | 1.317.852  | 60.945.363  |

FUENTE: Sociedad Estatal Correos y Telégrafos, S.A.

## 9. Transportes y comunicaciones

### 9.5.3. Tráfico telegráfico por provincia. Año 2004

|                                      | Andalucía        | Almería       | Cádiz          | Córdoba       | Granada        | Huelva        | Jaén          | Málaga         | Sevilla        | España            |
|--------------------------------------|------------------|---------------|----------------|---------------|----------------|---------------|---------------|----------------|----------------|-------------------|
| <b>Servicio telegráfico expedido</b> |                  |               |                |               |                |               |               |                |                |                   |
| <b>Nacional</b>                      |                  |               |                |               |                |               |               |                |                |                   |
| Telegramas                           | 138.149          | 14.409        | 16.945         | 14.222        | 6.363          | 2.579         | 3.222         | 9.985          | 70.424         | 1.981.045         |
| Radiotelegramas                      | 1                | 1             | -              | -             | -              | -             | -             | -              | -              | 56                |
| Oficiales                            | 1.036            | 512           | 94             | 27            | 246            | -             | 151           | 6              | -              | 991.876           |
| Servicio                             | 105.213          | 8.024         | 9.907          | 12.873        | 31.079         | 4.758         | 22.926        | 10.698         | 4.948          | 791.498           |
| Avisos                               | 790.771          | 63.533        | 105.618        | 59.021        | 50.657         | 32.235        | 23.992        | 157.184        | 298.531        | 6.805.499         |
| <b>Total</b>                         | <b>1.035.170</b> | <b>86.479</b> | <b>132.564</b> | <b>86.143</b> | <b>88.345</b>  | <b>39.572</b> | <b>50.291</b> | <b>177.873</b> | <b>373.903</b> | <b>10.569.974</b> |
| <b>Internacional</b>                 |                  |               |                |               |                |               |               |                |                |                   |
| Telegramas                           | 1.362            | 120           | 166            | 67            | 136            | 49            | 32            | 628            | 164            | 12.006            |
| Radiotelegramas                      | 3                | -             | -              | -             | -              | -             | -             | -              | 3              | 41                |
| <b>Total</b>                         | <b>1.365</b>     | <b>120</b>    | <b>166</b>     | <b>67</b>     | <b>136</b>     | <b>49</b>     | <b>32</b>     | <b>628</b>     | <b>167</b>     | <b>12.047</b>     |
| <b>Servicio telegráfico recibido</b> |                  |               |                |               |                |               |               |                |                |                   |
| <b>Nacional</b>                      |                  |               |                |               |                |               |               |                |                |                   |
| Telegramas                           | 344.386          | 24.718        | 54.397         | 28.650        | 30.147         | 14.550        | 21.954        | 55.029         | 114.941        | 2.797.828         |
| Radiotelegramas                      | 24               | 4             | 3              | -             | 2              | -             | -             | 8              | 7              | 83                |
| Oficiales                            | 12.025           | 167           | 597            | 2             | 6.570          | -             | 4.453         | 231            | 5              | 422.239           |
| Servicio                             | 86.808           | 3.779         | 12.078         | 11.562        | 27.488         | 4.608         | 11.546        | 9.540          | 6.207          | 667.786           |
| Avisos                               | 744.783          | 68.244        | 99.452         | 56.532        | 46.419         | 25.080        | 15.762        | 152.841        | 280.453        | 5.605.283         |
| <b>Total</b>                         | <b>1.188.026</b> | <b>96.912</b> | <b>166.527</b> | <b>96.746</b> | <b>110.626</b> | <b>44.238</b> | <b>53.715</b> | <b>217.649</b> | <b>401.613</b> | <b>9.493.219</b>  |
| <b>Internacional</b>                 |                  |               |                |               |                |               |               |                |                |                   |
| Telegramas                           | 1.697            | 260           | 178            | 125           | 183            | 48            | 50            | 506            | 347            | 15.620            |
| Radiotelegramas                      | 7                | 2             | -              | -             | 1              | -             | -             | 4              | -              | 27                |
| <b>Total</b>                         | <b>1.704</b>     | <b>262</b>    | <b>178</b>     | <b>125</b>    | <b>184</b>     | <b>48</b>     | <b>50</b>     | <b>510</b>     | <b>347</b>     | <b>15.647</b>     |

FUENTE: Sociedad Estatal Correos y Telégrafos, SA

### 9.5.4.G. Evolución del número de radioaficionados. Años 1988-2004

(radioaficionados/1.000 habitantes)

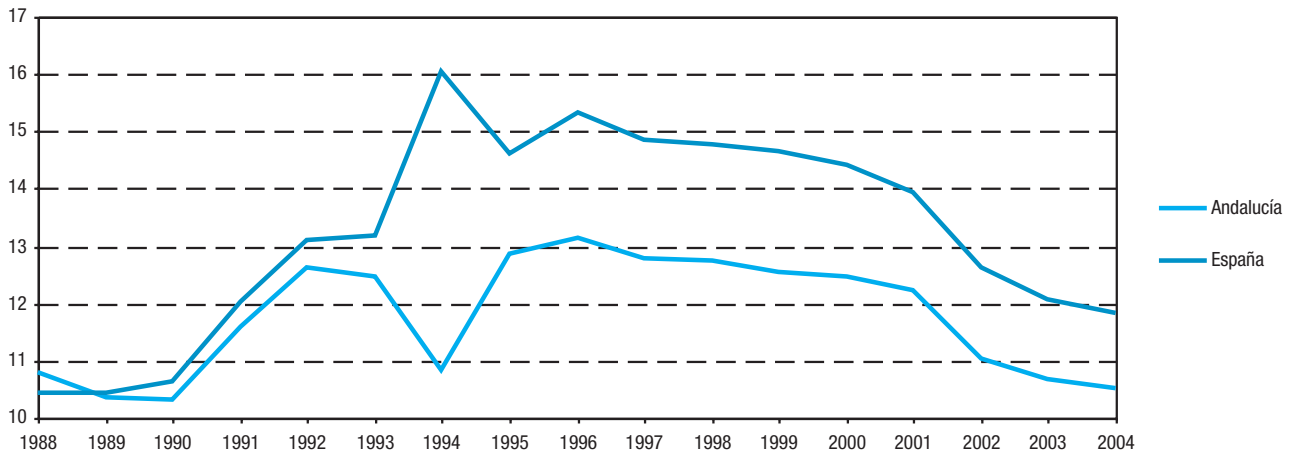

FUENTES: Años 1988-1999: Ministerio de Fomento. Secretaría General de Comunicaciones  
 Años 2000-2003: Ministerio de Ciencia y Tecnología. Secretaría de Estado de Telecomunicaciones y para la Sociedad de la Información  
 Año 2004: Ministerio de Industria, Turismo y Comercio. Secretaría de Estado de Telecomunicaciones y para la Sociedad de la Información

### 9.5.5.G. Evolución de las líneas telefónicas RTB en servicio en Andalucía. Años 1988-2004

(datos a diciembre)

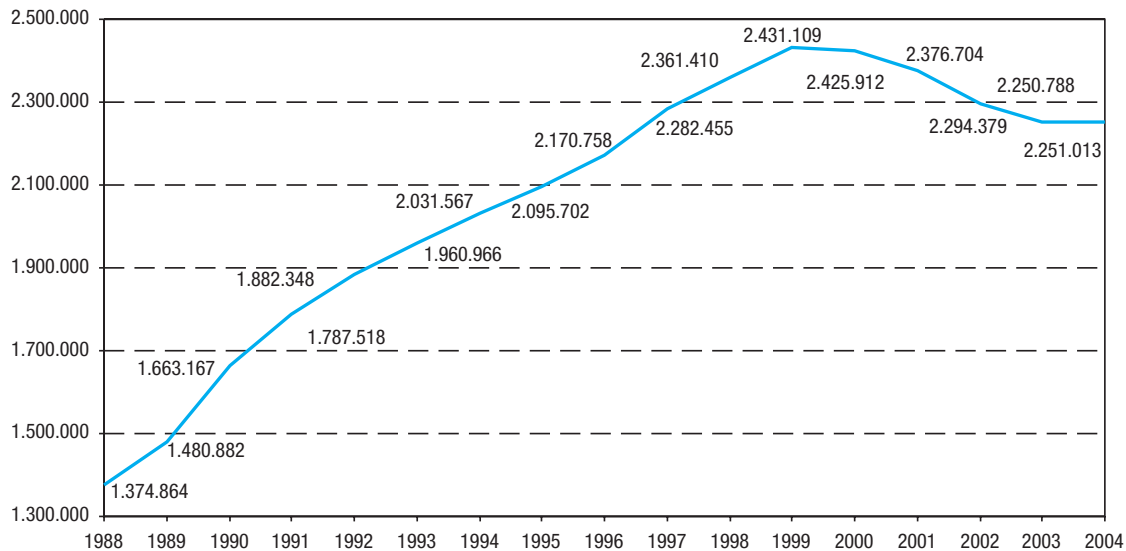

FUENTES: Años 1989-1994: Compañía Nacional de Telefónica (CTNE)  
 Años 1995-2004: Telefónica de España

## 9. Transportes y comunicaciones

### 9.5.6.G. Evolución de las líneas en servicio de la red IBERCOM en Andalucía. Años 1989-2004

(datos a 31 de diciembre)

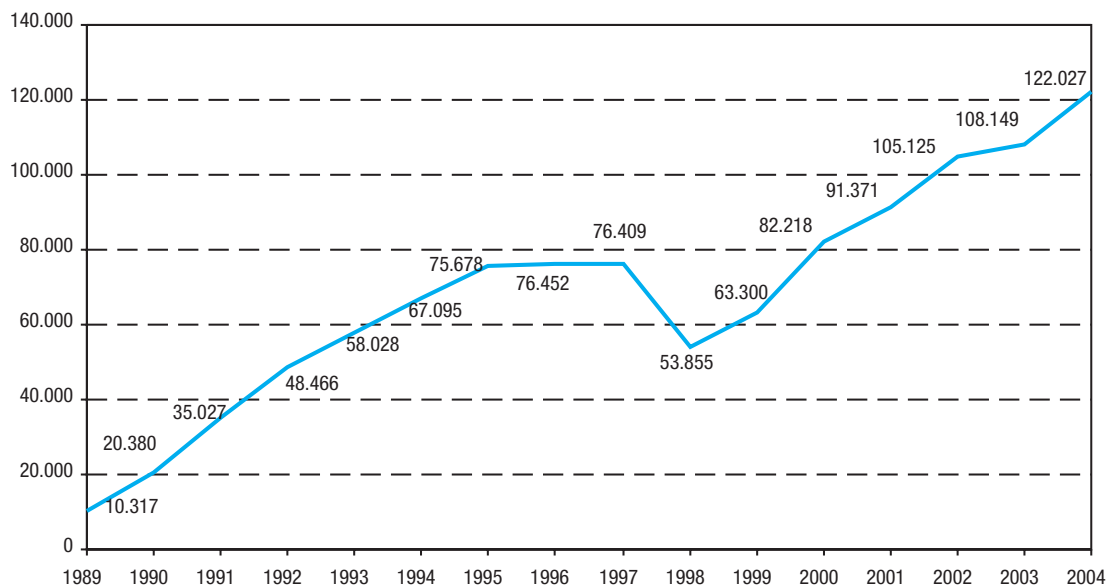

FUENTES: Años 1989-1994: Compañía Nacional de Telefónica (CTNE)  
Años 1995-2004: Telefónica de España

### 9.5.7.G. Líneas telefónicas en servicio por provincia. Año 2004

(nº de líneas /1.000 habitantes) (datos a diciembre)

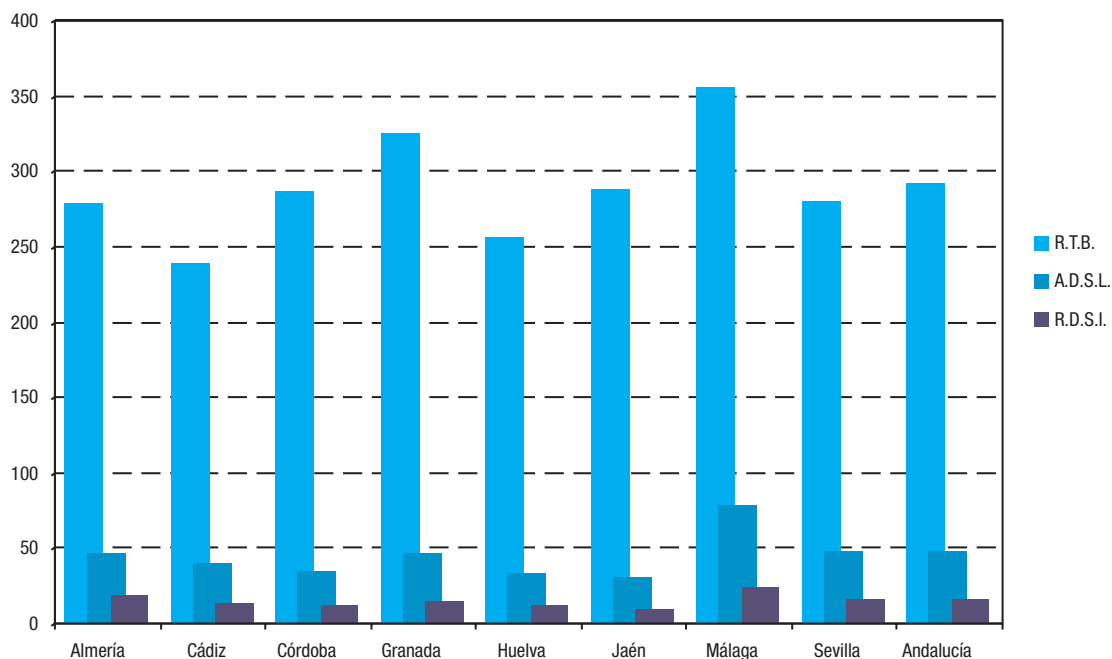

FUENTE: Telefónica de España

**9.6.1.G. Distribución de la tipología de las infraestructuras viaria, ferroviaria, portuaria y aeropuertos en Andalucía. Año 2004**

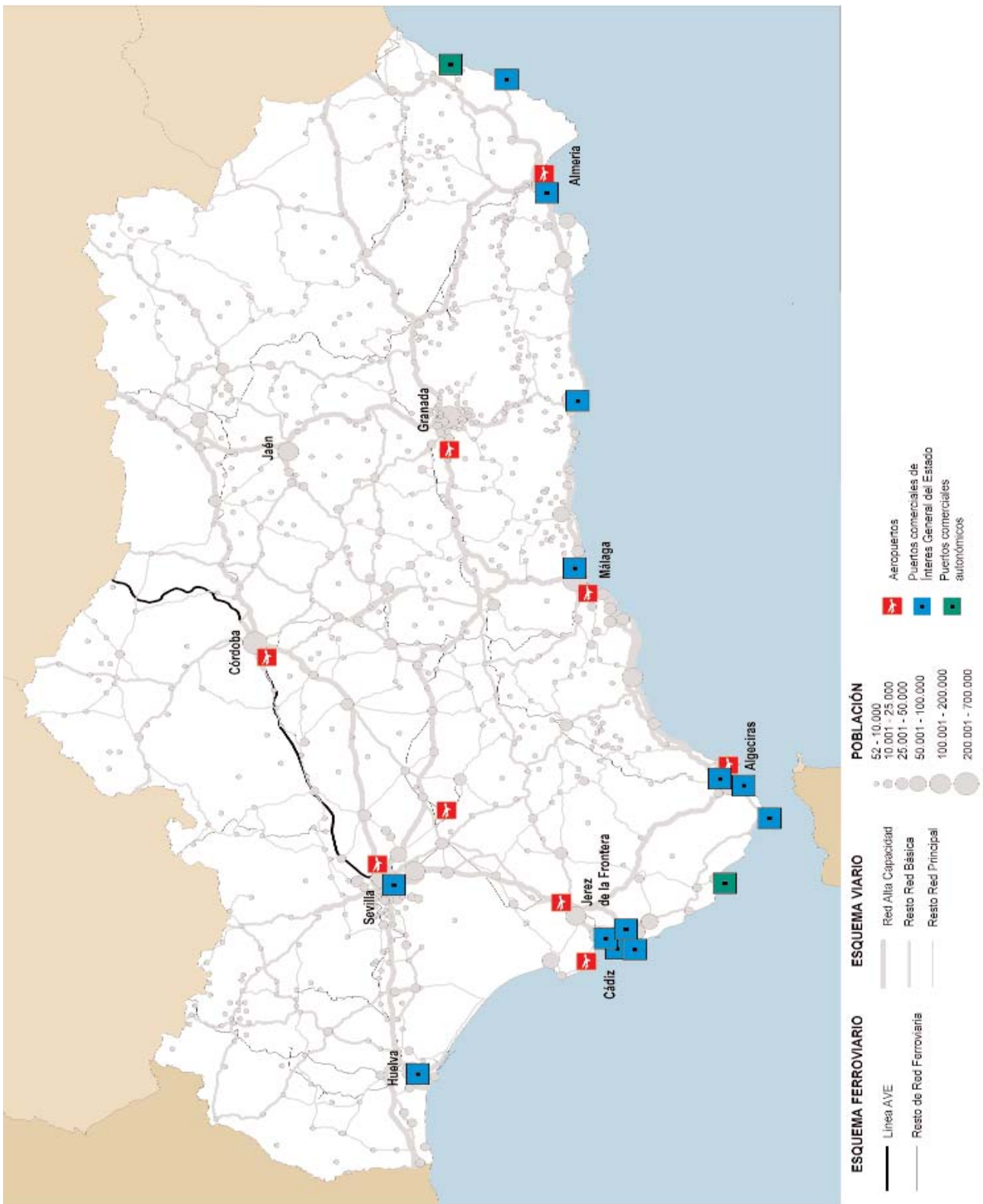

FUENTE: Consejería de Obras Públicas y Transportes

## **10. Comercio**



# Índice del capítulo 10

|   |            |
|---|------------|
| Fuentes y metodología .....   | 417        |
| Conceptos y definiciones .....  | 419        |
| <b>10.1 Comercio interior .....</b>   | <b>421</b> |
| 10.1.1. Establecimientos con actividad principal de comercio al por mayor según estrato de empleo por provincia. Año 2003 .....                 | 421        |
| 10.1.2. Establecimientos con actividad principal de comercio al por menor según estrato de empleo por provincia. Año 2003 .....                 | 421        |
| 10.1.3.G. Evolución de las situaciones de alta en el impuesto de actividades económicas (IAE) en Andalucía. Años 1992-2003 .....                | 422        |
| 10.1.4.G. Evolución de las situaciones de alta en el impuesto de actividades económicas (IAE) según epígrafe en Andalucía. Años 1992-2003 ..... | 422        |
| 10.1.5. Situaciones de alta en el impuesto de actividades económicas (IAE) según epígrafe por provincia. Año 2003 ...                           | 423        |
| 10.1.6. Tasa de variación del índice de ventas en grandes superficies de Andalucía. Año 2004 .....  | 423        |
| 10.1.7.G. Evolución del índice de ventas en grandes superficies de Andalucía. Años 1996-2004 .....  | 424        |
| 10.1.8.G. Evolución del índice deflactado de ventas en grandes superficies en Andalucía. Años 1996-2004 .....                                   | 424        |
| <b>10.2 Comercio exterior .....</b>   | <b>425</b> |
| 10.2.1.G. Evolución de las exportaciones e importaciones por provincia. Años 1990-2004 .....  | 425        |
| 10.2.2. Exportaciones al extranjero según sección y capítulo por provincia. Años 2003-2004 .....  | 426        |
| 10.2.3. Importaciones del extranjero según sección y capítulo por provincia. Años 2003-2004 .....   | 430        |
| 10.2.4.G. Importaciones y exportaciones andaluzas según grandes grupos. Año 2004 .....  | 434        |
| 10.2.5. Importaciones según origen por provincia. Años 2003-2004 .....  | 435        |
| 10.2.6. Exportaciones según destino por provincia. Años 2003-2004 .....   | 437        |
| 10.2.7.G. Comercio exterior de Andalucía según origen y destino. Año 2004 .....   | 439        |





# Fuentes y metodología

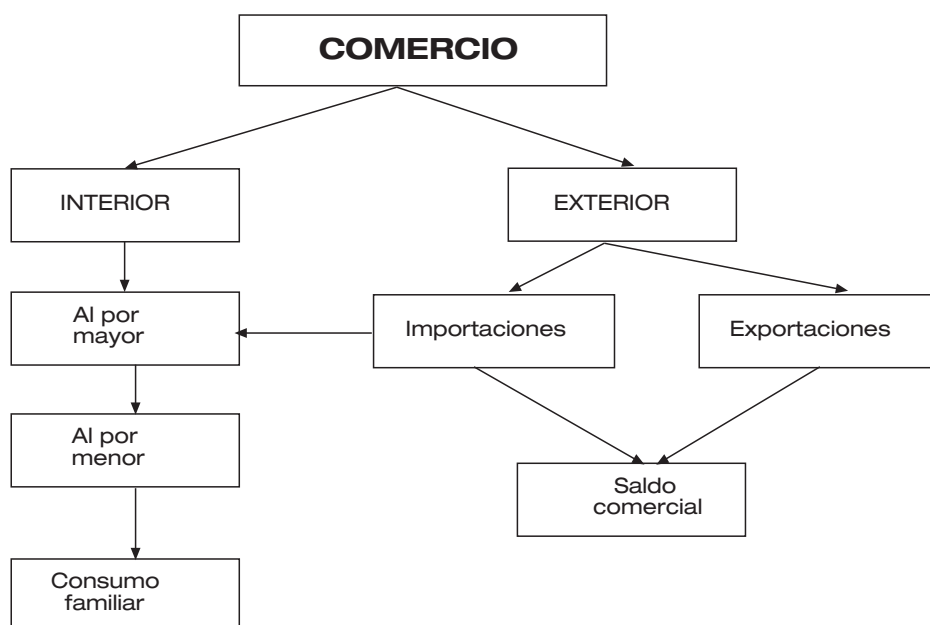

## Directorio de establecimientos con actividad económica en Andalucía. IEA

El Directorio se elabora con el objeto de conocer los datos básicos sobre los centros de producción de bienes y servicios existentes en la Comunidad Autónoma de Andalucía. Constituye, por tanto, un marco de referencia para la realización de censos, encuestas por muestreo y elevación de datos, siempre que las unidades investigadas desarrollen una actividad económica.

Consiste en un conjunto organizado de información con datos de identificación, ubicación y clasificación según el número de personas ocupadas y actividad económica desarrollada, de los establecimientos, obtenido a partir de fuentes administrativas y ficheros estadísticos, complementado con otras informaciones procedentes de las operaciones estadísticas propias del IEA.

## Índice de ventas en grandes superficies de Andalucía (IVGSA). IEA

El objetivo de este índice, que elabora y publica el IEA, es la obtención de un indicador que mide la variación experimentada en las ventas de las grandes superficies comerciales de Andalucía con relación a un período de referencia que se toma como base. El IVGSA no pretende dar una medición exacta del volumen de ventas sino únicamente mostrar la dirección y la intensidad con que dicha variable se mueve a lo largo del tiempo.

La información que se publica se presenta en dos tablas distintas: por una parte, las series originales de los índices de ventas y sus correspondientes tasas mensuales e interanuales, y por otra, las series mensuales de los índices de ventas deflactados y sus tasas de variación sobre el mismo mes del año anterior y sobre los meses transcurridos del año en curso.

La unidad estadística objeto de investigación es todo establecimiento comercial que cumpla los tres requisitos básicos siguientes:

- que su actividad esté incluida en los epígrafes 52.111 ó 52.112 de la Clasificación Nacional de Actividades Económicas (CNAE 93),
- que su superficie de venta sea superior a tres mil metros cuadrados,
- que comercialice un grupo variado de productos. Esta restricción tiene por objeto excluir de la población investigada aquellas grandes superficies dedicadas a la venta de productos específicos (como pueden ser concesionarios de automóviles, viveros de plantas, etc.), cuya consideración podría producir oscilaciones no deseadas en el comportamiento del indicador.

Además, sólo son objeto de investigación los establecimientos que desarrollen su actividad comercial en el territorio de la Comunidad Autónoma de Andalucía.

La muestra seleccionada supone la práctica totalidad de los establecimientos incluidos en la población objeto de estudio, por lo que la fiabilidad del indicador queda garantizada.

El año base, es decir, el período de referencia temporal, se fija para el año 2001 y la periodicidad en la elaboración y publicación del IVGSA es mensual.

### **Estadística de intercambios de bienes entre Estados de la Unión Europea y comercio extracomunitario. Resultados para Andalucía. IEA**

El Plan Estadístico Nacional atribuye al Departamento de Aduanas e Impuestos Especiales, de la Agencia Estatal de Administración Tributaria, la competencia de la obtención de las estadísticas de los intercambios de bienes con el comercio entre los estados miembros de la Unión Europea y con países terceros, siguiendo la tradicional asignación de competencias reconocida en el Real Decreto 222/87, de 20 de febrero.

Este registro de operaciones se hacía partiendo del Documento Único Administrativo (DUA), de obligado cumplimiento por parte de los agentes que realizaban operaciones con el exterior. Con la información que se obtenía de este documento, el Departamento de Aduanas e Impuestos Especiales realizaba una Estadística de los intercambios comerciales.

La entrada en vigor del Mercado Único el 1 de enero de 1993 implica la supresión de la mayor parte de los trámites, documentos y controles relacionados con los intercambios de bienes entre Estados de la Unión Europea. Esto ha dado lugar a una nueva forma de registrar las operaciones comerciales

entre los países miembros: el sistema INTRASTAT, que fue aprobado por el Reglamento del Consejo nº 3330/91, de 7 de noviembre de 1991 (Diario Oficial nº L316, de 16 de noviembre de 1991).

El DUA queda exclusivamente para la recogida de datos en el ámbito del comercio con países terceros.

Tras la creación del Mercado Único, se hablará de comercio intracomunitario cuando se haga referencia a los intercambios comerciales entre los países miembros de la Unión Europea. Asimismo, las operaciones realizadas entre dichos países pasan a denominarse expediciones e introducciones en vez de exportaciones e importaciones.

Así pues, exportaciones y expediciones serán todas aquellas operaciones a través de las cuales un producto con origen en Andalucía es vendido al extranjero. Del mismo modo, importaciones e introducciones definen la compra de mercancías elaboradas u originarias del extranjero.

El método INTRASTAT ha determinado una nueva operativa para generar la información del comercio exterior como suma, por un lado, de las importaciones y exportaciones con procedencia o destino en países no comunitarios (países terceros), en los que subsiste la presentación de forma obligatoria de la declaración DUA ante la aduana, y, por otro lado, las introducciones y expediciones intracomunitarias realizadas entre los estados miembros cuyo volumen de operaciones superen un determinado valor establecido anualmente, denominado umbral de asimilación.

Con respecto a la información para las comunidades autónomas, la Estadística de intercambios comerciales ofrece información a este nivel, pero no con el mismo grado de desagregación que para el total nacional.

Para cubrir esta carencia, en nuestra comunidad autónoma se acometió la Estadística de intercambios comerciales de Andalucía con el extranjero cuya difusión se realiza mensualmente a través del *InfoIEA* del mismo nombre.

Esta estadística mide exclusivamente los intercambios comerciales de bienes o mercancías entre Andalucía y el extranjero, al no existir ni aduanas regionales ni el consiguiente registro administrativo que permita recabar la información de las operaciones comerciales interregionales dentro de España.

La fuente básica para la realización de esta estadística es el Fichero territorial de operaciones que el IEA recibe del Departamento de Aduanas e Impuestos Especiales y que registra la Provincia de origen/destino y la Provincia de domicilio fiscal, conceptos que permiten determinar el lugar geográfico desde donde parten o se reciben las mercancías analizadas.

# Conceptos y definiciones

## 10.1. Comercio interior

### Personas ocupadas en el establecimiento

Número medio de personas que en el período anual de referencia han participado en la actividad económica que se desarrolla en él a cambio de una remuneración en dinero, o en especie, o de una participación en los beneficios empresariales, no siendo necesario que dicha actividad se desarrolle dentro del local (caso de los instaladores, por ejemplo).

Incluye la mano de obra de cualquier tipo: propietarios, socios activos, ayudas familiares con participación continuada o no, personal asalariado fijo continuo o discontinuo y personal asalariado eventual, aun cuando se hayan producido ausencias temporales del trabajo por cualquier motivo que conlleve una permanencia de la relación laboral tal como enfermedad, permisos, vacaciones, huelga, ocupados si van a volver al trabajo una vez terminado el período de suspensión.

Para las actividades ejercidas a tiempo parcial, actividades de temporada, las ejercidas en períodos inferiores a un año por apertura o cierre del establecimiento dentro del mismo, las ejercidas por asalariados eventuales o fijos discontinuos, se computa como personal ocupado su equivalente en promedio anual, redondeando el valor resultante al entero más próximo.

### Establecimiento

Unidad productora de bienes y/o servicios que desarrolla una o más actividades de carácter económico o social, bajo la responsabilidad de un titular o empresa, en un local situado en un emplazamiento fijo y permanente.

### Mayoristas

Empresa de comercio que ejercita la actividad comercial al por mayor y que adquiere mercancías en nombre propio y por cuenta propia con habitualidad, para revenderlas a empresas industriales, a otras empresas de comercio o a profesionales.

### Minoristas

Empresa de comercio que ejercita la actividad comercial al por menor y que adquiere mercancías en nombre propio y por cuenta propia, y las revende directamente al consumidor final.

## 10.2. Comercio exterior

### TARIC

Clasificación normalizada que atiende a fines estadísticos y administrativos de utilización internacional.

### Exportaciones (Expediciones)

Operaciones a través de las cuales un producto con origen en Andalucía es vendido al extranjero (países de la Unión Europea).

### Importaciones (Introducciones)

Operaciones mediante las cuales se compran mercancías elaboradas u originarias del extranjero (países de la Unión Europea).



## 10. Comercio

### 10.1. Comercio interior

#### 10.1.1. Establecimientos con actividad principal de comercio al por mayor según estrato de empleo por provincia. Año 2003\*

|                           | Almería      | Cádiz        | Córdoba      | Granada      | Huelva       | Jaén         | Málaga       | Sevilla      | Andalucía     |
|---------------------------|--------------|--------------|--------------|--------------|--------------|--------------|--------------|--------------|---------------|
| Sin empleo asignado       | 249          | 344          | 304          | 277          | 161          | 132          | 655          | 648          | <b>2.770</b>  |
| De 0 a 2 trabajadores     | 1.199        | 1.972        | 1.771        | 1.701        | 929          | 1.114        | 2.539        | 3.195        | <b>14.420</b> |
| De 3 a 5 trabajadores     | 377          | 614          | 505          | 449          | 262          | 318          | 897          | 1.123        | <b>4.545</b>  |
| De 6 a 19 trabajadores    | 367          | 468          | 380          | 394          | 201          | 284          | 797          | 930          | <b>3.821</b>  |
| De 20 a 49 trabajadores   | 72           | 53           | 47           | 63           | 40           | 26           | 89           | 155          | <b>545</b>    |
| De 50 a 99 trabajadores   | 56           | 8            | 10           | 22           | 10           | 5            | 13           | 27           | <b>151</b>    |
| De 100 y más trabajadores | 44           | 1            | -            | 6            | 3            | -            | 3            | 6            | <b>63</b>     |
| <b>Total</b>              | <b>2.364</b> | <b>3.460</b> | <b>3.017</b> | <b>2.912</b> | <b>1.606</b> | <b>1.879</b> | <b>4.993</b> | <b>6.084</b> | <b>26.315</b> |

FUENTE: IEA. Directorio de establecimientos con actividad económica en Andalucía

\*No se han incluido en esta tabla los siguientes grupos de la CNAE, al no poder discernirse entre comercio al por mayor y comercio al por menor:  
Venta de vehículos de motor (50.1), venta, mantenimiento y reparación de motocicletas y ciclomotores y de sus repuestos y accesorios (50.4).

#### 10.1.2. Establecimientos con actividad principal de comercio al por menor según estrato de empleo por provincia. Año 2003\*

|                           | Almería      | Cádiz         | Córdoba       | Granada       | Huelva       | Jaén          | Málaga        | Sevilla       | Andalucía      |
|---------------------------|--------------|---------------|---------------|---------------|--------------|---------------|---------------|---------------|----------------|
| Sin empleo asignado       | 383          | 695           | 594           | 586           | 329          | 407           | 1.248         | 1.300         | <b>5.542</b>   |
| De 0 a 2 trabajadores     | 7.685        | 16.361        | 11.414        | 11.213        | 6.776        | 9.112         | 18.163        | 23.252        | <b>103.976</b> |
| De 3 a 5 trabajadores     | 842          | 1.949         | 1.014         | 1.055         | 667          | 812           | 2.544         | 2.856         | <b>11.739</b>  |
| De 6 a 19 trabajadores    | 477          | 781           | 501           | 461           | 354          | 362           | 1.392         | 1.443         | <b>5.771</b>   |
| De 20 a 49 trabajadores   | 39           | 66            | 56            | 70            | 21           | 39            | 173           | 121           | <b>585</b>     |
| De 50 a 99 trabajadores   | 7            | 27            | 5             | 2             | 4            | 1             | 10            | 8             | <b>64</b>      |
| De 100 y más trabajadores | 3            | 16            | 6             | 7             | 2            | 8             | 21            | 18            | <b>81</b>      |
| <b>Total</b>              | <b>9.436</b> | <b>19.895</b> | <b>13.590</b> | <b>13.394</b> | <b>8.153</b> | <b>10.741</b> | <b>23.551</b> | <b>28.998</b> | <b>127.758</b> |

FUENTE: IEA. Directorio de establecimientos con actividad económica en Andalucía

\*No se han incluido en esta tabla los siguientes grupos de la CNAE, al no poder discernirse entre comercio al por mayor y comercio al por menor:  
Venta de vehículos de motor (50.1), venta, mantenimiento y reparación de motocicletas y ciclomotores y de sus repuestos y accesorios (50.4).

# 10. Comercio

## 10.1.3.G. Evolución de las situaciones de alta en el impuesto de actividades económicas (IAE) en Andalucía<sup>a</sup>. Años 1992-2003

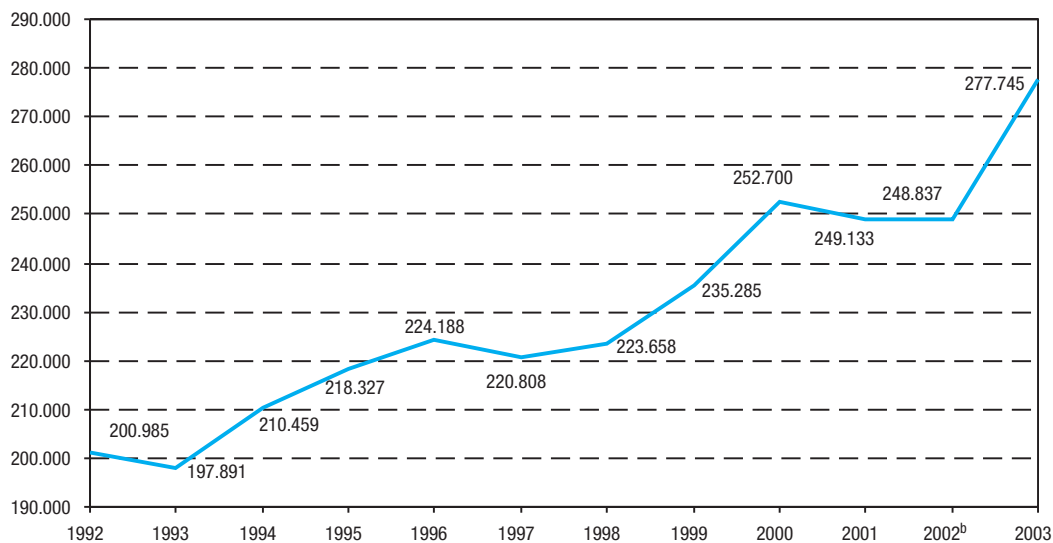

FUENTE: IEA - Consejería de Economía y Hacienda

<sup>a</sup>Se refiere a las actividades empresariales y, dentro de éstas, a la división: Comercio, restaurante, hospedaje y reparaciones.

<sup>b</sup>Las cifras relativas a la provincia de Granada no recogen el número de altas en el IAE producidas en Granada capital, ya que no se dispone de esta información. Como consecuencia, las cifras totales ofrecidas para Andalucía también resultan afectadas por este subregistro.

## 10.1.4.G. Evolución de las situaciones de alta en el impuesto de actividades económicas (IAE) según epígrafe en Andalucía<sup>a</sup>. Años 1992-2003

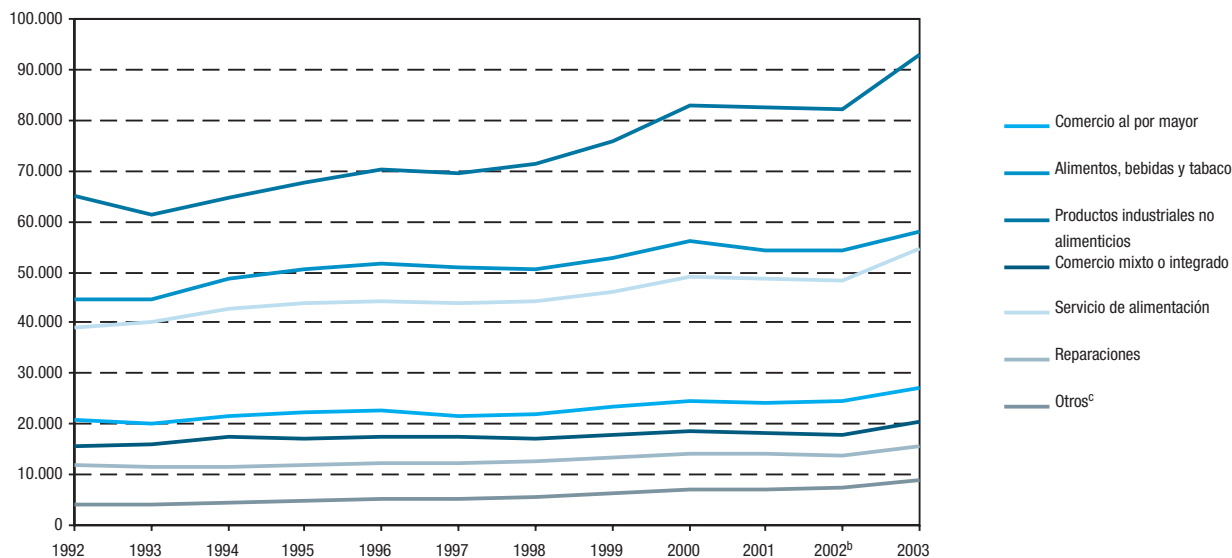

FUENTE: IEA - Consejería de Economía y Hacienda

<sup>a</sup>Se refiere a las actividades empresariales y, dentro de éstas, a la división: Comercio, restaurante, hospedaje y reparaciones.

<sup>b</sup>Las cifras relativas a la provincia de Granada no recogen el número de altas en el IAE producidas en Granada capital, ya que no se dispone de esta información. Como consecuencia, las cifras totales ofrecidas para Andalucía también resultan afectadas por este subregistro.

<sup>c</sup>Otros: Recuperación de productos, intermediarios del comercio y servicios de hospedaje.

### 10.1.5. Situaciones de alta en el impuesto de actividades económicas (IAE) según epígrafe por provincia. Año 2003<sup>a</sup>

|  | Almería       | Cádiz         | Córdoba       | Granada       | Huelva        | Jaén          | Málaga        | Sevilla       | Andalucía      |
|--|---------------|---------------|---------------|---------------|---------------|---------------|---------------|---------------|----------------|
| Comercio al por mayor                  | 2.400         | 3.422         | 3.073         | 2.995         | 1.796         | 2.059         | 5.322         | 6.147         | <b>27.214</b>  |
| Alimentos, bebida y tabaco             | 5.066         | 9.087         | 6.686         | 5.315         | 4.791         | 6.298         | 9.084         | 11.828        | <b>58.155</b>  |
| Productos industriales no alimenticios | 7.515         | 12.501        | 9.666         | 10.042        | 5.681         | 8.209         | 18.896        | 20.500        | <b>93.010</b>  |
| Comercio mixto                         | 1.688         | 2.690         | 2.143         | 2.708         | 1.380         | 1.977         | 4.046         | 3.916         | <b>20.548</b>  |
| Servicio de alimentación               | 4.427         | 8.152         | 4.812         | 6.175         | 3.668         | 3.973         | 12.893        | 10.384        | <b>54.484</b>  |
| Reparaciones                           | 1.295         | 2.066         | 1.688         | 1.745         | 884           | 1.411         | 2.962         | 3.421         | <b>15.472</b>  |
| Otros <sup>b</sup>                     | 864           | 1.222         | 695           | 1.098         | 423           | 566           | 2.350         | 1.644         | <b>8.862</b>   |
| <b>Total</b>                           | <b>23.255</b> | <b>39.140</b> | <b>28.763</b> | <b>30.078</b> | <b>18.623</b> | <b>24.493</b> | <b>55.553</b> | <b>57.840</b> | <b>277.745</b> |

FUENTE: IEA - Consejería de Economía y Hacienda

<sup>a</sup>Se refiere a las actividades empresariales y, dentro de éstas, a la división: Comercio, restaurante, hospedaje y reparaciones.

<sup>b</sup>Otros: Recuperación de productos, intermediarios del comercio y servicio de hospedaje.

### 10.1.6. Tasa de variación del índice de ventas en grandes superficies de Andalucía. Año 2004

(base 2001)

|            | Ventas alimentación |                                   |  | Ventas no alimentación |                                  |  | Ventas totales |                                   |  |
|------------|---------------------|-----------------------------------|--|------------------------|----------------------------------|--|----------------|-----------------------------------|--|
|            | Índice              | % variación sobre el mes anterior | % variación sobre mismo mes del año anterior | Índice                 | % variación mes del año anterior | % variación sobre mismo mes del año anterior | Índice         | % variación sobre el mes anterior | % variación sobre mismo mes del año anterior |
| Enero      | 86,43               | -45,70                            | 3,93   | 142,12                 | -20,1                            | 4,89   | <b>122,18</b>  | <b>-28,70</b>                     | <b>4,64</b>                                  |
| Febrero    | 75,30               | -12,80                            | -3,40  | 83,32                  | -41,30                           | 4,62   | <b>80,45</b>   | <b>-34,10</b>                     | <b>1,78</b>                                  |
| Marzo      | 92,96               | 23,45                             | 0,81   | 96,52                  | 15,84                            | 11,76  | <b>95,24</b>   | <b>18,38</b>                      | <b>7,68</b>                                  |
| Abril      | 92,25               | -0,76                             | -0,33  | 101,85                 | 5,52                             | 4,40   | <b>98,42</b>   | <b>3,34</b>                       | <b>2,77</b>                                  |
| Mayo       | 88,69               | -3,86                             | -4,12  | 102,98                 | 1,11                             | -2,16  | <b>97,86</b>   | <b>-0,57</b>                      | <b>-2,80</b>                                 |
| Junio      | 93,29               | 5,19                              | 3,06   | 113,17                 | 9,90                             | 14,26  | <b>106,05</b>  | <b>8,37</b>                       | <b>10,47</b>                                 |
| Julio      | 110,00              | 17,91                             | 7,09   | 135,80                 | 20,00                            | 7,95   | <b>126,56</b>  | <b>19,34</b>                      | <b>7,68</b>                                  |
| Agosto     | 104,07              | -5,39                             | -5,09  | 107,81                 | -20,60                           | 1,07   | <b>106,47</b>  | <b>-15,80</b>                     | <b>-1,18</b>                                 |
| Septiembre | 94,11               | -9,57                             | 0,01   | 107,07                 | -0,69                            | 4,02   | <b>102,43</b>  | <b>-3,79</b>                      | <b>2,67</b>                                  |
| Octubre    | 102,10              | 8,49                              | 4,25   | 111,76                 | 4,38                             | 0,54   | <b>108,30</b>  | <b>5,73</b>                       | <b>1,76</b>                                  |
| Noviembre  | 98,26               | -3,76                             | 2,44   | 117,90                 | 5,49                             | 5,57   | <b>110,87</b>  | <b>2,37</b>                       | <b>4,55</b>                                  |
| Diciembre  | 166,50              | 69,45                             | 4,45   | 185,33                 | 57,19                            | 4,10   | <b>178,59</b>  | <b>61,08</b>                      | <b>4,22</b>                                  |

FUENTE: IEA. Índice de ventas en grandes superficies de Andalucía (IVGSA)



# 10. Comercio

## 10.1.7.G. Evolución del índice de ventas en grandes superficies de Andalucía. Años 1996-2004

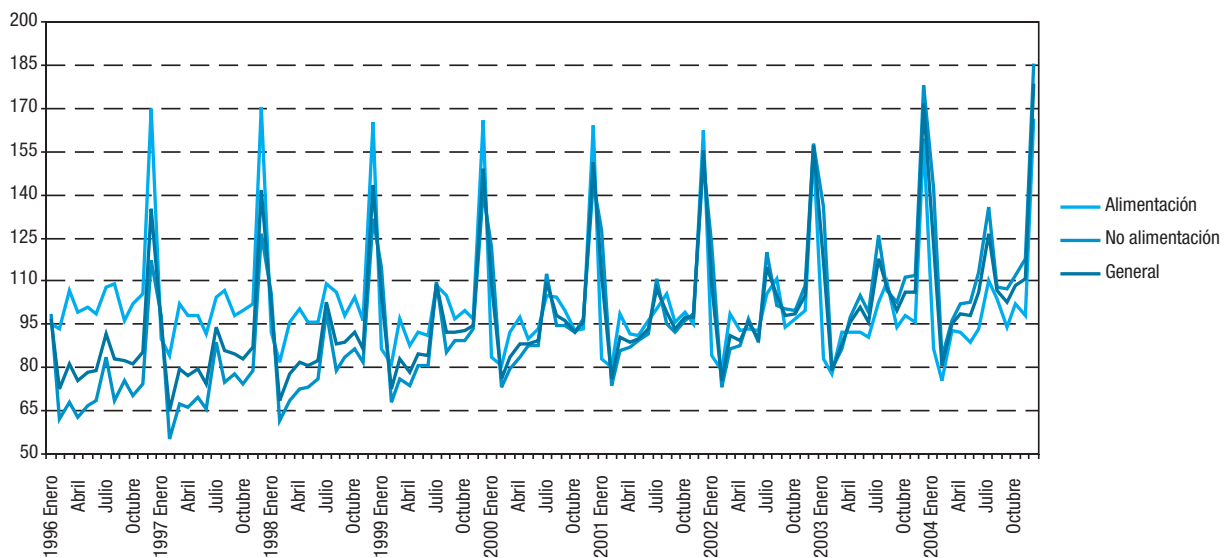

FUENTE: IEA. Índice de Ventas en Grandes Superficies de Andalucía (IVGSA)

## 10.1.8.G. Evolución del índice deflactado\* de ventas en grandes superficies en Andalucía. Años 1996-2004

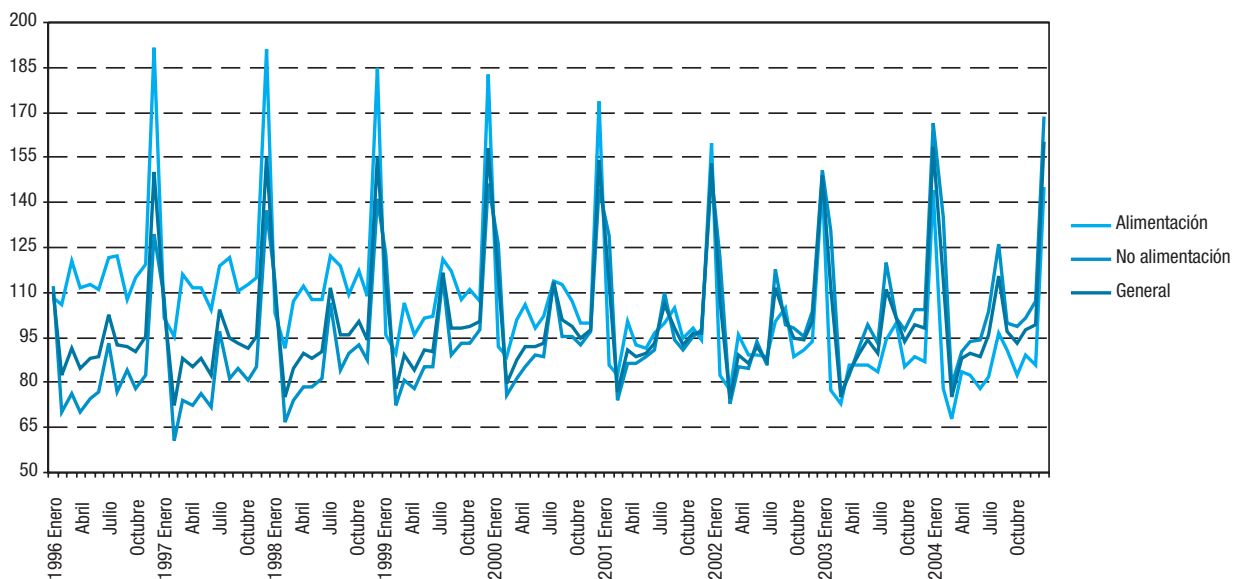

FUENTE: IEA. Índice de Ventas en Grandes Superficies de Andalucía (IVGSA)

\*Para la obtención de las series deflactadas se ha utilizado el IPC de Andalucía: Índice general, Alimentación, bebidas y tabaco y Resto de productos.

## 10.2. Comercio exterior

### 10.2.1.G. Evolución de las exportaciones e importaciones por provincia. Años 1990-2004

(miles de euros)

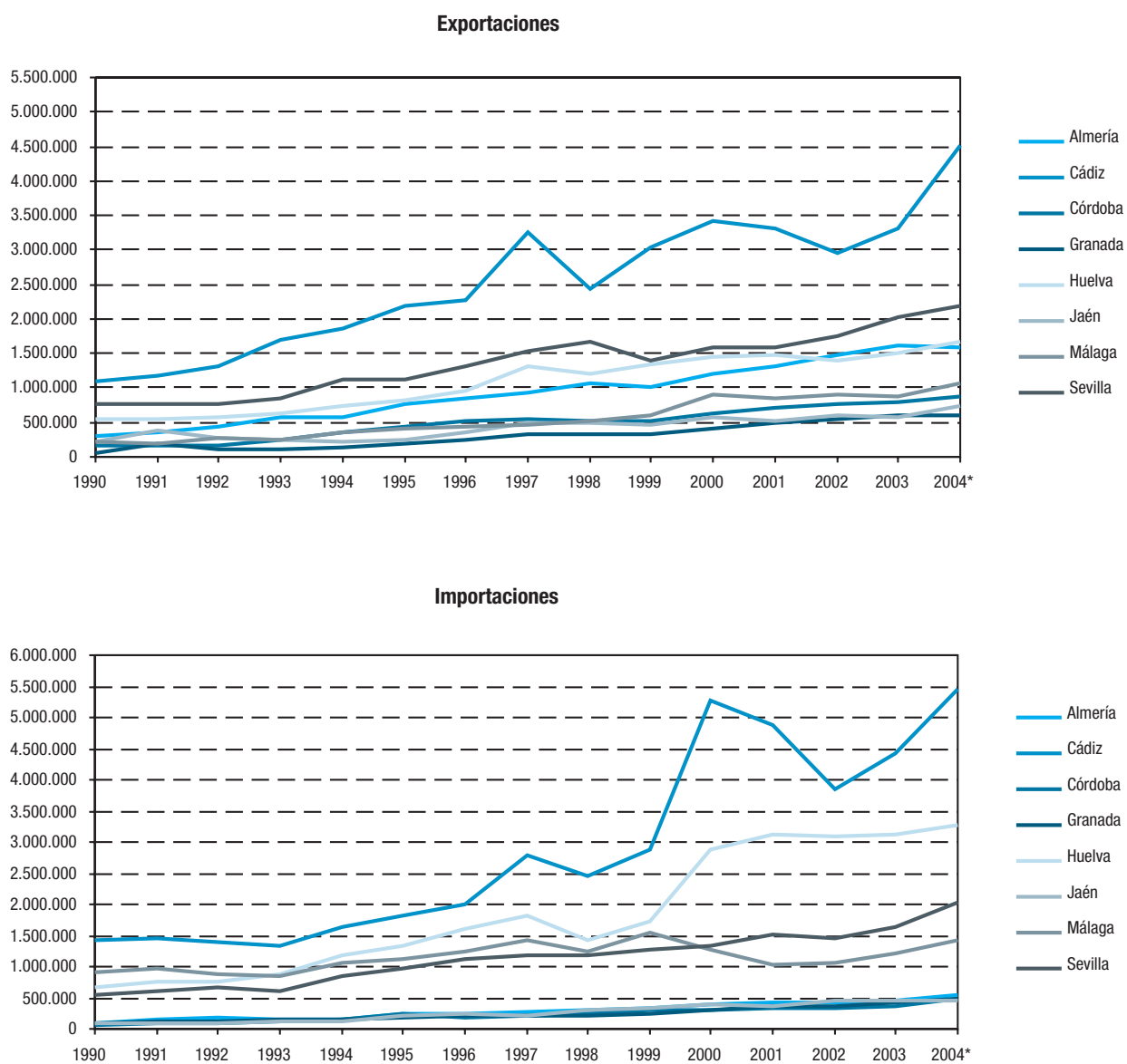

FUENTE: IEA. Estadística de intercambios de bienes entre Estados de la Unión Europea y comercio extracomunitario. Resultados de Andalucía

\*Datos provisionales.

## 10. Comercio

### 10.2.2. Exportaciones al extranjero según sección y capítulo por provincia. Años 2003-2004<sup>a</sup> (miles de euros)

|   | Almería             | Cádiz             | Córdoba           | Granada           | Huelva            | Jaén              | Málaga            | Sevilla           | Andalucía           |
|---|---------------------|-------------------|-------------------|-------------------|-------------------|-------------------|-------------------|-------------------|---------------------|
| <b>Año 2003</b>   |                     |                   |                   |                   |                   |                   |                   |                   |                     |
| <b>Animales vivos y productos del reino animal</b>              | <b>17.435,82</b>    | <b>68.819,58</b>  | <b>16.375,39</b>  | <b>5.000,66</b>   | <b>22.387,97</b>  | <b>20.478,03</b>  | <b>66.457,54</b>  | <b>40.330,18</b>  | <b>257.285,18</b>   |
| Animales vivos  | 150,37              | 705,15            | 696,23            | 371,93            | 148,30            | -                 | 879,36            | 2.725,30          | 5.676,66            |
| Carnes y despojos comestibles                                   | 272,37              | 3.424,62          | 7.091,15          | 282,06            | 5.108,49          | 12.204,71         | 47.386,59         | 6.306,18          | 82.076,16           |
| Pescados y crustáceos; moluscos y otros invertebrados acuáticos | 7.803,26            | 63.771,91         | 3.240,95          | 1,78              | 16.316,06         | 7,84              | 12.044,62         | 13.539,03         | 116.725,44          |
| Leche y productos lácteos                                       | 9.209,81            | 917,31            | 5.347,05          | 4.344,90          | 815,07            | 4.211,55          | 5.648,85          | 17.759,43         | 48.253,99           |
| Otros productos de origen animal                                | -                   | 0,58              | 0,01              | -                 | 0,05              | 4.053,94          | 498,12            | 0,24              | 4.552,93            |
| <b>Productos del reino vegetal</b>                              | <b>1.399.881,55</b> | <b>172.736,00</b> | <b>88.836,42</b>  | <b>210.154,17</b> | <b>399.562,61</b> | <b>7.500,79</b>   | <b>117.945,84</b> | <b>440.148,64</b> | <b>2.836.766,01</b> |
| Plantas vivas y productos de la floricultura                    | 5.582,43            | 59.914,57         | 559,51            | 3.628,90          | 989,02            | 39,74             | 2.652,97          | 5.963,75          | 79.330,89           |
| Hortalizas; plantas; raíces y tubérculos                        | 1.189.938,82        | 59.701,99         | 28.771,73         | 190.700,86        | 2.956,49          | 4.885,99          | 28.967,83         | 50.613,92         | 1.556.537,64        |
| Frutos comestibles; cortezas de agríos o de melones             | 201.230,74          | 5.726,02          | 40.521,51         | 15.451,12         | 382.984,76        | 2.531,91          | 71.731,32         | 167.919,31        | 888.096,69          |
| Café, té, yerba mate y especias                                 | 271,97              | 1.955,65          | 129,32            | 0,56              | 16,18             | -                 | 268,60            | 740,40            | 3.382,70            |
| Cereales  | 2,10                | 11.417,74         | 9.724,79          | 18,40             | 1.577,01          | -                 | 8.533,02          | 202.852,41        | 234.125,48          |
| Productos de la molinería                                       | -                   | 33.463,87         | 6.947,69          | 57,89             | 4,14              | 28,15             | 128,25            | 946,60            | 41.576,59           |
| Semillas y frutos oleaginosos                                   | 2.756,25            | 368,39            | 1.723,33          | 285,81            | 11.033,25         | 14,31             | 5.461,83          | 10.681,40         | 32.324,57           |
| Gomas, resinas y jugos vegetales                                | 1,75                | 187,28            | 141,69            | 10,09             | -                 | -                 | 200,81            | 359,62            | 901,25              |
| Materias para trenzar   | 97,49               | 0,49              | 316,85            | 0,53              | 1,74              | 0,70              | 1,19              | 71,23             | 490,20              |
| <b>Grasas, aceites (animales, vegetales)</b>                    | <b>2.880,35</b>     | <b>2.621,48</b>   | <b>261.941,78</b> | <b>112.087,08</b> | <b>338,77</b>     | <b>193.582,62</b> | <b>84.360,00</b>  | <b>302.093,91</b> | <b>959.905,99</b>   |
| <b>Productos de las industrias alimentarias</b>                 | <b>6.481,04</b>     | <b>291.726,78</b> | <b>70.355,08</b>  | <b>42.574,60</b>  | <b>10.986,17</b>  | <b>9.123,58</b>   | <b>37.404,27</b>  | <b>342.546,84</b> | <b>811.198,35</b>   |
| Preparación de carnes, pescados, crustáceos                     | 31,15               | 6.212,10          | 992,41            | 17,33             | 4.184,50          | 1.274,99          | 533,57            | 5.719,68          | 18.965,72           |
| Azúcares y artículos de confitería                              | 10,44               | 20.271,55         | 3.817,16          | 23,89             | 107,25            | 2.447,87          | 20,30             | 474,96            | 27.173,43           |
| Cacao y sus preparados  | -                   | 322,12            | 330,11            | -                 | 27,27             | 2.870,66          | 84,42             | 946,77            | 4.581,35            |
| Preparados a base de cereales                                   | 146,25              | 2.108,17          | 3.075,96          | 34.434,89         | 1.509,14          | 801,46            | 2.856,76          | 5.867,55          | 50.800,17           |
| Preparados de hortalizas  | 4.369,18            | 1.176,01          | 33.480,90         | 2.267,05          | 1.734,49          | 120,05            | 3.064,70          | 309.652,79        | 355.865,15          |
| Preparados alimenticios diversos                                | 847,98              | 2.736,16          | 377,56            | 2.295,13          | 167,47            | 24,75             | 1.092,07          | 7.634,91          | 15.176,02           |
| Bebidas, líquidos alcohólicos y vinagre                         | 1.045,06            | 233.430,14        | 27.157,73         | 3.492,23          | 655,15            | 362,74            | 29.364,74         | 7.011,51          | 302.519,30          |
| Residuos de las industrias alimenticias                         | -                   | 819,89            | 1.123,25          | -                 | 2.600,24          | 1.221,06          | 321,96            | 5.163,82          | 11.250,23           |
| Tabaco  | 30,98               | 24.650,65         | -                 | 44,08             | 0,66              | -                 | 65,76             | 74,85             | 24.866,98           |
| <b>Productos minerales</b>                                      | <b>39.406,43</b>    | <b>897.865,11</b> | <b>1.206,70</b>   | <b>5.937,81</b>   | <b>402.542,96</b> | <b>658,34</b>     | <b>50.162,07</b>  | <b>12.091,49</b>  | <b>1.409.870,90</b> |
| Sal, azufre, tierras, piedras, yesos                            | 28.981,33           | 8.605,66          | 1.128,43          | 5.445,82          | 5.474,90          | 12,21             | 3.753,46          | 2.822,11          | 56.223,91           |
| Minerales metalíferos, escorias, cenizas                        | -                   | 1.255,25          | -                 | -                 | 237.970,08        | -                 | -                 | -                 | 51,57               |
| Combustibles y aceites minerales                                | 10.425,10           | 888.004,20        | 78,27             | 491,99            | 159.097,98        | 646,13            | 46.408,61         | 9.217,81          | 1.114.370,09        |
| <b>Productos de las industrias químicas</b>                     | <b>6.495,07</b>     | <b>208.414,38</b> | <b>4.318,41</b>   | <b>38.647,47</b>  | <b>383.846,76</b> | <b>971,98</b>     | <b>23.400,08</b>  | <b>50.732,93</b>  | <b>716.827,08</b>   |
| Productos químicos inorgánicos                                  | 56,64               | 352,96            | 6,84              | 0,36              | 26.189,24         | 0,16              | 1.350,56          | 2.377,95          | 30.334,71           |
| Productos químicos orgánicos                                    | 2.925,10            | 81.488,44         | 2,75              | 13.921,52         | 244.570,17        | 345,77            | 95,73             | 13.044,95         | 356.394,44          |
| Productos farmacéuticos   | -                   | 989,45            | 103,22            | 10.314,47         | -                 | 6,57              | 14.359,27         | 50,17             | 25.823,15           |
| Abonos  | 1.550,16            | 51,30             | 1.012,34          | 553,75            | 15.431,61         | 0,11              | 273,63            | 2.989,99          | 21.862,88           |
| Extractos curtientes y tintoreros                               | 128,74              | 5.906,85          | 392,98            | 158,31            | 95.704,50         | 101,86            | 1.415,40          | 1.076,16          | 104.884,81          |
| Aceites esenciales y resinoideos                                | 1.040,11            | 4.117,12          | 780,53            | 12.625,82         | 1.406,88          | 5,03              | 4.399,03          | 7.812,85          | 32.187,37           |
| Jabones, productos orgánicos tensoactivos                       | 435,13              | 10.819,72         | 1.290,05          | 24,24             | 183,78            | 10,54             | 1.187,33          | 19.451,24         | 33.402,03           |
| Materias albuminoideas, colas, encimas                          | -                   | 145,13            | 15,62             | 7,52              | 5,75              | 1,93              | 51,17             | 148,01            | 375,13              |
| Pólvora y explosivos  | -                   | 12,69             | -                 | 104,21            | 4,67              | -                 | 0,86              | 16,08             | 138,51              |
| Productos fotográficos y cinematográficos                       | 9,31                | 21,04             | 0,57              | 19,92             | 0,31              | -                 | 80,57             | 564,17            | 695,88              |
| Productos varios de industrias químicas                         | 349,89              | 104.509,68        | 713,51            | 917,36            | 349,84            | 500,00            | 186,53            | 3.201,36          | 110.728,17          |
| <b>Materias plásticas y manufacturas</b>                        | <b>17.607,54</b>    | <b>76.456,64</b>  | <b>2.391,94</b>   | <b>11.875,39</b>  | <b>7.173,61</b>   | <b>34.385,48</b>  | <b>23.081,89</b>  | <b>20.824,07</b>  | <b>193.796,56</b>   |
| Materias plásticas artificiales                                 | 17.598,51           | 74.870,61         | 2.350,87          | 11.737,54         | 7.131,64          | 31.802,46         | 5.323,30          | 20.015,79         | 170.830,71          |
| Caucho y manufacturas del caucho                                | 9,04                | 1.586,03          | 41,08             | 137,85            | 41,97             | 2.583,02          | 17.758,58         | 808,28            | 22.965,85           |
| <b>Piel, cueros y peletería</b>                                 | <b>22,06</b>        | <b>32.616,78</b>  | <b>696,86</b>     | <b>5.083,18</b>   | <b>79,92</b>      | <b>1.851,90</b>   | <b>16.872,75</b>  | <b>6.005,18</b>   | <b>63.228,65</b>    |
| Piel y cueros   | -                   | 188,61            | 0,67              | 3.206,35          | 11,56             | 0,15              | 14.465,93         | 187,12            | 18.060,40           |
| Manufacturas del cuero  | 18,56               | 31.505,63         | 696,19            | 1.843,94          | 68,30             | 1.850,03          | 2.352,06          | 5.812,55          | 44.147,27           |
| Peletería y confecciones de piel                                | 3,50                | 922,54            | -                 | 32,90             | 0,06              | 1,72              | 54,76             | 5,51              | 1.020,99            |
| <b>Madera, carbón vegetal, manufacturas de madera</b>           | <b>749,40</b>       | <b>30.666,01</b>  | <b>1.813,25</b>   | <b>5.081,80</b>   | <b>11.238,55</b>  | <b>3.704,34</b>   | <b>803,15</b>     | <b>25.333,51</b>  | <b>79.390,01</b>    |
| Madera, carbón vegetal, manufacturas de madera                  | 728,12              | 8.740,65          | 1.813,17          | 5.074,36          | 2.816,07          | 2.167,29          | 456,96            | 5.770,99          | 27.567,62           |
| Corcho y sus manufacturas                                       | 0,52                | 21.889,48         | 0,08              | 0,01              | 8.416,66          | -                 | 341,98            | 19.561,02         | 50.209,75           |
| Manufacturas de espartería y cestería                           | 20,76               | 35,88             | -                 | 7,43              | 5,81              | 1.537,06          | 4,21              | 1,50              | 1.612,64            |
| <b>Pastas de madera y otras materias fibrosas</b>               | <b>1.235,52</b>     | <b>12.689,51</b>  | <b>3.477,25</b>   | <b>39.146,98</b>  | <b>90.921,26</b>  | <b>16.542,69</b>  | <b>3.311,26</b>   | <b>6.482,45</b>   | <b>173.806,91</b>   |
| Pastas de madera o de otras fibras                              | -                   | 733,38            | 0,01              | 9.930,06          | 89.305,19         | -                 | 27,46             | 199,18            | 100.195,28          |
| Papel y cartón, manufacturas de pasta celulosa                  | 978,94              | 11.671,05         | 2.412,93          | 29.141,49         | 1.615,50          | 16.536,82         | 1.628,78          | 4.878,45          | 68.863,96           |
| Productos editoriales, de prensa                                | 256,58              | 285,08            | 1.064,31          | 75,43             | 0,56              | 5,87              | 1.655,03          | 1.404,81          | 4.747,68            |

CONTINÚA →

## 10.2.2. Exportaciones al extranjero según sección y capítulo por provincia. Años 2003-2004<sup>a</sup>

(miles de euros)

CONTINUACIÓN

|   | Almería             | Cádiz               | Córdoba           | Granada           | Huelva              | Jaén              | Málaga            | Sevilla             | Andalucía            |
|---|---------------------|---------------------|-------------------|-------------------|---------------------|-------------------|-------------------|---------------------|----------------------|
| <b>Materias textiles y manufacturas</b>               | <b>1.076,21</b>     | <b>5.040,48</b>     | <b>14.132,63</b>  | <b>3.545,39</b>   | <b>747,86</b>       | <b>16.862,27</b>  | <b>115.670,66</b> | <b>64.274,78</b>    | <b>221.350,27</b>    |
| Seda  | -                   | 0,02                | 38,42             | -                 | -                   | 10,89             | 125,01            | 60,73               | <b>235,07</b>        |
| Lana y pelo hilados y tejidos de crin                 | -                   | 0,88                | 1.905,12          | 63,91             | -                   | 8,30              | 2.368,44          | 3.007,42            | <b>7.354,07</b>      |
| Algodón   | 0,48                | 908,68              | 6.082,06          | 55,94             | 1,44                | 740,38            | 18.960,90         | 31.278,99           | <b>58.028,87</b>     |
| Las demás fibras textiles                             | 3,17                | 2,23                | 15,47             | 31,01             | -                   | -                 | 396,61            | 2.237,19            | <b>2.685,68</b>      |
| Filamentos sintéticos o artificiales                  | 363,52              | 1.679,01            | 1.950,63          | 37,08             | 111,67              | 438,14            | 1.374,36          | 8.766,43            | <b>14.720,84</b>     |
| Fibras sintéticas o artificiales                      | 10,80               | 144,36              | 1.103,60          | 88,56             | 85,49               | 7,91              | 4.224,57          | 4.463,39            | <b>10.128,69</b>     |
| Guata, fieltro y telas sin tejer                      | 431,09              | 80,81               | 1,62              | 105,55            | 262,88              | 20,77             | 44,07             | 1.621,99            | <b>2.568,80</b>      |
| Alfombras y demás revestimientos de suelos            | 3,13                | 10,90               | 0,30              | 196,42            | -                   | 0,33              | 52,09             | 19,87               | <b>283,04</b>        |
| Tejidos especiales                                    | -                   | 30,84               | 99,07             | 105,22            | 2,06                | 200,38            | 2.390,86          | 94,70               | <b>2.923,13</b>      |
| Tejidos impregnados, recubiertos                      | 3,20                | 137,42              | 219,77            | 27,24             | -                   | 3,91              | 1.627,89          | 264,19              | <b>2.283,63</b>      |
| Tejidos de punto                                      | 10,85               | 5,54                | 35,67             | 19,32             | 7,64                | -                 | 4.186,72          | 748,20              | <b>5.013,93</b>      |
| Prendas y complementos de vestir, punto               | 153,02              | 354,37              | 1.067,26          | 1.810,79          | 13,02               | 592,73            | 49.352,14         | 3.651,25            | <b>56.994,59</b>     |
| Prendas y complementos vestir, no punto               | 78,68               | 687,90              | 1.522,75          | 815,28            | 77,00               | 2.809,94          | 30.278,62         | 7.460,19            | <b>43.730,36</b>     |
| Demás artículos textiles confección                   | 18,26               | 997,51              | 90,87             | 189,06            | 186,66              | 12.028,58         | 288,37            | 600,24              | <b>14.399,56</b>     |
| <b>Calzado, sombreros y plumas preparadas</b>         | <b>317,12</b>       | <b>524,87</b>       | <b>20,54</b>      | <b>304,98</b>     | <b>2.059,49</b>     | <b>6,01</b>       | <b>865,28</b>     | <b>16.734,28</b>    | <b>20.832,57</b>     |
| Calzados, artículos análogos y sus partes             | 150,26              | 441,79              | 20,53             | 303,18            | 2.059,14            | 2,04              | 659,12            | 16.319,22           | <b>19.955,28</b>     |
| Artículos sombrerería y sus partes                    | 162,60              | 36,78               | 0,01              | 0,02              | 0,31                | 0,50              | 165,88            | 259,19              | <b>625,27</b>        |
| Paraguas, quitasoles, bastones, etc.                  | 4,26                | 37,42               | -                 | 0,22              | 0,04                | 2,18              | 17,86             | 147,70              | <b>209,68</b>        |
| Plumas y plumón preparados                            | -                   | 8,89                | -                 | 1,57              | -                   | 1,29              | 22,42             | 8,18                | <b>42,34</b>         |
| <b>Manufacturas de la piedra, yeso, cemento, etc.</b> | <b>74.076,07</b>    | <b>4.539,61</b>     | <b>6.514,95</b>   | <b>1.223,66</b>   | <b>5.560,67</b>     | <b>3.348,46</b>   | <b>2.238,31</b>   | <b>19.140,56</b>    | <b>116.642,30</b>    |
| Manufacturas de la piedra, yeso, cemento y mica       | 60.510,72           | 1.816,43            | 503,79            | 464,10            | 265,58              | 9,32              | 449,94            | 4.250,54            | <b>68.270,43</b>     |
| Productos cerámicos                                   | 13.524,44           | 1.649,62            | 1.622,28          | 452,95            | 5.127,05            | 3.275,86          | 1.301,27          | 8.886,10            | <b>35.839,56</b>     |
| Vidrio y manufacturas de vidrio                       | 40,91               | 1.073,56            | 4.388,88          | 306,61            | 168,04              | 63,28             | 487,10            | 6.003,93            | <b>12.532,31</b>     |
| <b>Perlas, piedras y metales preciosos</b>            | <b>1,17</b>         | <b>688,60</b>       | <b>49.160,86</b>  | <b>23,23</b>      | <b>10,68</b>        | <b>5,23</b>       | <b>1.227,94</b>   | <b>136,47</b>       | <b>51.254,18</b>     |
| <b>Metales comunes y sus manufacturas</b>             | <b>14.856,35</b>    | <b>660.852,38</b>   | <b>177.928,65</b> | <b>46.489,95</b>  | <b>77.553,25</b>    | <b>11.292,17</b>  | <b>7.823,45</b>   | <b>64.611,74</b>    | <b>1.061.407,94</b>  |
| Fundición de hierro y acero                           | 1.827,45            | 643.833,45          | 4.991,95          | 539,36            | 504,88              | 204,56            | 147,68            | 30.325,38           | <b>682.374,71</b>    |
| Manufacturas de la fundición, hierro o acero          | 11.499,64           | 11.886,61           | 3.334,06          | 43.539,76         | 1.191,97            | 964,62            | 4.708,11          | 16.984,71           | <b>94.109,49</b>     |
| Cobre y manufactura del cobre                         | 75,43               | 76,97               | 166.658,61        | 70,34             | 75.427,39           | 54,52             | 160,07            | 453,13              | <b>242.976,47</b>    |
| Níquel y manufactura del níquel                       | -                   | 1,73                | -                 | -                 | 0,00                | 0,15              | -                 | -                   | <b>1,88</b>          |
| Aluminio y manufactura del aluminio                   | 142,61              | 1.766,74            | 109,39            | 704,70            | 84,37               | 9.663,03          | 1.538,10          | 7.474,10            | <b>21.483,03</b>     |
| Plomo y manufactura del plomo                         | 3,17                | 5,75                | 86,08             | 4,49              | -                   | -                 | 0,08              | 46,66               | <b>146,22</b>        |
| Cinc y manufactura del cinc                           | -                   | 26,52               | 2.318,94          | 1,04              | -                   | -                 | -                 | -                   | <b>2.346,50</b>      |
| Estaño y manufactura del estaño                       | -                   | 7,80                | 0,03              | 9,76              | -                   | -                 | 70,22             | -                   | <b>87,81</b>         |
| Otros metales comunes (cermets)                       | -                   | 34,71               | -                 | 916,79            | -                   | -                 | 1,18              | 77,52               | <b>1.030,20</b>      |
| Herramientas y cubiertos de mesa                      | 1.294,30            | 247,45              | 357,71            | 382,85            | 218,68              | 203,61            | 688,07            | 1.754,72            | <b>5.147,39</b>      |
| Manufacturas diversas de metales comunes              | 13,76               | 2.964,66            | 71,89             | 320,84            | 125,95              | 201,68            | 509,95            | 7.495,51            | <b>11.704,23</b>     |
| <b>Máquinas, aparatos, material eléctrico</b>         | <b>5.381,19</b>     | <b>310.202,33</b>   | <b>45.072,74</b>  | <b>63.415,62</b>  | <b>3.457,51</b>     | <b>103.550,75</b> | <b>224.564,76</b> | <b>128.382,62</b>   | <b>884.027,52</b>    |
| Reactor nuclear, calderas, aparatos mecánicos         | 4.649,88            | 167.304,35          | 29.999,36         | 42.297,05         | 2.417,58            | 21.317,34         | 46.592,83         | 65.370,32           | <b>379.948,70</b>    |
| Máquinas y aparatos eléctricos                        | 731,31              | 142.897,98          | 15.073,38         | 21.118,58         | 1.039,93            | 82.233,41         | 177.971,93        | 63.012,30           | <b>504.078,82</b>    |
| <b>Material de transporte</b>                         | <b>13.162,44</b>    | <b>224.167,31</b>   | <b>4.597,45</b>   | <b>4.731,54</b>   | <b>16.368,64</b>    | <b>124.403,08</b> | <b>53.974,89</b>  | <b>444.216,02</b>   | <b>885.621,36</b>    |
| Vehículos y materiales para vías férreas              | -                   | 445,38              | 191,75            | 352,77            | 3,94                | 18,50             | 195,23            | 1.392,78            | <b>2.600,36</b>      |
| Automóviles, tractores y velocipedos                  | 751,68              | 152.957,50          | 3.468,15          | 4.069,46          | 4.747,83            | 124.384,58        | 49.887,72         | 176.384,60          | <b>516.651,52</b>    |
| Navegación aérea o espacial                           | 4,33                | 47.984,99           | 937,54            | -                 | -                   | -                 | 1.021,48          | 265.246,76          | <b>315.195,10</b>    |
| Navegación marítima y fluvial                         | 12.406,43           | 22.779,43           | -                 | 309,31            | 11.616,86           | -                 | 2.870,46          | 1.191,88            | <b>51.174,38</b>     |
| <b>Óptica, fotografía y cinematografía</b>            | <b>768,68</b>       | <b>121.060,31</b>   | <b>123,21</b>     | <b>389,72</b>     | <b>153,53</b>       | <b>401,43</b>     | <b>22.672,41</b>  | <b>7.710,51</b>     | <b>153.279,78</b>    |
| Instrumentos y aparatos de óptica, foto, etc.         | 588,37              | 121.033,47          | 64,24             | 224,90            | 104,13              | 303,08            | 21.773,63         | 6.795,92            | <b>150.887,73</b>    |
| Relojería   | 180,06              | 22,25               | 32,59             | 9,02              | 49,40               | 0,54              | 823,91            | 759,49              | <b>1.877,27</b>      |
| Instrumentos de música                                | 0,25                | 4,59                | 26,37             | 155,80            | -                   | 97,81             | 74,87             | 155,10              | <b>514,79</b>        |
| <b>Armas y municiones</b>                             | <b>-</b>            | <b>3.055,89</b>     | <b>-</b>          | <b>-</b>          | <b>-</b>            | <b>-</b>          | <b>13,32</b>      | <b>0,24</b>         | <b>3.069,46</b>      |
| <b>Mercancías y productos diversos</b>                | <b>1.530,51</b>     | <b>6.770,30</b>     | <b>38.433,30</b>  | <b>1.955,52</b>   | <b>1.166,60</b>     | <b>37.814,18</b>  | <b>9.769,12</b>   | <b>23.057,77</b>    | <b>120.497,31</b>    |
| Muebles   | 1.123,72            | 5.742,52            | 25.044,29         | 1.515,55          | 933,98              | 37.787,94         | 7.906,62          | 20.220,91           | <b>100.275,51</b>    |
| Juquetes, juegos y artículos de recreo                | 328,37              | 662,50              | 427,46            | 353,88            | 121,45              | 7,48              | 1.602,97          | 897,92              | <b>4.402,02</b>      |
| Manufacturas diversas                                 | 78,42               | 365,28              | 12.961,55         | 86,10             | 111,17              | 18,77             | 259,53            | 1.938,95            | <b>15.819,78</b>     |
| <b>Objetos de arte, colección, antigüedades</b>       | <b>2,25</b>         | <b>2,56</b>         | <b>1,32</b>       | <b>-</b>          | <b>-</b>            | <b>6,11</b>       | <b>37,90</b>      | <b>58,05</b>        | <b>108,19</b>        |
| <b>Sin codificación asignada</b>                      | <b>5.534,21</b>     | <b>189.706,96</b>   | <b>40,17</b>      | <b>2.404,69</b>   | <b>61.223,62</b>    | <b>11,71</b>      | <b>8.334,45</b>   | <b>2.196,18</b>     | <b>269.451,99</b>    |
| <b>Total</b>  | <b>1.608.900,98</b> | <b>3.321.223,86</b> | <b>787.438,90</b> | <b>600.073,44</b> | <b>1.497.380,43</b> | <b>586.501,14</b> | <b>870.991,34</b> | <b>2.017.108,43</b> | <b>11.289.618,52</b> |

CONTINÚA →

## 10. Comercio

### 10.2. Exportaciones al extranjero según sección y capítulo por provincia. Años 2003-2004<sup>a</sup> (miles de euros)

CONTINUACIÓN

|   | Almería             | Cádiz               | Córdoba           | Granada           | Huelva            | Jaén              | Málaga            | Sevilla           | Andalucía           |
|---|---------------------|---------------------|-------------------|-------------------|-------------------|-------------------|-------------------|-------------------|---------------------|
| <b>Año 2004<sup>b</sup></b>                                     |                     |                     |                   |                   |                   |                   |                   |                   |                     |
| <b>Animales vivos y productos del reino animal</b>              | <b>15.214,23</b>    | <b>98.256,13</b>    | <b>16.059,40</b>  | <b>5.887,63</b>   | <b>19.005,03</b>  | <b>18.492,11</b>  | <b>73.002,45</b>  | <b>42.393,51</b>  | <b>288.310,49</b>   |
| Animales vivos  | 287,02              | 610,38              | 168,50            | 582,56            | 133,57            | 13,62             | 514,91            | 3.579,97          | 5.890,52            |
| Carnes y despojos comestibles                                   | 202,24              | 4.029,53            | 8.025,45          | 672,44            | 5.898,62          | 8.804,10          | 59.308,84         | 7.155,32          | 94.096,53           |
| Pescados y crustáceos; moluscos y otros invertebrados acuáticos | 7.218,57            | 92.573,55           | 4.391,00          | 27,47             | 12.943,69         | 19,76             | 5.975,97          | 14.396,32         | 137.546,34          |
| Leche y productos lácteos                                       | 7.506,40            | 1.023,63            | 3.472,96          | 4.603,66          | 27,72             | 3.361,88          | 6.862,66          | 17.259,78         | 44.118,67           |
| Otros productos de origen animal                                | -                   | 19,04               | 1,50              | 1,50              | 1,43              | 6.292,75          | 340,08            | 2,13              | 6.658,43            |
| <b>Productos del reino vegetal</b>                              | <b>1.353.126,81</b> | <b>200.183,74</b>   | <b>91.641,36</b>  | <b>198.929,86</b> | <b>448.779,94</b> | <b>6.116,87</b>   | <b>132.257,97</b> | <b>374.108,83</b> | <b>2.805.145,38</b> |
| Plantas vivas y productos de la floricultura                    | 8.222,20            | 50.699,28           | 1.379,00          | 3.494,96          | 2.292,66          | 90,16             | 2.859,88          | 5.392,95          | 74.431,09           |
| Hortalizas; plantas; raíces y tubérculos                        | 1.153.385,90        | 76.123,03           | 26.610,25         | 178.333,13        | 3.210,87          | 3.724,78          | 28.255,33         | 53.151,39         | 1.522.794,68        |
| Frutos comestibles; cortezas de agríos o de melones             | 187.343,16          | 8.555,61            | 43.787,49         | 14.687,20         | 443.011,75        | 1.797,88          | 79.926,88         | 162.115,75        | 941.225,73          |
| Café, té, yerba mate y especias                                 | 234,72              | 1.857,05            | 163,90            | 0,01              | 32,69             | 4,96              | 146,41            | 583,05            | 3.022,78            |
| Cereales  | -                   | 13.709,82           | 11.350,33         | 2.156,09          | 3,58              | 0,20              | 14.837,55         | 137.977,12        | 180.034,70          |
| Productos de la molinería                                       | -                   | 48.746,72           | 5.262,94          | 51,55             | 7,08              | -                 | 1.475,14          | 1.081,12          | 56.624,57           |
| Semillas y frutos oleaginosos                                   | 3.865,10            | 182,93              | 2.622,60          | 199,81            | 219,89            | 483,64            | 4.644,70          | 13.342,74         | 25.561,41           |
| Gomas, resinas y jugos vegetales                                | 0,21                | 306,94              | 77,43             | 2,44              | -                 | 14,35             | 95,41             | 179,43            | 676,21              |
| Materias para trenzar   | 75,52               | 2,36                | 387,41            | 4,67              | 1,41              | 0,90              | 16,66             | 285,28            | 774,22              |
| <b>Grasas, aceites (animales, vegetales)</b>                    | <b>4.841,30</b>     | <b>1.786,45</b>     | <b>269.275,51</b> | <b>156.466,77</b> | <b>110,49</b>     | <b>227.761,07</b> | <b>167.999,26</b> | <b>402.018,48</b> | <b>1.230.259,34</b> |
| <b>Productos de las industrias alimentarias</b>                 | <b>7.513,80</b>     | <b>262.329,97</b>   | <b>71.958,79</b>  | <b>34.178,63</b>  | <b>7.785,98</b>   | <b>11.270,07</b>  | <b>52.631,89</b>  | <b>349.108,96</b> | <b>796.778,10</b>   |
| Preparación de carnes, pescados, crustáceos                     | 0,51                | 1.649,42            | 1.002,73          | 5,15              | 3.289,08          | 869,80            | 2.712,66          | 6.219,86          | 15.749,21           |
| Azúcares y artículos de confitería                              | 51,40               | 7.435,14            | 3.278,47          | -                 | 76,77             | 1.779,61          | 6,04              | 241,33            | 12.868,76           |
| Cacao y sus preparados  | 3,55                | 444,75              | 189,84            | 1,04              | 32,85             | 2.619,19          | 71,51             | 379,08            | 3.741,80            |
| Preparados a base de cereales                                   | 5,14                | 2.374,49            | 2.120,88          | 24.429,54         | 1.483,14          | 1.882,25          | 3.366,33          | 8.461,50          | 44.123,29           |
| Preparados de hortalizas  | 6.482,45            | 2.024,34            | 35.211,14         | 499,22            | 1.454,03          | 345,85            | 2.895,71          | 312.453,43        | 361.366,17          |
| Preparados alimenticios diversos                                | 88,14               | 2.201,90            | 1.046,32          | 2.328,68          | 143,76            | 10,33             | 1.922,16          | 7.600,84          | 15.342,13           |
| Bebidas, líquidos alcohólicos y vinagre                         | 882,62              | 221.056,09          | 27.436,92         | 5.028,05          | 701,75            | 343,44            | 40.778,45         | 6.293,60          | 302.520,92          |
| Residuos de las industrias alimenticias                         | -                   | 5.107,61            | 1.672,49          | 1.877,62          | 604,61            | 3.419,59          | 647,40            | 6.761,01          | 20.090,32           |
| Tabaco  | -                   | 20.036,24           | -                 | 9,32              | -                 | -                 | 231,64            | 698,31            | 20.975,50           |
| <b>Productos minerales</b>                                      | <b>39.426,32</b>    | <b>1.087.356,59</b> | <b>1.793,26</b>   | <b>9.101,39</b>   | <b>353.797,95</b> | <b>33,86</b>      | <b>60.397,23</b>  | <b>11.219,00</b>  | <b>1.563.125,60</b> |
| Sal, azufre, tierras, piedras, yesos                            | 29.555,69           | 8.624,54            | 1.722,37          | 7.472,80          | 5.067,43          | 24,06             | 3.520,04          | 2.276,78          | 58.263,72           |
| Minerales metalíferos, escorias, cenizas                        | -                   | 176,91              | -                 | 9,24              | 111.624,60        | -                 | -                 | -                 | 111.810,75          |
| Combustibles y aceites minerales                                | 9.870,63            | 1.078.555,14        | 70,89             | 1.619,35          | 237.105,92        | 9,80              | 56.877,19         | 8.942,22          | 1.393.051,13        |
| <b>Productos de las industrias químicas</b>                     | <b>10.303,06</b>    | <b>197.739,40</b>   | <b>1.748,18</b>   | <b>38.252,24</b>  | <b>474.282,43</b> | <b>663,35</b>     | <b>21.480,51</b>  | <b>56.074,56</b>  | <b>800.543,72</b>   |
| Productos químicos inorgánicos                                  | 173,10              | 899,15              | 9,81              | 20,27             | 31.847,12         | 0,33              | 1.331,14          | 2.492,61          | 36.773,52           |
| Productos químicos orgánicos                                    | 7.779,62            | 157.193,65          | 3,84              | 13.786,01         | 342.561,96        | 135,55            | 22,65             | 13.954,16         | 535.437,45          |
| Productos farmacéuticos   | 2,42                | 437,83              | 8,34              | 10.454,56         | 6,93              | -                 | 8.119,48          | 42,76             | 19.072,32           |
| Abonos  | 912,95              | 27,10               | 605,29            | 317,33            | 11.506,97         | -                 | 313,10            | 2.569,24          | 16.251,98           |
| Extractos curtientes y tintoreros                               | 89,57               | 6.285,61            | 382,39            | 108,86            | 85.899,98         | 125,28            | 4.637,81          | 1.373,53          | 98.903,02           |
| Aceites esenciales y resinoideos                                | 1.066,78            | 6.229,56            | 11,65             | 12.066,10         | 1.717,72          | 0,15              | 5.369,07          | 7.952,65          | 34.413,68           |
| Jabones, productos orgánicos tensoactivos                       | 3,89                | 12.744,99           | 39,52             | 102,99            | 248,66            | 13,19             | 1.321,31          | 22.714,72         | 37.189,27           |
| Materias albuminoideas, colas, encimas                          | 0,12                | 27,36               | 33,13             | 23,80             | 6,04              | 4,45              | 158,58            | 172,64            | 426,12              |
| Pólvora y explosivos  | -                   | 8,60                | 0,08              | 102,51            | 4,60              | -                 | 0,40              | 3,78              | 119,98              |
| Productos fotográficos y cinematográficos                       | 0,06                | 62,47               | 42,91             | 35,80             | 0,95              | -                 | 49,19             | 397,65            | 589,04              |
| Productos varios de industrias químicas                         | 274,54              | 13.823,06           | 611,21            | 1.234,02          | 481,51            | 384,40            | 157,79            | 4.400,82          | 21.367,35           |
| <b>Materias plásticas y manufacturas</b>                        | <b>22.590,70</b>    | <b>68.849,08</b>    | <b>5.580,86</b>   | <b>12.270,43</b>  | <b>7.209,56</b>   | <b>37.720,01</b>  | <b>22.410,75</b>  | <b>25.790,46</b>  | <b>202.421,84</b>   |
| Materias plásticas artificiales                                 | 22.586,04           | 68.390,64           | 5.409,19          | 12.211,30         | 7.094,96          | 35.398,89         | 4.546,59          | 25.314,26         | 180.951,86          |
| Caucho y manufacturas del caucho                                | 4,66                | 458,45              | 171,67            | 59,12             | 114,60            | 2.321,13          | 17.864,16         | 476,19            | 21.469,98           |
| <b>Pieles, cueros y peletería</b>                               | <b>357,96</b>       | <b>33.879,57</b>    | <b>1.009,90</b>   | <b>5.301,54</b>   | <b>66,94</b>      | <b>2.663,52</b>   | <b>9.107,58</b>   | <b>5.304,11</b>   | <b>57.691,11</b>    |
| Pieles y cueros   | -                   | 1.066,36            | 1,62              | 3.247,83          | -                 | 18,96             | 6.614,24          | 16,62             | 10.965,61           |
| Manufacturas del cuero  | 245,97              | 32.210,90           | 1.008,28          | 2.053,71          | 66,94             | 2.644,56          | 2.468,12          | 5.287,50          | 45.985,98           |
| Peletería y confecciones de piel                                | 111,98              | 602,31              | -                 | -                 | -                 | -                 | 25,22             | -                 | 739,52              |
| <b>Madera, carbón vegetal, manufacturas de madera</b>           | <b>971,39</b>       | <b>25.427,31</b>    | <b>2.134,34</b>   | <b>5.680,18</b>   | <b>8.605,85</b>   | <b>6.285,61</b>   | <b>866,29</b>     | <b>21.316,63</b>  | <b>71.287,59</b>    |
| Madera, carbón vegetal, manufacturas de madera                  | 929,67              | 9.991,17            | 2.133,87          | 5.678,72          | 3.591,78          | 4.834,50          | 669,75            | 3.540,55          | 31.370,01           |
| Corcho y sus manufacturas                                       | 12,99               | 15.384,57           | 0,33              | -                 | 5.007,65          | -                 | 153,36            | 17.775,62         | 38.334,53           |
| Manufacturas de espartería y cestería                           | 28,73               | 51,57               | 0,13              | 1,46              | 6,42              | 1.451,11          | 43,18             | 0,46              | 1.583,05            |
| <b>Pastas de madera y otras materias fibrosas</b>               | <b>1.813,78</b>     | <b>11.696,51</b>    | <b>2.976,63</b>   | <b>45.247,01</b>  | <b>100.535,47</b> | <b>17.436,27</b>  | <b>2.321,31</b>   | <b>6.667,87</b>   | <b>188.694,84</b>   |
| Pastas de madera o de otras fibras                              | -                   | 381,49              | -                 | 9.222,43          | 98.647,13         | -                 | 9,52              | 341,80            | 108.602,38          |
| Papel y cartón, manufacturas de pasta celulosa                  | 1.807,59            | 9.418,96            | 1.707,47          | 35.864,60         | 1.834,81          | 17.434,69         | 663,92            | 4.613,81          | 73.345,85           |
| Productos editoriales, de prensa                                | 6,19                | 1.896,06            | 1.269,16          | 159,98            | 53,52             | 1,58              | 1.647,87          | 1.712,25          | 6.746,62            |

CONTINÚA →

## 10.2.2. Exportaciones al extranjero según sección y capítulo por provincia. Años 2003-2004<sup>a</sup>

(miles de euros)

CONTINUACIÓN

|   | Almería             | Cádiz               | Córdoba           | Granada           | Huelva              | Jaén              | Málaga              | Sevilla             | Andalucía            |
|---|---------------------|---------------------|-------------------|-------------------|---------------------|-------------------|---------------------|---------------------|----------------------|
| <b>Materias textiles y manufacturas</b>               | <b>806,90</b>       | <b>6.100,65</b>     | <b>17.406,36</b>  | <b>5.213,10</b>   | <b>491,91</b>       | <b>15.668,53</b>  | <b>105.441,30</b>   | <b>95.685,96</b>    | <b>246.814,72</b>    |
| Seda  | -                   | -                   | 34,80             | -                 | -                   | -                 | 281,64              | 67,67               | <b>384,11</b>        |
| Lana y pelo hilados y tejidos de crin                 | -                   | 30,34               | 1.537,70          | 235,64            | -                   | 23,92             | 2.539,15            | 3.215,58            | <b>7.582,32</b>      |
| Algodón   | 25,02               | 429,19              | 7.296,04          | 41,20             | 1,98                | 1.338,12          | 25.437,98           | 66.622,70           | <b>101.192,22</b>    |
| Las demás fibras textiles                             | -                   | 4,01                | 15,83             | 15,05             | -                   | 17,89             | 1.129,65            | 2.297,38            | <b>3.479,81</b>      |
| Filamentos sintéticos o artificiales                  | 233,89              | 1.445,76            | 1.381,19          | 51,11             | 37,02               | 602,36            | 1.716,05            | 7.021,81            | <b>12.489,18</b>     |
| Fibras sintéticas o artificiales                      | -                   | 472,47              | 3.125,30          | 163,58            | 0,45                | 167,53            | 4.348,86            | 3.685,23            | <b>11.963,42</b>     |
| Guata, fieltro y telas sin tejer                      | 95,41               | 140,05              | 2,54              | 74,69             | 194,51              | 580,68            | 64,83               | 2.470,80            | <b>3.623,51</b>      |
| Alfombras y demás revestimientos de suelos            | 0,36                | 55,35               | 0,19              | 261,53            | 33,12               | 0,55              | 85,03               | 5,17                | <b>441,31</b>        |
| Tejidos especiales                                    | 1,29                | 45,45               | 122,44            | 242,70            | 9,62                | 213,67            | 3.867,30            | 135,13              | <b>4.637,60</b>      |
| Tejidos impregnados, recubiertos                      | 32,95               | 147,14              | 236,42            | 125,01            | 5,75                | 18,49             | 2.378,95            | 291,07              | <b>3.235,77</b>      |
| Tejidos de punto                                      | 51,02               | 20,15               | 117,07            | 0,39              | 3,09                | 0,61              | 2.518,02            | 1.123,22            | <b>3.833,57</b>      |
| Prendas y complementos de vestir, punto               | 232,59              | 861,79              | 1.799,33          | 2.736,66          | 17,53               | 393,59            | 24.539,72           | 2.200,81            | <b>32.782,02</b>     |
| Prendas y complementos vestir, no punto               | 58,37               | 882,86              | 1.668,17          | 855,85            | 47,61               | 1.649,82          | 36.089,74           | 6.062,49            | <b>47.314,92</b>     |
| Demás artículos textiles confección                   | 76,00               | 1.566,10            | 69,35             | 409,69            | 141,23              | 10.661,31         | 444,38              | 486,89              | <b>13.854,95</b>     |
| <b>Calzado, sombreros y plumas preparadas</b>         | <b>196,53</b>       | <b>521,49</b>       | <b>4,26</b>       | <b>167,81</b>     | <b>1.534,84</b>     | <b>137,04</b>     | <b>2.904,22</b>     | <b>8.896,50</b>     | <b>14.362,69</b>     |
| Calzados, artículos análogos y sus partes             | 43,17               | 353,27              | 0,68              | 124,23            | 1.533,90            | 134,84            | 2.755,78            | 8.586,27            | <b>13.532,14</b>     |
| Artículos sombrerería y sus partes                    | 131,21              | 31,95               | 1,53              | 5,29              | 0,94                | 1,37              | 107,29              | 297,28              | <b>576,87</b>        |
| Paraguas, quitasoles, bastones, etc.                  | 22,14               | 108,56              | 2,04              | 10,27             | -                   | 0,84              | 32,83               | 11,18               | <b>187,86</b>        |
| Plumas y plumón preparados                            | -                   | 27,71               | -                 | 28,03             | -                   | -                 | 8,32                | 1,77                | <b>65,83</b>         |
| <b>Manufacturas de la piedra, yeso, cemento, etc.</b> | <b>94.087,62</b>    | <b>4.070,88</b>     | <b>7.398,00</b>   | <b>1.466,90</b>   | <b>6.152,03</b>     | <b>3.069,51</b>   | <b>2.590,88</b>     | <b>14.525,05</b>    | <b>133.360,86</b>    |
| Manufacturas de la piedra, yeso, cemento y mica       | 85.553,94           | 1.609,99            | 1.058,73          | 670,73            | 409,71              | 42,12             | 442,44              | 2.005,91            | <b>91.793,58</b>     |
| Productos cerámicos                                   | 8.516,46            | 1.067,80            | 2.163,10          | 475,35            | 5.533,97            | 2.957,91          | 1.511,46            | 9.795,99            | <b>32.022,03</b>     |
| Vidrio y manufacturas de vidrio                       | 17,22               | 1.393,09            | 4.176,17          | 320,82            | 208,35              | 69,47             | 636,98              | 2.723,16            | <b>9.545,26</b>      |
| <b>Perlas, piedras y metales preciosos</b>            | <b>10,83</b>        | <b>188,48</b>       | <b>60.010,50</b>  | <b>491,77</b>     | <b>24,60</b>        | <b>42,54</b>      | <b>1.518,12</b>     | <b>408,95</b>       | <b>62.695,78</b>     |
| <b>Metales comunes y sus manufacturas</b>             | <b>12.284,56</b>    | <b>926.992,47</b>   | <b>208.906,93</b> | <b>36.868,78</b>  | <b>116.528,05</b>   | <b>12.492,04</b>  | <b>7.917,52</b>     | <b>83.401,21</b>    | <b>1.405.391,55</b>  |
| Fundición de hierro y acero                           | 4.306,58            | 891.976,70          | 5.564,71          | 190,83            | 662,98              | 573,00            | 399,80              | 48.617,53           | <b>952.292,13</b>    |
| Manufacturas de la fundición, hierro o acero          | 4.759,46            | 18.802,06           | 4.177,82          | 34.282,54         | 4.160,26            | 1.279,66          | 4.916,19            | 8.876,54            | <b>81.254,53</b>     |
| Cobre y manufactura del cobre                         | 2.358,35            | 8.464,63            | 197.978,15        | 260,74            | 111.032,06          | 26,28             | 61,69               | 3.289,31            | <b>323.471,20</b>    |
| Níquel y manufactura del níquel                       | 1,13                | 35,89               | -                 | -                 | -                   | -                 | -                   | -                   | <b>37,02</b>         |
| Aluminio y manufactura del aluminio                   | 226,64              | 1.490,76            | 956,99            | 681,92            | 75,42               | 10.383,83         | 1.247,67            | 8.927,77            | <b>23.990,99</b>     |
| Plomo y manufactura del plomo                         | -                   | 16,23               | -                 | 6,35              | -                   | -                 | 3,29                | 128,53              | <b>154,40</b>        |
| Cinc y manufactura del cinc                           | -                   | 13,18               | -                 | 0,03              | -                   | -                 | 0,76                | 0,31                | <b>14,28</b>         |
| Estaño y manufactura del estaño                       | -                   | 6,19                | 86,85             | 0,80              | -                   | -                 | 36,04               | -                   | <b>129,87</b>        |
| Otros metales comunes (cermets)                       | -                   | 45,60               | -                 | 426,81            | -                   | 0,32              | 3,45                | -                   | <b>476,18</b>        |
| Herramientas y cubiertos de mesa                      | 546,59              | 531,01              | 58,62             | 583,06            | 306,91              | 99,67             | 667,45              | 7.217,31            | <b>10.010,61</b>     |
| Manufacturas diversas de metales comunes              | 85,82               | 5.610,21            | 83,79             | 435,71            | 290,41              | 129,29            | 581,19              | 6.343,91            | <b>13.560,33</b>     |
| <b>Máquinas, aparatos, material eléctrico</b>         | <b>5.500,20</b>     | <b>203.377,96</b>   | <b>45.590,97</b>  | <b>38.942,03</b>  | <b>2.614,91</b>     | <b>205.123,65</b> | <b>332.528,71</b>   | <b>116.401,92</b>   | <b>950.080,35</b>    |
| Reactor nuclear, calderas, aparatos mecánicos         | 4.823,19            | 26.511,51           | 40.510,21         | 33.743,15         | 2.108,18            | 15.850,68         | 66.132,98           | 72.537,18           | <b>262.217,07</b>    |
| Máquinas y aparatos eléctricos                        | 677,01              | 176.866,45          | 5.080,75          | 5.198,89          | 506,73              | 189.272,97        | 266.395,74          | 43.864,74           | <b>687.863,28</b>    |
| <b>Material de transporte</b>                         | <b>10.985,78</b>    | <b>861.130,75</b>   | <b>8.019,88</b>   | <b>10.629,33</b>  | <b>32.498,88</b>    | <b>125.754,35</b> | <b>35.490,27</b>    | <b>513.764,87</b>   | <b>1.598.274,12</b>  |
| Vehículos y materiales para vías férreas              | -                   | 195,45              | -                 | 298,95            | -                   | 41,77             | 49,52               | 82,28               | <b>667,97</b>        |
| Automóviles, tractores y velocípedos                  | 2.166,14            | 162.575,16          | 7.607,44          | 10.330,38         | 11.686,58           | 125.706,58        | 30.443,59           | 178.148,94          | <b>528.664,81</b>    |
| Navegación aérea o espacial                           | -                   | 96.692,44           | 412,43            | -                 | -                   | -                 | 825,28              | 269.707,27          | <b>367.637,43</b>    |
| Navegación marítima y fluvial                         | 8.819,64            | 601.667,70          | -                 | -                 | 20.812,30           | 6,00              | 4.171,89            | 65.826,38           | <b>701.303,92</b>    |
| <b>Óptica, fotografía y cinematografía</b>            | <b>784,57</b>       | <b>147.463,19</b>   | <b>203,08</b>     | <b>633,47</b>     | <b>210,62</b>       | <b>731,96</b>     | <b>28.952,19</b>    | <b>14.938,14</b>    | <b>193.917,23</b>    |
| Instrumentos y aparatos de óptica, foto, etc.         | 734,82              | 147.410,56          | 77,65             | 474,71            | 132,06              | 631,64            | 28.466,02           | 14.790,80           | <b>192.718,26</b>    |
| Relojería   | 44,74               | 35,64               | 110,23            | -                 | 78,56               | -                 | 420,75              | 43,77               | <b>733,69</b>        |
| Instrumentos de música                                | 5,01                | 16,99               | 15,21             | 158,76            | -                   | 100,31            | 65,42               | 103,57              | <b>465,27</b>        |
| <b>Armas y municiones</b>                             | <b>-</b>            | <b>1.117,08</b>     | <b>-</b>          | <b>59,19</b>      | <b>27,34</b>        | <b>0,12</b>       | <b>-</b>            | <b>2,16</b>         | <b>1.205,89</b>      |
| <b>Mercancías y productos diversos</b>                | <b>10.044,16</b>    | <b>10.184,94</b>    | <b>59.983,66</b>  | <b>2.232,39</b>   | <b>996,77</b>       | <b>39.745,35</b>  | <b>9.007,99</b>     | <b>37.378,27</b>    | <b>169.573,53</b>    |
| Muebles   | 9.907,78            | 8.136,21            | 29.246,65         | 1.732,11          | 888,67              | 39.694,47         | 7.208,81            | 35.512,08           | <b>132.326,77</b>    |
| Juguetes, juegos y artículos de recreo                | 13,70               | 1.771,48            | 27,06             | 358,97            | 35,12               | 13,46             | 1.359,27            | 567,13              | <b>4.146,19</b>      |
| Manufacturas diversas                                 | 122,69              | 277,25              | 30.709,94         | 141,31            | 72,98               | 37,42             | 439,92              | 1.299,06            | <b>33.100,57</b>     |
| <b>Objetos de arte, colección, antigüedades</b>       | <b>-</b>            | <b>30,25</b>        | <b>0,25</b>       | <b>20,70</b>      | <b>-</b>            | <b>3,05</b>       | <b>145,59</b>       | <b>25,75</b>        | <b>225,58</b>        |
| <b>Sin codificación asignada</b>                      | <b>7.911,28</b>     | <b>360.729,19</b>   | <b>157,02</b>     | <b>1.197,74</b>   | <b>80.993,88</b>    | <b>27,76</b>      | <b>5.350,90</b>     | <b>3.748,22</b>     | <b>460.115,98</b>    |
| <b>Total</b>  | <b>1.598.771,76</b> | <b>4.509.412,09</b> | <b>871.859,15</b> | <b>609.238,87</b> | <b>1.662.253,47</b> | <b>731.238,63</b> | <b>1.074.322,93</b> | <b>2.183.179,42</b> | <b>13.240.276,31</b> |

FUENTE: IEA. Estadística de intercambios de bienes entre Estados de la Unión Europea y comercio extracomunitario. Resultados de Andalucía

<sup>a</sup>Los productos se han clasificado según el arancel integrado comunitario (TARIC).

<sup>b</sup>Datos provisionales.

## 10. Comercio

### 10.2.3. Importaciones del extranjero según sección y capítulo por provincia. Años 2003-2004<sup>a</sup> (miles de euros)

|   | Almería           | Cádiz               | Córdoba          | Granada          | Huelva              | Jaén             | Málaga            | Sevilla           | Andalucía           |
|---|-------------------|---------------------|------------------|------------------|---------------------|------------------|-------------------|-------------------|---------------------|
| <b>Año 2003</b>   |                   |                     |                  |                  |                     |                  |                   |                   |                     |
| <b>Animales vivos y productos del reino animal</b>              | <b>14.730,81</b>  | <b>117.385,27</b>   | <b>16.997,15</b> | <b>12.295,49</b> | <b>141.013,72</b>   | <b>16.873,52</b> | <b>50.665,86</b>  | <b>62.858,48</b>  | <b>432.820,31</b>   |
| Animales vivos  | 1.913,57          | 1.361,50            | 63,32            | 1.286,74         | 3.142,34            | 185,34           | 692,50            | 8.429,99          | 17.075,31           |
| Carnes y despojos comestibles                                   | 8,53              | 2.484,72            | 8.900,54         | 1.031,68         | 353,71              | 3.752,58         | 11.672,82         | 2.661,82          | 30.866,40           |
| Pescados y crustáceos; moluscos y otros invertebrados acuáticos | 12.626,48         | 112.924,65          | 4.189,23         | 9.031,35         | 137.427,66          | 9.563,28         | 32.617,61         | 39.090,18         | 357.470,43          |
| Leche y productos lácteos                                       | 148,30            | 281,64              | 3.773,82         | 735,98           | 50,77               | 409,52           | 4.066,53          | 12.546,49         | 22.013,05           |
| Otros productos de origen animal                                | 33,93             | 332,76              | 70,23            | 209,75           | 39,24               | 2.962,80         | 1.616,40          | 130,00            | 5.395,12            |
| <b>Productos del reino vegetal</b>                              | <b>64.975,16</b>  | <b>64.432,41</b>    | <b>38.047,16</b> | <b>23.412,69</b> | <b>73.722,84</b>    | <b>14.678,47</b> | <b>41.618,07</b>  | <b>156.241,99</b> | <b>477.128,78</b>   |
| Plantas vivas y productos de la floricultura                    | 3.546,04          | 13.492,03           | 673,13           | 981,02           | 918,85              | 137,27           | 8.987,86          | 2.104,14          | 30.840,35           |
| Hortalizas; plantas; raíces y tubérculos                        | 7.194,02          | 8.918,28            | 5.705,33         | 6.373,00         | 1.962,15            | 372,77           | 4.763,75          | 32.020,48         | 67.309,79           |
| Frutos comestibles; cortezas de agríos o de melones             | 1.309,55          | 2.450,08            | 18.918,14        | 3.839,04         | 10.907,55           | 106,05           | 9.057,57          | 18.868,84         | 65.456,81           |
| Café, té, yerba mate y especias                                 | 14,07             | 4.103,65            | 96,15            | 161,86           | 618,30              | -                | 3.817,12          | 13.568,39         | 22.379,54           |
| Cereales  | -                 | 30.264,96           | 8.235,41         | 8.482,26         | 44.483,56           | 46,30            | 12.575,71         | 67.801,11         | 171.889,32          |
| Productos de la molinería                                       | 2,33              | 50,82               | 116,08           | 33,02            | 0,10                | -                | 150,28            | 685,82            | 1.038,44            |
| Semillas y frutos oleaginosos                                   | 52.887,92         | 4.976,16            | 4.214,78         | 498,91           | 14.832,22           | 11.355,90        | 1.527,09          | 20.456,75         | 110.749,74          |
| Gomas, resinas y jugos vegetales                                | -                 | 167,10              | 1,59             | 137,13           | -                   | 2.660,18         | 375,93            | 567,37            | 3.909,29            |
| Materias para trenzar   | 21,22             | 9,33                | 86,56            | 2.906,45         | 0,12                | -                | 362,75            | 169,08            | 3.555,50            |
| <b>Grasas, aceites (animales, vegetales)</b>                    | <b>56,73</b>      | <b>229,81</b>       | <b>8.522,36</b>  | <b>1.146,15</b>  | <b>57,32</b>        | <b>9.722,83</b>  | <b>11.631,87</b>  | <b>64.624,53</b>  | <b>95.991,59</b>    |
| <b>Productos de las industrias alimentarias</b>                 | <b>1.229,58</b>   | <b>102.982,63</b>   | <b>14.815,53</b> | <b>12.685,65</b> | <b>99.619,37</b>    | <b>41.803,98</b> | <b>213.923,85</b> | <b>189.760,66</b> | <b>676.821,25</b>   |
| Preparación de carnes, pescados, crustáceos                     | 137,38            | 11.877,98           | 2.590,54         | 61,29            | 26,08               | 9,45             | 8.618,16          | 4.889,91          | 28.210,79           |
| Azúcares y artículos de confitería                              | 372,37            | 377,96              | 2.182,75         | 7.426,77         | 78,71               | 7.814,17         | 291,31            | 2.459,70          | 21.003,74           |
| Cacao y sus preparados  | 9,45              | 28,82               | 233,30           | 60,72            | 0,85                | 493,62           | 403,54            | 902,53            | 2.132,83            |
| Preparados a base de cereales                                   | 16,82             | 1.813,48            | 3.978,45         | 803,80           | 470,43              | 39,85            | 5.201,14          | 5.063,17          | 17.387,15           |
| Preparados de hortalizas  | 7,04              | 4.601,45            | 1.396,30         | 1.685,93         | 1.092,78            | 8,79             | 5.568,02          | 10.148,54         | 24.508,85           |
| Preparados alimenticios diversos                                | 250,72            | 177,57              | 3.901,09         | 2.446,40         | 0,40                | 77,64            | 25.546,20         | 103.103,74        | 135.503,77          |
| Bebidas, líquidos alcohólicos y vinagre                         | 388,97            | 15.369,73           | 425,32           | 177,34           | 2,02                | 26,70            | 168.111,96        | 24.729,88         | 209.231,91          |
| Residuos de las industrias alimentarias                         | 46,82             | 18.264,57           | 107,79           | 23,38            | 97.948,10           | 1.207,65         | 181,73            | 4.499,10          | 122.279,14          |
| Tabaco  | -                 | 50.471,05           | -                | -                | -                   | 32.126,12        | 1,80              | 33.964,10         | 116.563,07          |
| <b>Productos minerales</b>                                      | <b>117.444,64</b> | <b>2.478.742,03</b> | <b>6.385,52</b>  | <b>73.773,31</b> | <b>2.438.683,22</b> | <b>829,07</b>    | <b>29.739,97</b>  | <b>26.953,83</b>  | <b>5.172.551,58</b> |
| Sal, azufre, tierras, piedras, yesos                            | 16.442,00         | 8.198,27            | 6.026,80         | 6.746,46         | 85.771,75           | 365,50           | 25.597,67         | 23.713,30         | 172.861,76          |
| Minerales metalíferos, escorias, cenizas                        | 2.514,69          | 11.499,83           | 0,33             | -                | 626.429,19          | 47,79            | -                 | 830,27            | 641.322,10          |
| Combustibles y aceites minerales                                | 98.487,95         | 2.459.043,93        | 358,39           | 67.026,85        | 1.726.482,28        | 415,77           | 4.142,30          | 2.410,26          | 4.358.367,72        |
| <b>Productos de las industrias químicas</b>                     | <b>47.515,39</b>  | <b>296.311,43</b>   | <b>8.359,15</b>  | <b>45.819,88</b> | <b>220.919,70</b>   | <b>19.706,31</b> | <b>54.818,15</b>  | <b>121.442,10</b> | <b>814.892,10</b>   |
| Productos químicos inorgánicos                                  | 4.910,29          | 1.156,60            | 515,40           | 1.535,11         | 5.329,37            | 375,23           | 5.265,26          | 8.140,55          | 27.227,82           |
| Productos químicos orgánicos                                    | 18.951,79         | 235.500,48          | 814,61           | 8.465,17         | 176.471,64          | 792,88           | 257,68            | 20.521,17         | 461.775,42          |
| Productos farmacéuticos   | 542,52            | 4.039,64            | 1.757,97         | 317,54           | 113,74              | 88,21            | 1.513,55          | 595,14            | 8.968,31            |
| Abonos  | 15.332,65         | 2.074,33            | 1.923,13         | 29.291,32        | 12.342,23           | 336,10           | 4.827,13          | 41.365,60         | 107.492,50          |
| Extractos curtientes y tintoreros                               | 1.927,04          | 2.903,18            | 500,23           | 1.969,15         | 19.581,33           | 3.056,08         | 3.408,59          | 5.406,20          | 38.751,80           |
| Aceites esenciales y resinoideos                                | 211,79            | 4.645,50            | 592,32           | 2.247,00         | 79,19               | 5,07             | 6.672,07          | 13.141,08         | 27.594,01           |
| Jabones, productos orgánicos tensoactivos                       | 82,67             | 2.597,70            | 83,49            | 380,73           | 154,03              | 62,44            | 819,96            | 4.303,06          | 8.484,08            |
| Materias albuminoideas, colas, encimas                          | 71,67             | 227,20              | 22,73            | 267,44           | 8,68                | 699,11           | 63,26             | 4.824,73          | 6.184,81            |
| Pólvora y explosivos  | 1,19              | 23,17               | 0,33             | 274,89           | 1,02                | 0,06             | 31,38             | 229,92            | 561,94              |
| Productos fotográficos y cinematográficos                       | 3,01              | 22,84               | 246,38           | 42,01            | 1,23                | 0,46             | 54,28             | 357,76            | 727,97              |
| Productos varios de industrias químicas                         | 5.480,77          | 43.120,80           | 1.902,54         | 1.029,52         | 6.837,25            | 14.290,66        | 31.904,99         | 22.556,89         | 127.123,43          |
| <b>Materias plásticas y manufacturas</b>                        | <b>34.780,71</b>  | <b>16.828,37</b>    | <b>18.588,11</b> | <b>21.768,37</b> | <b>7.560,42</b>     | <b>47.425,26</b> | <b>52.129,73</b>  | <b>69.564,46</b>  | <b>268.645,42</b>   |
| Materias plásticas artificiales                                 | 34.309,84         | 13.669,44           | 9.046,85         | 15.751,71        | 7.018,48            | 45.536,90        | 38.364,17         | 56.639,45         | 220.336,84          |
| Caucho y manufacturas del caucho                                | 470,87            | 3.158,93            | 9.541,26         | 6.016,66         | 541,94              | 1.888,36         | 13.765,55         | 12.925,01         | 48.308,58           |
| <b>Piel, cueros y peletería</b>                                 | <b>612,25</b>     | <b>5.988,15</b>     | <b>1.095,27</b>  | <b>5.418,59</b>  | <b>304,08</b>       | <b>823,69</b>    | <b>31.169,77</b>  | <b>11.089,25</b>  | <b>56.501,04</b>    |
| Piel y cueros   | -                 | 3.838,33            | 458,44           | 2.107,85         | 166,93              | 674,81           | 15.850,95         | 3.768,83          | 26.866,13           |
| Manufacturas del cuero  | 605,59            | 1.759,50            | 635,95           | 3.305,13         | 136,26              | 144,50           | 14.914,75         | 7.264,77          | 28.766,46           |
| Peletería y confecciones de piel                                | 6,65              | 390,32              | 0,88             | 5,60             | 0,88                | 4,38             | 404,08            | 55,66             | 868,45              |
| <b>Madera, carbón vegetal, manufacturas de madera</b>           | <b>17.834,71</b>  | <b>24.355,06</b>    | <b>18.428,44</b> | <b>10.666,06</b> | <b>48.663,08</b>    | <b>14.286,31</b> | <b>15.133,04</b>  | <b>38.936,72</b>  | <b>188.303,42</b>   |
| Madera, carbón vegetal, manufacturas de madera                  | 17.729,30         | 22.127,94           | 18.212,07        | 10.522,23        | 48.222,63           | 14.151,95        | 13.347,38         | 29.882,72         | 174.196,21          |
| Corcho y sus manufacturas                                       | 0,90              | 2.201,23            | 6,58             | 0,12             | 359,53              | -                | 865,56            | 8.730,37          | 12.164,28           |
| Manufacturas de espartería y cestería                           | 104,52            | 25,89               | 209,78           | 143,71           | 80,92               | 134,36           | 920,10            | 323,64            | 1.942,93            |
| <b>Pastas de madera y otras materias fibrosas</b>               | <b>28.729,44</b>  | <b>10.070,42</b>    | <b>8.862,10</b>  | <b>33.553,15</b> | <b>9.798,54</b>     | <b>8.333,19</b>  | <b>12.238,72</b>  | <b>33.778,20</b>  | <b>145.363,77</b>   |
| Pastas de madera o de otras fibras                              | 525,90            | 471,59              | 362,23           | 31.072,73        | 2,64                | 2.096,28         | 263,24            | 1.456,41          | 36.251,01           |
| Papel y cartón, manufacturas de pasta celulosa                  | 27.938,94         | 8.578,49            | 8.087,04         | 1.869,89         | 9.785,50            | 5.892,46         | 8.043,05          | 29.454,51         | 99.649,87           |
| Productos editoriales, de prensa                                | 264,61            | 1.020,35            | 412,84           | 610,54           | 10,40               | 344,46           | 3.932,42          | 2.867,28          | 9.462,89            |

CONTINUA →

### 10.2.3. Importaciones del extranjero según sección y capítulo por provincia. Años 2003-2004<sup>a</sup>

(miles de euros)

CONTINUACIÓN

|   | Almería           | Cádiz               | Córdoba           | Granada           | Huelva              | Jaén              | Málaga              | Sevilla             | Andalucía            |
|---|-------------------|---------------------|-------------------|-------------------|---------------------|-------------------|---------------------|---------------------|----------------------|
| <b>Materias textiles y manufacturas</b>               | <b>7.555,67</b>   | <b>17.428,43</b>    | <b>8.845,24</b>   | <b>14.111,29</b>  | <b>2.658,82</b>     | <b>7.153,54</b>   | <b>182.481,89</b>   | <b>56.106,07</b>    | <b>296.340,95</b>    |
| Seda  | -                 | 1,92                | 93,23             | 17,25             | -                   | 2,68              | 87,14               | 728,85              | 931,08               |
| Lana y pelo hilados y tejidos de crin                 | 54,69             | -                   | 124,23            | 239,97            | -                   | 47,11             | 759,77              | 516,55              | 1.742,31             |
| Algodón   | 6,19              | 378,28              | 1.121,29          | 857,62            | 13,88               | 201,96            | 3.631,75            | 5.736,84            | 11.947,81            |
| Las demás fibras textiles                             | 72,42             | 76,84               | 15,23             | 24,79             | 1,04                | 298,02            | 351,69              | 126,52              | 966,55               |
| Filamentos sintéticos o artificiales                  | 297,85            | 3.143,86            | 1.905,79          | 224,53            | 26,67               | 1.014,72          | 1.205,70            | 1.512,18            | 9.331,30             |
| Fibras sintéticas o artificiales                      | 1,74              | 275,34              | 453,11            | 143,82            | 199,08              | 231,94            | 1.461,82            | 3.358,41            | 6.125,26             |
| Guata, fieltro y telas sin tejer                      | 341,64            | 533,90              | 370,12            | 121,45            | 805,74              | 714,33            | 1.546,32            | 1.193,49            | 5.626,99             |
| Alfombras y demás revestimientos de suelos            | 28,47             | 117,06              | 146,69            | 77,51             | 6,31                | 12,54             | 2.639,51            | 251,83              | 3.279,92             |
| Tejidos especiales                                    | 6,61              | 196,40              | 1.173,58          | 265,44            | 0,68                | 892,51            | 1.343,56            | 1.530,00            | 5.408,79             |
| Tejidos impregnados, recubiertos                      | 99,11             | 618,48              | 516,79            | 622,19            | 14,92               | 346,10            | 637,41              | 1.107,38            | 3.962,38             |
| Tejidos de punto                                      | 190,23            | 323,98              | 716,92            | 83,36             | -                   | 101,92            | 1.812,02            | 338,76              | 3.567,19             |
| Prendas y complementos de vestir, punto               | 3.142,56          | 4.050,94            | 1.013,49          | 4.818,57          | 797,79              | 582,26            | 67.175,36           | 9.160,40            | 90.774,38            |
| Prendas y complementos vestir, no punto               | 2.650,26          | 4.330,82            | 1.154,34          | 4.133,36          | 689,41              | 1.228,27          | 92.288,17           | 28.944,25           | 135.418,90           |
| Demás artículos textiles confección                   | 663,88            | 3.380,60            | 40,43             | 2.481,43          | 103,30              | 1.479,17          | 7.541,67            | 1.600,61            | 17.291,08            |
| <b>Calzado, sombreros y plumas preparadas</b>         | <b>2.654,57</b>   | <b>4.922,92</b>     | <b>2.334,28</b>   | <b>2.379,81</b>   | <b>1.799,21</b>     | <b>1.503,07</b>   | <b>26.791,18</b>    | <b>9.433,09</b>     | <b>51.818,13</b>     |
| Calzados, artículos análogos y sus partes             | 1.854,79          | 4.407,26            | 1.365,84          | 2.070,28          | 1.766,12            | 480,11            | 23.418,16           | 7.634,16            | 42.996,70            |
| Artículos sombrerería y sus partes                    | 589,25            | 399,03              | 22,80             | 43,54             | 17,52               | 8,42              | 1.410,96            | 1.017,02            | 3.508,55             |
| Paraguas, quitasoles, bastones, etc.                  | 194,36            | 65,99               | 20,82             | 44,29             | 7,76                | 3,12              | 728,04              | 387,75              | 1.452,13             |
| Plumas y plumón preparados                            | 16,17             | 50,64               | 924,82            | 221,71            | 7,81                | 1.011,42          | 1.234,02            | 394,16              | 3.860,75             |
| <b>Manufacturas de la piedra, yeso, cemento, etc.</b> | <b>8.451,20</b>   | <b>18.100,01</b>    | <b>9.382,51</b>   | <b>7.686,79</b>   | <b>2.377,47</b>     | <b>15.194,14</b>  | <b>15.381,65</b>    | <b>40.303,36</b>    | <b>116.877,13</b>    |
| Manufacturas de la piedra, yeso, cemento y mica       | 5.970,54          | 7.856,97            | 1.065,29          | 2.508,50          | 579,67              | 4.022,79          | 2.342,19            | 2.528,75            | 26.874,71            |
| Productos cerámicos                                   | 652,42            | 6.382,43            | 3.130,41          | 2.510,46          | 809,64              | 246,74            | 4.115,32            | 21.478,83           | 39.326,26            |
| Vidrio y manufacturas de vidrio                       | 1.828,24          | 3.860,61            | 5.186,80          | 2.667,83          | 988,16              | 10.924,60         | 8.924,13            | 16.295,78           | 50.676,16            |
| <b>Perlas, piedras y metales preciosos</b>            | <b>221,63</b>     | <b>831,58</b>       | <b>20.135,14</b>  | <b>2.125,37</b>   | <b>84,67</b>        | <b>835,12</b>     | <b>41.094,28</b>    | <b>2.618,29</b>     | <b>67.946,08</b>     |
| <b>Metales comunes y sus manufacturas</b>             | <b>15.237,51</b>  | <b>560.942,44</b>   | <b>70.564,95</b>  | <b>57.622,39</b>  | <b>11.259,16</b>    | <b>19.005,01</b>  | <b>38.357,30</b>    | <b>404.304,60</b>   | <b>1.177.293,37</b>  |
| Fundición de hierro y acero                           | 5.403,44          | 435.133,76          | 27.129,19         | 36.092,54         | 3.316,86            | 3.254,31          | 1.306,76            | 238.334,28          | 749.971,14           |
| Manufacturas de la fundición, hierro o acero          | 4.222,65          | 43.448,30           | 13.434,91         | 13.689,44         | 3.681,76            | 7.538,38          | 15.206,54           | 60.822,36           | 162.044,35           |
| Cobre y manufactura del cobre                         | 2.107,26          | 255,46              | 24.726,14         | 922,52            | 88,79               | 673,71            | 3.645,03            | 2.647,15            | 35.066,05            |
| Níquel y manufactura del níquel                       | 24,32             | 70.622,87           | 55,90             | 0,04              | 1,52                | -                 | 5,77                | 39,45               | 70.749,87            |
| Aluminio y manufactura del aluminio                   | 535,70            | 2.961,59            | 1.940,08          | 2.271,75          | 3.597,41            | 4.913,24          | 3.848,52            | 80.553,86           | 100.622,14           |
| Plomo y manufactura del plomo                         | 26,91             | 1,13                | 38,88             | 23,51             | 4,41                | 130,14            | 0,67                | 111,87              | 337,53               |
| Cinc y manufactura del cinc                           | 2,83              | 219,61              | 1.078,45          | 99,75             | 2,57                | 0,01              | 182,88              | 245,89              | 1.831,98             |
| Estaño y manufactura del estaño                       | 0,76              | -                   | 0,25              | 13,91             | 0,41                | -                 | 821,88              | 8,46                | 845,66               |
| Otros metales comunes (cermets)                       | 0,60              | 5.193,33            | -                 | 239,87            | 6,48                | 5,34              | 1,22                | 4.056,97            | 9.503,80             |
| Herramientas y cubiertos de mesa                      | 2.515,82          | 915,26              | 1.015,18          | 2.678,50          | 142,39              | 779,60            | 4.020,25            | 4.031,49            | 16.098,49            |
| Manufacturas diversas de metales comunes              | 397,22            | 2.191,13            | 1.145,96          | 1.590,56          | 416,56              | 1.710,28          | 9.317,79            | 13.452,84           | 30.222,35            |
| <b>Máquinas, aparatos, material eléctrico</b>         | <b>34.481,61</b>  | <b>475.667,38</b>   | <b>80.454,24</b>  | <b>44.691,18</b>  | <b>49.736,72</b>    | <b>144.109,85</b> | <b>238.252,05</b>   | <b>214.046,26</b>   | <b>1.281.439,29</b>  |
| Reactor nuclear, calderas, aparatos mecánicos         | 30.107,49         | 293.466,94          | 63.720,40         | 34.060,63         | 48.154,17           | 113.114,39        | 70.997,12           | 132.097,57          | 785.718,71           |
| Máquinas y aparatos eléctricos                        | 4.374,12          | 182.200,44          | 16.733,83         | 10.630,55         | 1.582,55            | 30.995,46         | 167.254,93          | 81.948,70           | 495.720,58           |
| <b>Material de transporte</b>                         | <b>50.430,82</b>  | <b>66.094,56</b>    | <b>15.536,62</b>  | <b>39.607,89</b>  | <b>5.291,08</b>     | <b>66.524,54</b>  | <b>67.903,50</b>    | <b>72.779,64</b>    | <b>384.168,64</b>    |
| Vehículos y materiales para vías férreas              | 56,83             | 1.385,42            | 94,75             | 63,30             | -                   | 27,79             | 1.751,56            | 212,87              | 3.592,52             |
| Automóviles, tractores y velocipedos                  | 48.524,40         | 55.558,52           | 14.027,56         | 39.121,60         | 3.699,80            | 66.496,75         | 44.421,88           | 41.986,41           | 313.836,91           |
| Navegación aérea o espacial                           | -                 | 3.262,08            | 1.324,45          | 27,36             | 2,67                | -                 | 719,60              | 29.349,70           | 34.685,85            |
| Navegación marítima y fluvial                         | 1.849,59          | 5.888,54            | 89,86             | 395,63            | 1.588,62            | -                 | 21.010,46           | 1.230,66            | 32.053,36            |
| <b>Óptica, fotografía y cinematografía</b>            | <b>5.794,09</b>   | <b>20.792,69</b>    | <b>1.951,65</b>   | <b>7.477,85</b>   | <b>1.630,10</b>     | <b>2.108,29</b>   | <b>31.262,84</b>    | <b>39.932,76</b>    | <b>110.950,27</b>    |
| Instrumentos y aparatos de óptica, foto, etc.         | 5.406,28          | 20.627,75           | 1.577,94          | 7.403,76          | 917,03              | 2.035,01          | 27.806,11           | 39.050,41           | 104.824,30           |
| Relojería   | 336,16            | 122,08              | 371,08            | 20,09             | 711,01              | 10,44             | 2.957,35            | 735,93              | 5.264,14             |
| Instrumentos de música                                | 51,65             | 42,86               | 2,63              | 54,00             | 2,06                | 62,85             | 499,38              | 146,42              | 861,83               |
| <b>Armas y municiones</b>                             | <b>-</b>          | <b>11.173,33</b>    | <b>1,57</b>       | <b>258,73</b>     | <b>0,05</b>         | <b>-</b>          | <b>8,50</b>         | <b>630,10</b>       | <b>12.072,28</b>     |
| <b>Mercancías y productos diversos</b>                | <b>4.481,62</b>   | <b>11.666,67</b>    | <b>8.461,32</b>   | <b>15.055,23</b>  | <b>971,44</b>       | <b>5.808,44</b>   | <b>49.652,53</b>    | <b>19.827,65</b>    | <b>115.924,90</b>    |
| Muebles   | 2.710,38          | 7.017,01            | 4.929,74          | 13.054,82         | 820,04              | 5.509,59          | 36.518,41           | 15.365,44           | 85.925,43            |
| Juguetes, juegos y artículos de recreo                | 641,02            | 4.123,76            | 1.288,20          | 893,94            | 127,90              | 145,90            | 8.095,35            | 2.840,89            | 18.156,94            |
| Manufacturas diversas                                 | 1.130,22          | 525,90              | 2.243,38          | 1.106,48          | 23,50               | 152,95            | 5.038,77            | 1.621,32            | 11.842,52            |
| <b>Objetos de arte, colección, antigüedades</b>       | <b>4,92</b>       | <b>111,98</b>       | <b>2,77</b>       | <b>19,73</b>      | <b>1,88</b>         | <b>12,49</b>      | <b>983,25</b>       | <b>458,35</b>       | <b>1.595,35</b>      |
| <b>Sin codificación asignada</b>                      | <b>251,53</b>     | <b>119.994,70</b>   | <b>12,37</b>      | <b>1.288,54</b>   | <b>14.115,87</b>    | <b>2.670,94</b>   | <b>100,28</b>       | <b>10.495,23</b>    | <b>148.929,46</b>    |
| <b>Total</b>  | <b>457.474,58</b> | <b>4.425.052,25</b> | <b>357.783,48</b> | <b>432.864,13</b> | <b>3.130.268,76</b> | <b>439.408,04</b> | <b>1.205.338,28</b> | <b>1.646.185,62</b> | <b>12.094.375,14</b> |

CONTINÚA ➔



## 10. Comercio

### 10.2.3. Importaciones del extranjero según sección y capítulo por provincia. Años 2003-2004<sup>a</sup>

(miles de euros)

CONTINUACIÓN

|   | Almería           | Cádiz               | Córdoba          | Granada          | Huelva              | Jaén             | Málaga            | Sevilla           | Andalucía           |
|---|-------------------|---------------------|------------------|------------------|---------------------|------------------|-------------------|-------------------|---------------------|
| <b>Año 2004<sup>b</sup></b>                                     |                   |                     |                  |                  |                     |                  |                   |                   |                     |
| <b>Animales vivos y productos del reino animal</b>              | <b>19.670,43</b>  | <b>109.846,63</b>   | <b>17.607,82</b> | <b>13.529,71</b> | <b>129.285,91</b>   | <b>19.873,24</b> | <b>59.659,71</b>  | <b>55.308,63</b>  | <b>424.782,10</b>   |
| Animales vivos  | 2.036,77          | 1.185,02            | 155,75           | 1.305,04         | 5.563,79            | 192,12           | 1.019,69          | 5.926,59          | 17.384,77           |
| Carnes y despojos comestibles                                   | 32,41             | 1.945,55            | 7.019,95         | 1.183,85         | 82,97               | 3.287,84         | 11.547,33         | 4.299,65          | 29.399,54           |
| Pescados y crustáceos; moluscos y otros invertebrados acuáticos | 17.523,07         | 104.154,09          | 5.407,63         | 7.201,33         | 123.529,48          | 8.301,46         | 38.302,35         | 34.794,77         | 339.214,18          |
| Leche y productos lácteos                                       | 37,00             | 2.433,87            | 4.885,86         | 3.293,04         | 101,41              | 5.014,95         | 7.322,41          | 10.209,16         | 33.297,71           |
| Otros productos de origen animal                                | 41,18             | 128,09              | 138,63           | 546,45           | 8,27                | 3.076,88         | 1.467,93          | 78,47             | 5.485,90            |
| <b>Productos del reino vegetal</b>                              | <b>73.180,75</b>  | <b>87.825,35</b>    | <b>64.558,03</b> | <b>26.924,21</b> | <b>69.291,73</b>    | <b>20.040,50</b> | <b>41.348,09</b>  | <b>175.766,37</b> | <b>558.935,04</b>   |
| Plantas vivas y productos de la floricultura                    | 3.572,68          | 12.341,20           | 384,10           | 1.450,94         | 1.171,39            | 117,82           | 8.007,98          | 2.483,10          | 29.529,21           |
| Hortalizas; plantas; raíces y tubérculos                        | 12.332,06         | 18.577,06           | 6.420,08         | 10.835,64        | 10.575,34           | 379,29           | 5.997,35          | 31.200,65         | 96.317,48           |
| Frutos comestibles; cortezas de agrios o de melones             | 4.854,54          | 1.308,27            | 28.792,50        | 2.007,13         | 13.777,26           | 107,29           | 7.635,84          | 18.443,46         | 76.926,28           |
| Café, té, yerba mate y especias                                 | 19,11             | 3.007,05            | 306,69           | 77,04            | 92,73               | -                | 3.083,43          | 12.524,22         | 19.110,26           |
| Cereales  | 409,03            | 43.412,50           | 24.364,69        | 9.144,06         | 31.117,10           | 39,46            | 12.503,52         | 72.338,28         | 193.328,65          |
| Productos de la molinería                                       | 40,79             | 46,36               | 2.020,96         | 6,18             | 0,16                | -                | 123,86            | 1.245,71          | 3.484,03            |
| Semillas y frutos oleaginosos                                   | 51.924,15         | 8.922,03            | 2.122,78         | 470,02           | 12.553,75           | 17.808,27        | 3.443,75          | 36.781,99         | 134.026,75          |
| Gomas, resinas y jugos vegetales                                | -                 | 195,07              | 27,23            | 17,69            | 0,12                | 1.577,41         | 371,35            | 515,54            | 2.704,41            |
| Materias para trenzar   | 28,39             | 15,80               | 118,99           | 2.915,52         | 3,89                | 10,95            | 181,02            | 233,41            | 3.507,99            |
| <b>Grasas, aceites (animales, vegetales)</b>                    | <b>6,61</b>       | <b>27,65</b>        | <b>13.944,03</b> | <b>755,88</b>    | <b>48,45</b>        | <b>12.317,04</b> | <b>16.952,07</b>  | <b>112.453,49</b> | <b>156.505,22</b>   |
| <b>Productos de las industrias alimentarias</b>                 | <b>1.832,00</b>   | <b>231.993,55</b>   | <b>15.879,64</b> | <b>13.013,23</b> | <b>108.822,28</b>   | <b>47.539,24</b> | <b>226.179,86</b> | <b>241.888,14</b> | <b>887.147,94</b>   |
| Preparación de carnes, pescados, crustáceos                     | 109,11            | 6.525,72            | 2.655,55         | 109,40           | 3,13                | 39,74            | 10.836,28         | 4.018,94          | 24.297,87           |
| Azúcares y artículos de confitería                              | 512,26            | 1.461,23            | 1.746,89         | 7.448,55         | 0,21                | 8.988,00         | 266,92            | 630,82            | 21.054,89           |
| Cacao y sus preparados  | 10,61             | 79,86               | 280,43           | 457,70           | -                   | 506,54           | 582,85            | 768,86            | 2.686,85            |
| Preparados a base de cereales                                   | 18,02             | 3.424,33            | 4.295,58         | 1.187,86         | 782,38              | 543,18           | 5.950,97          | 5.500,15          | 21.702,45           |
| Preparados de hortalizas  | 45,16             | 3.331,67            | 1.938,19         | 1.441,08         | 874,48              | 46,90            | 4.464,68          | 11.993,15         | 24.135,31           |
| Preparados alimenticios diversos                                | 202,39            | 159,34              | 4.601,98         | 1.511,01         | 20,73               | 83,62            | 23.037,47         | 107.668,16        | 137.284,70          |
| Bebidas, líquidos alcohólicos y vinagre                         | 917,72            | 115.385,84          | 263,55           | 856,81           | 7,28                | 27,17            | 180.566,19        | 46.875,66         | 344.900,22          |
| Residuos de las industrias alimenticias                         | 16,74             | 31.696,02           | 97,47            | 0,84             | 107.134,07          | 1.854,61         | 474,19            | 3.590,84          | 144.864,77          |
| Tabaco  | -                 | 69.929,54           | -                | -                | -                   | 35.449,48        | 0,31              | 60.841,55         | 166.220,88          |
| <b>Productos minerales</b>                                      | <b>151.597,10</b> | <b>2.959.839,98</b> | <b>3.608,02</b>  | <b>69.880,00</b> | <b>2.430.954,15</b> | <b>1.384,16</b>  | <b>34.375,64</b>  | <b>35.050,60</b>  | <b>5.686.689,65</b> |
| Sal, azufre, tierras, piedras, yesos                            | 19.786,17         | 21.397,03           | 3.180,85         | 14.265,94        | 83.618,08           | 855,98           | 29.507,82         | 28.533,60         | 201.145,47          |
| Minerales metalíferos, escorias, cenizas                        | 899,88            | 27.058,86           | 0,80             | -                | 478.344,83          | 65,40            | 0,49              | 3.150,53          | 509.520,79          |
| Combustibles y aceites minerales                                | 130.911,05        | 2.911.384,08        | 426,36           | 55.614,07        | 1.868.991,23        | 462,78           | 4.867,34          | 3.366,48          | 4.976.023,39        |
| <b>Productos de las industrias químicas</b>                     | <b>48.295,73</b>  | <b>330.583,38</b>   | <b>12.656,95</b> | <b>39.271,10</b> | <b>199.573,05</b>   | <b>20.111,48</b> | <b>57.612,04</b>  | <b>126.278,45</b> | <b>834.382,18</b>   |
| Productos químicos inorgánicos                                  | 5.760,49          | 2.093,71            | 300,34           | 1.481,18         | 11.272,35           | 250,66           | 3.442,08          | 9.311,64          | 33.912,45           |
| Productos químicos orgánicos                                    | 12.874,23         | 292.922,30          | 2.285,10         | 6.754,06         | 143.225,03          | 1.057,38         | 900,93            | 17.895,17         | 477.914,21          |
| Productos farmacéuticos   | 895,17            | 631,06              | 1.671,36         | 254,36           | 144,29              | 162,36           | 1.059,83          | 812,04            | 5.630,46            |
| Abonos  | 16.772,49         | 1.010,71            | 2.995,38         | 23.847,57        | 15.566,61           | 795,19           | 6.168,49          | 40.505,76         | 107.662,19          |
| Extractos curtientes y tintoreros                               | 2.296,01          | 4.885,90            | 365,22           | 2.354,64         | 13.537,63           | 3.810,77         | 5.644,31          | 7.156,70          | 40.051,18           |
| Aceites esenciales y resinoideos                                | 283,03            | 2.001,75            | 1.232,56         | 2.219,76         | 33,11               | 8,69             | 8.073,92          | 12.334,70         | 26.187,53           |
| Jabones, productos orgánicos tensoactivos                       | 187,69            | 2.434,10            | 62,62            | 462,07           | 101,63              | 176,67           | 1.306,18          | 7.510,06          | 12.241,03           |
| Materias albuminoideas, colas, encimas                          | 96,83             | 135,52              | 1.002,40         | 354,87           | 1.867,32            | 673,84           | 61,48             | 5.762,70          | 9.954,96            |
| Pólvora y explosivos  | 2,33              | 0,68                | 0,22             | 214,16           | 10,23               | 0,09             | 15,44             | 260,11            | 503,25              |
| Productos fotográficos y cinematográficos                       | 0,50              | 8,60                | 214,11           | 25,41            | 4,86                | 0,17             | 32,91             | 782,23            | 1.068,81            |
| Productos varios de industrias químicas                         | 9.126,95          | 24.459,05           | 2.527,64         | 1.303,02         | 13.809,98           | 13.175,66        | 30.906,48         | 23.947,32         | 119.256,11          |
| <b>Materias plásticas y manufacturas</b>                        | <b>34.379,19</b>  | <b>20.931,50</b>    | <b>25.745,64</b> | <b>29.187,40</b> | <b>10.445,27</b>    | <b>52.847,98</b> | <b>56.428,85</b>  | <b>77.833,05</b>  | <b>307.798,87</b>   |
| Materias plásticas artificiales                                 | 33.395,78         | 17.409,87           | 15.513,71        | 20.561,13        | 9.525,31            | 51.162,01        | 42.681,33         | 60.629,20         | 250.878,34          |
| Caucho y manufacturas del caucho                                | 983,40            | 3.521,62            | 10.231,93        | 8.626,27         | 919,95              | 1.685,97         | 13.747,52         | 17.203,86         | 56.920,53           |
| <b>Pieles, cueros y peletería</b>                               | <b>789,28</b>     | <b>5.346,96</b>     | <b>1.163,44</b>  | <b>6.150,54</b>  | <b>252,07</b>       | <b>802,46</b>    | <b>18.510,58</b>  | <b>9.948,18</b>   | <b>42.963,50</b>    |
| Pieles y cueros   | 1,17              | 2.916,77            | 327,44           | 2.265,72         | 105,32              | 374,75           | 4.113,37          | 1.579,03          | 11.683,57           |
| Manufacturas del cuero  | 785,99            | 2.137,68            | 835,81           | 3.837,87         | 146,47              | 425,05           | 13.951,27         | 8.279,59          | 30.399,73           |
| Peletería y confecciones de piel                                | 2,13              | 292,51              | 0,19             | 46,95            | 0,28                | 2,66             | 445,94            | 89,55             | 880,21              |
| <b>Madera, carbón vegetal, manufacturas de madera</b>           | <b>17.400,50</b>  | <b>29.908,08</b>    | <b>22.548,19</b> | <b>11.378,31</b> | <b>41.942,56</b>    | <b>16.177,87</b> | <b>15.110,21</b>  | <b>31.977,92</b>  | <b>186.443,65</b>   |
| Madera, carbón vegetal, manufacturas de madera                  | 17.299,41         | 28.215,35           | 22.444,34        | 11.175,91        | 41.291,67           | 15.794,08        | 13.758,22         | 25.145,89         | 175.124,87          |
| Corcho y sus manufacturas                                       | 1,14              | 1.524,99            | 4,11             | 0,11             | 522,05              | 7,00             | 483,08            | 6.644,36          | 9.186,84            |
| Manufacturas de espartería y cestería                           | 99,95             | 167,74              | 99,74            | 202,30           | 128,84              | 376,79           | 868,91            | 187,66            | 2.131,93            |
| <b>Pastas de madera y otras materias fibrosas</b>               | <b>27.294,98</b>  | <b>11.798,68</b>    | <b>11.523,16</b> | <b>49.627,77</b> | <b>11.784,97</b>    | <b>8.410,02</b>  | <b>11.509,28</b>  | <b>32.451,64</b>  | <b>164.400,50</b>   |
| Pastas de madera o de otras fibras                              | 447,56            | 549,35              | 648,86           | 41.965,95        | -                   | 776,73           | 90,78             | 8,86              | 44.488,09           |
| Papel y cartón, manufacturas de pasta celulosa                  | 26.311,53         | 9.910,46            | 10.199,85        | 5.898,12         | 11.751,15           | 7.162,62         | 6.916,94          | 29.856,41         | 108.007,08          |
| Productos editoriales, de prensa                                | 535,89            | 1.338,86            | 674,46           | 1.763,71         | 33,82               | 470,66           | 4.501,56          | 2.586,36          | 11.905,33           |

CONTINÚA →

### 10.2.3. Importaciones del extranjero según sección y capítulo por provincia. Años 2003-2004<sup>a</sup>

(miles de euros)

CONTINUACIÓN

|   | Almería           | Cádiz               | Córdoba           | Granada           | Huelva              | Jaén              | Málaga              | Sevilla             | Andalucía            |
|---|-------------------|---------------------|-------------------|-------------------|---------------------|-------------------|---------------------|---------------------|----------------------|
| <b>Materias textiles y manufacturas</b>               | <b>7.851,15</b>   | <b>19.877,69</b>    | <b>9.112,91</b>   | <b>16.462,11</b>  | <b>3.784,69</b>     | <b>9.267,01</b>   | <b>205.811,65</b>   | <b>56.125,53</b>    | <b>328.292,75</b>    |
| Seda  | 2,84              | 11,68               | 36,08             | 16,94             | 357,14              | 0,80              | 37,14               | 499,47              | 962,09               |
| Lana y pelo hilados y tejidos de crin                 | 81,95             | 36,83               | 56,59             | 248,62            | -                   | 6,54              | 335,61              | 413,48              | 1.179,63             |
| Algodón   | 10,02             | 685,45              | 1.053,11          | 1.045,08          | -                   | 339,55            | 3.036,86            | 6.288,68            | 12.458,77            |
| Las demás fibras textiles                             | 100,41            | 38,09               | 59,59             | 16,31             | 1,44                | 339,89            | 200,75              | 107,24              | 863,72               |
| Filamentos sintéticos o artificiales                  | 262,25            | 4.020,16            | 1.591,18          | 372,87            | 91,34               | 732,29            | 1.037,04            | 1.078,45            | 9.185,59             |
| Fibras sintéticas o artificiales                      | 227,46            | 407,49              | 466,35            | 90,41             | 251,08              | 260,79            | 1.884,75            | 2.647,92            | 6.236,25             |
| Guata, fieltro y telas sin tejer                      | 578,63            | 641,42              | 429,92            | 170,14            | 856,49              | 889,19            | 1.065,48            | 1.535,79            | 6.167,07             |
| Alfombras y demás revestimientos de suelos            | 95,27             | 76,42               | 205,54            | 74,19             | 32,37               | 92,68             | 2.428,47            | 200,90              | 3.205,83             |
| Tejidos especiales                                    | 27,77             | 187,11              | 883,95            | 206,79            | 1,18                | 916,46            | 1.548,31            | 1.276,14            | 5.047,71             |
| Tejidos impregnados, recubiertos                      | 23,06             | 1.200,31            | 1.030,81          | 427,01            | 28,33               | 393,79            | 460,18              | 949,08              | 4.512,56             |
| Tejidos de punto                                      | 138,04            | 169,97              | 560,19            | 140,44            | -                   | 71,56             | 2.058,07            | 197,95              | 3.336,21             |
| Prendas y complementos de vestir, punto               | 2.478,94          | 5.647,08            | 1.347,01          | 6.425,57          | 1.054,83            | 1.499,59          | 84.028,65           | 11.605,76           | 114.087,42           |
| Prendas y complementos vestir, no punto               | 3.291,81          | 3.677,37            | 1.195,44          | 5.045,49          | 921,53              | 1.516,32          | 99.151,37           | 26.905,33           | 141.704,65           |
| Demás artículos textiles confección                   | 532,70            | 3.078,31            | 197,16            | 2.182,24          | 188,98              | 2.207,55          | 8.538,97            | 2.419,35            | 19.345,25            |
| <b>Calzado, sombreros y plumas preparadas</b>         | <b>3.158,32</b>   | <b>7.576,62</b>     | <b>2.606,50</b>   | <b>2.732,66</b>   | <b>1.410,19</b>     | <b>1.468,56</b>   | <b>19.631,76</b>    | <b>15.168,50</b>    | <b>53.753,13</b>     |
| Calzados, artículos análogos y sus partes             | 2.056,95          | 6.776,58            | 1.928,43          | 2.628,29          | 1.352,53            | 689,76            | 16.683,98           | 13.220,12           | 45.336,63            |
| Artículos sombrerería y sus partes                    | 822,34            | 288,48              | 102,98            | 60,87             | 39,56               | 13,75             | 1.307,19            | 1.261,50            | 3.896,67             |
| Paraguas, quitasoles, bastones, etc.                  | 256,66            | 112,48              | 19,99             | 14,27             | 10,51               | 1,00              | 604,73              | 395,05              | 1.414,67             |
| Plumas y plumón preparados                            | 22,36             | 399,09              | 555,10            | 29,23             | 7,60                | 764,07            | 1.035,86            | 291,83              | 3.105,15             |
| <b>Manufacturas de la piedra, yeso, cemento, etc.</b> | <b>9.884,13</b>   | <b>14.896,52</b>    | <b>10.380,70</b>  | <b>8.322,15</b>   | <b>1.830,14</b>     | <b>7.986,23</b>   | <b>17.224,47</b>    | <b>45.866,60</b>    | <b>116.390,94</b>    |
| Manufacturas de la piedra, yeso, cemento y mica       | 7.606,91          | 2.530,98            | 1.241,26          | 2.210,01          | 251,42              | 3.436,65          | 3.019,21            | 2.854,16            | 23.150,59            |
| Productos cerámicos                                   | 540,17            | 8.430,93            | 3.988,78          | 2.910,61          | 1.251,13            | 255,33            | 4.513,35            | 23.669,42           | 45.559,73            |
| Vidrio y manufacturas de vidrio                       | 1.737,04          | 3.934,61            | 5.150,66          | 3.201,53          | 327,59              | 4.294,25          | 9.691,91            | 19.343,03           | 47.680,61            |
| <b>Perlas, piedras y metales preciosos</b>            | <b>171,22</b>     | <b>712,28</b>       | <b>30.663,70</b>  | <b>1.715,59</b>   | <b>54,56</b>        | <b>2.018,34</b>   | <b>51.196,01</b>    | <b>4.523,22</b>     | <b>91.054,92</b>     |
| <b>Metales comunes y sus manufacturas</b>             | <b>42.759,02</b>  | <b>1.017.516,60</b> | <b>85.519,84</b>  | <b>64.841,76</b>  | <b>53.568,48</b>    | <b>24.531,75</b>  | <b>44.993,86</b>    | <b>504.311,27</b>   | <b>1.838.042,57</b>  |
| Fundición de hierro y acero                           | 12.062,00         | 783.749,05          | 44.309,89         | 43.145,29         | 10.945,38           | 2.698,53          | 5.740,44            | 347.733,32          | 1.250.383,91         |
| Manufacturas de la fundición, hierro o acero          | 8.748,67          | 34.082,57           | 16.543,07         | 13.024,49         | 7.644,63            | 11.334,02         | 16.914,29           | 57.628,64           | 165.920,38           |
| Cobre y manufactura del cobre                         | 17.265,87         | 403,64              | 18.512,46         | 1.007,53          | 31.145,79           | 824,65            | 3.232,91            | 1.202,09            | 73.594,93            |
| Níquel y manufactura del níquel                       | 36,62             | 160.601,20          | -                 | -                 | 2,23                | -                 | 30,47               | 50,56               | 160.721,07           |
| Aluminio y manufactura del aluminio                   | 656,34            | 32.421,98           | 2.349,92          | 2.360,46          | 3.236,90            | 6.436,70          | 1.917,30            | 78.293,47           | 127.673,05           |
| Plomo y manufactura del plomo                         | 0,17              | 3,51                | 5,02              | 13,63             | 140,31              | 185,91            | 1,12                | 26,73               | 376,41               |
| Cinc y manufactura del cinc                           | 3,89              | 339,94              | 799,84            | 248,02            | 1,39                | 268,30            | 232,25              | 265,59              | 2.159,21             |
| Estaño y manufactura del estaño                       | 0,78              | -                   | 0,28              | 0,53              | 0,55                | -                 | 1.163,57            | 6,72                | 1.172,42             |
| Otros metales comunes (cermets)                       | 38,14             | 2.468,68            | 852,60            | 76,72             | 30,86               | 13,09             | 7,09                | 5.509,60            | 8.996,80             |
| Herramientas y cubiertos de mesa                      | 3.157,53          | 395,07              | 803,31            | 3.122,11          | 176,51              | 909,95            | 4.190,85            | 4.975,52            | 17.730,84            |
| Manufacturas diversas de metales comunes              | 789,00            | 3.050,97            | 1.343,46          | 1.842,98          | 243,95              | 1.860,59          | 11.563,56           | 8.619,04            | 29.313,55            |
| <b>Máquinas, aparatos, material eléctrico</b>         | <b>45.133,59</b>  | <b>411.118,05</b>   | <b>118.197,09</b> | <b>49.301,88</b>  | <b>178.926,04</b>   | <b>136.329,39</b> | <b>383.384,09</b>   | <b>287.357,95</b>   | <b>1.609.748,07</b>  |
| Reactor nuclear, calderas, aparatos mecánicos         | 37.423,36         | 250.061,88          | 92.533,24         | 36.421,39         | 173.313,46          | 92.068,51         | 88.798,63           | 189.758,75          | 960.379,23           |
| Máquinas y aparatos eléctricos                        | 7.710,23          | 161.056,17          | 25.663,85         | 12.880,48         | 5.612,58            | 44.260,87         | 294.585,45          | 97.599,20           | 649.368,84           |
| <b>Material de transporte</b>                         | <b>61.151,75</b>  | <b>95.981,84</b>    | <b>29.702,16</b>  | <b>47.013,62</b>  | <b>4.171,36</b>     | <b>63.560,58</b>  | <b>87.445,09</b>    | <b>110.492,19</b>   | <b>499.518,58</b>    |
| Vehículos y materiales para vías férreas              | 190,13            | 996,10              | 30,55             | 34,63             | -                   | 8,12              | 859,81              | 12.944,32           | 15.063,65            |
| Automóviles, tractores y velocípedos                  | 58.945,14         | 77.751,56           | 21.471,66         | 46.857,14         | 2.488,08            | 63.544,72         | 58.185,93           | 62.172,21           | 391.416,43           |
| Navegación aérea o espacial                           | -                 | 9.569,76            | 7.992,93          | 76,47             | 1,52                | 6,00              | 4.134,20            | 34.060,80           | 55.841,67            |
| Navegación marítima y fluvial                         | 2.016,48          | 7.664,42            | 207,02            | 45,38             | 1.681,76            | 1,74              | 24.265,16           | 1.314,86            | 37.196,83            |
| <b>Óptica, fotografía y cinematografía</b>            | <b>6.693,51</b>   | <b>24.377,70</b>    | <b>3.633,24</b>   | <b>9.332,31</b>   | <b>1.975,09</b>     | <b>1.554,00</b>   | <b>16.811,41</b>    | <b>46.970,72</b>    | <b>111.347,98</b>    |
| Instrumentos y aparatos de óptica, foto, etc.         | 6.398,88          | 24.241,97           | 2.734,44          | 9.206,44          | 1.521,67            | 1.487,29          | 14.345,19           | 44.967,46           | 104.903,35           |
| Relojería   | 272,42            | 97,52               | 849,87            | 81,84             | 438,99              | 9,58              | 1.890,61            | 1.787,08            | 5.427,91             |
| Instrumentos de música                                | 22,22             | 38,20               | 48,92             | 44,04             | 14,42               | 57,13             | 575,61              | 216,18              | 1.016,72             |
| <b>Armas y municiones</b>                             | <b>0,93</b>       | <b>10.580,46</b>    | <b>0,46</b>       | <b>3,30</b>       | <b>-</b>            | <b>0,65</b>       | <b>14,02</b>        | <b>99,87</b>        | <b>10.699,69</b>     |
| <b>Mercancías y productos diversos</b>                | <b>6.638,47</b>   | <b>15.461,08</b>    | <b>10.729,51</b>  | <b>15.453,93</b>  | <b>1.021,28</b>     | <b>5.807,57</b>   | <b>55.651,11</b>    | <b>23.754,83</b>    | <b>134.517,78</b>    |
| Muebles   | 4.851,85          | 8.307,84            | 5.917,11          | 12.963,68         | 884,00              | 5.489,15          | 40.429,87           | 17.208,80           | 96.052,29            |
| Juguetes, juegos y artículos de recreo                | 662,27            | 4.789,98            | 838,46            | 1.319,98          | 98,08               | 201,28            | 10.325,40           | 4.725,81            | 22.961,25            |
| Manufacturas diversas                                 | 1.124,35          | 2.363,25            | 3.973,95          | 1.170,27          | 39,20               | 117,15            | 4.895,85            | 1.820,22            | 15.504,24            |
| <b>Objetos de arte, colección, antigüedades</b>       | <b>35,49</b>      | <b>62,38</b>        | <b>3,00</b>       | <b>33,05</b>      | <b>2,83</b>         | <b>14,70</b>      | <b>823,65</b>       | <b>424,99</b>       | <b>1.400,10</b>      |
| <b>Sin codificación asignada</b>                      | <b>525,89</b>     | <b>58.443,61</b>    | <b>79,06</b>      | <b>406,07</b>     | <b>12.053,61</b>    | <b>3.194,39</b>   | <b>83,97</b>        | <b>24.789,57</b>    | <b>99.576,17</b>     |
| <b>Total</b>  | <b>558.450,04</b> | <b>5.464.706,59</b> | <b>489.863,10</b> | <b>475.336,58</b> | <b>3.261.198,70</b> | <b>455.237,18</b> | <b>1.420.757,42</b> | <b>2.018.841,70</b> | <b>14.144.391,33</b> |

FUENTE: IEA. Estadística de intercambios de bienes entre Estados de la Unión Europea y comercio extracomunitario. Resultados de Andalucía

<sup>a</sup>Los productos se han clasificado según el arancel integrado comunitario (TARIC).

<sup>b</sup>Datos provisionales.

# 10. Comercio

## 10.2.4.G. Importaciones y exportaciones andaluzas según grandes grupos. Año 2004\*

(miles de euros)

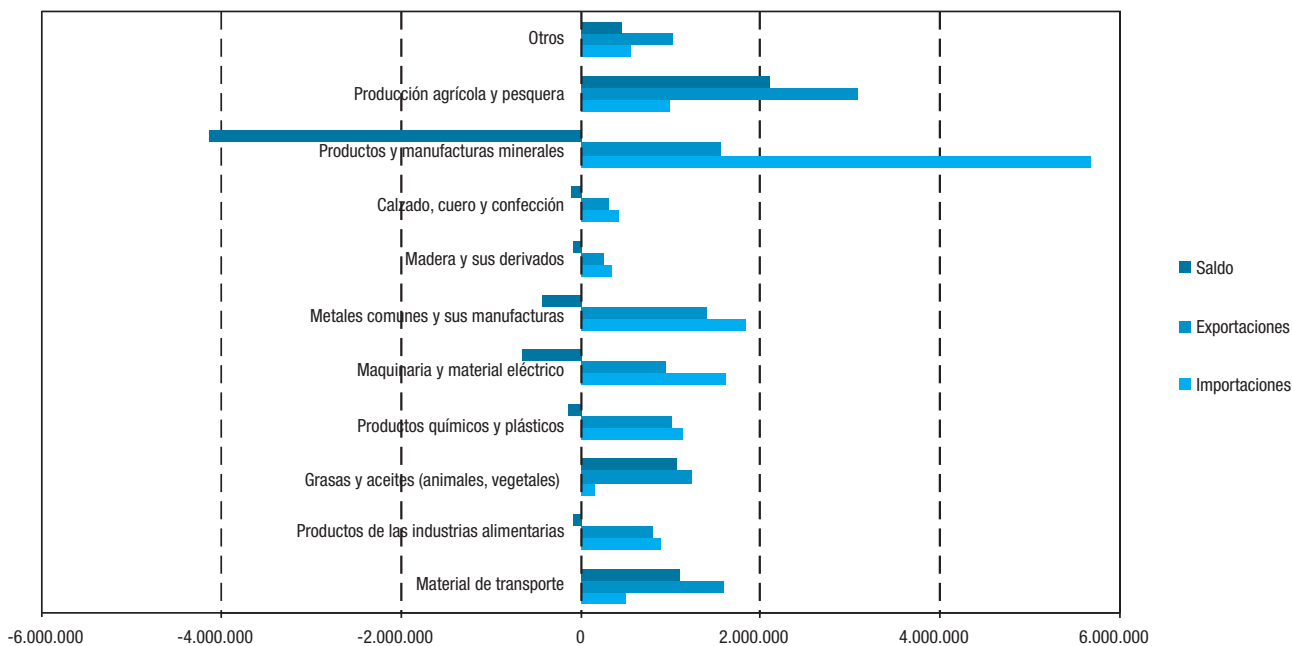

FUENTE: IEA. Estadística de intercambios de bienes entre Estados de la Unión Europea y comercio extracomunitario. Resultados de Andalucía

\*Datos provisionales.

## 10.2.5. Importaciones según origen por provincia. Años 2003-2004

(miles de euros)

|   | Almería        | Cádiz            | Córdoba        | Granada        | Huelva           | Jaén           | Málaga           | Sevilla          | Andalucía         |
|---|----------------|------------------|----------------|----------------|------------------|----------------|------------------|------------------|-------------------|
| <b>Año 2003</b>   |                |                  |                |                |                  |                |                  |                  |                   |
| <b>Organización para la Cooperación y Desarrollo Económico (OCDE)</b> | <b>307.612</b> | <b>1.537.973</b> | <b>309.752</b> | <b>338.571</b> | <b>874.291</b>   | <b>395.149</b> | <b>819.899</b>   | <b>1.340.634</b> | <b>5.923.880</b>  |
| Alemania  | 30.193         | 189.916          | 44.795         | 39.334         | 53.712           | 78.940         | 88.502           | 155.755          | <b>681.147</b>    |
| Austria   | 5.550          | 13.922           | 7.250          | 916            | 340              | 4.309          | 3.345            | 9.585            | <b>45.216</b>     |
| Bélgica   | 40.398         | 15.634           | 10.696         | 35.551         | 29.011           | 25.581         | 21.885           | 57.689           | <b>236.445</b>    |
| Dinamarca   | 1.967          | 9.654            | 1.254          | 4.265          | 11.231           | 942            | 75.058           | 13.047           | <b>117.418</b>    |
| Finlandia   | 5.432          | 28.071           | 2.876          | 9.610          | 651              | 732            | 3.319            | 7.794            | <b>58.485</b>     |
| Francia   | 25.683         | 166.486          | 43.281         | 41.811         | 60.199           | 99.464         | 98.604           | 164.536          | <b>700.064</b>    |
| Grecia  | 1.528          | 34.508           | 5.301          | 707            | 14.288           | 2.025          | 1.460            | 53.715           | <b>113.530</b>    |
| Irlanda   | 127            | 895              | 125            | 357            | 40.379           | 624            | 56.231           | 107.782          | <b>206.521</b>    |
| Italia  | 40.066         | 114.106          | 79.461         | 110.779        | 214.659          | 51.287         | 79.507           | 146.028          | <b>835.894</b>    |
| Luxemburgo  | 2.552          | 743              | 133            | 315            | 220              | 447            | 4.604            | 812              | <b>9.827</b>      |
| Países Bajos  | 76.846         | 261.329          | 10.612         | 16.236         | 34.529           | 24.638         | 29.764           | 64.739           | <b>518.694</b>    |
| Portugal  | 21.306         | 76.531           | 37.181         | 18.434         | 139.258          | 29.862         | 46.079           | 146.616          | <b>515.266</b>    |
| Reino Unido   | 5.740          | 131.579          | 15.979         | 15.973         | 57.595           | 5.328          | 115.277          | 131.646          | <b>479.117</b>    |
| Suecia  | 18.568         | 25.915           | 10.065         | 7.652          | 12.004           | 4.129          | 10.167           | 14.659           | <b>103.158</b>    |
| Operaciones no asignadas con países de la Unión Europea               | -              | -                | -              | -              | -                | 0              | -                | -                | -                 |
| Europa no Unión Europea   | 18.869         | 127.357          | 12.528         | 12.718         | 24.386           | 12.359         | 79.509           | 104.132          | <b>391.857</b>    |
| América   | 7.008          | 251.390          | 19.856         | 21.217         | 131.084          | 7.483          | 46.578           | 154.250          | <b>638.865</b>    |
| Asia  | 712            | 52.835           | 4.993          | 2.568          | 38.114           | 46.225         | 58.787           | 6.930            | <b>211.165</b>    |
| Oceanía   | 5.068          | 37.102           | 3.367          | 129            | 12.630           | 772            | 1.226            | 918              | <b>61.212</b>     |
| <b>Organización de Países Exportadores de Petróleo (OPEP)</b>         | <b>5.670</b>   | <b>1.635.178</b> | <b>4.822</b>   | <b>9.834</b>   | <b>1.758.936</b> | <b>2.051</b>   | <b>31.359</b>    | <b>25.089</b>    | <b>3.472.939</b>  |
| Arabia Saudita  | 17             | 757.381          | -              | 22             | 28.824           | 132            | 168              | 134              | <b>786.678</b>    |
| Argelia   | 1.955          | 119.825          | -              | 2.592          | 107.171          | -              | 85               | 12.708           | <b>244.336</b>    |
| Emiratos Árabes Unidos  | 1              | 326              | 101            | 14             | 1                | -              | 599              | 79               | <b>1.120</b>      |
| Indonesia   | 2.612          | 5.392            | 2.234          | 4.350          | 485.753          | 281            | 7.277            | 5.750            | <b>513.650</b>    |
| Irán  | -              | 197.039          | 2.055          | 1.627          | 115.618          | 882            | 4.268            | 1.062            | <b>322.550</b>    |
| Iraq  | -              | 126.179          | -              | -              | 94.856           | -              | -                | -                | <b>221.035</b>    |
| Kuwait  | -              | 0                | -              | -              | -                | -              | 10               | -                | <b>10</b>         |
| Libia   | -              | 91.955           | -              | -              | 14.207           | -              | 17               | 1.345            | <b>107.523</b>    |
| Nigeria   | 1              | 322.579          | -              | 1.161          | 854.675          | 92             | 15.225           | 57               | <b>1.193.789</b>  |
| Qatar   | -              | 986              | -              | -              | 55.608           | -              | 1                | 0                | <b>56.596</b>     |
| Venezuela   | 1.085          | 13.516           | 432            | 67             | 2.225            | 664            | 3.709            | 3.955            | <b>25.652</b>     |
| <b>Nuevos países industrializados</b>                                 | <b>608</b>     | <b>13.899</b>    | <b>2.266</b>   | <b>1.379</b>   | <b>526</b>       | <b>5.515</b>   | <b>13.427</b>    | <b>4.888</b>     | <b>42.509</b>     |
| Hong-Kong   | 212            | 1.945            | 1.135          | 155            | 483              | 545            | 3.718            | 573              | <b>8.766</b>      |
| Singapur  | 154            | 2.927            | 13             | 1              | 7                | 32             | 1.022            | 436              | <b>4.592</b>      |
| Taiwan  | 242            | 9.027            | 1.119          | 1.223          | 37               | 4.938          | 8.686            | 3.879            | <b>29.150</b>     |
| <b>Resto de países</b>  | <b>143.584</b> | <b>1.238.001</b> | <b>40.944</b>  | <b>83.081</b>  | <b>496.516</b>   | <b>36.693</b>  | <b>340.654</b>   | <b>275.575</b>   | <b>2.655.048</b>  |
| Europa  | 15.900         | 632.061          | 5.145          | 18.433         | 66.472           | 8.260          | 41.878           | 67.972           | <b>856.119</b>    |
| América   | 20.820         | 92.529           | 9.503          | 25.758         | 246.282          | 13.993         | 96.995           | 36.858           | <b>542.738</b>    |
| Asia  | 20.594         | 126.007          | 20.418         | 29.645         | 14.129           | 12.762         | 149.997          | 86.209           | <b>459.761</b>    |
| África  | 86.268         | 357.722          | 5.870          | 9.246          | 169.633          | 1.678          | 51.777           | 84.313           | <b>766.507</b>    |
| Oceanía   | 2              | 29.218           | 8              | -              | -                | -              | 6                | 223              | <b>29.456</b>     |
| Diversos  | -              | 466              | -              | -              | -                | -              | -                | -                | <b>466</b>        |
| <b>Total</b>  | <b>457.475</b> | <b>4.425.052</b> | <b>357.783</b> | <b>432.864</b> | <b>3.130.269</b> | <b>439.408</b> | <b>1.205.338</b> | <b>1.646.186</b> | <b>12.094.375</b> |

CONTINÚA →

## 10. Comercio

### 10.2.5. Importaciones según origen por provincia. Años 2003-2004

(miles de euros)

CONTINUACIÓN

|   | Almería        | Cádiz            | Córdoba        | Granada        | Huelva           | Jaén           | Málaga           | Sevilla          | Andalucía         |
|---|----------------|------------------|----------------|----------------|------------------|----------------|------------------|------------------|-------------------|
| <b>Año 2004*</b>  |                |                  |                |                |                  |                |                  |                  |                   |
| <b>Organización para la Cooperación y Desarrollo Económico (OCDE)</b> | <b>357.318</b> | <b>2.035.863</b> | <b>416.489</b> | <b>374.372</b> | <b>1.144.264</b> | <b>405.936</b> | <b>986.709</b>   | <b>1.588.574</b> | <b>7.309.525</b>  |
| Alemania  | 38.322         | 180.868          | 54.604         | 40.941         | 141.996          | 82.199         | 104.789          | 210.514          | <b>854.234</b>    |
| Austria   | 2.301          | 27.317           | 14.662         | 1.288          | 1.005            | 3.368          | 4.169            | 13.817           | <b>67.928</b>     |
| Bélgica   | 46.119         | 37.355           | 16.419         | 44.949         | 46.326           | 30.180         | 23.874           | 65.812           | <b>311.035</b>    |
| Dinamarca   | 1.444          | 6.843            | 1.769          | 6.152          | 8.183            | 701            | 81.216           | 14.540           | <b>120.849</b>    |
| Finlandia   | 4.906          | 5.076            | 1.984          | 12.893         | 1.401            | 407            | 3.825            | 15.932           | <b>46.423</b>     |
| Francia   | 38.721         | 202.767          | 46.657         | 53.508         | 77.106           | 76.950         | 128.513          | 176.068          | <b>800.289</b>    |
| Grecia  | 2.368          | 41.835           | 1.548          | 987            | 5.628            | 947            | 3.021            | 41.062           | <b>97.395</b>     |
| Irlanda   | 294            | 4.626            | 89             | 499            | 49.520           | 2.507          | 41.733           | 113.193          | <b>212.460</b>    |
| Italia  | 60.483         | 132.563          | 102.361        | 94.136         | 162.117          | 54.846         | 105.793          | 181.983          | <b>894.281</b>    |
| Luxemburgo  | 4.048          | 235              | 393            | 659            | 576              | 874            | 3.346            | 3.603            | <b>13.734</b>     |
| Países Bajos  | 70.052         | 418.310          | 10.650         | 23.764         | 57.922           | 28.065         | 36.290           | 90.341           | <b>735.394</b>    |
| Portugal  | 28.977         | 78.943           | 47.365         | 29.759         | 159.317          | 41.998         | 52.315           | 157.588          | <b>596.263</b>    |
| Reino Unido   | 9.065          | 264.407          | 24.119         | 16.653         | 86.892           | 6.932          | 172.996          | 179.139          | <b>760.202</b>    |
| Suecia  | 17.419         | 43.786           | 17.405         | 10.235         | 54.017           | 3.959          | 16.050           | 18.941           | <b>181.812</b>    |
| Operaciones no asignadas con países de la Unión Europea               | -              | -                | -              | -              | -                | -              | -                | -                | -                 |
| Europa no Unión Europea   | 18.475         | 136.212          | 26.979         | 15.661         | 24.124           | 16.932         | 76.619           | 142.287          | <b>457.289</b>    |
| América   | 12.154         | 302.162          | 39.449         | 20.057         | 184.416          | 6.473          | 56.480           | 151.009          | <b>772.199</b>    |
| Asia  | 1.933          | 26.279           | 5.532          | 2.043          | 69.041           | 46.480         | 74.871           | 11.721           | <b>237.899</b>    |
| Oceanía   | 238            | 126.276          | 4.503          | 188            | 14.678           | 2.120          | 811              | 1.025            | <b>149.839</b>    |
| <b>Organización de Países Exportadores de Petróleo (OPEP)</b>         | <b>6.748</b>   | <b>2.216.613</b> | <b>4.060</b>   | <b>9.982</b>   | <b>1.401.827</b> | <b>1.110</b>   | <b>20.287</b>    | <b>29.767</b>    | <b>3.690.393</b>  |
| Arabia Saudita  | -              | 857.352          | -              | 2              | 4.466            | -              | 87               | 108              | <b>862.014</b>    |
| Argelia   | 2.164          | 151.913          | -              | 3.142          | 117.086          | -              | 10               | 7.095            | <b>281.411</b>    |
| Emiratos Árabes Unidos  | 0              | 293              | 18             | 70             | 1                | 1              | 699              | 124              | <b>1.206</b>      |
| Indonesia   | 2.548          | 3.779            | 1.820          | 3.117          | 189.923          | 594            | 8.799            | 12.236           | <b>222.817</b>    |
| Irán  | 96             | 191.077          | 2.222          | 2.377          | 7.136            | 369            | 3.439            | 5.738            | <b>212.453</b>    |
| Iraq  | -              | 390.234          | -              | -              | 246.808          | -              | -                | -                | <b>637.042</b>    |
| Kuwait  | -              | 60.843           | -              | -              | -                | -              | 13               | 3                | <b>60.860</b>     |
| Libia   | -              | 156.533          | -              | -              | 9.682            | -              | 0                | 2.217            | <b>168.433</b>    |
| Nigeria   | 1              | 378.760          | 0              | 423            | 785.770          | -              | 3.409            | 177              | <b>1.168.541</b>  |
| Qatar   | -              | 0                | -              | 802            | 36.580           | -              | 1                | 0                | <b>37.384</b>     |
| Venezuela   | 1.939          | 25.826           | 0              | 47             | 4.375            | 147            | 3.829            | 2.068            | <b>38.232</b>     |
| <b>Nuevos países industrializados</b>                                 | <b>1.410</b>   | <b>15.037</b>    | <b>6.803</b>   | <b>2.492</b>   | <b>495</b>       | <b>5.340</b>   | <b>23.362</b>    | <b>5.963</b>     | <b>60.903</b>     |
| Hong-Kong   | 203            | 2.085            | 2.493          | 203            | 275              | 105            | 2.552            | 770              | <b>8.686</b>      |
| Singapur  | 280            | 2.485            | 22             | 64             | 121              | 67             | 1.193            | 452              | <b>4.685</b>      |
| Taiwan  | 927            | 10.468           | 4.288          | 2.225          | 98               | 5.169          | 19.617           | 4.740            | <b>47.532</b>     |
| <b>Resto de países</b>  | <b>192.974</b> | <b>1.197.194</b> | <b>62.510</b>  | <b>88.491</b>  | <b>714.612</b>   | <b>42.851</b>  | <b>390.400</b>   | <b>394.539</b>   | <b>3.083.570</b>  |
| Europa  | 34.505         | 489.147          | 6.891          | 12.909         | 169.119          | 16.814         | 37.495           | 110.063          | <b>876.944</b>    |
| América   | 15.712         | 162.128          | 12.175         | 34.953         | 355.228          | 9.733          | 100.500          | 33.453           | <b>723.882</b>    |
| Asia  | 26.234         | 109.711          | 28.680         | 33.295         | 31.285           | 14.410         | 177.735          | 110.758          | <b>532.108</b>    |
| África  | 116.517        | 365.053          | 14.303         | 7.334          | 158.981          | 1.894          | 74.590           | 140.238          | <b>878.910</b>    |
| Oceanía   | 6              | 70.840           | 461            | -              | -                | -              | 79               | 26               | <b>71.412</b>     |
| Diversos  | -              | 314              | -              | -              | -                | -              | -                | -                | <b>314</b>        |
| <b>Total</b>  | <b>558.450</b> | <b>5.464.707</b> | <b>489.863</b> | <b>475.337</b> | <b>3.261.199</b> | <b>455.237</b> | <b>1.420.757</b> | <b>2.018.842</b> | <b>14.144.391</b> |

FUENTE: IEA. Estadística de intercambios de bienes entre Estados de la Unión Europea y comercio extracomunitario. Resultados de Andalucía

\*Datos provisionales.

## 10.2.6. Exportaciones según destino por provincia. Años 2003-2004

(miles de euros)

|   | Almería          | Cádiz            | Córdoba        | Granada        | Huelva           | Jaén           | Málaga         | Sevilla          | Andalucía         |
|---|------------------|------------------|----------------|----------------|------------------|----------------|----------------|------------------|-------------------|
| <b>Año 2003</b>   |                  |                  |                |                |                  |                |                |                  |                   |
| <b>Organización para la Cooperación y Desarrollo Económico (OCDE)</b> |                  |                  |                |                |                  |                |                |                  |                   |
|   | <b>1.544.808</b> | <b>2.358.498</b> | <b>718.932</b> | <b>532.361</b> | <b>1.253.271</b> | <b>503.245</b> | <b>725.040</b> | <b>1.638.747</b> | <b>9.274.902</b>  |
| Alemania  | 455.144          | 344.279          | 44.357         | 78.410         | 145.332          | 36.212         | 116.420        | 140.933          | <b>1.361.087</b>  |
| Austria   | 19.946           | 8.291            | 2.954          | 4.304          | 7.379            | 10.127         | 7.537          | 5.528            | <b>66.067</b>     |
| Bélgica   | 41.876           | 76.751           | 14.776         | 9.030          | 129.711          | 14.270         | 7.403          | 70.135           | <b>363.951</b>    |
| Dinamarca   | 18.182           | 4.266            | 6.343          | 7.755          | 4.741            | 1.375          | 15.869         | 8.109            | <b>66.640</b>     |
| Finlandia   | 15.089           | 3.525            | 1.057          | 1.365          | 800              | 1.168          | 3.323          | 6.242            | <b>32.570</b>     |
| Francia   | 261.310          | 256.885          | 117.500        | 106.260        | 190.213          | 119.915        | 101.311        | 402.819          | <b>1.556.213</b>  |
| Grecia  | 1.721            | 34.816           | 3.244          | 6.053          | 5.419            | 16.514         | 6.109          | 7.079            | <b>80.955</b>     |
| Irlanda   | 4.179            | 2.298            | 1.654          | 1.030          | 883              | 775            | 1.871          | 7.995            | <b>20.686</b>     |
| Italia  | 99.798           | 279.445          | 207.832        | 92.612         | 89.516           | 168.845        | 112.838        | 143.317          | <b>1.194.202</b>  |
| Luxemburgo  | 55               | 138              | 245            | 441            | 59               | 35             | 5.285          | 624              | <b>6.881</b>      |
| Países Bajos  | 198.996          | 118.461          | 17.669         | 45.346         | 106.258          | 8.991          | 22.789         | 42.679           | <b>561.188</b>    |
| Portugal  | 46.043           | 233.810          | 155.037        | 27.540         | 122.086          | 49.492         | 127.184        | 275.902          | <b>1.037.095</b>  |
| Reino Unido   | 187.552          | 308.890          | 43.219         | 105.669        | 131.885          | 21.700         | 91.696         | 110.890          | <b>1.001.502</b>  |
| Suecia  | 45.490           | 94.297           | 3.913          | 4.515          | 3.739            | 2.228          | 8.765          | 17.653           | <b>180.600</b>    |
| Operaciones no asignadas con países de la Unión Europea               | 2.181            | 98.030           | 13             | 122            | 5.488            | -              | 43.293         | 5.805            | <b>154.933</b>    |
| Europa no Unión Europea   | 72.914           | 117.211          | 16.825         | 14.299         | 46.355           | 17.600         | 18.090         | 106.260          | <b>409.554</b>    |
| América   | 70.590           | 337.528          | 53.847         | 24.631         | 134.626          | 29.405         | 27.401         | 261.448          | <b>939.475</b>    |
| Asia  | 667              | 20.577           | 17.988         | 1.030          | 126.718          | 3.800          | 6.737          | 9.652            | <b>187.169</b>    |
| Oceanía   | 3.073            | 19.001           | 10.457         | 1.949          | 2.064            | 794            | 1.117          | 15.678           | <b>54.134</b>     |
| <b>Organización de Países Exportadores de Petróleo (OPEP)</b>         |                  |                  |                |                |                  |                |                |                  |                   |
|   | <b>11.293</b>    | <b>109.292</b>   | <b>11.971</b>  | <b>10.401</b>  | <b>30.988</b>    | <b>14.382</b>  | <b>10.562</b>  | <b>108.875</b>   | <b>307.762</b>    |
| Arabia Saudita  | 1.141            | 856              | 3.362          | 2.766          | 68               | 2.319          | 5.053          | 15.771           | <b>31.334</b>     |
| Argelia   | 3.538            | 25.205           | 2.420          | 378            | 7.497            | 1.213          | 1.571          | 54.241           | <b>96.063</b>     |
| Emiratos Árabes Unidos  | 999              | 4.521            | 3.187          | 502            | 2.998            | 1.981          | 1.726          | 6.224            | <b>22.137</b>     |
| Indonesia   | 296              | 7.675            | 92             | 2.294          | 2.090            | -              | 246            | 2.676            | <b>15.368</b>     |
| Irán  | 1.591            | 9.092            | 280            | 318            | 1.267            | 8.272          | 264            | 1.969            | <b>23.054</b>     |
| Iraq  | -                | -                | -              | -              | -                | -              | 55             | 892              | <b>947</b>        |
| Kuwait  | 376              | 35               | 358            | 1.241          | -                | 289            | 672            | 1.886            | <b>4.857</b>      |
| Libia   | 1                | 23.186           | 77             | 2              | -                | 52             | 32             | 18.899           | <b>42.249</b>     |
| Nigeria   | 0                | 30.103           | 1.021          | 290            | 16.051           | 126            | 401            | 2.753            | <b>50.743</b>     |
| Qatar   | 3                | 5                | 343            | 106            | -                | 57             | 175            | 731              | <b>1.420</b>      |
| Venezuela   | 3.347            | 8.615            | 831            | 2.504          | 1.018            | 73             | 368            | 2.834            | <b>19.589</b>     |
| <b>Nuevos países industrializados</b>                                 |                  |                  |                |                |                  |                |                |                  |                   |
|   | <b>539</b>       | <b>24.732</b>    | <b>2.093</b>   | <b>10.657</b>  | <b>12.403</b>    | <b>575</b>     | <b>13.886</b>  | <b>7.163</b>     | <b>72.048</b>     |
| Hong-Kong   | 116              | 7.288            | 662            | 2.400          | 4.921            | 113            | 11.934         | 2.420            | <b>29.853</b>     |
| Singapur  | 416              | 15.467           | 191            | 2.245          | 2.941            | 395            | 1.834          | 2.359            | <b>25.848</b>     |
| Taiwan  | 8                | 1.977            | 1.241          | 6.012          | 4.541            | 66             | 118            | 2.384            | <b>16.347</b>     |
| <b>Resto de países</b>  |                  |                  |                |                |                  |                |                |                  |                   |
|   | <b>52.261</b>    | <b>828.702</b>   | <b>54.443</b>  | <b>46.654</b>  | <b>200.719</b>   | <b>68.300</b>  | <b>121.504</b> | <b>262.324</b>   | <b>1.634.907</b>  |
| Europa  | 14.949           | 313.539          | 15.805         | 5.549          | 12.436           | 41.364         | 22.035         | 54.830           | <b>480.507</b>    |
| América   | 5.651            | 99.387           | 17.400         | 11.832         | 21.601           | 9.874          | 14.347         | 68.619           | <b>248.711</b>    |
| Asia  | 1.620            | 120.500          | 7.022          | 15.697         | 71.299           | 3.647          | 7.743          | 47.778           | <b>275.305</b>    |
| África  | 19.656           | 100.443          | 13.847         | 13.221         | 77.280           | 11.261         | 67.314         | 87.898           | <b>390.920</b>    |
| Oceanía   | 198              | 97               | 353            | 17             | 36               | 2.154          | 85             | 772              | <b>3.712</b>      |
| Diversos  | 10.186           | 194.736          | 16             | 339            | 18.067           | -              | 9.981          | 2.427            | <b>235.751</b>    |
| <b>Total</b>  | <b>1.608.901</b> | <b>3.321.224</b> | <b>787.439</b> | <b>600.073</b> | <b>1.497.380</b> | <b>586.501</b> | <b>870.991</b> | <b>2.017.108</b> | <b>11.289.619</b> |

CONTINÚA →

## 10. Comercio

### 10.2.6. Exportaciones según destino por provincia. Años 2003-2004

(miles de euros)

CONTINUACIÓN

|   | Almería          | Cádiz            | Córdoba        | Granada        | Huelva           | Jaén           | Málaga           | Sevilla          | Andalucía         |
|---|------------------|------------------|----------------|----------------|------------------|----------------|------------------|------------------|-------------------|
| <b>Año 2004*</b>  |                  |                  |                |                |                  |                |                  |                  |                   |
| <b>Organización para la Cooperación y Desarrollo Económico (OCDE)</b> | <b>1.531.976</b> | <b>2.899.078</b> | <b>804.458</b> | <b>541.907</b> | <b>1.326.353</b> | <b>681.980</b> | <b>900.648</b>   | <b>1.756.057</b> | <b>10.442.456</b> |
| Alemania  | 396.687          | 374.459          | 61.417         | 74.524         | 140.112          | 93.763         | 143.025          | 116.645          | <b>1.400.632</b>  |
| Austria   | 20.222           | 8.122            | 3.803          | 4.597          | 10.591           | 7.336          | 7.320            | 5.555            | <b>67.546</b>     |
| Bélgica   | 41.283           | 71.727           | 14.757         | 9.450          | 155.741          | 15.907         | 8.273            | 73.005           | <b>390.143</b>    |
| Dinamarca   | 18.536           | 4.864            | 8.018          | 6.774          | 6.106            | 1.919          | 18.520           | 8.946            | <b>73.682</b>     |
| Finlandia   | 12.887           | 5.736            | 981            | 2.039          | 494              | 848            | 3.027            | 6.072            | <b>32.083</b>     |
| Francia   | 261.329          | 371.563          | 118.349        | 120.349        | 217.845          | 162.347        | 110.001          | 315.570          | <b>1.677.353</b>  |
| Grecia  | 1.007            | 44.783           | 5.276          | 7.491          | 6.670            | 12.755         | 9.614            | 20.930           | <b>108.525</b>    |
| Irlanda   | 5.119            | 2.222            | 1.746          | 1.358          | 1.806            | 651            | 4.953            | 8.055            | <b>25.910</b>     |
| Italia  | 92.399           | 332.501          | 217.985        | 116.969        | 84.954           | 201.140        | 177.338          | 156.797          | <b>1.380.082</b>  |
| Luxemburgo  | 42               | 165              | 152            | 46             | 264              | 8              | 13.165           | 836              | <b>14.679</b>     |
| Países Bajos  | 214.798          | 146.281          | 16.256         | 36.919         | 165.239          | 14.590         | 25.221           | 51.551           | <b>670.855</b>    |
| Portugal  | 53.715           | 236.229          | 199.246        | 24.593         | 128.199          | 48.241         | 137.494          | 315.173          | <b>1.142.890</b>  |
| Reino Unido   | 190.647          | 334.569          | 60.029         | 87.657         | 157.786          | 35.182         | 89.263           | 130.099          | <b>1.085.233</b>  |
| Suecia  | 46.822           | 114.841          | 4.076          | 12.576         | 5.376            | 3.553          | 13.948           | 14.036           | <b>215.228</b>    |
| Operaciones no asignadas con países de la Unión Europea               | 1.556            | 128.609          | 14             | 198            | 11.020           | 0              | 48.988           | 5.926            | <b>196.311</b>    |
| Europa no Unión Europea   | 70.318           | 298.291          | 17.750         | 14.482         | 55.124           | 55.999         | 42.612           | 149.098          | <b>703.674</b>    |
| América   | 99.219           | 353.727          | 49.640         | 18.921         | 90.330           | 23.719         | 34.761           | 327.001          | <b>997.319</b>    |
| Asia  | 889              | 39.520           | 16.093         | 1.031          | 86.379           | 2.960          | 12.694           | 21.115           | <b>180.680</b>    |
| Oceanía   | 4.501            | 30.869           | 8.868          | 1.933          | 2.319            | 1.064          | 431              | 29.648           | <b>79.632</b>     |
| <b>Organización de Países Exportadores de Petróleo (OPEP)</b>         | <b>9.419</b>     | <b>413.255</b>   | <b>19.444</b>  | <b>13.841</b>  | <b>43.145</b>    | <b>4.645</b>   | <b>16.475</b>    | <b>143.312</b>   | <b>663.535</b>    |
| Arabia Saudita  | 819              | 1.103            | 3.826          | 2.365          | 7.638            | 1.631          | 5.131            | 13.729           | <b>36.242</b>     |
| Argelia   | 1.049            | 22.497           | 6.938          | 1.102          | 5.978            | 491            | 1.469            | 91.236           | <b>130.759</b>    |
| Emiratos Árabes Unidos  | 1.057            | 2.661            | 4.711          | 2.795          | 1.970            | 1.347          | 6.869            | 7.328            | <b>28.739</b>     |
| Indonesia   | 122              | 9.514            | 232            | 1.765          | 2.631            | 0              | 121              | 2.239            | <b>16.623</b>     |
| Irán  | 1.257            | 5.829            | 121            | 1.178          | 784              | 212            | 259              | 1.808            | <b>11.448</b>     |
| Iraq  | -                | -                | -              | 423            | -                | 58             | 30               | 87               | <b>598</b>        |
| Kuwait  | 61               | 74               | 502            | 1.775          | -                | 276            | 571              | 1.673            | <b>4.932</b>      |
| Libia   | 2                | 40.326           | 74             | -              | -                | 120            | 59               | 2.293            | <b>42.873</b>     |
| Nigeria   | 406              | 45.038           | 765            | 102            | 23.299           | 250            | 615              | 1.965            | <b>72.441</b>     |
| Qatar   | 81               | 274.038          | 291            | 128            | 45               | 67             | 87               | 638              | <b>275.376</b>    |
| Venezuela   | 4.565            | 12.177           | 1.984          | 2.208          | 799              | 190            | 1.264            | 20.317           | <b>43.504</b>     |
| <b>Nuevos países industrializados</b>                                 | <b>680</b>       | <b>33.910</b>    | <b>720</b>     | <b>7.336</b>   | <b>11.025</b>    | <b>754</b>     | <b>10.581</b>    | <b>9.474</b>     | <b>74.482</b>     |
| Hong-Kong   | 440              | 17.018           | 282            | 2.513          | 2.006            | 284            | 7.945            | 2.970            | <b>33.457</b>     |
| Singapur  | 232              | 12.565           | 152            | 1.738          | 3.292            | 355            | 2.341            | 1.978            | <b>22.652</b>     |
| Taiwan  | 8                | 4.327            | 287            | 3.085          | 5.727            | 116            | 296              | 4.527            | <b>18.373</b>     |
| <b>Resto de países</b>  | <b>56.697</b>    | <b>1.163.169</b> | <b>47.237</b>  | <b>46.155</b>  | <b>281.731</b>   | <b>43.860</b>  | <b>146.618</b>   | <b>274.336</b>   | <b>2.059.803</b>  |
| Europa  | 13.688           | 315.390          | 15.010         | 5.660          | 17.111           | 8.996          | 22.913           | 79.754           | <b>478.522</b>    |
| América   | 4.846            | 105.320          | 13.404         | 12.223         | 13.622           | 15.858         | 10.466           | 68.069           | <b>243.809</b>    |
| Asia  | 7.757            | 211.017          | 5.788          | 14.804         | 109.442          | 8.645          | 6.400            | 55.244           | <b>419.097</b>    |
| África  | 21.027           | 343.678          | 12.481         | 12.040         | 112.512          | 9.917          | 94.477           | 68.545           | <b>674.677</b>    |
| Oceanía   | 118              | 37               | 534            | 1              | -                | 418            | 59               | 683              | <b>1.850</b>      |
| Diversos  | 9.261            | 187.727          | 19             | 1.427          | 29.043           | 26             | 12.303           | 2.042            | <b>241.847</b>    |
| <b>Total</b>  | <b>1.598.772</b> | <b>4.509.412</b> | <b>871.859</b> | <b>609.239</b> | <b>1.662.253</b> | <b>731.239</b> | <b>1.074.323</b> | <b>2.183.179</b> | <b>13.240.276</b> |

FUENTE: IEA. Estadística de intercambios de bienes entre Estados de la Unión Europea y comercio extracomunitario. Resultados de Andalucía

\*Datos provisionales.

### 10.2.7.G. Comercio exterior de Andalucía según origen y destino. Año 2004<sup>a</sup>

(miles de euros)

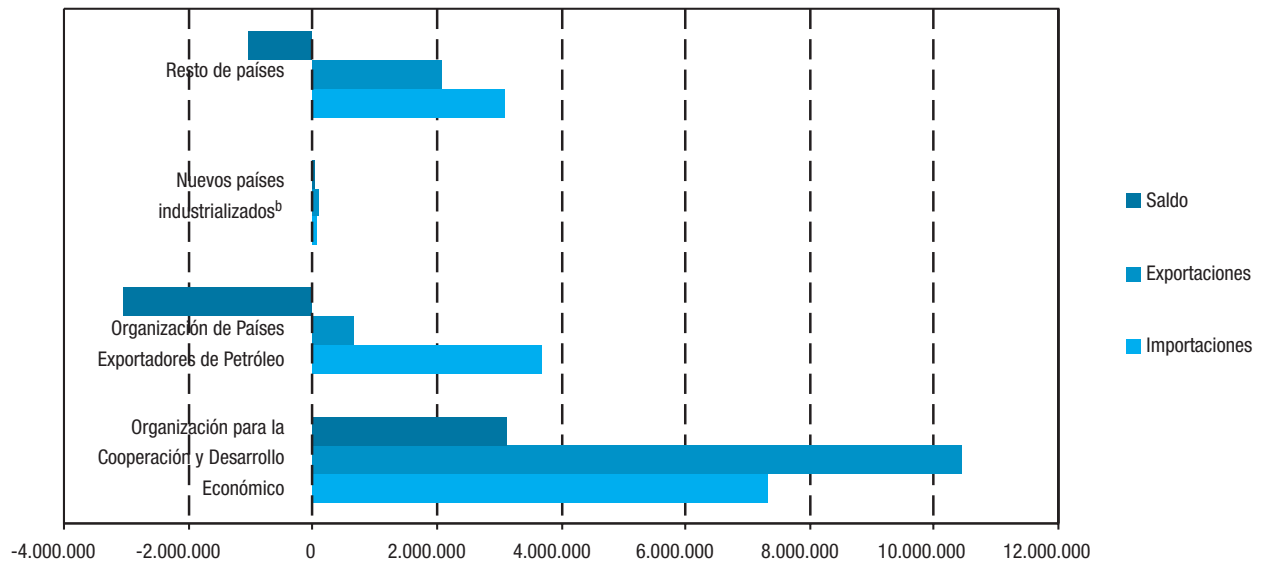

FUENTE: IEA. Estadística de intercambios de bienes entre Estados de la Unión Europea y comercio extracomunitario. Resultados de Andalucía

<sup>a</sup>Datos provisionales.

<sup>b</sup>Singapur, Taiwan, Hong-Kong.



## **11. Turismo**

# Índice del capítulo 11

|   |            |
|---|------------|
| Fuentes y metodología .....   | 445        |
| Conceptos y definiciones .....  | 449        |
| <b>11.1. Oferta turística .....</b>   | <b>451</b> |
| 11.1.1.G. Evolución de la oferta turística según tipo de establecimiento en Andalucía. Años 1988-2004 .....   | 451        |
| 11.1.2.G. Evolución del número de plazas de establecimientos hoteleros según tipo en Andalucía.<br>Años 1988-2004 .....   | 451        |
| 11.1.3. Número de hoteles según categoría y plazas de los mismos por provincia. Año 2004 .....  | 452        |
| 11.1.4. Número de pensiones según categoría y plazas de las mismas por provincia. Año 2004 .....  | 452        |
| 11.1.5. Campamentos de turismo según categoría y plazas de los mismos por provincia. Año 2004 .....   | 453        |
| 11.1.6. Apartamentos turísticos según categoría y plazas de los mismos por provincia. Año 2004 .....  | 453        |
| 11.1.7. Restaurantes según categoría y plazas de los mismos por provincia. Año 2004. ....   | 454        |
| 11.1.8. Cafeterías según categoría y plazas de las mismas por provincia. Año 2004 .....   | 454        |
| 11.1.9. Agencias de viajes con título concedido en Andalucía según modalidad de contratación por provincia.<br>Años 2002-2004 .....   | 455        |
| 11.1.10. Establecimientos turísticos rurales y plazas de los mismos por provincia. Año 2004. ....   | 456        |
| 11.1.11. Playas y características de las mismas por provincia. Año 2002 .....   | 456        |
| 11.1.12. Índice de precios de consumo de los principales países competidores del área mediterránea para Andalucía.<br>Años 2003-2004. ....                                  | 457        |
| 11.1.13. Tipo de cambio nominal de los principales países competidores del área mediterránea para Andalucía.<br>Año 2003. ....  | 457        |
| <b>11.2. Demanda turística .....</b>  | <b>458</b> |
| 11.2.1.G. Evolución de la cuota de participación de Andalucía en el movimiento hotelero español. Años 1999-2004 ..  | 458        |
| 11.2.2. Cuota de participación de Andalucía en el movimiento hotelero español según distribución por país<br>de residencia. Año 2003. ....                                  | 458        |
| 11.2.3. Viajeros entrados en establecimientos hoteleros según país de procedencia por provincia de alojamiento.<br>Año 2004. ....   | 459        |
| 11.2.4. Pernotaciones en establecimientos hoteleros según país de procedencia por provincia de alojamiento.<br>Año 2004. ....   | 460        |
| 11.2.5. Número de viajeros entrados y pernoctaciones realizadas en establecimientos hoteleros según categoría<br>de los mismos por provincia de alojamiento. Año 2004. .... | 461        |
| 11.2.6. Grado de ocupación por plazas en establecimientos hoteleros según mes por provincia de alojamiento.<br>Año 2004. ....   | 462        |
| 11.2.7.G. Grado de ocupación mensual de los establecimientos hoteleros de Andalucía. Año 2004 .....   | 462        |
| 11.2.8. Número de turistas en Andalucía según país de procedencia por provincia. Año 2004. ....   | 463        |
| 11.2.9. Estancia media de los turistas en Andalucía según país de procedencia por provincia. Año 2004 .....   | 463        |
| 11.2.10. Gasto medio diario ponderado de los turistas en Andalucía según procedencia por provincia. Año 2004. ....  | 463        |

|            |   |     |
|------------|---|-----|
| 11.2.11.   | Distribución de los turistas en Andalucía según responsable de la organización del viaje por provincia.<br>Año 2004. .... | 464 |
| 11.2.12.G. | Distribución de los turistas según el motivo del viaje en Andalucía. Año 2004 .....                                       | 464 |
| 11.2.13.   | Calificación media del viaje de los turistas en Andalucía según concepto por provincia. Año 2004 .....                    | 465 |
| 11.2.14.   | Distribución de los turistas en Andalucía según tipo de alojamiento utilizado por provincia. Año 2004 .....               | 465 |
| 11.2.15.   | Cuota de participación de cada provincia en el movimiento hotelero de Andalucía. Años 2003-2004 .....                     | 466 |
| 11.2.16.G. | Personal empleado en establecimientos hoteleros por provincia. Año 2004 .....   | 467 |
| 11.2.17.G. | Personal empleado en establecimientos hoteleros por mes en Andalucía. Año 2004 .....                                      | 467 |

# Fuentes y metodología

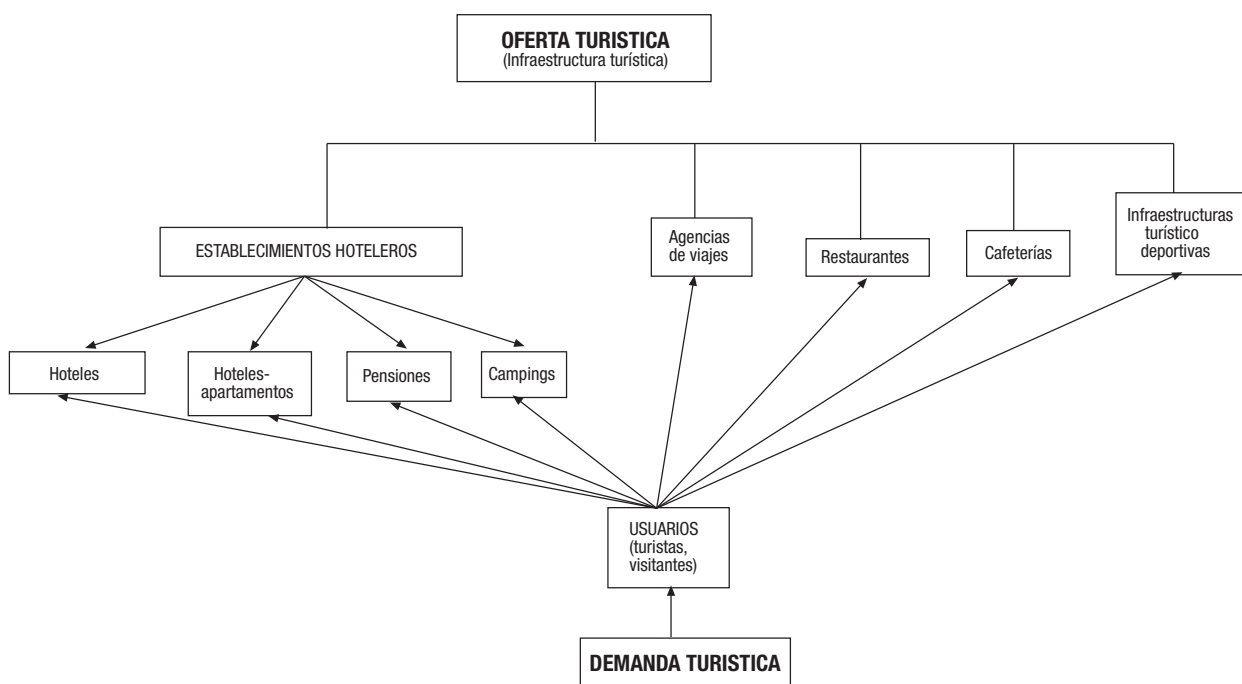

## Encuesta de Coyuntura Turística de Andalucía (ECTA). IEA

Dada la relevancia del turismo en la economía regional, la mejora de la información disponible sobre este sector en Andalucía reviste de una especial importancia.

Por otra parte, la existencia de lagunas de información sobre algunos aspectos del turismo en Andalucía pone de relieve la necesidad de contar con instrumentos que faciliten su conocimiento, particularmente en lo que se refiere a tres apartados:

- Conocimiento del número, distribución y características de los viajeros que se desplazan por Andalucía con fines turísticos.

- Cuantía y composición del gasto turístico en la región.
- Motivaciones de los turistas para viajar por el territorio andaluz y la opinión que manifiestan sobre la oferta turística y los servicios recibidos durante su estancia.

Para hacer frente a las necesidades y carencias expuestas, el Instituto de Estadística de Andalucía ha realizado la Encuesta de Coyuntura Turística de Andalucía (ECTA).

Transcurrido el periodo necesario para la evaluación de la operación estadística, así como a la depuración y verificación de la consistencia de los datos, se procedió a la publicación de los mismos con periodicidad trimestral.

### Conceptos y objetivos

La ECTA centra su investigación en el mercado turístico, pues se trata de una operación estadística que persigue el conocimiento de la demanda turística que se genera en la Comunidad Autónoma de Andalucía.

El objetivo de la ECTA es ofrecer información sobre la evolución y composición del gasto que realizan los turistas, así como la opinión que les merece su estancia en nuestra comunidad.

Como características generales hay que señalar:

- Encuesta continua de periodicidad trimestral (cuatro oleadas al año). El tipo de muestreo aplicado es un muestreo con doble estratificación (por zona y nacionalidad) y por cuotas.
- Indicador de coyuntura, que refleja los movimientos a corto plazo de las variables que investiga.
- La consulta se dirige al conocimiento del perfil del turista que visita Andalucía, gasto que realiza y valoración de su viaje.
- Se realiza mediante el establecimiento de puntos testigo (puntos de encuestación) para la recogida de información.

### Ámbito de estudio de la encuesta

El ámbito geográfico se circunscribe a todo el territorio de la Comunidad Autónoma de Andalucía. En cuanto al ámbito poblacional, a efectos de la encuesta, está formado por el conjunto de viajeros que se desplazan por Andalucía con fines turísticos.

De acuerdo con la definición establecida por la Organización Mundial del Turismo (OMT), a efectos estadísticos, turismo es “el conjunto de actividades que realizan las personas durante sus viajes y estancias en lugares distintos al de su entorno habitual, por un periodo de tiempo consecutivo inferior a un año, con fines de ocio, por negocios y otros motivos” (definición aprobada por la OMT en la Conferencia de Ottawa, junio 1991).

Para poder determinar qué desplazamientos van a considerarse dentro del entorno habitual y cuáles no, se ha procedido a dividir Andalucía en distintas zonas. Así pues, se han delimitado 25 zonas que cubren todo el territorio andaluz. De esta forma, a efecto de esta operación estadística, se considera turista:

- A todas aquellas personas que, siendo residentes fuera de Andalucía, visitan la Comunidad Autónoma por motivo distinto al de ejercer una actividad que se remunere en el lugar visitado.
- A todas aquellas personas que, siendo residentes en Andalucía, se desplazan a una zona distinta de la de residencia por un motivo distinto al de ejercer una actividad que se remunere en el lugar visitado.

De acuerdo con el Sistema Europeo de Cuentas (SEC) es población residente de un país o territorio “el conjunto de personas nacionales o extranjeras, establecidas en el país de forma permanente, aunque dichas personas se encuentren temporalmente ausentes”. Por persona establecida de manera permanente se entiende a “toda persona que permanece o que tiene la intención de hacerlo en el territorio económico del país por un periodo superior a un año”.

Se excluye de la definición de turistas a los excursionistas, que son “aquellas personas que, si bien responden a la definición de turistas, no pernoctan en el lugar visitado”.

Las variables objeto de estudio de la ECTA se pueden clasificar en tres bloques:

- Composición del turismo: variables dirigidas a obtener el perfil del turista que visita Andalucía. Son las siguientes: residencia, pernoctaciones y tipo de alojamiento.
- Volumen y composición del gasto: se entiende por gasto del turista todo gasto de consumo efectuado por una persona calificada como turista o por cuenta de él, durante su desplazamiento y su estancia en el lugar de destino. Para el cálculo del gasto medio diario se investigan dos tipos de gasto: gasto total de estancia y gasto diario.
- Opinión y grado de satisfacción: se busca conocer los motivos que atraen al turista a Andalucía, así como el grado de satisfacción por los servicios recibidos.

En la línea de ampliar la información ofrecida sobre las características de los viajeros que se desplazan por Andalucía por motivos turísticos, a partir del primer trimestre del año 2003 se incorpora nuevos datos en los informes trimestrales. Por una parte, se desagrega el porcentaje de turistas que visitaron Andalucía según género; y por otra parte, recoge la distribución porcentual de los turistas según tramos de edad.

### Encuesta de ocupación en alojamientos hoteleros. Resultados de Andalucía. IEA

EL Instituto Nacional de Estadística realiza, con periodicidad mensual, la operación estadística Encuesta de ocupación hotelera, la cual recoge información sobre la oferta y la demanda hotelera.

Dada la importancia del sector turístico en nuestra Comunidad Autónoma, el Instituto de Estadística de Andalucía estableció un cauce de colaboración con el INE en esta operación, para así obtener información sobre la actividad hotelera en Andalucía. De esta forma, se descentralizó la elaboración de la actividad, sin desmedro de la posterior integración de los resultados al nivel de comunidad autónoma y nacional.

El objetivo general de la encuesta es la obtención de índices sintéticos que evalúen la actividad del sector turístico y permitan realizar previsiones de la misma a corto plazo. Dicho objetivo, restringido a la Comunidad Autónoma andaluza, es el que se pretendió obtener al asumir la descentralización.

Los objetivos específicos de la encuesta son:

- Conocer los flujos de actividad de los establecimientos que proporcionan alojamiento a los turistas.
- Medir el movimiento estacional de los clientes en estos establecimientos.
- Analizar el grado de utilización de los establecimientos hoteleros.
- Calcular la duración media de las estancias en dichos establecimientos.
- Conocer las perspectivas a corto plazo del sector.
- Calcular los precios medios.
- Estudiar el origen de la demanda turística, clasificando los no residentes en España por países y los residentes por comunidades autónomas.

### Metodología

El Instituto Nacional de Estadística envía cada mes al Instituto de Estadística de Andalucía los resultados provisionales que

ofrece la encuesta durante el mes anterior en las ocho provincias andaluzas. Es importante destacar que la encuesta es exhaustiva, es decir, investiga todos los establecimientos hoteleros, excepto para la categoría de una estrella de plata en todas las provincias, donde se establece una muestra.

Las estimaciones se publican desagregadas por categorías hasta el nivel que permite el mantenimiento del secreto estadístico. La máxima categoría que pueda publicarse acumulará las estimaciones de ella y las superiores categorías no publicables.

El ámbito de la encuesta se define respecto a la población investigada, el tiempo y el espacio.

La población objeto del estudio está formada por establecimientos hoteleros, considerados aquellos dedicados a prestar alojamiento de forma profesional y habitual mediante precio, con o sin otros servicios. Se clasifican en hoteles y hoteles-apartamentos de cinco, cuatro, tres, dos y una estrella de oro, y pensiones de dos y una estrella de plata.

La encuesta se extiende a todas las unidades estadísticas ubicadas en el territorio nacional peninsular, así como en los archipiélagos de Canarias y Baleares y en Ceuta y Melilla.

El marco utilizado para la encuesta es el definido por los alojamientos hoteleros incluidos en el Directorio de establecimientos con actividad económica en Andalucía, y que coincide con el utilizado por el Instituto Nacional de Estadística, procedente de la antigua Encuesta de movimiento de viajeros en establecimientos hoteleros, realizada con anterioridad a dicha encuesta.

#### **Otras fuentes**

- Consejería de Turismo, Comercio y Deporte.
- IEA. Encuesta de Ocupación en Acampamentos Turísticos. Resultados de Andalucía. (EOAT)
- INE. Encuesta de ocupación hotelera.

# Conceptos y definiciones

## 11.1. Oferta turística

### Agencias de viajes

Son aquellas empresas que, en posesión del título-licencia correspondiente, se dedican profesionalmente en exclusividad al ejercicio de actividades de mediación y/o organización de servicios turísticos, pudiendo utilizar medios propios en la prestación de los mismos (Real Decreto 271/1988). Dependiendo del servicio que realicen pueden presentarse las siguientes categorías:

- Mayoristas: aquéllas que proyectan, elaboran y organizan toda clase de servicios y paquetes turísticos para su ofrecimiento a las agencias minoristas, no pudiendo ofrecer sus productos directamente al usuario o consumidor.

- Minoristas: aquéllas que, o bien comercializan el producto de las agencias mayoristas proporcionándolo directamente al usuario o consumidor, o bien proyectan, elaboran y organizan toda clase de servicios y paquetes turísticos directamente al usuario, no pudiendo ofrecer sus productos a otras agencias.

- Mayoristas-minoristas: aquéllas que pueden simultanear las actividades mencionadas en los dos apartados anteriores.

### Establecimientos hoteleros

Incluye los hoteles, hoteles-apartamento y pensiones. Se clasifican en estrellas de oro (cinco, cuatro, tres, dos y una) y estrellas de plata (dos) siguiendo la normativa de la Secretaría General de Turismo. El número de plazas equivale al número de personas que pueden pernoctar en las camas instaladas permanentemente en el mismo. Se excluyen las camas supletorias que se pueden instalar a petición del huésped; las camas de matrimonio dan lugar a dos plazas.

- Hotel: establecimiento que, ofreciendo alojamiento con o sin otros servicios, ocupa la totalidad de un edificio o parte independizada del mismo, o un conjunto de edificios con unidad de explotación, constituyendo sus dependencias un todo homogéneo, con entradas, ascensores y escaleras de uso exclusivo, y reuniendo los requisitos técnicos mínimos que establece su reglamentación.

- Hotel-apartamento: ofrece los servicios comunes propios de los hoteles, y además las instalaciones adecuadas para la conservación, elaboración y consumo de alimentos dentro de cada unidad de alojamiento.

- Pensión: establecimiento que no reúne las condiciones del grupo de hoteles –unidad homogénea de explotación–, tal y como establecen las prescripciones del Decreto 110/86 de 18 de junio, sobre ordenación y clasificación de los establecimientos hoteleros de Andalucía, pudiendo utilizar la denominación hostel incorporada al rótulo o al nombre comercial, pero sin que ello les excuse del empleo del distintivo correspondiente a las pensiones en los términos dispuestos en los artículos 51 y 52 del citado Decreto.

### Apartamentos turístico

Los bloques o conjuntos de apartamentos, y los conjuntos de villas, chalés, bungalows y similares, que sean ofrecidos empresarialmente en alquiler, de modo habitual, debidamente dotados de mobiliario, instalaciones, servicios y equipo para su inmediata ocupación, por motivos vacacionales o turísticos.

### Casas rurales

Se entiende por casas rurales aquéllas en las que concurren las siguientes circunstancias:

- Que estén ubicadas en el medio rural, entendiéndose éste como el espacio donde se desarrollan las actividades típicamente agrícolas, forestales, extractivas, pesqueras y ganaderas, y que sus características tipológicas sean, preferentemente, las de la zona geográfica donde se ubica la casa rural.

- Que ofrezcan un máximo de 15 plazas para el alojamiento de huéspedes.

Asimismo, tendrán la consideración de alojamientos en casas rurales las estancias en instalaciones ubicadas en el medio rural que, complementariamente al alojamiento, oferten actividades relacionadas con la naturaleza: medioambientales, cinegéticas, etc., siempre que dichos establecimientos cumplan los requisitos contemplados en el Decreto 94/1995, de 4 de abril, sobre ordenación de los alojamientos en casas rurales andaluzas (BOJA núm. 70 de 13 de mayo de 1995).

### **Campamentos de turismo (camping)**

Campamentos públicos de turismo radicados en territorio andaluz, definidos como aquellos espacios de terreno debidamente delimitados, dotados y acondicionados, destinados a facilitar a las personas, de modo habitual y mediante precio, un lugar para hacer vida al aire libre durante tiempo limitado con fines vacacionales o turísticos y utilizando, como residencia, albergues móviles, tiendas de campaña, caravanas u otros elementos similares fácilmente transportables. (Decreto 154/1987, de 3 de junio, sobre ordenación y clasificación de los campamentos de turismo de Andalucía. BOJA núm. 64, de 21 de julio de 1987).

### **Restaurantes**

Establecimientos, cualquiera que sea su denominación, que sirvan al público, mediante pago, comidas y bebidas, para ser consumidas en el mismo local. Se excluyen las cafeterías, comedores universitarios, cantinas escolares, los comedores para trabajadores de una empresa, así como todo establecimiento dedicado únicamente a servir comidas y bebidas a contingentes particulares (Orden de 17 de marzo de 1965, BOE núm. 75, de 29 de marzo de 1965).

### **Cafeterías**

Aquellos establecimientos, cualquiera que sea su denominación que, además de helados, batidos, refrescos, infusiones y bebidas en general, sirvan al público, mediante pago, principalmente en la barra o mostrador, y a cualquier hora, dentro de las que permanezca abierto el establecimiento, platos fríos y calientes, simples y combinados, confeccionados de ordinario a la plancha para refrigerio rápido. (Orden de 18 de marzo de 1965, por la que se aprueba la ordenación turística de cafeterías, modificada por Orden de 29 de julio de 1978 y Orden de 6 abril de 1987).

### **Atraques**

Los atraques son espacios de agua especialmente diseñados y dotados para la estancia de embarcaciones deportivas amarradas por los mismos. Se clasifican según la longitud en metros de eslora.

### **Índice de Precios de Consumo (IPC)**

Ver capítulo 14.

### **Tipo de cambio nominal**

En general, el tipo de cambio mide la relación de valor nominal entre dos divisas.

## **11.2. Demanda turística**

### **Estancia media**

Número de días que como promedio permanecen los turistas en el destino turístico elegido. Se obtiene con el cociente entre el número de pernoctaciones y de viajeros alojados en establecimientos hoteleros durante el periodo considerado.

### **Grado de ocupación**

Esta variable relaciona la capacidad de alojamiento disponible cada mes y su utilización efectiva en el mismo periodo. Se define respecto a las plazas y a las habitaciones.

- Grado de ocupación por plazas: el grado de ocupación mensual por plazas es el cociente entre el total estimado de pernoctaciones en un mes y el producto del número estimado de plazas disponibles en los hoteles en el mes de referencia por el número de días que ese mismo mes tiene. Este cociente se obtiene para cada categoría de establecimiento y nivel geográfico, y los resultados se expresan en porcentajes. Por su parte, el grado de ocupación anual por plazas se calcularía como el cociente de la suma de las estimaciones de las pernoctaciones en los doce meses entre la suma de las plazas disponibles estimadas de los doce meses, multiplicado por cien.

- Grado de ocupación por habitaciones: el grado de ocupación mensual por habitaciones es el cociente de la media diaria de habitaciones ocupadas en el mes entre el total de habitaciones disponibles en los hoteles de la muestra en ese periodo. Por su parte, el grado de ocupación anual por habitaciones se calcularía como el cociente de la suma de las estimaciones del total de habitaciones ocupadas en los doce meses y la suma de las habitaciones disponibles en ese mismo periodo. Los resultados se multiplican por cien.

### **Pernoctación (plaza ocupada)**

Es la ocupación por una persona de una o más plazas o de una cama supletoria dentro de una jornada hotelera y en un mismo establecimiento. Así, si una persona ocupa en el mismo día plazas en alojamientos distintos, producirá más de una pernoctación.

### **Viajeros entrados (viajeros alojados)**

Es el número de personas que se registran en el establecimiento durante el periodo de referencia. El número de entradas de viajeros en los establecimientos no es necesariamente igual al número de viajeros, ya que una misma persona se registra cada vez que llega a un establecimiento distinto aún dentro del mismo viaje.



# 11. Turismo

## 11.1. Oferta turística

### 11.1.1.G. Evolución de la oferta turística según tipo de establecimiento<sup>a</sup> en Andalucía. Años 1988-2004

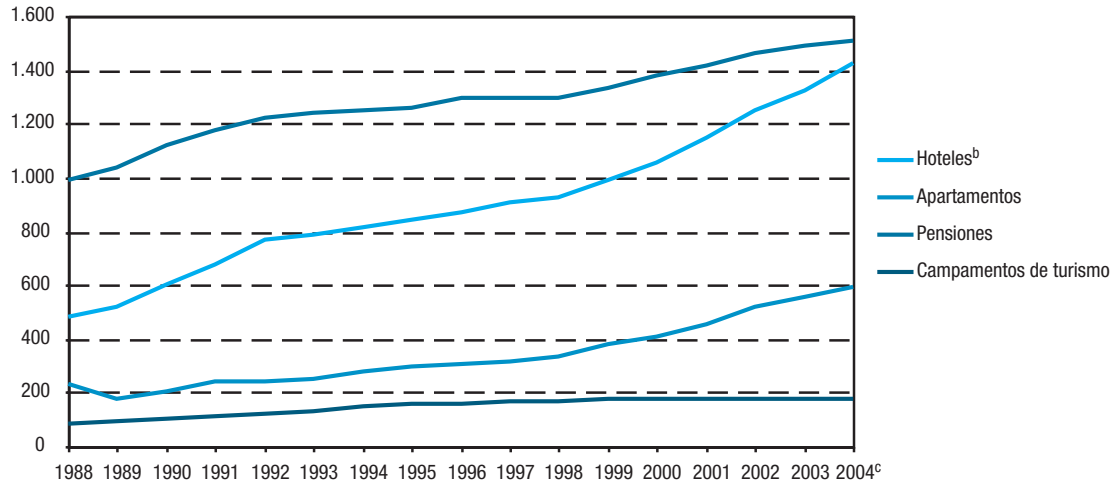

FUENTE: Consejería de Turismo, Comercio y Deporte

<sup>a</sup>Se consideran los establecimientos dados de alta en el Registro de Alojamientos Turísticos a 31 de diciembre.

<sup>b</sup>Se incluyen los hoteles y los hoteles-apartamentos.

<sup>c</sup>Datos provisionales.

### 11.1.2.G. Evolución del número de plazas de establecimientos<sup>a</sup> hoteleros según tipo en Andalucía. Años 1988-2004

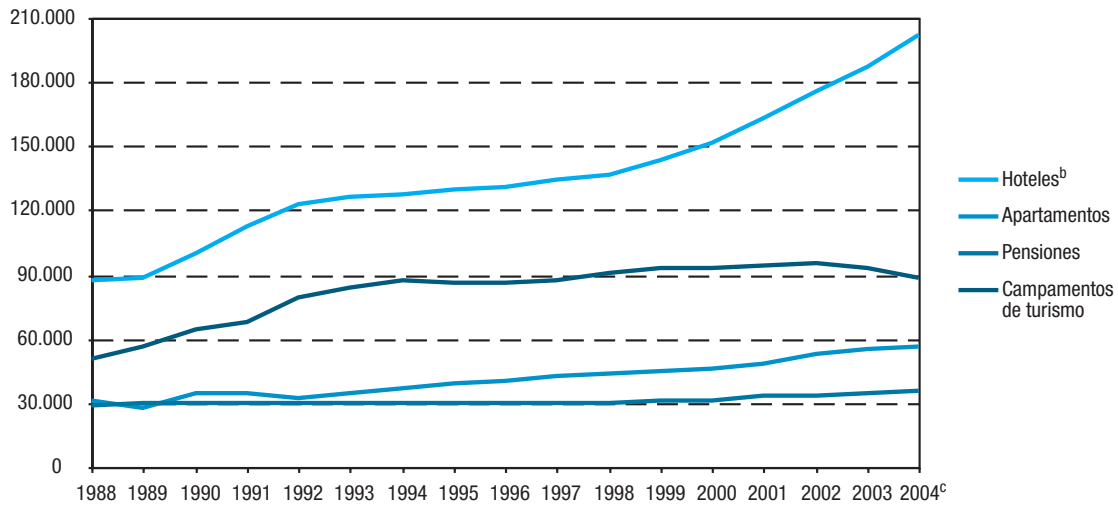

FUENTE: Consejería de Turismo, Comercio y Deporte

<sup>a</sup>Se consideran los establecimientos dados de alta en el Registro de Alojamientos Turísticos a 31 de diciembre.

<sup>b</sup>Se incluyen los hoteles y los hoteles-apartamentos.

<sup>c</sup>Datos provisionales.

## 11. Turismo

### 11.1.3. Número de hoteles según categoría y plazas de los mismos por provincia. Año 2004<sup>a</sup>

|                                      | Almería       | Cádiz         | Córdoba      | Granada       | Huelva        | Jaén         | Málaga        | Sevilla       | Andalucía      |
|--------------------------------------|---------------|---------------|--------------|---------------|---------------|--------------|---------------|---------------|----------------|
| <b>Número de hoteles<sup>b</sup></b> |               |               |              |               |               |              |               |               |                |
| Una estrella                         | 19            | 51            | 15           | 42            | 12            | 25           | 43            | 30            | <b>237</b>     |
| Dos estrellas                        | 33            | 70            | 28           | 69            | 30            | 43           | 92            | 41            | <b>406</b>     |
| Tres estrellas                       | 31            | 59            | 16           | 74            | 18            | 39           | 145           | 40            | <b>422</b>     |
| Cuatro estrellas                     | 40            | 60            | 13           | 35            | 21            | 8            | 103           | 44            | <b>324</b>     |
| Cinco estrellas                      | 2             | 6             | -            | 3             | 3             | -            | 15            | 5             | <b>34</b>      |
| <b>Total</b>                         | <b>125</b>    | <b>246</b>    | <b>72</b>    | <b>223</b>    | <b>84</b>     | <b>115</b>   | <b>398</b>    | <b>160</b>    | <b>1.423</b>   |
| <b>Plazas</b>                        |               |               |              |               |               |              |               |               |                |
| Una estrella                         | 561           | 1.772         | 785          | 1.861         | 408           | 709          | 1.413         | 1.177         | <b>8.686</b>   |
| Dos estrellas                        | 1.334         | 2.946         | 1.321        | 3.628         | 1.688         | 1.596        | 5.272         | 2.449         | <b>20.234</b>  |
| Tres estrellas                       | 6.385         | 5.698         | 1.623        | 7.324         | 4.315         | 2.969        | 26.927        | 4.551         | <b>59.792</b>  |
| Cuatro estrellas                     | 15.951        | 17.516        | 2.440        | 8.330         | 9.680         | 812          | 36.446        | 12.012        | <b>103.187</b> |
| Cinco estrellas                      | 960           | 1.403         | -            | 363           | 840           | -            | 5.358         | 1.443         | <b>10.367</b>  |
| <b>Total</b>                         | <b>25.191</b> | <b>29.335</b> | <b>6.169</b> | <b>21.506</b> | <b>16.931</b> | <b>6.086</b> | <b>75.416</b> | <b>21.632</b> | <b>202.266</b> |

FUENTE: Consejería de Turismo, Comercio y Deporte

<sup>a</sup>Se consideran los establecimientos dados de alta en el Registro de Alojamientos Turísticos de Andalucía a 31 de diciembre, salvo para la provincia de Sevilla cuyos datos están referidos a 30 de septiembre.

<sup>b</sup>Se incluyen los hoteles y hoteles-apartamentos.

### 11.1.4. Número de pensiones según categoría y plazas de las mismas por provincia. Año 2004\*

|                            | Almería      | Cádiz        | Córdoba      | Granada      | Huelva       | Jaén         | Málaga       | Sevilla      | Andalucía     |
|----------------------------|--------------|--------------|--------------|--------------|--------------|--------------|--------------|--------------|---------------|
| <b>Número de pensiones</b> |              |              |              |              |              |              |              |              |               |
| Una estrella               | 108          | 188          | 78           | 184          | 62           | 71           | 163          | 132          | <b>986</b>    |
| Dos estrellas              | 43           | 102          | 36           | 98           | 26           | 22           | 123          | 73           | <b>523</b>    |
| <b>Total</b>               | <b>151</b>   | <b>290</b>   | <b>114</b>   | <b>282</b>   | <b>88</b>    | <b>93</b>    | <b>286</b>   | <b>205</b>   | <b>1.509</b>  |
| <b>Plazas</b>              |              |              |              |              |              |              |              |              |               |
| Una estrella               | 2.382        | 4.690        | 1.336        | 3.402        | 1.354        | 1.305        | 3.301        | 2.556        | <b>20.326</b> |
| Dos estrellas              | 1.498        | 3.004        | 1.063        | 2.924        | 641          | 519          | 3.495        | 2.148        | <b>15.292</b> |
| <b>Total</b>               | <b>3.880</b> | <b>7.694</b> | <b>2.399</b> | <b>6.326</b> | <b>1.995</b> | <b>1.824</b> | <b>6.796</b> | <b>4.704</b> | <b>35.618</b> |

FUENTE: Consejería de Turismo, Comercio y Deporte

\*Se consideran los establecimientos dados de alta en el Registro de Alojamientos Turísticos de Andalucía a 31 de diciembre, salvo para la provincia de Sevilla cuyos datos están referidos a 30 de septiembre.

### 11.1.5. Campamentos de turismo según categoría y plazas de los mismos por provincia. Año 2004\*

|                         | Almería       | Cádiz         | Córdoba      | Granada      | Huelva        | Jaén         | Málaga        | Sevilla      | Andalucía     |
|-------------------------|---------------|---------------|--------------|--------------|---------------|--------------|---------------|--------------|---------------|
| <b>Primera</b>          |               |               |              |              |               |              |               |              |               |
| Establecimientos        | 2             | 6             | 1            | 4            | 4             | 2            | 6             | 1            | <b>26</b>     |
| Plazas                  | 872           | 4.140         | 300          | 1.788        | 7.416         | 721          | 3.654         | 180          | <b>19.071</b> |
| <b>Segunda</b>          |               |               |              |              |               |              |               |              |               |
| Establecimientos        | 13            | 27            | 5            | 16           | 10            | 3            | 18            | 7            | <b>99</b>     |
| Plazas                  | 7.953         | 13.205        | 2.261        | 4.981        | 11.717        | 702          | 11.047        | 3.057        | <b>54.923</b> |
| <b>Tercera</b>          |               |               |              |              |               |              |               |              |               |
| Establecimientos        | 4             | 2             | -            | 4            | -             | 9            | 5             | -            | <b>24</b>     |
| Plazas                  | 390           | 309           | -            | 742          | -             | 4.055        | 754           | -            | <b>6.250</b>  |
| <b>Área de acampada</b> |               |               |              |              |               |              |               |              |               |
| Establecimientos        | 2             | 1             | 1            | -            | -             | -            | 2             | 4            | <b>10</b>     |
| Plazas                  | 240           | 201           | 600          | -            | -             | 36           | 501           | 621          | <b>2.199</b>  |
| <b>Cortijo</b>          |               |               |              |              |               |              |               |              |               |
| Establecimientos        | 3             | 3             | 2            | 1            | 2             | 1            | 3             | 1            | <b>16</b>     |
| Plazas                  | 150           | 180           | 38           | 60           | 90            | 54           | 176           | 60           | <b>808</b>    |
| <b>Bungalow</b>         |               |               |              |              |               |              |               |              |               |
| Plazas                  | 763           | 1.539         | 619          | 408          | 838           | 151          | 598           | 650          | <b>5.566</b>  |
| <b>Total</b>            |               |               |              |              |               |              |               |              |               |
| Establecimientos        | <b>24</b>     | <b>39</b>     | <b>9</b>     | <b>25</b>    | <b>16</b>     | <b>15</b>    | <b>34</b>     | <b>13</b>    | <b>175</b>    |
| Plazas                  | <b>10.368</b> | <b>19.574</b> | <b>3.818</b> | <b>7.979</b> | <b>20.061</b> | <b>5.719</b> | <b>16.730</b> | <b>4.568</b> | <b>88.817</b> |

FUENTE: Consejería de Turismo, Comercio y Deporte

\*Se consideran los establecimientos dados de alta en el Registro de Alojamientos Turísticos de Andalucía a 31 de diciembre, salvo para la provincia de Sevilla cuyos datos están referidos a 30 de septiembre.

### 11.1.6. Apartamentos turísticos según categoría y plazas de los mismos por provincia. Año 2004<sup>ab</sup>

|                      | Almería      | Cádiz        | Córdoba    | Granada      | Huelva       | Jaén       | Málaga        | Sevilla      | Andalucía     |
|----------------------|--------------|--------------|------------|--------------|--------------|------------|---------------|--------------|---------------|
| <b>Una llave</b>     |              |              |            |              |              |            |               |              |               |
| Establecimientos     | 28           | 44           | 5          | 39           | 4            | 22         | 148           | 3            | <b>293</b>    |
| Plazas               | 4.092        | 1.700        | 175        | 1.468        | 191          | 668        | 8.455         | 66           | <b>16.815</b> |
| <b>Dos llaves</b>    |              |              |            |              |              |            |               |              |               |
| Establecimientos     | 10           | 17           | 3          | 40           | 20           | 11         | 87            | 8            | <b>196</b>    |
| Plazas               | 1.602        | 684          | 112        | 1.260        | 1.867        | 232        | 10.456        | 295          | <b>16.508</b> |
| <b>Tres llaves</b>   |              |              |            |              |              |            |               |              |               |
| Establecimientos     | 3            | 3            | -          | 16           | 3            | 1          | 66            | 3            | <b>95</b>     |
| Plazas               | 3.252        | 1.606        | -          | 1.044        | 519          | 83         | 15.019        | 679          | <b>22.202</b> |
| <b>Cuatro llaves</b> |              |              |            |              |              |            |               |              |               |
| Establecimientos     | -            | 2            | -          | -            | -            | -          | 4             | -            | <b>6</b>      |
| Plazas               | -            | 122          | -          | -            | -            | -          | 852           | -            | <b>974</b>    |
| <b>Total</b>         |              |              |            |              |              |            |               |              |               |
| Establecimientos     | <b>41</b>    | <b>66</b>    | <b>8</b>   | <b>95</b>    | <b>27</b>    | <b>34</b>  | <b>305</b>    | <b>14</b>    | <b>590</b>    |
| Plazas               | <b>8.946</b> | <b>4.112</b> | <b>287</b> | <b>3.772</b> | <b>2.577</b> | <b>983</b> | <b>34.782</b> | <b>1.040</b> | <b>56.499</b> |

FUENTE: Consejería de Turismo, Comercio y Deporte

<sup>a</sup>Se consideran los establecimientos dados de alta en el Registro de Alojamientos Turísticos de Andalucía a 31 de diciembre, salvo para la provincia de Sevilla cuyos datos están referidos a 30 de septiembre.

<sup>b</sup>Se contabilizan tanto bloques de apartamentos como apartamentos individuales.

## 11. Turismo

### 11.1.7. Restaurantes según categoría y plazas de los mismos por provincia. Año 2004\*

|                         | Almería       | Cádiz         | Córdoba       | Granada       | Huelva        | Jaén          | Málaga         | Sevilla       | Andalucía      |
|-------------------------|---------------|---------------|---------------|---------------|---------------|---------------|----------------|---------------|----------------|
| <b>Un tenedor</b>       |               |               |               |               |               |               |                |               |                |
| Establecimientos        | 396           | 648           | 395           | 748           | 493           | 251           | 1.222          | 279           | <b>4.432</b>   |
| Plazas                  | 31.425        | 37.324        | 21.807        | 41.002        | 32.258        | 18.220        | 79.008         | 18.696        | <b>279.740</b> |
| <b>Dos tenedores</b>    |               |               |               |               |               |               |                |               |                |
| Establecimientos        | 112           | 417           | 84            | 319           | 205           | 225           | 986            | 346           | <b>2.694</b>   |
| Plazas                  | 12.107        | 35.173        | 7.487         | 26.012        | 23.410        | 18.864        | 74.092         | 27.705        | <b>224.850</b> |
| <b>Tres tenedores</b>   |               |               |               |               |               |               |                |               |                |
| Establecimientos        | 11            | 43            | 1             | 4             | 2             | 13            | 211            | 27            | <b>312</b>     |
| Plazas                  | 2.005         | 6.465         | 153           | 356           | 146           | 1.446         | 15.357         | 3.683         | <b>29.611</b>  |
| <b>Cuatro tenedores</b> |               |               |               |               |               |               |                |               |                |
| Establecimientos        | -             | 11            | -             | 1             | -             | 10            | 28             | 6             | <b>56</b>      |
| Plazas                  | -             | 906           | -             | 111           | -             | 1.064         | 3.099          | 729           | <b>5.909</b>   |
| <b>Cinco tenedores</b>  |               |               |               |               |               |               |                |               |                |
| Establecimientos        | -             | 2             | -             | 1             | -             | -             | 1              | 1             | <b>5</b>       |
| Plazas                  | -             | 416           | -             | 70            | -             | -             | 133            | 100           | <b>719</b>     |
| <b>Total</b>            |               |               |               |               |               |               |                |               |                |
| <b>Establecimientos</b> | <b>519</b>    | <b>1.121</b>  | <b>480</b>    | <b>1.073</b>  | <b>700</b>    | <b>499</b>    | <b>2.448</b>   | <b>659</b>    | <b>7.499</b>   |
| <b>Plazas</b>           | <b>45.537</b> | <b>80.284</b> | <b>29.447</b> | <b>67.551</b> | <b>55.814</b> | <b>39.594</b> | <b>171.689</b> | <b>50.913</b> | <b>540.829</b> |

FUENTE: Consejería de Turismo, Comercio y Deporte

\*Se consideran los establecimientos dados de alta en el Registro de Alojamientos Turísticos de Andalucía a 31 de diciembre, salvo para la provincia de Sevilla cuyos datos están referidos a 30 de septiembre.

### 11.1.8. Cafeterías según categoría y plazas de las mismas por provincia. Año 2004\*

|                         | Almería      | Cádiz         | Córdoba      | Granada      | Huelva       | Jaén         | Málaga        | Sevilla      | Andalucía     |
|-------------------------|--------------|---------------|--------------|--------------|--------------|--------------|---------------|--------------|---------------|
| <b>Una taza</b>         |              |               |              |              |              |              |               |              |               |
| Establecimientos        | 82           | 186           | 60           | 128          | 59           | 84           | 477           | 83           | <b>1.159</b>  |
| Plazas                  | 4.837        | 10.057        | 2.889        | 7.191        | 3.249        | 3.590        | 21.506        | 5.054        | <b>58.373</b> |
| <b>Dos tazas</b>        |              |               |              |              |              |              |               |              |               |
| Establecimientos        | 6            | 27            | 1            | 16           | 2            | 10           | 44            | 19           | <b>125</b>    |
| Plazas                  | 520          | 3.221         | 128          | 1.332        | 84           | 758          | 2.723         | 1.503        | <b>10.269</b> |
| <b>Tres tazas</b>       |              |               |              |              |              |              |               |              |               |
| Establecimientos        | -            | 4             | 1            | 1            | -            | 1            | 4             | 7            | <b>18</b>     |
| Plazas                  | -            | 166           | 68           | 332          | -            | 40           | 416           | 1.104        | <b>2.126</b>  |
| <b>Total</b>            |              |               |              |              |              |              |               |              |               |
| <b>Establecimientos</b> | <b>88</b>    | <b>217</b>    | <b>62</b>    | <b>145</b>   | <b>61</b>    | <b>95</b>    | <b>525</b>    | <b>109</b>   | <b>1.302</b>  |
| <b>Plazas</b>           | <b>5.357</b> | <b>13.444</b> | <b>3.085</b> | <b>8.855</b> | <b>3.333</b> | <b>4.388</b> | <b>24.645</b> | <b>7.661</b> | <b>70.768</b> |

FUENTE: Consejería de Turismo, Comercio y Deporte

\*Se consideran los establecimientos dados de alta en el Registro de Alojamientos Turísticos de Andalucía a 31 de diciembre, salvo para la provincia de Sevilla cuyos datos están referidos a 30 de septiembre.

### 11.1.9. Agencias de viajes con título concedido en Andalucía según modalidad de contratación por provincia. Años 2002-2004<sup>ab</sup>

|                         | Almería   | Cádiz     | Córdoba   | Granada   | Huelva   | Jaén      | Málaga    | Sevilla   | Andalucía  |
|-------------------------|-----------|-----------|-----------|-----------|----------|-----------|-----------|-----------|------------|
| <b>Año 2002</b>         |           |           |           |           |          |           |           |           |            |
| Mayorista               |           |           |           |           |          |           |           |           |            |
| Agencias                | -         | -         | -         | -         | -        | 1         | -         | -         | 1          |
| Establecimientos        | ..        | ..        | ..        | ..        | ..       | ..        | ..        | ..        | ..         |
| Minorista               |           |           |           |           |          |           |           |           |            |
| Agencias                | 2         | 4         | 6         | 6         | 3        | 2         | 12        | 7         | 42         |
| Establecimientos        | ..        | ..        | ..        | ..        | ..       | ..        | ..        | ..        | ..         |
| Mayorista-minorista     |           |           |           |           |          |           |           |           |            |
| Agencias                | -         | -         | -         | -         | -        | -         | -         | -         | -          |
| Establecimientos        | ..        | ..        | ..        | ..        | ..       | ..        | ..        | ..        | ..         |
| <b>Total</b>            |           |           |           |           |          |           |           |           |            |
| <b>Agencias</b>         | <b>2</b>  | <b>4</b>  | <b>6</b>  | <b>6</b>  | <b>3</b> | <b>3</b>  | <b>12</b> | <b>7</b>  | <b>43</b>  |
| <b>Establecimientos</b> | <b>7</b>  | <b>14</b> | <b>12</b> | <b>9</b>  | <b>5</b> | <b>6</b>  | <b>42</b> | <b>22</b> | <b>117</b> |
| <b>Año 2003</b>         |           |           |           |           |          |           |           |           |            |
| Mayorista               |           |           |           |           |          |           |           |           |            |
| Agencias                | -         | -         | -         | -         | -        | -         | 2         | 1         | 3          |
| Establecimientos        | ..        | ..        | ..        | ..        | ..       | ..        | ..        | ..        | ..         |
| Minorista               |           |           |           |           |          |           |           |           |            |
| Agencias                | 6         | 4         | 3         | 12        | 5        | 2         | 18        | 17        | 67         |
| Establecimientos        | ..        | ..        | ..        | ..        | ..       | ..        | ..        | ..        | ..         |
| Mayorista-minorista     |           |           |           |           |          |           |           |           |            |
| Agencias                | -         | -         | -         | 1         | 1        | -         | 2         | 1         | 5          |
| Establecimientos        | ..        | ..        | ..        | ..        | ..       | ..        | ..        | ..        | ..         |
| <b>Total</b>            |           |           |           |           |          |           |           |           |            |
| <b>Agencias</b>         | <b>6</b>  | <b>4</b>  | <b>3</b>  | <b>13</b> | <b>6</b> | <b>2</b>  | <b>22</b> | <b>19</b> | <b>75</b>  |
| <b>Establecimientos</b> | <b>15</b> | <b>22</b> | <b>14</b> | <b>20</b> | <b>9</b> | <b>10</b> | <b>40</b> | <b>39</b> | <b>169</b> |
| <b>Año 2004</b>         |           |           |           |           |          |           |           |           |            |
| Mayorista               |           |           |           |           |          |           |           |           |            |
| Agencias                | -         | -         | -         | -         | -        | -         | -         | -         | -          |
| Establecimientos        | ..        | ..        | ..        | ..        | ..       | ..        | ..        | ..        | ..         |
| Minorista               |           |           |           |           |          |           |           |           |            |
| Agencias                | 5         | 10        | 7         | 13        | 1        | 4         | 16        | 21        | 77         |
| Establecimientos        | ..        | ..        | ..        | ..        | ..       | ..        | ..        | ..        | ..         |
| Mayorista-minorista     |           |           |           |           |          |           |           |           |            |
| Agencias                | -         | -         | -         | 1         | 1        | -         | 2         | 1         | 5          |
| Establecimientos        | ..        | ..        | ..        | ..        | ..       | ..        | ..        | ..        | ..         |
| <b>Total</b>            |           |           |           |           |          |           |           |           |            |
| <b>Agencias</b>         | <b>5</b>  | <b>10</b> | <b>7</b>  | <b>14</b> | <b>2</b> | <b>4</b>  | <b>18</b> | <b>22</b> | <b>82</b>  |
| <b>Establecimientos</b> | <b>6</b>  | <b>25</b> | <b>12</b> | <b>15</b> | <b>7</b> | <b>6</b>  | <b>50</b> | <b>18</b> | <b>139</b> |

FUENTE: Consejería de Turismo, Comercio y Deporte

<sup>a</sup>Se consideran los establecimientos dados de alta en el Registro de Alojamientos Turísticos a 31 de diciembre.

<sup>b</sup>No se dispone en el Registro de Turismo de datos relativos a títulos-licencia concedidos fuera de Andalucía.

## 11. Turismo

### 11.1.10. Establecimientos turísticos rurales y plazas de los mismos por provincia. Año 2004\*

|                  | Almería | Cádiz | Córdoba | Granada | Huelva | Jaén | Málaga | Sevilla | Andalucía    |
|------------------|---------|-------|---------|---------|--------|------|--------|---------|--------------|
| Establecimientos | 52      | 63    | 84      | 83      | 102    | 102  | 146    | 34      | <b>666</b>   |
| Plazas           | 409     | 489   | 671     | 729     | 500    | 729  | 914    | 399     | <b>4.840</b> |

FUENTE: Consejería de Turismo, Comercio y Deporte

\*Se consideran los establecimientos dados de alta en el Registro de Alojamientos Turísticos de Andalucía a 31 de diciembre, salvo para la provincia de Sevilla cuyos datos están referidos a 30 de septiembre.

### 11.1.11. Playas y características de las mismas por provincia. Año 2002

|  | Almería | Cádiz | Granada | Huelva | Málaga | Andalucía     |
|--|---------|-------|---------|--------|--------|---------------|
| <b>Calificación sanitaria de las aguas litorales de baño</b>           |         |       |         |        |        |               |
| Nº de playas   | 48      | 42    | 28      | 15     | 73     | <b>206</b>    |
| Nº de puntos de muestreo   | 81      | 66    | 35      | 46     | 86     | <b>314</b>    |
| Nº de muestreos  | 729     | 659   | 384     | 414    | 834    | <b>3.020</b>  |
| Nº de análisis microbiológicos   | 2.187   | 1.977 | 1.152   | 1.242  | 2.502  | <b>9.060</b>  |
| Nº de análisis macroscópicos   | 5.103   | 4.613 | 2.688   | 2.898  | 5.838  | <b>21.140</b> |
| Puntos que cumplen valores guía  | 81      | 59    | 27      | 46     | 64     | <b>277</b>    |
| Porcentajes que cumplen valores guías                                  | 100,00  | 89,39 | 77,14   | 100,00 | 74,42  | <b>88,22</b>  |
| Puntos que cumplen valores imperativos pero no los guías               | -       | 7     | 8       | -      | 15     | <b>30</b>     |
| Porcentajes que cumplen valores imperativos pero no valores guía       | -       | 10,61 | 22,86   | -      | 17,44  | <b>9,55</b>   |
| <b>Inversiones de la Dirección General de Costas (miles de euros)*</b> |         |       |         |        |        |               |
|  | 3.418   | 4.944 | 5.561   | 9.145  | 12.739 | <b>37.928</b> |
| <b>Playas con bandera azul</b>   |         |       |         |        |        |               |
|  | 19      | 17    | 4       | 6      | 17     | <b>63</b>     |

FUENTE: Consejería de Medio Ambiente. Informe de medio ambiente

\*El total incluye una inversión de 119.400 euros realizada en la provincia de Sevilla.

### 11.1.12. Índice de precios de consumo de los principales países competidores del área mediterránea para Andalucía. Años 2003-2004 (Base 2001)

|                 | Enero | Febrero | Marzo | Abril | Mayo  | Junio | Julio | Agosto | Septiembre | Octubre | Noviembre | Diciembre |
|-----------------|-------|---------|-------|-------|-------|-------|-------|--------|------------|---------|-----------|-----------|
| <b>Año 2003</b> |       |         |       |       |       |       |       |        |            |         |           |           |
| Andalucía       | 104,7 | 105,0   | 105,7 | 106,7 | 106,7 | 106,8 | 105,8 | 106,3  | 106,7      | 107,5   | 107,9     | 108,0     |
| Resto de España | 105,1 | 105,2   | 106,1 | 106,8 | 106,7 | 106,8 | 106,2 | 106,7  | 106,9      | 107,7   | 108,0     | 108,2     |
| Egipto          | 104,6 | 104,9   | 105,6 | 106,0 | 106,5 | 106,7 | 107,3 | 107,9  | 108,6      | 109,4   | 110,1     | 110,8     |
| Francia         | 102,9 | 103,5   | 104,0 | 103,8 | 103,6 | 103,8 | 103,7 | 103,9  | 104,3      | 104,6   | 104,7     | 104,7     |
| Grecia          | 105,2 | 105,3   | 107,7 | 107,7 | 108,2 | 108,0 | 105,9 | 105,9  | 107,9      | 108,3   | 108,5     | 108,9     |
| Italia          | 104,0 | 104,2   | 104,5 | 104,8 | 105,1 | 105,1 | 105,3 | 105,6  | 105,7      | 105,8   | 106,1     | 106,2     |
| Marruecos       | 102,5 | 103,1   | 102,5 | 102,9 | 103,2 | 103,2 | 103,2 | 104,2  | 105,5      | 106,6   | 105,9     | 105,0     |
| Portugal        | 105,7 | 105,7   | 105,8 | 106,7 | 107,3 | 107,2 | 106,9 | 107,0  | 107,2      | 107,8   | 108,0     | 108,2     |
| Reino Unido     | 102,9 | 103,4   | 103,8 | 104,6 | 104,7 | 104,6 | 104,6 | 104,7  | 105,3      | 105,3   | 105,4     | 105,9     |
| Túnez           | 103,8 | 103,7   | 103,7 | 104,0 | 104,4 | 104,5 | 104,9 | 105,8  | 107,0      | 107,7   | 108,1     | 108,5     |
| Turquía         | 167,1 | 170,8   | 176,1 | 179,8 | 182,6 | 182,3 | 181,7 | 181,9  | 185,4      | 188,0   | 191,1     | 192,7     |
| <b>Año 2004</b> |       |         |       |       |       |       |       |        |            |         |           |           |
| Andalucía       | 107,0 | 107,1   | 108,0 | 109,6 | 110,3 | 110,5 | 109,4 | 109,9  | 110,1      | 111,1   | 111,5     | ..        |
| Resto de España | 107,5 | 107,6   | 108,2 | 109,7 | 110,4 | 110,5 | ..    | ..     | ..         | ..      | ..        | ..        |
| Egipto          | 112,3 | 114,6   | 116,6 | 118,4 | 118,5 | ..    | ..    | ..     | ..         | ..      | ..        | ..        |
| Francia         | 104,7 | 105,2   | 105,8 | 106,1 | 106,4 | 106,4 | 106,3 | 106,5  | 106,6      | 106,9   | 106,9     | ..        |
| Grecia          | 108,3 | 107,9   | 110,6 | 110,9 | 111,4 | 111,1 | ..    | ..     | ..         | ..      | ..        | ..        |
| Italia          | 106,3 | 106,6   | 106,9 | 107,2 | 107,5 | 107,6 | 107,7 | 108,0  | 108,0      | 108,0   | 108,1     | ..        |
| Marruecos       | 104,5 | 104,9   | 105,1 | 105,3 | 105,6 | ..    | ..    | ..     | ..         | ..      | ..        | ..        |
| Portugal        | 108,2 | 107,9   | 108,2 | 109,1 | 109,9 | 110,1 | 109,9 | 109,4  | 109,4      | 110,1   | 110,7     | ..        |
| Reino Unido     | 105,6 | 106,0   | 106,5 | 107,2 | 107,6 | 107,7 | 107,7 | 108,1  | 108,5      | 108,8   | 109,0     | ..        |
| Túnez           | 108,6 | 108,2   | 108,5 | 109,0 | 109,5 | 109,7 | ..    | ..     | ..         | ..      | ..        | ..        |
| Turquía         | 194,2 | 195,2   | 197,0 | 198,1 | 198,9 | 198,6 | ..    | ..     | ..         | ..      | ..        | ..        |

FUENTES: INE, FMI, OCDE y SAETA (para Resto de España)

### 11.1.13. Tipo de cambio nominal de los principales países competidores del área mediterránea para Andalucía. Año 2003 (euro/moneda extranjera)

|             | Enero  | Febrero | Marzo  | Abril  | Mayo   | Junio  | Julio  | Agosto | Septiembre | Octubre | Noviembre | Diciembre |
|-------------|--------|---------|--------|--------|--------|--------|--------|--------|------------|---------|-----------|-----------|
| Egipto      | 0,175  | 0,169   | 0,162  | 0,156  | 0,144  | 0,143  | 0,143  | 0,146  | 0,145      | 0,140   | 0,139     | 0,132     |
| Francia     | 25,370 | 25,370  | 25,370 | 25,370 | 25,370 | 25,370 | 25,370 | 25,370 | 25,370     | 25,370  | 25,370    | 25,370    |
| Grecia      | 0,490  | 0,490   | 0,490  | 0,490  | 0,490  | 0,490  | 0,490  | 0,490  | 0,490      | 0,490   | 0,490     | 0,490     |
| Italia      | 0,090  | 0,090   | 0,090  | 0,090  | 0,090  | 0,090  | 0,090  | 0,090  | 0,090      | 0,090   | 0,090     | 0,090     |
| Marruecos   | 0,094  | 0,094   | 0,094  | 0,093  | 0,092  | 0,092  | 0,092  | 0,093  | 0,093      | 0,092   | 0,091     | 0,091     |
| Portugal    | 0,830  | 0,830   | 0,830  | 0,830  | 0,830  | 0,830  | 0,830  | 0,830  | 0,830      | 0,830   | 0,830     | 0,830     |
| Reino Unido | 1,523  | 1,497   | 1,469  | 1,444  | 1,393  | 1,428  | 1,429  | 1,428  | 1,434      | 1,435   | 1,441     | 1,494     |
| Túnez       | 0,707  | 0,705   | 0,705  | 0,697  | 0,677  | 0,683  | 0,682  | 0,692  | 0,685      | 0,677   | 0,669     | 0,659     |
| Turquía     | 0,000  | 0,000   | 0,000  | 0,000  | 0,000  | 0,000  | 0,000  | 0,000  | 0,000      | 0,000   | 0,000     | 0,000     |

FUENTE: Elaboración SAETA a partir de FMI y OCDE

## 11. Turismo

### 11.2. Demanda turística

#### 11.2.1.G. Evolución de la cuota de participación de Andalucía en el movimiento hotelero español. Años 1999-2004

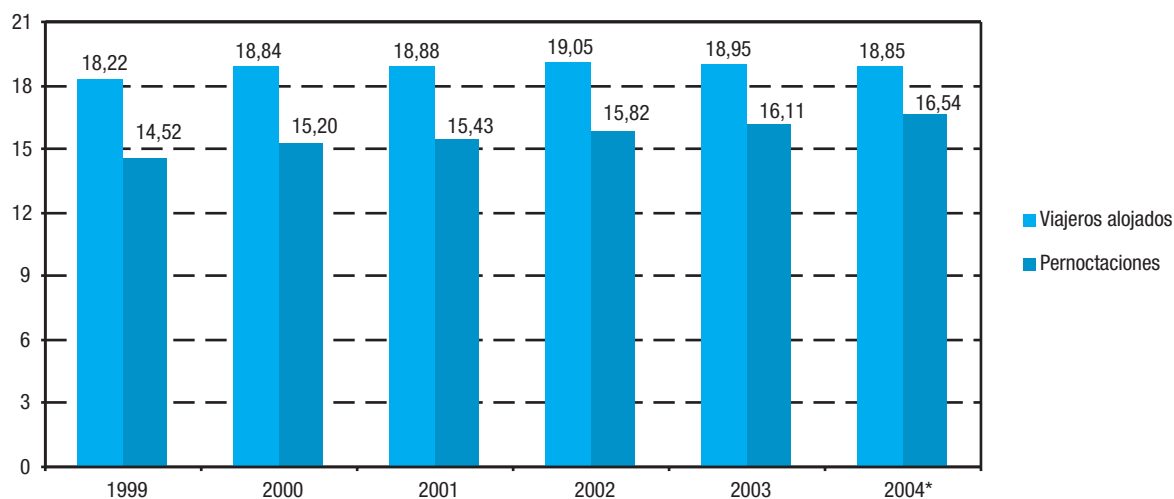

FUENTE: INE. Encuesta de Ocupación Hotelera

\*Datos provisionales.

#### 11.2.2. Cuota de participación de Andalucía en el movimiento hotelero español según distribución por país de residencia. Año 2003 (pernoctaciones)

|              | Enero        | Febrero      | Marzo        | Abril        | Mayo         | Junio        | Julio        | Agosto       | Septiembre   | Octubre      | Noviembre    | Diciembre    |
|--------------|--------------|--------------|--------------|--------------|--------------|--------------|--------------|--------------|--------------|--------------|--------------|--------------|
| Alemania     | 7,79         | 11,10        | 13,85        | 14,32        | 12,67        | 10,56        | 7,61         | 6,81         | 9,89         | 12,32        | 10,82        | 7,83         |
| Bélgica      | 16,12        | 19,11        | 22,09        | 22,08        | 23,31        | 18,69        | 15,11        | 14,39        | 18,38        | 21,21        | 16,49        | 11,93        |
| Francia      | 14,63        | 15,58        | 18,32        | 20,98        | 22,22        | 17,51        | 12,52        | 12,77        | 16,86        | 19,83        | 14,03        | 15,30        |
| Holanda      | 13,86        | 16,32        | 18,76        | 19,70        | 16,87        | 13,00        | 7,83         | 8,00         | 13,24        | 15,10        | 13,42        | 11,59        |
| Italia       | 11,33        | 16,81        | 11,68        | 17,24        | 14,34        | 12,08        | 10,16        | 10,98        | 15,76        | 17,01        | 9,49         | 9,05         |
| Reino Unido  | 19,46        | 21,52        | 20,12        | 20,04        | 13,76        | 11,34        | 10,48        | 10,45        | 11,70        | 13,54        | 17,70        | 19,13        |
| Resto Europa | 11,78        | 13,87        | 15,51        | 16,78        | 16,69        | 13,19        | 11,07        | 12,32        | 12,47        | 16,72        | 12,38        | 12,37        |
| EE.UU.       | 28,27        | 30,67        | 33,55        | 29,67        | 26,74        | 24,24        | 21,78        | 23,98        | 28,12        | 28,55        | 26,43        | 27,27        |
| Japón        | 23,18        | 26,75        | 25,23        | 26,85        | 24,93        | 22,16        | 17,84        | 21,67        | 25,37        | 26,74        | 26,28        | 27,75        |
| Otros países | 17,08        | 28,13        | 25,77        | 26,40        | 22,46        | 18,77        | 18,23        | 21,18        | 19,81        | 17,08        | 16,48        | 16,98        |
| <b>Total</b> | <b>14,32</b> | <b>17,34</b> | <b>17,38</b> | <b>18,41</b> | <b>15,60</b> | <b>12,72</b> | <b>10,66</b> | <b>10,64</b> | <b>12,73</b> | <b>15,02</b> | <b>14,75</b> | <b>14,41</b> |

FUENTE: INE. Encuesta de Ocupación Hotelera



### 11.2.3. Viajeros entrados en establecimientos hoteleros según país de procedencia por provincia de alojamiento. Año 2004\*

|                         | Almería          | Cádiz            | Córdoba        | Granada          | Huelva         | Jaén           | Málaga           | Sevilla          | Andalucía         |
|-------------------------|------------------|------------------|----------------|------------------|----------------|----------------|------------------|------------------|-------------------|
| <b>España</b>           | <b>892.925</b>   | <b>1.219.545</b> | <b>598.949</b> | <b>1.129.872</b> | <b>563.401</b> | <b>466.222</b> | <b>1.668.889</b> | <b>1.153.477</b> | <b>7.693.280</b>  |
| Alemania                | 56.649           | 218.701          | 41.653         | 90.761           | 31.137         | 9.800          | 252.284          | 82.689           | <b>783.674</b>    |
| Austria                 | 757              | 6.513            | 2.438          | 7.292            | 843            | 700            | 13.805           | 5.404            | <b>37.752</b>     |
| Bélgica                 | 22.250           | 20.766           | 7.985          | 20.771           | 3.673          | 3.374          | 71.310           | 19.822           | <b>169.951</b>    |
| Dinamarca               | 732              | 4.869            | 1.966          | 5.882            | 356            | 421            | 18.001           | 5.001            | <b>37.228</b>     |
| Finlandia               | 1.153            | 2.485            | 417            | 2.405            | 914            | 131            | 14.744           | 2.384            | <b>24.633</b>     |
| Francia                 | 16.961           | 47.748           | 55.955         | 115.270          | 3.815          | 17.391         | 179.033          | 126.443          | <b>562.616</b>    |
| Grecia                  | 244              | 1.293            | 464            | 3.638            | 136            | 278            | 1.542            | 5.854            | <b>13.449</b>     |
| Holanda                 | 4.449            | 23.051           | 10.548         | 32.421           | 4.289          | 6.728          | 78.327           | 28.072           | <b>187.885</b>    |
| Irlanda                 | 10.297           | 7.420            | 1.585          | 5.582            | 1.672          | 906            | 54.077           | 6.713            | <b>88.252</b>     |
| Italia                  | 7.897            | 29.186           | 23.154         | 59.461           | 1.964          | 3.958          | 94.765           | 67.078           | <b>287.463</b>    |
| Luxemburgo              | 871              | 2.298            | 477            | 983              | 344            | 95             | 5.118            | 608              | <b>10.794</b>     |
| Portugal                | 7.284            | 27.388           | 7.576          | 39.162           | 29.933         | 1.912          | 29.094           | 45.208           | <b>187.557</b>    |
| Reino Unido             | 77.511           | 113.745          | 24.798         | 89.305           | 25.785         | 9.856          | 699.260          | 84.828           | <b>1.125.088</b>  |
| Suecia                  | 3.935            | 6.764            | 1.429          | 6.976            | 1.727          | 322            | 21.668           | 5.349            | <b>48.170</b>     |
| Eslovaquia              | 43               | 512              | 120            | 238              | 52             | 41             | 1.529            | 272              | <b>2.807</b>      |
| Hungría                 | 384              | 774              | 186            | 701              | 27             | 192            | 2.902            | 1.271            | <b>6.437</b>      |
| Islandia                | 184              | 201              | 71             | 287              | 754            | 27             | 3.486            | 268              | <b>5.278</b>      |
| Noruega                 | 1.189            | 5.738            | 1.353          | 6.123            | 425            | 311            | 15.230           | 4.032            | <b>34.401</b>     |
| Polonia                 | 1.348            | 2.165            | 1.294          | 3.006            | 420            | 199            | 6.238            | 3.437            | <b>18.107</b>     |
| República Checa         | 353              | 1.182            | 525            | 2.269            | 134            | 91             | 2.183            | 948              | <b>7.685</b>      |
| Suiza y Liechtenstein   | 1.654            | 11.930           | 5.136          | 9.628            | 868            | 1.834          | 20.627           | 10.359           | <b>62.036</b>     |
| Turquía                 | 185              | 199              | 590            | 951              | 35             | 41             | 707              | 3.002            | <b>5.710</b>      |
| Resto de Europa         | 1.649            | 8.213            | 2.960          | 9.656            | 2.148          | 1.128          | 21.501           | 11.419           | <b>58.674</b>     |
| Países africanos        | 8.517            | 19.092           | 2.279          | 8.852            | 3.060          | 2.003          | 25.309           | 4.255            | <b>73.367</b>     |
| Argentina               | 1.366            | 3.127            | 2.375          | 13.086           | 733            | 806            | 9.587            | 9.312            | <b>40.392</b>     |
| Canadá                  | 946              | 5.385            | 2.844          | 10.775           | 267            | 647            | 13.389           | 9.852            | <b>44.105</b>     |
| EE.UU.                  | 2.298            | 34.898           | 24.980         | 90.231           | 2.169          | 3.956          | 96.820           | 132.806          | <b>388.158</b>    |
| Méjico                  | 339              | 1.660            | 2.412          | 7.179            | 154            | 606            | 3.181            | 12.759           | <b>28.290</b>     |
| Venezuela               | 169              | 408              | 686            | 2.057            | 107            | 135            | 1.445            | 2.508            | <b>7.515</b>      |
| Resto de América        | 1.090            | 2.725            | 2.344          | 12.617           | 1.474          | 738            | 13.334           | 14.389           | <b>48.711</b>     |
| Japón                   | 381              | 5.186            | 15.752         | 91.071           | 442            | 560            | 30.509           | 70.075           | <b>213.976</b>    |
| Resto de Asia           | 225              | 2.501            | 2.578          | 11.144           | 183            | 802            | 13.695           | 16.732           | <b>47.860</b>     |
| Australia               | 341              | 2.990            | 2.537          | 5.807            | 310            | 535            | 5.578            | 8.648            | <b>26.746</b>     |
| Nueva Zelanda           | 135              | 1.136            | 677            | 1.158            | 75             | 135            | 1.469            | 1.600            | <b>6.385</b>      |
| Brasil                  | 377              | 1.264            | 1.880          | 4.466            | 490            | 296            | 4.472            | 7.579            | <b>20.824</b>     |
| Rusia                   | 1.593            | 1.459            | 1.048          | 5.937            | 270            | 185            | 15.129           | 2.507            | <b>28.128</b>     |
| Otros países            | 7.136            | 31.596           | 9.834          | 15.746           | 2.581          | 1.907          | 63.408           | 22.606           | <b>154.814</b>    |
| <b>Total extranjero</b> | <b>242.892</b>   | <b>656.568</b>   | <b>264.906</b> | <b>792.894</b>   | <b>123.766</b> | <b>73.047</b>  | <b>1.904.756</b> | <b>836.089</b>   | <b>4.894.918</b>  |
| <b>Total</b>            | <b>1.135.817</b> | <b>1.876.113</b> | <b>863.855</b> | <b>1.922.766</b> | <b>687.167</b> | <b>539.269</b> | <b>3.573.645</b> | <b>1.989.566</b> | <b>12.588.198</b> |

FUENTE: IEA, Encuesta de ocupación en alojamientos hoteleros. Resultados de Andalucía

\*Datos provisionales.

## 11. Turismo

### 11.2.4. Pernoctaciones en establecimientos hoteleros según país de procedencia por provincia de alojamiento. Año 2004\*

|                         | Almería          | Cádiz            | Córdoba          | Granada          | Huelva           | Jaén           | Málaga            | Sevilla          | Andalucía         |
|-------------------------|------------------|------------------|------------------|------------------|------------------|----------------|-------------------|------------------|-------------------|
| <b>España</b>           | <b>3.387.636</b> | <b>3.352.832</b> | <b>965.841</b>   | <b>2.551.946</b> | <b>1.994.802</b> | <b>746.479</b> | <b>5.623.712</b>  | <b>2.116.373</b> | <b>20.739.621</b> |
| Alemania                | 566.445          | 1.365.553        | 58.694           | 218.052          | 296.998          | 13.701         | 1.290.865         | 175.907          | <b>3.986.215</b>  |
| Austria                 | 2.923            | 22.817           | 3.397            | 14.730           | 3.092            | 806            | 47.068            | 11.677           | <b>106.510</b>    |
| Bélgica                 | 213.987          | 108.785          | 12.776           | 84.960           | 24.055           | 4.870          | 382.181           | 47.083           | <b>878.697</b>    |
| Dinamarca               | 1.425            | 10.444           | 3.049            | 11.075           | 1.052            | 782            | 74.332            | 12.587           | <b>114.746</b>    |
| Finlandia               | 6.678            | 5.798            | 601              | 3.627            | 3.224            | 149            | 85.502            | 5.206            | <b>110.785</b>    |
| Francia                 | 55.976           | 97.212           | 75.293           | 202.006          | 17.265           | 21.709         | 612.697           | 268.929          | <b>1.351.087</b>  |
| Grecia                  | 528              | 3.082            | 1.015            | 5.538            | 545              | 712            | 3.664             | 12.355           | <b>27.439</b>     |
| Holanda                 | 23.983           | 62.511           | 16.709           | 70.533           | 22.958           | 11.278         | 347.176           | 61.627           | <b>616.775</b>    |
| Irlanda                 | 76.036           | 22.239           | 2.380            | 10.588           | 14.012           | 1.187          | 353.672           | 15.765           | <b>495.879</b>    |
| Italia                  | 20.221           | 57.036           | 32.714           | 95.688           | 6.187            | 6.534          | 384.453           | 140.573          | <b>743.406</b>    |
| Luxemburgo              | 10.851           | 10.006           | 633              | 1.810            | 2.417            | 153            | 37.027            | 1.727            | <b>64.624</b>     |
| Portugal                | 34.811           | 64.901           | 11.691           | 97.542           | 127.998          | 2.581          | 115.175           | 71.390           | <b>526.089</b>    |
| Reino Unido             | 485.063          | 404.593          | 40.635           | 246.686          | 210.389          | 15.444         | 4.307.884         | 197.243          | <b>5.907.937</b>  |
| Suecia                  | 22.004           | 21.644           | 1.965            | 25.420           | 8.363            | 424            | 80.200            | 10.152           | <b>170.172</b>    |
| Eslovaquia              | 270              | 834              | 179              | 361              | 53               | 41             | 6.080             | 655              | <b>8.473</b>      |
| Hungría                 | 2.998            | 1.439            | 283              | 1.352            | 106              | 281            | 13.251            | 2.531            | <b>22.241</b>     |
| Islandia                | 2.011            | 315              | 102              | 401              | 4.995            | 27             | 42.707            | 487              | <b>51.045</b>     |
| Noruega                 | 3.253            | 13.120           | 1.646            | 10.340           | 1.486            | 420            | 58.455            | 7.836            | <b>96.556</b>     |
| Polonia                 | 3.232            | 5.311            | 1.876            | 4.444            | 1.869            | 310            | 36.935            | 5.299            | <b>59.276</b>     |
| República Checa         | 997              | 2.298            | 931              | 3.518            | 304              | 106            | 12.200            | 1.405            | <b>21.759</b>     |
| Suiza y Liechtenstein   | 4.602            | 46.043           | 7.490            | 16.802           | 2.768            | 2.117          | 70.230            | 20.528           | <b>170.580</b>    |
| Turquía                 | 418              | 347              | 878              | 1.411            | 48               | 41             | 1.767             | 8.981            | <b>13.891</b>     |
| Resto de Europa         | 4.778            | 18.036           | 4.044            | 15.829           | 3.297            | 2.156          | 93.519            | 22.493           | <b>164.152</b>    |
| Países africanos        | 14.036           | 38.379           | 2.772            | 13.360           | 4.603            | 2.594          | 70.549            | 7.928            | <b>154.221</b>    |
| Argentina               | 2.990            | 6.490            | 4.103            | 19.214           | 1.467            | 1.247          | 27.591            | 18.990           | <b>82.092</b>     |
| Canadá                  | 1.829            | 8.485            | 4.101            | 16.183           | 512              | 781            | 84.628            | 19.350           | <b>135.869</b>    |
| EE.UU.                  | 5.891            | 90.211           | 32.681           | 134.918          | 5.105            | 5.354          | 299.704           | 286.357          | <b>860.221</b>    |
| Méjico                  | 1.024            | 3.321            | 3.170            | 10.918           | 251              | 1.620          | 7.709             | 26.704           | <b>54.717</b>     |
| Venezuela               | 290              | 1.516            | 1.031            | 3.029            | 251              | 148            | 3.359             | 4.810            | <b>14.434</b>     |
| Resto de América        | 2.634            | 7.452            | 3.401            | 22.352           | 2.800            | 1.069          | 26.402            | 28.545           | <b>94.655</b>     |
| Japón                   | 822              | 9.798            | 17.203           | 109.777          | 779              | 1.319          | 42.960            | 82.595           | <b>265.253</b>    |
| Resto de Asia           | 468              | 6.008            | 4.775            | 16.529           | 396              | 1.004          | 40.090            | 23.273           | <b>92.543</b>     |
| Australia               | 713              | 5.250            | 3.330            | 9.074            | 581              | 888            | 12.613            | 17.040           | <b>49.489</b>     |
| Nueva Zelanda           | 284              | 1.879            | 860              | 1.814            | 128              | 154            | 2.476             | 2.925            | <b>10.520</b>     |
| Brasil                  | 746              | 2.400            | 2.695            | 6.893            | 2.776            | 460            | 8.428             | 14.520           | <b>38.918</b>     |
| Rusia                   | 2.807            | 3.510            | 1.230            | 10.514           | 1.268            | 403            | 92.458            | 4.837            | <b>117.027</b>    |
| Otros países            | 19.970           | 49.947           | 13.464           | 28.918           | 11.987           | 2.943          | 260.558           | 45.546           | <b>433.333</b>    |
| <b>Total extranjero</b> | <b>1.597.994</b> | <b>2.579.010</b> | <b>373.797</b>   | <b>1.546.206</b> | <b>786.385</b>   | <b>105.813</b> | <b>9.436.565</b>  | <b>1.685.856</b> | <b>18.111.626</b> |
| <b>Total</b>            | <b>4.985.630</b> | <b>5.931.842</b> | <b>1.339.638</b> | <b>4.098.152</b> | <b>2.781.187</b> | <b>852.292</b> | <b>15.060.277</b> | <b>3.802.229</b> | <b>38.851.247</b> |

FUENTE: IEA. Encuesta de ocupación en alojamientos hoteleros. Resultados de Andalucía

\*Datos provisionales.

### 11.2.5. Número de viajeros entrados y pernoctaciones realizadas en establecimientos hoteleros según categoría de los mismos por provincia de alojamiento. Año 2004<sup>a</sup>

|                           | Almería          | Cádiz            | Córdoba          | Granada          | Huelva           | Jaén           | Málaga            | Sevilla          | Andalucía         |
|---------------------------|------------------|------------------|------------------|------------------|------------------|----------------|-------------------|------------------|-------------------|
| <b>Número de viajeros</b> |                  |                  |                  |                  |                  |                |                   |                  |                   |
| <b>Estrellas de oro</b>   |                  |                  |                  |                  |                  |                |                   |                  |                   |
| Una                       | 19.213           | 89.604           | 82.695           | 84.806           | 13.401           | 42.666         | 44.734            | 99.977           | <b>477.096</b>    |
| Dos                       | 78.867           | 170.661          | 98.125           | 220.659          | 98.001           | 74.399         | 290.491           | 132.750          | <b>1.163.953</b>  |
| Tres                      | 240.928          | 382.527          | 186.449          | 561.767          | 172.268          | 212.623        | 1.235.476         | 402.665          | <b>3.394.703</b>  |
| Cuatro                    | 647.727          | 808.688          | 353.037          | 777.136          | 328.907          | 121.605        | 1.526.947         | 983.191          | <b>5.547.238</b>  |
| Cinco <sup>b</sup>        | -                | 77.549           | -                | ..               | ..               | -              | 220.839           | 126.844          | <b>425.232</b>    |
| <b>Total</b>              | <b>986.735</b>   | <b>1.529.029</b> | <b>720.306</b>   | <b>1.644.368</b> | <b>612.577</b>   | <b>451.293</b> | <b>3.318.487</b>  | <b>1.745.427</b> | <b>11.008.222</b> |
| <b>Estrellas de plata</b> |                  |                  |                  |                  |                  |                |                   |                  |                   |
| Una                       | 93.749           | 193.876          | 71.674           | 123.747          | 47.245           | 52.740         | 91.623            | 130.155          | <b>804.809</b>    |
| Dos                       | 55.333           | 153.208          | 71.875           | 154.651          | 27.345           | 35.236         | 163.535           | 113.984          | <b>775.167</b>    |
| <b>Total</b>              | <b>149.082</b>   | <b>347.084</b>   | <b>143.549</b>   | <b>278.398</b>   | <b>74.590</b>    | <b>87.976</b>  | <b>255.158</b>    | <b>244.139</b>   | <b>1.579.976</b>  |
| <b>Pernoctaciones</b>     |                  |                  |                  |                  |                  |                |                   |                  |                   |
| <b>Estrellas de oro</b>   |                  |                  |                  |                  |                  |                |                   |                  |                   |
| Una                       | 39.743           | 195.628          | 135.314          | 188.962          | 32.111           | 70.335         | 111.441           | 188.421          | <b>961.955</b>    |
| Dos                       | 198.469          | 451.348          | 158.625          | 525.143          | 230.019          | 112.452        | 972.351           | 258.815          | <b>2.907.222</b>  |
| Tres                      | 1.345.318        | 929.253          | 274.358          | 1.318.691        | 758.555          | 354.461        | 6.033.031         | 770.313          | <b>11.783.980</b> |
| Cuatro                    | 3.056.921        | 3.433.216        | 526.062          | 1.461.602        | 1.595.693        | 170.872        | 6.420.220         | 1.892.488        | <b>18.557.074</b> |
| Cinco <sup>b</sup>        | -                | 218.131          | -                | ..               | ..               | -              | 783.587           | 281.362          | <b>1.283.080</b>  |
| <b>Total</b>              | <b>4.640.451</b> | <b>5.227.576</b> | <b>1.094.359</b> | <b>3.494.398</b> | <b>2.616.378</b> | <b>708.120</b> | <b>14.320.630</b> | <b>3.391.399</b> | <b>35.493.311</b> |
| <b>Estrellas de plata</b> |                  |                  |                  |                  |                  |                |                   |                  |                   |
| Una                       | 204.335          | 362.843          | 114.362          | 276.829          | 101.962          | 84.705         | 349.539           | 205.944          | <b>1.700.519</b>  |
| Dos                       | 140.844          | 341.423          | 130.917          | 326.925          | 62.847           | 59.467         | 390.108           | 204.886          | <b>1.657.417</b>  |
| <b>Total</b>              | <b>345.179</b>   | <b>704.266</b>   | <b>245.279</b>   | <b>603.754</b>   | <b>164.809</b>   | <b>144.172</b> | <b>739.647</b>    | <b>410.830</b>   | <b>3.357.936</b>  |

FUENTE: IEA. Encuesta de ocupación en alojamientos hoteleros. Resultados de Andalucía

<sup>a</sup>Datos provisionales.

<sup>b</sup>Granada y Huelva acumulan en la categoría de cuatro estrellas de oro los datos correspondientes a la categoría de cinco estrellas de oro.

## 11. Turismo

### 11.2.6. Grado de ocupación por plazas en establecimientos hoteleros según mes por provincia de alojamiento. Año 2004\*

|            | Almería | Cádiz | Córdoba | Granada | Huelva | Jaén  | Málaga | Sevilla | Andalucía    |
|------------|---------|-------|---------|---------|--------|-------|--------|---------|--------------|
| Enero      | 38,48   | 21,97 | 25,81   | 39,83   | 30,14  | 20,34 | 39,16  | 30,40   | <b>33,62</b> |
| Febrero    | 50,51   | 32,71 | 34,06   | 49,21   | 34,82  | 26,97 | 48,97  | 44,97   | <b>43,90</b> |
| Marzo      | 47,63   | 35,84 | 41,86   | 47,32   | 40,27  | 29,59 | 52,85  | 47,21   | <b>46,07</b> |
| Abril      | 47,97   | 42,52 | 55,65   | 55,01   | 47,08  | 40,20 | 56,27  | 58,82   | <b>51,78</b> |
| Mayo       | 40,89   | 43,70 | 52,36   | 47,44   | 38,64  | 31,40 | 57,18  | 55,03   | <b>49,19</b> |
| Junio      | 55,58   | 52,28 | 37,80   | 43,18   | 51,33  | 33,67 | 64,88  | 42,85   | <b>53,77</b> |
| Julio      | 72,10   | 65,91 | 35,73   | 42,84   | 66,32  | 31,46 | 69,63  | 36,55   | <b>60,35</b> |
| Agosto     | 80,56   | 77,29 | 40,65   | 55,09   | 76,95  | 43,25 | 78,01  | 38,80   | <b>69,39</b> |
| Septiembre | 61,63   | 59,24 | 48,22   | 51,47   | 60,00  | 37,47 | 66,39  | 50,49   | <b>59,28</b> |
| Octubre    | 42,72   | 45,67 | 46,77   | 51,33   | 41,83  | 37,73 | 56,95  | 52,76   | <b>50,08</b> |
| Noviembre  | 35,86   | 26,83 | 37,05   | 36,10   | 40,99  | 27,73 | 41,66  | 41,18   | <b>37,33</b> |
| Diciembre  | 33,40   | 30,24 | 35,79   | 42,82   | 32,63  | 27,15 | 38,85  | 42,37   | <b>36,96</b> |

FUENTE: IEA. Encuesta de ocupación en alojamientos hoteleros. Resultados de Andalucía

\*Datos provisionales.

### 11.2.7.G. Grado de ocupación mensual de los establecimientos hoteleros de Andalucía. Año 2004<sup>ab</sup>

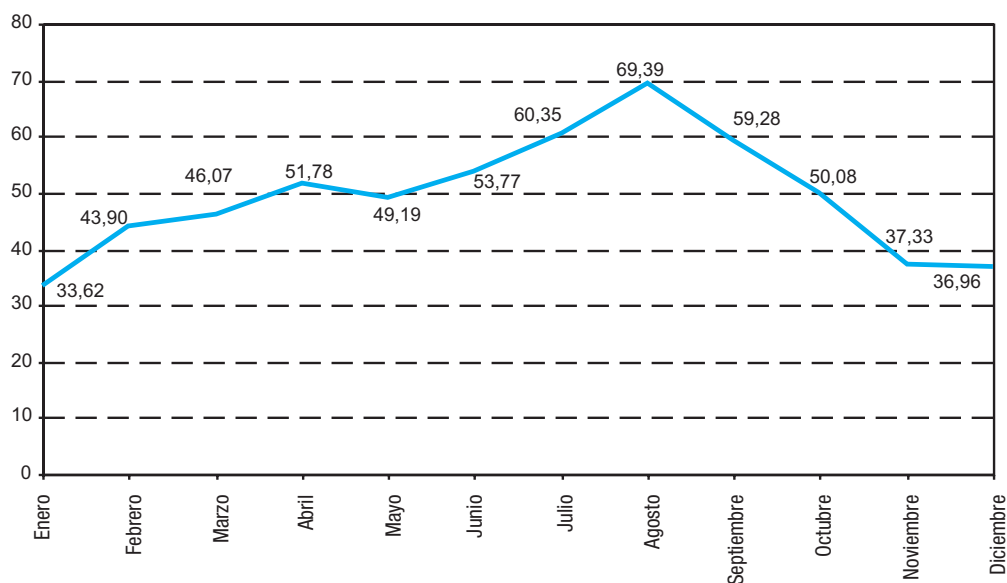

FUENTE: IEA. Encuesta de ocupación en alojamientos hoteleros. Resultados de Andalucía

<sup>a</sup>El grado de ocupación es por plazas.

<sup>b</sup>Datos provisionales.

### 11.2.8. Número de turistas en Andalucía según procedencia por provincia. Año 2004

|                 | Almería          | Cádiz            | Córdoba        | Granada          | Huelva           | Jaén           | Málaga           | Sevilla          | Andalucía         |
|-----------------|------------------|------------------|----------------|------------------|------------------|----------------|------------------|------------------|-------------------|
| Andalucía       | 755.399          | 661.679          | 322.982        | 865.863          | 739.690          | 326.960        | 1.318.808        | 382.134          | <b>5.373.515</b>  |
| Resto de España | 1.314.179        | 1.458.727        | 429.142        | 1.070.567        | 649.310          | 479.649        | 1.467.079        | 807.213          | <b>7.675.866</b>  |
| Unión Europea*  | 825.116          | 1.068.724        | 157.983        | 578.508          | 172.260          | 52.280         | 4.087.412        | 450.424          | <b>7.392.707</b>  |
| Resto del mundo | 52.937           | 204.814          | 59.048         | 221.631          | 16.571           | 15.506         | 776.400          | 276.335          | <b>1.623.242</b>  |
| <b>Total</b>    | <b>2.947.631</b> | <b>3.393.944</b> | <b>969.155</b> | <b>2.736.569</b> | <b>1.577.831</b> | <b>874.395</b> | <b>7.649.699</b> | <b>1.916.106</b> | <b>22.065.330</b> |

FUENTE: IEA. Encuesta de Coyuntura Turística de Andalucía

\*No incorpora los países de la última ampliación, ni España.

### 11.2.9. Estancia media de los turistas en Andalucía según procedencia por provincia. Año 2004

|                 | Almería    | Cádiz      | Córdoba    | Granada    | Huelva      | Jaén       | Málaga      | Sevilla    | Andalucía   |
|-----------------|------------|------------|------------|------------|-------------|------------|-------------|------------|-------------|
| Andalucía       | 8,3        | 8,1        | 3,6        | 5,2        | 12,9        | 3,5        | 7,7         | 2,5        | <b>7,0</b>  |
| Resto de España | 6,8        | 6,5        | 2,9        | 5,3        | 9,1         | 3,9        | 11,4        | 3,1        | <b>7,6</b>  |
| Unión Europea*  | 13,0       | 6,9        | 7,0        | 6,8        | 7,5         | 5,0        | 17,6        | 4,7        | <b>12,5</b> |
| Resto del mundo | ..         | 9,0        | 3,9        | 4,8        | 10,8        | ..         | 15,9        | 6,9        | <b>14,4</b> |
| <b>Total</b>    | <b>9,4</b> | <b>7,2</b> | <b>4,4</b> | <b>5,7</b> | <b>10,4</b> | <b>4,4</b> | <b>14,4</b> | <b>4,4</b> | <b>10,1</b> |

FUENTE: IEA. Encuesta de Coyuntura Turística de Andalucía

\*No incorpora los países de la última ampliación, ni España.

### 11.2.10. Gasto medio diario ponderado de los turistas en Andalucía según procedencia por provincia. Año 2004 (euros)

|                 | Almería      | Cádiz        | Córdoba      | Granada      | Huelva       | Jaén         | Málaga       | Sevilla      | Andalucía    |
|-----------------|--------------|--------------|--------------|--------------|--------------|--------------|--------------|--------------|--------------|
| Andalucía       | 41,32        | 48,14        | 36,82        | 49,26        | 36,80        | 63,33        | 42,88        | 48,84        | <b>46,27</b> |
| Resto de España | 41,54        | 58,54        | 41,66        | 56,15        | 41,07        | 56,74        | 42,44        | 62,76        | <b>51,44</b> |
| Unión Europea*  | 39,08        | 55,83        | 48,42        | 60,10        | 46,85        | ..           | 38,23        | 71,26        | <b>48,18</b> |
| Resto del mundo | 33,68        | 49,15        | 46,77        | 61,17        | 43,51        | 53,42        | 42,92        | 69,54        | <b>57,81</b> |
| <b>Total</b>    | <b>40,69</b> | <b>54,10</b> | <b>42,23</b> | <b>54,97</b> | <b>40,28</b> | <b>61,92</b> | <b>40,39</b> | <b>65,56</b> | <b>49,58</b> |

FUENTE: IEA. Encuesta de Coyuntura Turística de Andalucía

\*No incorpora los países de la última ampliación, ni España.

# 11. Turismo

## 11.2.11. Distribución de los turistas en Andalucía según responsable de la organización del viaje por provincia. Año 2004 (porcentaje)

|                                | Almería       | Cádiz         | Córdoba       | Granada       | Huelva        | Jaén          | Málaga        | Sevilla       | Andalucía     |
|--------------------------------|---------------|---------------|---------------|---------------|---------------|---------------|---------------|---------------|---------------|
| Particular                     | 85,55         | 80,04         | 66,86         | 79,51         | 79,52         | 77,14         | 72,70         | 72,37         | <b>76,23</b>  |
| Club, asociación, empresa, etc | 8,50          | 7,56          | 23,69         | 10,76         | 6,21          | 16,77         | 8,45          | 17,50         | <b>10,98</b>  |
| Agencia de viaje y otros       | 5,95          | 12,40         | 9,45          | 9,73          | 14,27         | 6,09          | 18,85         | 10,13         | <b>12,79</b>  |
| <b>Total</b>                   | <b>100,00</b> | <b>100,00</b> | <b>100,00</b> | <b>100,00</b> | <b>100,00</b> | <b>100,00</b> | <b>100,00</b> | <b>100,00</b> | <b>100,00</b> |

FUENTE: IEA. Encuesta de Coyuntura Turística de Andalucía

## 11.2.12.G. Distribución de los turistas según el motivo del viaje en Andalucía. Año 2004 (porcentaje)

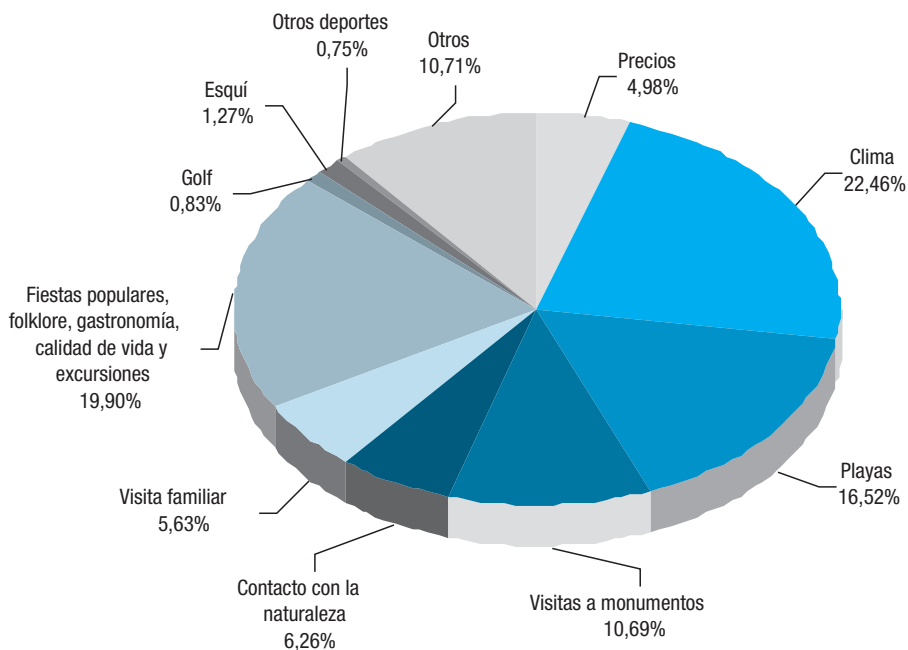

FUENTE: IEA. Encuesta de Coyuntura Turística de Andalucía

### 11.2.13. Calificación media del viaje de los turistas en Andalucía según concepto por provincia. Año 2004\*

|                                | Almería | Cádiz | Córdoba | Granada | Huelva | Jaén | Málaga | Sevilla | Andalucía  |
|--------------------------------|---------|-------|---------|---------|--------|------|--------|---------|------------|
| Alojamiento                    | 8,1     | 8,5   | 8,2     | 8,1     | 7,8    | 9,4  | 8,3    | 8,2     | <b>8,3</b> |
| Restauración                   | 7,9     | 8,2   | 8,0     | 7,7     | 7,5    | 9,6  | 8,0    | 8,0     | <b>8,0</b> |
| Ocio                           | 7,5     | 7,9   | 7,9     | 8,1     | 6,9    | 8,9  | 7,9    | 8,5     | <b>7,9</b> |
| Transportes públicos           |         |       |         |         |        |      |        |         |            |
| Autobuses                      | 5,8     | 7,4   | 7,9     | 7,1     | 6,0    | 8,1  | 7,4    | 7,5     | <b>7,3</b> |
| Trenes                         | 5,0     | 7,1   | 8,4     | 6,8     | ..     | 6,9  | 8,1    | 7,9     | <b>7,8</b> |
| Taxis                          | 5,4     | 7,2   | 7,6     | 7,2     | ..     | 7,4  | 7,4    | 6,9     | <b>7,2</b> |
| Alquileres de coches           | 6,8     | 7,6   | 8,1     | 7,8     | 7,2    | 7,6  | 7,9    | 8,0     | <b>7,7</b> |
| Calidad de la oferta turística |         |       |         |         |        |      |        |         |            |
| Playas                         | 7,7     | 8,1   | -       | 6,6     | 7,4    | -    | 7,6    | -       | <b>7,6</b> |
| Paisajes                       | 7,6     | 8,2   | 8,8     | 8,2     | 8,0    | 9,2  | 8,1    | 9,0     | <b>8,2</b> |
| Parques naturales              | 8,0     | 8,0   | 8,2     | 8,1     | 8,2    | 9,9  | 8,1    | 8,6     | <b>8,2</b> |
| Entornos urbanos               | 6,9     | 7,5   | 7,7     | 6,8     | 6,9    | 7,6  | 7,4    | 7,3     | <b>7,2</b> |
| Seguridad ciudadana            | 6,9     | 7,4   | 7,2     | 6,6     | 6,1    | 8,5  | 7,3    | 7,5     | <b>7,2</b> |
| Asistencia sanitaria           | 5,1     | 7,1   | 7,9     | 6,0     | 6,5    | 8,0  | 7,7    | 7,5     | <b>6,9</b> |
| Atención y trato               | 7,6     | 8,1   | 8,3     | 7,8     | 7,6    | 9,1  | 8,1    | 8,2     | <b>8,0</b> |
| Relación precio/servicio       | 7,5     | 7,7   | 8,0     | 7,3     | 6,6    | 7,3  | 7,3    | 7,8     | <b>7,4</b> |

FUENTE: IEA. Encuesta de Coyuntura Turística de Andalucía

\*Las calificaciones varían de 1 a 10 puntos.

### 11.2.14. Distribución de los turistas en Andalucía según tipo de alojamiento utilizado por provincia. Año 2004

|                            | Almería       | Cádiz         | Córdoba       | Granada       | Huelva        | Jaén          | Málaga        | Sevilla       | Andalucía     |
|----------------------------|---------------|---------------|---------------|---------------|---------------|---------------|---------------|---------------|---------------|
| Alojamiento hotelero       | 38,33         | 55,11         | 63,90         | 50,96         | 39,24         | 47,89         | 50,17         | 76,73         | <b>54,36</b>  |
| Pensión                    | 4,91          | 5,49          | 4,30          | 6,43          | 0,45          | 0,76          | 1,65          | 3,30          | <b>3,66</b>   |
| Apartamento, chalet o casa |               |               |               |               |               |               |               |               |               |
| Alquilada                  | 9,15          | 12,68         | 0,44          | 8,30          | 10,82         | ..            | 20,50         | 2,27          | <b>11,20</b>  |
| Propiedad                  | 14,76         | 9,35          | 0,28          | 8,31          | 26,67         | 2,12          | 9,95          | 0,32          | <b>8,37</b>   |
| Multipropiedad             | 0,08          | 0,30          | -             | 0,18          | -             | 1,57          | 0,83          | 0,27          | <b>0,43</b>   |
| Amigos o familiares        | 14,93         | 7,59          | 2,52          | 13,69         | 12,24         | ..            | 11,60         | 7,71          | <b>11,53</b>  |
| Camping                    | 9,61          | 5,05          | 1,26          | 2,69          | 5,38          | 2,61          | 2,26          | 0,74          | <b>3,22</b>   |
| Albergue                   | 2,04          | 2,46          | 7,58          | 5,24          | 0,35          | 0,59          | 1,92          | 6,42          | <b>3,50</b>   |
| Otros                      | 6,19          | 1,97          | 19,72         | 4,20          | 4,85          | 2,67          | 1,12          | 2,24          | <b>3,73</b>   |
| <b>Total</b>               | <b>100,00</b> | <b>100,00</b> | <b>100,00</b> | <b>100,00</b> | <b>100,00</b> | <b>100,00</b> | <b>100,00</b> | <b>100,00</b> | <b>100,00</b> |

FUENTE: IEA. Encuesta de Coyuntura Turística de Andalucía

## 11. Turismo

### 11.2.15. Cuota de participación de cada provincia en el movimiento hotelero de Andalucía. Años 2003-2004

(pernoctaciones) (porcentaje sobre el total de Andalucía)

|                  | Almería | Cádiz | Córdoba | Granada | Huelva | Jaén | Málaga | Sevilla | Andalucía     |
|------------------|---------|-------|---------|---------|--------|------|--------|---------|---------------|
| <b>Año 2003</b>  |         |       |         |         |        |      |        |         |               |
| Enero            | 10,79   | 8,50  | 3,49    | 16,22   | 5,28   | 1,94 | 42,18  | 11,61   | <b>100,00</b> |
| Febrero          | 12,20   | 9,28  | 3,60    | 14,75   | 4,17   | 2,18 | 42,45  | 11,38   | <b>100,00</b> |
| Marzo            | 10,07   | 11,70 | 3,88    | 12,98   | 4,91   | 2,25 | 42,58  | 11,64   | <b>100,00</b> |
| Abril            | 9,48    | 13,34 | 3,90    | 12,14   | 4,98   | 2,30 | 42,50  | 11,37   | <b>100,00</b> |
| Mayo             | 10,27   | 14,47 | 3,70    | 9,29    | 5,31   | 2,03 | 43,83  | 11,10   | <b>100,00</b> |
| Junio            | 12,39   | 15,23 | 2,63    | 8,34    | 5,80   | 1,74 | 45,80  | 8,07    | <b>100,00</b> |
| Julio            | 14,97   | 16,72 | 2,11    | 7,52    | 6,55   | 1,65 | 44,46  | 6,02    | <b>100,00</b> |
| Agosto           | 15,19   | 17,12 | 2,26    | 8,66    | 6,41   | 1,81 | 42,43  | 6,12    | <b>100,00</b> |
| Septiembre       | 13,53   | 14,98 | 2,98    | 9,13    | 6,93   | 1,84 | 42,09  | 8,52    | <b>100,00</b> |
| Octubre          | 9,80    | 13,23 | 3,75    | 10,78   | 4,80   | 2,50 | 43,51  | 11,63   | <b>100,00</b> |
| Noviembre        | 9,80    | 10,77 | 4,61    | 12,22   | 5,37   | 3,09 | 39,59  | 14,55   | <b>100,00</b> |
| Diciembre        | 10,38   | 10,32 | 4,83    | 16,46   | 3,92   | 2,88 | 37,12  | 14,10   | <b>100,00</b> |
| <b>Año 2004*</b> |         |       |         |         |        |      |        |         |               |
| Enero            | 12,18   | 8,86  | 3,79    | 16,01   | 4,04   | 2,38 | 40,86  | 11,87   | <b>100,00</b> |
| Febrero          | 12,29   | 11,24 | 3,70    | 14,64   | 4,50   | 2,30 | 38,64  | 12,69   | <b>100,00</b> |
| Marzo            | 11,77   | 12,44 | 4,20    | 12,91   | 5,33   | 2,31 | 39,08  | 11,96   | <b>100,00</b> |
| Abril            | 11,95   | 13,82 | 4,35    | 12,43   | 6,65   | 2,51 | 36,38  | 11,89   | <b>100,00</b> |
| Mayo             | 10,20   | 15,22 | 4,37    | 10,23   | 5,81   | 2,11 | 40,23  | 11,83   | <b>100,00</b> |
| Junio            | 13,34   | 16,77 | 2,81    | 8,40    | 7,34   | 1,99 | 41,02  | 8,34    | <b>100,00</b> |
| Julio            | 15,98   | 18,67 | 2,26    | 7,16    | 8,98   | 1,64 | 39,38  | 5,93    | <b>100,00</b> |
| Agosto           | 15,72   | 19,52 | 2,18    | 7,94    | 9,63   | 1,90 | 37,91  | 5,20    | <b>100,00</b> |
| Septiembre       | 13,48   | 17,17 | 3,04    | 8,86    | 8,70   | 1,99 | 38,46  | 8,30    | <b>100,00</b> |
| Octubre          | 10,26   | 15,34 | 3,78    | 10,65   | 6,48   | 2,51 | 40,05  | 10,92   | <b>100,00</b> |
| Noviembre        | 11,69   | 10,27 | 4,69    | 11,15   | 7,75   | 2,88 | 38,12  | 13,45   | <b>100,00</b> |
| Diciembre        | 10,54   | 11,74 | 4,69    | 15,36   | 5,17   | 2,89 | 35,25  | 14,36   | <b>100,00</b> |

FUENTE: INE. Encuesta de Ocupación Hotelera

\*Datos provisionales.



### 11.2.16.G. Personal empleado en establecimientos hoteleros por provincia. Año 2004<sup>ab</sup>

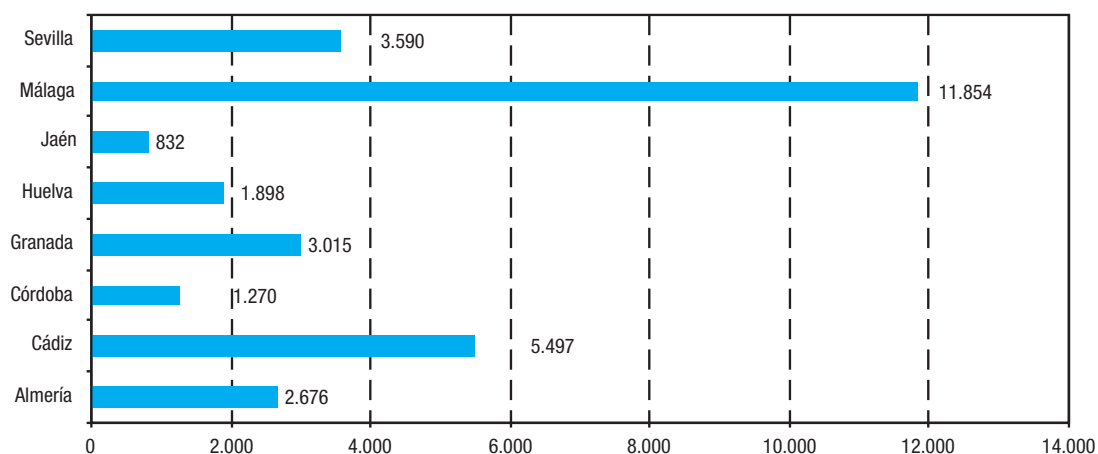

FUENTE: IEA. Encuesta de ocupación en establecimientos hoteleros. Resultados de Andalucía

<sup>a</sup>Media aritmética del personal empleado cada mes del año.

<sup>b</sup>Datos provisionales.

### 11.2.17.G. Personal empleado en establecimientos hoteleros por mes en Andalucía. Año 2004\*

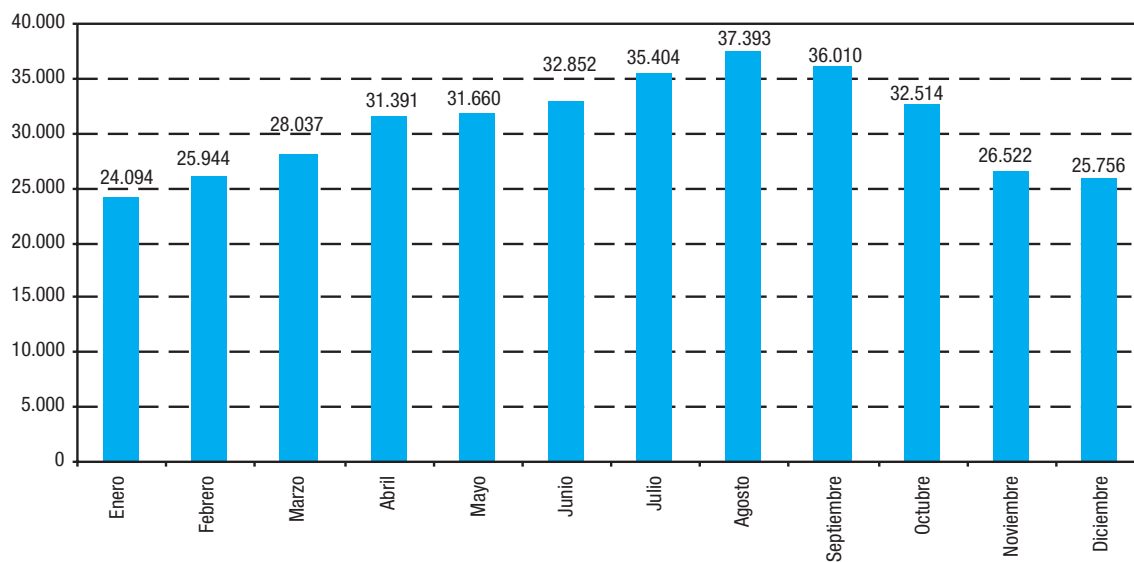

FUENTE: IEA. Encuesta de ocupación en establecimientos hoteleros. Resultados de Andalucía

\*Datos provisionales.

## **12. Actividad financiera y empresarial**

# Índice del capítulo 12

|  |            |
|--|------------|
| Fuentes y metodología .....  | 473        |
| Conceptos y definiciones .....   | 477        |
| <b>12.1. Sistema financiero.....</b>   | <b>483</b> |
| 12.1.1. Oficinas según entidad de crédito por provincia. Año 2004.....   | 483        |
| 12.1.2. Depósitos del sector público y privado en el sistema bancario según entidad y clase de depósito por provincia. Año 2004..... | 483        |
| 12.1.3.G. Evolución de los depósitos en el sistema bancario según entidad en Andalucía. Años 1988-2004 .....                         | 484        |
| 12.1.4. Créditos del sistema bancario al sector público y privado según entidad por provincia. Año 2004 .....                        | 484        |
| 12.1.5.G. Evolución de los créditos del sistema bancario según entidad en Andalucía. Años 1988-2004 .....                            | 485        |
| 12.1.6. Cuenta de resultados derivados de la actividad de las entidades de depósito por provincia. Año 2003 .....                    | 485        |
| 12.1.7. Hipotecas inmobiliarias urbanas según tipo por provincia. Años 2003-2004 .....   | 486        |
| 12.1.8. Hipotecas inmobiliarias según la entidad financiera por provincia. Año 2003 .....  | 487        |
| 12.1.9.G. Evolución de los tipos de intereses legales y del mercado hipotecario. Años 1991-2004.....                                 | 487        |
| <b>12.2. Actividad empresarial.....</b>  | <b>488</b> |
| 12.2.1. Sociedades mercantiles creadas según tipo por provincia. Año 2004 .....  | 488        |
| 12.2.2. Sociedades mercantiles que amplían su capital y sociedades disueltas según tipo por provincia. Año 2004. ....                | 488        |
| 12.2.3.G. Evolución del número de sociedades mercantiles creadas y que amplían su capital en Andalucía. Años 1987-2004 .....         | 489        |
| 12.2.4. Balance de situación de las empresas de Andalucía por provincia. Año 2002 .....  | 489        |
| 12.2.5. Cuenta de pérdidas y ganancias de las empresas de Andalucía por provincia. Año 2002 .....                                    | 490        |
| 12.2.6. Balance de situación de las empresas públicas locales por provincia. Año 2002 .....  | 490        |
| 12.2.7. Cuenta de pérdidas y ganancias de las empresas públicas locales por provincia. Año 2002 .....                                | 491        |
| 12.2.8. Empresas según condición jurídica por provincia. Año 2004.....   | 491        |
| 12.2.9. Establecimientos con actividad económica según estrato de empleo por provincia. Año 2003 .....                               | 492        |
| 12.2.10. Establecimientos con actividad económica según actividad principal por provincia. Año 2003 .....                            | 492        |
| 12.2.11. Evolución de las suspensiones de pago y declaraciones de quiebra. Años 1997-2003 .....                                      | 493        |
| 12.2.12.G. Evolución de las suspensiones de pago y declaraciones de quiebra. Años 1986-2003 .....                                    | 493        |
| 12.2.13. Efectos de comercio vencidos e impagados por provincia. Año 2004 .....  | 494        |
| 12.2.14. Cooperativas creadas de primer grado según tipo por provincia. Año 2004 .....   | 495        |
| 12.2.15. Sociedades laborales y socios que las constituyen por provincia. Año 2004 .....   | 495        |
| 12.2.16.G. Evolución de las sociedades laborales en Andalucía. Años 1990-2004.....   | 496        |
| 12.2.17. Sociedades laborales según actividad económica por provincia. Año 2004.....   | 496        |
| 12.2.18. Gasto interno en I+D del sector privado. Año 2002 .....   | 497        |
| 12.2.19. Personal de I+D del sector privado. Año 2002 .....  | 497        |
| 12.2.20. Evolución de las solicitudes de las principales modalidades de propiedad industrial. Años 1997-2003 .....                   | 498        |
| 12.2.21. Gasto total en innovación de las empresas según rama de actividad por tamaño de la empresa. Año 2002 .....                  | 498        |
| 12.2.22. Principales indicadores de I+D en empresas de alta tecnología por tipo de empresa. Año 2003 .....                           | 499        |

# Fuentes y metodología

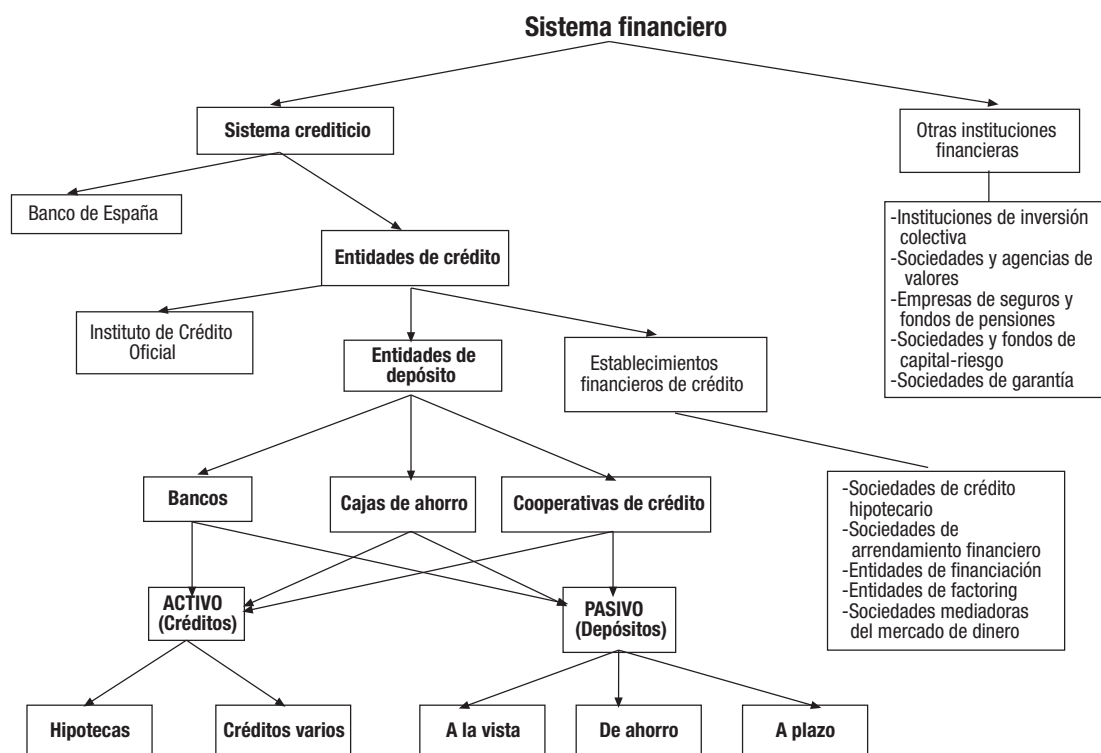

## Central de balances de actividades empresariales de Andalucía. IEA

Desde 1990, las empresas españolas están obligadas a depositar sus cuentas anuales en los registros mercantiles de la provincia de su domicilio social, con el objeto de hacerlas públicas. El origen de esta obligación se encuentra en la Ley 19/1989 de Adaptación de la Legislación Mercantil a las Directivas de la CEE en materia de Sociedades.

Los datos suministrados por las empresas obligadas a presentar sus cuentas anuales en los registros mercantiles permiten distintos usos estadísticos. Por una parte, sirven de base informativa para la estimación de las macromagnitudes de la economía andaluza; por otra, los datos de localización y denominación de las empresas que presentan sus cuentas se utilizan para alimentar y actualizar el directorio de

establecimientos y empresas y, asimismo, la Central de balances de actividades empresariales de Andalucía es de utilidad para la realización de estudios de carácter microeconómico o empresarial.

Con este trabajo se pone a disposición de la sociedad andaluza y de los distintos usuarios, analistas e investigadores de la realidad económica, información contable desglosada por ámbitos territoriales, tamaño empresarial y actividad económica a partir de las cuentas depositadas por un gran número, aunque no la totalidad, de empresas andaluzas en los registros mercantiles de Andalucía. Esta actividad estadística tiene carácter anual y, partiendo de los datos correspondientes a los ejercicios 1995 y 1996, ofrece series que muestran la evolución en el tiempo del tejido empresarial de la Comunidad Autónoma de Andalucía.

## Actividad empresarial

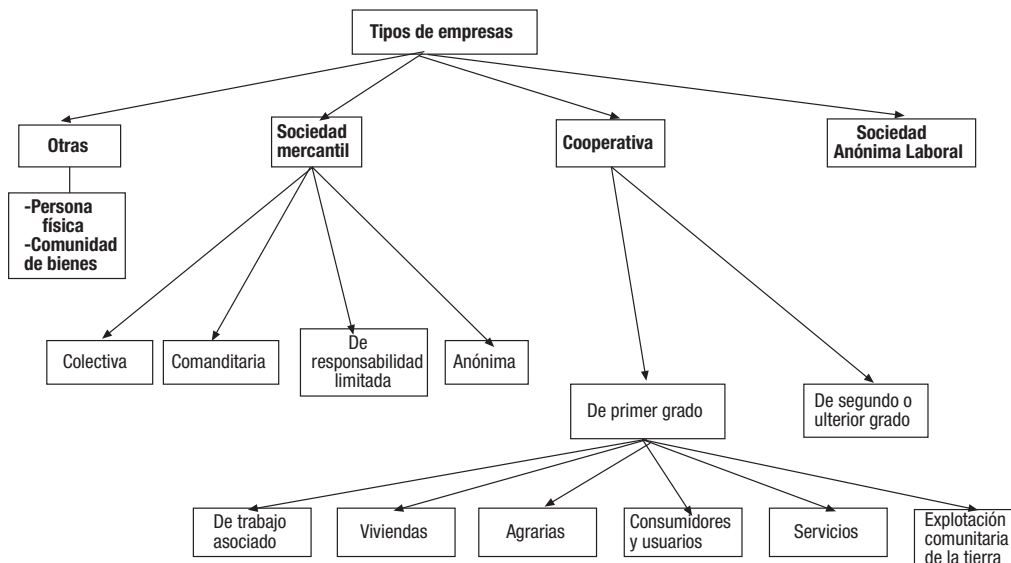

### Registro de cooperativas andaluzas. Consejería de Innovación, Ciencia y Empresa

La Ley 2/1999, de 31 de marzo, de Sociedades Cooperativas Andaluzas (modificada por la Ley 3/2002, de 16 de diciembre), confiere un carácter integral al Registro de Cooperativas Andaluzas, atribuyéndole las funciones de calificación, inscripción y certificación de los actos registrales, las de diligenciación de libros sociales, depósitos de cuentas anuales y recepción de determinada información socioeconómica de las cooperativas. Esta norma define cuáles son los actos inscribibles en el Registro, diferenciándolos de otros asientos registrales y sistematizando la forma que han de revestir, al tiempo que le dota de la técnica del tracto sucesivo, imprescindible para su correcto funcionamiento. Este Registro, reglamentado por el Decreto 267/2001 de 11 de Diciembre, está informatizado y se estructura en:

- Una unidad central, con competencia respecto de las cooperativas de crédito, las de seguros, las de segundo o ulterior grado, las de integración, federaciones y sus asociaciones.
- Ocho unidades provinciales, con competencia respecto de las de primer grado, cuyo domicilio social radique en la respectiva provincia.

### Directorio de establecimientos con actividad económica en Andalucía. IEA

Ver capítulo 10.

### Directorio central de empresas (DIRCE). INE

Elaborado por el INE, este directorio reúne en un sistema de información único, a todas las empresas españolas y a sus unidades locales ubicadas en el territorio nacional. Su objetivo básico es hacer posible la realización de encuestas económicas por muestreo. Para satisfacer este requisito el sistema debe estar debidamente actualizado y las unidades deben figurar con datos fiables de identificación, localización y clasificación por actividad y tamaño. Se trata por tanto de la herramienta de infraestructura clave que permite el desarrollo y la coordinación del conjunto de investigaciones dirigidas a las unidades estadísticas de producción.

Tiene además otros objetivos:

- Proporcionar datos estructurales del número de empresas y locales existentes en España clasificados según su actividad económica principal, intervalos de asalariados, condición jurídica e implantación geográfica.
- Ofrecer datos sobre evolución temporal de las empresas en lo que se refiere a altas, permanencias y bajas, detectadas en el año de actualización del Directorio y su clasificación por las variables habituales.
- Satisfacer las demandas de información requeridas por los organismos internacionales, en particular, por la Oficina de Estadística de la Unión Europea (EUROSTAT).
- Establecer un control para racionalizar y minimizar en lo posible la colaboración en el suministro de información estadística primaria por parte de las empresas. Colaboración que ha de ser creciente, por imperativos de asumir cotas necesarias de mayor desarrollo estadístico.

### Estadística de efectos de comercio impagados. INE

Es una estadística de periodicidad mensual que realiza el INE, en la cual se determina el número y el importe de los efectos comerciales de las entidades de crédito, en cartera y recibidos en gestión de cobro de clientes, que hayan vencido durante el mes de referencia y de éstos, los que hayan resultado impagados. Se obtienen datos sobre número y cuantía de los diferentes efectos, desagregados por clase de entidad: bancos, cajas de ahorros y cooperativas de crédito y territorialmente a escala nacional por comunidades autónomas y provincias.

### Estadística de hipotecas. INE

Es una estadística de periodicidad mensual, elaborada por el INE, que proporciona información sobre el número de bienes inmuebles que se han hipotecado y del importe obtenido al formalizar las correspondientes hipotecas. La estadística se realiza mensualmente a partir de la información facilitada por los registros de la propiedad de todo el territorio nacional, incluidas Ceuta y Melilla. Esta información se refiere a hipotecas inmobiliarias distinguiendo: fincas rústicas y urbanas (viviendas, solares y otras). Los resultados se clasifican por

provincias y comunidades autónomas, según tipo de interés del préstamo, extensión de las fincas, régimen de la vivienda y tipo de entidad que concede el préstamo.

#### **Estadística de sociedades mercantiles. INE**

Se creó por Orden de 30 de septiembre de 1938. Sin embargo, la Ley de Reforma y Adaptación de la Legislación Mercantil a las Directivas Comunitarias, el Real Decreto Legislativo de 22 de diciembre de 1989, sobre el texto refundido de la Ley de Sociedades Anónimas, y el posterior Reglamento del Registro Mercantil, afectaron a la parte operativa y conceptual de esta estadística a partir de enero de 1990.

Su objetivo es medir la demografía de las sociedades. Esta estadística ofrece información mensual de las sociedades creadas, de las sociedades disueltas, y de aquéllas en las que se han producido modificaciones de capital. Se consideran las modificaciones siguientes: aumento de capital, emisión de obligaciones y reducción de capital.

Se obtienen datos por provincias, comunidades autónomas y para el total nacional a partir de los datos suministrados por el Registro Mercantil Central que recoge información de todo el territorio nacional, incluidas Ceuta y Melilla.

#### **Estadística de suspensiones de pago y declaraciones de quiebra. INE**

Hasta el año 2001 era una estadística de periodicidad mensual, a partir de junio de 2002 (con referencia al primer trimestre del año) la publicación de datos se realiza de forma trimestral. De esta forma se consigue incrementar la tasa de respuesta y la calidad de la información que se difunde con cifras provisionales. Realizada por el INE, recoge información sobre el número de expedientes de suspensiones de pago y declaraciones de quiebra que se inician en los juzgados de primera instancia e instrucción en el territorio nacional, incluidas Ceuta y Melilla. El ámbito poblacional de la estadística lo constituyen todos los expedientes de suspensiones de pago y declaraciones de quiebra iniciados en los juzgados. Se obtienen datos por provincias y por comunidades del número de suspensiones y quiebra, así como del activo y pasivo de la empresa en estas situaciones.

#### **Encuesta sobre innovación tecnológica de las empresas. INE**

La Encuesta de innovación tecnológica facilita información sobre la estructura del proceso de innovación (I+D / otras actividades innovadoras), y muestra las relaciones entre dicho proceso y la estrategia tecnológica de las empresas, los factores que influyen (o dificultan) en su capacidad para innovar y el rendimiento económico de las empresas.

La encuesta va dirigida a las empresas industriales, cuya actividad económica principal se corresponde con las secciones C, D y E de la Clasificación nacional de actividades económicas de 1993, excluyéndose las empresas que no son industriales, al ser todavía impreciso el marco metodológico en el contexto internacional para otras ramas de actividad.

Se investiga bianualmente una muestra de unas 10.000 empresas en todo el territorio nacional. El directorio es el de la Encuesta industrial de empresas. Se realiza un muestreo aleatorio estratificado donde, a efectos de afijación y

estimación, el estrato viene definido por el cruce de las variables rama de actividad y tamaño (número de empleados). La subpoblación de empresas que pertenecen a la Estadística de I+D, así como las que tienen 200 o más ocupados se seleccionan con probabilidad uno.

Con carácter general, se solicita información de la actividad innovadora de la empresa durante el año de referencia, si bien para aquellas variables relacionadas con los productos y procesos innovadores se requiere información para un período de tres años con objeto de facilitar la comparabilidad internacional.

La información solicitada se refiere a adquisición de nuevas tecnologías, innovaciones tecnológicas, I+D, gastos en innovación, regionalización de los gastos de innovación, impacto económico de la innovación tecnológica, objetivos de la actividad innovadora, fuentes de ideas innovadoras, obstáculos a la innovación y otras innovaciones no tecnológicas.

#### **Estadística sobre las actividades de investigación científica y desarrollo tecnológico (I+D). INE**

Ver capítulo 3.

#### **Boletín estadístico. Banco de España**

Es una publicación que edita el Banco de España. Se elabora cada mes y se distribuye en los primeros días del mes siguiente. El Boletín estadístico recopila las estadísticas económicas elaboradas por el Banco de España –sistema crediticio, otras instituciones financieras, mercados financieros, administraciones públicas y balanza de pagos– y contiene un resumen de estadísticas económicas generales, elaboradas por el INE y otros organismos públicos, y de indicadores de otros países. Las series que contiene son de periodicidad mensual, trimestral y anual. Los cuadros que se incluyen en este boletín pueden consultarse en la sección Estadísticas del servidor [www.bde.es](http://www.bde.es) que se actualiza diariamente. También se pueden descargar ficheros con las series temporales correspondientes, que se actualizan al mismo tiempo que los cuadros y un fichero comprimido con la totalidad de las series del Boletín, que se actualiza a fin de mes.

#### **Estadísticas del sistema financiero en Andalucía. Bancos, cajas y cooperativas de créditos. IEA**

Esta operación constituye una actividad estadística cuyo objetivo es medir el volumen de actividad alcanzado por las entidades de depósito en esta Comunidad, ofreciendo información tanto de los créditos concedidos y de los depósitos captados por las mismas, como de las principales partidas de sus cuentas de resultados. Asimismo, se presentan una serie de ratios que ponen de manifiesto los niveles de productividad y eficiencia conseguidos por dichas instituciones en esta región.

La información para la elaboración de esta estadística procede del Boletín Estadístico del Banco de España, del Anuario Estadístico de la Banca en España (Asociación Española de Banca), del Anuario Estadístico de las Cajas de Ahorros (Confederación Española de Cajas de Ahorros), del Anuario de las Cajas Rurales, Populares y Profesionales (Unión Nacional de Cooperativas de Crédito) y de las distintas entidades que operan en Andalucía que han proporcionado los

datos sobre el número de empleados que poseen cada una de ellas en dicha comunidad, desglosados por provincias.

Los resultados se presentan para Andalucía y sus provincias y también a nivel nacional a efectos comparativos.

#### **Estadística de empresas públicas locales. IEA**

Esta actividad, que se realiza desde 1997, pretende tener conocimiento de la situación económica y financiera de las empresas públicas locales de Andalucía en las que participan las diputaciones provinciales, ayuntamientos y mancomunidades, mediante la agregación, por actividad económica y tamaño de la empresa, de la información contable contenida en sus balances y cuentas de pérdidas y ganancias.

Para su consecución ha sido necesaria la elaboración de un directorio de empresas, el cual ha utilizado las siguientes fuentes:

- Los Censos de los Entes del Sector Público Local, de la Dirección General de Coordinación con las Haciendas Territoriales del año 1996 y siguientes.

- El Directorio de establecimientos con actividad económica en Andalucía del Instituto de Estadística de Andalucía.

- Esta información se ha completado con la suministrada por las encuestas realizadas a las diputaciones provinciales, ayuntamientos y mancomunidades por el IEA.

La información que se recoge es la siguiente: balance y cuenta de pérdidas y ganancias analítica, el número de empresas y su forma jurídica, las actividades que realizan, la distribución provincial y la adscripción orgánica, el empleo generado, la aportación del sector al Valor Añadido Bruto de la comunidad autónoma y la situación económica y financiera de las mismas agregada por ámbito territorial, tamaño y actividad económica.

#### **Otras fuentes**

- IEA. Estadísticas sobre actividades de I+D. Resultados de Andalucía.

# Conceptos y definiciones

## 12.1. Sistema financiero

### Sistema Financiero

Es el conjunto de instituciones, medios y mercados, cuyo fin primordial es canalizar el ahorro que generan las unidades de gasto con superávit hacia los prestatarios o unidades de gasto con déficit.

### Sistema bancario

Es el conjunto de instituciones, medios y mercados que componen los bancos, las cajas de ahorros y las cooperativas de crédito.

### Banco

Persona jurídica que, con habitualidad y ánimo de lucro, recibe del público, en forma de depósito irregular o en otras formas análogas, fondos que aplica por cuenta propia a operaciones activas de crédito y a otras inversiones, con arreglo a las leyes y usos mercantiles, prestando además por regla general a su clientela servicios de giro, transferencia, custodia, mediación y otros en relación con los anteriores, propios de la comisión mercantil.

Se trata, pues, de una institución financiera que puede clasificarse en industrial y comercial (no industrial). La reforma del sistema bancario tiende a borrar las diferencias, establecidas por ley, entre estos dos tipos de banco y así la especialización de cada uno queda confiada a su vocación y no a las normas legales.

### Cajas de ahorros

Se trata de entidades de crédito de naturaleza fundacional y de carácter social, sin ánimo de lucro, que orientan su actividad a la consecución de fines de interés público. Son propiedad de fundaciones, ayuntamientos, diputaciones provinciales o de comunidades autónomas.

### Cooperativas de crédito

Se trata de sociedades constituidas con arreglo a la ley de Cooperativas de Crédito Ley 13/89, de 26 de mayo de 1989 cuyo objeto social es servir a las necesidades financieras de sus socios y de terceros mediante el ejercicio de las

actividades propias de las entidades de crédito. Tienen personalidad jurídica propia, el número de sus socios es ilimitado y la responsabilidad de los mismos por las deudas sociales alcanza el valor de sus aportaciones.

Comprenden las cooperativas de crédito no agrarias y las cajas rurales.

### Depósito

Es un medio utilizado por las entidades bancarias para captar recursos. Sus principales modalidades son:

- Cuentas a la vista: son depósitos movilizables en cualquier momento por los clientes, y tanto sus incrementos como sus retiradas pueden ser realizados en efectivo o mediante cargos o abonos de cualquier otra naturaleza. Se instrumentan mediante talones y admiten la existencia de descubiertos en la cuenta.
- Cuentas de ahorro: realizan las mismas operaciones que las cuentas a la vista. Se instrumentan mediante cartillas de ahorro y no admiten la existencia de descubiertos en cuenta.
- Imposición a plazo: en esta modalidad el depositante se compromete a no retirar la cantidad depositada hasta el vencimiento del plazo pactado en el momento de realizar el depósito.

### Crédito

Es una operación en virtud de la cual una institución financiera entrega a un cliente una cantidad de dinero, comprometiéndose aquél a devolverla en un plazo y a cambio de una remuneración pactados. Suele distinguirse entre:

- Préstamo: es aquél en el que la entidad financiera entrega al cliente una cantidad de dinero, obligándose este último, al cabo de un plazo establecido, a restituir dicha cantidad más los intereses pactados.
- Crédito en cuenta corriente: es aquél en el que la entidad financiera se obliga a poner a disposición del cliente fondos hasta un límite determinado y por un plazo de tiempo prefijado. El cliente pagará intereses sobre la cantidad que permanezca retirada de la cuenta en cada momento.

### Margen de intermediación

Es la diferencia que existe entre los intereses que obtienen las entidades de depósito por los fondos que prestan y los



intereses que pagan a los ahorradores por las cantidades que éstos depositan.

### **Margen ordinario**

Se obtiene sumando al margen de intermediación las comisiones netas (cobradas menos pagadas) y los resultados de las operaciones financieras.

### **Margen de explotación**

Es la diferencia entre el margen ordinario y los costes de explotación, en los que se incluyen los gastos de personal, de administración, las amortizaciones y las restantes cargas de explotación.

### **Resultado antes de impuestos**

Se obtiene restando al margen de explotación las provisiones para insolvencias y para saneamiento de inmovilizaciones financieras, el fondo para riesgos bancarios y las pérdidas extraordinarias.

### **Resultado del ejercicio**

Resulta de deducir la cuantía de impuestos pagados al resultado antes de impuestos.

### **Hipoteca**

Derecho real, accesorio e indivisible, de realización de un valor dinerario, establecido mediante inscripción en el Registro de la Propiedad sobre un inmueble cuya posesión no se desplaza, y en cuya virtud el acreedor viene facultado para promover la enajenación forzosa de este inmueble, y cobrar de su valor en venta el importe de su crédito, con preferencia a todos los demás acreedores que no gocen de prioridad hipotecaria. Las inscripciones de hipotecas expresan el importe de la obligación asegurada y de los intereses, si se hubieran estipulado. El número se refiere a las fincas o bienes hipotecados y no al número de hipotecas. Las hipotecas podemos clasificarlas en varios tipos, inmobiliarias (fincas rústicas y fincas urbanas), mobiliarias (establecimientos mercantiles y otros) e hipotecas sobre buques (mercantes y pesqueros).

### **Tipos de interés legales y oficiales de referencia del mercado hipotecario**

- Tipo de interés legal del dinero: el interés legal es el que se aplica como indemnización de daños y perjuicios cuando el deudor incurriese en mora y no se haya pactado uno determinado. El interés legal se determinará en la Ley de Presupuestos Generales del Estado.

- Tipo de interés de operaciones principales de financiación (precio oficial del dinero): a partir del 1 de enero de 1999 este es el tipo de interés que se toma de referencia, el cual se fija semanalmente en Frankfurt por el Banco Central Europeo. Por tanto, el tipo de intervención decenal del Banco de España queda derogado a partir de esta fecha.

- Tipo interbancario (MIBOR) a un año: se define como la media simple de los tipos de interés diarios a los que se han cruzado operaciones a plazo de un año (354 a 376 días) en el mercado de depósitos interbancarios (no transferibles), durante los días hábiles del mes legal correspondiente. Los tipos de

interés diarios son, a su vez, los tipos medios ponderados por el importe de las operaciones realizadas a ese plazo durante el día.

Aunque se le denomina MIBOR (acrónimo de Madrid InterBank Offered Rate), no es exactamente un tipo referido a las operaciones de oferta, sino que recoge el cruce de las operaciones de oferta y demanda que efectivamente se han producido en el mercado.

La Orden Ministerial de 1 de diciembre de 1999 estableció una nueva fórmula de cálculo para dicho índice, al tiempo que le retiró su carácter de tipo de referencia oficial para los préstamos que se suscriban con posterioridad a la entrada en vigor de dicha Orden (1 de enero de 2000). La nueva fórmula establece que los días en que no se crucen operaciones a un año en el mercado español de depósitos interbancarios, se tomarán como tipos de interés de referencia los resultantes de las operaciones cruzadas al tipo EURIBOR.

- Tipo interbancario (EURIBOR) a un año: la Circular del Banco de España 7/1999, de 29 de junio, establece el EURIBOR como nueva referencia interbancaria. Se denomina EURIBOR al tipo de contado, publicado por la Federación Bancaria Europea, para las operaciones de depósitos en euros a plazo de un año, calculado a partir del ofertado por una muestra de bancos para operaciones entre entidades de similar calificación. El tipo mensual se obtiene como media aritmética simple de los valores diarios de los días con mercado de operaciones de depósitos en euros a plazo de un año.

- Tipo activo de referencia de las cajas de ahorros (Indicador CECA, tipo activo): es el tipo de interés de referencia de las cajas de ahorro para sus operaciones activas. El índice de tipo activo se define como el noventa por ciento redondeado a octavos de punto, de la media simple correspondiente a: 1) la media aritmética, de los préstamos personales formalizados mensualmente en operaciones a plazo de un año a menos de tres, y 2) a la media aritmética de los préstamos con garantía hipotecaria formalizados mensualmente por plazo de tres años o más eliminando en ambos casos los valores que se separen en  $\pm 2$  veces la desviación típica. Los tipos tomados para realizar el cálculo son los tipos TAE (Tasa Anual Equivalente) remitidos por las cajas de ahorro al Banco de España.

- Tipos medios de préstamos hipotecarios a más de tres años para adquisición de vivienda libre: se definen como la media aritmética simple de los tipos de interés medio ponderados por el saldo de las operaciones de préstamo en garantía hipotecaria a plazo igual o superior a tres años, para adquisición de vivienda libre que hayan sido iniciadas o renovadas durante el mes que se refieren los índices.

- Tipo de rendimiento interno en el mercado secundario de la deuda entre dos y seis años: se define como la media móvil semestral centrada, en el último mes, de los rendimientos internos medios ponderados diarios de los valores emitidos por el Estado, materializados en anotaciones en cuenta y negociados en operaciones simples al contado del mercado secundario entre titulares de cuentas, con vencimiento residual entre dos y seis años. Este índice refleja la evolución de los tipos de interés a medio plazo eliminando la influencia de las comisiones de intermediación.

## 12.2. Actividad empresarial

### Sociedad mercantil

Aquella sociedad en la cual el contrato de compañía, por el cual dos o más personas se obligan a poner en fondo común bienes, industria o alguna de estas cosas, para obtener lucro, será mercantil, cualquiera que fuese su clase. Una vez constituida la compañía mercantil, tendrá personalidad jurídica en todos sus actos y contratos. Por regla general las sociedades mercantiles se constituirán adoptando alguna de las formas siguientes:

- la regular colectiva,
- la comanditaria, simple o por acciones,
- la anónima,
- la de responsabilidad limitada.

### Sociedad colectiva

Sociedad de tipo familiar en la que los socios aportan dinero o trabajo. Responden de las deudas sociales subsidiariamente.

### Sociedad comanditaria

Es parecida a la sociedad colectiva, pero admite, además de los socios colectivos, socios capitalistas (comanditarios). Estos responden limitadamente a las deudas sociales, sólo con el importe que pusieron en la sociedad, mientras que los socios colectivos responden personal e ilimitadamente con su propio patrimonio a las deudas sociales. Para que una sociedad sea comanditaria deberá tener por lo menos un socio colectivo y otro comanditario.

### Sociedad anónima

Sociedad mercantil cuyo capital social, que debe ser mayor que 10 millones de pesetas, está constituido por acciones. En estas sociedades los socios no responden de las deudas sociales con los bienes propios.

### Sociedad de responsabilidad limitada

Sociedad mercantil cuyo capital social, que debe ser mayor de 500.000 pesetas, está constituido por participaciones sociales. En estas sociedades los socios no responden de las deudas sociales con los bienes propios. Admiten la presencia de socios industriales (aportan su trabajo en lugar de dinero).

### Capital suscrito

Valor del conjunto de acciones compradas a una sociedad.

### Capital desembolsado

Es el importe del capital suscrito efectivamente desembolsado.

### Aumento de capital

El aumento de capital social puede realizarse por emisión de nuevas acciones o por elevación del valor nominal de las ya existentes.

### Disolución de sociedades

La disolución de las sociedades puede tener su causa en los siguientes motivos: voluntaria, por fusión y otras. En la clasificación de 'otras' se agregan las disoluciones judiciales, por escisión y otras causas de disolución.

### Activo

Es la parte del balance que refleja la totalidad de bienes (dinero efectivo en caja y bancos, maquinaria y mobiliario, efectos de comercio, etc.) y derechos de los que es titular la empresa o sociedad. Este valor material es el que permite pagar las deudas, en caso de producirse.

### Sociedad cooperativa

Una sociedad cooperativa es aquella sociedad participativa que asocia a personas físicas o jurídicas que tienen intereses o necesidades socioeconómicas comunes, para cuya satisfacción y en interés de la comunidad realizan cualquier actividad empresarial, con arreglo a los principios y disposiciones de Ley 2/1999 de Sociedades Cooperativas Andaluzas. Hay distintas clases de cooperativas: de primer grado, de segundo o ulterior grado, de integración y federaciones de cooperativas y asociaciones de federaciones.

### Cooperativas de primer grado

Son cooperativas que responden a la definición ya expuesta y que se diferencian de las de segundo o ulterior grado en que éstas constituyen una unión de cooperativas de primer grado. Entre las cooperativas de primer grado se pueden distinguir:

- Cooperativas de trabajo asociado: son aquellas que agrupan a personas físicas que, mediante su trabajo, realizan cualquier actividad económica para terceros.
- Cooperativas de consumidores y usuarios: tienen por objeto procurar, en las mejores condiciones de calidad, información y precio, bienes y servicios para el consumo o uso de los socios y, en su caso, de quienes con ellos convivan habitualmente. Los mencionados bienes y servicios pueden adquirirlos la cooperativa a terceros o ser producidos por sí misma.
- Cooperativas de servicios: son aquellas que asocian a personas físicas o jurídicas, titulares de explotaciones industriales o de servicios y a profesionales y artistas que ejerzan su actividad por cuenta propia, y tengan por objeto la prestación de suministros y servicios y la realización de operaciones encaminadas al mejoramiento económico y técnico de las actividades profesionales o de las explotaciones de sus socios

### Pasivo

Es la parte del balance que refleja la totalidad de fondos (capital social, reservas, etc.) y las deudas a terceros (proveedores, deudas con garantía hipotecaria, etc.).

### Comunidad de bienes

Conjunto de personas con unos bienes en común de los que son titulares de forma indivisible, de forma que ninguno es dueño del bien separadamente de los demás, pudiendo disponer del mismo sólo en la parte proporcional a su derecho. No tiene personalidad jurídica.

### Sociedades anónimas laborales

Son aquellas en las que al menos el 51% del capital social pertenece a los trabajadores que presten en ella sus servicios retribuidos en forma directa, personal, y cuya relación laboral lo sea por tiempo indefinido y en jornada completa.

## Local

Se considera local a todo recinto estructuralmente separado e independiente y en el que, no estando exclusivamente destinado a vivienda familiar, se llevan o se pueden llevar a cabo actividades económicas dependientes de una empresa. El recinto debe estar ubicado en un edificio.

## Establecimiento

Unidad productora de bienes y/o servicios que desarrolla una o más actividades de carácter económico o social, bajo la responsabilidad de un titular o empresa, en un local situado en un emplazamiento fijo y permanente.

## Actividad principal

Es aquella actividad por la que el establecimiento obtiene el mayor valor de producción, de venta o prestación de servicio.

En caso de que no pudiera aplicarse algunos de estos criterios, se considerará como actividad principal del establecimiento a la que ocupa a mayor número de personas. Las demás actividades productoras que tengan lugar (simultáneamente o no) en el local serán actividades secundarias, si pertenecen a un grupo de actividades distinto que la principal.

## Personas ocupadas en el establecimiento

Número medio de personas que en el período anual de referencia han participado en la actividad económica que se desarrolla en él a cambio de una remuneración en dinero o en especie o de una participación en los beneficios empresariales, no siendo necesario que dicha actividad se desarrolle dentro del local (caso de los instaladores, por ejemplo).

Incluye la mano de obra de cualquier tipo: propietarios, socios activos, ayudas familiares con participación continuada o no, personal asalariado fijo continuo o discontinuo y personal asalariado eventual, aun cuando se hayan producido ausencias temporales del trabajo por cualquier motivo que conlleve una permanencia de la relación laboral tal como enfermedad, permisos, vacaciones, huelga.

No se incluye entre el personal ocupado de un establecimiento a las siguientes personas:

- Los trabajadores a domicilio (la labor se realiza en el domicilio del trabajador, que depende de una empresa suministradora generalmente de los materiales utilizados y propietaria de la producción).
- Las personas en situación de excedencia o licencia limitada, jubiladas o que presten su servicio militar, excepto quienes realmente sigan trabajando en las actividades del establecimiento.
- Las personas que trabajan en el establecimiento dependiendo de otro titular o empresa a la que se remunera por ello (se contabilizan en el establecimiento de esta otra empresa al que están adscritos).
- Quienes realizan tareas de carácter benéfico social sin percibir salario o participación en beneficios empresariales.

Para las actividades ejercidas a tiempo parcial, actividades de temporada, las ejercidas en períodos inferiores a un año por apertura o cierre del establecimiento dentro del mismo, las ejercidas por asalariados eventuales o fijos discontinuos, se computa como personal ocupado su equivalente en promedio anual, redondeando el valor resultante al entero más próximo.

## Suspensión de pagos

Puede presentar la solicitud de suspensión de pagos el comerciante o entidad mercantil que, poseyendo bienes suficientes para cubrir todas sus deudas, prevea la imposibilidad de hacerles frente en las fechas de sus respectivos vencimientos por falta de liquidez, escasa demanda de producción o servicios, baja productividad y otras. También pueden presentar propuesta de suspensión de pagos los acreedores. La proposición para el pago de los débitos del comerciante o entidad mercantil que solicita suspensión de pagos se clasifica en espera, quita porcentaje y otra proposición.

Las suspensiones de pagos se han transformado en un procedimiento preliminar al que pueden acudir todas las empresas en crisis económica, lo que puede evitar la quiebra, eliminando así los rigurosos efectos personales que la declaración de quiebra produce, en particular la liquidación del negocio del deudor. Las causas económicas por la que una empresa puede encontrarse en esta situación jurídica, se clasifican en cuatro rúbricas:

- Falta de liquidez.
- Escasa demanda.
- Baja productividad.
- Otras causas.

## Declaración de quiebra

Se considera en estado de quiebra a la empresa que se sobrepase en el pago corriente de sus obligaciones. La quiebra aparece como procedimiento de ejecución universal del patrimonio de una empresa insolvente. La quiebra, como estado legal, parte de una declaración judicial. Con ella, además de declarar el juez que la empresa es insolvente, se crea una situación jurídica nueva que produce determinados efectos tanto con relación a la persona del deudor como a las de los acreedores.

El procedimiento de la declaración de quiebra puede provenir de varias vías:

- Cuando la pida el mismo quebrado: se produce cuando la declaración de quiebra es solicitada al juez por el propio deudor.
- Por los acreedores legítimos: cuando la quiebra sea solicitada por los acreedores es necesario que estos prueben la situación de insolvencia del quebrado.

## Efectos de comercio vencidos

Recibos y otros documentos que vencen, tanto en cartera como en gestión de cobro de clientes, en el mes de referencia.

## Efectos impagados de comercio

Documentos que habiendo vencido, tanto en cartera como en gestión de cobro de clientes, se tiene conocimiento de su impago en el mes de referencia. No se incluyen en todo caso los recibos de servicios (luz, agua, gas, electricidad, colegios, etc.).

## Socios de cooperativas

Pueden ser socios de las cooperativas de primer grado tanto las personas físicas como las personas jurídicas. En las de segundo o ulterior grado, y salvo lo establecido para los socios de trabajo, sólo pueden serlo las cooperativas, los entes públicos y sociedades de desarrollo regional. Tipos de socios:

- Socio de trabajo.
- Socio inactivo.
- Socio colaborador.

#### **Socios de las sociedades anónimas laborales**

Pueden distinguirse los siguientes tipos:

- Socio capitalista: persona que participa en el capital social de la sociedad anónima laboral.
- Socio persona jurídica: cualquier empresa privada que participa en el capital social de la sociedad anónima laboral.
- Socio trabajador: persona que aporta su trabajo y participa en el capital social de la sociedad anónima laboral.

#### **Investigación científica y desarrollo tecnológico**

Se define como el conjunto de trabajos creativos que se emprenden de modo sistemático a fin de aumentar el volumen de conocimientos, incluidos el conocimiento del hombre, la cultura y la sociedad, así como la utilización de esa suma de conocimientos para concebir nuevas aplicaciones.

#### **Gasto en actividades de I+D**

La medición de los gastos en I+D es uno de los procedimientos de obtención del input de la actividad investigadora. Se consideran gastos en actividades de I+D a todas las cantidades destinadas a actividades de I+D, realizadas dentro de la unidad o centro investigador (gastos internos) o fuera de éstos (gastos externos), cualquiera que sea el origen de fondos. Los gastos llevados a cabo fuera del centro pero en apoyo de tareas internas de I+D (compra de suministros para I+D, por ejemplo) también se incluirán como gastos internos en I+D.

#### **Personal empleado en actividades de I+D**

La medición del personal empleado en actividades de I+D es la otra forma de obtener el input en I+D. Se incluye como personal

en I+D, a todo el personal empleado directamente en actividades de I+D, sin distinción de nivel de responsabilidad, así como a los que suministran servicios ligados directamente a los trabajos de I+D, como gerentes, administradores y personal de oficina. Se excluyen las personas que realizan servicios indirectos como el personal de cantina, seguridad, mantenimiento, etc., aunque sus salarios se deben contabilizar como otros gastos corrientes en I+D. Los datos de personal se pueden medir de dos formas, en número de personas físicas y en equivalencia a dedicación plena.

#### **Propiedad industrial**

Se entiende por Propiedad industrial un conjunto de derechos exclusivos que protegen tanto la actividad innovadora manifestada en nuevos productos, nuevos procedimientos o nuevos diseños, como la actividad mercantil, mediante la identificación en exclusiva de productos y servicios ofrecidos en el mercado.

#### **Patente de invención**

Se considera protegible mediante patente toda aquella invención nueva que implique una actividad inventiva y sea susceptible de aplicación industrial.

#### **Modelo de utilidad**

Se considera protegible mediante un modelo de utilidad a las invenciones que, siendo nuevas e implicando una actividad inventiva, consistan en dar a un objeto una configuración, estructura o constitución de la que resulte alguna ventaja apreciable para su uso o fabricación.

De forma especial, pues, el modelo de utilidad protege la forma en que se ejecuta o se da origen a un resultado industrial.

## 12. Actividad financiera y empresarial

### 12.1. Sistema financiero

#### 12.1.1. Oficinas según entidad de crédito por provincia. Año 2004

(datos a diciembre)

|   | Andalucía    | Almería    | Cádiz      | Córdoba    | Granada    | Huelva     | Jaén       | Málaga       | Sevilla      | España        |
|---|--------------|------------|------------|------------|------------|------------|------------|--------------|--------------|---------------|
| Bancos                                  | <b>1.698</b> | 130        | 209        | 159        | 155        | 88         | 113        | 410          | 434          | <b>14.168</b> |
| Cajas de ahorros                        | <b>3.234</b> | 266        | 382        | 359        | 429        | 211        | 351        | 525          | 711          | <b>21.503</b> |
| Cooperativas de crédito                 | <b>1.037</b> | 197        | 54         | 100        | 165        | 83         | 131        | 154          | 153          | <b>4.559</b>  |
| Establecimientos financieros de crédito | <b>68</b>    | 3          | 13         | 9          | 8          | 3          | 5          | 13           | 14           | <b>372</b>    |
| <b>Total</b>                            | <b>6.037</b> | <b>596</b> | <b>658</b> | <b>627</b> | <b>757</b> | <b>385</b> | <b>600</b> | <b>1.102</b> | <b>1.312</b> | <b>40.603</b> |

FUENTE: Banco de España. Boletín estadístico

#### 12.1.2. Depósitos del sector público y privado en el sistema bancario según entidad y clase de depósito por provincia. Año 2004 (millones de euros) (datos a diciembre)

|                                | Andalucía     | Almería      | Cádiz        | Córdoba      | Granada      | Huelva       | Jaén         | Málaga        | Sevilla       | España         |
|--------------------------------|---------------|--------------|--------------|--------------|--------------|--------------|--------------|---------------|---------------|----------------|
| <b>Bancos</b>                  |               |              |              |              |              |              |              |               |               |                |
| Sector público                 | <b>2.563</b>  | 57           | 164          | 62           | 106          | 38           | 30           | 328           | 1.778         | <b>22.797</b>  |
| Sector privado                 | <b>21.534</b> | 1.050        | 2.723        | 1.823        | 1.776        | 831          | 1.317        | 5.526         | 6.488         | <b>277.383</b> |
| Depósito vista                 | <b>7.991</b>  | 395          | 1.026        | 597          | 626          | 284          | 308          | 2.373         | 2.382         | <b>97.865</b>  |
| Depósito ahorro                | <b>6.214</b>  | 297          | 897          | 619          | 591          | 313          | 559          | 1.384         | 1.554         | <b>48.912</b>  |
| Depósito a plazo               | <b>7.329</b>  | 358          | 800          | 607          | 560          | 233          | 450          | 1.769         | 2.552         | <b>130.606</b> |
| <b>Cajas de ahorros</b>        |               |              |              |              |              |              |              |               |               |                |
| Sector público                 | <b>3.076</b>  | 100          | 128          | 543          | 178          | 75           | 94           | 335           | 1.623         | <b>18.000</b>  |
| Sector privado                 | <b>46.056</b> | 2.299        | 5.462        | 6.772        | 5.735        | 1.958        | 4.186        | 8.535         | 11.109        | <b>395.873</b> |
| Depósito vista                 | <b>9.495</b>  | 495          | 1.068        | 1.414        | 878          | 491          | 646          | 1.727         | 2.776         | <b>83.813</b>  |
| Depósito ahorro                | <b>14.006</b> | 690          | 1.965        | 1.670        | 1.977        | 663          | 1.623        | 2.586         | 2.832         | <b>93.360</b>  |
| Depósito a plazo               | <b>22.557</b> | 1.113        | 2.430        | 3.688        | 2.880        | 804          | 1.918        | 4.222         | 5.502         | <b>218.700</b> |
| <b>Cooperativas de crédito</b> |               |              |              |              |              |              |              |               |               |                |
| Sector público                 | <b>250</b>    | 101          | 2            | 4            | 71           | 8            | 11           | 36            | 18            | <b>1.182</b>   |
| Sector privado                 | <b>11.459</b> | 3.659        | 359          | 787          | 2.011        | 860          | 984          | 1.594         | 1.204         | <b>50.146</b>  |
| Depósito vista                 | <b>2.274</b>  | 742          | 78           | 157          | 288          | 121          | 158          | 449           | 281           | <b>9.259</b>   |
| Depósito ahorro                | <b>4.167</b>  | 1.058        | 120          | 274          | 879          | 382          | 483          | 490           | 481           | <b>15.662</b>  |
| Depósito a plazo               | <b>5.019</b>  | 1.859        | 162          | 357          | 844          | 357          | 343          | 655           | 442           | <b>25.225</b>  |
| <b>Total</b>                   |               |              |              |              |              |              |              |               |               |                |
| <b>Sector público</b>          | <b>5.889</b>  | <b>258</b>   | <b>294</b>   | <b>609</b>   | <b>354</b>   | <b>121</b>   | <b>135</b>   | <b>699</b>    | <b>3.419</b>  | <b>41.979</b>  |
| <b>Sector privado</b>          | <b>79.050</b> | <b>7.007</b> | <b>8.544</b> | <b>9.383</b> | <b>9.522</b> | <b>3.649</b> | <b>6.488</b> | <b>15.655</b> | <b>18.801</b> | <b>723.403</b> |
| <b>Depósito vista</b>          | <b>19.760</b> | <b>1.632</b> | <b>2.172</b> | <b>2.168</b> | <b>1.792</b> | <b>896</b>   | <b>1.112</b> | <b>4.549</b>  | <b>5.439</b>  | <b>190.936</b> |
| <b>Depósito ahorro</b>         | <b>24.389</b> | <b>2.045</b> | <b>2.982</b> | <b>2.564</b> | <b>3.447</b> | <b>1.359</b> | <b>2.665</b> | <b>4.460</b>  | <b>4.867</b>  | <b>157.934</b> |
| <b>Depósito a plazo</b>        | <b>34.902</b> | <b>3.330</b> | <b>3.391</b> | <b>4.651</b> | <b>4.284</b> | <b>1.394</b> | <b>2.711</b> | <b>6.646</b>  | <b>8.495</b>  | <b>374.532</b> |

FUENTE: Banco de España. Boletín estadístico

## 12. Actividad financiera y empresarial

### 12.1.3.G. Evolución de los depósitos en el sistema bancario según entidad en Andalucía. Años 1988-2004

(millones de euros) (datos a diciembre)

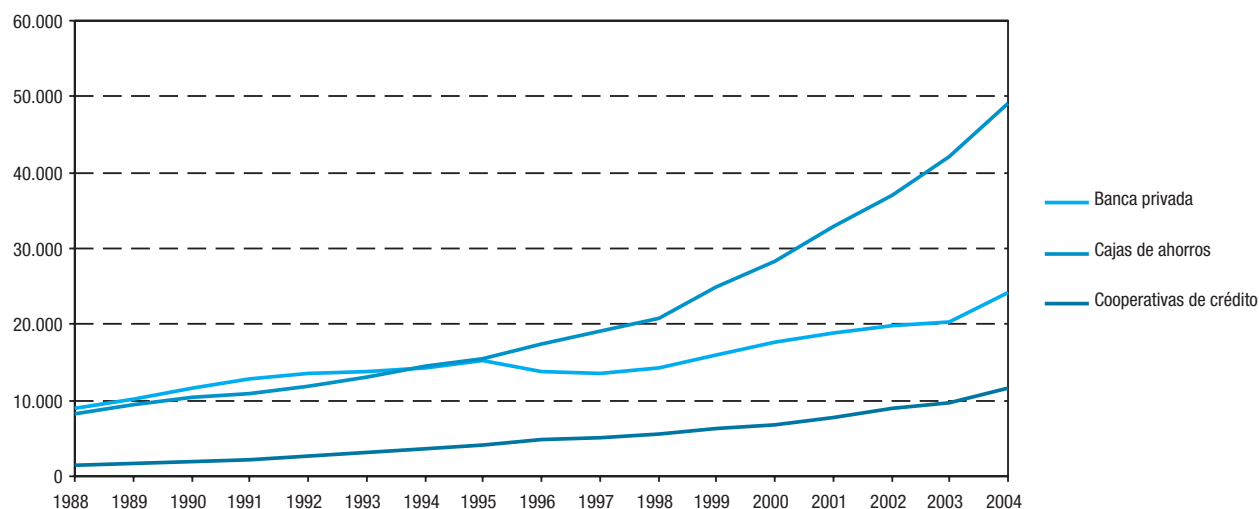

FUENTE: Banco de España. Boletín estadístico

### 12.1.4. Créditos del sistema bancario al sector público y privado según entidad por provincia. Año 2004

(millones de euros) (datos a diciembre)

|                                | Andalucía      | Almería       | Cádiz         | Córdoba       | Granada       | Huelva       | Jaén         | Málaga        | Sevilla       | España         |
|--------------------------------|----------------|---------------|---------------|---------------|---------------|--------------|--------------|---------------|---------------|----------------|
| <b>Bancos</b>                  | <b>54.347</b>  | <b>3.895</b>  | <b>7.740</b>  | <b>4.801</b>  | <b>4.726</b>  | <b>2.497</b> | <b>2.566</b> | <b>12.614</b> | <b>15.509</b> | <b>439.851</b> |
| Sector público                 | <b>3.526</b>   | 166           | 363           | 350           | 259           | 182          | 172          | 493           | 1.540         | <b>20.696</b>  |
| Sector privado                 | <b>50.821</b>  | 3.728         | 7.376         | 4.451         | 4.467         | 2.315        | 2.393        | 12.121        | 13.969        | <b>419.156</b> |
| <b>Cajas de ahorros</b>        | <b>59.028</b>  | <b>4.979</b>  | <b>7.345</b>  | <b>7.235</b>  | <b>5.977</b>  | <b>3.407</b> | <b>4.123</b> | <b>10.742</b> | <b>15.220</b> | <b>444.479</b> |
| Sector público                 | <b>1.844</b>   | 71            | 303           | 122           | 257           | 194          | 143          | 251           | 502           | <b>12.611</b>  |
| Sector privado                 | <b>57.184</b>  | 4.908         | 7.042         | 7.113         | 5.720         | 3.212        | 3.980        | 10.491        | 14.717        | <b>431.868</b> |
| <b>Cooperativas de crédito</b> | <b>11.937</b>  | <b>3.808</b>  | <b>638</b>    | <b>663</b>    | <b>2.187</b>  | <b>770</b>   | <b>915</b>   | <b>1.813</b>  | <b>1.144</b>  | <b>49.911</b>  |
| Sector público                 | <b>153</b>     | 20            | 3             | 10            | 44            | 10           | 56           | 9             | 2             | <b>552</b>     |
| Sector privado                 | <b>11.784</b>  | 3.788         | 635           | 652           | 2.143         | 760          | 860          | 1.804         | 1.143         | <b>49.359</b>  |
| <b>Total</b>                   | <b>125.312</b> | <b>12.681</b> | <b>15.722</b> | <b>12.699</b> | <b>12.890</b> | <b>6.673</b> | <b>7.604</b> | <b>25.169</b> | <b>31.873</b> | <b>934.241</b> |
| <b>Sector público</b>          | <b>5.523</b>   | <b>257</b>    | <b>670</b>    | <b>483</b>    | <b>560</b>    | <b>386</b>   | <b>371</b>   | <b>753</b>    | <b>2.044</b>  | <b>33.858</b>  |
| <b>Sector privado</b>          | <b>119.789</b> | <b>12.424</b> | <b>15.053</b> | <b>12.216</b> | <b>12.330</b> | <b>6.288</b> | <b>7.233</b> | <b>24.416</b> | <b>29.829</b> | <b>900.383</b> |

FUENTE: Banco de España. Boletín estadístico

### 12.1.5.G. Evolución de los créditos del sistema bancario según entidad en Andalucía. Años 1988-2004

(millones de euros) (datos a diciembre)

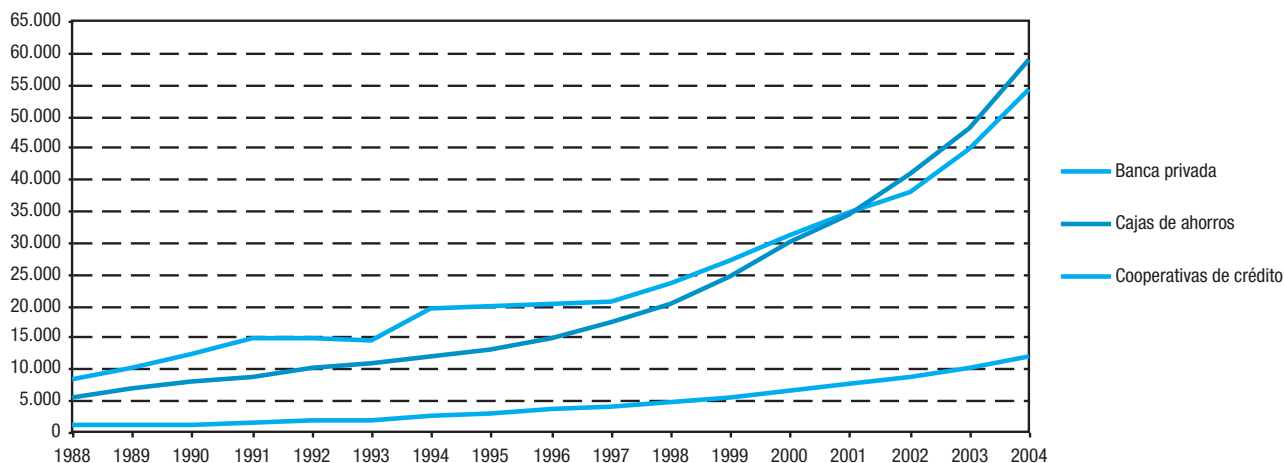

FUENTE: Banco de España. Boletín estadístico

### 12.1.6. Cuenta de resultados derivados de la actividad de las entidades de depósito por provincia. Año 2003

(miles de euros)

|                                | Andalucía        | Almería        | Cádiz          | Córdoba        | Granada        | Huelva         | Jaén           | Málaga         | Sevilla          | España            |
|--------------------------------|------------------|----------------|----------------|----------------|----------------|----------------|----------------|----------------|------------------|-------------------|
| <b>Bancos</b>                  |                  |                |                |                |                |                |                |                |                  |                   |
| Margen de intermediación       | <b>1.398.898</b> | 83.918         | 196.014        | 116.724        | 124.931        | 62.387         | 74.137         | 326.005        | 414.782          | <b>14.312.262</b> |
| Margen ordinario               | <b>1.885.559</b> | 107.915        | 265.381        | 158.090        | 168.806        | 80.349         | 99.664         | 442.354        | 563.000          | <b>18.511.735</b> |
| Margen de explotación          | <b>780.020</b>   | 38.216         | 101.449        | 66.538         | 70.500         | 33.614         | 47.225         | 184.480        | 237.997          | <b>8.028.661</b>  |
| Resultado antes de impuestos   | <b>618.316</b>   | 30.760         | 81.588         | 52.879         | 56.062         | 26.746         | 37.950         | 144.682        | 187.649          | <b>6.347.294</b>  |
| Resultado del ejercicio        | <b>503.788</b>   | 25.217         | 66.730         | 43.089         | 45.692         | 21.851         | 31.078         | 117.611        | 152.520          | <b>5.071.524</b>  |
| <b>Cajas de Ahorros</b>        |                  |                |                |                |                |                |                |                |                  |                   |
| Margen de intermediación       | <b>1.564.368</b> | 101.720        | 194.189        | 209.152        | 186.000        | 81.865         | 128.790        | 270.244        | 392.408          | <b>12.691.668</b> |
| Margen ordinario               | <b>2.030.716</b> | 133.082        | 254.053        | 271.625        | 242.158        | 106.934        | 169.370        | 348.475        | 505.019          | <b>16.406.525</b> |
| Margen de explotación          | <b>888.163</b>   | 60.483         | 109.049        | 107.899        | 123.352        | 48.259         | 67.607         | 172.466        | 199.047          | <b>6.590.053</b>  |
| Resultado antes de impuestos   | <b>586.112</b>   | 39.425         | 70.381         | 71.171         | 81.123         | 31.436         | 44.362         | 115.300        | 132.914          | <b>4.555.245</b>  |
| Resultado del ejercicio        | <b>485.321</b>   | 31.941         | 58.836         | 59.875         | 67.679         | 26.138         | 37.388         | 94.424         | 109.040          | <b>3.767.016</b>  |
| <b>Cooperativas de Crédito</b> |                  |                |                |                |                |                |                |                |                  |                   |
| Margen de intermediación       | <b>365.836</b>   | 122.315        | 15.332         | 22.198         | 60.033         | 28.270         | 30.930         | 51.973         | 34.784           | <b>1.596.669</b>  |
| Margen ordinario               | <b>438.295</b>   | 150.537        | 18.738         | 25.310         | 68.886         | 33.759         | 34.310         | 63.778         | 42.978           | <b>1.958.536</b>  |
| Margen de explotación          | <b>164.463</b>   | 58.644         | 6.566          | 6.889          | 24.469         | 16.191         | 10.606         | 25.433         | 15.665           | <b>765.434</b>    |
| Resultado antes de impuestos   | <b>95.016</b>    | 33.841         | 3.622          | 4.011          | 20.056         | 7.561          | 3.855          | 14.751         | 7.319            | <b>510.128</b>    |
| Resultado del ejercicio        | <b>79.604</b>    | 29.824         | 3.094          | 3.136          | 16.288         | 5.609          | 3.101          | 12.960         | 5.593            | <b>438.697</b>    |
| <b>Sistema Bancario</b>        |                  |                |                |                |                |                |                |                |                  |                   |
| Margen de intermediación       | <b>3.329.102</b> | <b>307.953</b> | <b>405.535</b> | <b>348.074</b> | <b>370.964</b> | <b>172.521</b> | <b>233.857</b> | <b>648.222</b> | <b>841.975</b>   | <b>28.600.599</b> |
| Margen ordinario               | <b>4.354.570</b> | <b>391.535</b> | <b>538.172</b> | <b>455.024</b> | <b>479.850</b> | <b>221.041</b> | <b>303.345</b> | <b>854.607</b> | <b>1.110.996</b> | <b>36.876.796</b> |
| Margen de explotación          | <b>1.832.647</b> | <b>157.343</b> | <b>217.064</b> | <b>181.327</b> | <b>218.321</b> | <b>98.065</b>  | <b>125.439</b> | <b>382.380</b> | <b>452.709</b>   | <b>15.384.148</b> |
| Resultado antes de impuestos   | <b>1.299.444</b> | <b>104.026</b> | <b>155.592</b> | <b>128.061</b> | <b>157.240</b> | <b>65.744</b>  | <b>86.167</b>  | <b>274.734</b> | <b>327.881</b>   | <b>11.412.667</b> |
| Resultado del ejercicio        | <b>1.068.713</b> | <b>86.981</b>  | <b>128.660</b> | <b>106.100</b> | <b>129.659</b> | <b>53.597</b>  | <b>71.566</b>  | <b>224.995</b> | <b>267.154</b>   | <b>9.277.237</b>  |

FUENTE: IEA. Estadísticas del sistema financiero en Andalucía. Bancos, cajas y cooperativas de crédito

## 12. Actividad financiera y empresarial

### 12.1.7. Hipotecas inmobiliarias urbanas según tipo por provincia. Años 2003-2004<sup>a</sup>

(importe en miles de euros)

|                             | Andalucía         | Almería          | Cádiz            | Córdoba          | Granada          | Huelva           | Jaén             | Málaga            | Sevilla          | España             |
|-----------------------------|-------------------|------------------|------------------|------------------|------------------|------------------|------------------|-------------------|------------------|--------------------|
| <b>Año 2003</b>             |                   |                  |                  |                  |                  |                  |                  |                   |                  |                    |
| <b>Viviendas</b>            |                   |                  |                  |                  |                  |                  |                  |                   |                  |                    |
| Número                      | <b>176.726</b>    | 21.162           | 26.124           | 11.732           | 13.769           | 14.311           | 8.187            | 43.941            | 37.500           | <b>989.439</b>     |
| Importe                     | <b>14.892.982</b> | 1.734.883        | 1.968.883        | 822.896          | 1.095.584        | 1.067.520        | 507.399          | 4.748.517         | 2.947.300        | <b>96.175.561</b>  |
| <b>Solares</b>              |                   |                  |                  |                  |                  |                  |                  |                   |                  |                    |
| Número                      | <b>8.515</b>      | 608              | 1.161            | 379              | 748              | 1.182            | 270              | 1.689             | 2.478            | <b>41.456</b>      |
| Importe                     | <b>2.472.483</b>  | 391.107          | 265.352          | 118.499          | 128.328          | 311.151          | 31.910           | 853.288           | 372.848          | <b>14.249.371</b>  |
| <b>Otros</b>                |                   |                  |                  |                  |                  |                  |                  |                   |                  |                    |
| Número                      | <b>57.872</b>     | 7.930            | 6.037            | 5.445            | 5.027            | 3.300            | 3.373            | 14.141            | 12.619           | <b>285.230</b>     |
| Importe                     | <b>4.391.899</b>  | 587.348          | 445.099          | 378.781          | 395.579          | 280.662          | 233.498          | 1.087.372         | 983.560          | <b>25.271.744</b>  |
| <b>Total</b>                |                   |                  |                  |                  |                  |                  |                  |                   |                  |                    |
| Número                      | <b>243.129</b>    | <b>29.704</b>    | <b>33.332</b>    | <b>17.559</b>    | <b>19.543</b>    | <b>18.793</b>    | <b>11.832</b>    | <b>59.771</b>     | <b>52.595</b>    | <b>1.316.165</b>   |
| Importe                     | <b>21.757.549</b> | <b>2.713.329</b> | <b>2.679.516</b> | <b>1.320.175</b> | <b>1.619.488</b> | <b>1.659.343</b> | <b>772.806</b>   | <b>6.689.182</b>  | <b>4.303.710</b> | <b>135.697.418</b> |
| <b>Año 2004<sup>b</sup></b> |                   |                  |                  |                  |                  |                  |                  |                   |                  |                    |
| <b>Viviendas</b>            |                   |                  |                  |                  |                  |                  |                  |                   |                  |                    |
| Número                      | <b>198.665</b>    | 27.946           | 29.523           | 13.445           | 18.674           | 17.746           | 9.026            | 38.343            | 43.962           | <b>1.108.235</b>   |
| Importe                     | <b>19.141.707</b> | 2.615.788        | 2.541.283        | 1.141.758        | 1.748.618        | 1.497.054        | 656.757          | 4.988.774         | 3.951.675        | <b>122.156.005</b> |
| <b>Solares</b>              |                   |                  |                  |                  |                  |                  |                  |                   |                  |                    |
| Número                      | <b>6.915</b>      | 731              | 977              | 294              | 673              | 529              | 175              | 785               | 2.751            | <b>40.435</b>      |
| Importe                     | <b>2.447.325</b>  | 452.803          | 305.056          | 116.703          | 131.040          | 251.783          | 19.257           | 747.659           | 423.024          | <b>17.841.618</b>  |
| <b>Otros</b>                |                   |                  |                  |                  |                  |                  |                  |                   |                  |                    |
| Número                      | <b>105.816</b>    | 10.020           | 9.940            | 9.865            | 11.227           | 5.474            | 6.627            | 30.326            | 22.337           | <b>390.065</b>     |
| Importe                     | <b>11.012.252</b> | 807.322          | 867.935          | 746.805          | 920.577          | 443.216          | 515.310          | 4.630.143         | 2.080.944        | <b>42.735.419</b>  |
| <b>Total</b>                |                   |                  |                  |                  |                  |                  |                  |                   |                  |                    |
| Número                      | <b>311.386</b>    | <b>38.696</b>    | <b>40.428</b>    | <b>23.604</b>    | <b>30.572</b>    | <b>23.749</b>    | <b>15.829</b>    | <b>69.455</b>     | <b>69.053</b>    | <b>1.538.717</b>   |
| Importe                     | <b>32.601.699</b> | <b>3.875.914</b> | <b>3.714.511</b> | <b>2.005.297</b> | <b>2.800.314</b> | <b>2.192.062</b> | <b>1.191.392</b> | <b>10.366.569</b> | <b>6.455.640</b> | <b>182.734.649</b> |

FUENTE: INE. Estadística de hipotecas

<sup>a</sup>Nueva base metodológica.

<sup>b</sup>Datos provisionales.



### 12.1.8. Hipotecas inmobiliarias según la entidad financiera por provincia. Año 2003\*

(importe en miles de euros)

|                        | Andalucía         | Almería          | Cádiz            | Córdoba          | Granada          | Huelva           | Jaén           | Málaga           | Sevilla          | España             |
|------------------------|-------------------|------------------|------------------|------------------|------------------|------------------|----------------|------------------|------------------|--------------------|
| <b>Bancos</b>          |                   |                  |                  |                  |                  |                  |                |                  |                  |                    |
| Número                 | <b>96.599</b>     | 8.154            | 13.253           | 7.062            | 8.146            | 7.680            | 3.877          | 27.081           | 21.346           | <b>522.014</b>     |
| Importe                | <b>10.168.961</b> | 842.752          | 1.234.469        | 694.033          | 745.665          | 787.248          | 317.659        | 3.494.713        | 2.052.422        | <b>59.283.649</b>  |
| <b>Cajas de ahorro</b> |                   |                  |                  |                  |                  |                  |                |                  |                  |                    |
| Número                 | <b>126.440</b>    | 14.360           | 16.212           | 10.348           | 10.121           | 9.713            | 8.120          | 28.661           | 28.905           | <b>708.964</b>     |
| Importe                | <b>10.893.509</b> | 1.302.996        | 1.294.706        | 711.501          | 825.268          | 884.177          | 520.709        | 2.947.823        | 2.406.329        | <b>70.744.275</b>  |
| <b>Otras entidades</b> |                   |                  |                  |                  |                  |                  |                |                  |                  |                    |
| Número                 | <b>32.388</b>     | 10.386           | 5.232            | 1.275            | 2.327            | 1.992            | 1.744          | 5.227            | 4.205            | <b>126.247</b>     |
| Importe                | <b>2.661.749</b>  | 930.036          | 382.719          | 89.527           | 165.508          | 135.200          | 89.764         | 580.402          | 288.593          | <b>11.966.280</b>  |
| <b>Total</b>           |                   |                  |                  |                  |                  |                  |                |                  |                  |                    |
| Número                 | <b>255.454</b>    | <b>32.899</b>    | <b>34.698</b>    | <b>18.690</b>    | <b>20.602</b>    | <b>19.382</b>    | <b>13.739</b>  | <b>60.971</b>    | <b>54.473</b>    | <b>1.357.242</b>   |
| Importe                | <b>23.724.761</b> | <b>3.075.806</b> | <b>2.912.036</b> | <b>1.495.138</b> | <b>1.736.455</b> | <b>1.806.636</b> | <b>928.100</b> | <b>7.023.126</b> | <b>4.747.464</b> | <b>141.994.605</b> |

FUENTE: INE. Estadística de hipotecas

\*Nueva base metodológica.

### 12.1.9.G. Evolución de los tipos de intereses legales y del mercado hipotecario. Años 1991-2004

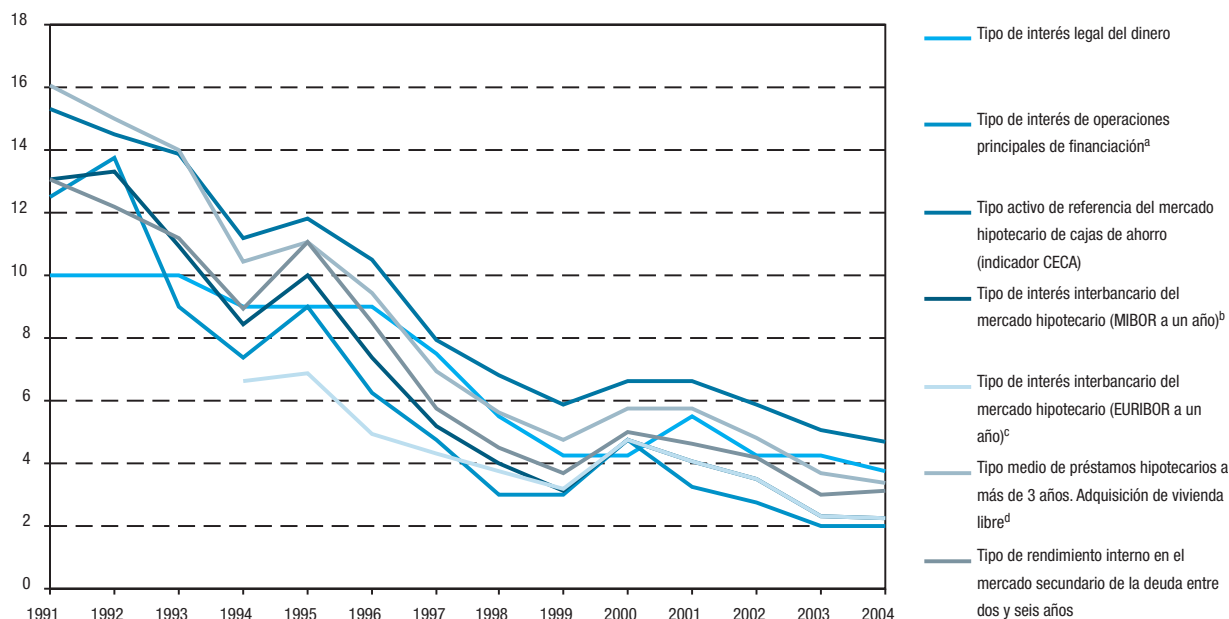

FUENTE: Banco de España. Boletín estadístico

<sup>a</sup>Hasta el año 1999 este interés se denominaba "Subasta decenal del Banco de España".

<sup>b</sup>Sólo se mantiene el carácter de tipo de referencia oficial para operaciones formalizadas con anterioridad al 1 de Enero de 2000.

<sup>c</sup>Hasta el año 1998 este tipo de interés se calcula como el producto del Tipo de interés nacional a un año y el Producto Interior Bruto (PIB). A partir del 10 de julio de 1999 este tipo puede ser considerado como referencia para préstamos hipotecarios.

<sup>d</sup>Referente al conjunto de entidades.

## 12. Actividad financiera y empresarial

### 12.2. Actividad empresarial

#### 12.2.1. Sociedades mercantiles creadas según tipo por provincia. Año 2004<sup>a</sup>

(capital social en miles de euros)

|                          | Andalucía        | Almería       | Cádiz         | Córdoba       | Granada        | Huelva        | Jaén          | Málaga         | Sevilla        | España           |
|--------------------------|------------------|---------------|---------------|---------------|----------------|---------------|---------------|----------------|----------------|------------------|
| <b>Sociedad anónima</b>  |                  |               |               |               |                |               |               |                |                |                  |
| <b>Número</b>            | <b>290</b>       | 27            | 27            | 22            | 26             | 11            | 12            | 71             | 94             | <b>2.231</b>     |
| <b>Capital</b>           |                  |               |               |               |                |               |               |                |                |                  |
| Suscrito                 | <b>298.296</b>   | 11.348        | 7.813         | 6.882         | 13.301         | 5.700         | 1.779         | 91.237         | 160.236        | <b>2.058.164</b> |
| Desembolsado             | <b>217.609</b>   | 11.027        | 4.716         | 3.902         | 6.648          | 4.964         | 1.578         | 30.166         | 154.608        | <b>1.493.682</b> |
| <b>Sociedad limitada</b> |                  |               |               |               |                |               |               |                |                |                  |
| <b>Número</b>            | <b>21.882</b>    | 2.105         | 2.349         | 1.518         | 2.216          | 859           | 967           | 7.576          | 4.292          | <b>127.559</b>   |
| <b>Capital</b>           |                  |               |               |               |                |               |               |                |                |                  |
| Suscrito                 | <b>822.990</b>   | 77.622        | 51.482        | 57.998        | 94.120         | 16.809        | 25.019        | 298.921        | 201.019        | <b>6.949.972</b> |
| Desembolsado             | <b>822.990</b>   | 77.622        | 51.482        | 57.998        | 94.120         | 16.809        | 25.019        | 298.921        | 201.019        | <b>8.034.313</b> |
| <b>Total<sup>b</sup></b> |                  |               |               |               |                |               |               |                |                |                  |
| <b>Número</b>            | <b>22.173</b>    | <b>2.132</b>  | <b>2.376</b>  | <b>1.540</b>  | <b>2.242</b>   | <b>870</b>    | <b>979</b>    | <b>7.648</b>   | <b>4.386</b>   | <b>129.797</b>   |
| <b>Capital</b>           |                  |               |               |               |                |               |               |                |                |                  |
| Suscrito                 | <b>1.121.319</b> | <b>88.972</b> | <b>59.295</b> | <b>64.882</b> | <b>107.421</b> | <b>22.510</b> | <b>26.799</b> | <b>390.185</b> | <b>361.255</b> | <b>9.008.410</b> |
| Desembolsado             | <b>1.040.629</b> | <b>88.651</b> | <b>56.196</b> | <b>61.902</b> | <b>100.769</b> | <b>21.774</b> | <b>26.597</b> | <b>329.112</b> | <b>355.628</b> | <b>9.528.273</b> |

FUENTE: INE. Estadísticas de sociedades mercantiles

<sup>a</sup>Datos provisionales.

<sup>b</sup>El total general incluye las sociedades colectivas y las sociedades comanditarias.

#### 12.2.2. Sociedades mercantiles que amplían su capital y sociedades disueltas según tipo por provincia. Año 2004<sup>a</sup>

(capital en miles de euros)

|  | Andalucía        | Almería        | Cádiz          | Córdoba        | Granada        | Huelva        | Jaén          | Málaga         | Sevilla        | España            |
|--|------------------|----------------|----------------|----------------|----------------|---------------|---------------|----------------|----------------|-------------------|
| <b>Sociedades que amplían su capital</b> |                  |                |                |                |                |               |               |                |                |                   |
| <b>Sociedad anónima</b>                  |                  |                |                |                |                |               |               |                |                |                   |
| Número                                   | <b>475</b>       | 29             | 57             | 50             | 45             | 34            | 16            | 100            | 144            | <b>5.345</b>      |
| Capital                                  | <b>819.785</b>   | 26.710         | 32.841         | 210.128        | 27.922         | 30.099        | 58.443        | 139.293        | 294.349        | <b>12.693.302</b> |
| <b>Sociedad limitada</b>                 |                  |                |                |                |                |               |               |                |                |                   |
| Número                                   | <b>5.019</b>     | 453            | 697            | 365            | 487            | 216           | 224           | 1.509          | 1.068          | <b>35.511</b>     |
| Capital                                  | <b>1.839.405</b> | 158.075        | 125.374        | 172.885        | 134.587        | 18.812        | 27.714        | 598.133        | 603.825        | <b>24.174.630</b> |
| <b>Total<sup>b</sup></b>                 |                  |                |                |                |                |               |               |                |                |                   |
| <b>Número</b>                            | <b>5.495</b>     | <b>482</b>     | <b>754</b>     | <b>415</b>     | <b>532</b>     | <b>250</b>    | <b>240</b>    | <b>1.609</b>   | <b>1.213</b>   | <b>40.879</b>     |
| <b>Capital</b>                           | <b>2.659.725</b> | <b>184.786</b> | <b>158.213</b> | <b>383.012</b> | <b>162.513</b> | <b>48.913</b> | <b>86.157</b> | <b>737.423</b> | <b>898.708</b> | <b>37.000.381</b> |
| <b>Sociedades disueltas</b>              |                  |                |                |                |                |               |               |                |                |                   |
| Voluntarias                              | <b>1.469</b>     | 86             | 164            | 139            | 93             | 67            | 79            | 488            | 353            | <b>10.170</b>     |
| Por fusión                               | <b>84</b>        | 9              | 15             | 4              | 2              | 2             | 2             | 22             | 28             | <b>1.253</b>      |
| Otras                                    | <b>70</b>        | 4              | 8              | 1              | 38             | 2             | 3             | 8              | 6              | <b>490</b>        |
| <b>Total</b>                             | <b>1.623</b>     | <b>99</b>      | <b>187</b>     | <b>144</b>     | <b>133</b>     | <b>71</b>     | <b>84</b>     | <b>518</b>     | <b>387</b>     | <b>11.913</b>     |

FUENTE: INE. Estadísticas de sociedades mercantiles

<sup>a</sup>Datos provisionales.

<sup>b</sup>El total general incluye las sociedades colectivas y las sociedades comanditarias.

### 12.2.3.G. Evolución del número de sociedades mercantiles creadas y que amplían su capital en Andalucía. Años 1987-2004<sup>a</sup>

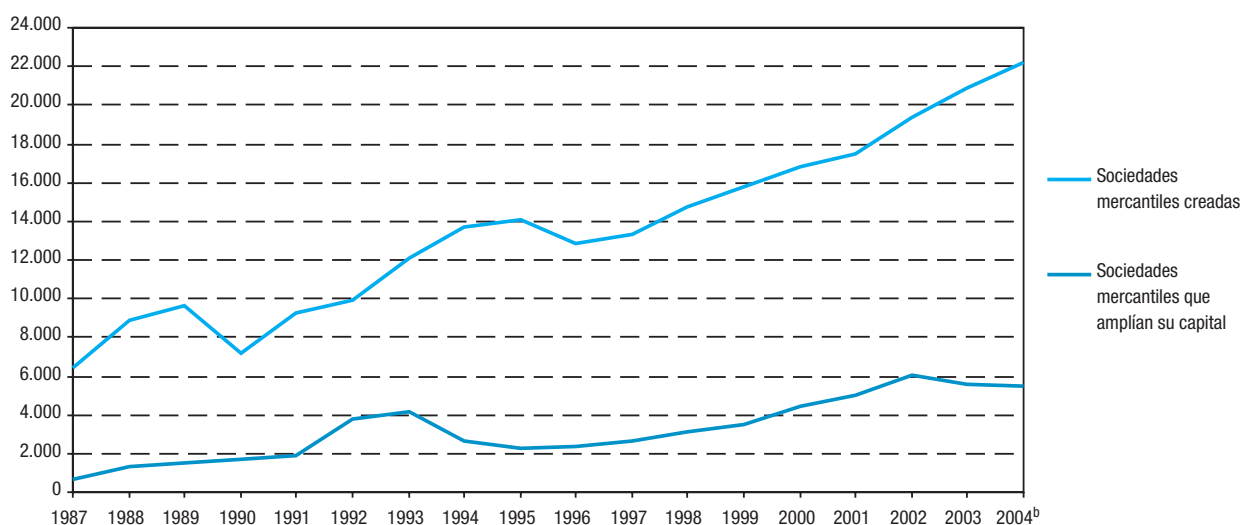

FUENTE: INE. Estadística de sociedades mercantiles

<sup>a</sup>Incluyen sociedades anónimas, limitadas, colectivas y comanditarias.

<sup>b</sup>Datos provisionales.

### 12.2.4. Balance de situación de las empresas de Andalucía por provincia. Año 2002\*

(miles de euros)

|                               | Almería      | Cádiz      | Córdoba      | Granada    | Huelva       | Jaén         | Málaga       | Sevilla      | Andalucía    |
|-------------------------------|--------------|------------|--------------|------------|--------------|--------------|--------------|--------------|--------------|
| <b>Activo</b>                 |              |            |              |            |              |              |              |              |              |
| Activo fijo                   | 388          | 378        | 488          | 290        | 595          | 432          | 444          | 438          | <b>430</b>   |
| Existencias                   | 259          | 230        | 254          | 233        | 232          | 263          | 396          | 249          | <b>271</b>   |
| Cierto                        | 314          | 311        | 277          | 214        | 354          | 305          | 277          | 369          | <b>309</b>   |
| Disponible                    | 63           | 67         | 151          | 91         | 75           | 76           | 73           | 65           | <b>81</b>    |
| <b>Total</b>                  | <b>1.024</b> | <b>986</b> | <b>1.170</b> | <b>828</b> | <b>1.257</b> | <b>1.076</b> | <b>1.189</b> | <b>1.121</b> | <b>1.091</b> |
| <b>Pasivo</b>                 |              |            |              |            |              |              |              |              |              |
| Recursos propios              | 289          | 326        | 469          | 229        | 388          | 303          | 335          | 322          | <b>337</b>   |
| Recursos ajenos a largo plazo | 230          | 202        | 184          | 169        | 245          | 189          | 360          | 265          | <b>243</b>   |
| Recursos ajenos a corto plazo | 505          | 458        | 517          | 430        | 624          | 584          | 494          | 535          | <b>511</b>   |
| <b>Total</b>                  | <b>1.024</b> | <b>986</b> | <b>1.170</b> | <b>828</b> | <b>1.257</b> | <b>1.076</b> | <b>1.189</b> | <b>1.121</b> | <b>1.091</b> |

FUENTE: IEA. Central de balances de actividades empresariales de Andalucía

\*Los valores representan valores medios.

## 12. Actividad financiera y empresarial

### 12.2.5. Cuenta de pérdidas y ganancias de las empresas de Andalucía por provincia. Año 2002\*

(miles de euros)

|  | Almería    | Cádiz      | Córdoba    | Granada    | Huelva     | Jaén       | Málaga     | Sevilla    | Andalucía    |
|--|------------|------------|------------|------------|------------|------------|------------|------------|--------------|
| Ingresos de explotación                    | 1.118      | 904        | 1.041      | 923        | 1.223      | 1.412      | 845        | 1.017      | <b>1.013</b> |
| Consumos de explotación                    | 759        | 562        | 710        | 576        | 786        | 949        | 519        | 626        | <b>648</b>   |
| Otros gastos de explotación                | 128        | 110        | 102        | 117        | 161        | 158        | 113        | 136        | <b>124</b>   |
| <b>Valor añadido bruto</b>                 | <b>231</b> | <b>233</b> | <b>229</b> | <b>230</b> | <b>277</b> | <b>305</b> | <b>213</b> | <b>256</b> | <b>241</b>   |
| Gastos de personal                         | 149        | 164        | 162        | 154        | 195        | 213        | 137        | 172        | <b>163</b>   |
| <b>Resultado bruto de explotación</b>      | <b>82</b>  | <b>68</b>  | <b>67</b>  | <b>76</b>  | <b>82</b>  | <b>93</b>  | <b>77</b>  | <b>84</b>  | <b>78</b>    |
| <b>Resultado neto de explotación</b>       | <b>51</b>  | <b>45</b>  | <b>42</b>  | <b>50</b>  | <b>36</b>  | <b>48</b>  | <b>52</b>  | <b>50</b>  | <b>48</b>    |
| <b>Resultado de actividades ordinarias</b> | <b>36</b>  | <b>32</b>  | <b>27</b>  | <b>36</b>  | <b>12</b>  | <b>29</b>  | <b>39</b>  | <b>37</b>  | <b>33</b>    |
| <b>Resultado antes impuestos</b>           | <b>53</b>  | <b>40</b>  | <b>34</b>  | <b>40</b>  | <b>31</b>  | <b>22</b>  | <b>49</b>  | <b>40</b>  | <b>40</b>    |
| <b>Resultado del ejercicio</b>             | <b>38</b>  | <b>26</b>  | <b>25</b>  | <b>27</b>  | <b>19</b>  | <b>14</b>  | <b>32</b>  | <b>25</b>  | <b>27</b>    |

FUENTE: IEA. Central de balances de actividades empresariales de Andalucía

\*Los valores representan valores medios.

### 12.2.6. Balance de situación de las empresas públicas locales por provincia. Año 2002\*

(miles de euros)

|                               | Almería       | Cádiz          | Córdoba        | Granada        | Huelva         | Jaén          | Málaga         | Sevilla        | Andalucía        |
|-------------------------------|---------------|----------------|----------------|----------------|----------------|---------------|----------------|----------------|------------------|
| <b>Activo</b>                 |               |                |                |                |                |               |                |                |                  |
| Activo fijo                   | 22.162        | 386.238        | 198.879        | 95.020         | 141.162        | 25.559        | 400.412        | 581.196        | <b>1.850.628</b> |
| Existencias                   | 6.670         | 103.028        | 51.400         | 52.671         | 26.222         | 674           | 26.575         | 104.700        | <b>371.940</b>   |
| Cierto                        | 41.658        | 124.978        | 75.744         | 37.967         | 54.096         | 20.414        | 147.101        | 205.742        | <b>707.700</b>   |
| Disponibile                   | 646           | 33.604         | 19.740         | 8.216          | 17.875         | 3.450         | 23.070         | 25.171         | <b>131.774</b>   |
| <b>Total</b>                  | <b>71.137</b> | <b>647.849</b> | <b>345.762</b> | <b>193.873</b> | <b>239.356</b> | <b>50.097</b> | <b>597.158</b> | <b>916.809</b> | <b>3.062.041</b> |
| <b>Pasivo</b>                 |               |                |                |                |                |               |                |                |                  |
| Recursos propios              | 14.996        | 207.950        | 170.106        | 70.798         | 112.882        | 18.659        | 296.296        | 366.199        | <b>1.257.886</b> |
| Recursos ajenos a largo plazo | 12.083        | 178.393        | 75.414         | 48.458         | 29.404         | 11.553        | 114.364        | 264.187        | <b>733.855</b>   |
| Recursos ajenos a corto plazo | 44.058        | 261.506        | 100.242        | 74.618         | 97.070         | 19.885        | 186.498        | 286.424        | <b>1.070.300</b> |
| <b>Total</b>                  | <b>71.137</b> | <b>647.849</b> | <b>345.762</b> | <b>193.873</b> | <b>239.356</b> | <b>50.097</b> | <b>597.158</b> | <b>916.809</b> | <b>3.062.041</b> |

FUENTE: IEA. Estadística de empresas públicas locales en Andalucía

\*Los valores representan valores totales.

### 12.2.7. Cuenta de pérdidas y ganancias de las empresas públicas locales por provincia. Año 2002\*

|  | Almería      | Cádiz         | Córdoba       | Granada       | Huelva        | Jaén          | Málaga         | Sevilla        | Andalucía        |
|--|--------------|---------------|---------------|---------------|---------------|---------------|----------------|----------------|------------------|
| Ingresos de explotación                    | 35.028       | 196.580       | 151.417       | 79.804        | 94.566        | 39.113        | 249.914        | 236.599        | <b>1.083.022</b> |
| Consumos de explotación                    | 18.465       | 97.801        | 48.832        | 30.200        | 46.207        | 11.747        | 46.428         | 77.741         | <b>377.421</b>   |
| Otros gastos de explotación                | 6.721        | 47.817        | 23.905        | 14.390        | 14.064        | 5.297         | 80.380         | 67.274         | <b>259.848</b>   |
| <b>Valor añadido bruto</b>                 | <b>9.842</b> | <b>50.961</b> | <b>78.680</b> | <b>35.214</b> | <b>34.296</b> | <b>22.069</b> | <b>123.107</b> | <b>91.584</b>  | <b>445.753</b>   |
| Gastos de personal                         | 6.984        | 36.842        | 58.703        | 18.960        | 25.022        | 15.341        | 103.945        | 111.672        | <b>377.470</b>   |
| <b>Resultado bruto de explotación</b>      | <b>2.858</b> | <b>14.119</b> | <b>19.976</b> | <b>16.254</b> | <b>9.273</b>  | <b>6.728</b>  | <b>19.162</b>  | <b>-20.088</b> | <b>68.283</b>    |
| <b>Resultado neto de explotación</b>       | <b>1.364</b> | <b>1.176</b>  | <b>5.787</b>  | <b>8.068</b>  | <b>5.035</b>  | <b>4.216</b>  | <b>-6.564</b>  | <b>-47.806</b> | <b>-28.725</b>   |
| <b>Resultado de actividades ordinarias</b> | <b>572</b>   | <b>-7.353</b> | <b>4.885</b>  | <b>7.124</b>  | <b>4.579</b>  | <b>4.038</b>  | <b>-10.491</b> | <b>-50.929</b> | <b>-47.576</b>   |
| <b>Resultado antes impuestos</b>           | <b>901</b>   | <b>-3.415</b> | <b>5.310</b>  | <b>9.624</b>  | <b>2.157</b>  | <b>3.101</b>  | <b>2.663</b>   | <b>-33.713</b> | <b>-13.373</b>   |
| <b>Resultado del ejercicio</b>             | <b>890</b>   | <b>-4.146</b> | <b>4.664</b>  | <b>7.495</b>  | <b>2.053</b>  | <b>2.075</b>  | <b>1.607</b>   | <b>-33.858</b> | <b>-19.221</b>   |

FUENTE: IEA. Estadística de empresas públicas locales en Andalucía

\*Los valores representan valores totales.

### 12.2.8. Empresas según condición jurídica por provincia. Año 2004

|  | Andalucía      | Almería       | Cádiz         | Córdoba       | Granada       | Huelva        | Jaén          | Málaga        | Sevilla        | España           |
|--|----------------|---------------|---------------|---------------|---------------|---------------|---------------|---------------|----------------|------------------|
| Sociedades anónimas                    | <b>10.672</b>  | 866           | 1.247         | 1.024         | 1.012         | 561           | 488           | 2.637         | 2.837          | <b>122.579</b>   |
| Sociedades de responsabilidad limitada | <b>118.321</b> | 10.363        | 14.084        | 11.247        | 12.478        | 6.380         | 6.330         | 29.559        | 27.880         | <b>839.958</b>   |
| Sociedades colectivas                  | <b>48</b>      | 5             | 7             | 1             | 5             | 3             | 4             | 9             | 14             | <b>456</b>       |
| Sociedades comanditarias               | <b>9</b>       | 1             | -             | -             | -             | -             | -             | 7             | 1              | <b>114</b>       |
| Comunidades de bienes                  | <b>10.654</b>  | 1.138         | 1.477         | 1.866         | 2.331         | 656           | 1.827         | 738           | 621            | <b>88.737</b>    |
| Sociedades cooperativas                | <b>5.634</b>   | 565           | 607           | 623           | 561           | 388           | 708           | 740           | 1.442          | <b>25.557</b>    |
| Asociación y otros tipos               | <b>16.157</b>  | 738           | 1.329         | 1.105         | 738           | 649           | 415           | 4.952         | 6.231          | <b>118.413</b>   |
| Organismos autónomos y otros tipos     | <b>1.230</b>   | 62            | 205           | 154           | 175           | 66            | 116           | 167           | 285            | <b>8.313</b>     |
| Personas físicas                       | <b>278.898</b> | 22.522        | 38.182        | 27.374        | 33.208        | 15.567        | 23.269        | 57.778        | 60.998         | <b>1.738.456</b> |
| <b>Total</b>                           | <b>441.623</b> | <b>36.260</b> | <b>57.138</b> | <b>43.394</b> | <b>50.508</b> | <b>24.270</b> | <b>33.157</b> | <b>96.587</b> | <b>100.309</b> | <b>2.942.583</b> |

FUENTE: INE. Directorio Central de Empresas

## 12. Actividad financiera y empresarial

### 12.2.9. Establecimientos con actividad económica según estrato de empleo por provincia. Año 2003

|                           | Almería       | Cádiz         | Córdoba       | Granada       | Huelva        | Jaén          | Málaga        | Sevilla       | Andalucía      |
|---------------------------|---------------|---------------|---------------|---------------|---------------|---------------|---------------|---------------|----------------|
| Sin empleo asignado       | 2.629         | 3.920         | 3.112         | 3.524         | 1.834         | 1.936         | 8.798         | 7.426         | <b>33.179</b>  |
| De 0 a 2 trabajadores     | 23.558        | 40.680        | 31.431        | 33.803        | 17.028        | 24.172        | 55.670        | 61.447        | <b>287.789</b> |
| De 3 a 5 trabajadores     | 4.642         | 7.517         | 4.979         | 5.337         | 3.042         | 4.030         | 11.619        | 12.176        | <b>53.342</b>  |
| De 6 a 19 trabajadores    | 3.156         | 5.118         | 3.759         | 3.785         | 2.047         | 2.699         | 8.896         | 9.567         | <b>39.027</b>  |
| De 20 a 49 trabajadores   | 623           | 1.041         | 698           | 703           | 396           | 497           | 1.730         | 1.916         | <b>7.604</b>   |
| De 50 a 99 trabajadores   | 149           | 278           | 124           | 155           | 90            | 82            | 397           | 448           | <b>1.723</b>   |
| De 100 y más trabajadores | 87            | 132           | 56            | 75            | 45            | 45            | 197           | 256           | <b>893</b>     |
| <b>Total</b>              | <b>34.844</b> | <b>58.686</b> | <b>44.159</b> | <b>47.382</b> | <b>24.482</b> | <b>33.461</b> | <b>87.307</b> | <b>93.236</b> | <b>423.557</b> |

FUENTE: IEA. Directorio de establecimientos con actividad económica en Andalucía

### 12.2.10. Establecimientos con actividad económica según actividad principal por provincia. Año 2003

|   | Almería       | Cádiz         | Córdoba       | Granada       | Huelva        | Jaén          | Málaga        | Sevilla       | Andalucía      |
|---|---------------|---------------|---------------|---------------|---------------|---------------|---------------|---------------|----------------|
| Industrias extractivas  | 200           | 103           | 88            | 141           | 86            | 73            | 69            | 108           | <b>868</b>     |
| Industria manufacturera   | 2.770         | 4.358         | 6.749         | 4.558         | 2.070         | 4.573         | 5.866         | 8.643         | <b>39.587</b>  |
| Producción y distribución de energía eléctrica, gas y agua  | 73            | 101           | 73            | 83            | 41            | 82            | 93            | 143           | <b>689</b>     |
| Construcción  | 4.419         | 5.235         | 4.374         | 5.419         | 2.617         | 3.609         | 9.781         | 8.501         | <b>43.955</b>  |
| Comercio, reparación de vehículos de motor, motocicletas y ciclomotores y artículos personales y de uso doméstico | 13.485        | 25.997        | 18.732        | 18.609        | 10.719        | 14.159        | 32.684        | 39.595        | <b>173.980</b> |
| Hostelería  | 4.279         | 8.497         | 4.990         | 6.568         | 3.318         | 3.668         | 12.763        | 10.574        | <b>54.657</b>  |
| Transporte, almacenamiento y comunicaciones   | 2.314         | 2.916         | 1.692         | 2.145         | 1.128         | 1.484         | 3.681         | 4.912         | <b>20.272</b>  |
| Intermediación financiera   | 837           | 1.155         | 870           | 1.047         | 582           | 850           | 1.843         | 2.074         | <b>9.258</b>   |
| Actividades inmobiliarias y de alquiler, servicios empresariales  | 3.576         | 5.594         | 3.242         | 4.608         | 2.103         | 2.285         | 12.880        | 10.735        | <b>45.023</b>  |
| Educación   | 443           | 949           | 625           | 847           | 306           | 530           | 1.214         | 1.541         | <b>6.455</b>   |
| Actividades sanitarias y veterinarias, servicio social  | 464           | 738           | 529           | 620           | 254           | 372           | 1.294         | 1.653         | <b>5.924</b>   |
| Otras actividades sociales y de servicios prestados a la comunidad, servicios personales                          | 1.984         | 3.043         | 2.195         | 2.737         | 1.258         | 1.776         | 5.139         | 4.757         | <b>22.889</b>  |
| <b>Total</b>  | <b>34.844</b> | <b>58.686</b> | <b>44.159</b> | <b>47.382</b> | <b>24.482</b> | <b>33.461</b> | <b>87.307</b> | <b>93.236</b> | <b>423.557</b> |

FUENTE: IEA. Directorio de establecimientos con actividad económica en Andalucía

### 12.2.11. Evolución de las suspensiones de pago y declaraciones de quiebra. Años 1997-2003

(importe activo y pasivo en miles de euros)

|                                 | 1997      | 1998      | 1999      | 2000      | 2001      | 2002      | 2003      |
|---------------------------------|-----------|-----------|-----------|-----------|-----------|-----------|-----------|
| <b>Andalucía</b>                |           |           |           |           |           |           |           |
| <b>Suspensiones de pago</b>     |           |           |           |           |           |           |           |
| Número                          | 49        | 21        | 26        | 31        | 32        | 36        | 29        |
| Activo                          | 226.888   | 193.862   | 80.211    | 361.262   | 211.828   | 188.641   | 137.387   |
| Pasivo                          | 175.982   | 150.331   | 64.585    | 269.085   | 203.255   | 178.891   | 122.082   |
| <b>Declaraciones de quiebra</b> |           |           |           |           |           |           |           |
| Número                          | 32        | 31        | 28        | 22        | 17        | 38        | 31        |
| Activo                          | 8.312     | 56.201    | 17.736    | 8174      | 6.127     | 30.637    | 16.252    |
| Pasivo                          | 9.376     | 75.541    | 27.015    | 8.162     | 9.067     | 52.031    | 24.525    |
| <b>España</b>                   |           |           |           |           |           |           |           |
| <b>Suspensiones de pago</b>     |           |           |           |           |           |           |           |
| Número                          | 479       | 348       | 290       | 306       | 314       | 408       | 367       |
| Activo                          | 1.912.294 | 1.333.351 | 1.422.926 | 1.833.604 | 1.314.142 | 2.349.382 | 1.489.440 |
| Pasivo                          | 1.471.584 | 1.043.044 | 1.094.930 | 1.382.015 | 1.116.193 | 1.779.808 | 1.244.600 |
| <b>Declaraciones de quiebra</b> |           |           |           |           |           |           |           |
| Número                          | 656       | 548       | 484       | 522       | 445       | 629       | 645       |
| Activo                          | 322.942   | 276.195   | 389.642   | 312.857   | 240.369   | 1.037.848 | 525.351   |
| Pasivo                          | 568.287   | 515.554   | 623.009   | 702.824   | 481.391   | 1.745.385 | 749.138   |

FUENTE: INE. Estadística de suspensiones de pago y declaraciones de quiebra

### 12.2.12.G. Evolución de las suspensiones de pago y declaraciones de quiebra. Años 1986-2003

(suspensiones de pago/1.000.000 habitantes) (declaraciones de quiebra/1.000.000 habitantes)

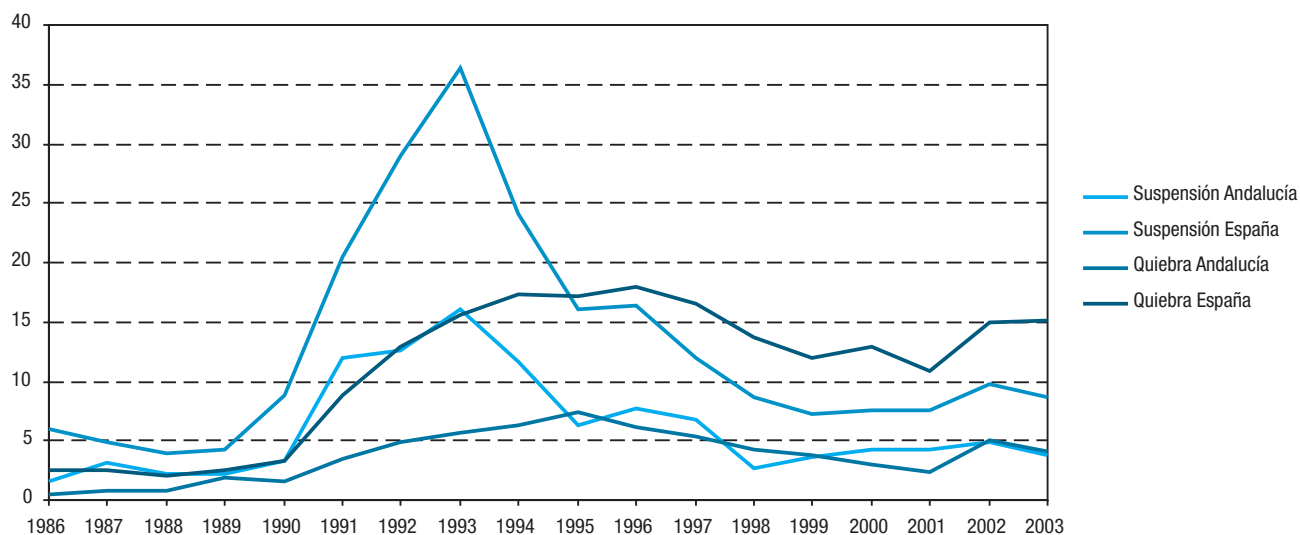

FUENTE: INE. Estadística de suspensiones de pago y declaraciones de quiebra

## 12. Actividad financiera y empresarial

### 12.2.13. Efectos de comercio vencidos e impagados por provincia. Año 2004\*

(importe en miles de euros)

|   | Andalucía           | Almería     | Cádiz       | Córdoba     | Granada     | Huelva      | Jaén        | Málaga      | Sevilla     | España               |
|---|---------------------|-------------|-------------|-------------|-------------|-------------|-------------|-------------|-------------|----------------------|
| <b>Efectos de comercio en cartera vencidos</b>                                  |                     |             |             |             |             |             |             |             |             |                      |
| Número  | <b>9.554.024</b>    | 714.688     | 723.337     | 1.725.644   | 1.253.055   | 304.898     | 932.471     | 1.215.808   | 2.684.123   | <b>116.361.589</b>   |
| Importe (miles de euros)  | <b>29.253.082,5</b> | 2.926.477,6 | 3.207.238,6 | 3.831.918,5 | 3.436.501,5 | 1.234.309,6 | 2.004.422,4 | 4.489.477,3 | 8.122.736,1 | <b>268.036.408,5</b> |
| <b>Efectos de comercio en cartera impagados</b>                                 |                     |             |             |             |             |             |             |             |             |                      |
| Número  | <b>425.172</b>      | 30.800      | 30.271      | 85.326      | 55.221      | 14.696      | 48.575      | 53.746      | 106.537     | <b>4.464.476</b>     |
| Importe (miles de euros)  | <b>940.558,3</b>    | 107.565,4   | 88.674,0    | 156.523,6   | 121.199,8   | 42.490,6    | 79.121,4    | 134.113,1   | 210.870,4   | <b>6.977.392,0</b>   |
| <b>Efectos de comercio recibidos en gestión de cobros de clientes vencidos</b>  |                     |             |             |             |             |             |             |             |             |                      |
| Número  | <b>848.501</b>      | 30.604      | 84.765      | 93.955      | 75.959      | 32.956      | 32.192      | 106.787     | 391.283     | <b>23.274.460</b>    |
| Importe (miles de euros)  | <b>1.795.007,1</b>  | 118.477,8   | 139.510,2   | 164.821,0   | 131.761,9   | 86.395,1    | 51.389,4    | 259.528,9   | 843.122,6   | <b>52.004.711,8</b>  |
| <b>Efectos de comercio recibidos en gestión de cobros de clientes impagados</b> |                     |             |             |             |             |             |             |             |             |                      |
| Número  | <b>27.484</b>       | 772         | 2.204       | 3.465       | 2.452       | 1.206       | 1.141       | 4.409       | 11.835      | <b>711.986</b>       |
| Importe (miles de euros)  | <b>44.268,1</b>     | 1.835,3     | 5.155,2     | 4.329,6     | 1.981,4     | 2.343,4     | 982,3       | 8.890,3     | 18.750,7    | <b>1.068.563,5</b>   |

FUENTE: INE. Estadísticas de efectos de comercio impagados

\*Datos provisionales.



## 12.2.14. Cooperativas de primer grado según tipo por provincia. Año 2004

|   | Almería   | Cádiz     | Córdoba   | Granada   | Huelva    | Jaén      | Málaga     | Sevilla    | Andalucía  |
|---|-----------|-----------|-----------|-----------|-----------|-----------|------------|------------|------------|
| <b>Trabajo asociado</b>                   | <b>39</b> | <b>55</b> | <b>54</b> | <b>58</b> | <b>27</b> | <b>38</b> | <b>113</b> | <b>113</b> | <b>497</b> |
| Trabajo asociado propiamente dicho        | 39        | 55        | 54        | 55        | 24        | 37        | 112        | 111        | 487        |
| Integración social                        | -         | -         | -         | -         | -         | -         | -          | -          | -          |
| Interés social                            | -         | -         | -         | 3         | 3         | 1         | 1          | 2          | 10         |
| <b>Consumidores y usuarios</b>            | <b>6</b>  | <b>3</b>  | <b>2</b>  | <b>2</b>  | <b>1</b>  | <b>2</b>  | <b>9</b>   | <b>25</b>  | <b>50</b>  |
| Consumidores y usuarios propiamente dicho | -         | -         | -         | -         | -         | -         | 1          | 1          | 2          |
| Viviendas                                 | 6         | 3         | 2         | 2         | 1         | 2         | 8          | 24         | 48         |
| <b>Servicios</b>                          | <b>6</b>  | <b>3</b>  | <b>2</b>  | <b>2</b>  | <b>6</b>  | <b>5</b>  | <b>3</b>   | <b>8</b>   | <b>35</b>  |
| Servicios propiamente dicho               | -         | 1         | 1         | -         | 2         | 2         | -          | 1          | 7          |
| Agrarias                                  | 5         | 1         | -         | 2         | 4         | 3         | 3          | 6          | 24         |
| Explotación comunitaria de la tierra      | 1         | 1         | 1         | -         | -         | -         | -          | 1          | 4          |
| <b>Total</b>                              | <b>51</b> | <b>61</b> | <b>58</b> | <b>62</b> | <b>34</b> | <b>45</b> | <b>125</b> | <b>146</b> | <b>582</b> |

FUENTE: Consejería de Innovación, Ciencia y Empresa

## 12.2.15. Sociedades laborales y socios que las constituyen por provincia. Año 2004

|                                     | Almería    | Cádiz      | Córdoba    | Granada    | Huelva     | Jaén       | Málaga     | Sevilla    | Andalucía    |
|-------------------------------------|------------|------------|------------|------------|------------|------------|------------|------------|--------------|
| <b>Sociedades laborales</b>         | <b>162</b> | <b>135</b> | <b>135</b> | <b>129</b> | <b>109</b> | <b>128</b> | <b>273</b> | <b>246</b> | <b>1.317</b> |
| <b>Socios jurídicos (entidades)</b> | <b>1</b>   | <b>1</b>   | <b>-</b>   | <b>2</b>   | <b>-</b>   | <b>1</b>   | <b>5</b>   | <b>7</b>   | <b>17</b>    |
| <b>Socios físicos</b>               | <b>545</b> | <b>488</b> | <b>505</b> | <b>487</b> | <b>380</b> | <b>502</b> | <b>985</b> | <b>927</b> | <b>4.819</b> |
| Hombres                             | 327        | 310        | 320        | 313        | 237        | 324        | 621        | 627        | 3.079        |
| Mujeres                             | 218        | 178        | 185        | 174        | 143        | 178        | 364        | 300        | 1.740        |

FUENTE: Consejería de Innovación, Ciencia y Empresa

## 12. Actividad financiera y empresarial

### 12.2.16.G. Evolución de las sociedades laborales en Andalucía. Años 1990-2004\*

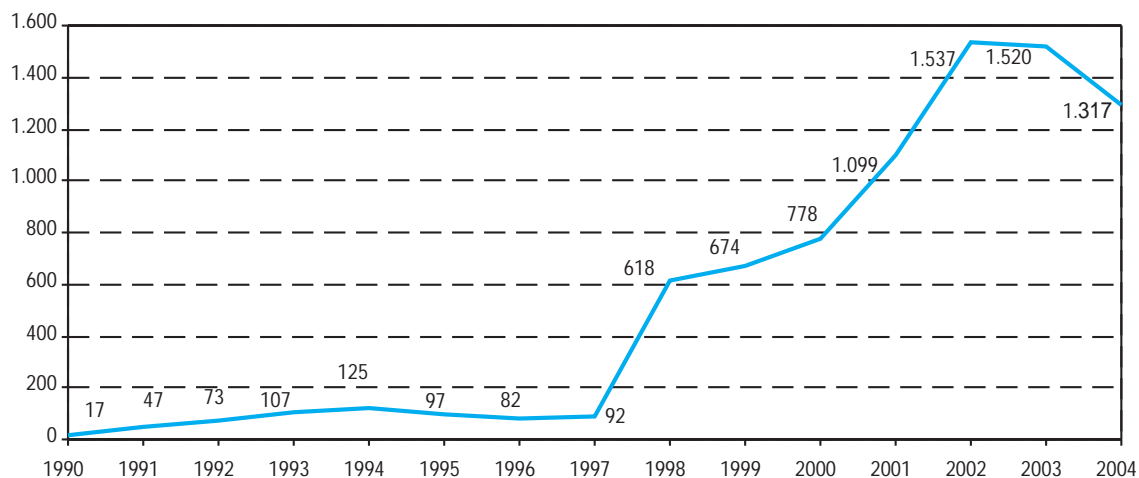

FUENTE: Consejería de Innovación, Ciencia y Empresa

\*A partir de la ley 4/1997 de 24 de marzo, de Sociedades Laborales, las sociedades anónimas laborales pasan a llamarse sociedades laborales.

### 12.2.17. Sociedades laborales según actividad económica por provincia. Año 2004

|              | Almería    | Cádiz      | Córdoba    | Granada    | Huelva     | Jaén       | Málaga     | Sevilla    | Andalucía    |
|--------------|------------|------------|------------|------------|------------|------------|------------|------------|--------------|
| Agricultura  | -          | -          | -          | 1          | 1          | 2          | -          | 1          | 5            |
| Industria    | 32         | 29         | 35         | 20         | 15         | 31         | 26         | 56         | 244          |
| Construcción | 33         | 30         | 22         | 42         | 23         | 23         | 52         | 31         | 256          |
| Servicios    | 96         | 70         | 74         | 65         | 68         | 69         | 186        | 153        | 781          |
| Comercio     | 1          | 6          | 4          | 1          | 2          | 3          | 9          | 5          | 31           |
| <b>Total</b> | <b>162</b> | <b>135</b> | <b>135</b> | <b>129</b> | <b>109</b> | <b>128</b> | <b>273</b> | <b>246</b> | <b>1.317</b> |

FUENTE: Consejería de Innovación, Ciencia y Empresa

### 12.2.18. Gasto interno en I+D del sector privado. Año 2002

(miles de euros)

|                                       | Andalucía      | España           | Porcentaje   |
|---------------------------------------|----------------|------------------|--------------|
| <b>Sector privado<sup>a</sup></b>     |                |                  |              |
| Gasto interno                         | 203.380        | 3.943.773        | 5,16%        |
| <b>Todos los sectores<sup>b</sup></b> |                |                  |              |
| <b>Gasto interno</b>                  | <b>585.667</b> | <b>7.193.537</b> | <b>8,14%</b> |

FUENTE: IEA. Estadística sobre actividades de I+D. Año 2002

<sup>a</sup>Incluye los siguientes sectores: instituciones privadas sin fines de lucro y empresas.

<sup>b</sup>Se refiere a los siguientes sectores: enseñanza superior, administración pública, instituciones privadas sin fines de lucro y empresas.

### 12.2.19. Personal<sup>a</sup> de I+D del sector privado. Año 2002

(miles de euros)

|                                       | Andalucía     | España         |
|---------------------------------------|---------------|----------------|
| <b>Sector privado<sup>b</sup></b>     |               |                |
| Investigadores                        | ..            | 24.966         |
| Técnicos                              | ..            | 20.697         |
| Auxiliares                            | ..            | 11.151         |
| <b>Total</b>                          | <b>3.073</b>  | <b>56.814</b>  |
| <b>Todos los sectores<sup>c</sup></b> |               |                |
| <b>Investigadores</b>                 | <b>..</b>     | <b>83.318</b>  |
| <b>Técnicos</b>                       | <b>..</b>     | <b>30.376</b>  |
| <b>Auxiliares</b>                     | <b>..</b>     | <b>20.564</b>  |
| <b>Total</b>                          | <b>14.003</b> | <b>134.258</b> |

FUENTE: IEA. Estadística sobre actividades de I+D. Año 2002

<sup>a</sup>Se refiere a personal con equivalencia a dedicación plena (EDP).

<sup>b</sup>Incluye los siguientes sectores: instituciones privadas sin fines de lucro y empresas.

<sup>c</sup>Se refiere a los siguientes sectores: enseñanza superior, administración pública, instituciones privadas sin fines de lucro y empresas.

## 12. Actividad financiera y empresarial

### 12.2.20. Evolución de las solicitudes de las principales modalidades de propiedad industrial. Años 1997-2003

|  | 1997   | 1998   | 1999   | 2000   | 2001   | 2002*  | 2003*  |
|--|--------|--------|--------|--------|--------|--------|--------|
| <b>Andalucía</b>                                 |        |        |        |        |        |        |        |
| Patentes nacionales                              | 201    | 175    | 203    | 229    | 238    | 273    | 267    |
| Modelos de utilidad                              | 198    | 192    | 224    | 247    | 238    | 231    | 231    |
| Modelos y dibujos industriales                   | 135    | 144    | 140    | 174    | 199    | 188    | 156    |
| Marcas de productos y servicios nacionales       | 5.234  | 5.737  | 6.224  | 7.331  | 7.078  | 6.831  | 5.524  |
| Nombres comerciales y rótulos de establecimiento | 753    | 685    | 691    | 698    | 712    | 675    | 542    |
| <b>España</b>                                    |        |        |        |        |        |        |        |
| Patentes nacionales                              | 2.236  | 2.270  | 2.438  | 2.709  | 2.523  | 2.763  | 2.804  |
| Modelos de utilidad                              | 3.200  | 3.082  | 3.094  | 3.062  | 2.981  | 2.928  | 2.853  |
| Modelos y dibujos industriales                   | 2.383  | 2.450  | 2.494  | 2.571  | 2.682  | 2.461  | 2.033  |
| Marcas de productos y servicios nacionales       | 63.245 | 65.892 | 70.834 | 82.307 | 73.937 | 66.471 | 51.754 |
| Nombres comerciales y rótulos de establecimiento | 7.441  | 7.884  | 7.382  | 7.259  | 6.494  | 5.778  | 4.148  |

FUENTES: Años 1997-2002: Ministerio de Ciencia y Tecnología. Oficina Española de Patentes y Marcas. WEB  
Año 2003: Ministerio de Industria, Turismo y Comercio. Oficina Española de Patentes y Marcas. WEB

\*Datos provisionales.

### 12.2.21. Gasto total en innovación de las empresas según rama de actividad por tamaño de la empresa. Año 2002 (miles de euros)

|  | Andalucía              |                        |                | España                 |                        |                   |
|--|------------------------|------------------------|----------------|------------------------|------------------------|-------------------|
|  | Menos de 250 empleados | De 250 y más empleados | Total          | Menos de 250 empleados | De 250 y más empleados | Total             |
| Industrias extractivas y del petróleo          | 7.767                  | 91                     | <b>7.858</b>   | 35.840                 | 106.467                | <b>142.307</b>    |
| Alimentación, bebidas y tabaco                 | 18.874                 | 14.253                 | <b>33.127</b>  | 187.741                | 229.204                | <b>416.944</b>    |
| Textil, confección, cuero y calzado            | 638                    | 262                    | <b>900</b>     | 111.912                | 32.882                 | <b>144.795</b>    |
| Madera, papel, edición artes gráficas          | 25.481                 | 501                    | <b>25.982</b>  | 225.281                | 91.032                 | <b>316.314</b>    |
| Química  | 10.527                 | 11.066                 | <b>21.593</b>  | 276.033                | 720.936                | <b>996.969</b>    |
| Caucho y materias plásticas                    | 2.101                  | -                      | <b>2.101</b>   | 117.820                | 39.064                 | <b>156.884</b>    |
| Productos minerales no metálicos diversos      | 43.686                 | 451                    | <b>44.137</b>  | 272.543                | 68.281                 | <b>340.823</b>    |
| Metalurgia                                     | 9.471                  | 13.790                 | <b>23.261</b>  | 50.202                 | 89.650                 | <b>139.853</b>    |
| Manufacturas metálicas                         | 2.076                  | 372                    | <b>2.448</b>   | 176.148                | 38.656                 | <b>214.804</b>    |
| Maquinaria y material de transporte            | 19.999                 | 90.067                 | <b>110.066</b> | 586.047                | 2.642.852              | <b>3.228.898</b>  |
| Industrias manufactureras diversas y reciclaje | 15.410                 | -                      | <b>15.410</b>  | 83.341                 | 18.106                 | <b>101.446</b>    |
| Reciclaje                                      | -                      | -                      | <b>-</b>       | 7.440                  | -                      | <b>7.440</b>      |
| Energía y agua                                 | 85                     | 52                     | <b>137</b>     | 11.536                 | 54.187                 | <b>65.723</b>     |
| Construcción                                   | 13.397                 | 6.186                  | <b>19.583</b>  | 110.733                | 30.607                 | <b>141.340</b>    |
| Comercio y hostelería                          | 81.647                 | 10.628                 | <b>92.275</b>  | 466.052                | 175.601                | <b>641.652</b>    |
| Transportes, almacenamiento                    | 15.826                 | 2.868                  | <b>18.694</b>  | 142.976                | 185.436                | <b>328.412</b>    |
| Comunicaciones                                 | 1.147                  | 3.621                  | <b>4.768</b>   | 52.557                 | 1.393.231              | <b>1.445.788</b>  |
| Intermediación financiera                      | 881                    | 52.233                 | <b>53.114</b>  | 60.167                 | 442.166                | <b>502.333</b>    |
| Inmobiliarias, servicios a empresas            | 36.678                 | 6.275                  | <b>42.953</b>  | 1.008.868              | 568.785                | <b>1.577.653</b>  |
| Servicios públicos, sociales y colectivos      | 11.280                 | 9.938                  | <b>21.218</b>  | 104.812                | 74.320                 | <b>179.132</b>    |
| <b>Total</b>                                   | <b>316.971</b>         | <b>222.654</b>         | <b>539.625</b> | <b>4.088.048</b>       | <b>7.001.462</b>       | <b>11.089.510</b> |

FUENTE: IEA. Encuesta sobre innovación tecnológica en las empresas. Resultados de Andalucía

## 12.2.22. Principales indicadores de I+D en empresas de alta tecnología por tipo de empresa. Año 2003

(gasto en miles de euros)

|   | Andalucía      |                |                              | España         |                  |                              |
|---|----------------|----------------|------------------------------|----------------|------------------|------------------------------|
|   | Nº de empresas | Gasto en I+D   | Personal en EJC <sup>a</sup> | Nº de empresas | Gasto en I+D     | Personal en EJC <sup>a</sup> |
| Industria manufacturera de alta <sup>b</sup> y media-alta <sup>c</sup> tecnología | 138            | 81.034         | 1.091                        | 2.389          | 1.760.109        | 23.908                       |
| Servicios de alta tecnología <sup>d</sup>   | 82             | 78.010         | 1.334                        | 962            | 1.247.138        | 18.798                       |
| <b>Total</b>  | <b>220</b>     | <b>159.044</b> | <b>2.424</b>                 | <b>3.351</b>   | <b>3.007.247</b> | <b>42.707</b>                |

FUENTE: INE. Estadística sobre actividades en I+D

<sup>a</sup>Se refiere a personal con equivalencia a jornada completa.

<sup>b</sup>Comprende los siguientes sectores industriales (CNAE-93): Industria farmacéutica; Maquinaria de oficina y material informático; Componentes electrónicos; Aparatos de radio, TV, y comunicaciones; Instrumentos médicos, de precisión, óptica y relojería; Construcción aeronáutica y espacial.

<sup>c</sup>Comprende los siguientes sectores industriales (CNAE-93): Industria química excepto farmacia; Maquinaria y equipo; Maquinaria y aparatos eléctricos; Industria del automóvil; Otro material de transporte.

<sup>d</sup>Comprende los siguientes sectores de servicios (CNAE-93): Correos y telecomunicaciones; Actividades informáticas; Investigación y desarrollo.

## **13. Cuentas de las administraciones públicas**



# Índice del capítulo 13

|  |            |
|--|------------|
| Fuentes y metodología .....  | 505        |
| Conceptos y definiciones .....   | 509        |
| <b>13.1. Presupuestos de la Comunidad Autónoma .....</b>   | <b>513</b> |
| 13.1.1. Presupuesto consolidado de gastos de la Comunidad Autónoma de Andalucía. Año 2005.....   | 513        |
| 13.1.2.G. Evolución del presupuesto consolidado de gastos de la Comunidad Autónoma de Andalucía según capítulo. Años 1986-2005 .....     | 514        |
| 13.1.3. Presupuesto consolidado de gastos de la Comunidad Autónoma de Andalucía por capítulo. Año 2005.....                              | 515        |
| 13.1.4. Liquidación del presupuesto de gastos de la Junta de Andalucía según capítulo. Año 2004 .....                                    | 516        |
| 13.1.5. Liquidación del presupuesto de gastos de la Junta de Andalucía por sección. Año 2004 .....                                       | 517        |
| 13.1.6. Liquidación del presupuesto de gastos según organismo autónomo de la Junta de Andalucía. Año 2004 ...                            | 517        |
| 13.1.7. Presupuesto consolidado de gastos de la Comunidad Autónoma de Andalucía por grupo funcional. Año 2005 .....                      | 518        |
| 13.1.8.G. Presupuesto de gastos de la Comunidad Autónoma de Andalucía según grupo funcional. Año 2005.....                               | 519        |
| 13.1.9.G. Evolución del presupuesto de gastos de la Comunidad Autónoma de Andalucía según agrupación económica. Años 1993-2005 .....     | 519        |
| 13.1.10.G. Presupuesto de gastos de la Comunidad Autónoma de Andalucía según agrupación económica. Año 2005 .....                        | 520        |
| 13.1.11.G. Evolución de las subvenciones de capital y explotación a las empresas públicas de la Junta de Andalucía. Años 1989-2005 ..... | 520        |
| 13.1.12. Subvenciones de capital y explotación a las empresas públicas de la Junta de Andalucía. Año 2005.....                           | 521        |
| 13.1.13.G. Evolución del presupuesto de ingresos de la Comunidad Autónoma de Andalucía según capítulo. Años 1988-2005 .....              | 521        |
| 13.1.14.G. Presupuesto de ingresos de la Comunidad Autónoma de Andalucía según capítulo. Año 2005 .....                                  | 522        |
| 13.1.15. Presupuesto de ingresos por organismo autónomo de la Junta de Andalucía. Año 2005.....  | 522        |
| 13.1.16. Liquidación del presupuesto de ingresos de la Junta de Andalucía según capítulo. Año 2004 .....                                 | 523        |
| 13.1.17. Liquidación del presupuesto de ingresos según organismo autónomo de la Junta de Andalucía. Año 2004 ..                          | 523        |
| 13.1.18. Recaudación según capítulo y concepto en Andalucía. Año 2004.....   | 524        |
| 13.1.19.G. Evolución de la recaudación según capítulo en Andalucía. Años 1993-2004 .....   | 526        |
| 13.1.20. Evolución de las principales magnitudes de las cuentas de la Comunidad Autónoma de Andalucía. Años 1996-2001 .....              | 526        |
| 13.1.21. Gasto interno en I+D de la administración pública. Año 2002 .....   | 527        |
| 13.1.22. Personal de I+D en la administración pública según tipo. Año 2002 .....   | 527        |
| <b>13.2. Presupuestos de las corporaciones locales .....</b>   | <b>528</b> |
| 13.2.1. Presupuesto de gastos de las diputaciones provinciales según capítulo. Año 2002 .....  | 528        |
| 13.2.2. Presupuesto de gastos de las diputaciones provinciales según grupo funcional. Año 2002.....                                      | 528        |
| 13.2.3. Presupuesto de ingresos de las diputaciones provinciales según capítulo. Año 2002.....   | 528        |



|              |  |            |
|--------------|--|------------|
| 13.2.4.      | Agregación del presupuesto de los ayuntamientos y diputaciones provinciales de Andalucía según capítulo. Año 2002 .....                              | 529        |
| 13.2.5.      | Presupuestos municipales liquidados según capítulo por provincia. Año 2001.....  | 530        |
| 13.2.6.      | Presupuesto liquidado de las diputaciones provinciales según capítulo. Año 2001 .....  | 531        |
| 13.2.7.      | Evolución de las principales magnitudes de las cuentas de las corporaciones locales de Andalucía. Años 1996-2001 .....                               | 532        |
| <b>13.3.</b> | <b>Contratación de la Junta de Andalucía</b> .....   | <b>533</b> |
| 13.3.1.      | Contratos e importe de adjudicación en la administración de la Junta de Andalucía y sus empresas públicas. Año 2003 .....                            | 533        |
| 13.3.2.      | Contratos e importe de adjudicación en la administración de la Junta de Andalucía según tipo de contrato por sistema de adjudicación. Año 2003 ..... | 534        |
| 13.3.3.      | Contratos e importe de adjudicación en las empresas públicas de la Junta de Andalucía por tipo de contrato. Año 2003 .....                           | 535        |

# Fuentes y metodología

## Estructura del Presupuesto

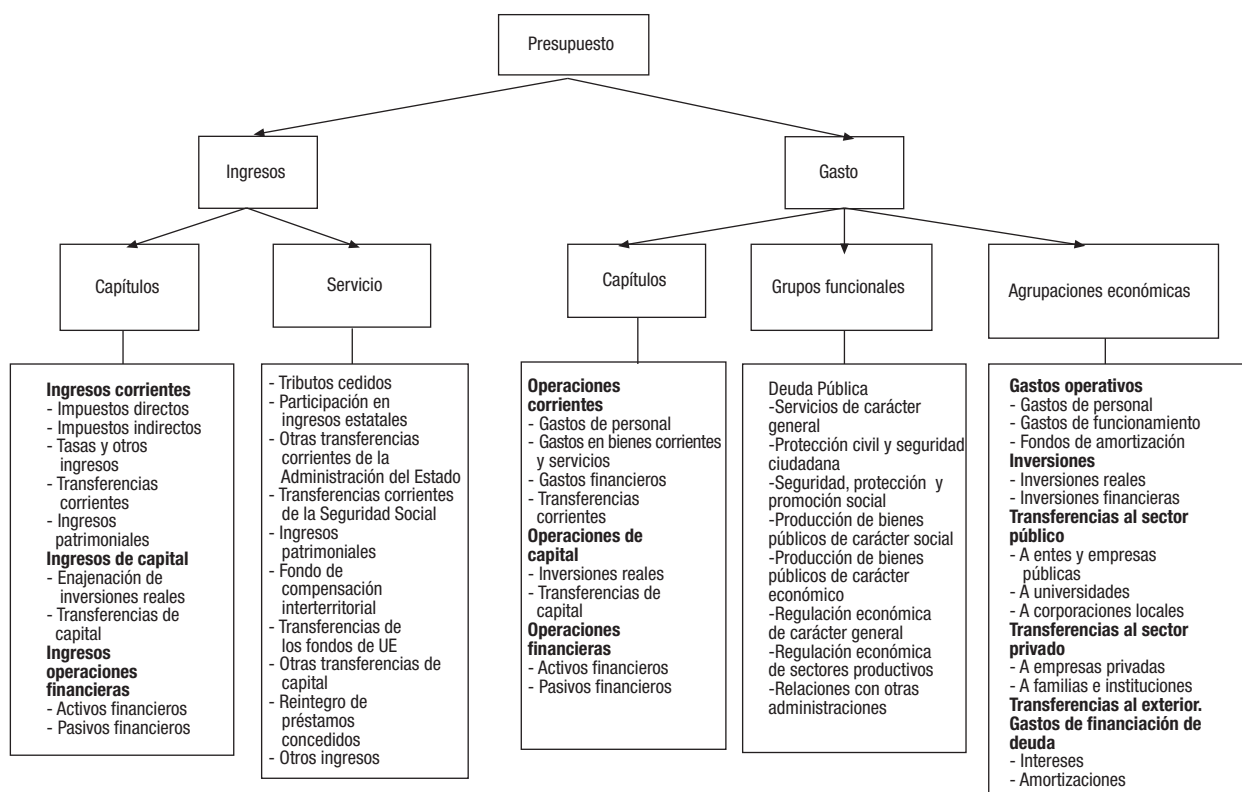

### Cuentas de las administraciones públicas de Andalucía. IEA

Las Cuentas de las administraciones públicas de Andalucía constituyen una actividad estadística cuyo objetivo es estimar las operaciones económicas y los saldos contables que de aquéllas se derivan, realizadas por las unidades que componen este sector institucional para la Comunidad Autónoma de Andalucía y las corporaciones locales de la región. Entre las magnitudes estimadas destacan el ahorro bruto y la capacidad o necesidad de financiación.

Esta actividad se enmarca en el Sistema de cuentas económicas de Andalucía y, en consecuencia, sigue las pautas metodológicas contenidas en el Sistema Europeo de Cuentas

nacionales y regionales (SEC-95), marco central de referencia para las estadísticas económicas de la Unión Europea.

Las administraciones públicas constituyen un sector institucional cuyas funciones principales consisten en producir servicios no de mercado (destinados al consumo individual o colectivo) y efectuar operaciones de redistribución de la renta y de la riqueza. Se financian, básicamente, mediante pagos obligatorios efectuados por otros sectores (impuestos y cotizaciones sociales).

En este proyecto se incluyen las operaciones económicas realizadas por la Comunidad Autónoma de Andalucía (distinguiendo entre las rúbricas correspondientes a la Junta de

Andalucía, sus organismos autónomos y empresas públicas, y las universidades de la región) y las corporaciones locales andaluzas (expresando por separado las magnitudes referentes a las diputaciones provinciales y a los municipios y otras entidades locales). Por tanto, queda excluida del estudio la actividad de la Administración central en el territorio de la región.

### **Presupuesto de la Comunidad Autónoma de Andalucía. Consejería de Economía y Hacienda**

La Consejería de Economía y Hacienda proporciona información detallada de todas las partidas de ingresos y gastos del Presupuesto de la Comunidad Autónoma de Andalucía, clasificadas de acuerdo con distintos criterios.

### **Presupuesto de las Entidades Locales. Ministerio de Economía y Hacienda**

En esta publicación se presenta el presupuesto inicial de las entidades locales como una medida económico financiera en el ejercicio de referencia. En esta obra la realidad presupuestaria no se analiza a partir de una muestra diseñada al efecto, sino que llega a ella a través de la información facilitada por todas las diputaciones, consejos y cabildos, todos aquellos ayuntamientos que cuentan con más de 5.000 habitantes y un porcentaje muy significativo de municipios con población inferior a 5.000 habitantes, así como la información relativa a todas las comarcas y las áreas metropolitanas.

### **Estadística de los presupuestos liquidados de las corporaciones locales de Andalucía. IEA**

La Estadística de los presupuestos liquidados de las corporaciones locales de Andalucía recoge la liquidación de los presupuestos de las diputaciones provinciales y los municipios de Andalucía, por capítulos de la clasificación económica. El objetivo de esta operación es conocer la actividad económica y financiera de las corporaciones locales de Andalucía, a través del resultado de la gestión de su presupuesto.

En esta publicación se recoge los capítulos presupuestarios correspondientes a los presupuestos de ingresos y gastos.

En lo que se refiere a los INGRESOS destaca en el capítulo 1, Impuestos directos, lo recaudado por el Impuesto de Actividades Económicas, Impuesto sobre Bienes Inmuebles e Impuesto sobre Vehículos de Tracción Mecánica. En ocasiones destaca también el Impuesto sobre el Incremento de Valor de los Terrenos de Naturaleza Urbana.

El capítulo 2, Impuestos indirectos, recoge el Impuesto sobre Construcciones, Instalaciones y Obras, así como un conjunto de impuestos indirectos extinguidos por la Ley 39/1988 de 28 de diciembre, Reguladora de las Haciendas Locales.

El capítulo 3, Tasas y otros ingresos, es con diferencia el más variado de estos capítulos al reunir un amplio conjunto de tasas, precios públicos, contribuciones especiales, reintegros y otros (multas, recargos...). En cualquier caso, cabe destacar por su cuantía las tasas de basuras, alcantarillado, licencias urbanísticas e ingresos por abastecimiento de agua.

El capítulo 4, Transferencias corrientes, reúne ingresos sin contrapartida y de naturaleza no tributaria percibidos por la entidad local. Proceden tanto de la Administración del Estado

como de la Comunidad Autónoma o de otras entidades locales. Apenas tienen importancia las transferencias procedentes de empresas, familias u otras instituciones privadas. La finalidad de estas partidas es financiar los gastos corrientes.

El capítulo 5, Ingresos patrimoniales, recoge los ingresos procedentes de rentas del patrimonio de la entidad local. Destacan los intereses procedentes de depósitos bancarios, y los ingresos por arrendamientos de fincas rústicas o urbanas.

Recogiendo operaciones de capital, el capítulo 6, Enajenación de inversiones reales, comprende los ingresos procedentes de transacciones o ventas de bienes de capital, propiedad de la entidad o de alguno de sus organismos autónomos.

El capítulo 7, Transferencias de capital, recoge los ingresos no tributarios y sin contrapartida, destinados a financiar operaciones de capital. Proceden del Estado, Junta de Andalucía u otra entidad local. Con carácter residual pueden provenir de empresas, familias u otras instituciones.

El capítulo 8, Activos financieros, refleja los ingresos procedentes de la enajenación de activos financieros, así como el reintegro de préstamos concedidos con anterioridad.

El capítulo 9, Pasivos financieros, incluye la recepción de créditos o préstamos cualquiera que sea su clase o plazo. También, y en algún caso, la entrada de capital como resultado de emisión de deuda propia.

En cuanto al presupuesto de GASTOS, el capítulo 1, Gastos de personal, recoge las retribuciones al personal de todo tipo, en virtud del trabajo realizado por el mismo. Comprende también las cotizaciones a la Seguridad Social. En tercer lugar, se reúne también un variado grupo de prestaciones sociales al personal.

El capítulo 2, Gastos en bienes corrientes y servicios, comprende los gastos necesarios para el ejercicio de las distintas actividades de la entidad. Recoge así la compra de bienes y servicios ordinarios o comunes, fungibles, que habitualmente se consideran agotados en el ejercicio, y generalmente no inventariables. Destacan por su cuantía en este capítulo los gastos de suministros de combustibles, agua y electricidad, distintas prestaciones de servicios, vestuario, conservación y mantenimiento, etc.

El capítulo 3, Gastos financieros, comprende los intereses y demás gastos que se derivan de todo tipo de operaciones financieras. Sobresalen como es lógico los intereses pagados a las distintas entidades financieras públicas y privadas.

El capítulo 4, Transferencias corrientes, recoge las aportaciones sin contrapartida de la entidad local a alguno de sus organismos autónomos, a sus empresas, a consorcios, a servicios mancomunados y, en mucha menor medida, a otras administraciones públicas, empresas privadas y familias o instituciones sin fines de lucro.

El capítulo 6, Inversiones reales, detalla los incrementos patrimoniales registrados en el ejercicio. Recoge así las obras en infraestructura urbana, actuaciones derivadas de los planes provinciales de obras o del Plan de Empleo Rural (PER), adquisición de bienes inmuebles, de maquinaria, vehículos y otros.

El capítulo 7, Transferencias de capital, reúne envíos sin contrapartida con finalidad vinculada a proyectos de inversión. Habitualmente irán dirigidos a organismos de la propia entidad, servicios mancomunados, empresas públicas locales, etc.

El capítulo 8, Activos financieros, recoge el gasto en la compra de activos financieros, así como los depósitos y las fianzas exigidas a la entidad.

El capítulo 9, Pasivos financieros, refleja la amortización o devolución de los préstamos recibidos o de otros pasivos financieros. También la devolución de depósitos o fianzas.

#### **Estadística del registro de contratos en Andalucía. Consejería de Economía y Hacienda**

La explotación estadística del registro de contratos se encuentra ubicada en el sistema integrado de gestión presupuestaria, contable y financiera de la Administración de la Junta de Andalucía. En este registro administrativo se inscriben en cada ejercicio presupuestario todos los contratos y sus incidencias que se adjudiquen o aprueben los órganos con facultades de contratación de la administración de la Junta de Andalucía y sus organismos autónomos de carácter administrativo, con el objetivo de poseer una información suficiente, fiable y comparable.

El organismo responsable del registro de contratos y de la ejecución de las actividades necesarias para el cumplimiento de este programa es la Dirección General de Patrimonio de la Consejería de Economía y Hacienda, bajo la responsabilidad funcional de la Sección de la Comisión Consultiva de Contratación Administrativa, en el Servicio de Contratación Administrativa.

Esta actividad estadística tiene como objetivo conocer la estructura y las principales características de la contratación de la Administración de la Junta de Andalucía, mediante el tratamiento de datos administrativos referidos tanto al número de contratos como al gasto público que se haya efectuado durante los distintos ejercicios presupuestarios, según los diferentes tipos de contratos administrativos (obras, suministros, gestión de servicios, consultoría y asistencia, servicios y trabajos específicos) así como los privados de la Administración, fundamentalmente los patrimoniales (compraventas y arrendamientos).

#### **Estadística sobre las actividades de investigación científica y desarrollo tecnológico (I+D)**

Ver capítulo 3.

#### **Otras fuentes**

- IEA. Estadísticas sobre actividades de I+D. Resultados de Andalucía.
- Ministerio de Economía y Hacienda. Liquidación de presupuestos de las entidades locales.



# Conceptos y definiciones

## Presupuesto de gastos

### Clasificación funcional

- **Deuda pública.** Recoge las funciones de administración, gastos financieros y amortización de la deuda pública.

- **Servicios de carácter general.** Recoge las funciones de justicia, alta dirección de la Junta de Andalucía y administración general.

- **Protección civil y seguridad ciudadana.** Integrado por la función seguridad y protección civil.

- **Seguridad, protección y promoción social.** Se incluyen aquellos programas que ayudan a integrar en la sociedad colectivos con dificultades, así como todo lo relativo a ayuda a la familia.

- **Producción de bienes públicos de carácter social.** Forman parte del grupo las funciones sanidad, educación, vivienda y urbanismo, bienestar comunitario, cultura y deporte.

- **Producción de bienes públicos de carácter económico.** Formado, entre otras por las funciones de infraestructuras básicas y transportes e investigación, innovación y sociedad del conocimiento.

- **Regulación económica de carácter general.** Tiene como finalidad básica el desarrollo de las actuaciones económicas de carácter general.

- **Regulación económica de sectores productivos.** En este apartado se recogen los créditos destinados a financiar las acciones necesarias para llevar a cabo las políticas sectoriales.

- **Relaciones con otras administraciones.** Recoge principalmente el programa de cooperación económica y relaciones financieras con las corporaciones locales.

### Clasificación económica

- **Gastos de personal.** Recoge las retribuciones, cotizaciones y prestaciones sociales, si las hubiere, del personal de todo tipo, en virtud del trabajo realizado por el mismo.

- **Gastos en bienes corrientes y servicios.** Comprende los gastos en la adquisición de bienes y servicios necesarios para el ejercicio de las distintas actividades.

- **Gastos financieros.** Comprende los intereses y demás gastos que se derivan de todo tipo de operaciones financieras.

- **Transferencias corrientes.** Comprende los pagos sin contrapartida directa no vinculados a proyectos de inversión, pudiendo adoptar la naturaleza de transferencias o subvenciones.

- **Inversiones reales.** Comprende los gastos realizados en la adquisición de elementos patrimoniales en el ejercicio.

- **Transferencias de capital.** Comprende los pagos sin contrapartida directa vinculados a la financiación de proyectos de inversión.

- **Activos financieros.** Recoge el gasto en la adquisición de activos financieros así como los pagos realizados en la concesión de préstamos.

- **Pasivos financieros.** Refleja la amortización o devolución de los préstamos recibidos o de otros pasivos financieros.

## Presupuesto de ingresos

### Clasificación económica

- **Impuestos directos.** Comprende los ingresos provenientes de impuestos sobre el capital, impuestos sobre sucesiones y donaciones, impuestos sobre el patrimonio de las personas físicas y tarifa autonómica sobre IRPF.

- **Impuestos indirectos.** Recoge los ingresos provenientes de impuestos sobre transmisiones patrimoniales y actos jurídicos documentales, impuestos sobre el juego del bingo, IVA, impuestos especiales, etc.

- **Tasas y otros ingresos.** Se refiere a los ingresos provenientes de la tasa fiscal sobre el juego y sus recargos, las tasas de consejerías y organismos autónomos, los precios públicos de las consejerías y organismos autónomos, la asistencia sanitaria a particulares y otros.

- **Transferencias corrientes.** Comprende los ingresos no tributarios sin contrapartida directa no vinculados a proyectos de inversión, pudiendo adoptar la naturaleza de transferencias o subvenciones.

- **Ingresos patrimoniales.** Recoge los ingresos procedentes de rentas del patrimonio, destacando los intereses procedentes de depósitos bancarios y los ingresos por alquileres de fincas rústicas y urbanas.

- **Enajenación de inversiones reales.** Comprende los ingresos procedentes de transacciones o ventas de bienes de capital.

- **Transferencias de capital.** Comprende los ingresos no tributarios sin contrapartida directa vinculados a la financiación de operaciones de capital.

- **Activos financieros.** Recoge el ingreso procedente de la enajenación de activos financieros y del reintegro de préstamos concedidos con anterioridad.

- **Pasivos financieros.** Comprende los ingresos derivados de préstamos o créditos de naturaleza presupuestaria recibidos, así como de la emisión de endeudamientos.

### **Liquidación del Presupuesto**

Recoge el importe de obligaciones reconocidas y de los derechos reconocidos durante el ejercicio. Se realiza a 31 de diciembre, una vez cerrado el ejercicio presupuestario, quedando a cargo de la Tesorería los pagos propuestos pendientes de materialización.

### **Presupuesto consolidado**

Es el que resulta de la eliminación de las transferencias internas entre las distintas consejerías y organismos autónomos o entre la entidad local y sus organismos autónomos.

## **Macromagnitudes económicas**

### **Producción**

Es una actividad realizada bajo el control y la responsabilidad de una unidad institucional que utiliza mano de obra, capital y bienes y servicios para producir otros bienes y servicios.

### **Consumos intermedios**

Representan el valor de los bienes y servicios consumidos como insumos en un proceso de producción, excluidos los activos fijos, cuyo consumo se registra como consumo de capital fijo. Los bienes y servicios se deben transformar o consumir en el proceso de producción.

### **Gasto en consumo final**

Consiste en el gasto realizado por las instituciones residentes en bienes y servicios que se utilizan para satisfacer directamente las necesidades o carencias individuales, o las necesidades colectivas de los miembros de la comunidad.

### **Consumo final efectivo**

Comprende los bienes y servicios disfrutados por las unidades institucionales residentes para la satisfacción directa de las necesidades humanas, ya sean éstas individuales o colectivas.

### **Formación bruta de capital**

Comprende las adquisiciones netas de activos materiales o inmateriales, obtenidos a partir de actividades productivas, que son utilizados de forma repetida o continua en otros procesos de producción durante más de un año, así como la diferencia entre las entradas y salidas en existencias de bienes que han tenido lugar en el período considerado.

### **Remuneración de los asalariados**

Comprende toda la remuneración en efectivo y en especie a pagar por los empleadores a sus asalariados como contrapartida del trabajo realizado por éstos durante el período contable. Se desglosa en: 'Sueldos y salarios' (en efectivo y en especie) y 'Cotizaciones sociales a cargo de los empleadores' (efectivas e imputadas).

### **Impuestos sobre la producción y las importaciones**

Son pagos obligatorios sin contrapartida recaudados por las administraciones públicas, que gravan la producción y las importaciones de bienes y servicios, la utilización de mano de obra, la propiedad o el uso de la tierra, edificios y otros activos utilizados en la producción. Estos impuestos deben pagarse aunque no se obtengan beneficios.

### **Subvenciones**

Son pagos corrientes sin contrapartida que las administraciones públicas o las instituciones de la Unión Europea efectúan a los productores residentes, con el fin de influir en sus niveles de producción, en sus precios, o en la remuneración de los factores de producción.

### **Rentas de la propiedad**

Son las rentas que recibe el propietario de un activo financiero o de un activo material no producido a cambio de proporcionar fondos, o de poner al activo material no producido a disposición de otra unidad institucional.

### **Impuestos corrientes sobre la renta, el patrimonio, etc.**

Comprenden todos los pagos obligatorios sin contrapartida, en efectivo o en especie, recaudados periódicamente por las administraciones públicas sobre la renta y el patrimonio.

### **Cotizaciones sociales**

Costes asumidos por las empresas por la utilización del factor trabajo.

### **Transferencias sociales en especie**

Comprenden los bienes y servicios individuales proporcionados a los hogares como transferencias en especie por unidades de las administraciones públicas y las Instituciones Sin Fines de Lucro al Servicio de los Hogares (ISFLSH).

### **Otras transferencias corrientes**

Comprenden las primas netas de seguros no vida, las indemnizaciones de seguros no vida, las transferencias corrientes entre administraciones públicas y la cooperación internacional corrientes.

### **Transferencias de capital**

Suponen la adquisición o cesión de un activo o activos por al menos una de las partes que intervienen en la operación.

### **Valor Añadido Bruto (VAB)**

Diferencia entre la producción de bienes y servicios y los consumos intermedios, para cada rama de actividad y para el total de la economía.

### **Excedente de explotación bruto**

Renta que obtienen las unidades de producción por la utilización de sus propios activos. Se obtiene restando del Valor Añadido Bruto (VAB) la remuneración de asalariados, los otros impuestos netos sobre la producción y la renta mixta.

### **Saldo de rentas primarias**

Se obtiene de sustraer las rentas de la propiedad (empleos) al resultado de sumar el excedente de explotación, los impuestos sobre la producción y las importaciones, las rentas de la propiedad (recursos) y las subvenciones.

### **Renta disponible**

Saldo que se obtiene al sumar las prestaciones sociales distintas de las transferencias sociales en especie más otras transferencias corrientes (empleos) y restar este resultado a la suma del saldo de rentas primarias, los impuestos corrientes sobre la renta, el patrimonio, etc., las cotizaciones sociales y otras transferencias corrientes (recursos).

### **Renta disponible ajustada**

Saldo que se obtiene como resultado de restar a la Renta disponible las Transferencias sociales en especie.

### **Ahorro bruto**

Saldo que se obtiene como diferencia entre los ingresos corrientes y los gastos corrientes, y se emplea para financiar los gastos de inversión.

### **Capacidad o necesidad de financiación**

Representa los recursos netos que un sector pone a disposición del resto de los sectores o del resto del mundo (si es positiva) o que recibe del resto de los sectores o del mundo (si es negativa). Se obtiene como diferencia entre los ingresos no financieros y los gastos del mismo tipo.

## **Contratación de la Junta de Andalucía**

### **Tipos de contrato**

- **Contrato de obras.** Contrato que tiene por objeto la construcción de bienes de naturaleza inmueble, tales como carreteras, puertos, monumentos, instalaciones varias, así como la realización de trabajos que modifiquen la forma o sustancia del terreno o del subsuelo, y la reforma, reparación, conservación o demolición de alguno de los anteriores.

- **Contrato de suministros.** Contrato que tiene por objeto la compra, el arrendamiento financiero, el arrendamiento, con o sin opción de compra, o la adquisición de productos o bienes muebles, salvo los relativos a propiedades incorpóreas y valores negociables, que se regirán por la legislación patrimonial de las administraciones públicas aplicable a cada caso.

- **Contrato de gestión de servicios.** Contrato por el que se encomienda a una persona, natural o jurídica, la gestión de un servicio público.

- **Contrato de consultoría y asistencia.** Contrato definido con tal carácter por la Ley de Contratos de las Administraciones Públicas, en su artículo 196.2, que tiene por objeto estudiar y elaborar informes, proyectos de carácter técnico, llevar a cabo, en colaboración con la administración, prestaciones de investigación y estudios, así como el asesoramiento para la gestión de bienes públicos, para la redacción de proyectos, y cualesquiera otras prestaciones directa o indirectamente relacionadas con las anteriores en las que predominen las de carácter intelectual.

- **Contrato de servicios.** Contrato definido con tal carácter por la Ley de Contratos de las Administraciones Públicas, en su artículo 196.3, cuyo objeto se caracteriza por ser de carácter técnico, económico, industrial, comercial o cualquier otro de naturaleza análoga, siempre que no se encuentren comprendidos en los contratos de consultoría y asistencia.

- **Adquisiciones patrimoniales.** Contratos de naturaleza privada, mediante los que se adquieren bienes de dominio privado.

- **Contratos privados de Administración.** Contratos que no tengan la consideración de “contratos administrativos” y, en particular, los contratos de compraventa, donación, permuta, arrendamiento, y demás negocios jurídicos análogos sobre bienes inmuebles, propiedades incorpóreas y valores negociables, así como determinados contratos de consultoría y asistencia, y de servicios expresamente incluidos en ésta categoría por la ley.

- **Conciertos de asistencia sanitaria.** Modalidad del contrato de gestión de servicio público, en el que se contrata con persona natural o jurídica que venga realizando las prestaciones de asistencia sanitaria, análogas a las que constituyen el servicio público de que se trate.

- **Arrendamiento.** Contrato de naturaleza privada, por el que se adquiere el uso de bienes por tiempo determinado, a cambio del precio convenido.

### **Sistemas de adjudicación**

- **Concurso.** La adjudicación recae en el licitador que, en su conjunto, haga la proposición más ventajosa, teniendo en cuenta los criterios que se hayan establecido en los pliegos, sin atender exclusivamente al precio de la misma y sin perjuicio del derecho de la Administración a declararlo desierto.

- **Subasta.** Versa sobre un tipo expresado en dinero, con adjudicación al licitador que, sin exceder de aquél, oferte el precio más bajo.

- **Negociado.** El contrato se adjudica al empresario justificadamente elegido por la Administración, previa consulta y negociación de los términos del contrato con uno o varios empresarios.





## 13. Cuentas de las administraciones públicas

### 13.1. Presupuestos de la Comunidad Autónoma

#### 13.1.1. Presupuesto consolidado de gastos de la Comunidad Autónoma de Andalucía. Año 2005

(miles de euros)

|   | Total consolidado | Porcentaje sobre el total |
|---|-------------------|---------------------------|
| <b>Junta de Andalucía</b>   | <b>16.560.381</b> | <b>67,73</b>              |
| Consejería de la Presidencia  | 248.299           | 1,02                      |
| Parlamento de Andalucía   | 45.913            | 0,19                      |
| Deuda Pública   | 1.078.986         | 4,41                      |
| Cámara de Cuentas   | 8.608             | 0,04                      |
| Consejo Consultivo de Andalucía   | 3.717             | 0,02                      |
| Consejería de Gobernación   | 313.001           | 1,28                      |
| Consejería de Economía y Hacienda   | 180.968           | 0,74                      |
| Consejería de Justicia y Administración Pública   | 528.763           | 2,16                      |
| Consejería de Innovación, Ciencia y Empresa   | 1.612.135         | 6,59                      |
| Consejería de Obras Públicas y Transportes  | 1.230.797         | 5,03                      |
| Consejería de Empleo  | 181.114           | 0,74                      |
| Consejería de Turismo, Comercio y Deporte   | 377.795           | 1,55                      |
| Consejería de Agricultura y Pesca   | 722.618           | 2,96                      |
| Consejería de Salud   | 472.985           | 1,93                      |
| Consejería de Educación   | 4.306.267         | 17,61                     |
| Consejería para la Igualdad y Bienestar Social  | 851.111           | 3,48                      |
| Consejería de Cultura   | 192.577           | 0,79                      |
| Consejería de Medio Ambiente  | 638.863           | 2,61                      |
| Gastos de diversas consejerías  | 83.917            | 0,34                      |
| A corporaciones locales por PIE   | 1.899.163         | 7,77                      |
| Fondo Andaluz de Garantía Agraria   | 1.502.530         | 6,15                      |
| Pensiones asistenciales   | 80.252            | 0,33                      |
| <b>Organismos Autónomos</b>   | <b>7.891.200</b>  | <b>32,27</b>              |
| Instituto de Estadística de Andalucía   | 10.918            | 0,05                      |
| Instituto Andaluz de Administración Pública   | 9.345             | 0,04                      |
| Instituto Andaluz de Investigación y Formación Agraria,<br>Pesquera, Alimentaria y de la Producción Ecológica | 56.917            | 0,23                      |
| Servicio Andaluz de Empleo  | 837.941           | 3,43                      |
| Instituto Andaluz de Reforma Agraria  | 80.301            | 0,33                      |
| Servicio Andaluz de Salud   | 6.714.661         | 27,46                     |
| Instituto Andaluz de la Mujer   | 32.057            | 0,13                      |
| Instituto Andaluz de la Juventud  | 36.798            | 0,15                      |
| Patronato de la Alhambra y Generalife   | 16.992            | 0,07                      |
| Centro Andaluz de Arte Contemporáneo  | 4.394             | 0,02                      |
| Agencia Andaluza del Agua   | 90.875            | 0,37                      |
| <b>Total</b>  | <b>24.451.581</b> | <b>100,00</b>             |

FUENTE: Consejería de Economía y Hacienda. Presupuesto de la Comunidad Autónoma de Andalucía

## 13. Cuentas de las administraciones públicas

### 13.1.2.G. Evolución del presupuesto consolidado de gastos de la Comunidad Autónoma de Andalucía según capítulo\*. Años 1986-2005 (miles de euros)

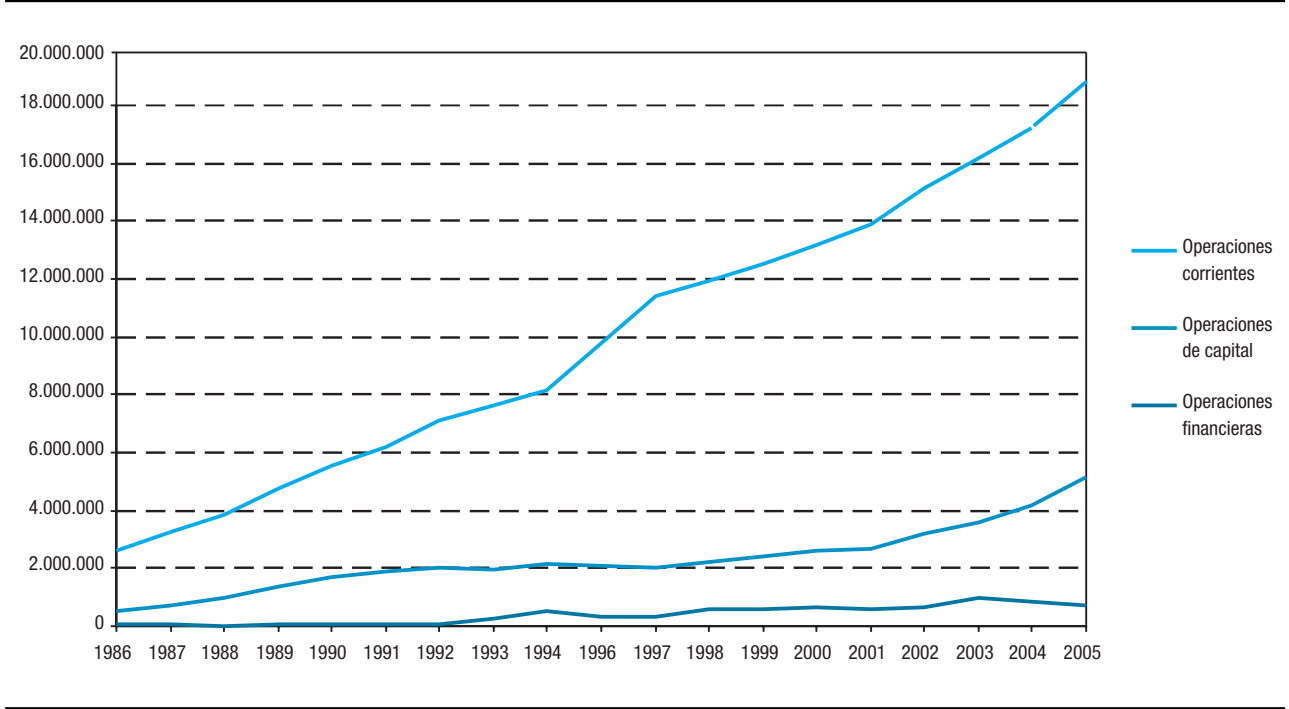

FUENTE: Consejería de Economía y Hacienda. Presupuestos de la Comunidad Autónoma de Andalucía

\*En el ejercicio 1995 el presupuesto fue el prorrogado de 1994.

### 13.1.3. Presupuesto consolidado de gastos de la Comunidad Autónoma de Andalucía por capítulo. Año 2005

(miles de euros)

|  | Operaciones corrientes |                               |                    |                           | Total             | Operaciones de capital |                           | Total            | Operaciones financieras |                     | Total          |
|--|------------------------|-------------------------------|--------------------|---------------------------|-------------------|------------------------|---------------------------|------------------|-------------------------|---------------------|----------------|
|  | Gastos de personal     | Compras de bienes y servicios | Gastos financieros | Transferencias corrientes |                   | Inversiones reales     | Transferencias de capital |                  | Activos financieros     | Pasivos financieros |                |
| <b>Junta de Andalucía</b>  | <b>4.466.339</b>       | <b>857.818</b>                | <b>450.697</b>     | <b>6.118.062</b>          | <b>11.892.916</b> | <b>1.819.447</b>       | <b>2.154.934</b>          | <b>3.974.381</b> | <b>39.743</b>           | <b>653.341</b>      | <b>693.084</b> |
| Consejería de la Presidencia   | 21.218                 | 10.976                        | -                  | 181.743                   | <b>213.936</b>    | 3.442                  | 30.921                    | <b>34.363</b>    | -                       | -                   | -              |
| Parlamento de Andalucía  | 18.634                 | 8.924                         | -                  | 9.156                     | <b>36.714</b>     | 8.971                  | -                         | <b>8.971</b>     | 228                     | -                   | <b>228</b>     |
| Deuda Pública  | -                      | 760                           | 439.694            | -                         | <b>440.454</b>    | -                      | -                         | -                | -                       | 638.532             | <b>638.532</b> |
| Cámara de Cuentas  | 6.097                  | 1.960                         | -                  | 37                        | <b>8.093</b>      | 475                    | -                         | <b>475</b>       | 40                      | -                   | <b>40</b>      |
| Consejo Consultivo de Andalucía  | 2.400                  | 1.188                         | -                  | -                         | <b>3.587</b>      | 130                    | -                         | <b>130</b>       | -                       | -                   | -              |
| Consejería de Gobernación  | 52.281                 | 21.280                        | -                  | 97.337                    | <b>170.899</b>    | 25.548                 | 116.555                   | <b>142.103</b>   | -                       | -                   | -              |
| Consejería de Economía y Hacienda  | 60.195                 | 43.398                        | 3.990              | 9.144                     | <b>116.727</b>    | 14.958                 | 34.473                    | <b>49.432</b>    | -                       | 14.809              | <b>14.809</b>  |
| Consejería de Justicia y Administración Pública  | 304.841                | 102.464                       | 2                  | 47.535                    | <b>454.842</b>    | 57.473                 | 1.006                     | <b>58.479</b>    | 15.442                  | -                   | <b>15.442</b>  |
| Consejería de Innovación, Ciencia y Empresa  | 31.509                 | 17.953                        | 6                  | 944.779                   | <b>994.247</b>    | 61.235                 | 546.170                   | <b>607.405</b>   | 10.483                  | -                   | <b>10.483</b>  |
| Consejería de Obras Públicas y Transportes   | 75.024                 | 14.953                        | 6.461              | 7.873                     | <b>104.310</b>    | 776.662                | 349.824                   | <b>1.126.487</b> | -                       | -                   | -              |
| Consejería de Empleo   | 46.964                 | 23.371                        | -                  | 93.528                    | <b>163.863</b>    | 16.251                 | 1.000                     | <b>17.251</b>    | -                       | -                   | -              |
| Consejería de Turismo, Comercio y Deporte  | 31.955                 | 9.708                         | 21                 | 41.159                    | <b>82.842</b>     | 46.627                 | 234.776                   | <b>281.403</b>   | 13.550                  | -                   | <b>13.550</b>  |
| Consejería de Agricultura y Pesca  | 123.576                | 18.762                        | 257                | 16.388                    | <b>158.984</b>    | 43.634                 | 520.000                   | <b>563.634</b>   | -                       | -                   | -              |
| Consejería de Salud  | 61.137                 | 171.996                       | -                  | 213.284                   | <b>446.417</b>    | 12.873                 | 13.694                    | <b>26.567</b>    | -                       | -                   | -              |
| Consejería de Educación  | 3.236.428              | 191.604                       | 30                 | 590.029                   | <b>4.018.091</b>  | 167.589                | 120.587                   | <b>288.176</b>   | -                       | -                   | -              |
| Consejería para la Igualdad y Bienestar Social   | 258.875                | 182.689                       | 76                 | 341.351                   | <b>782.991</b>    | 35.989                 | 32.131                    | <b>68.120</b>    | -                       | -                   | -              |
| Consejería de Cultura  | 51.064                 | 12.924                        | -                  | 39.007                    | <b>102.995</b>    | 43.097                 | 46.485                    | <b>89.582</b>    | -                       | -                   | -              |
| Consejería de Medio Ambiente   | 82.166                 | 16.556                        | -                  | 11.193                    | <b>109.916</b>    | 429.061                | 99.886                    | <b>528.947</b>   | -                       | -                   | -              |
| Gastos de diversas consejerías   | 1.975                  | 6.352                         | 160                | -                         | <b>8.487</b>      | 75.430                 | -                         | <b>75.430</b>    | -                       | -                   | -              |
| A corporaciones locales por PIE  | -                      | -                             | -                  | 1.891.737                 | <b>1.891.737</b>  | -                      | 7.426                     | <b>7.426</b>     | -                       | -                   | -              |
| Fondo Andaluz de Garantía Agraria  | -                      | -                             | -                  | 1.502.530                 | <b>1.502.530</b>  | -                      | -                         | -                | -                       | -                   | -              |
| Pensiones asistenciales  | -                      | -                             | -                  | 80.252                    | <b>80.252</b>     | -                      | -                         | -                | -                       | -                   | -              |
| <b>Organismos autónomos</b>  | <b>3.352.744</b>       | <b>1.449.397</b>              | <b>1.341</b>       | <b>1.904.166</b>          | <b>6.707.648</b>  | <b>372.063</b>         | <b>811.419</b>            | <b>1.183.482</b> | <b>70</b>               | <b>-</b>            | <b>70</b>      |
| Instituto de Estadística de Andalucía  | 3.314                  | 1.956                         | -                  | 582                       | <b>5.853</b>      | 5.065                  | -                         | <b>5.065</b>     | -                       | -                   | -              |
| Instituto Andaluz de Administración Pública  | 2.826                  | 5.599                         | -                  | 319                       | <b>8.744</b>      | 601                    | -                         | <b>601</b>       | -                       | -                   | -              |
| Instituto Andaluz de Investigación y Formación Agraria, Pesquera, Alimentaria y de la Producción Ecológica | 25.284                 | 5.504                         | -                  | -                         | <b>30.787</b>     | 20.361                 | 5.769                     | <b>26.130</b>    | -                       | -                   | -              |
| Servicio Andaluz de Empleo   | 73.932                 | 12.371                        | -                  | 8.709                     | <b>95.012</b>     | 32.529                 | 710.400                   | <b>742.929</b>   | -                       | -                   | -              |
| Instituto Andaluz de Reforma Agraria   | -                      | -                             | 89                 | 400                       | <b>489</b>        | 9.061                  | 70.751                    | <b>79.812</b>    | -                       | -                   | -              |
| Servicio Andaluz de Salud  | 3.206.823              | 1.392.348                     | 1.252              | 1.878.949                 | <b>6.479.373</b>  | 223.392                | 11.896                    | <b>235.288</b>   | -                       | -                   | -              |
| Instituto Andaluz de la Mujer  | 7.162                  | 10.031                        | -                  | 6.591                     | <b>23.784</b>     | 3.502                  | 4.772                     | <b>8.274</b>     | -                       | -                   | -              |
| Instituto Andaluz de la Juventud   | 9.390                  | 6.961                         | -                  | 8.308                     | <b>24.659</b>     | 5.362                  | 6.777                     | <b>12.139</b>    | -                       | -                   | -              |
| Patronato de la Alhambra y Generalife  | 6.584                  | 4.324                         | -                  | 302                       | <b>11.210</b>     | 5.782                  | -                         | <b>5.782</b>     | -                       | -                   | -              |
| Centro Andaluz de Arte Contemporáneo   | 1.561                  | 1.184                         | -                  | -                         | <b>2.745</b>      | 595                    | 1.054                     | <b>1.649</b>     | -                       | -                   | -              |
| Agencia Andaluza del Agua  | 15.867                 | 9.119                         | -                  | 5                         | <b>24.991</b>     | 65.814                 | -                         | <b>65.814</b>    | 70                      | -                   | <b>70</b>      |
| <b>Total</b>   | <b>7.819.082</b>       | <b>2.307.215</b>              | <b>452.038</b>     | <b>8.022.229</b>          | <b>18.600.564</b> | <b>2.191.510</b>       | <b>2.966.353</b>          | <b>5.157.863</b> | <b>39.813</b>           | <b>653.341</b>      | <b>693.155</b> |

FUENTE: Consejería de Economía y Hacienda. Presupuesto de la Comunidad Autónoma de Andalucía

## 13. Cuentas de las administraciones públicas

### 13.1.4. Liquidación del presupuesto de gastos de la Junta de Andalucía según capítulo. Año 2004\*

(miles de euros)

|                                 | Crédito<br>inicial | Crédito<br>definitivo | Obligaciones<br>reconocidas | Pagos<br>realizados | Remanentes de<br>créditos anulados |
|---------------------------------|--------------------|-----------------------|-----------------------------|---------------------|------------------------------------|
| <b>Operaciones corrientes</b>   | <b>17.128.610</b>  | <b>18.049.267</b>     | <b>17.881.976</b>           | <b>16.935.549</b>   | <b>167.291</b>                     |
| 1. Gastos de personal           | 4.151.745          | 4.138.744             | 4.136.754                   | 4.087.896           | 1.990                              |
| 2. Gastos en bienes y servicios | 767.951            | 790.779               | 777.105                     | 654.053             | 13.674                             |
| 3. Gastos financieros           | 454.597            | 398.530               | 360.812                     | 256.421             | 37.718                             |
| 4. Transferencias corrientes    | 11.754.317         | 12.721.214            | 12.607.305                  | 11.937.178          | 113.909                            |
| <b>Operaciones de capital</b>   | <b>4.146.905</b>   | <b>4.925.147</b>      | <b>3.902.490</b>            | <b>2.625.302</b>    | <b>1.022.657</b>                   |
| 6. Inversiones reales           | 1.330.550          | 1.497.566             | 1.252.399                   | 852.675             | 245.167                            |
| 7. Transferencias de capital    | 2.816.355          | 3.427.580             | 2.650.091                   | 1.772.626           | 777.490                            |
| <b>Operaciones financieras</b>  | <b>821.141</b>     | <b>817.054</b>        | <b>816.979</b>              | <b>816.444</b>      | <b>74</b>                          |
| 8. Activos financieros          | 30.795             | 23.238                | 23.182                      | 22.975              | 56                                 |
| 9. Pasivos financieros          | 790.346            | 793.816               | 793.797                     | 793.469             | 19                                 |
| <b>Total</b>                    | <b>22.096.656</b>  | <b>23.791.467</b>     | <b>22.601.445</b>           | <b>20.377.294</b>   | <b>1.190.022</b>                   |

FUENTE: Consejería de Economía y Hacienda

\*Liquidación provisional: no incluye la liquidación del presupuesto de gastos correspondiente a los organismos autónomos adscritos a las consejerías.

### 13.1.5. Liquidación del presupuesto de gastos de la Junta de Andalucía según sección. Año 2004\*

(miles de euros)

|   | Crédito inicial   | Crédito definitivo | Obligaciones reconocidas | Pagos realizados  | Remanentes de créditos anulados |
|---|-------------------|--------------------|--------------------------|-------------------|---------------------------------|
| Consejería de la Presidencia                    | 297.766           | 304.751            | 293.808                  | 242.998           | 10.943                          |
| Parlamento de Andalucía                         | 45.661            | 49.195             | 43.968                   | 43.968            | 5.227                           |
| Deuda Pública                                   | 1.221.138         | 1.167.326          | 1.129.599                | 1.026.104         | 37.727                          |
| Cámara de Cuentas                               | 7.880             | 7.943              | 7.943                    | 7.603             | 1                               |
| Consejo Consultivo de Andalucía                 | 3.488             | 3.532              | 2.698                    | 2.583             | 834                             |
| Consejería de Gobernación                       | 274.975           | 270.954            | 264.776                  | 205.955           | 6.178                           |
| Consejería de Justicia y Administración Pública | 403.446           | 365.971            | 365.283                  | 304.134           | 687                             |
| Consejería de Economía y Hacienda               | 238.866           | 250.749            | 232.223                  | 180.107           | 18.526                          |
| Consejería de Relaciones Institucionales        | 12.271            | 9.170              | 9.015                    | 8.469             | 155                             |
| Consejería de Empleo y Desarrollo Tecnológico   | 1.332.694         | 1.591.983          | 1.288.663                | 888.668           | 303.320                         |
| Consejería Turismo y Deporte                    | 278.827           | 291.097            | 274.395                  | 180.274           | 16.702                          |
| Consejería de Obras Públicas                    | 1.061.083         | 1.086.039          | 972.962                  | 767.521           | 113.078                         |
| Consejería de Agricultura y Pesca               | 707.426           | 1.056.021          | 692.826                  | 529.036           | 363.195                         |
| Consejería de Salud                             | 6.570.232         | 6.966.244          | 6.865.138                | 6.358.808         | 101.106                         |
| Consejería de Educación y Ciencia               | 4.840.616         | 4.899.981          | 4.860.086                | 4.633.020         | 39.894                          |
| Consejería de Cultura                           | 177.714           | 187.340            | 171.805                  | 139.863           | 15.535                          |
| Consejería de Medio Ambiente                    | 405.807           | 489.322            | 374.554                  | 266.301           | 114.768                         |
| Consejería de Asuntos Sociales                  | 788.651           | 893.037            | 864.001                  | 733.123           | 29.036                          |
| Gastos diversas consejerías                     | 60.329            | 57.746             | 57.239                   | 28.769            | 507                             |
| A corporaciones locales por PIE                 | 1.786.607         | 2.040.681          | 2.031.542                | 2.031.134         | 9.139                           |
| Fondo Andaluz de Garantía Agraria               | 1.502.530         | 1.737.530          | 1.737.530                | 1.737.472         | -                               |
| Pensiones asistenciales                         | 78.650            | 64.855             | 61.392                   | 61.383            | 3.462                           |
| <b>Total</b>                                    | <b>22.096.656</b> | <b>23.791.467</b>  | <b>22.601.445</b>        | <b>20.377.294</b> | <b>1.190.022</b>                |

FUENTE: Consejería de Economía y Hacienda

\*Liquidación provisional: no incluye la liquidación del presupuesto de gastos correspondiente a los organismos autónomos adscritos a las consejerías.

### 13.1.6. Liquidación del presupuesto de gastos según organismo autónomo de la Junta de Andalucía. Año 2004\* (miles de euros)

|  | Crédito inicial  | Crédito definitivo | Obligaciones reconocidas | Pagos realizados | Remanentes de créditos anulados |
|--|------------------|--------------------|--------------------------|------------------|---------------------------------|
| Instituto Andaluz de la Mujer  | 31.615           | 33.845             | 30.343                   | 25.584           | 3.502                           |
| Instituto Andaluz de la Juventud   | 35.007           | 35.337             | 29.625                   | 27.240           | 5.711                           |
| Instituto de Estadística de Andalucía  | 10.725           | 10.892             | 7.134                    | 6.384            | 3.758                           |
| Instituto Andaluz de Administración Pública  | 9.682            | 9.715              | 9.650                    | 8.992            | 64                              |
| Servicio Andaluz de Empleo   | 786.805          | 927.389            | 721.038                  | 377.770          | 206.351                         |
| Instituto Andaluz de Reforma Agraria   | 79.706           | 159.812            | 61.218                   | 25.532           | 98.594                          |
| Instituto Andaluz de Investigación y Formación Agraria, Pesquera, Alimentaria y de la Producción Ecológica | 53.581           | 64.196             | 51.417                   | 43.053           | 12.779                          |
| Servicio Andaluz de Salud  | 6.222.684        | 6.581.044          | 6.523.034                | 6.031.940        | 58.010                          |
| Patronato de la Alhambra y el Generalife   | 15.036           | 16.318             | 14.229                   | 12.969           | 2.089                           |
| Centro Andaluz de Arte Contemporáneo   | 3.763            | 4.005              | 3.864                    | 2.739            | 141                             |
| <b>Total</b>   | <b>7.248.605</b> | <b>7.842.553</b>   | <b>7.451.553</b>         | <b>6.562.202</b> | <b>391.000</b>                  |

FUENTE: Consejería de Economía y Hacienda

\*Liquidación provisional.

## 13. Cuentas de las administraciones públicas

### 13.1.7. Presupuesto consolidado de gastos de la Comunidad Autónoma de Andalucía por grupo funcional. Año 2005 (miles de euros)

|   | Grupo 0          | Grupo 1        | Grupo 2       | Grupo 3          | Grupo 4           | Grupo 5          | Grupo 6        | Grupo 7          | Grupo 8          | Total             |
|---|------------------|----------------|---------------|------------------|-------------------|------------------|----------------|------------------|------------------|-------------------|
| <b>Junta de Andalucía</b>   | <b>1.078.986</b> | <b>561.768</b> | <b>86.830</b> | <b>1.263.640</b> | <b>6.742.212</b>  | <b>1.566.218</b> | <b>235.434</b> | <b>2.846.875</b> | <b>2.178.418</b> | <b>16.560.381</b> |
| Consejería de la Presidencia  | -                | 40.445         | -             | -                | -                 | 162.985          | -              | -                | 44.869           | 248.299           |
| Parlamento de Andalucía   | -                | 45.913         | -             | -                | -                 | -                | -              | -                | -                | 45.913            |
| Deuda Pública   | 1.078.986        | -              | -             | -                | -                 | -                | -              | -                | -                | 1.078.986         |
| Cámara de Cuentas   | -                | 8.608          | -             | -                | -                 | -                | -              | -                | -                | 8.608             |
| Consejo Consultivo de Andalucía   | -                | 3.717          | -             | -                | -                 | -                | -              | -                | -                | 3.717             |
| Consejería de Gobernación   | -                | -              | 86.830        | 14.938           | 14.200            | -                | -              | -                | 197.033          | 313.001           |
| Consejería de Economía y Hacienda   | -                | -              | -             | -                | -                 | -                | 151.516        | -                | 29.452           | 180.968           |
| Consejería de Justicia y Administración Pública   | -                | 460.417        | -             | 68.346           | -                 | -                | -              | -                | -                | 528.763           |
| Consejería de Innovación, Ciencia y Empresa   | -                | -              | -             | -                | 1.004.053         | 236.541          | -              | 371.541          | -                | 1.612.135         |
| Consejería de Obras Públicas y Transportes  | -                | -              | -             | 6.010            | 337.566           | 879.320          | -              | -                | 7.901            | 1.230.797         |
| Consejería de Empleo  | -                | 2.668          | -             | 154.543          | 23.903            | -                | -              | -                | -                | 181.114           |
| Consejería de Turismo, Comercio y Deporte   | -                | -              | -             | -                | 127.610           | -                | -              | 250.185          | -                | 377.795           |
| Consejería de Agricultura y Pesca   | -                | -              | -             | -                | -                 | -                | -              | 722.618          | -                | 722.618           |
| Consejería de Salud   | -                | -              | -             | 9.460            | 463.525           | -                | -              | -                | -                | 472.985           |
| Consejería de Educación   | -                | -              | -             | 78.980           | 4.188.355         | 38.932           | -              | -                | -                | 4.306.267         |
| Consejería para la Igualdad y Bienestar Social  | -                | -              | -             | 851.111          | -                 | -                | -              | -                | -                | 851.111           |
| Consejería de Cultura   | -                | -              | -             | -                | 192.577           | -                | -              | -                | -                | 192.577           |
| Consejería de Medio Ambiente  | -                | -              | -             | -                | 390.423           | 248.439          | -              | -                | -                | 638.863           |
| Gastos de diversas consejerías  | -                | -              | -             | -                | -                 | -                | 83.917         | -                | -                | 83.917            |
| A corporaciones locales por PIE   | -                | -              | -             | -                | -                 | -                | -              | -                | 1.899.163        | 1.899.163         |
| Fondo Andaluz de Garantía Agraria   | -                | -              | -             | -                | -                 | -                | -              | 1.502.530        | -                | 1.502.530         |
| Pensiones asistenciales   | -                | -              | -             | 80.252           | -                 | -                | -              | -                | -                | 80.252            |
| <b>Organismos autónomos</b>   | -                | <b>9.345</b>   | -             | <b>924.839</b>   | <b>6.718.005</b>  | <b>158.711</b>   | -              | <b>80.301</b>    | -                | <b>7.891.200</b>  |
| Instituto de Estadística de Andalucía   | -                | -              | -             | -                | -                 | 10.918           | -              | -                | -                | 10.918            |
| Instituto Andaluz de Administración Pública   | -                | 9.345          | -             | -                | -                 | -                | -              | -                | -                | 9.345             |
| Instituto Andaluz de Investigación y Formación Agraria,<br>Pesquera, Alimentaria y de la Producción Ecológica | -                | -              | -             | -                | -                 | 56.917           | -              | -                | -                | 56.917            |
| Servicio Andaluz de Empleo  | -                | -              | -             | 837.941          | -                 | -                | -              | -                | -                | 837.941           |
| Instituto Andaluz de Reforma Agraria  | -                | -              | -             | -                | -                 | -                | -              | 80.301           | -                | 80.301            |
| Servicio Andaluz de Salud   | -                | -              | -             | 18.042           | 6.696.618         | -                | -              | -                | -                | 6.714.661         |
| Instituto Andaluz de la Mujer   | -                | -              | -             | 32.057           | -                 | -                | -              | -                | -                | 32.057            |
| Instituto Andaluz de la Juventud  | -                | -              | -             | 36.798           | -                 | -                | -              | -                | -                | 36.798            |
| Patronato de la Alhambra y Generalife   | -                | -              | -             | -                | 16.992            | -                | -              | -                | -                | 16.992            |
| Centro Andaluz de Arte Contemporáneo  | -                | -              | -             | -                | 4.394             | -                | -              | -                | -                | 4.394             |
| Agencia Andaluza del Agua   | -                | -              | -             | -                | -                 | 90.875           | -              | -                | -                | 90.875            |
| <b>Total</b>  | <b>1.078.986</b> | <b>571.113</b> | <b>86.830</b> | <b>2.188.479</b> | <b>13.460.217</b> | <b>1.724.929</b> | <b>235.434</b> | <b>2.927.175</b> | <b>2.178.418</b> | <b>24.451.581</b> |

FUENTE: Consejería de Economía y Hacienda. Presupuesto de la Comunidad Autónoma de Andalucía

Grupo 0: Deuda pública.

Grupo 1: Servicios de carácter general.

Grupo 2: Protección civil y seguridad ciudadana.

Grupo 3: Seguridad, protección y promoción social.

Grupo 4: Producción de bienes públicos de carácter social.

Grupo 5: Producción de bienes públicos de carácter económico.

Grupo 6: Regulación económica de carácter general.

Grupo 7: Regulación económica de sectores productivos.

Grupo 8: Relaciones con otras administraciones.

### 13.1.8.G. Presupuesto de gastos de la Comunidad Autónoma de Andalucía según grupo funcional. Año 2005 (miles de euros)

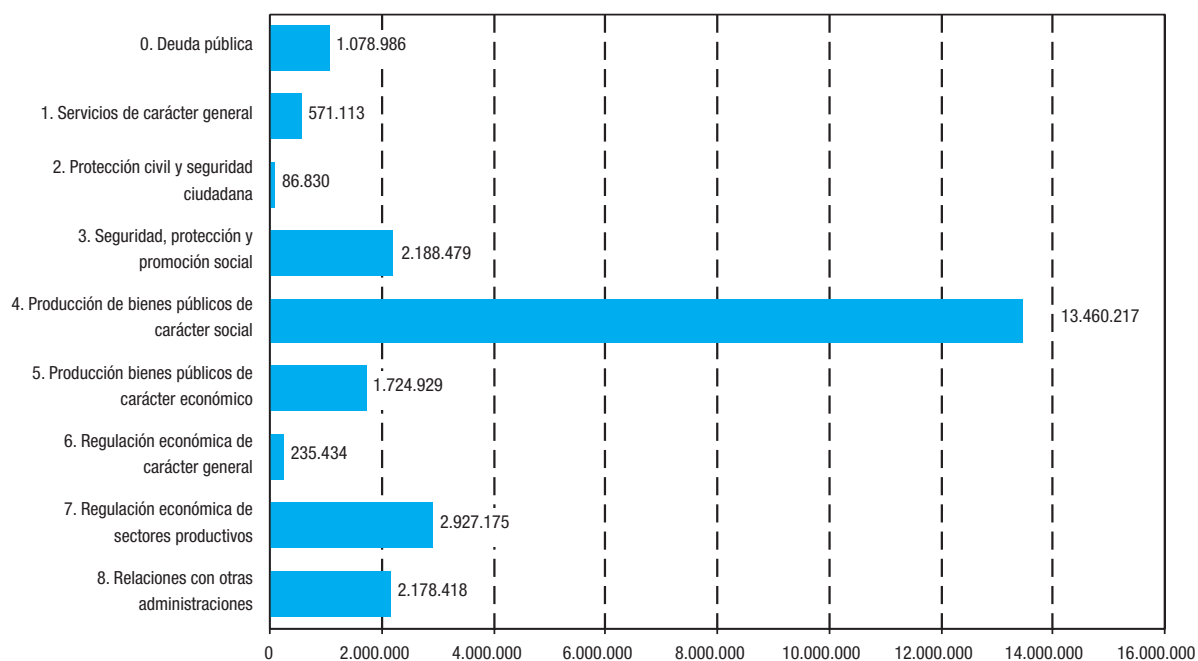

FUENTE: Consejería de Economía y Hacienda. Presupuesto de la Comunidad Autónoma de Andalucía

### 13.1.9.G. Evolución del presupuesto de gastos de la Comunidad Autónoma de Andalucía según agrupación económica. Años 1993-2005<sup>ab</sup> (miles de euros)

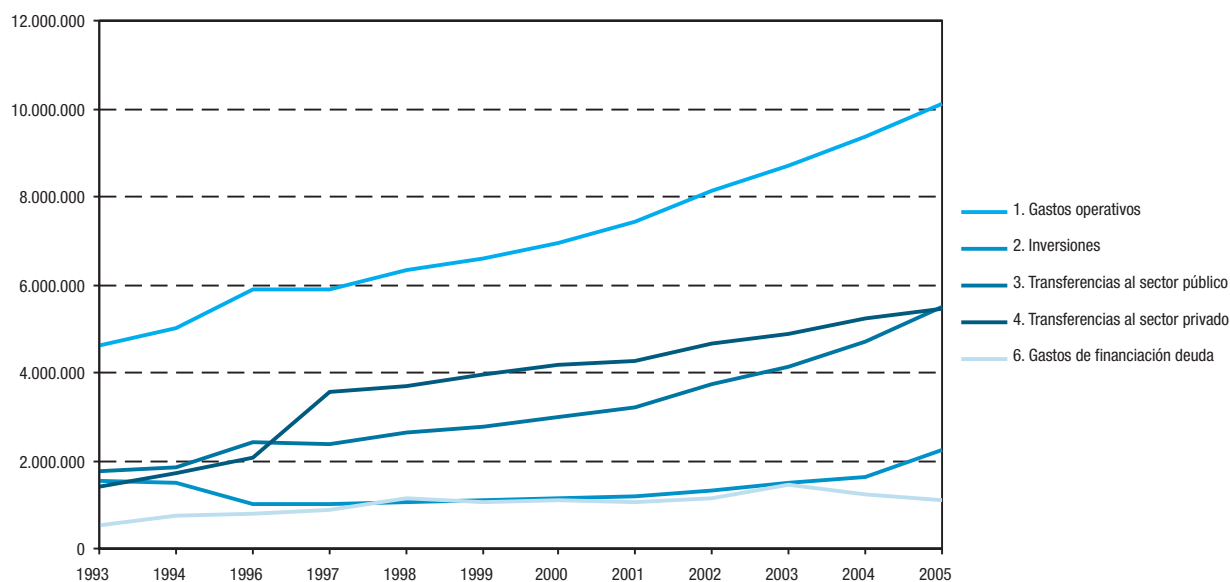

FUENTE: Consejería de Economía y Hacienda

<sup>a</sup>En el ejercicio 1995 el presupuesto fue el prorrogado de 1994.

<sup>b</sup>No se incluyen las transferencias al exterior.



## 13. Cuentas de las administraciones públicas

### 13.1.10.G. Presupuesto de gastos de la Comunidad Autónoma de Andalucía según agrupación económica\*. Año 2005 (miles de euros)

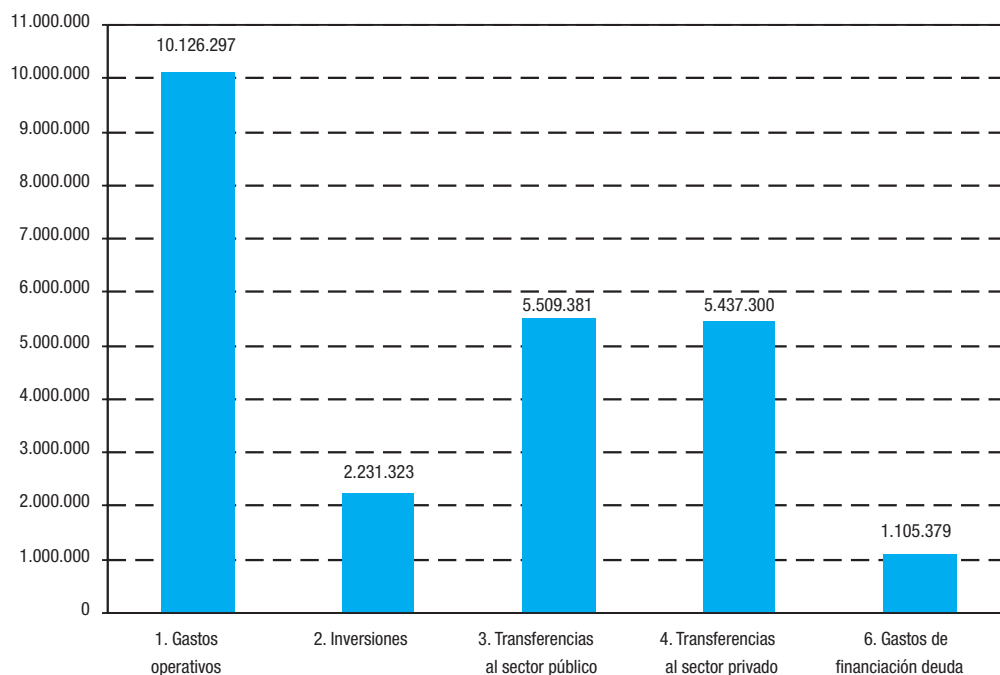

FUENTE: Consejería de Economía y Hacienda

\*No se incluyen las transferencias al exterior.

### 13.1.11.G. Evolución de las subvenciones de capital y explotación a las empresas públicas de la Junta de Andalucía. Años 1989-2005\* (miles de euros)

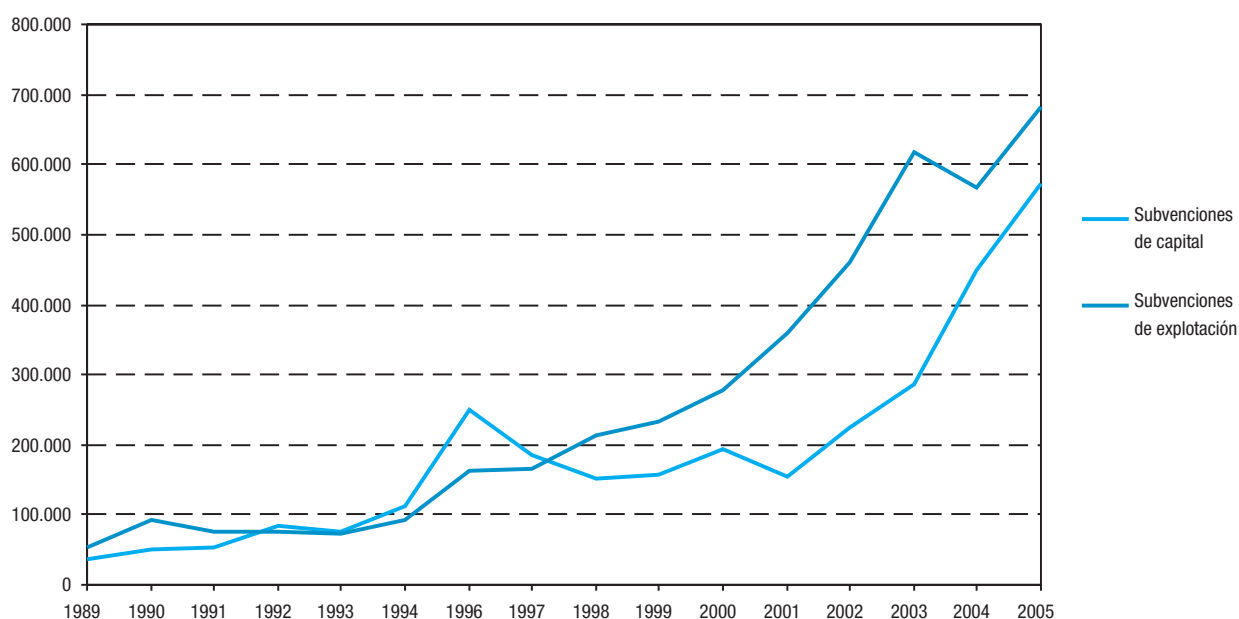

FUENTE: Consejería de Economía y Hacienda. Presupuesto de la Comunidad Autónoma de Andalucía

\*En el ejercicio 1995 el presupuesto fue el prorrogado de 1994.

### 13.1.12. Subvenciones de capital y explotación a las empresas públicas de la Junta de Andalucía. Año 2005

(miles de euros)

|  | Subvenciones de capital | Subvenciones de explotación | Total            |
|--|-------------------------|-----------------------------|------------------|
| Escuela Andaluza de Salud Pública, S.A.                                  | 603                     | 1.645                       | <b>2.248</b>     |
| Empresa Pública del Suelo de Andalucía                                   | 53.351                  | -                           | <b>53.351</b>    |
| Instituto de Fomento de Andalucía  | 137.350                 | 107.983                     | <b>245.333</b>   |
| Empresa Pública de la RTVA   | 10.750                  | 147.093                     | <b>157.843</b>   |
| Empresa Pública para el Desarrollo Agrario y Pesquero de Andalucía, S.A. | 64.318                  | 2.406                       | <b>66.724</b>    |
| Empresa de Gestión Medioambiental, S.A.                                  | 72.529                  | 8.961                       | <b>81.490</b>    |
| Intur-Joven, S.A.  | 4.612                   | 3.486                       | <b>8.098</b>     |
| Puertos de Andalucía   | 11.459                  | 14                          | <b>11.473</b>    |
| Empresa Pública Hospital Costa del Sol                                   | 3.423                   | 61.476                      | <b>64.900</b>    |
| Empresa Pública de Gestión de Programas Culturales                       | 17.270                  | 12.386                      | <b>29.656</b>    |
| Empresa Pública de Emergencias Sanitarias                                | 4.626                   | 48.300                      | <b>52.927</b>    |
| Turismo Andaluz, S.A.  | 61.814                  | 11.214                      | <b>73.028</b>    |
| Gestión de Infraestructura de Andalucía, S.A.                            | 9.608                   | -                           | <b>9.608</b>     |
| Empresa Pública del Deporte Andaluz, S.A                                 | 9.875                   | 11.349                      | <b>21.224</b>    |
| Empresa Pública Hospital de Poniente de Almería                          | 2.441                   | 43.359                      | <b>45.800</b>    |
| Empresa Pública Hospital Alto Guadalquivir                               | 1.168                   | 44.043                      | <b>45.211</b>    |
| Agencia Pública de Promoción Exterior, S.A.                              | 17.099                  | 1.801                       | <b>18.899</b>    |
| Ente Público de Gestión de Ferrocarriles Andaluces                       | 84.982                  | 901                         | <b>85.884</b>    |
| Fundación Andaluza de Servicios Sociales                                 | 1.550                   | 112.817                     | <b>114.367</b>   |
| Fundación Andaluza Integración Social del Enfermo Mental                 | 2.025                   | 16.523                      | <b>18.548</b>    |
| Consortio Metropolitano de Transportes de la Bahía de Cádiz              | 290                     | 1.024                       | <b>1.314</b>     |
| Consortio de Transportes del Área de Granada                             | 603                     | 521                         | <b>1.124</b>     |
| Consortio de Transportes del Área de Málaga                              | 311                     | 1.255                       | <b>1.565</b>     |
| Consortio de Transportes del Área de Sevilla                             | 194                     | 2.312                       | <b>2.506</b>     |
| Consortio Sanitario Público del Aljarafe                                 | -                       | 40.132                      | <b>40.132</b>    |
| <b>Total</b>   | <b>572.253</b>          | <b>681.002</b>              | <b>1.253.255</b> |

FUENTE: Consejería de Economía y Hacienda. Presupuesto de la Comunidad Autónoma de Andalucía

### 13.1.13.G. Evolución del presupuesto de ingresos de la Comunidad Autónoma de Andalucía según capítulo\*. Años 1988-2005 (miles de euros)

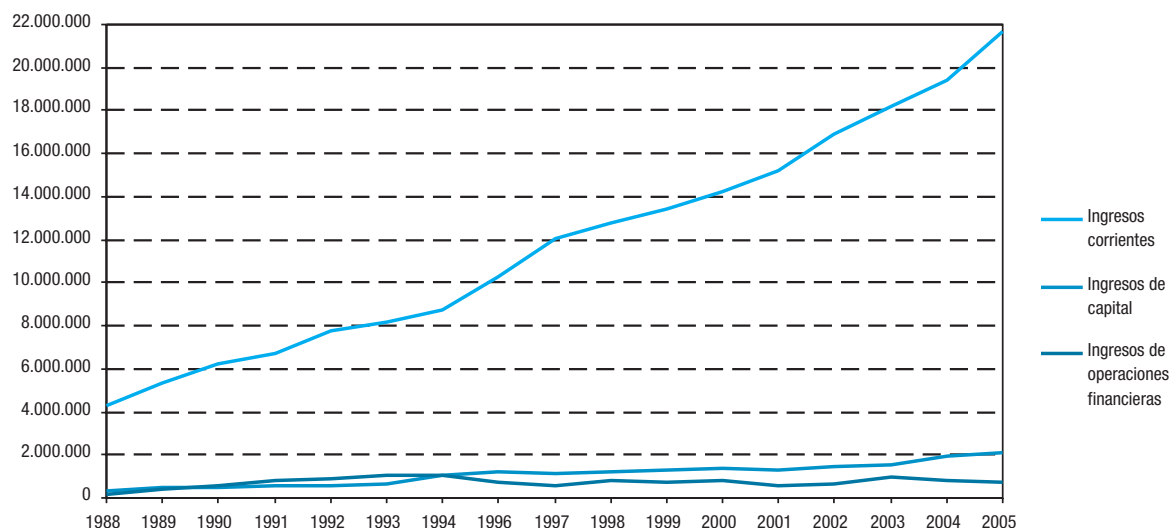

FUENTE: Consejería de Economía y Hacienda. Presupuesto de la Comunidad Autónoma de Andalucía

\*En el ejercicio 1995 el presupuesto fue el prorrogado de 1994.

## 13. Cuentas de las administraciones públicas

### 13.1.14.G. Presupuesto de ingresos de la Comunidad Autónoma de Andalucía según capítulo. Año 2005 (miles de euros)

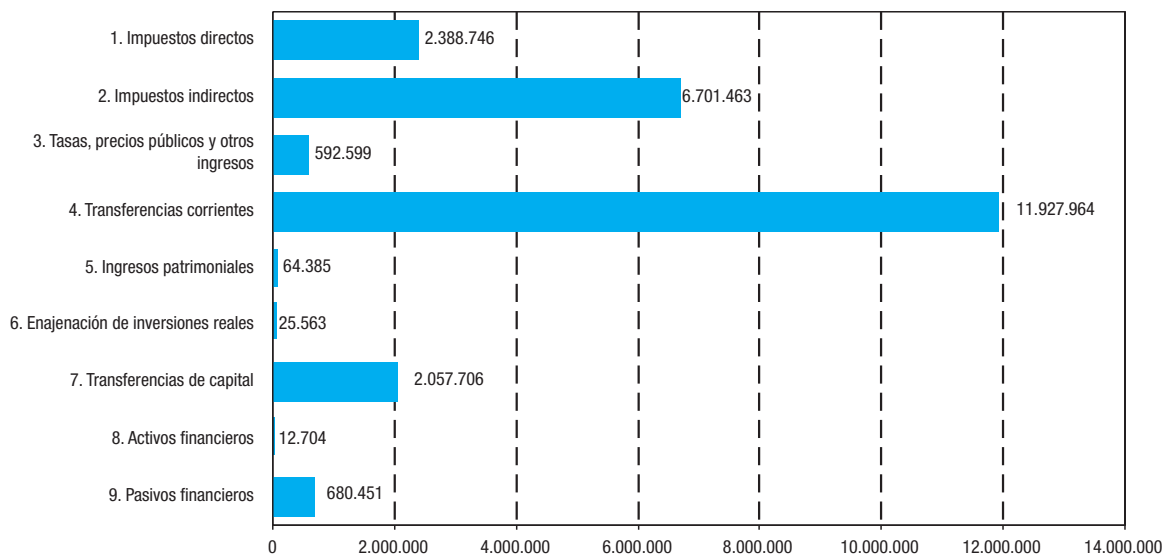

FUENTE: Consejería de Economía y Hacienda. Presupuesto de la Comunidad Autónoma de Andalucía

### 13.1.15. Presupuesto de ingresos por organismo autónomo de la Junta de Andalucía. Año 2005 (miles de euros)

|   | IEA           | IAAP         | IFAPA         | SAE            | IARA          | SAS              | IAM           | IAJ           | PAYG          | CAAC         | AAA           | Total            |
|---|---------------|--------------|---------------|----------------|---------------|------------------|---------------|---------------|---------------|--------------|---------------|------------------|
| <b>Ingresos corrientes</b>                  |               |              |               |                |               |                  |               |               |               |              |               |                  |
| Tasas, precios públicos y otros ingresos    | 8             | 430          | 175           | 6              | 43            | 58.368           | 6             | 288           | 16.671        | 43           | 18.288        | <b>94.325</b>    |
| Transferencias corrientes                   |               |              |               |                |               |                  |               |               |               |              |               |                  |
| De Empresas Públicas y otros Entes Públicos | -             | -            | -             | -              | -             | -                | -             | -             | -             | -            | -             | -                |
| De la Junta de Andalucía                    | 5.845         | 8.314        | 30.608        | 95.007         | -             | 6.419.372        | 23.759        | 24.372        | -             | 2.703        | 6.196         | <b>6.616.173</b> |
| De Diputaciones Provinciales                | -             | -            | -             | -              | -             | -                | -             | -             | -             | -            | -             | -                |
| Del Estado                                  | -             | -            | -             | -              | -             | -                | -             | -             | -             | -            | -             | -                |
| De Empresas Privadas                        | -             | -            | -             | -              | -             | -                | -             | -             | -             | -            | -             | -                |
| De otros                                    | -             | -            | -             | -              | -             | -                | -             | -             | -             | -            | -             | -                |
| Ingresos patrimoniales                      | -             | -            | 5             | -              | 11.881        | 1.633            | 19            | -             | 321           | -            | 508           | <b>14.367</b>    |
| <b>Ingresos de capital</b>                  |               |              |               |                |               |                  |               |               |               |              |               |                  |
| Enajenación de inversiones reales           | -             | -            | -             | -              | -             | -                | -             | -             | -             | -            | -             | -                |
| Transferencias de capital                   |               |              |               |                |               |                  |               |               |               |              |               |                  |
| De Empresas Públicas y otros Entes Públicos | -             | -            | 661           | -              | -             | -                | -             | -             | -             | -            | -             | <b>661</b>       |
| De la Junta de Andalucía                    | 5.065         | 601          | 25.388        | 742.929        | 68.376        | 235.288          | 8.274         | 12.139        | -             | 1.649        | 65.884        | <b>1.165.593</b> |
| Del Estado                                  | -             | -            | -             | -              | -             | -                | -             | -             | -             | -            | -             | -                |
| De Empresas Privadas                        | -             | -            | 81            | -              | -             | -                | -             | -             | -             | -            | -             | <b>81</b>        |
| De otros                                    | -             | -            | -             | -              | -             | -                | -             | -             | -             | -            | -             | -                |
| <b>Ingresos de operaciones financieras</b>  |               |              |               |                |               |                  |               |               |               |              |               |                  |
| Activos financieros                         | -             | -            | -             | -              | -             | -                | -             | -             | -             | -            | -             | -                |
| <b>Total</b>                                | <b>10.918</b> | <b>9.345</b> | <b>56.917</b> | <b>837.941</b> | <b>80.301</b> | <b>6.714.661</b> | <b>32.057</b> | <b>36.798</b> | <b>16.992</b> | <b>4.394</b> | <b>90.875</b> | <b>7.891.200</b> |

FUENTE: Consejería de Economía y Hacienda. Presupuesto de la Comunidad Autónoma de Andalucía

IEA: Instituto de Estadística de Andalucía

IAAP: Instituto Andaluz de Administración Pública

IFAPA: Instituto Andaluz de Investigación y Formación Agraria, Pesquera, Alimentaria y de la Producción Ecológica

SAE: Servicio Andaluz de Empleo

IARA: Instituto Andaluz de Reforma Agraria

SAS: Servicio Andaluz de Salud

IAM: Instituto Andaluz de la Mujer

IAJ: Instituto Andaluz de la Juventud

PAYG: Patronato de la Alhambra y el Generalife

CAAC: Centro Andaluz de Arte Contemporáneo

AAA: Agencia Andaluza del Agua

### 13.1.16. Liquidación del presupuesto de ingresos de la Junta de Andalucía según capítulo. Año 2004\*

(miles de euros)

|  | Previsiones       |                  |                   | Derechos reconocidos | Recaudación líquida | Derechos pendientes de cobro |
|--|-------------------|------------------|-------------------|----------------------|---------------------|------------------------------|
|  | Inicial           | Modificación     | Definitivo        |                      |                     |                              |
| <b>Ingresos corrientes</b>                 | <b>19.310.696</b> | <b>882.134</b>   | <b>20.192.830</b> | <b>20.456.705</b>    | <b>20.240.156</b>   | <b>216.549</b>               |
| 1. Impuestos directos                      | 2.050.886         | 875              | 2.051.761         | 2.295.125            | 2.249.035           | 46.089                       |
| 2. Impuestos indirectos                    | 5.966.741         | 6.125            | 5.972.866         | 6.509.411            | 6.451.908           | 57.503                       |
| 3. Tasas y otros ingresos                  | 468.867           | 17.729           | 486.596           | 451.698              | 365.432             | 86.266                       |
| 4. Transferencias corrientes               | 10.768.262        | 857.405          | 11.625.667        | 11.152.712           | 11.131.812          | 20.900                       |
| 5. Ingresos patrimoniales                  | 55.940            | -                | 55.940            | 47.759               | 41.969              | 5.790                        |
| <b>Ingresos de capital</b>                 | <b>1.966.619</b>  | <b>606.617</b>   | <b>2.573.237</b>  | <b>1.901.789</b>     | <b>1.504.649</b>    | <b>397.141</b>               |
| 6. Enajenación de inversiones reales       | 27.530            | -                | 27.530            | 22.628               | 9.967               | 12.660                       |
| 7. Transferencias de capital               | 1.939.089         | 606.617          | 2.545.707         | 1.879.162            | 1.494.681           | 384.481                      |
| <b>Ingresos de operaciones financieras</b> | <b>819.341</b>    | <b>206.059</b>   | <b>1.025.400</b>  | <b>840.017</b>       | <b>767.911</b>      | <b>72.106</b>                |
| 8. Activos financieros                     | 10.035            | 202.059          | 212.094           | 12.835               | 12.835              | -                            |
| 9. Pasivos financieros                     | 809.307           | 4.000            | 813.307           | 827.182              | 755.076             | 72.106                       |
| <b>Total</b>                               | <b>22.096.656</b> | <b>1.694.811</b> | <b>23.791.467</b> | <b>23.198.512</b>    | <b>22.512.716</b>   | <b>685.796</b>               |

FUENTE: Consejería de Economía y Hacienda

\*Liquidación provisional.

### 13.1.17. Liquidación del presupuesto de ingresos según organismo autónomo de la Junta de Andalucía. Año 2004\* (miles de euros)

|  | Previsiones      |                |                  | Derechos reconocidos | Recaudación líquida | Derechos pendientes de cobro |
|--|------------------|----------------|------------------|----------------------|---------------------|------------------------------|
|  | Inicial          | Modificación   | Definitivo       |                      |                     |                              |
| Instituto Andaluz de la Mujer  | 31.615           | 2.230          | 33.845           | 30.347               | 26.516              | 3.831                        |
| Instituto Andaluz de la Juventud   | 35.007           | 330            | 35.337           | 29.622               | 28.329              | 1.294                        |
| Instituto de Estadística de Andalucía  | 10.725           | 166            | 10.892           | 8.458                | 8.435               | 24                           |
| Instituto Andaluz de Administración Pública  | 9.682            | 32             | 9.715            | 8.820                | 8.499               | 321                          |
| Servicio Andaluz de Empleo   | 786.805          | 140.585        | 927.389          | 721.030              | 531.581             | 189.449                      |
| Instituto Andaluz de Reforma Agraria   | 79.706           | 80.106         | 159.812          | 60.991               | 29.979              | 31.012                       |
| Instituto Andaluz de Investigación y Formación Agraria, Pesquera, Alimentaria y de la Producción Ecológica | 53.581           | 10.616         | 64.196           | 51.414               | 46.353              | 5.061                        |
| Servicio Andaluz de Salud  | 6.222.684        | 358.360        | 6.581.044        | 6.493.952            | 6.028.382           | 465.570                      |
| Patronato de la Alhambra y el Generalife   | 15.036           | 1.283          | 16.318           | 19.032               | 18.084              | 948                          |
| Centro Andaluz de Arte Contemporáneo   | 3.763            | 242            | 4.005            | 3.861                | 3.122               | 740                          |
| <b>Total</b>   | <b>7.248.605</b> | <b>593.948</b> | <b>7.842.553</b> | <b>7.427.529</b>     | <b>6.729.279</b>    | <b>698.250</b>               |

FUENTE: Consejería de Economía y Hacienda

\*Liquidación provisional.

## 13. Cuentas de las administraciones públicas

### 13.1.18. Recaudación según capítulo y concepto en Andalucía. Año 2004

(miles de euros)

|  | Recaudación<br>presupuestada | Total<br>recaudación | Porcentaje sobre<br>recaudación<br>presupuestaria |
|--|------------------------------|----------------------|---|
| <b>Impuestos directos</b>  | <b>2.050.886</b>             | <b>2.295.125</b>     | <b>111,91</b>                                     |
| Impuesto general sobre sucesiones y donaciones   | 176.219                      | 206.610              | 117,25  |
| Impuesto sobre el patrimonio personas físicas  | 87.097                       | 86.140               | 98,90   |
| Tarifa autonómica IRPF   | 1.787.569                    | 2.002.374            | 112,02  |
| Impuestos extinguidos  | -                            | -                    | -   |
| <b>Impuestos indirectos</b>  | <b>5.966.741</b>             | <b>6.509.411</b>     | <b>109,09</b>                                     |
| Impuesto sobre transmisiones patrimoniales   | 880.152                      | 1.198.969            | 136,22  |
| Impuesto de actos jurídicos documentados   | 807.948                      | 1.055.531            | 130,64  |
| Impuesto sobre el juego del bingo  | 27.846                       | 24.928               | 89,52   |
| Participación en el 35% de la recaudación líquida por IVA  | 2.574.516                    | 2.526.487            | 98,13   |
| Participación 40% impuesto sobre alcohol y bebidas derivadas   | 60.383                       | 61.281               | 101,49  |
| Participación 40% impuesto sobre productos intermedios   | 1.262                        | 1.273                | 100,87  |
| Participación 40% impuesto sobre la cerveza  | 17.943                       | 20.367               | 113,51  |
| Participación 40% impuesto sobre las labores del tabaco  | 433.283                      | 438.456              | 101,19  |
| Participación impuesto sobre hidrocarburos   | 685.558                      | 678.932              | 99,03   |
| Participación impuesto sobre la electricidad   | 118.423                      | 107.828              | 91,05   |
| Impuestos sobre determinados medios de transporte  | 194.685                      | 239.077              | 122,80  |
| Impuesto sobre ventas minorista de determinados hidrocarburos  | 134.048                      | 141.771              | 105,76  |
| Impuestos Ecológicos   | 30.693                       | 14.511               | 47,28   |
| Impuestos extinguidos  | -                            | -                    | -   |
| <b>Tasas y otros ingresos</b>  | <b>545.321</b>               | <b>557.349</b>       | <b>102,21</b>                                     |
| Tasas  | 296.216                      | 295.956              | 99,91   |
| Tasas fiscales sobre el juego  | 249.649                      | 257.707              | 103,23  |
| Recargo sobre tasa sobre el juego  | -                            | -                    | -   |
| Tasas consejerías  | 39.906                       | 34.505               | 86,46   |
| Boja   | 3.688                        | 4.407                | 119,49  |
| Servicios administrativos de juego   | 3.306                        | 2.074                | 62,73   |
| Servicios administrativos espectáculos públicos  | 297                          | 120                  | 40,59   |
| Servicios administrativos relativos a la industria   | 2.653                        | 1.927                | 72,65   |
| Expedición de títulos embarcación  | 109                          | 60                   | 54,77   |
| Derechos a examen título embarcación   | 277                          | 159                  | 57,39   |
| Ocupación y apropiación de bienes dominio público  | 30                           | 42                   | 140,80  |
| Explotación de obras y servicios   | 357                          | 419                  | 117,20  |
| Viviendas protección oficial   | 1.664                        | 2.147                | 129,00  |
| Ordenación transporte por carretera.   | 2.246                        | 1.937                | 86,26   |
| Servicios técnicos facultativos servicios agrónomos  | 660                          | 564                  | 85,43   |
| Servicios facultativos veterinarios  | 1.080                        | 695                  | 64,42   |
| Servicios en materia forestal  | 310                          | 747                  | 240,71  |
| Expedientes de licencia de pesca marítima  | 407                          | 96                   | 23,47   |
| Instituto Politécnico de Formación Profesional y Escuelas de formación y capacidad marítimo-pesquera | 28                           | 17                   | 58,74   |
| Gestión Técnico-facultativo de semillas y plantas-viveros  | 4                            | 439                  | 10.397,84   |
| Autorización de oficinas de farmacia   | 736                          | 816                  | 110,83  |
| Servicios sanitarios   | 480                          | 310                  | 64,57   |
| Servicios administrativos telecomunicaciones   | 4                            | -                    | -   |
| Servicios académicos   | 4.369                        | 3.629                | 83,06   |
| Servicios administrativos  | 2.043                        | 1.519                | 74,36   |
| Inscripción convocatoria personal docente  | 1.487                        | 2.663                | 179,03  |
| Servicios administrativos propiedad intelectual  | 69                           | 64                   | 93,43   |
| Servicios en materia agraria   | 17                           | 10                   | 55,74   |
| Permisos pesca   | 93                           | 75                   | 81,34   |
| Explotación obras y servicios  | 10                           | 8                    | 83,73   |
| Derecho examen caza, pesca   | 19                           | 13                   | 65,93   |
| Servicios administrativos materia caza   | 7.091                        | 5.438                | 76,69   |
| Licencia de Pesca Continental. Matrícula de embarcación y aparatos flotantes                         | 557                          | 417                  | 74,88   |

CONTINÚA →

### 13.1.18. Recaudación según capítulo y concepto en Andalucía. Año 2004

(miles de euros)

CONTINUACIÓN

|  | Recaudación<br>presupuestada | Total<br>recaudación | Porcentaje sobre<br>recaudación<br>presupuestaria |
|--|------------------------------|----------------------|---|
| Canon vertidos   | -                            | 677                  | -   |
| Por ocupación y aprovechamiento en vías pecuarias                                | 236                          | 792                  | 335,53  |
| Actuación deslinde vías pecuarias  | 29                           | 39                   | 133,74  |
| Copias fondo documental vías pecuarias   | 10                           | 1                    | 11,61   |
| Servicios administrativos flora y fauna silvestre                                | 8                            | 15                   | 195,94  |
| Servicios administrativos protección ambiental                                   | 33                           | 352                  | 1.065,88  |
| Derechos examen título actividades turísticas                                    | 34                           | 14                   | 41,82   |
| Extinción de incendios forestales  | 85                           | 192                  | 225,86  |
| Expedición títulos académicos profesionales                                      | 291                          | 630                  | 216,65  |
| Tasa Gobierno motos náuticas Turi.   | 90                           | -                    | -   |
| Expedición diploma mediador seguros  | -                            | 1                    | -   |
| Fabricación prod. sanit. media   | 16                           | 20                   | 121,32  |
| Tramitación licencias comercio   | 795                          | 487                  | 61,27   |
| Exp. Tarj. Taco. Gig. (Obras Púb.)   | 475                          | 2                    | 0,50  |
| Acred. Act. For. Prof. San. (Salud)  | 43                           | 19                   | 44,00   |
| Solic. Ensayos Cli. Est. (Salud)   | 150                          | 220                  | 146,81  |
| Previnc. Control Contam. Medioamb.   | 3.209                        | 232                  | 7,22  |
| Serv. Mat. Forestal (Medioambiental)   | 310                          | -                    | -   |
| Copias Cert. Reg. Ord. Urb. (O.P.)   | -                            | -                    | -   |
| Tasas organismos autónomos   | 6.660                        | 3.744                | 56,22   |
| Servicio en materia agraria  | 4                            | 64                   | 1.596,42  |
| Por inspección y control sanitario animales y productos                          | 1.951                        | 2.217                | 113,66  |
| Inscripción pruebas selectivas   | 2.103                        | 7                    | 0,33  |
| Por servicios sanitarios   | 1.051                        | 716                  | 68,08   |
| Por inscripción convocatoria selección personal servicios Junta Andalucía        | 1.493                        | 738                  | 49,45   |
| Por certificaciones estadísticas   | 58                           | 2                    | 3,64  |
| Precios públicos   | 88.528                       | 104.577              | 118,13  |
| Precios públicos consejerías   | 18.735                       | 18.230               | 97,30   |
| Venta de bienes  | 851                          | 567                  | 66,57   |
| Escuela seguridad pública  | 1                            | 1                    | 79,30   |
| Servicio tiempo libre  | 3.757                        | 3.728                | 99,23   |
| Utilización instalaciones deportivas   | 88                           | 77                   | 87,41   |
| Laboratorio Control Calidad (O.P.)   | 274                          | 75                   | 27,37   |
| Centro Universitario de capacitación agraria                                     | 607                          | 166                  | 27,29   |
| Entrada a museos   | 3.101                        | 66                   | 2,11  |
| Filmoteca de Andalucía   | 10                           | 10                   | 102,05  |
| Residencias, guarderías  | 10.045                       | 13.541               | 134,80  |
| Precios públicos organismos autónomos  | 69.794                       | 86.347               | 123,72  |
| Entrega de bienes: publicaciones, impresos y venta de bienes                     | 348                          | 198                  | 56,93   |
| Serv. Inform. Cursos Form. Sem. (IEA)  | 2                            | -                    | -   |
| Monumentos Cartuja   | 66                           | 33                   | 49,31   |
| Inscripción cursos   | 1                            | 1                    | 112,33  |
| Asistencia sanitaria   | 28.648                       | 30.025               | 104,81  |
| Visitas, actividades culturales  | 14.697                       | 17.585               | 119,66  |
| Carnet joven   | 240                          | 278                  | 116,03  |
| Escuela de animación sociocultural   | 48                           | 43                   | 90,61   |
| Asistencia sanitaria accidentes de trabajo                                       | 6.365                        | 9.510                | 149,42  |
| Asistencia sanitaria al colectivo protegidos mutualidad y empresas colaboradoras | 10.852                       | 14.283               | 131,61  |
| Asistencia sanitaria particulares y otros  | 8.527                        | 14.384               | 168,68  |
| I.A.R.A. ejecutiva   | -                            | 3                    | -   |
| S.A.S. ejecutiva   | -                            | 3                    | -   |
| Otros ingresos   | 160.577                      | 156.816              | 97,66   |
| Reintegros ejercicios cerrados   | 54.113                       | 69.967               | 129,30  |
| Reintegros presupuesto corriente   | 21.583                       | 14.849               | 68,80   |
| Recargos y multas  | 73.747                       | 68.161               | 92,42   |
| Intereses de demora  | 3.416                        | 4.705                | 137,74  |
| Ingresos diversos recursos eventuales  | 7.718                        | -864                 | -11,20  |
| <b>Total</b>   | <b>8.562.947</b>             | <b>9.361.884</b>     | <b>109,33</b>                                     |

FUENTE: Consejería de Economía y Hacienda

## 13. Cuentas de las administraciones públicas

### 13.1.19.G. Evolución de la recaudación según capítulo en Andalucía. Años 1993-2004

(miles de euros)

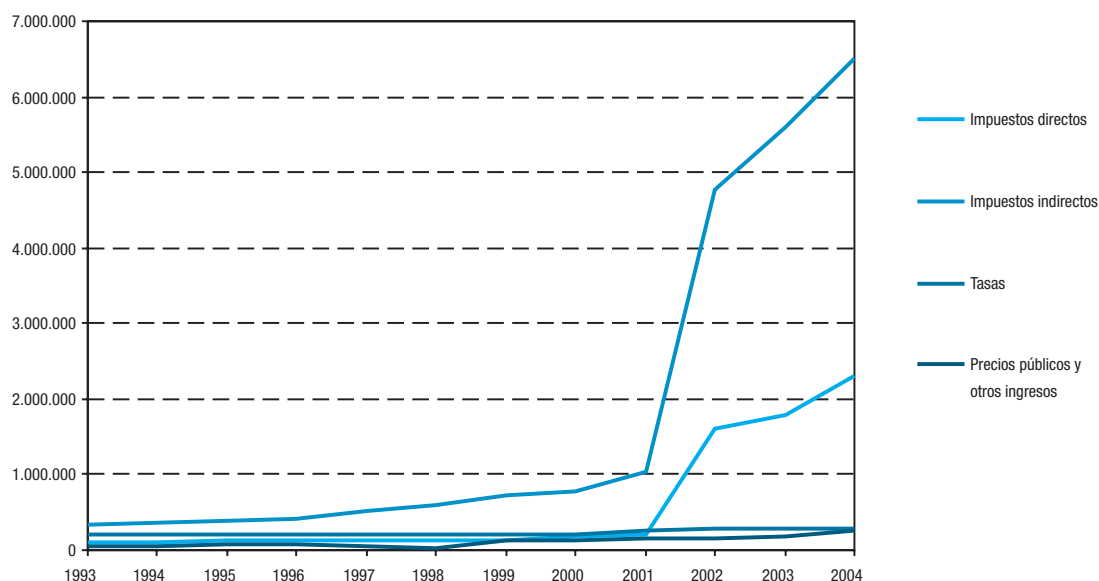

FUENTE: Consejería de Economía y Hacienda

### 13.1.20. Evolución de las principales magnitudes de las cuentas de la Comunidad Autónoma de Andalucía. Años 1996-2001

(miles de euros)

|   | 1996       | 1997       | 1998       | 1999 <sup>a</sup> | 2000 <sup>a</sup> | 2001 <sup>b</sup> |
|---|------------|------------|------------|-------------------|-------------------|-------------------|
| <b>Operaciones de bienes y servicios</b>  |            |            |            |                   |                   |                   |
| Producción  | 6.445.584  | 6.723.771  | 7.153.336  | 7.486.110         | 7.906.365         | 8.352.792         |
| Consumos intermedios  | 1.228.619  | 1.364.366  | 1.539.487  | 1.630.570         | 1.655.162         | 1.717.722         |
| Gasto en consumo final  | 7.486.958  | 7.619.050  | 8.331.524  | 8.776.578         | 9.283.268         | 9.816.668         |
| Consumo final efectivo  | 692.246    | 799.474    | 905.419    | 951.728           | 977.192           | 1.032.801         |
| Formación bruta de capital  | 1.044.168  | 822.443    | 977.186    | 941.860           | 1.062.888         | 1.168.224         |
| <b>Operaciones de distribución</b>  |            |            |            |                   |                   |                   |
| Remuneración de los asalariados   | 5.213.630  | 5.354.014  | 5.609.084  | 5.851.015         | 6.247.052         | 6.630.534         |
| Impuestos sobre la producción y las importaciones                                   | 667.833    | 748.416    | 842.757    | 968.844           | 1.024.213         | 1.312.282         |
| Subvenciones  | -119.445   | -124.157   | -163.932   | -185.709          | -212.936          | -284.141          |
| Rentas de la propiedad (recursos)   | 101.241    | 52.216     | 40.580     | 23.911            | 28.467            | 27.941            |
| Rentas de la propiedad (empleos)  | 507.146    | 491.863    | 468.568    | 419.063           | 460.831           | 459.507           |
| Impuestos corrientes sobre la renta, el patrimonio, etc.                            | 45.370     | 51.825     | 58.641     | 63.704            | 78.292            | 73.552            |
| Cotizaciones sociales   | 20.987     | 19.978     | 23.079     | 25.130            | 25.500            | 32.727            |
| Prestaciones sociales distintas de las transferencias sociales en especie           | 173.446    | 135.498    | 131.309    | 134.256           | 127.437           | 124.511           |
| Transferencias sociales en especie  | 6.794.712  | 6.819.576  | 7.426.106  | 7.824.850         | 8.306.076         | 8.783.867         |
| Otras transferencias corrientes (recursos)  | 13.777.860 | 13.965.574 | 15.177.996 | 16.082.450        | 17.127.071        | 18.038.088        |
| Otras transferencias corrientes (empleos)   | 6.073.239  | 5.926.448  | 6.477.107  | 6.960.566         | 7.341.740         | 7.768.858         |
| Transferencias de capital (recursos)  | 1.554.049  | 1.143.642  | 1.478.959  | 1.856.939         | 1.506.527         | 1.696.784         |
| Transferencias de capital (empleos)   | -1.178.837 | -886.523   | -1.178.146 | -1.354.056        | -1.435.069        | -1.588.435        |
| <b>Saldos contables</b>   |            |            |            |                   |                   |                   |
| Valor añadido bruto   | 5.216.965  | 5.359.405  | 5.613.850  | 5.855.540         | 6.251.202         | 6.635.070         |
| Excedente de explotación bruto  | -          | -          | -          | -                 | -                 | -                 |
| Saldo de rentas primarias bruto   | 142.482    | 184.612    | 250.837    | 387.983           | 378.913           | 596.575           |
| Renta disponible bruta  | 7.740.014  | 8.160.043  | 8.902.136  | 9.464.445         | 10.140.598        | 10.847.573        |
| Renta disponible ajustada bruta   | 945.302    | 1.340.467  | 1.476.031  | 1.639.595         | 1.834.522         | 2.063.706         |
| Ahorro bruto  | 253.056    | 540.992    | 570.612    | 687.867           | 857.330           | 1.030.905         |
| Capacidad(+)/Necesidad(-) de financiación   | -415.870   | -23.646    | -105.310   | 211.562           | -169.452          | -46.795           |
| Variaciones del patrimonio neto debidas al ahorro y a las transferencias de capital | 628.268    | 798.111    | 871.425    | 1.190.750         | 928.788           | 1.139.254         |

FUENTE: IEA. Cuentas de las administraciones públicas de Andalucía. Serie 1996-2001

<sup>a</sup>Datos provisionales.

<sup>b</sup>Datos avance.

### 13.1.21. Gasto interno en I+D de la administración pública. Año 2002

(miles de euros)

|                               | Andalucía      | España           | Porcentaje  |
|-------------------------------|----------------|------------------|-------------|
| <b>Administración pública</b> |                |                  |             |
| Gastos corrientes             | 91.713         | 876.350          | 10,47       |
| Gastos de capital             | 15.358         | 231.465          | 6,64        |
| <b>Total</b>                  | <b>107.071</b> | <b>1.107.815</b> | <b>9,67</b> |
| <b>Todos los sectores*</b>    |                |                  |             |
| <b>Gastos corrientes</b>      | <b>..</b>      | <b>5.951.021</b> | <b>..</b>   |
| <b>Gastos de capital</b>      | <b>..</b>      | <b>1.242.517</b> | <b>..</b>   |
| <b>Total</b>                  | <b>585.667</b> | <b>7.193.537</b> | <b>8,14</b> |

FUENTE: IEA. Estadística sobre actividades de I+D. Año 2002

\*Se refiere a los siguientes sectores: empresas, enseñanza superior, administración pública e instituciones privadas sin fines de lucro.

### 13.1.22. Personal de I+D en la administración pública según tipo<sup>a</sup>. Año 2002

|                                       | Andalucía     | España         |
|---------------------------------------|---------------|----------------|
| <b>Administración pública</b>         |               |                |
| Investigadores                        | 1.397         | 12.625         |
| Técnicos                              | 720           | 5.242          |
| Auxiliares                            | 688           | 5.344          |
| <b>Total</b>                          | <b>2.805</b>  | <b>23.211</b>  |
| <b>Todos los sectores<sup>b</sup></b> |               |                |
| <b>Investigadores</b>                 | <b>..</b>     | <b>83.318</b>  |
| <b>Técnicos</b>                       | <b>..</b>     | <b>30.376</b>  |
| <b>Auxiliares</b>                     | <b>..</b>     | <b>20.564</b>  |
| <b>Total</b>                          | <b>14.003</b> | <b>134.258</b> |

FUENTE: EA. Estadística sobre actividades en I+D. Año 2002

<sup>a</sup>Se refiere a personal con equivalencia a dedicación plena (EDP).

<sup>b</sup>Se refiere a los siguientes sectores: empresas, enseñanza superior, administración pública e instituciones privadas sin fines de lucro.



## 13. Cuentas de las administraciones públicas

### 13.2. Presupuestos de las corporaciones locales

#### 13.2.1. Presupuesto de gastos de las diputaciones provinciales según capítulo. Año 2002

(miles de euros)

|   | Andalucía        | Almería        | Cádiz          | Córdoba        | Granada        | Huelva         | Jaén           | Málaga         | Sevilla        | España*           |
|---|------------------|----------------|----------------|----------------|----------------|----------------|----------------|----------------|----------------|-------------------|
| <b>Operaciones corrientes</b>           | <b>771.694</b>   | <b>62.336</b>  | <b>113.711</b> | <b>75.235</b>  | <b>87.564</b>  | <b>64.520</b>  | <b>85.735</b>  | <b>111.533</b> | <b>171.060</b> | <b>11.978.055</b> |
| Gastos de personal                      | 412.136          | 38.938         | 69.227         | 34.769         | 49.587         | 30.739         | 38.835         | 65.486         | 84.555         | 1.995.342         |
| Gastos de bienes corrientes y servicios | 150.969          | 15.011         | 12.189         | 20.065         | 19.817         | 19.824         | 26.938         | 19.816         | 17.309         | 1.050.239         |
| Gastos financieros                      | 58.133           | 2.681          | 7.176          | 6.991          | 6.306          | 5.337          | 7.786          | 10.354         | 11.502         | 256.776           |
| Transferencias corrientes               | 150.456          | 5.706          | 25.119         | 13.410         | 11.854         | 8.620          | 12.176         | 15.877         | 57.694         | 8.675.698         |
| <b>Operaciones de capital</b>           | <b>505.163</b>   | <b>46.416</b>  | <b>50.277</b>  | <b>48.837</b>  | <b>54.968</b>  | <b>31.977</b>  | <b>51.778</b>  | <b>56.469</b>  | <b>164.441</b> | <b>2.791.630</b>  |
| Inversiones reales                      | 268.473          | 40.352         | 26.058         | 34.650         | 40.198         | 28.214         | 20.709         | 16.874         | 61.418         | 1.751.015         |
| Transferencias de capital               | 236.690          | 6.064          | 24.219         | 14.187         | 14.770         | 3.763          | 31.069         | 39.595         | 103.023        | 1.040.615         |
| <b>Operaciones financieras</b>          | <b>306.134</b>   | <b>13.369</b>  | <b>14.971</b>  | <b>26.093</b>  | <b>20.321</b>  | <b>8.853</b>   | <b>18.897</b>  | <b>21.800</b>  | <b>181.830</b> | <b>725.178</b>    |
| Activos financieros                     | 84.273           | 4.865          | 2.581          | 3.739          | 32             | 463            | 772            | 659            | 71.162         | 158.626           |
| Pasivos financieros                     | 221.861          | 8.504          | 12.390         | 22.354         | 20.289         | 8.390          | 18.125         | 21.141         | 110.668        | 566.552           |
| <b>Total</b>                            | <b>1.582.991</b> | <b>122.122</b> | <b>178.957</b> | <b>150.165</b> | <b>162.853</b> | <b>105.351</b> | <b>156.409</b> | <b>189.802</b> | <b>517.332</b> | <b>15.494.863</b> |

FUENTE: Ministerio de Economía y Hacienda. Presupuestos de las entidades locales

\*Incluye Régimen Común, Régimen Foral y consejos y cabildos.

#### 13.2.2. Presupuesto de gastos de las diputaciones provinciales según grupo funcional. Año 2002

(miles de euros)

|  | Andalucía        | Almería        | Cádiz          | Córdoba        | Granada        | Huelva         | Jaén           | Málaga         | Sevilla        | España*           |
|--|------------------|----------------|----------------|----------------|----------------|----------------|----------------|----------------|----------------|-------------------|
| Servicios de carácter general                    | 199.067          | 14.305         | 20.041         | 9.820          | 27.602         | 12.655         | 19.309         | 18.543         | 76.792         | 899.608           |
| Protección civil y seguridad ciudadana           | 19.198           | 447            | 3.606          | 2.424          | 2.502          | 2.765          | 1.430          | 2.466          | 3.558          | 156.364           |
| Seguridad, protección y promoción social         | 282.383          | 28.198         | 60.970         | 16.899         | 35.773         | 9.851          | 32.205         | 30.910         | 67.577         | 1.336.404         |
| Producción de bienes públicos de carácter social | 258.535          | 29.815         | 34.253         | 40.451         | 14.151         | 27.384         | 34.395         | 48.208         | 29.878         | 2.082.136         |
| Producción de bienes de carácter económico       | 281.116          | 25.538         | 25.045         | 27.682         | 46.325         | 20.573         | 35.271         | 27.869         | 72.813         | 1.758.960         |
| Regulación económica de carácter general         | 184.617          | 9.576          | 10.726         | 20.013         | 6.285          | 8.331          | 5.033          | 22.692         | 101.961        | 597.017           |
| Regulación económica de sectores productivos     | 31.293           | 2.622          | 4.053          | 1.045          | 3.392          | 3.073          | 2.230          | 5.953          | 8.925          | 296.154           |
| Transferencias a Administraciones Públicas       | 47.058           | 532            | 175            | 2.487          | 902            | 6.993          | 646            | 1.666          | 33.657         | 7.543.845         |
| Deuda pública                                    | 279.725          | 11.089         | 20.088         | 29.345         | 25.921         | 13.727         | 25.889         | 31.495         | 122.171        | 824.375           |
| <b>Total</b>                                     | <b>1.582.991</b> | <b>122.122</b> | <b>178.957</b> | <b>150.165</b> | <b>162.853</b> | <b>105.351</b> | <b>156.409</b> | <b>189.802</b> | <b>517.332</b> | <b>15.494.863</b> |

FUENTE: Ministerio de Economía y Hacienda. Presupuestos de las entidades locales

\*Incluye Régimen Común, Régimen Foral y consejos y cabildos.

#### 13.2.3. Presupuesto de ingresos de las diputaciones provinciales según capítulo. Año 2002

(miles de euros)

|                                   | Andalucía        | Almería        | Cádiz          | Córdoba        | Granada        | Huelva         | Jaén           | Málaga         | Sevilla        | España*           |
|-----------------------------------|------------------|----------------|----------------|----------------|----------------|----------------|----------------|----------------|----------------|-------------------|
| <b>Operaciones corrientes</b>     | <b>938.598</b>   | <b>74.433</b>  | <b>131.030</b> | <b>99.001</b>  | <b>109.957</b> | <b>76.082</b>  | <b>110.221</b> | <b>136.445</b> | <b>201.429</b> | <b>13.453.443</b> |
| Impuestos directos                | 47.846           | 3.800          | 6.960          | 5.392          | 5.710          | 2.783          | 3.005          | 7.347          | 12.849         | 4.141.340         |
| Impuestos indirectos              | -                | -              | -              | -              | -              | -              | -              | -              | -              | 5.030.196         |
| Tasas y otros ingresos            | 101.604          | 6.669          | 6.649          | 9.560          | 9.807          | 15.674         | 9.568          | 17.740         | 25.937         | 541.103           |
| Transferencias corrientes         | 775.260          | 62.545         | 115.690        | 83.034         | 92.623         | 56.449         | 95.765         | 108.203        | 160.951        | 3.635.933         |
| Ingresos patrimoniales            | 13.888           | 1.419          | 1.731          | 1.015          | 1.817          | 1.176          | 1.883          | 3.155          | 1.692          | 104.871           |
| <b>Operaciones de capital</b>     | <b>319.986</b>   | <b>29.757</b>  | <b>25.901</b>  | <b>17.484</b>  | <b>32.605</b>  | <b>18.297</b>  | <b>23.857</b>  | <b>30.387</b>  | <b>141.698</b> | <b>1.047.987</b>  |
| Enajenación de inversiones reales | 57.174           | 2.104          | 3.606          | -              | 1.503          | 2.559          | 180            | 361            | 46.861         | 140.656           |
| Transferencias de capital         | 262.812          | 27.653         | 22.295         | 17.484         | 31.102         | 15.738         | 23.677         | 30.026         | 94.837         | 907.331           |
| <b>Operaciones financieras</b>    | <b>324.579</b>   | <b>17.932</b>  | <b>22.026</b>  | <b>33.681</b>  | <b>20.291</b>  | <b>10.973</b>  | <b>22.426</b>  | <b>22.970</b>  | <b>174.280</b> | <b>1.001.541</b>  |
| Activos financieros               | 81.600           | 4.829          | 1.512          | 3.029          | 2              | 433            | 513            | 604            | 70.678         | 123.299           |
| Pasivos financieros               | 242.979          | 13.103         | 20.514         | 30.652         | 20.289         | 10.540         | 21.913         | 22.366         | 103.602        | 878.242           |
| <b>Total</b>                      | <b>1.583.162</b> | <b>122.122</b> | <b>178.957</b> | <b>150.165</b> | <b>162.853</b> | <b>105.351</b> | <b>156.505</b> | <b>189.802</b> | <b>517.407</b> | <b>15.502.971</b> |

FUENTE: Ministerio de Economía y Hacienda. Presupuestos de las entidades locales

\*Incluye Régimen Común, Régimen Foral y consejos y cabildos.

### 13.2.4. Agregación del presupuesto de los ayuntamientos y diputaciones provinciales de Andalucía según capítulo. Año 2002 (miles de euros)

|   | Ayuntamientos    | Diputaciones     | Total            |
|---|------------------|------------------|------------------|
| <b>Gastos</b>                           |                  |                  |                  |
| <b>Operaciones corrientes</b>           | <b>3.898.320</b> | <b>771.692</b>   | <b>4.670.012</b> |
| Gastos de personal                      | 1.914.881        | 412.135          | 2.327.016        |
| Gastos en bienes corrientes y servicios | 1.294.844        | 150.969          | 1.445.813        |
| Gastos financieros                      | 190.669          | 58.132           | 248.801          |
| Transferencias corrientes               | 497.926          | 150.456          | 648.382          |
| <b>Operaciones de capital</b>           | <b>1.882.940</b> | <b>505.163</b>   | <b>2.388.103</b> |
| Inversiones reales                      | 1.712.281        | 268.472          | 1.980.753        |
| Transferencias de capital               | 170.660          | 236.691          | 407.351          |
| <b>Operaciones financieras</b>          | <b>298.206</b>   | <b>306.136</b>   | <b>604.342</b>   |
| Activos financieros                     | 25.022           | 84.273           | 109.295          |
| Pasivos financieros                     | 273.184          | 221.862          | 495.046          |
| <b>Total gastos</b>                     | <b>6.079.466</b> | <b>1.582.991</b> | <b>7.662.457</b> |
| <b>Ingresos</b>                         |                  |                  |                  |
| <b>Operaciones corrientes</b>           | <b>4.378.431</b> | <b>938.597</b>   | <b>5.317.028</b> |
| Impuestos directos                      | 1.557.657        | 47.846           | 1.605.503        |
| Impuestos indirectos                    | 234.973          | -                | 234.973          |
| Tasas y otros ingresos                  | 957.551          | 101.604          | 1.059.155        |
| Transferencias corrientes               | 1.459.968        | 775.259          | 2.235.227        |
| Ingresos patrimoniales                  | 168.283          | 13.889           | 182.172          |
| <b>Operaciones de capital</b>           | <b>1.162.428</b> | <b>319.985</b>   | <b>1.482.413</b> |
| Enajenación inversiones reales          | 470.829          | 57.173           | 528.002          |
| Transferencias de capital               | 691.598          | 262.812          | 954.410          |
| <b>Operaciones financieras</b>          | <b>591.830</b>   | <b>324.580</b>   | <b>916.410</b>   |
| Activos financieros                     | 31.188           | 81.601           | 112.789          |
| Pasivos financieros                     | 560.642          | 242.979          | 803.621          |
| <b>Total ingresos</b>                   | <b>6.132.688</b> | <b>1.583.162</b> | <b>7.715.850</b> |

FUENTE: Ministerio de Economía y Hacienda. Presupuestos de las entidades locales

## 13. Cuentas de las administraciones públicas

### 13.2.5. Presupuestos municipales liquidados según capítulo por provincia. Año 2001\*

(miles de euros)

|   | Almería        | Cádiz          | Córdoba        | Granada        | Huelva         | Jaén           | Málaga           | Sevilla          | Andalucía        |
|---|----------------|----------------|----------------|----------------|----------------|----------------|------------------|------------------|------------------|
| <b>Gastos</b>                           |                |                |                |                |                |                |                  |                  |                  |
| <b>Operaciones corrientes</b>           | <b>218.500</b> | <b>621.610</b> | <b>299.345</b> | <b>328.953</b> | <b>206.143</b> | <b>230.341</b> | <b>729.127</b>   | <b>739.470</b>   | <b>3.373.489</b> |
| Gastos de personal                      | 100.958        | 273.637        | 134.093        | 147.866        | 103.404        | 107.542        | 318.402          | 381.903          | <b>1.567.805</b> |
| Gastos de bienes corrientes y servicios | 89.238         | 208.582        | 76.332         | 124.535        | 71.767         | 81.570         | 238.923          | 168.657          | <b>1.059.605</b> |
| Gastos financieros                      | 11.360         | 36.476         | 17.023         | 14.069         | 9.535          | 11.694         | 29.770           | 35.275           | <b>165.203</b>   |
| Transferencias corrientes               | 16.944         | 102.915        | 71.897         | 42.483         | 21.437         | 29.535         | 142.031          | 153.634          | <b>580.875</b>   |
| <b>Operaciones de capital</b>           | <b>111.703</b> | <b>122.055</b> | <b>104.012</b> | <b>110.836</b> | <b>95.071</b>  | <b>97.908</b>  | <b>220.378</b>   | <b>189.405</b>   | <b>1.051.367</b> |
| Inversiones reales                      | 104.312        | 113.262        | 86.038         | 102.961        | 80.535         | 95.831         | 154.577          | 158.136          | <b>895.652</b>   |
| Transferencias de capital               | 7.391          | 8.793          | 17.974         | 7.875          | 14.535         | 2.076          | 65.801           | 31.269           | <b>155.715</b>   |
| <b>Operaciones financieras</b>          | <b>17.681</b>  | <b>101.707</b> | <b>31.339</b>  | <b>24.645</b>  | <b>12.848</b>  | <b>24.032</b>  | <b>42.113</b>    | <b>87.220</b>    | <b>341.584</b>   |
| Variación de activos financieros        | 479            | 7.760          | 1.455          | 1.134          | 1.333          | 5.863          | 3.629            | 11.765           | <b>33.417</b>    |
| Variación de pasivos financieros        | 17.202         | 93.947         | 29.884         | 23.510         | 11.515         | 18.169         | 38.484           | 75.455           | <b>308.167</b>   |
| <b>Total gastos</b>                     | <b>347.883</b> | <b>845.373</b> | <b>434.696</b> | <b>464.434</b> | <b>314.062</b> | <b>352.280</b> | <b>991.617</b>   | <b>1.016.094</b> | <b>4.766.440</b> |
| <b>Ingresos</b>                         |                |                |                |                |                |                |                  |                  |                  |
| <b>Operaciones corrientes</b>           | <b>278.595</b> | <b>653.129</b> | <b>341.547</b> | <b>391.261</b> | <b>231.934</b> | <b>259.834</b> | <b>880.767</b>   | <b>873.273</b>   | <b>3.910.340</b> |
| Impuestos directos                      | 102.428        | 242.153        | 123.546        | 138.744        | 87.422         | 86.231         | 353.589          | 299.388          | <b>1.433.500</b> |
| Impuestos indirectos                    | 19.377         | 24.434         | 12.116         | 16.183         | 13.663         | 8.094          | 69.094           | 31.747           | <b>194.708</b>   |
| Tasas y otros ingresos                  | 61.456         | 139.990        | 66.974         | 86.059         | 45.571         | 57.806         | 165.421          | 135.383          | <b>758.659</b>   |
| Transferencias corrientes               | 89.416         | 217.065        | 125.098        | 139.704        | 78.977         | 99.605         | 260.994          | 381.646          | <b>1.392.505</b> |
| Ingresos patrimoniales                  | 5.919          | 29.486         | 13.813         | 10.572         | 6.302          | 8.098          | 31.669           | 25.109           | <b>130.968</b>   |
| <b>Operaciones de capital</b>           | <b>78.151</b>  | <b>88.750</b>  | <b>54.393</b>  | <b>74.716</b>  | <b>68.201</b>  | <b>72.126</b>  | <b>130.047</b>   | <b>141.963</b>   | <b>708.349</b>   |
| Enajenación inversiones reales          | 24.414         | 22.875         | 7.023          | 11.300         | 18.195         | 12.991         | 33.438           | 32.668           | <b>162.904</b>   |
| Transferencias de capital               | 53.737         | 65.875         | 47.371         | 63.416         | 50.006         | 59.135         | 96.609           | 109.295          | <b>545.445</b>   |
| <b>Operaciones financieras</b>          | <b>20.196</b>  | <b>120.796</b> | <b>65.344</b>  | <b>21.092</b>  | <b>26.499</b>  | <b>46.334</b>  | <b>48.991</b>    | <b>84.769</b>    | <b>434.022</b>   |
| Variación de activos financieros        | 522            | 13.245         | 10.027         | 2.773          | 2.267          | 356            | 3.259            | 4.678            | <b>37.128</b>    |
| Variación de pasivos financieros        | 19.674         | 107.551        | 55.317         | 18.318         | 24.232         | 45.978         | 45.732           | 80.091           | <b>396.894</b>   |
| <b>Total ingresos</b>                   | <b>376.942</b> | <b>862.675</b> | <b>461.284</b> | <b>487.070</b> | <b>326.635</b> | <b>378.294</b> | <b>1.059.806</b> | <b>1.100.005</b> | <b>5.052.710</b> |

FUENTE: IEA. Estadística de los presupuestos liquidados de las corporaciones locales de Andalucía

\*Los datos provinciales hacen referencia a la información de aquellos municipios cuyos datos están disponibles.

### 13.2.6. Presupuesto liquidado de las diputaciones provinciales según capítulo. Año 2001

(miles de euros)

|   | Almería       | Cádiz          | Córdoba        | Granada        | Huelva        | Jaén           | Málaga         | Sevilla        | Andalucía        |
|---|---------------|----------------|----------------|----------------|---------------|----------------|----------------|----------------|------------------|
| <b>Gastos</b>                           |               |                |                |                |               |                |                |                |                  |
| <b>Operaciones corrientes</b>           | <b>53.651</b> | <b>100.279</b> | <b>71.479</b>  | <b>75.749</b>  | <b>59.092</b> | <b>67.629</b>  | <b>85.141</b>  | <b>144.994</b> | <b>658.015</b>   |
| Gastos de personal                      | 30.956        | 57.177         | 27.857         | 39.499         | 25.753        | 14.797         | 50.024         | 75.352         | <b>321.415</b>   |
| Gastos de bienes corrientes y servicios | 13.147        | 10.383         | 15.987         | 17.067         | 17.982        | 16.243         | 12.453         | 14.802         | <b>118.063</b>   |
| Gastos financieros                      | 2.452         | 3.939          | 5.791          | 6.387          | 4.959         | 7.480          | 7.359          | 12.138         | <b>50.506</b>    |
| Transferencias corrientes               | 7.096         | 28.780         | 21.845         | 12.795         | 10.399        | 29.109         | 15.305         | 42.702         | <b>168.030</b>   |
| <b>Operaciones de capital</b>           | <b>31.811</b> | <b>40.106</b>  | <b>46.623</b>  | <b>41.645</b>  | <b>23.536</b> | <b>38.322</b>  | <b>52.330</b>  | <b>73.287</b>  | <b>347.661</b>   |
| Inversiones reales                      | 26.577        | 19.750         | 31.657         | 31.848         | 22.915        | 9.869          | 12.296         | 42.604         | <b>197.516</b>   |
| Transferencias de capital               | 5.234         | 20.355         | 14.966         | 9.797          | 621           | 28.454         | 40.035         | 30.683         | <b>150.145</b>   |
| <b>Operaciones financieras</b>          | <b>11.032</b> | <b>12.588</b>  | <b>24.924</b>  | <b>17.948</b>  | <b>10.810</b> | <b>18.832</b>  | <b>23.249</b>  | <b>38.398</b>  | <b>157.781</b>   |
| Variación de activos financieros        | 2.855         | 1.396          | 4.623          | 402            | 640           | 2.473          | 250            | 941            | <b>13.581</b>    |
| Variación de pasivos financieros        | 8.177         | 11.192         | 20.302         | 17.545         | 10.170        | 16.358         | 22.999         | 37.456         | <b>144.201</b>   |
| <b>Total gastos</b>                     | <b>96.495</b> | <b>152.973</b> | <b>143.027</b> | <b>135.341</b> | <b>93.438</b> | <b>124.783</b> | <b>160.721</b> | <b>256.679</b> | <b>1.163.457</b> |
| <b>Ingresos</b>                         |               |                |                |                |               |                |                |                |                  |
| <b>Operaciones corrientes</b>           | <b>65.723</b> | <b>120.481</b> | <b>93.837</b>  | <b>96.410</b>  | <b>69.686</b> | <b>94.641</b>  | <b>120.520</b> | <b>173.789</b> | <b>835.088</b>   |
| Impuestos directos                      | 1.384         | 7.477          | 5.412          | 5.457          | 3.075         | 3.788          | 10.612         | 13.093         | <b>50.300</b>    |
| Impuestos Indirectos                    | -             | -              | -              | -              | -             | -              | -              | -              | -                |
| Tasas y otros ingresos                  | 4.266         | 5.225          | 7.672          | 4.575          | 10.619        | 4.648          | 3.398          | 6.047          | <b>46.449</b>    |
| Transferencias corrientes               | 58.294        | 106.108        | 79.525         | 85.141         | 55.199        | 83.548         | 104.747        | 153.201        | <b>725.763</b>   |
| Ingresos patrimoniales                  | 1.779         | 1.671          | 1.228          | 1.237          | 792           | 2.657          | 1.763          | 1.448          | <b>12.576</b>    |
| <b>Operaciones de capital</b>           | <b>14.821</b> | <b>9.880</b>   | <b>15.098</b>  | <b>18.711</b>  | <b>11.016</b> | <b>14.766</b>  | <b>16.844</b>  | <b>44.945</b>  | <b>146.079</b>   |
| Enajenación de inversiones reales       | -             | -              | 55             | 135            | 36            | -              | 906            | 34             | <b>1.165</b>     |
| Transferencias de capital               | 14.821        | 9.880          | 15.043         | 18.575         | 10.980        | 14.766         | 15.938         | 44.911         | <b>144.914</b>   |
| <b>Operaciones financieras</b>          | <b>9.756</b>  | <b>20.345</b>  | <b>30.199</b>  | <b>16.786</b>  | <b>17.240</b> | <b>13.488</b>  | <b>29.579</b>  | <b>21.227</b>  | <b>158.621</b>   |
| Variación de activos financieros        | 2.691         | 1.017          | 3.838          | 447            | 580           | 1.701          | 199            | 941            | <b>11.415</b>    |
| Variación de pasivos financieros        | 7.065         | 19.327         | 26.361         | 16.339         | 16.660        | 11.787         | 29.380         | 20.286         | <b>147.206</b>   |
| <b>Total ingresos</b>                   | <b>90.301</b> | <b>150.705</b> | <b>139.134</b> | <b>131.907</b> | <b>97.942</b> | <b>122.895</b> | <b>166.943</b> | <b>239.961</b> | <b>1.139.788</b> |

FUENTE: IEA. Estadística de los presupuestos liquidados de las corporaciones locales de Andalucía

## 13. Cuentas de las administraciones públicas

### 13.2.7. Evolución de las principales magnitudes de las cuentas de las corporaciones locales de Andalucía. Años 1996-2001 (miles de euros)

|   | 1996      | 1997      | 1998      | 1999 <sup>a</sup> | 2000 <sup>a</sup> | 2001 <sup>b</sup> |
|---|-----------|-----------|-----------|-------------------|-------------------|-------------------|
| <b>Operaciones de bienes y servicios</b>  |           |           |           |                   |                   |                   |
| Producción  | 2.333.868 | 2.464.592 | 2.654.060 | 2.818.127         | 3.197.746         | 3.501.633         |
| Consumos intermedios  | 834.162   | 919.337   | 1.006.400 | 1.063.014         | 1.241.035         | 1.337.364         |
| Gasto en consumo final  | 1.905.454 | 2.031.786 | 2.210.618 | 2.360.646         | 2.644.273         | 2.955.273         |
| Consumo final efectivo  | 1.379.367 | 1.472.004 | 1.606.840 | 1.704.987         | 1.958.122         | 2.183.552         |
| Formación bruta de capital  | 604.702   | 680.833   | 868.018   | 1.038.032         | 1.030.425         | 1.158.882         |
| <b>Operaciones de distribución</b>  |           |           |           |                   |                   |                   |
| Remuneración de los asalariados   | 1.495.884 | 1.541.049 | 1.643.164 | 1.752.397         | 1.954.099         | 2.158.990         |
| Impuestos sobre la producción y las importaciones                                   | 1.068.684 | 1.098.764 | 1.230.344 | 1.255.988         | 1.457.713         | 1.635.629         |
| Subvenciones  | -120.882  | -134.747  | -172.971  | -183.921          | -235.253          | -240.425          |
| Rentas de la propiedad (recursos)   | 36.824    | 52.066    | 58.490    | 46.854            | 69.826            | 76.416            |
| Rentas de la propiedad (empleos)  | 343.178   | 301.275   | 235.386   | 186.042           | 209.625           | 222.293           |
| Impuestos corrientes sobre la renta, el patrimonio, etc.                            | 123.556   | 135.114   | 147.831   | 161.407           | 180.637           | 198.732           |
| Cotizaciones sociales   | 19.088    | 16.432    | 22.003    | 26.297            | 31.781            | 28.212            |
| Prestaciones sociales distintas de las transferencias sociales en especie           | 31.445    | 29.161    | 36.938    | 46.741            | 51.010            | 62.631            |
| Transferencias sociales en especie  | 526.086   | 559.782   | 603.778   | 655.659           | 686.152           | 771.721           |
| Otras transferencias corrientes (recursos)  | 1.658.908 | 1.827.774 | 1.927.698 | 2.038.375         | 2.196.541         | 2.395.785         |
| Otras transferencias corrientes (empleos)   | 135.222   | 162.448   | 189.289   | 235.737           | 263.037           | 258.478           |
| Transferencias de capital (recursos)  | 436.701   | 517.652   | 672.725   | 760.266           | 790.418           | 877.566           |
| Transferencias de capital (empleos)   | -133.713  | -137.361  | -215.811  | -250.016          | -290.880          | -265.776          |
| <b>Saldos contables</b>   |           |           |           |                   |                   |                   |
| Valor añadido bruto   | 1.499.706 | 1.545.256 | 1.647.660 | 1.755.113         | 1.956.711         | 2.164.270         |
| Excedente de explotación bruto  | -         | -         | -         | -                 | -                 | -                 |
| Saldo de rentas primarias bruto   | 641.448   | 714.808   | 880.477   | 932.879           | 1.082.661         | 1.249.328         |
| Renta disponible bruta  | 2.276.333 | 2.502.518 | 2.751.782 | 2.876.481         | 3.177.575         | 3.550.949         |
| Renta disponible ajustada bruta   | 1.750.247 | 1.942.736 | 2.148.004 | 2.220.821         | 2.491.423         | 2.779.228         |
| Ahorro bruto  | 370.880   | 470.732   | 541.164   | 515.834           | 533.302           | 595.676           |
| Capacidad(+)/Necesidad(-) de financiación   | 88.897    | 212.273   | 216.437   | 78.460            | 132.970           | 193.069           |
| Variaciones del patrimonio neto debidas al ahorro y a las transferencias de capital | 673.868   | 851.023   | 998.078   | 1.026.084         | 1.032.839         | 1.207.466         |

FUENTE: IEA. Cuentas de las administraciones públicas de Andalucía. Serie 1995-2001

<sup>a</sup>Datos provisionales.

<sup>b</sup>Datos avance.

### 13.3. Contratación de la Junta de Andalucía

#### 13.3.1. Contratos e importe de adjudicación en la administración de la Junta de Andalucía y sus empresas públicas. Año 2003 (importe en euros)

|   | Número de contratos | Porcentaje    | Importe adjudicado   | Porcentaje    |
|---|---------------------|---------------|----------------------|---------------|
| <b>Administración de la Junta de Andalucía</b>                                  | <b>10.289</b>       | <b>100,00</b> | <b>2.228.499.493</b> | <b>100,00</b> |
| Consejerías   | 3.953               | 38,42         | 1.435.251.197        | 64,40         |
| Consejería de la Presidencia  | 36                  | 0,35          | 6.523.028            | 0,29          |
| Consejería de Turismo y Deporte   | 104                 | 1,01          | 59.497.133           | 2,67          |
| Consejería de Economía y Hacienda   | 87                  | 0,85          | 22.841.288           | 1,02          |
| Consejería de Gobernación   | 137                 | 1,33          | 16.332.039           | 0,73          |
| Consejería de Justicia y Administración Pública                                 | 279                 | 2,71          | 72.355.841           | 3,25          |
| Consejería de Empleo y Desarrollo Tecnológico                                   | 329                 | 3,20          | 25.141.647           | 1,13          |
| Consejería de Relaciones Institucionales  | 2                   | 0,02          | 42.355               | 0,00          |
| Consejería de Obras Públicas y Transportes                                      | 496                 | 4,82          | 446.046.656          | 20,02         |
| Consejería de Agricultura y Pesca   | 279                 | 2,71          | 21.149.220           | 0,95          |
| Consejería de Salud   | 82                  | 0,80          | 443.624.093          | 19,91         |
| Consejería de Educación y Ciencia   | 1.049               | 10,20         | 148.548.103          | 6,67          |
| Consejería de Cultura   | 255                 | 2,48          | 24.650.329           | 1,11          |
| Consejería de Medio Ambiente  | 512                 | 4,98          | 117.167.848          | 5,26          |
| Consejería de Asuntos Sociales  | 306                 | 2,97          | 31.331.617           | 1,41          |
| Organismos autónomos  | 6.300               | 61,23         | 747.889.655          | 33,56         |
| Instituto Andaluz de la Mujer   | 33                  | 0,32          | 1.472.965            | 0,07          |
| Instituto Andaluz de la Juventud  | 42                  | 0,41          | 2.118.628            | 0,10          |
| Instituto de Estadística de Andalucía   | 22                  | 0,21          | 1.574.312            | 0,07          |
| Instituto Andaluz de Administración Pública                                     | 31                  | 0,30          | 1.922.919            | 0,09          |
| Instituto Andaluz de Reforma Agraria  | -                   | -             | -                    | -             |
| Servicio Andaluz de Salud   | 5.933               | 57,66         | 703.265.827          | 31,56         |
| Patronato de la Alhambra y Generalife   | 55                  | 0,53          | 6.238.397            | 0,28          |
| Centro Andaluz de Arte Contemporáneo  | 5                   | 0,05          | 624.425              | 0,03          |
| Instituto Andaluz de Servicios Sociales   | 179                 | 1,74          | 30.672.182           | 1,38          |
| Otras secciones   | 36                  | 0,35          | 45.358.641           | 2,04          |
| Deuda Pública   | -                   | -             | -                    | -             |
| Consejo Consultivo Andalucía  | 5                   | 0,05          | 154.682              | 0,01          |
| Gastos de diversas consejerías  | 31                  | 0,30          | 45.203.959           | 2,03          |
| <b>Empresas de la Junta de Andalucía</b>  | <b>3.969</b>        | <b>100,00</b> | <b>704.106.117</b>   | <b>100,00</b> |
| Entidades de derecho público  | 846                 | 21,32         | 171.191.959          | 24,31         |
| Empresa Pública de Radio y Televisión de Andalucía (RTVA)                       | 28                  | 0,71          | 4.884.633            | 0,69          |
| Instituto de Fomento de Andalucía   | ..                  | ..            | ..                   | ..            |
| Empresa Pública de Suelo de Andalucía (EPSA)                                    | 311                 | 7,84          | 114.466.147          | 16,26         |
| Empresa Pública de Puertos de Andalucía (EPPA)                                  | 89                  | 2,24          | 10.606.469           | 1,51          |
| Empresa Pública Hospital de la Costa del Sol                                    | 64                  | 1,61          | 12.729.719           | 1,81          |
| Empresa Pública Hospital de Poniente de Almería                                 | 62                  | 1,56          | 10.279.129           | 1,46          |
| Empresa Pública Hospital Alto Guadalquivir                                      | 110                 | 2,77          | 3.883.050            | 0,55          |
| Empresa Pública de Emergencias Sanitarias (EPES)                                | 40                  | 1,01          | 9.249.864            | 1,31          |
| Empresa Pública de Gestión de Programas Culturales                              | 142                 | 3,58          | 5.092.947            | 0,72          |
| Sociedades mercantiles de participación mayoritaria                             | 3.123               | 78,68         | 532.914.158          | 75,69         |
| Empresa Andaluza Gestión de Instalaciones de Turismo Juvenil, S.A. (INTURJOVEN) | 17                  | 0,43          | 8.646.391            | 1,23          |
| Comercializadora de Productos Andaluces, S.A.                                   | 20                  | 0,50          | 1.272.830            | 0,18          |
| Empresa Pública del Deporte Andaluz, S.A. (EPDASA)                              | 105                 | 2,65          | 6.459.674            | 0,92          |
| Turismo Andaluz, S.A.   | 110                 | 2,77          | 35.119.518           | 4,99          |
| Gestión de Infraestructura de Andalucía, S.A. (GIASA)                           | 226                 | 5,69          | 383.323.371          | 54,44         |
| Empresa Pública Desarrollo Agrario y Pesquero de Andalucía, S.A. (DAP)          | 306                 | 7,71          | 42.442.694           | 6,03          |
| Escuela Andaluza de Salud Pública, S.A. (EASP)                                  | 9                   | 0,23          | 1.015.299            | 0,14          |
| Empresa de Gestión Medioambiental, S.A. (EGMASA)                                | 2.330               | 58,70         | 54.634.382           | 7,76          |
| <b>Total</b>  | <b>14.258</b>       | <b>100,00</b> | <b>2.932.605.610</b> | <b>100,00</b> |

FUENTE: Consejería de Economía y Hacienda

## 13. Cuentas de las administraciones públicas

### 13.3.2. Contratos e importe de adjudicación en la administración de la Junta de Andalucía según tipo de contrato por sistema de adjudicación. Año 2003 (importe en euros)

|   | Concurso     |                      | Subasta    |                   | Negociado    |                      | Total         |                      |
|---|--------------|----------------------|------------|-------------------|--------------|----------------------|---------------|----------------------|
|   | Contratos    | Importe              | Contratos  | Importe           | Contratos    | Importe              | Contratos     | Importe              |
| Contrato de obras                                   | 253          | 242.590.614          | 167        | 74.261.092        | 337          | 136.787.367          | <b>757</b>    | <b>453.639.073</b>   |
| Contrato de suministros                             | 2.408        | 235.826.640          | 6          | 571.513           | 2.765        | 322.018.187          | <b>5.179</b>  | <b>558.416.340</b>   |
| Contrato de gestión de servicios                    | 62           | 306.935.155          | -          | -                 | 33           | 16.534.521           | <b>95</b>     | <b>323.469.676</b>   |
| Contrato de consultoría y asistencia o de servicios | 1.254        | 289.861.510          | 17         | 2.902.687         | 1.856        | 116.038.223          | <b>3.127</b>  | <b>408.802.420</b>   |
| Adquisiciones patrimoniales                         | -            | -                    | -          | -                 | 30           | 18.070.175           | <b>30</b>     | <b>18.070.175</b>    |
| Arrendamientos                                      | 9            | 6.681.479            | 1          | 650               | 220          | 14.983.492           | <b>230</b>    | <b>21.665.621</b>    |
| Contratos privados de administración                | 4            | 1.965.893            | -          | -                 | 14           | 251.390              | <b>18</b>     | <b>2.217.283</b>     |
| Conciertos de asistencia sanitaria                  | 7            | 621.440              | -          | -                 | 846          | 441.597.465          | <b>853</b>    | <b>442.218.905</b>   |
| <b>Total</b>  | <b>3.997</b> | <b>1.084.482.731</b> | <b>191</b> | <b>77.735.942</b> | <b>6.101</b> | <b>1.066.280.820</b> | <b>10.289</b> | <b>2.228.499.493</b> |

FUENTE: Consejería de Economía y Hacienda

### 13.3.3. Contratos e importe de adjudicación en las empresas públicas de la Junta de Andalucía por tipo de contrato. Año 2003 (importe en euros)

|   | Contrato de obras |                    | Contrato de suministros |                   | Contrato de gestión de servicios |                   | Contrato de consultoría y asistencia o de servicios |                   | Otros      |                   | Total        |                    |
|---|-------------------|--------------------|-------------------------|-------------------|----------------------------------|-------------------|---|-------------------|------------|-------------------|--------------|--------------------|
|   | Contratos         | Importe            | Contratos               | Importe           | Contratos                        | Importe           | Contratos   | Importe           | Contratos  | Importe           | Contratos    | Importe            |
| <b>Entidades de derecho público</b>   | <b>127</b>        | <b>113.707.572</b> | <b>254</b>              | <b>26.745.833</b> | <b>10</b>                        | <b>964.673</b>    | <b>371</b>  | <b>27.532.377</b> | <b>84</b>  | <b>2.241.504</b>  | <b>846</b>   | <b>171.191.959</b> |
| Empresa Pública de Radio y Televisión de Andalucía (RTVA)                       | 4                 | 2.901.581          | 11                      | 866.779           | -                                | -                 | 13  | 1.116.274         | -          | -                 | 28           | 4.884.633          |
| Instituto de Fomento de Andalucía   | ..                | ..                 | ..                      | ..                | ..                               | ..                | ..  | ..                | ..         | ..                | ..           | ..                 |
| Empresa Pública de Suelo de Andalucía (EPSA)                                    | 95                | 101.406.760        | 10                      | 249.620           | 7                                | 312.355           | 199   | 12.497.412        | -          | -                 | 311          | 114.466.147        |
| Empresa Pública de Puertos de Andalucía (EPPA)                                  | 22                | 6.294.727          | 12                      | 1.349.361         | -                                | -                 | 55  | 2.962.382         | -          | -                 | 89           | 10.606.469         |
| Empresa Pública Hospital de la Costa del Sol                                    | 2                 | 330.247            | 41                      | 8.335.500         | -                                | -                 | 21  | 4.063.973         | -          | -                 | 64           | 12.729.719         |
| Empresa Pública Hospital de Poniente de Almería                                 | 1                 | 27.972             | 53                      | 8.602.104         | 1                                | 442.318           | 5   | 1.053.061         | 2          | 153.674           | 62           | 10.279.129         |
| Empresa Pública Hospital Alto Guadalquivir                                      | -                 | -                  | 94                      | 2.702.874         | 2                                | 210.000           | 14  | 970.176           | -          | -                 | 110          | 3.883.050          |
| Empresa Pública de Emergencias Sanitarias (EPES)                                | 3                 | 2.746.285          | 18                      | 4.099.011         | -                                | -                 | 19  | 2.404.568         | -          | -                 | 40           | 9.249.864          |
| Empresa Pública de Gestión de Programas Culturales                              | -                 | -                  | 15                      | 540.584           | -                                | -                 | 45  | 2.464.533         | 82         | 2.087.830         | 142          | 5.092.947          |
| <b>Sociedades mercantiles de participación mayoritaria</b>                      | <b>1.067</b>      | <b>417.800.392</b> | <b>1.315</b>            | <b>20.082.355</b> | <b>239</b>                       | <b>39.488.034</b> | <b>441</b>  | <b>46.805.363</b> | <b>61</b>  | <b>8.738.015</b>  | <b>3.123</b> | <b>532.914.158</b> |
| Empresa Andaluza Gestión de Instalaciones de Turismo Juvenil, S.A. (INTURJOVEN) | 17                | 8.646.390          | -                       | -                 | -                                | -                 | -   | -                 | -          | -                 | 17           | 8.646.390          |
| Comercializadora de Productos Andaluces, S.A.                                   | -                 | -                  | 7                       | 265.625           | -                                | -                 | 13  | 1.007.205         | -          | -                 | 20           | 1.272.830          |
| Empresa Pública del Deporte Andaluz, S.A. (EPDASA)                              | 2                 | 412.867            | 10                      | 449.243           | -                                | -                 | 93  | 5.597.563         | -          | -                 | 105          | 6.459.674          |
| Turismo Andaluz, S.A.   | 1                 | 176.356            | 19                      | 4.604.535         | 41                               | 22.327.035        | 6   | 720.437           | 43         | 7.291.155         | 110          | 35.119.518         |
| Gestión de Infraestructura de Andalucía, S.A. (GIASA)                           | 88                | 362.736.972        | -                       | -                 | -                                | -                 | 138   | 20.586.399        | -          | -                 | 226          | 383.323.371        |
| Empresa Pública Desarrollo Agrario y Pesquero de Andalucía, S.A. (DAP)          | 51                | 14.433.788         | 49                      | 8.008.656         | -                                | -                 | 188   | 18.553.392        | 18         | 1.446.859         | 306          | 42.442.695         |
| Escuela Andaluza de Salud Pública, S.A. (EASP)                                  | 1                 | 206.589            | 5                       | 468.343           | -                                | -                 | 3   | 340.367           | -          | -                 | 9            | 1.015.299          |
| Empresa de Gestión Medioambiental, S.A. (EGMASA)                                | 907               | 31.187.430         | 1225                    | 6.285.953         | 198                              | 17.160.999        | -   | -                 | -          | -                 | 2.330        | 54.634.382         |
| <b>Total</b>  | <b>1.194</b>      | <b>531.507.964</b> | <b>1.569</b>            | <b>46.828.188</b> | <b>249</b>                       | <b>40.452.706</b> | <b>812</b>  | <b>74.337.740</b> | <b>145</b> | <b>10.979.519</b> | <b>3.969</b> | <b>704.106.117</b> |

FUENTE: Consejería de Economía y Hacienda



## **14. Ingresos y gastos de los hogares**



# Índice del capítulo 14

|  |            |
|--|------------|
| Fuentes y metodología .....  | 541        |
| Conceptos y definiciones .....   | 545        |
| <b>14.1 Ingresos del trabajo .....</b>   | <b>547</b> |
| 14.1.1. Asalariados, percepciones salariales y salarios por provincia. Años 2001-2003 .....  | 547        |
| 14.1.2. Asalariados, percepciones salariales y salarios según tramo de salario en Andalucía. Años 2001-2003 .....  | 548        |
| 14.1.3.G. Distribución de los asalariados y de los salarios percibidos según tramo de salario en Andalucía. Año 2003 ..  | 549        |
| 14.1.4. Asalariados, percepciones salariales y salarios según rama de actividad en Andalucía. Años 2001-2003 .....   | 550        |
| 14.1.5. Ganancia media anual por trabajador según grupo principal de la CNO-94 por sexo. Año 2002 .....  | 551        |
| 14.1.6. Ganancia media anual por trabajador según estudios realizados por sexo. Año 2002 .....   | 551        |
| 14.1.7. Ganancia media anual por trabajador según tipo de jornada por sexo. Año 2002 .....   | 552        |
| 14.1.8. Ganancia media anual por trabajador según tipo de contrato por sexo. Año 2002 .....  | 552        |
| 14.1.9. Ganancia media anual por trabajador según grupo de edad por sector de actividad y sexo en Andalucía. Año 2002 .....  | 552        |
| <b>14.2. Prestaciones sociales económicas .....</b>  | <b>553</b> |
| 14.2.1. Importe medio de las pensiones no contributivas según clase y de las prestaciones sociales y económicas de la LISMI por provincia. Año 2004 .....                                      | 553        |
| 14.2.2. Importe total de las prestaciones familiares por hijo a cargo según modalidad por provincia. Año 2003 .....  | 553        |
| 14.2.3. Importe de las prestaciones del Fondo de Garantía Salarial por provincia. Año 2004 .....   | 554        |
| 14.2.4.G. Evolución del importe medio anual de las pensiones contributivas del sistema de la Seguridad Social. Años 1989-2004 .....  | 554        |
| 14.2.5. Importe medio anual de las pensiones contributivas del sistema de la Seguridad Social por clase. Año 2004 .....  | 555        |
| 14.2.6. Pensionistas, percepciones de pensiones y pensiones medias por provincia. Años 2001-2003 .....   | 555        |
| 14.2.7. Pensionistas, percepciones de pensiones y pensiones medias según tramo de pensión en Andalucía. Años 2001-2003 .....   | 556        |
| 14.2.8.G. Pensión media anual según sexo por provincia. Año 2003 .....   | 557        |
| 14.2.9. Desempleados y prestación media por desempleo por provincia. Años 2001-2003 .....  | 557        |
| 14.2.10.G. Prestación media anual por desempleo según sexo por provincia. Año 2003 .....   | 558        |
| 14.2.11. Número de beneficiarios e importe de las ayudas concedidas por procesos de reestructuración o reconversión según tipo de ayuda y fuente de financiación por provincia. Año 2003 ..... | 559        |
| <b>14.3. Consumo .....</b>   | <b>560</b> |
| 14.3.1. Gasto total y gasto medio de los hogares según grupo de gasto. Año 2002 .....  | 560        |
| 14.3.2.G. Distribución del gasto total de los hogares según grupo de gasto. Año 2002 .....   | 560        |
| 14.3.3.G. Evolución del gasto en consumo final de los hogares per cápita. Años 1995-2002 .....   | 561        |
| 14.3.4. Índice de precios de consumo por grandes grupos. Año 2004 .....  | 561        |
| 14.3.5.G. Evolución de la tasa de variación del IPC general. Años 1980-2004 .....  | 562        |

|              |   |            |
|--------------|---|------------|
| 14.3.6.G.    | Distribución de las reclamaciones en materia de consumo por sectores en Andalucía. Año 2003 ..... | 562        |
| <b>14.4.</b> | <b>Equipamiento de los hogares</b> .....  | <b>563</b> |
| 14.4.1.      | Hogares según disposición de agua caliente y calefacción. Año 2002. ....                          | 563        |
| 14.4.2.      | Hogares según disposición de distintos bienes de consumo duradero. Año 2002. ....                 | 563        |

# Fuentes y metodología

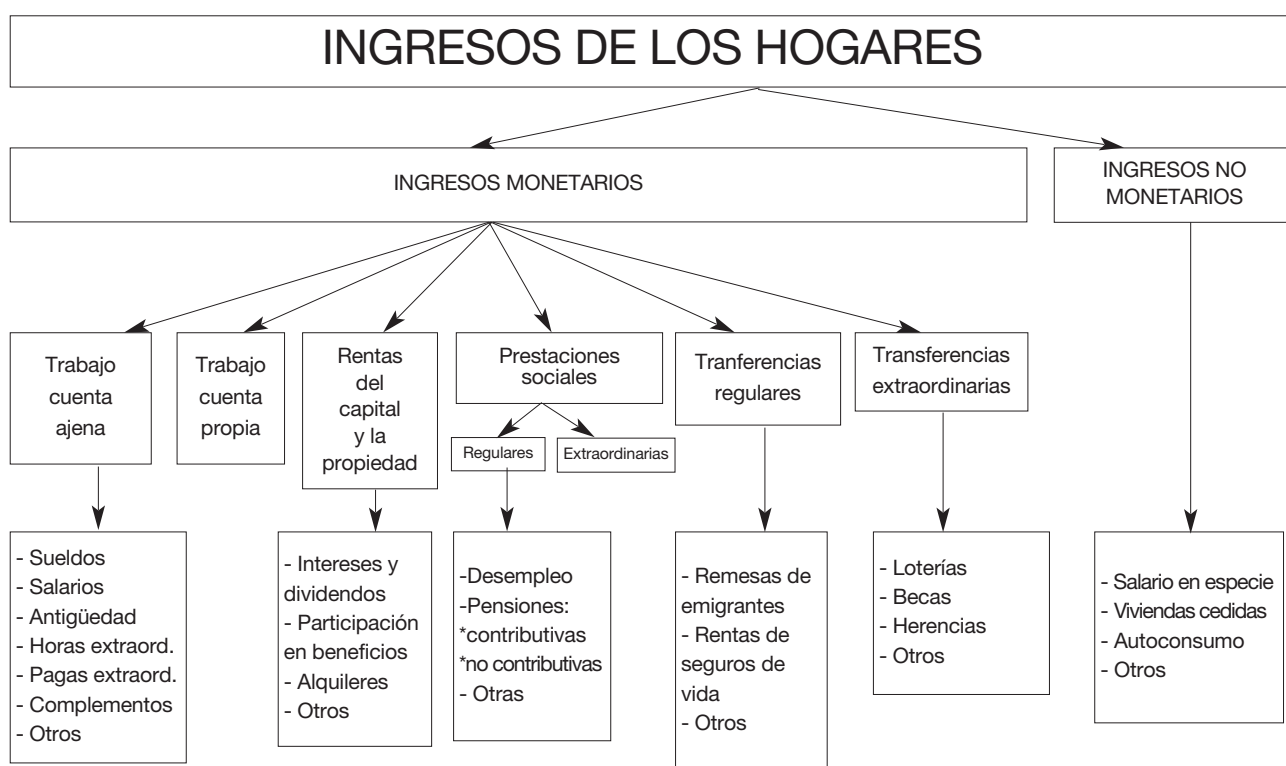

## Boletín de estadísticas laborales. Ministerio de Trabajo y Asuntos Sociales

El *Boletín de estadísticas laborales*, de periodicidad mensual, es una publicación del Ministerio de Trabajo y Asuntos Sociales. La información que contiene procede de otras publicaciones del propio Ministerio y de otras instituciones, como el INE (EPA), el INEM, etc. En general, los datos que se publican en este boletín, salvo aquéllos que provienen de encuestas específicas del Ministerio o de otras publicaciones, son el resultado de procesar la información primaria que aportan las unidades del Ministerio responsables de la gestión de las materias objeto de investigación y las comunidades autónomas que tienen transferidas competencias, o bien mediante la explotación directa de los ficheros de gestión.

## Anuario de estadísticas laborales y de asuntos sociales. Ministerio de Trabajo y Asuntos Sociales

Ver capítulo 4.

## Mercado de trabajo y pensiones en las fuentes tributarias. Agencia Estatal de Administración Tributaria

Esta estadística constituye una investigación de carácter censal basada en la Declaración Resumen Anual de Retenciones e Ingresos a Cuenta sobre Rendimientos del Trabajo de determinadas actividades económicas, premios e imputaciones de renta (Modelo 190), que presentan todas aquellas personas físicas, jurídicas y demás entidades, incluidas las Administraciones Públicas, que estando obligadas a retener o a ingresar a cuenta del Impuesto sobre la Renta de las Personas Físicas, satisfagan o abonen alguna renta

referidas al año de la estadística, proporcionando una cuantificación y descripción de la masa de rentas del trabajo percibidas y/o generadas en el Territorio de Régimen Fiscal Común. Por lo tanto, esta investigación aborda una visión del mercado laboral desde dos puntos de vista: el de la entidad que emplea y retribuye, y el del retenido o receptor de salarios, pensiones y prestaciones por desempleo.

El marco poblacional de esta investigación está constituido por todas las empresas y entidades que retribuyan en forma de salarios, pensiones y prestaciones por desempleo y por la relación de percepciones y perceptores de ese tipo.

El ámbito geográfico es el Territorio Fiscal Común, el cual excluye a los territorios forales (País Vasco y Navarra).

El ámbito temporal es el año de referencia de la estadística.

Los colectivos estudiados son los asalariados, desempleados y pensionistas, que se clasifican según los siguientes criterios: territorial (provincia y comunidad autónoma), sexo y edad del receptor, tramos de retribuciones anuales, sector de actividad, etc.

### **Encuesta Continua de Presupuestos Familiares (ECPF). INE**

Hasta el tercer trimestre de 1997 dentro del sistema estadístico español coexistían dos encuestas de presupuestos familiares: la Encuesta Continua, que pretendía dar un indicador coyuntural trimestral de la evolución de los gastos de consumo, y la Encuesta Básica cuyos objetivos eran estructurales. A partir de esa fecha se decidió elaborar una única encuesta de presupuestos familiares que cubriese los objetivos de ambas fuentes de información. De tal decisión surgió la nueva encuesta continua de presupuestos familiares (ECPF 1997).

La ECPF estudia fundamentalmente los gastos de consumo (trimestrales y anuales), los ingresos regulares mensuales del hogar en la actualidad y otras variables de los mismos. Entre los objetivos de esta fuente de información cabe destacar los siguientes:

- La obtención de estimaciones del agregado gasto de consumo trimestral, para las comunidades autónomas, así como su clasificación según diversas variables del hogar, representado generalmente por el sustentador principal, o de sus miembros.
- La estimación del cambio interanual trimestral del gasto de consumo, a escala de comunidad autónoma.
- La obtención del agregado gasto anual de los hogares como suma de las estimaciones trimestrales, a escala de comunidad autónoma, así como su clasificación según diversas variables del hogar en su conjunto o de sus miembros.
- La estimación, para el conjunto nacional, del consumo anual y trimestral en cantidades físicas de determinados bienes alimenticios.

La nueva encuesta permitirá, asimismo, mantener los objetivos tradicionales de las encuestas básicas de presupuestos familiares, a saber, proporcionar información estructural para la estimación del consumo privado por funciones de la Contabilidad Nacional y suministrar, cuando sea necesario, a partir de estimaciones plurianuales (2 ó más años) el conjunto de ponderaciones para la elaboración del Índice de Precios de Consumo (IPC).

La población investigada en la muestra, a la cual van

referidos todos los datos y sus tabulaciones, es el conjunto de hogares que residen en viviendas familiares principales.

Se ha utilizado un muestreo bietápico con estratificación de las unidades de primera etapa, seleccionando una muestra independiente dentro de cada comunidad autónoma. Las unidades de primera etapa son las secciones censales en que se encuentra dividido el territorio nacional en el momento de la encuesta. Las unidades de segunda etapa son las viviendas familiares principales, y en ellas no se realiza submuestreo alguno, investigando a todos los hogares que residen en las mismas. Se ha establecido un tamaño muestral de 1.008 secciones censales, investigándose 8 viviendas en cada una de ellas, lo que supone una muestra teórica de 8.064 viviendas por trimestre.

El ámbito geográfico de la investigación lo constituye todo el territorio nacional.

El ámbito temporal se corresponde con cada ciclo trimestral a partir del tercer trimestre de 1997. Las estimaciones anuales se obtienen como suma de las estimaciones trimestrales.

### **Encuesta de estructura salarial. INE**

Ver capítulo 4.

### **Índice de Precios de Consumo (IPC). INE**

El Índice de Precios de Consumo es una medida estadística de la evolución del conjunto de precios de los bienes y servicios que consume la población residente en viviendas familiares en España respecto a un período base en el que todos los precios se establecen con un nivel igual a cien.

Desde el año 1939, la estadística oficial española ha obtenido los Índices de Precios de Consumo y su sistema de cálculo ha pasado por seis etapas anteriores al actual Sistema 2001: los sistemas con bases en julio de 1936 y en las medias anuales de 1958, 1968, 1976, 1983 y 1992.

Hasta la implantación del sistema 1976, los índices elaborados recibían el nombre de Índices de coste de la vida.

El actual sistema de índices tiene como período base el año 2001 –aquél para el que la media aritmética de los índices mensuales se hace igual a 100– y su estructura de ponderaciones se ha obtenido a partir de la Encuesta Continua de Presupuestos Familiares (ECPF). El período de referencia de las ponderaciones es el comprendido entre el 2º trimestre de 1999 y el 1º trimestre de 2001, período durante el cual se desarrolla la ECPF.

En el sistema Base 2001 se utiliza la definición de gasto de consumo de la ECPF: el gasto de consumo es el flujo monetario que destina el hogar y cada uno de sus miembros al pago de determinados bienes y servicios, con destino al propio hogar o para ser transferidos gratuitamente a otros hogares o instituciones.

Así quedan excluidos del nuevo IPC: el autoconsumo, el autosuministro, el salario en especie, las comidas gratuitas o bonificadas y los alquileres imputados a la vivienda en propiedad. También se han suprimido algunos impuestos no considerados consumo desde el punto de vista de la ECPF y otros gastos como los destinados a loterías y juegos de azar.

Esta definición de gasto de consumo está en concordancia con los criterios utilizados por el Sistema Europeo de Cuentas (SEC-95).

Los distintos bienes y servicios de consumo se clasifican en la ECPF de acuerdo con la Clasificación Internacional de Consumo (COICOP).

A partir de más de 500 partidas de gasto de la ECPF se han seleccionado 484 parcelas de consumo (bienes y servicios) cuya evolución de precios representará la de la totalidad de bienes y servicios de consumo. El conjunto de estos artículos recibe comúnmente el nombre de cesta de la compra.

Estos 484 artículos se clasifican en 12 grandes grupos, 37 subgrupos, 80 clases y 117 subclases. Además se mantienen las 57 rúbricas existentes en el IPC Base 1992 y se amplía el número de grupos especiales pasando de los 22 existentes en dicha base a los 28 actuales.

Los artículos están distribuidos en los grandes grupos del IPC 2001 de la siguiente forma:

| Grupo                         | Número artículos | Ponderación (%) |
|-------------------------------|------------------|-----------------|
| Alimentos y bebidas           |                  |                 |
| no alcohólicas                | 171              | 218,63          |
| Bebidas alcohólicas y tabacos | 12               | 32,17           |
| Vestido y calzado             | 67               | 99,28           |
| Vivienda                      | 18               | 110,26          |
| Menaje                        | 60               | 63,57           |
| Medicina                      | 13               | 28,06           |
| Transporte                    | 31               | 155,76          |
| Comunicaciones                | 3                | 25,73           |
| Ocio y cultura                | 40               | 67,26           |
| Enseñanza                     | 8                | 17,44           |
| Hoteles, cafés y restaurantes | 24               | 17,44           |
| Otros bienes y servicios      | 37               | 69,12           |

El nuevo sistema utiliza la fórmula de "Laspeyres encadenado", que consiste en referir los precios del periodo corriente a los precios del año inmediatamente anterior; además, con una periodicidad que no supera los dos años se actualizarán las ponderaciones de las parcelas con información proveniente de la ECPF.

La actualización de las ponderaciones tiene las siguientes ventajas:

- El IPC se adapta a los cambios del mercado y de los hábitos de consumo en un plazo muy breve de tiempo.
- Se puede detectar la aparición de nuevos bienes o servicios en el mercado para su inclusión en el IPC, así como la desaparición de los que se consideren poco significativos.

La recogida de precios se realiza entre los días 1 y 22 de cada mes. Uno de los cambios más importantes que se producirán en el IPC con la entrada en vigor del nuevo sistema Base 2001, es la inclusión de los precios rebajados. El IPC, base 1992, no contemplaba la recogida de estos precios por lo que su inclusión en el nuevo sistema producirá una ruptura en la serie de este indicador, que no es posible solucionar totalmente con el método de los enlaces legales, utilizado cada vez que se lleva a cabo un cambio de base.

Los municipios donde se recogen los precios varían según se trate de artículos de alimentación o del resto de productos. Así, para el caso de los grupos 1 (Alimentos y bebidas no alcohólicas) y 2 (Bebidas alcohólicas y tabaco) se han seleccionado los municipios de más de 50.000 habitantes, excepto algunos de ellos en provincias como Madrid, Barcelona, Cádiz, Málaga, Alicante y Asturias, que aunque cumplen con este requisito se consideran representados por otros municipios próximos con características socioeconómicas similares. En aquellas comunidades autónomas en las que con estos municipios la cobertura de la población es muy baja, se seleccionaron municipios de menos de 50.000 habitantes, buscando una cobertura del 50% de la población de cada comunidad autónoma y del 30% para cada provincia.

Para el resto de los grupos de la COICOP (del 3 al 12), se han seleccionado todas las capitales de provincia, Ceuta, Melilla y aquellos municipios de más de 100.000 habitantes, salvo algunos de la periferia de Madrid y Barcelona.

Los datos que se publican de este sistema de índices además de tener un carácter definitivo, son mensuales. Se publican los índices general, los de los doce grandes grupos de consumo y los de rúbricas, subclases y ciertos grupos especiales a escala nacional. Además, también se publican los índices general y de los doce grupos para las comunidades autónomas y provincias.

### Contabilidad regional de España. Base 1995. Cuentas de renta de los hogares. Serie 1995-2002. INE

Ver capítulo 19.

#### Otras fuentes

- INE. Panel de hogares de la Unión Europea.
- INE. Encuesta trimestral de coste laboral.
- INE. Encuesta anual de coste laboral.
- INE. Encuesta de coste laboral.
- INE. Encuesta sociodemográfica.





# Conceptos y definiciones

## 14.1. Ingresos del trabajo

### Asalariados

Es el colectivo formado por los perceptores cuyas percepciones están declaradas en la clave A (empleados por cuenta ajena en general) del modelo 190, que incluye todas aquellas percepciones, dinerarias o en especie, que hayan sido satisfechas por la persona o entidad declarante en concepto de rendimientos del trabajo.

Desde la óptica del perceptor, este concepto se define como el número de personas asalariadas que reciben una contraprestación dineraria en concepto de rendimiento de trabajo, contadas de forma única independientemente de que hayan trabajado para una o varias empresas o entidades.

Desde la óptica del pagador es el número de personas asalariadas por una determinada empresa. Así, cuando un individuo está trabajando en más de una empresa o entidad, será computado tantas veces como número de empresas para las que trabaje.

### Percepciones por persona (en media)

Es el número de retribuciones salariales percibidas por una persona y pagadas por distintas entidades o empresas.

### Salarios

Se define como la suma de los salarios anuales recibidos por cada uno de los asalariados.

### Salario medio anual

Es el salario calculado como cociente entre los salarios totales y el número de asalariados total.

## 14.2. Prestaciones sociales económicas

### Fondo de Garantía Salarial

Es un organismo autónomo de carácter administrativo, dependiente del Ministerio de Trabajo y Asuntos Sociales, que tiene por finalidad la gestión de las prestaciones de garantía salarial contempladas en el artículo 33 del Estatuto de los Trabajadores, según redacción dada por el Real Decreto

Legislativo 1/1995 de 24 de marzo, designadas a garantizar a los trabajadores la percepción de los salarios adeudados e indemnizaciones pendientes de pago.

- Prestaciones por insolvencia: estas prestaciones incluyen el importe de las indemnizaciones y salarios pendientes de pago, motivados por declaración de insolvencia en los juzgados de lo social, suspensión de pagos, quiebra, concurso de acreedores y fuerza mayor, así como los salarios de tramitación acordados por la jurisdicción competente.

- Prestaciones por regulación: recogen únicamente las indemnizaciones correspondientes al 40 por ciento de la indemnización legal que corresponda a los trabajadores de empresas de menos de veinticinco trabajadores, en los casos de despido colectivo y despido por causas objetivas derivadas de la necesidad de amortizar puestos de trabajo fundados ambos en causas económicas, técnicas, organizativas o de producción.

### Pensiones contributivas del sistema de la Seguridad Social

En el sistema de la Seguridad Social se denominan pensiones a las prestaciones periódicas vitalicias o de duración indeterminada. Excepcionalmente, también se llaman pensiones a las de orfandad, limitadas en el tiempo, salvo que el beneficiario esté incapacitado para todo trabajo con anterioridad a la causación de la prestación.

Las clases de pensiones son:

- Incapacidad permanente: es la pensión percibida por el trabajador que, después de haber estado sometido al tratamiento prescrito y de haber sido dado de alta médicamente, presenta reducciones anatómicas o funcionales graves, susceptibles de determinación objetiva y previsiblemente definitivas, que disminuyen o anulan su capacidad laboral.

- Jubilación: consiste en la pensión vitalicia concedida a los trabajadores en las condiciones, cuantía y forma que reglamentariamente se determinan cuando, alcanzada la edad establecida, cesen o hayan cesado en el trabajo.

- Muerte y supervivencia: son las pensiones que se otorgan en caso de muerte del trabajador, cualquiera que fuera su causa, y son las siguientes: pensión de viudedad, pensión

de orfandad y pensión vitalicia o subsidio temporal a favor de familiares.

#### **Pensiones no contributivas**

Las pensiones no contributivas son prestaciones periódicas vitalicias, o de duración indeterminada, a favor de aquellas personas que no han cotizado nunca o no el tiempo suficiente para alcanzar prestaciones de nivel contributivo por la realización de actividades profesionales. Las clases de estas pensiones son de invalidez y de jubilación.

#### **Desempleados**

Es el colectivo formado por los perceptores cuyas percepciones están declaradas en las claves C (Prestaciones o subsidios por desempleo) y D (Prestaciones de desempleo abonadas en la modalidad de pago único) del modelo 190, es decir, incluye la totalidad de las percepciones correspondientes a las prestaciones o subsidios por desempleo, independientemente de cual sea su forma de pago. En consecuencia, el concepto alude al número de personas distintas que a lo largo de un ejercicio han recibido alguna prestación por desempleo

#### **Prestación media anual**

La prestación media anual que reciben los desempleados se calcula como el cociente entre el total de las prestaciones anuales y el número de desempleados.

#### **Pensionistas**

Incluye a las personas que han recibido a lo largo del año retribuciones declaradas en la clave B (Pensionistas y perceptores de haberes pasivos) del modelo 190, es decir, las percepciones no exentas del IRPF correspondientes a las pensiones y haberes pasivos de los regímenes públicos de la Seguridad Social y clases pasivas así como las clasificadas con las subclaves 6 y 7 de la clave L, que son las prestaciones por incapacidad permanente o gran invalidez que estén exentas y las pensiones por inutilidad o incapacidad permanente de clases pasivas. Dentro de la clave B se encuentran incluidas las pensiones de orfandad y viudedad.

Un pensionista puede percibir una o más pensiones de distintos tipos.

#### **Pensiones por persona**

Se define como el número de retribuciones en concepto de pensión percibidas por una persona.

#### **Pensión media anual**

La pensión media anual se calcula como cociente entre el total de pensiones pagadas y el número de pensionistas.

### **14.3. Consumo**

#### **Gastos de consumo del hogar**

Los gastos de consumo que se registran en la Encuesta Continua de Presupuestos Familiares se refieren al flujo no sólo monetario que destina el hogar y cada uno de sus miembros al pago de determinados bienes y servicios, considerados como bienes y servicios de consumo final, sino también al valor de los bienes percibidos en concepto de autoconsumo, autosuministro, salario en especie, comidas gratuitas o bonificadas y alquiler imputado a la vivienda en la que reside el hogar (cuando es propietario de la misma o la tiene cedida gratuita o semigratuitamente por otros hogares o instituciones).

#### **Gasto en consumo final de los hogares**

La Contabilidad regional de España lo define como el gasto en consumo realizado por los hogares residentes tanto en su región de residencia como fuera de ella.

### **14.4. Equipamiento de los hogares**

#### **Hogar**

El hogar y sus miembros constituyen las unidades básicas de recogida de información y de análisis de la Encuesta de Presupuestos Familiares, por lo que la definición correcta de hogar y de miembro del hogar es fundamental para asegurar el cumplimiento de los objetivos de esta investigación.

Se define el hogar como la persona o conjunto de personas que ocupan en común una vivienda familiar principal o parte de ella, y consumen y/o comparten alimentos u otros bienes con cargo a un mismo presupuesto.

#### **Miembro del hogar**

Tienen consideración de miembros del hogar aquellas personas que residiendo habitualmente en el hogar encuestado, participan del presupuesto del mismo (dependencia económica), es decir, comparten ingresos o gastos con el resto de personas que integran el hogar y están presentes en el mismo.

## 14. Ingresos y gastos de los hogares

### 14.1. Ingresos del trabajo

#### 14.1.1. Asalariados, percepciones salariales y salarios por provincia. Años 2001-2003

|                                   | Andalucía         | Almería   | Cádiz     | Córdoba   | Granada   | Huelva    | Jaén      | Málaga    | Sevilla   | España             |
|-----------------------------------|-------------------|-----------|-----------|-----------|-----------|-----------|-----------|-----------|-----------|--------------------|
| <b>Año 2001</b>                   |                   |           |           |           |           |           |           |           |           |                    |
| Asalariados                       | <b>2.814.042</b>  | 205.494   | 419.766   | 291.964   | 295.422   | 186.451   | 237.641   | 488.788   | 688.516   | <b>15.871.355</b>  |
| Número de percepciones salariales | <b>3.911.518</b>  | 279.472   | 575.079   | 420.428   | 387.003   | 266.625   | 361.214   | 645.200   | 977.693   | <b>20.950.189</b>  |
| Salarios (miles de euros)         | <b>30.845.550</b> | 2.096.910 | 4.849.199 | 2.909.614 | 3.295.928 | 1.867.304 | 2.228.533 | 5.770.634 | 7.827.429 | <b>221.122.550</b> |
| Salario medio anual (euros)       | <b>10.961</b>     | 10.204    | 11.552    | 9.966     | 11.157    | 10.015    | 9.378     | 11.806    | 11.369    | <b>13.932</b>      |
| Percepciones por persona          | <b>1,39</b>       | 1,36      | 1,37      | 1,44      | 1,31      | 1,43      | 1,52      | 1,32      | 1,42      | <b>1,32</b>        |
| Asalariados (porcentaje)          | <b>100,00</b>     | 7,30      | 14,92     | 10,38     | 10,50     | 6,63      | 8,44      | 17,37     | 24,47     |                    |
| Salarios (porcentaje)             | <b>100,00</b>     | 6,80      | 15,72     | 9,43      | 10,69     | 6,05      | 7,22      | 18,71     | 25,38     |                    |
| <b>Año 2002</b>                   |                   |           |           |           |           |           |           |           |           |                    |
| Asalariados                       | <b>2.916.419</b>  | 219.550   | 433.607   | 298.225   | 305.386   | 192.970   | 243.351   | 514.693   | 708.637   | <b>16.437.857</b>  |
| Número de percepciones salariales | <b>4.082.987</b>  | 309.566   | 598.378   | 429.444   | 400.056   | 277.877   | 369.894   | 684.542   | 1.013.351 | <b>21.862.350</b>  |
| Salarios (miles de euros)         | <b>33.329.245</b> | 2.342.224 | 5.197.452 | 3.122.220 | 3.569.615 | 1.981.307 | 2.371.026 | 6.319.476 | 8.425.925 | <b>236.206.343</b> |
| Salario medio anual (euros)       | <b>11.428</b>     | 10.668    | 11.987    | 10.469    | 11.689    | 10.267    | 9.743     | 12.278    | 11.890    | <b>14.370</b>      |
| Percepciones por persona          | <b>1,40</b>       | 1,41      | 1,38      | 1,44      | 1,31      | 1,44      | 1,52      | 1,33      | 1,43      | <b>1,33</b>        |
| Asalariados (porcentaje)          | <b>100,00</b>     | 7,53      | 14,87     | 10,23     | 10,47     | 6,62      | 8,34      | 17,65     | 24,30     |                    |
| Salarios (porcentaje)             | <b>100,00</b>     | 7,03      | 15,59     | 9,37      | 10,71     | 5,94      | 7,11      | 18,96     | 25,28     |                    |
| <b>Año 2003</b>                   |                   |           |           |           |           |           |           |           |           |                    |
| Asalariados                       | <b>3.037.613</b>  | 229.927   | 449.458   | 309.952   | 322.348   | 199.059   | 252.347   | 542.012   | 732.510   | <b>17.001.430</b>  |
| Número de percepciones salariales | <b>4.343.787</b>  | 333.394   | 624.747   | 455.629   | 435.170   | 292.617   | 393.661   | 731.716   | 1.069.465 | <b>22.951.931</b>  |
| Salarios (miles de euros)         | <b>36.547.450</b> | 2.602.112 | 5.685.845 | 3.418.409 | 3.916.657 | 2.162.479 | 2.585.659 | 6.993.933 | 9.182.354 | <b>254.387.845</b> |
| Salario medio anual (euros)       | <b>12.032</b>     | 11.317    | 12.650    | 11.029    | 12.150    | 10.864    | 10.246    | 12.904    | 12.535    | <b>14.963</b>      |
| Percepciones por persona          | <b>1,43</b>       | 1,45      | 1,39      | 1,47      | 1,35      | 1,47      | 1,56      | 1,35      | 1,46      | <b>1,35</b>        |
| Asalariados (porcentaje)          | <b>100,00</b>     | 7,57      | 14,80     | 10,20     | 10,61     | 6,55      | 8,31      | 17,84     | 24,11     |                    |
| Salarios (porcentaje)             | <b>100,00</b>     | 7,12      | 15,56     | 9,35      | 10,72     | 5,92      | 7,07      | 19,14     | 25,12     |                    |

FUENTE: Agencia Estatal de Administración Tributaria. Mercado de trabajo y pensiones en las fuentes tributarias. WEB

## 14. Ingresos y gastos de los hogares

### 14.1.2. Asalariados, percepciones salariales y salarios según tramo\* de salario en Andalucía. Años 2001-2003

|                 | Asalariados      | Nº de percepciones salariales | Salario (miles de euros) | Salario medio anual (euros) | Percepciones por persona |
|-----------------|------------------|-------------------------------|--------------------------|-----------------------------|--------------------------|
| <b>Año 2001</b> |                  |                               |                          |                             |                          |
| De 0 a 0,5 SMI  | 767.201          | 1.112.441                     | 959.696                  | 1.251                       | 1,45                     |
| De 0,5 a 1 SMI  | 368.807          | 623.284                       | 1.661.161                | 4.504                       | 1,69                     |
| De 1 a 1,5 SMI  | 329.710          | 517.645                       | 2.502.594                | 7.590                       | 1,57                     |
| De 1,5 a 2 SMI  | 374.255          | 527.700                       | 3.994.899                | 10.674                      | 1,41                     |
| De 2 a 2,5 SMI  | 290.159          | 359.797                       | 3.913.453                | 13.487                      | 1,24                     |
| De 2,5 a 3 SMI  | 163.921          | 190.148                       | 2.720.774                | 16.598                      | 1,16                     |
| De 3 a 3,5 SMI  | 124.938          | 141.180                       | 2.459.659                | 19.687                      | 1,13                     |
| De 3,5 a 4 SMI  | 106.216          | 117.900                       | 2.415.008                | 22.737                      | 1,11                     |
| De 4 a 4,5 SMI  | 81.564           | 89.720                        | 2.101.873                | 25.770                      | 1,10                     |
| De 4,5 a 5 SMI  | 63.586           | 70.580                        | 1.824.335                | 28.691                      | 1,11                     |
| De 5 a 7,5 SMI  | 104.798          | 118.422                       | 3.759.665                | 35.875                      | 1,13                     |
| De 7,5 a 10 SMI | 25.868           | 30.266                        | 1.336.492                | 51.666                      | 1,17                     |
| Más de 10 SMI   | 13.021           | 15.755                        | 1.195.940                | 91.847                      | 1,21                     |
| <b>Total</b>    | <b>2.814.042</b> | <b>3.911.518</b>              | <b>30.845.550</b>        | <b>10.961</b>               | <b>1,39</b>              |
| <b>Año 2002</b> |                  |                               |                          |                             |                          |
| De 0 a 0,5 SMI  | 763.290          | 1.114.403                     | 980.848                  | 1.285                       | 1,46                     |
| De 0,5 a 1 SMI  | 382.540          | 650.318                       | 1.758.346                | 4.597                       | 1,70                     |
| De 1 a 1,5 SMI  | 338.371          | 541.394                       | 2.618.573                | 7.739                       | 1,60                     |
| De 1,5 a 2 SMI  | 392.818          | 557.802                       | 4.283.039                | 10.903                      | 1,42                     |
| De 2 a 2,5 SMI  | 311.698          | 389.623                       | 4.291.744                | 13.769                      | 1,25                     |
| De 2,5 a 3 SMI  | 174.421          | 204.073                       | 2.948.828                | 16.906                      | 1,17                     |
| De 3 a 3,5 SMI  | 133.228          | 150.548                       | 2.678.687                | 20.106                      | 1,13                     |
| De 3,5 a 4 SMI  | 108.524          | 120.462                       | 2.522.634                | 23.245                      | 1,11                     |
| De 4 a 4,5 SMI  | 81.517           | 90.484                        | 2.138.432                | 26.233                      | 1,11                     |
| De 4,5 a 5 SMI  | 71.707           | 79.595                        | 2.101.453                | 29.306                      | 1,11                     |
| De 5 a 7,5 SMI  | 115.973          | 133.369                       | 4.239.056                | 36.552                      | 1,15                     |
| De 7,5 a 10 SMI | 28.112           | 32.891                        | 1.481.930                | 52.715                      | 1,17                     |
| Más de 10 SMI   | 14.220           | 17.206                        | 1.285.676                | 90.413                      | 1,21                     |
| <b>Total</b>    | <b>2.916.419</b> | <b>4.082.987</b>              | <b>33.329.245</b>        | <b>11.428</b>               | <b>1,40</b>              |
| <b>Año 2003</b> |                  |                               |                          |                             |                          |
| De 0 a 0,5 SMI  | 767.327          | 1.135.644                     | 1.004.725                | 1.309                       | 1,48                     |
| De 0,5 a 1 SMI  | 388.915          | 680.601                       | 1.822.785                | 4.687                       | 1,75                     |
| De 1 a 1,5 SMI  | 347.594          | 566.578                       | 2.743.258                | 7.892                       | 1,63                     |
| De 1,5 a 2 SMI  | 397.129          | 575.837                       | 4.419.622                | 11.129                      | 1,45                     |
| De 2 a 2,5 SMI  | 345.604          | 442.373                       | 4.860.039                | 14.062                      | 1,28                     |
| De 2,5 a 3 SMI  | 190.679          | 228.815                       | 3.288.168                | 17.245                      | 1,20                     |
| De 3 a 3,5 SMI  | 137.538          | 167.796                       | 2.818.682                | 20.494                      | 1,22                     |
| De 3,5 a 4 SMI  | 110.530          | 130.425                       | 2.603.358                | 23.553                      | 1,18                     |
| De 4 a 4,5 SMI  | 95.924           | 109.353                       | 2.559.807                | 26.686                      | 1,14                     |
| De 4,5 a 5 SMI  | 76.137           | 85.273                        | 2.283.314                | 29.990                      | 1,12                     |
| De 5 a 7,5 SMI  | 132.343          | 152.194                       | 4.932.064                | 37.267                      | 1,15                     |
| De 7,5 a 10 SMI | 31.564           | 36.930                        | 1.698.951                | 53.826                      | 1,17                     |
| Más de 10 SMI   | 16.330           | 19.759                        | 1.512.676                | 92.632                      | 1,21                     |
| <b>Total</b>    | <b>3.037.613</b> | <b>4.343.787</b>              | <b>36.547.450</b>        | <b>12.032</b>               | <b>1,43</b>              |

FUENTE: Agencia Estatal de Administración Tributaria. Mercado de trabajo y pensiones en las fuentes tributarias. WEB

\*Los tramos de salario se especifican en términos de múltiplos del Salario Mínimo Interprofesional (SMI). El salario de 2001 ascendió a 6.068,30 euros anuales, el de 2002 ascendió a 6.190,80 euros anuales y el de 2003 a 6.447,00 a euros anuales.

**14.1.3.G. Distribución de los asalariados y de los salarios percibidos según tramo\* de salario en Andalucía.  
Año 2003 (porcentaje)**

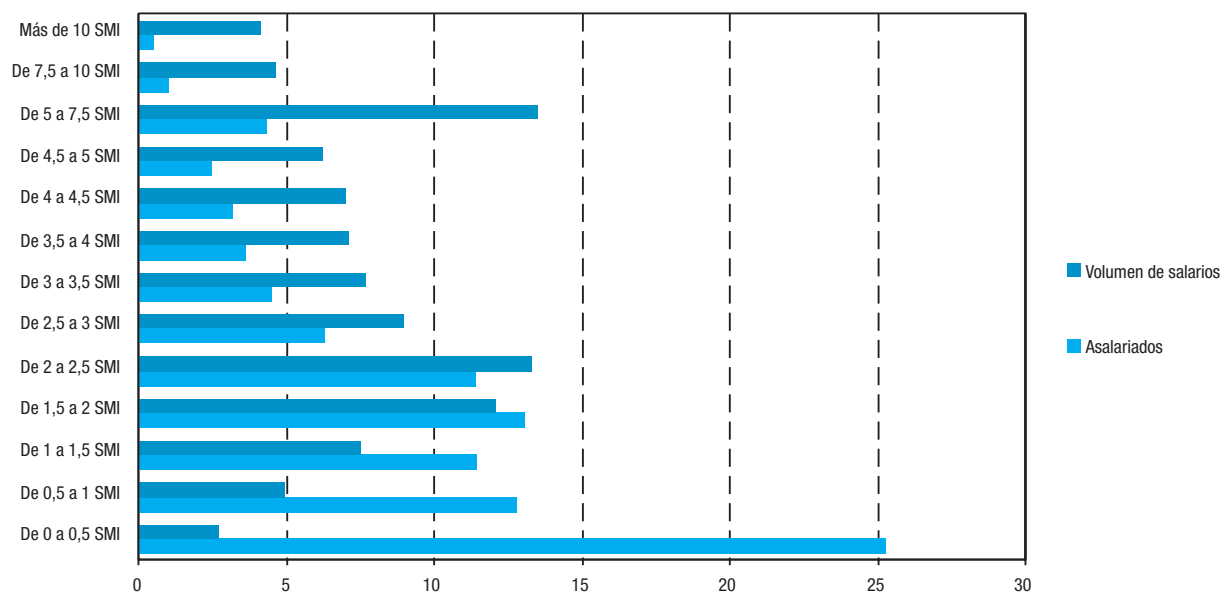

FUENTE: Agencia Estatal de Administración Tributaria. Mercado de trabajo y pensiones en las fuentes tributarias. WEB

\*Los tramos de salario se especifican en términos de múltiplos del Salario Mínimo Interprofesional (SMI). El SMI de 2003 ascendió a 6.447,00 euros anuales.

## 14. Ingresos y gastos de los hogares

### 14.1.4. Asalariados, percepciones salariales y salarios según rama de actividad en Andalucía. Años 2001-2003

|  | Asalariados      | Nº de percepciones salariales | Salario (miles de euros) | Salario medio anual (euros) | Percepciones por persona |
|--|------------------|-------------------------------|--------------------------|-----------------------------|--------------------------|
| <b>Año 2001</b>                        |                  |                               |                          |                             |                          |
| Energía y Agua                         | 17.523           | 19.100                        | 428.365                  | 24.446                      | 1,09                     |
| Industria                              | 313.683          | 392.104                       | 3.810.330                | 12.147                      | 1,25                     |
| Construcción y Servicios inmobiliarios | 396.491          | 622.491                       | 3.943.586                | 9.946                       | 1,57                     |
| Comercio                               | 447.820          | 582.166                       | 4.139.470                | 9.244                       | 1,30                     |
| Transporte y Comunicaciones            | 115.495          | 150.144                       | 1.712.176                | 14.825                      | 1,30                     |
| Hostelería y Restauración              | 175.503          | 235.174                       | 1.248.682                | 7.115                       | 1,34                     |
| Entidades financieras y aseguradoras   | 66.247           | 87.446                        | 1.473.413                | 22.241                      | 1,32                     |
| Servicio a las empresas                | 186.609          | 283.646                       | 1.811.979                | 9.710                       | 1,52                     |
| Enseñanza y Sanidad                    | 189.065          | 223.097                       | 3.212.390                | 16.991                      | 1,18                     |
| Otros                                  | 876.002          | 1.278.963                     | 8.794.832                | 10.040                      | 1,46                     |
| Sin clasificar                         | 29.604           | 40.261                        | 270.326                  | 9.131                       | 1,36                     |
| <b>Total</b>                           | <b>2.814.042</b> | <b>3.911.518</b>              | <b>30.845.550</b>        | <b>10.961</b>               | <b>1,39</b>              |
| <b>Año 2002</b>                        |                  |                               |                          |                             |                          |
| Energía y Agua                         | 16.908           | 21.642                        | 421.189                  | 24.911                      | 1,28                     |
| Industria                              | 311.788          | 389.735                       | 3.948.918                | 12.665                      | 1,25                     |
| Construcción y Servicios inmobiliarios | 426.354          | 673.639                       | 4.436.495                | 10.406                      | 1,58                     |
| Comercio                               | 471.182          | 617.248                       | 4.514.422                | 9.581                       | 1,31                     |
| Transporte y Comunicaciones            | 119.818          | 156.962                       | 1.809.881                | 15.105                      | 1,31                     |
| Hostelería y Restauración              | 185.338          | 250.206                       | 1.357.481                | 7.324                       | 1,35                     |
| Entidades financieras y aseguradoras   | 69.384           | 90.893                        | 1.589.163                | 22.904                      | 1,31                     |
| Servicio a las empresas                | 196.647          | 296.937                       | 2.055.792                | 10.454                      | 1,51                     |
| Enseñanza y Sanidad                    | 196.496          | 235.795                       | 3.478.701                | 17.704                      | 1,20                     |
| Otros                                  | 892.782          | 1.312.390                     | 9.441.011                | 10.575                      | 1,47                     |
| Sin clasificar                         | 29.722           | 41.314                        | 276.192                  | 9.292                       | 1,39                     |
| <b>Total</b>                           | <b>2.916.419</b> | <b>4.082.987</b>              | <b>33.329.245</b>        | <b>11.428</b>               | <b>1,40</b>              |
| <b>Año 2003</b>                        |                  |                               |                          |                             |                          |
| Energía y Agua                         | 17.026           | 18.558                        | 440.482                  | 25.871                      | 1,09                     |
| Industria                              | 308.610          | 388.849                       | 4.198.731                | 13.605                      | 1,26                     |
| Construcción y Servicios inmobiliarios | 455.090          | 723.593                       | 4.982.158                | 10.948                      | 1,59                     |
| Comercio                               | 492.636          | 645.353                       | 5.017.157                | 10.184                      | 1,31                     |
| Transporte y Comunicaciones            | 124.414          | 165.471                       | 1.981.131                | 15.924                      | 1,33                     |
| Hostelería y Restauración              | 192.444          | 261.724                       | 1.492.816                | 7.757                       | 1,36                     |
| Entidades financieras y aseguradoras   | 77.815           | 101.938                       | 1.695.165                | 21.785                      | 1,31                     |
| Servicio a las empresas                | 218.283          | 331.790                       | 2.381.770                | 10.911                      | 1,52                     |
| Enseñanza y Sanidad                    | 203.768          | 246.559                       | 3.795.137                | 18.625                      | 1,21                     |
| Otros                                  | 912.145          | 1.404.703                     | 10.241.998               | 11.228                      | 1,54                     |
| Sin clasificar                         | 35.381           | 49.887                        | 320.904                  | 9.070                       | 1,41                     |
| <b>Total</b>                           | <b>3.037.613</b> | <b>4.343.787</b>              | <b>36.547.450</b>        | <b>12.032</b>               | <b>1,43</b>              |

FUENTE: Agencia Estatal de Administración Tributaria. Mercado de trabajo y pensiones en las fuentes tributarias. WEB

### 14.1.5. Ganancia media anual por trabajador según grupo principal de la CNO-94 por sexo. Año 2002

(euros)

|  | Andalucía        |                  |                  | España           |                  |                  |
|--|------------------|------------------|------------------|------------------|------------------|------------------|
|  | Hombres          | Mujeres          | Total            | Hombres          | Mujeres          | Total            |
| A. Directores de AA.PP. y empresas                           | 48.653,47        | 35.619,35        | <b>47.128,95</b> | 57.444,94        | 42.369,76        | <b>54.649,01</b> |
| D. Profesionales de nivel superior (universitario)           | 34.833,04        | 26.532,53        | <b>31.534,14</b> | 37.891,07        | 27.174,95        | <b>33.421,85</b> |
| E. Profesionales de nivel medio (universitario)              | 27.631,97        | 23.251,13        | <b>25.314,00</b> | 30.588,25        | 22.591,43        | <b>26.246,74</b> |
| F. Técnicos y profesionales de apoyo                         | 25.887,96        | 18.014,45        | <b>23.241,32</b> | 29.368,54        | 21.062,37        | <b>26.173,36</b> |
| G. Administrativos   | 20.415,94        | 13.861,30        | <b>17.038,34</b> | 20.921,84        | 14.453,94        | <b>17.153,95</b> |
| H. Servicios de restauración y personales                    | 14.437,83        | 12.387,49        | <b>13.269,56</b> | 14.835,54        | 12.004,06        | <b>13.061,89</b> |
| J. Servicios de protección y seguridad                       | 16.432,22        | 12.754,73        | <b>16.334,73</b> | 16.475,20        | 13.860,31        | <b>16.243,80</b> |
| K. Dependientes de comercio y asimilados                     | 18.051,06        | 11.271,98        | <b>14.184,80</b> | 17.630,63        | 11.896,16        | <b>14.110,03</b> |
| L. Trabajadores cualificados en la agricultura y en la pesca | 14.163,16        | 13.956,58        | <b>14.162,49</b> | 14.836,30        | 11.990,12        | <b>14.613,48</b> |
| M. Construcción, excepto operadores máquinas                 | 14.865,27        | 11.255,36        | <b>14.843,28</b> | 15.907,34        | 13.166,15        | <b>15.870,74</b> |
| N. Industrias extractivas y asimilados                       | 19.020,98        | 15.105,97        | <b>18.948,36</b> | 20.324,95        | 17.344,93        | <b>20.235,77</b> |
| P. Artes gráficas, textil y asimilados                       | 14.694,16        | 10.982,71        | <b>13.426,34</b> | 15.794,23        | 11.875,68        | <b>14.393,62</b> |
| Q. Operadores de instalaciones industriales                  | 18.679,27        | 12.280,21        | <b>17.543,01</b> | 19.913,93        | 13.126,42        | <b>18.233,91</b> |
| R. Conductores de maquinaria móvil                           | 15.580,42        | 13.111,80        | <b>15.567,51</b> | 17.377,03        | 11.816,40        | <b>17.287,77</b> |
| S. Trabajadores no cualificados en servicios                 | 14.007,70        | 8.060,09         | <b>9.775,78</b>  | 13.333,65        | 8.385,81         | <b>9.740,03</b>  |
| T. Peones de la construcción, industria y transporte         | 12.678,94        | 10.746,96        | <b>12.449,15</b> | 12.823,62        | 10.460,78        | <b>12.351,65</b> |
| <b>Total</b>   | <b>19.404,43</b> | <b>14.478,80</b> | <b>17.793,49</b> | <b>22.169,16</b> | <b>15.767,56</b> | <b>19.802,45</b> |

FUENTE: INE. Encuesta de estructura salarial

### 14.1.6. Ganancia media anual por trabajador según estudios realizados por sexo. Año 2002

(euros)

|  | Andalucía        |                  |                  | España           |                  |                  |
|--|------------------|------------------|------------------|------------------|------------------|------------------|
|  | Hombres          | Mujeres          | Total            | Hombres          | Mujeres          | Total            |
| I. Sin estudios                                    | 15.977,80        | 11.049,50        | <b>14.936,93</b> | 14.834,33        | 8.472,45         | <b>12.903,30</b> |
| II. Estudios primarios                             | 16.565,32        | 9.995,34         | <b>15.157,66</b> | 17.645,14        | 10.826,92        | <b>15.640,44</b> |
| III. Primer ciclo de secundaria                    | 16.073,13        | 10.417,63        | <b>14.464,86</b> | 17.591,76        | 11.700,95        | <b>15.679,54</b> |
| IV. Segundo ciclo de secundaria                    | 22.892,21        | 15.309,43        | <b>20.112,12</b> | 25.324,39        | 16.483,21        | <b>21.634,00</b> |
| V. Formación profesional de grado medio            | 18.866,37        | 13.817,64        | <b>16.158,30</b> | 21.273,29        | 14.376,30        | <b>17.961,83</b> |
| VI. Formación profesional de grado superior        | 21.235,61        | 14.543,05        | <b>19.015,14</b> | 23.521,88        | 16.133,26        | <b>20.990,63</b> |
| VII. Diplomados universitarios o equivalente       | 27.270,57        | 20.851,52        | <b>24.025,51</b> | 30.757,84        | 21.151,78        | <b>25.760,28</b> |
| VIII. Licenciados, ingenieros superiores, doctores | 33.799,08        | 23.763,69        | <b>29.708,74</b> | 38.691,15        | 25.629,76        | <b>32.997,45</b> |
| <b>Total</b>                                       | <b>19.404,43</b> | <b>14.478,80</b> | <b>17.793,49</b> | <b>22.169,16</b> | <b>15.767,56</b> | <b>19.802,45</b> |

FUENTE: INE. Encuesta de estructura salarial

## 14. Ingresos y gastos de los hogares

### 14.1.7. Ganancia media anual por trabajador según tipo de jornada por sexo. Año 2002

(euros)

|                 | Andalucía        |                  |                  | España           |                  |                  |
|-----------------|------------------|------------------|------------------|------------------|------------------|------------------|
|                 | Hombres          | Mujeres          | Total            | Hombres          | Mujeres          | Total            |
| Tiempo completo | 19.837,96        | 17.270,83        | <b>19.133,93</b> | 22.774,02        | 18.097,38        | <b>21.252,07</b> |
| Tiempo parcial  | 10.545,66        | 6.479,70         | <b>7.580,03</b>  | 9.471,61         | 7.256,50         | <b>7.843,70</b>  |
| <b>Total</b>    | <b>19.404,43</b> | <b>14.478,80</b> | <b>17.793,49</b> | <b>22.169,16</b> | <b>15.767,56</b> | <b>19.802,45</b> |

FUENTE: INE. Encuesta de estructura salarial

### 14.1.8. Ganancia media anual por trabajador según tipo de contrato por sexo. Año 2002

(euros)

|                      | Andalucía        |                  |                  | España           |                  |                  |
|----------------------|------------------|------------------|------------------|------------------|------------------|------------------|
|                      | Hombres          | Mujeres          | Total            | Hombres          | Mujeres          | Total            |
| Duración indefinida  | 22.592,91        | 16.542,97        | <b>20.496,86</b> | 24.812,47        | 17.443,34        | <b>22.088,74</b> |
| Duración determinada | 14.086,17        | 10.053,06        | <b>12.908,55</b> | 14.767,85        | 11.082,42        | <b>13.404,37</b> |
| <b>Total</b>         | <b>19.404,43</b> | <b>14.478,80</b> | <b>17.793,49</b> | <b>22.169,16</b> | <b>15.767,56</b> | <b>19.802,45</b> |

FUENTE: INE. Encuesta de estructura salarial

### 14.1.9. Ganancia media anual por trabajador según grupo de edad por sector de actividad y sexo en Andalucía. Año 2002 (euros)

|                  | Industria        |                  |                  | Construcción     |                  |                  | Servicios        |                  |                  | Total            |                  |                  |
|------------------|------------------|------------------|------------------|------------------|------------------|------------------|------------------|------------------|------------------|------------------|------------------|------------------|
|                  | Hombres          | Mujeres          | Total            | Hombres          | Mujeres          | Total            | Hombres          | Mujeres          | Total            | Hombres          | Mujeres          | Total            |
| Menos de 20 años | 10.612,59        | 9.636,64         | <b>10.366,01</b> | 11.718,03        | ..               | <b>11.575,64</b> | 8.557,43         | 7.729,62         | <b>8.135,81</b>  | <b>10.507,69</b> | <b>8.111,03</b>  | <b>9.807,23</b>  |
| De 20 a 29 años  | 14.370,61        | 11.197,75        | <b>13.502,62</b> | 13.712,74        | 13.612,58        | <b>13.705,14</b> | 13.470,55        | 10.932,96        | <b>12.159,01</b> | <b>13.731,54</b> | <b>11.088,09</b> | <b>12.738,57</b> |
| De 30 a 39 años  | 19.242,21        | 14.658,44        | <b>18.321,87</b> | 15.545,45        | 11.731,65        | <b>15.342,33</b> | 19.303,11        | 14.881,20        | <b>17.393,31</b> | <b>18.427,54</b> | <b>14.779,92</b> | <b>17.204,62</b> |
| De 40 a 49 años  | 24.575,29        | 18.339,41        | <b>23.426,48</b> | 16.914,91        | 22.311,25        | <b>16.985,84</b> | 24.482,10        | 17.412,20        | <b>21.559,41</b> | <b>22.875,68</b> | <b>17.539,45</b> | <b>21.205,39</b> |
| De 50 a 59 años  | 28.667,05        | 18.239,23        | <b>27.946,26</b> | 17.591,74        | ..               | <b>17.604,48</b> | 27.370,20        | 17.907,49        | <b>23.893,16</b> | <b>25.457,91</b> | <b>17.932,64</b> | <b>23.573,74</b> |
| De 60 y más años | 26.916,04        | 8.319,75         | <b>25.635,27</b> | 17.097,95        | ..               | <b>17.097,95</b> | 25.614,45        | 12.172,41        | <b>21.036,11</b> | <b>24.294,90</b> | <b>11.992,56</b> | <b>21.253,54</b> |
| <b>Total</b>     | <b>21.011,50</b> | <b>14.242,31</b> | <b>19.686,04</b> | <b>15.416,70</b> | <b>13.388,45</b> | <b>15.325,13</b> | <b>20.671,50</b> | <b>14.537,10</b> | <b>17.980,28</b> | <b>19.404,43</b> | <b>14.478,80</b> | <b>17.793,49</b> |

FUENTE: INE. Encuesta de estructura salarial



## 14.2. Prestaciones sociales económicas

### 14.2.1. Importe medio de las pensiones no contributivas según clase y de las prestaciones sociales y económicas de la LISMI por provincia. Año 2004 (euros/mes)

|   | Andalucía     | Almería       | Cádiz         | Córdoba       | Granada       | Huelva        | Jaén          | Málaga        | Sevilla       | España        |
|---|---------------|---------------|---------------|---------------|---------------|---------------|---------------|---------------|---------------|---------------|
| <b>Pensiones no contributivas<sup>a</sup></b> |               |               |               |               |               |               |               |               |               |               |
| Pensiones de invalidez                        | <b>351,20</b> | 346,18        | 349,36        | 352,07        | 358,27        | 335,81        | 341,56        | 351,47        | 358,69        | <b>346,05</b> |
| Pensiones de jubilación                       | <b>305,45</b> | 299,12        | 309,31        | 301,55        | 301,32        | 303,04        | 301,08        | 310,73        | 305,78        | <b>301,66</b> |
| <b>Total</b>                                  | <b>325,06</b> | <b>320,15</b> | <b>328,99</b> | <b>321,68</b> | <b>327,20</b> | <b>317,40</b> | <b>314,73</b> | <b>328,48</b> | <b>326,99</b> | <b>320,47</b> |
| <b>Prestaciones LISMI<sup>b,c</sup></b>       | <b>137,66</b> | 143,73        | 135,59        | 145,32        | 93,20         | 138,29        | 139,32        | 140,74        | 138,89        | <b>112,99</b> |

FUENTE: Ministerio de Trabajo y Asuntos Sociales. Anuario de estadísticas laborales y asuntos sociales

<sup>a</sup>Se incluyen las pagas extraordinarias y la paga única por desviación del IPC.

<sup>b</sup>Incluye los subsidios de garantía de ingresos mínimos, por ayuda de tercera persona y de movilidad y compensación por gastos de transporte; no incluye atrasos ni pagas extraordinarias.

<sup>c</sup>Ley de Integración Social de Minusválidos.

### 14.2.2. Importe total de las prestaciones familiares por hijo a cargo según modalidad por provincia. Año 2003 (miles de euros)

|                               | Andalucía      | Almería       | Cádiz         | Córdoba       | Granada       | Huelva        | Jaén          | Málaga        | Sevilla       | España         |
|-------------------------------|----------------|---------------|---------------|---------------|---------------|---------------|---------------|---------------|---------------|----------------|
| Prestaciones contributivas    | <b>157.120</b> | 12.310        | 23.990        | 17.380        | 18.900        | 9.350         | 13.140        | 26.360        | 35.690        | <b>686.850</b> |
| Prestaciones no contributivas | <b>28.830</b>  | 1.140         | 6.360         | 2.300         | 2.700         | 3.440         | 1.370         | 4.560         | 6.960         | <b>131.400</b> |
| <b>Total</b>                  | <b>185.950</b> | <b>13.460</b> | <b>30.350</b> | <b>19.680</b> | <b>21.610</b> | <b>12.790</b> | <b>14.500</b> | <b>30.920</b> | <b>42.650</b> | <b>818.250</b> |

FUENTE: Ministerio de Trabajo y Asuntos Sociales. Anuario de estadísticas laborales y de asuntos sociales

## 14. Ingresos y gastos de los hogares

### 14.2.3. Importe de las prestaciones del Fondo de Garantía Salarial por provincia. Año 2004

(miles de euros)

|                        | Andalucía       | Almería        | Cádiz          | Córdoba        | Granada        | Huelva         | Jaén           | Málaga         | Sevilla        | España           |
|------------------------|-----------------|----------------|----------------|----------------|----------------|----------------|----------------|----------------|----------------|------------------|
| <b>Por insolvencia</b> | <b>19.229,4</b> | <b>1.635,8</b> | <b>2.850,9</b> | <b>1.730,9</b> | <b>1.366,7</b> | <b>1.056,4</b> | <b>1.729,3</b> | <b>3.699,0</b> | <b>5.160,4</b> | <b>244.647,9</b> |
| Salarios               | 11.378,1        | 929,8          | 1.585,6        | 717,1          | 959,0          | 486,8          | 924,2          | 2.313,1        | 3.462,5        | 119.562,4        |
| Indemnizaciones        | 7.851,3         | 706,0          | 1.265,3        | 1.013,8        | 407,7          | 569,6          | 805,1          | 1.385,9        | 1.697,9        | 125.085,5        |
| <b>Por regulación</b>  | <b>1.743,6</b>  | <b>75,5</b>    | <b>703,3</b>   | <b>195,8</b>   | <b>148,8</b>   | <b>91,5</b>    | <b>135,3</b>   | <b>164,2</b>   | <b>229,2</b>   | <b>34.462,8</b>  |
| <b>Total</b>           | <b>20.973,0</b> | <b>1.711,3</b> | <b>3.554,2</b> | <b>1.926,7</b> | <b>1.515,5</b> | <b>1.147,9</b> | <b>1.864,6</b> | <b>3.863,2</b> | <b>5.389,6</b> | <b>279.110,7</b> |

FUENTE: Ministerio de Trabajo y Asuntos Sociales. Anuario de estadísticas laborales y de asuntos sociales

### 14.2.4.G. Evolución del importe medio anual de las pensiones contributivas del sistema de la Seguridad Social. Años 1989-2004 (euros)

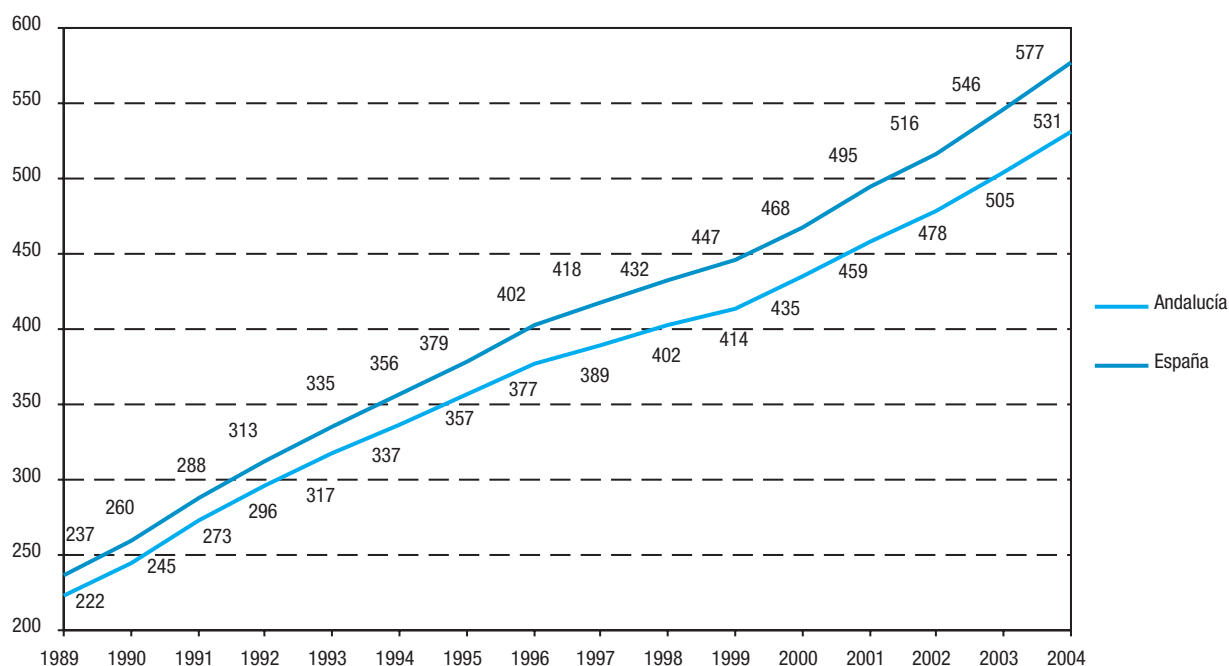

FUENTE: Ministerio de Trabajo y Asuntos Sociales. Boletín de estadísticas laborales

#### 14.2.5. Importe medio anual de las pensiones contributivas del sistema de la Seguridad Social por clase. Año 2004 (euros)

|           | Incapacidad permanente | Jubilación | Viudedad | Orfandad y favor familiar | Total         |
|-----------|------------------------|------------|----------|---------------------------|---------------|
| Andalucía | 627,40                 | 593,35     | 412,23   | 239,19                    | <b>530,81</b> |
| España    | 665,10                 | 648,91     | 432,09   | 258,97                    | <b>576,57</b> |

FUENTE: Ministerio de Trabajo y Asuntos Sociales. Boletín de estadísticas laborales

#### 14.2.6. Pensionistas, percepciones de pensiones y pensiones medias por provincia. Años 2001-2003

|                             | Andalucía        | Almería | Cádiz   | Córdoba | Granada | Huelva | Jaén    | Málaga  | Sevilla | España           |
|-----------------------------|------------------|---------|---------|---------|---------|--------|---------|---------|---------|------------------|
| <b>Año 2001</b>             |                  |         |         |         |         |        |         |         |         |                  |
| Pensionistas                | <b>1.351.555</b> | 92.362  | 178.335 | 163.891 | 169.842 | 84.156 | 137.167 | 209.650 | 316.152 | <b>7.923.648</b> |
| Pensión media anual (euros) | <b>7.086</b>     | 6.437   | 7.642   | 6.825   | 6.990   | 7.305  | 6.561   | 7.216   | 7.235   | <b>7.798</b>     |
| Pensiones por persona       | <b>1,10</b>      | 1,10    | 1,11    | 1,10    | 1,10    | 1,10   | 1,09    | 1,11    | 1,11    | <b>1,15</b>      |
| Pensionistas (porcentaje)   | <b>100,00</b>    | 6,83    | 13,19   | 12,13   | 12,57   | 6,23   | 10,15   | 15,51   | 23,39   |                  |
| <b>Año 2002</b>             |                  |         |         |         |         |        |         |         |         |                  |
| Pensionistas                | <b>1.379.018</b> | 93.981  | 181.539 | 165.777 | 171.144 | 92.936 | 137.542 | 215.632 | 320.467 | <b>8.022.602</b> |
| Pensión media anual (euros) | <b>7.302</b>     | 6.601   | 7.964   | 7.050   | 7.222   | 7.117  | 6.794   | 7.435   | 7.487   | <b>8.018</b>     |
| Pensiones por persona       | <b>1,11</b>      | 1,10    | 1,17    | 1,10    | 1,10    | 1,12   | 1,09    | 1,11    | 1,11    | <b>1,16</b>      |
| Pensionistas (porcentaje)   | <b>100,00</b>    | 6,82    | 13,16   | 12,02   | 12,41   | 6,74   | 9,97    | 15,64   | 23,24   |                  |
| <b>Año 2003</b>             |                  |         |         |         |         |        |         |         |         |                  |
| Pensionistas                | <b>1.378.200</b> | 94.277  | 181.697 | 164.427 | 169.926 | 92.466 | 136.387 | 215.880 | 323.140 | <b>8.024.503</b> |
| Pensión media anual (euros) | <b>7.756</b>     | 7.009   | 8.508   | 7.470   | 7.662   | 7.553  | 7.177   | 7.894   | 7.957   | <b>8.561</b>     |
| Pensiones por persona       | <b>1,11</b>      | 1,09    | 1,16    | 1,09    | 1,09    | 1,10   | 1,09    | 1,11    | 1,10    | <b>1,15</b>      |
| Pensionistas (porcentaje)   | <b>100,00</b>    | 6,84    | 13,18   | 11,93   | 12,33   | 6,71   | 9,90    | 15,66   | 23,45   |                  |

FUENTE: Agencia Estatal de Administración Tributaria. Mercado de trabajo y pensiones en las fuentes tributarias. WEB

## 14. Ingresos y gastos de los hogares

### 14.2.7. Pensionistas, percepciones de pensiones y pensiones medias según tramo\* de pensión en Andalucía. Años 2001-2003

|                 | Pensionistas     | Percepciones por persona | Pensión media anual (euros) |
|-----------------|------------------|--------------------------|-----------------------------|
| <b>Año 2001</b> |                  |                          |                             |
| De 0 a 0,5 PMI  | 191.043          | 1,02                     | 1.198                       |
| De 0,5 a 1 PMI  | 222.784          | 1,02                     | 3.984                       |
| De 1 a 1,5 PMI  | 611.610          | 1,04                     | 5.889                       |
| De 1,5 a 2 PMI  | 105.625          | 1,17                     | 9.040                       |
| De 2 a 2,5 PMI  | 64.052           | 1,24                     | 11.777                      |
| De 2,5 a 3 PMI  | 51.355           | 1,28                     | 14.377                      |
| De 3 a 3,5 PMI  | 32.013           | 1,38                     | 17.004                      |
| De 3,5 a 4 PMI  | 19.672           | 1,48                     | 19.579                      |
| De 4 a 4,5 PMI  | 13.249           | 1,54                     | 22.282                      |
| De 4,5 a 5 PMI  | 14.731           | 1,65                     | 24.762                      |
| De 5 a 7,5 PMI  | 22.429           | 1,63                     | 28.676                      |
| De 7,5 a 10 PMI | 1.740            | 2,19                     | 44.317                      |
| Más de 10 PMI   | 1.252            | 2,41                     | 81.757                      |
| <b>Total</b>    | <b>1.351.555</b> | <b>1,10</b>              | <b>7.086</b>                |
| <b>Año 2002</b> |                  |                          |                             |
| De 0 a 0,5 PMI  | 195.886          | 1,02                     | 1.253                       |
| De 0,5 a 1 PMI  | 223.355          | 1,03                     | 4.087                       |
| De 1 a 1,5 PMI  | 620.857          | 1,04                     | 6.005                       |
| De 1,5 a 2 PMI  | 109.920          | 1,18                     | 9.274                       |
| De 2 a 2,5 PMI  | 66.876           | 1,25                     | 12.111                      |
| De 2,5 a 3 PMI  | 52.119           | 1,32                     | 14.776                      |
| De 3 a 3,5 PMI  | 33.830           | 1,44                     | 17.477                      |
| De 3,5 a 4 PMI  | 20.275           | 1,61                     | 20.142                      |
| De 4 a 4,5 PMI  | 14.604           | 1,63                     | 22.862                      |
| De 4,5 a 5 PMI  | 15.459           | 1,70                     | 25.317                      |
| De 5 a 7,5 PMI  | 22.800           | 1,68                     | 29.263                      |
| De 7,5 a 10 PMI | 1.791            | 2,40                     | 45.490                      |
| Más de 10 PMI   | 1.247            | 2,63                     | 88.304                      |
| <b>Total</b>    | <b>1.379.018</b> | <b>1,11</b>              | <b>7.302</b>                |
| <b>Año 2003</b> |                  |                          |                             |
| De 0 a 0,5 PMI  | 199.829          | 1,02                     | 1.035                       |
| De 0,5 a 1 PMI  | 208.165          | 1,03                     | 4.277                       |
| De 1 a 1,5 PMI  | 614.074          | 1,03                     | 6.297                       |
| De 1,5 a 2 PMI  | 115.248          | 1,16                     | 9.634                       |
| De 2 a 2,5 PMI  | 67.263           | 1,23                     | 12.561                      |
| De 2,5 a 3 PMI  | 55.519           | 1,29                     | 15.365                      |
| De 3 a 3,5 PMI  | 34.770           | 1,41                     | 18.148                      |
| De 3,5 a 4 PMI  | 22.492           | 1,54                     | 20.902                      |
| De 4 a 4,5 PMI  | 15.529           | 1,59                     | 23.748                      |
| De 4,5 a 5 PMI  | 16.797           | 1,68                     | 26.372                      |
| De 5 a 7,5 PMI  | 24.945           | 1,65                     | 30.568                      |
| De 7,5 a 10 PMI | 1.998            | 2,34                     | 47.291                      |
| Más de 10 PMI   | 1.571            | 2,73                     | 94.006                      |
| <b>Total</b>    | <b>1.378.200</b> | <b>1,11</b>              | <b>7.756</b>                |

FUENTE: Agencia Estatal de Administración Tributaria. Mercado de trabajo y pensiones en las fuentes tributarias. WEB

\*Los tramos de pensiones se especifican en términos de múltiplos de la Pensión Mínima Interprofesional (PMI). La PMI de 2001 asciende a 5.255,18 euros anuales, la de 2002 a 5.397,00 euros anuales y la de 2003 ascendió a 5.607,56 euros anuales.

### 14.2.8.G. Pensión media anual según sexo por provincia. Año 2003

(euros)

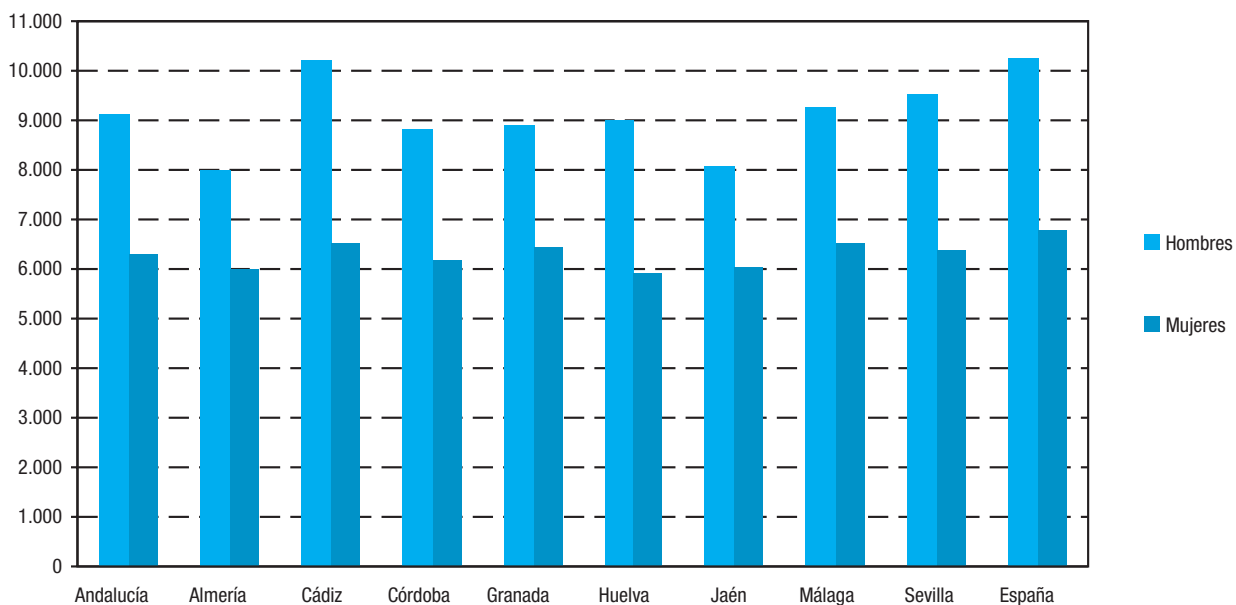

FUENTE: Agencia Estatal de Administración Tributaria. Mercado de trabajo y pensiones en las fuentes tributarias. WEB

### 14.2.9. Desempleados y prestación media por desempleo por provincia. Años 2001-2003

|                                | Andalucía      | Almería | Cádiz   | Córdoba | Granada | Huelva | Jaén   | Málaga  | Sevilla | España           |
|--------------------------------|----------------|---------|---------|---------|---------|--------|--------|---------|---------|------------------|
| <b>Año 2001</b>                |                |         |         |         |         |        |        |         |         |                  |
| Desempleados                   | <b>831.680</b> | 51.132  | 115.908 | 103.313 | 94.157  | 62.824 | 82.642 | 111.985 | 209.719 | <b>2.789.582</b> |
| Prestación media anual (euros) | <b>2.332</b>   | 2.076   | 2.308   | 2.456   | 2.419   | 2.258  | 2.330  | 2.355   | 2.320   | <b>2.376</b>     |
| Desempleados (porcentaje)      | <b>100,00</b>  | 6,15    | 13,94   | 12,42   | 11,32   | 7,55   | 9,94   | 13,46   | 25,22   |                  |
| <b>Año 2002</b>                |                |         |         |         |         |        |        |         |         |                  |
| Desempleados                   | <b>840.205</b> | 52.313  | 120.622 | 102.825 | 93.263  | 63.235 | 82.830 | 112.763 | 212.354 | <b>2.928.266</b> |
| Prestación media anual (euros) | <b>2.506</b>   | 2.192   | 2.468   | 2.604   | 2.565   | 2.449  | 2.493  | 2.561   | 2.526   | <b>2.607</b>     |
| Desempleados (porcentaje)      | <b>100,00</b>  | 6,23    | 14,36   | 12,24   | 11,10   | 7,53   | 9,86   | 13,42   | 25,27   |                  |
| <b>Año 2003</b>                |                |         |         |         |         |        |        |         |         |                  |
| Desempleados                   | <b>833.332</b> | 54.396  | 121.046 | 101.163 | 92.086  | 63.361 | 80.900 | 112.099 | 208.281 | <b>3.049.817</b> |
| Prestación media anual (euros) | <b>2.542</b>   | 2.249   | 2.493   | 2.622   | 2.610   | 2.463  | 2.527  | 2.641   | 2.556   | <b>2.669</b>     |
| Desempleados (porcentaje)      | <b>100,00</b>  | 6,53    | 14,53   | 12,14   | 11,05   | 7,60   | 9,71   | 13,45   | 24,99   |                  |

FUENTE: Agencia Estatal de Administración Tributaria. Mercado de trabajo y pensiones en las fuentes tributarias. WEB

## 14. Ingresos y gastos de los hogares

### 14.2.10.G. Prestación media anual por desempleo según sexo por provincia. Año 2003 (euros)

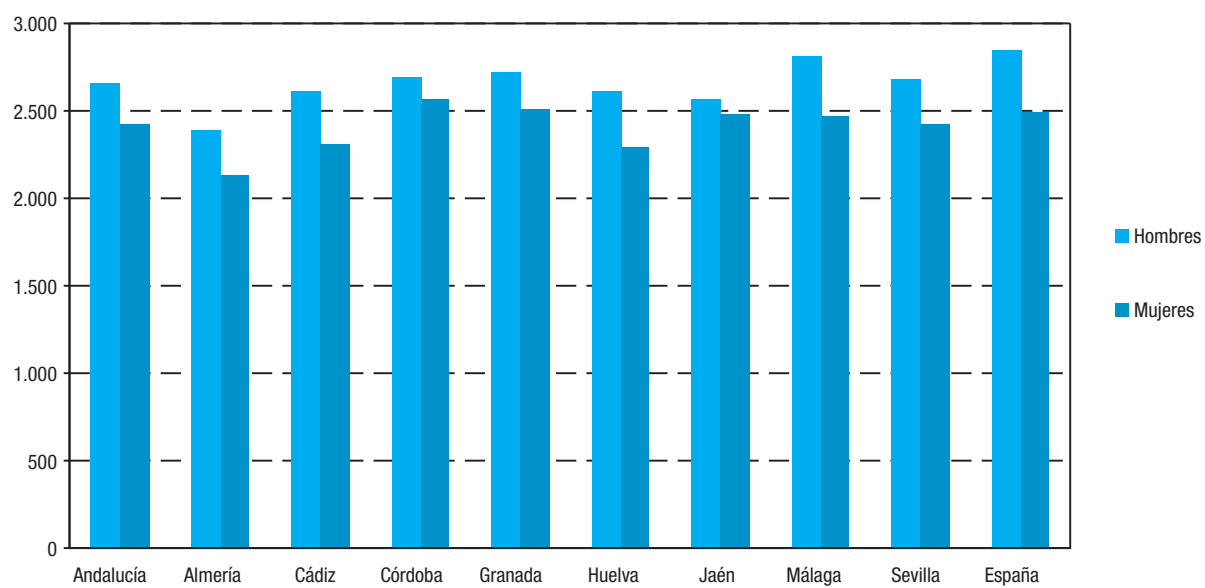

FUENTE: Agencia Estatal de Administración Tributaria. Mercado de trabajo y pensiones en las fuentes tributarias. WEB

### 14.2.11. Número de beneficiarios e importe de las ayudas concedidas por procesos de reestructuración o reconversión según tipo de ayuda y fuente de financiación por provincia. Año 2003 (euros)

|   | Andalucía         | Almería          | Cádiz             | Córdoba        | Granada        | Huelva            | Jaén | Málaga         | Sevilla          | España             |
|---|-------------------|------------------|-------------------|----------------|----------------|-------------------|------|----------------|------------------|--------------------|
| <b>Beneficiarios</b>  | <b>758</b>        | <b>16</b>        | <b>181</b>        | <b>6</b>       | <b>14</b>      | <b>447</b>        | -    | <b>24</b>      | <b>70</b>        | <b>3.716</b>       |
| Ayudas previas a la jubilación ordinaria                                    | 217               | 15               | 151               | 4              | 5              | 1                 | -    | 1              | 40               | 2.086              |
| Empresas sujetas a procesos de reestructuración                             | 217               | 15               | 151               | 4              | 5              | 1                 | -    | 1              | 40               | 2.086              |
| Empresas acogidas a planes de reconversión                                  | -                 | -                | -                 | -              | -              | -                 | -    | -              | -                | -                  |
| Ayudas extraordinarias para procesos de reestructuración de empresas        | 541               | 1                | 30                | 2              | 9              | 446               | -    | 23             | 30               | 1.630              |
| <b>Importe financiado por la administración</b>                             | <b>29.315.723</b> | <b>930.132</b>   | <b>8.061.879</b>  | <b>216.222</b> | <b>260.401</b> | <b>16.976.398</b> | -    | <b>316.932</b> | <b>2.553.760</b> | <b>134.781.259</b> |
| Ayudas previas a la jubilación ordinaria                                    | 11.296.284        | 908.976          | 7.694.521         | 199.735        | 159.906        | 62.099            | -    | 38.581         | 2.232.466        | 101.638.101        |
| Empresas sujetas a procesos de reestructuración                             | 11.296.284        | 908.976          | 7.694.521         | 199.735        | 159.906        | 62.099            | -    | 38.581         | 2.232.466        | 101.638.101        |
| Empresas acogidas a planes de reconversión                                  | -                 | -                | -                 | -              | -              | -                 | -    | -              | -                | -                  |
| Ayudas extraordinarias para procesos de reestructuración de empresas        | 18.019.439        | 21.155           | 367.358           | 16.486         | 100.495        | 16.914.300        | -    | 278.351        | 321.294          | 33.143.158         |
| <b>Importe financiado por las empresas*</b>                                 | <b>16.944.427</b> | <b>1.363.465</b> | <b>11.541.781</b> | <b>299.603</b> | <b>239.859</b> | <b>93.148</b>     | -    | <b>57.871</b>  | <b>3.348.699</b> | <b>152.457.135</b> |
| <b>Total importe</b>  | <b>46.260.150</b> | <b>2.293.597</b> | <b>19.603.660</b> | <b>515.825</b> | <b>500.261</b> | <b>17.069.546</b> | -    | <b>374.803</b> | <b>5.902.459</b> | <b>287.238.394</b> |
| <b>Ayudas previas a la jubilación ordinaria</b>                             | <b>28.240.711</b> | <b>2.272.441</b> | <b>19.236.302</b> | <b>499.338</b> | <b>399.766</b> | <b>155.246</b>    | -    | <b>96.452</b>  | <b>5.581.166</b> | <b>254.095.236</b> |
| <b>Empresas sujetas a procesos de reestructuración</b>                      | <b>28.240.711</b> | <b>2.272.441</b> | <b>19.236.302</b> | <b>499.338</b> | <b>399.766</b> | <b>155.246</b>    | -    | <b>96.452</b>  | <b>5.581.166</b> | <b>254.095.236</b> |
| <b>Empresas acogidas a planes de reconversión</b>                           | -                 | -                | -                 | -              | -              | -                 | -    | -              | -                | -                  |
| <b>Ayudas extraordinarias para procesos de reestructuración de empresas</b> | <b>18.019.439</b> | <b>21.155</b>    | <b>367.358</b>    | <b>16.486</b>  | <b>100.495</b> | <b>16.914.300</b> | -    | <b>278.351</b> | <b>321.294</b>   | <b>33.143.158</b>  |

FUENTE: Ministerio de Trabajo y Asuntos Sociales. Anuario de estadísticas laborales y de asuntos sociales

\*Sólo afecta a las ayudas previas a la jubilación ordinaria concedidas por procesos de reestructuración de empresas.

## 14. Ingresos y gastos de los hogares

### 14.3. Consumo

#### 14.3.1. Gasto total y gasto medio de los hogares según grupo de gasto. Año 2002

|  | Andalucía                       |               |                                  |                                    | España                          |               |                                  |                                    |
|--|---------------------------------|---------------|----------------------------------|------------------------------------|---------------------------------|---------------|----------------------------------|------------------------------------|
|  | Gasto total<br>(miles de euros) | Porcentaje    | Gasto medio por<br>hogar (euros) | Gasto medio por<br>persona (euros) | Gasto total<br>(miles de euros) | Porcentaje    | Gasto medio por<br>hogar (euros) | Gasto medio por<br>persona (euros) |
| Alimentos y bebidas no alcohólicas   | 8.655.413                       | 18,68         | 3.830,93                         | 1.171,18                           | 52.848.465                      | 17,91         | 3.817,77                         | 1.282,04                           |
| Bebidas alcohólicas, tabaco y narcóticos   | 1.227.484                       | 2,65          | 543,29                           | 166,09                             | 6.762.875                       | 2,29          | 488,55                           | 164,06                             |
| Artículos de vestir y calzado  | 3.528.952                       | 7,61          | 1.561,93                         | 477,51                             | 21.335.950                      | 7,23          | 1.541,31                         | 517,58                             |
| Vivienda, agua, electricidad y otros combustibles  | 13.740.170                      | 29,65         | 6.081,46                         | 1.859,21                           | 92.709.594                      | 31,41         | 6.697,34                         | 2.249,02                           |
| Mobiliario, equipamiento del hogar y gastos corrientes<br>de conservación de la vivienda | 2.397.004                       | 5,17          | 1.060,92                         | 324,34                             | 13.908.455                      | 4,71          | 1.004,75                         | 337,40                             |
| Salud  | 1.021.266                       | 2,20          | 452,02                           | 138,19                             | 6.003.353                       | 2,03          | 433,68                           | 145,63                             |
| Transportes  | 5.458.790                       | 11,78         | 2.416,09                         | 738,64                             | 30.869.623                      | 10,46         | 2.230,02                         | 748,86                             |
| Comunicaciones   | 1.044.809                       | 2,25          | 462,44                           | 141,38                             | 6.734.296                       | 2,28          | 486,49                           | 163,37                             |
| Ocio, espectáculos y cultura   | 2.243.681                       | 4,84          | 993,06                           | 303,60                             | 17.269.306                      | 5,85          | 1.247,54                         | 418,93                             |
| Enseñanza  | 474.121                         | 1,02          | 209,85                           | 64,15                              | 3.397.118                       | 1,15          | 245,41                           | 82,41                              |
| Hoteles, cafés y restaurantes  | 4.096.406                       | 8,84          | 1.813,09                         | 554,29                             | 25.654.021                      | 8,69          | 1.853,25                         | 622,34                             |
| Otros bienes y servicios   | 2.455.447                       | 5,30          | 1.086,79                         | 332,25                             | 17.639.036                      | 5,98          | 1.274,24                         | 427,90                             |
| <b>Total</b>   | <b>46.343.542</b>               | <b>100,00</b> | <b>20.511,86</b>                 | <b>6.270,85</b>                    | <b>295.132.092</b>              | <b>100,00</b> | <b>21.320,35</b>                 | <b>7.159,54</b>                    |

FUENTE: INE. Encuesta continua de presupuestos familiares. Base 1997

#### 14.3.2.G. Distribución del gasto total de los hogares según grupo de gasto. Año 2002 (porcentaje)

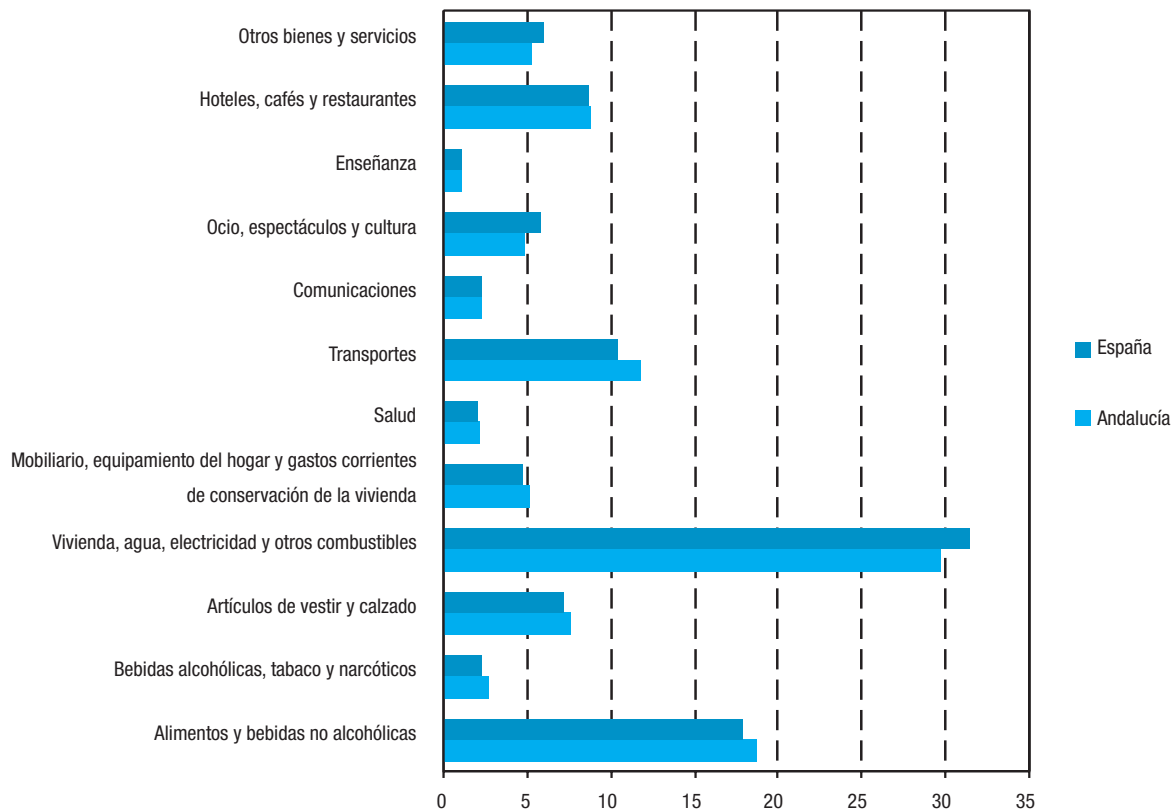

FUENTE: INE. Encuesta continua de presupuestos familiares. Base 1997



### 14.3.3.G. Evolución del gasto en consumo final de los hogares per cápita. Años 1995-2002

(euros/hab)

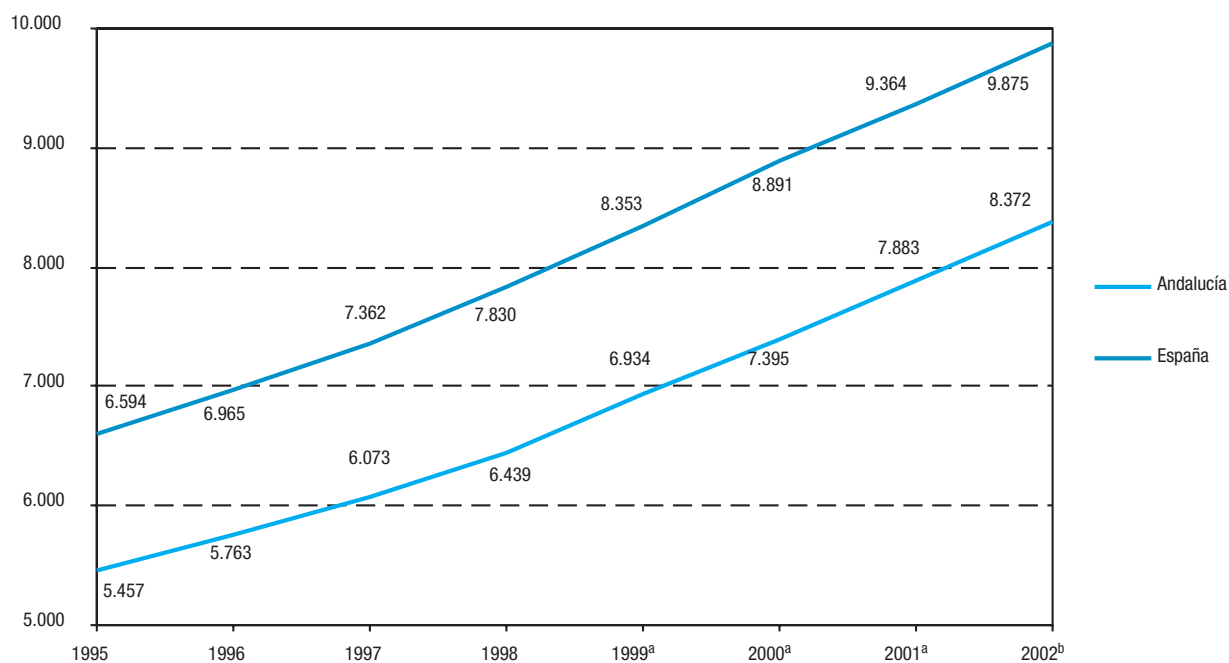

FUENTE: INE. Contabilidad regional de España. Base 1995. Cuentas de renta de los hogares. Serie 1995-2002

<sup>a</sup>Estimación provisional.

<sup>b</sup>Estimación avance.

### 14.3.4. Índice de precios de consumo por grandes grupos. Año 2004

(datos a diciembre)

|                                    | Andalucía            |                            | España               |                            |
|------------------------------------|----------------------|----------------------------|----------------------|----------------------------|
|                                    | Índice<br>(2001=100) | Tasa de<br>variación anual | Índice<br>(2001=100) | Tasa de<br>variación anual |
| <b>Índice general</b>              | <b>111,3</b>         | <b>3,1</b>                 | <b>111,7</b>         | <b>3,2</b>                 |
| Alimentos y bebidas no alcohólicas | 114,3                | 3,1                        | 114,7                | 3,0                        |
| Bebidas alcohólicas y tabaco       | 116,4                | 5,8                        | 115,9                | 5,5                        |
| Vestido y calzado                  | 117,8                | 1,7                        | 118,8                | 2,1                        |
| Vivienda                           | 109,6                | 3,2                        | 110,5                | 4,1                        |
| Menaje                             | 105,5                | 1,2                        | 106,9                | 1,8                        |
| Medicina                           | 104,7                | -0,1                       | 105,6                | 0,2                        |
| Transporte                         | 108,7                | 5,4                        | 109,9                | 6,0                        |
| Comunicaciones                     | 93,1                 | -0,6                       | 93,0                 | -0,7                       |
| Ocio y cultura                     | 102,0                | -0,4                       | 103,3                | -0,1                       |
| Enseñanza                          | 117,8                | 4,5                        | 116,4                | 4,2                        |
| Hoteles, cafés y restaurantes      | 117,5                | 4,9                        | 116,0                | 4,2                        |
| Otros                              | 109,8                | 2,7                        | 111,3                | 2,8                        |

FUENTE: INE. Índice de Precios de Consumo (IPC)

## 14. Ingresos y gastos de los hogares

### 14.3.5.G. Evolución de la tasa de variación\* del IPC general. Años 1980-2004 (media anual)

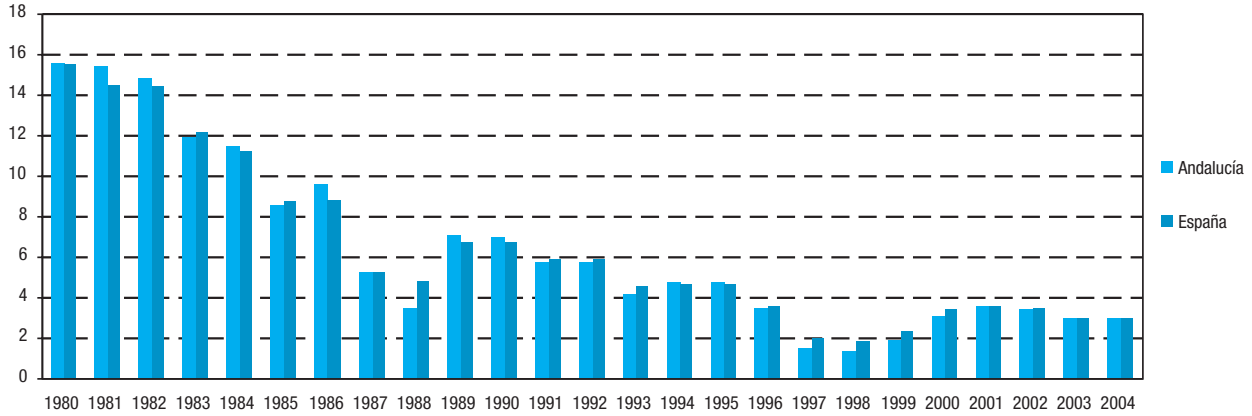

FUENTE: INE. Índice de Precios de Consumo (IPC)

\*Tasa de variación interanual calculada sobre los valores medios anuales del IPC general.

### 14.3.6.G. Distribución de las reclamaciones en materia de consumo por sectores en Andalucía. Año 2003 (porcentaje)

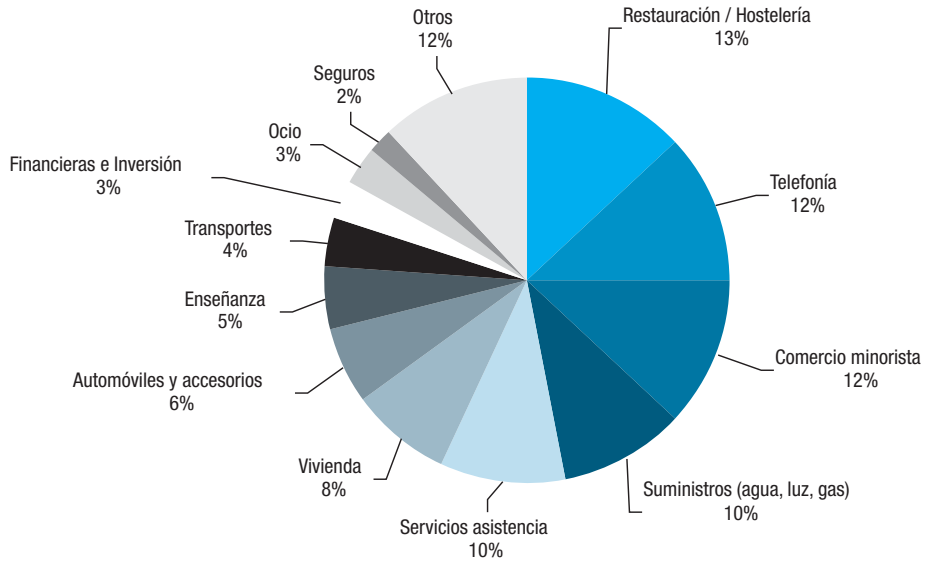

FUENTE: Consejería de Gobernación

## 14.4. Equipamiento de los hogares

### 14.4.1. Hogares según disposición de agua caliente y calefacción. Año 2002

(porcentaje)

|  | Andalucía    | España       |
|--|--------------|--------------|
| <b>Sin agua caliente</b>                                 | <b>0,97</b>  | <b>1,14</b>  |
| <b>Con agua caliente</b>                                 | <b>98,97</b> | <b>98,85</b> |
| Central  | 1,27         | 6,27         |
| Individual   | 97,70        | 92,58        |
| <b>Fuente de energía utilizada para calentar el agua</b> |              |              |
| Electricidad   | 7,59         | 13,14        |
| Gas natural  | 6,17         | 28,00        |
| Gas licuado  | 83,54        | 47,91        |
| Otros combustibles líquidos                              | 2,53         | 10,04        |
| Combustibles sólidos                                     | 0,18         | 0,90         |
| <b>Sin calefacción</b>                                   | <b>91,43</b> | <b>54,83</b> |
| <b>Con calefacción</b>                                   | <b>8,58</b>  | <b>45,17</b> |
| Colectiva  | 1,90         | 9,06         |
| Individual   | 6,68         | 36,11        |
| <b>Fuente de energía utilizada para la calefacción</b>   |              |              |
| Electricidad   | 31,73        | 13,81        |
| Gas natural  | 12,47        | 43,62        |
| Gas licuado  | 6,54         | 4,73         |
| Otros combustibles líquidos                              | 41,93        | 33,10        |
| Combustibles sólidos                                     | 7,32         | 4,75         |

FUENTE: INE. Encuesta continua de presupuestos familiares. Base 1997

### 14.4.2. Hogares según disposición de distintos bienes de consumo duradero. Año 2002

(porcentaje)

|                     | Andalucía | España |
|---------------------|-----------|--------|
| Cocina eléctrica    | 28,83     | 28,26  |
| Cocina no eléctrica | 69,13     | 60,09  |
| Cocina mixta        | 2,17      | 13,38  |
| Frigorífico         | 99,74     | 99,58  |
| Congelador          | 20,91     | 30,54  |
| Lavadora automática | 98,82     | 97,99  |
| Lavavajillas        | 26,93     | 28,95  |
| Microondas          | 58,25     | 63,96  |
| Teléfono fijo       | 83,58     | 89,58  |
| Televisión en color | 99,25     | 99,30  |
| Cadena hi-fi        | 60,74     | 62,08  |
| Vídeo               | 79,04     | 75,07  |
| Ordenador personal  | 27,31     | 36,38  |
| Coche nuevo         | 54,69     | 58,47  |
| Coche segunda mano  | 25,86     | 23,75  |
| Motocicleta         | 15,59     | 11,50  |

FUENTE: INE. Encuesta continua de presupuestos familiares. Base 1997

## **15. Servicios sociales y protección social**



# Índice del capítulo 15

|  |            |
|--|------------|
| Fuentes y metodología .....  | 569        |
| Conceptos y definiciones .....   | 571        |
| <b>15.1. Recursos de servicios sociales y de atención a otros colectivos específicos .....</b>   | <b>575</b> |
| 15.1.1. Centros de servicios sociales comunitarios y personal adscrito a los mismos por provincia. Año 2003 .....  | 575        |
| 15.1.2. Recursos financieros de los servicios sociales comunitarios según institución financiadora por provincia. Año 2003 .....   | 575        |
| 15.1.3. Centros de servicios sociales especializados según colectivo atendido por provincia. Año 2004 .....  | 575        |
| 15.1.4. Centros de atención a la mujer por provincia. Año 2004 .....   | 576        |
| 15.1.5. Centros de atención a la juventud por provincia. Año 2004 .....  | 576        |
| 15.1.6. Plazas en centros especializados de servicios sociales según tipo de centro por provincia. Año 2004 .....  | 577        |
| 15.1.7. Plazas en centros de atención a mujeres víctimas de malos tratos por provincia. Año 2004 .....   | 577        |
| 15.1.8. Plazas y pernoctaciones en la red de albergues juveniles por provincia. Año 2004 .....   | 578        |
| <b>15.2. Prestaciones sociales .....</b>   | <b>579</b> |
| 15.2.1. Usuarios de los servicios sociales comunitarios según prestación por provincia. Año 2003 .....   | 579        |
| 15.2.2. Gasto en servicios sociales comunitarios según destino del gasto por provincia. Año 2003 .....   | 579        |
| 15.2.3. Acogimientos familiares y adopciones por provincia. Año 2004 .....   | 580        |
| 15.2.4. Tutelas y guardas en centros por provincia. Año 2004 .....   | 580        |
| 15.2.5. Menores residentes en centros de protección según titularidad por provincia. Año 2004 .....  | 581        |
| 15.2.6. Menores en acogimiento residentes en centros de protección según tipo de programa por provincia. Año 2004 .....  | 581        |
| 15.2.7. Menores con necesidades especiales pendientes de acogimiento familiar/adopción según tipo por provincia. Año 2004 .....  | 582        |
| 15.2.8. Beneficiarios de ayudas a las unidades familiares según medida por provincia. Año 2004 .....   | 582        |
| 15.2.9. Títulos de familia numerosa concedidos a familias según tipo y categoría por provincia. Año 2004 .....   | 583        |
| 15.2.10. Subvenciones concedidas por el Instituto Andaluz de la Mujer para programas de atención a mujeres en situación de riesgo y mujeres víctimas de malos tratos por provincia. Año 2004 ..... | 583        |
| 15.2.11. Consultas atendidas en los servicios de información a las mujeres y a la juventud por provincia. Año 2004 .....   | 584        |
| 15.2.12.G. Evolución del número de mujeres y sus hijos e hijas acogidos por malos tratos en Andalucía. Años 1993-2004 .....  | 584        |
| 15.2.13. Mujeres y sus hijos e hijas acogidos por malos tratos por provincia. Año 2004 .....   | 585        |
| 15.2.14. Casos admitidos a tratamiento según droga de consumo principal por grupo de edad y sexo en Andalucía. Año 2004 .....  | 585        |
| 15.2.15. Distribución de las personas que tienen autoprohibida la entrada en salas de juego según sexo por provincia. Año 2004 .....   | 586        |
| 15.2.16. Subvenciones concedidas a entidades privadas sin ánimo de lucro en zonas con especial problemática social según tipo de entidad por provincia. Año 2004 .....                             | 586        |
| 15.2.17. Beneficiarios de prestaciones económicas según tipo por provincia. Año 2004 .....   | 587        |

|            |   |     |
|------------|---|-----|
| 15.2.18.   | Beneficiarios de pensiones no contributivas según tipo y cuantía de la prestación por provincia. Año 2004 . . . . | 588 |
| 15.2.19.G. | Beneficiarios de pensiones no contributivas según sexo y cuantía de la pensión en Andalucía. Año 2004 . . . . .   | 588 |
| 15.2.20.   | Importe total anual de las prestaciones económicas según tipo por provincia. Año 2004 . . . . .                   | 589 |
| 15.2.21.   | Importe total anual de las ayudas económicas según tipo por provincia. Año 2004 . . . . .                         | 589 |

# Fuentes y metodología

## Servicios sociales y protección social

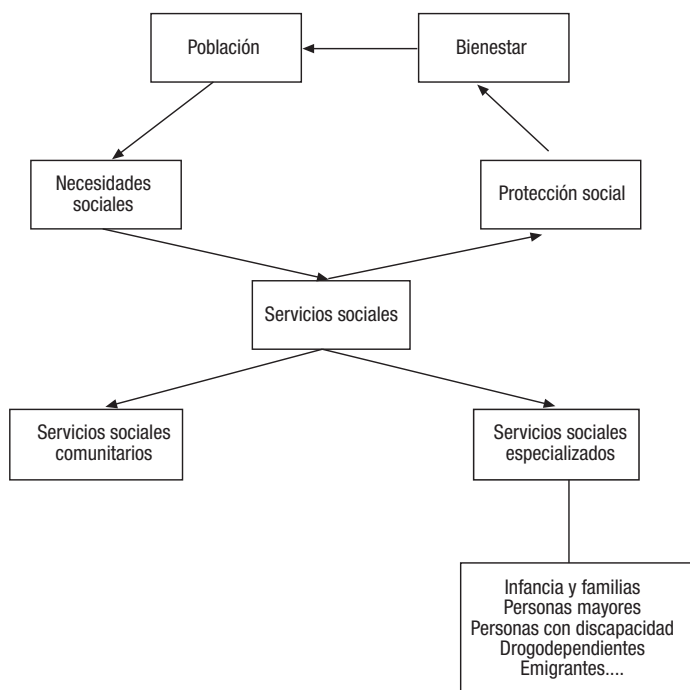

### Consejería de Igualdad y Bienestar Social

Ofrece información estadística relativa a las distintas prestaciones, programas y servicios gestionados por la Consejería de Igualdad y Bienestar Social y por las corporaciones locales en el ámbito de los servicios sociales comunitarios. La información que genera se estructura en doce grandes áreas, la primera dedicada a los servicios sociales comunitarios y las restantes ajustadas a los sectores de población atendidos, a saber: infancia y familias, personas mayores, personas con discapacidad, drogodependencias, movimiento migratorios, zonas de transformación social, comunidad gitana, programa de solidaridad, voluntariado social, fundaciones y pensiones.

### Consejería de Igualdad y Bienestar Social. Instituto Andaluz de la Mujer

Los datos recogidos referentes a los servicios prestados en los distintos centros de atención, información y acogida a las mujeres se obtienen mediante un estudio cualitativo o descriptivo que se compone de las siguientes fases:

- Cumplimentación de una ficha técnica que recoge todos los datos de interés para el servicio correspondiente.
- Análisis descriptivo de los datos recogidos, previa depuración de los mismos.

Los datos sobre malos tratos y delitos contra la libertad sexual se obtienen a partir de estadísticas oficiales que realiza



el Ministerio del Interior en colaboración con la Policía Nacional y la Guardia Civil.

Respecto a los datos sobre participación política se dispone de varias fuentes: Gabinete de prensa del Congreso, Servicio de prensa del Senado, Gabinete de prensa del Parlamento de Andalucía, Delegación del Gobierno en Andalucía e Instituto Andaluz de la Mujer.

#### **Otras fuentes**

- Consejería de Igualdad y Bienestar Social. Instituto Andaluz de la Juventud.

- IEA. Indicadores Sociales de Andalucía.
- Consejería de Igualdad y Bienestar Social. Memoria anual del Plan Andaluz sobre Drogas.
- Ministerio de Trabajo y Asuntos Sociales. Anuario de estadísticas laborales y de asuntos sociales.

# Conceptos y definiciones

## 15.1. Recursos de servicios sociales y de atención a otros colectivos específicos

### Servicios sociales comunitarios

#### Zona de Trabajo Social (ZTS)

Demarcación territorial en la que se prestan los servicios sociales comunitarios. En cada ZTS deberá existir, como mínimo, un centro de servicios sociales comunitarios ubicado en la cabecera de la zona.

#### Unidad de Trabajo Social (UTS)

Demarcación territorial inferior en que se subdivide cada Zona de Trabajo Social. Puede corresponder a uno o varios municipios o a barrios de un municipio. A cada una se asigna un Trabajador social.

#### Centros de servicios sociales comunitarios

Constituyen la estructura física y funcional donde se prestan los servicios sociales comunitarios. Se definen como el núcleo fundamental de prestación, dirigidos a toda la población, con carácter generalista y polivalente. Suponen el primer contacto del usuario con el sistema público de servicios sociales y la puerta de acceso a sus prestaciones. Se desarrollan los siguientes servicios: de información, valoración, orientación y asesoramiento, de ayuda a domicilio, de convivencia y reinserción social, de cooperación social, de prestaciones complementarias.

### Servicios sociales especializados

#### Servicios sociales especializados

Constituyen el segundo nivel de los servicios sociales y están dirigidos a sectores específicos de población necesitados de una atención igualmente específica, como personas mayores, personas con alguna discapacidad, menores, inmigrantes o emigrantes, drogodependientes, etc.

### Centros para menores

#### Centros de protección y acogimiento

Son tanto centros propios (aquellos cuyo titular es la Junta de Andalucía) como centros colaboradores (aquellos que pertenecen a entidades sin ánimo de lucro, que tienen establecido un convenio de colaboración con la Junta de Andalucía, y se dedican a prestar atención y dar acogida temporal a personas con problemas sociales y familiares). Comprende los siguientes tipos:

- *Centros de acogida inmediata*: acogen por un periodo breve de tiempo a menores en situación de emergencia o desprotección.
- *Residencias*: son centros que ofrecen a los menores el alojamiento, convivencia y educación necesaria para su adecuado desarrollo, durante el tiempo que se haya establecido, y hasta que sea posible el retorno a su familia, o bien se adopte otro tipo de medida.
- *Casas-hogares*: siguen los patrones que conforman una unidad familiar de tipo medio, y están ubicadas en viviendas totalmente integradas en la comunidad.
- *Centros de educación especial*: atienden a menores en situación de desprotección con minusvalías específicas que precisan una atención especializada.

#### Centros de internamiento

Instituciones de atención educativa y pedagógica a los menores sobre los que ha recaído resolución judicial de internamiento. Podrán funcionar en diferentes regímenes (abierto, semiabierto y cerrado) según lo decreta el Juez de Menores.

Las medidas que se desarrollan en medio abierto son:

- *Libertad vigilada*: implica una atención individualizada del menor y requiere un tipo de intervención técnica, en la que se combinan elementos socio-educativos, pedagógicos y de control, que se ejecuta en el medio socio-familiar del menor y utilizando los recursos de la comunidad.
- *Tratamiento ambulatorio*: implica la permanencia del menor infractor en su propio entorno, sujeto a un tratamiento

terapéutico, ya sea porque presente algún tipo de problema psíquico o adicción a sustancias tóxicas.

- **Servicios a la comunidad:** supone la realización por parte del menor infractor de un conjunto de actividades que benefician a la comunidad, como consecuencia de una medida judicial, con el objetivo de que el menor se responsabilice de sus acciones y aprenda a relacionarse de forma positiva con la colectividad.

- **Acogimiento familiar:** medida de protección consistente en la asunción de la guarda del menor por personas distintas de sus padres o tutor, sin que exista cambio en la titularidad de la patria potestad o tutela. Los acogimientos familiares pueden ser de tipo administrativo –cuando son constituidos por la entidad pública, sin intervención judicial, para lo que es necesario el consentimiento de los padres o tutor conocidos y no privados de la patria potestad o tutela–, o de tipo judicial, que son aprobados por el órgano judicial competente al no existir los requisitos anteriores.

### **Centros de atención socioeducativa a la infancia**

Se definen como tal, los centros que prestan servicios para el desarrollo integral y armónico de los niños y las niñas menores de tres años de edad, y que han sido diseñados, asimismo, para favorecer la conciliación entre la vida familiar y laboral de las madres y padres trabajadores.

## **Centros para personas mayores**

### **Centros de día**

Son centros gerontológicos abiertos, que promueven fundamentalmente la convivencia de los mayores y ofrecen servicios de asistencia social, atención gerontológica, terapia ocupacional y otros servicios de carácter cultural y recreativo.

### **Residencias de válidos**

Centros que ofrecen a los mayores que pueden valerse por sí mismos una atención permanente y una asistencia integral mediante los servicios de alojamiento y manutención, atención médico-geriátrica, rehabilitación menor, terapia ocupacional, podología y otros servicios de carácter cultural y recreativo.

### **Residencias de asistidos**

Centros que ofrecen a los mayores que en su vida diaria necesitan la ayuda de terceras personas una atención permanente y una asistencia integral mediante los servicios de alojamiento y manutención, atención médico-geriátrica, rehabilitación menor, podología y otros servicios de carácter cultural y recreativo.

### **Residencias mixtas**

Centros que ofrecen a los mayores, tanto a los que pueden valerse por sí mismos como a los que necesitan de la ayuda de terceras personas, una atención permanente y una asistencia integral mediante los servicios de alojamiento y manutención, atención médico-geriátrica, rehabilitación menor, podología y otros servicios de carácter cultural y recreativo.

## **Centros de atención al minusválido**

### **Centros de orientación, diagnóstico y tratamiento (Centros base)**

Centros cuya actividad consiste en prestar servicios de orientación, diagnóstico, valoración, seguimiento y, en su caso, tratamiento ambulatorio.

### **Centros de atención a minusválidos psíquicos**

Centros dedicados a la atención y asistencia a deficiente mentales que, por su afectación, exigen tratamientos especializados y una rehabilitación continuada.

### **Centros ocupacionales**

Centros destinados a proporcionar servicios de terapia ocupacional y de ajuste personal y social a minusválidos mayores de 16 años que no pueden integrarse en una empresa o en un centro especial de empleo.

## **Centros de atención al drogodependiente**

### **Centros de día y unidades ocupacionales**

Dispositivos destinados al tratamiento de la drogodependencia a través de la realización de actividades educativas, laborales, culturales, etc. Su finalidad es favorecer distintos aspectos de la incorporación social (la ocupación del ocio, la normalización de las relaciones sociales, etc.) o servir de apoyo a los tratamientos.

### **Centros de tratamiento ambulatorio**

Ofrecen, a través de un equipo multidisciplinar, una asistencia integral al proceso de la drogodependencia. Son el único canal de acceso a otros recursos y programas de ámbito supraprovincial del Plan Andaluz sobre drogas. Incluyen los centros provinciales, comarcales, municipales y privados.

### **Comunidades terapéuticas**

Ofrecen los servicios de desintoxicación y rehabilitación social mediante la creación de un ambiente de apoyo, motivación, acogida y aplicación de diversas técnicas terapéuticas.

### **Pisos de reinserción**

Residencias abiertas que facilitan la adquisición de pautas sociales.

### **Puntos de dispensación de metadona**

Se utilizan como mantenimiento para aquellos pacientes en los que el abordaje con terapias libres de drogas no es posible en el momento de la inclusión, posibilitando la terapia con sustitutivos, lo que permite una estabilización psíquica, física y social que posibilita intentar aplicar otras técnicas terapéuticas.

### **Unidades hospitalarias de desintoxicación**

Son espacios cerrados, aislados del resto de la estructura hospitalaria. Cuentan con las instalaciones necesarias que permiten realizar a los pacientes distintas actividades durante su internamiento.

## Centros para colectivos en situación especial

### Albergues para marginados sin hogar

Conjunto de servicios de carácter temporal, destinados a acoger a dicho colectivo, procurando la necesaria intervención para su inserción social.

### Centros de acogida

Son establecimientos residenciales, de carácter temporal, destinados a acoger a colectivos en estado de necesidad social, prestando los medios necesarios para normalizar su convivencia.

## Centros de atención a las mujeres

### Centros de la mujer

Son centros dependientes del Instituto Andaluz de la Mujer (IAM) que ofrecen información sobre los derechos y oportunidades de las mujeres, y proporcionan atención y asesoramiento para actuar en caso de discriminación y violencia por razón de género.

### Centros de atención a mujeres víctimas de malos tratos

- *Casas de emergencia.* Prestan alojamiento y apoyo a mujeres con o sin hijos/as que se encuentren en grave situación personal y social, y necesiten un lugar donde residir de manera provisional, garantizando la acogida inmediata.

- *Casas de acogida.* Tienen como objetivo ofrecer una acogida inmediata y a medio plazo, garantizando una atención integral a las mujeres y menores que las acompañen, programándose aquellas intervenciones sociales, psicológicas y jurídicas necesarias para que las mujeres puedan salir del círculo de la violencia.

- *Pisos tutelados.* Tienen como objetivo ofrecer una vivienda a las mujeres víctimas de malos tratos, para que puedan vivir de forma independiente.

### Centros de información municipal

Red de servicios específicos en el ámbito local, que ha promovido el Instituto Andaluz de la Mujer en colaboración con los ayuntamientos para la información y la atención a las mujeres, así como para la sensibilización de la comunidad.

### Teléfono 24 horas de información a las mujeres

Es un servicio gratuito del Instituto Andaluz de la Mujer para informar de aquellos recursos de interés para las mujeres disponibles en nuestra Comunidad Autónoma. Funciona las 24 horas de todos los días del año y por medio del mismo se atiende en cualquier momento a las mujeres víctimas de violencia, facilitándoles información y atención.

## Centros de atención a la juventud

### Albergues y campamentos

Centros y espacios de convivencia y ocio para jóvenes dotados de los medios humanos y materiales necesarios para su desarrollo integral.

## 15.2. Prestaciones sociales

### A menores

#### Acogimiento familiar

Medida de protección por la que se integra temporalmente a un menor en una familia que no es la constituida por sus padres biológicos o tutores. La familia acogedora asume la guarda del menor sin que exista cambio en la titularidad de la patria potestad o tutela.

#### Adopción

Medida de protección, de carácter jurídico, por la que se produce la integración de un menor en una familia, que no es la suya de nacimiento, de manera definitiva y con igual consideración, derechos y deberes que los hijos naturales. La familia adoptante asume todas las obligaciones derivadas de la patria potestad, desapareciendo, salvo en casos excepcionales, los vínculos entre el menor y sus padres biológicos.

#### Guarda administrativa

La Administración asume sólo la guarda del menor, a solicitud de los padres o tutores, o como función de la tutela asumida por ministerio de la Ley. El ejercicio de la guarda supone la obligación de velar por el menor, tenerlo en su compañía, alimentarlo, educarlo y procurarle una formación integral.

#### Tutela por ministerio de la Ley

Es la responsabilidad que asume la entidad pública, cuando aprecia que un menor se encuentra en situación de desamparo. Supone la asunción de todas aquellas obligaciones derivadas del ejercicio de la guarda del menor, así como de su representación y administración, llevando consigo la suspensión de la patria potestad o tutela ordinaria ejercida por los padres biológicos.

#### Acogimiento residencial

Medida de protección por la que se acuerda el ingreso de un menor en un centro de protección. El ejercicio de la guarda del menor acogido en un centro será ejercido por el director del mismo, bajo la vigilancia de la Administración de la Junta de Andalucía.

### A las familias

#### Ayuda familiar

Son ayudas concedidas según el Programa de Solidaridad de los andaluces, destinado a aquellas unidades familiares cuyos miembros no perciben renta alguna, o las percibidas en su conjunto no superan el límite establecido legalmente.

## Prestaciones económicas

#### Pensiones asistenciales (FAS)

Las ayudas asistenciales por enfermedad y ancianidad del Fondo de Asistencia Social (F.A.S.), reguladas por el Real Decreto 2620/81, son prestaciones económicas periódicas a

favor de personas cuyos ingresos, propios o familiares, son insuficientes para cubrir las necesidades básicas.

### **Pensiones no contributivas**

- *Pensiones no contributivas por invalidez*: son prestaciones económicas periódicas individualizadas para personas mayores de 18 y menores de 65 años de edad, que residen en territorio español durante un período determinado de tiempo, carecen de rentas o ingresos suficientes y están afectados por una minusvalía o enfermedad crónica igual o superior al 65%.

- *Pensiones no contributivas por jubilación*: son prestaciones económicas periódicas individualizadas para personas mayores de 65 años que carezcan de rentas o

ingresos suficientes, aunque no hayan cotizado nunca o lo hayan hecho de forma insuficiente, y residan en territorio español durante un período determinado.

Ambos tipos de pensiones no contributivas se desarrollan mediante el Real Decreto 357/91.

### **Prestaciones LISMI**

Las prestaciones socioeconómicas derivadas de la Ley 13/82, de Integración Social del Minusválido (LISMI), y desarrolladas en el Real Decreto 383/84, tienen por objeto prestar a los discapacitados los medios necesarios para el ejercicio de sus derechos y garantizar unos recursos económicos, jurídicos y sociales mínimos.

## 15. Servicios sociales y protección social

### 15.1. Recursos de servicios sociales y de atención a otros colectivos específicos

#### 15.1.1. Centros de servicios sociales comunitarios y personal adscrito a los mismos por provincia. Año 2003

|                            | Almería | Cádiz | Córdoba | Granada | Huelva | Jaén | Málaga | Sevilla | Andalucía    |
|----------------------------|---------|-------|---------|---------|--------|------|--------|---------|--------------|
| Unidades de trabajo social | 46      | 83    | 76      | 102     | 32     | 93   | 120    | 142     | <b>694</b>   |
| Zonas de trabajo social    | 21      | 22    | 27      | 26      | 9      | 23   | 33     | 46      | <b>207</b>   |
| Personal                   | 535     | 1.222 | 1.262   | 1.336   | 356    | 638  | 1.066  | 1.582   | <b>7.997</b> |

FUENTE: Consejería para la Igualdad y Bienestar Social

#### 15.1.2. Recursos financieros de los servicios sociales comunitarios según institución financiadora por provincia. Año 2003 (euros)

|                                | Almería           | Cádiz             | Córdoba           | Granada           | Huelva           | Jaén              | Málaga            | Sevilla           | Andalucía          |
|--------------------------------|-------------------|-------------------|-------------------|-------------------|------------------|-------------------|-------------------|-------------------|--------------------|
| Corporaciones locales          | 6.794.607         | 19.882.015        | 8.143.927         | 13.977.775        | 4.522.720        | 9.669.676         | 17.569.641        | 20.669.043        | <b>101.229.405</b> |
| Consejería de Asuntos Sociales | 2.419.402         | 4.639.930         | 2.951.131         | 3.905.901         | 1.856.116        | 2.842.469         | 5.496.594         | 7.117.801         | <b>31.229.344</b>  |
| Ministerio de Asuntos Sociales | 1.335.724         | 2.801.049         | 1.949.492         | 2.236.820         | 1.209.010        | 1.959.080         | 2.599.072         | 3.789.612         | <b>17.879.859</b>  |
| Remanente                      | -                 | -                 | -                 | -                 | -                | -                 | 159.499           | 944.536           | <b>1.104.035</b>   |
| <b>Total</b>                   | <b>10.549.732</b> | <b>27.322.994</b> | <b>13.044.550</b> | <b>20.120.496</b> | <b>7.587.846</b> | <b>14.471.225</b> | <b>25.824.806</b> | <b>32.520.992</b> | <b>151.442.643</b> |

FUENTE: Consejería para la Igualdad y Bienestar Social

#### 15.1.3. Centros de servicios sociales especializados según colectivo atendido por provincia. Año 2004

|  | Almería   | Cádiz     | Córdoba    | Granada   | Huelva    | Jaén      | Málaga     | Sevilla    | Andalucía  |
|--|-----------|-----------|------------|-----------|-----------|-----------|------------|------------|------------|
| <b>Centros de atención socioeducativa<sup>a</sup> (0-3 años)</b> |           |           |            |           |           |           |            |            |            |
| Centros propios  | 13        | 27        | 25         | 14        | 16        | 9         | 12         | 36         | <b>152</b> |
| Centros concertados  | 73        | 48        | 76         | 54        | 55        | 63        | 127        | 109        | <b>605</b> |
| <b>Total</b>   | <b>86</b> | <b>75</b> | <b>101</b> | <b>68</b> | <b>71</b> | <b>72</b> | <b>139</b> | <b>145</b> | <b>757</b> |
| <b>Centros para personas mayores<sup>b</sup></b>                 |           |           |            |           |           |           |            |            |            |
| Centros de día   | 16        | 23        | 27         | 23        | 10        | 20        | 14         | 31         | <b>164</b> |
| Residencias  | 18        | 23        | 29         | 20        | 23        | 25        | 14         | 38         | <b>190</b> |
| Unidades de estancia diurna                                      | 19        | 12        | 23         | 23        | 12        | 23        | 8          | 33         | <b>153</b> |
| <b>Total</b>   | <b>53</b> | <b>58</b> | <b>79</b>  | <b>66</b> | <b>45</b> | <b>68</b> | <b>36</b>  | <b>102</b> | <b>507</b> |
| <b>Centros para personas con discapacidad<sup>b</sup></b>        |           |           |            |           |           |           |            |            |            |
| Centros orientación, diagnósticos y tratamiento                  | 1         | 2         | 1          | 1         | 1         | 1         | 1          | 1          | <b>9</b>   |
| Residencias de gravemente afectados <sup>c</sup>                 | 2         | 13        | 8          | 6         | 6         | 6         | 10         | 7          | <b>58</b>  |
| Centros ocupacionales <sup>d</sup>                               | 13        | 29        | 22         | 22        | 13        | 24        | 29         | 41         | <b>193</b> |
| Unidades de estancia diurna                                      | 11        | 14        | 14         | 8         | 6         | 5         | 12         | 18         | <b>88</b>  |
| Residencia de adultos  | 4         | 10        | 8          | 9         | 5         | 6         | 9          | 9          | <b>60</b>  |
| Viviendas tuteladas  | -         | -         | 3          | 5         | -         | -         | 2          | 3          | <b>13</b>  |
| <b>Total</b>   | <b>31</b> | <b>68</b> | <b>56</b>  | <b>51</b> | <b>31</b> | <b>42</b> | <b>63</b>  | <b>79</b>  | <b>421</b> |

FUENTE: Consejería para la Igualdad y Bienestar Social

<sup>a</sup>Centros adscritos a la Dirección General de Infancia y Familia y centros concertados. Datos correspondientes al curso 2003-2004.

<sup>b</sup>Centros de titularidad de la Consejería para la Igualdad y Bienestar Social y concertados.

<sup>c</sup>Incluidos los centros de psicoficientes, discapacidad física, autistas y parálisis cerebral.

<sup>d</sup>Se incluyen los correspondientes a residencias de adultos.

## 15. Servicios sociales y protección social

### 15.1.4. Centros de atención a la mujer por provincia. Año 2004

|   | Almería  | Cádiz    | Córdoba  | Granada  | Huelva   | Jaén     | Málaga   | Sevilla  | Andalucía  |
|---|----------|----------|----------|----------|----------|----------|----------|----------|------------|
| <b>Centros de la mujer</b>                                    | 1        | 1        | 1        | 1        | 1        | 1        | 1        | 1        | <b>8</b>   |
| <b>Centros de información municipal</b>                       | 12       | 17       | 16       | 22       | 17       | 20       | 19       | 42       | <b>165</b> |
| <b>Centros de atención a mujeres víctimas de malos tratos</b> | <b>6</b> | <b>5</b> | <b>4</b> | <b>5</b> | <b>4</b> | <b>4</b> | <b>6</b> | <b>6</b> | <b>40</b>  |
| Centros de emergencia   | 1        | 2        | 1        | 1        | 1        | 1        | 1        | 1        | <b>9</b>   |
| Casas de acogida  | 1        | 1        | 1        | 1        | 1        | 1        | 1        | 1        | <b>8</b>   |
| Pisos tutelados   | 4        | 2        | 2        | 3        | 2        | 2        | 4        | 4        | <b>23</b>  |

FUENTE: Consejería para la Igualdad y Bienestar Social. Instituto Andaluz de la Mujer

### 15.1.5. Centros de atención a la juventud por provincia. Año 2004

|                                       | Almería   | Cádiz     | Córdoba   | Granada   | Huelva    | Jaén      | Málaga    | Sevilla   | Andalucía  |
|---------------------------------------|-----------|-----------|-----------|-----------|-----------|-----------|-----------|-----------|------------|
| <b>Red de albergues juveniles</b>     |           |           |           |           |           |           |           |           |            |
| Albergues juveniles                   | 1         | 2         | 1         | 3         | 2         | 1         | 2         | 2         | <b>14</b>  |
| Albergues-campamentos                 | 1         | 2         | -         | -         | 1         | -         | 1         | -         | <b>5</b>   |
| Campamentos                           | -         | -         | -         | -         | -         | 1         | -         | -         | <b>1</b>   |
| <b>Total</b>                          | <b>2</b>  | <b>4</b>  | <b>1</b>  | <b>3</b>  | <b>3</b>  | <b>2</b>  | <b>3</b>  | <b>2</b>  | <b>20</b>  |
| <b>Centros de información juvenil</b> | <b>40</b> | <b>48</b> | <b>58</b> | <b>37</b> | <b>46</b> | <b>35</b> | <b>34</b> | <b>89</b> | <b>387</b> |

FUENTE: Consejería para la Igualdad y Bienestar Social. Instituto Andaluz de la Juventud

### 15.1.6. Plazas en centros especializados de servicios sociales según tipo de centro por provincia. Año 2004

|   | Almería      | Cádiz        | Córdoba      | Granada      | Huelva       | Jaén         | Málaga       | Sevilla      | Andalucía     |
|---|--------------|--------------|--------------|--------------|--------------|--------------|--------------|--------------|---------------|
| <b>Centros de atención socioeducativa<sup>a</sup></b>     |              |              |              |              |              |              |              |              |               |
| <b>(0-3 años)</b>   |              |              |              |              |              |              |              |              |               |
| Centros propios   | 952          | 1.574        | 1.717        | 986          | 949          | 708          | 748          | 2.427        | <b>10.061</b> |
| Centros concertados                                       | 2.276        | 2.024        | 2.017        | 1.670        | 2.182        | 1.518        | 4.357        | 4.342        | <b>20.386</b> |
| <b>Total</b>  | <b>3.228</b> | <b>3.598</b> | <b>3.734</b> | <b>2.656</b> | <b>3.131</b> | <b>2.226</b> | <b>5.105</b> | <b>6.769</b> | <b>30.447</b> |
| <b>Centros para personas mayores<sup>bc</sup></b>         |              |              |              |              |              |              |              |              |               |
| Residencias de válidos                                    | 70           | 351          | 60           | 200          | 125          | 269          | 297          | 236          | <b>1.608</b>  |
| Residencias de asistidos <sup>d</sup>                     | 709          | 1.001        | 944          | 843          | 777          | 1.040        | 761          | 1.569        | <b>7.644</b>  |
| Psicogeriatría  | -            | 28           | 30           | 53           | 22           | -            | 175          | -            | <b>308</b>    |
| Unidades de estancia diurna                               | 379          | 335          | 340          | 460          | 173          | 353          | 187          | 791          | <b>3.018</b>  |
| <b>Total</b>  | <b>1.158</b> | <b>1.715</b> | <b>1.374</b> | <b>1.556</b> | <b>1.097</b> | <b>1.662</b> | <b>1.420</b> | <b>2.596</b> | <b>12.578</b> |
| <b>Centros para personas con discapacidad<sup>b</sup></b> |              |              |              |              |              |              |              |              |               |
| Residencias gravemente afectados <sup>e</sup>             | 60           | 241          | 157          | 224          | 132          | 240          | 297          | 234          | <b>1.585</b>  |
| Centros ocupacionales <sup>f</sup>                        | 381          | 1.280        | 851          | 815          | 354          | 506          | 861          | 1.490        | <b>6.538</b>  |
| Unidades de estancia diurna                               | 91           | 420          | 246          | 235          | 92           | 75           | 269          | 429          | <b>1.857</b>  |
| Residencia de adultos                                     | 92           | 262          | 279          | 197          | 131          | 113          | 173          | 209          | <b>1.456</b>  |
| Viviendas tuteladas                                       | -            | -            | 30           | 38           | -            | -            | 16           | 18           | <b>102</b>    |
| <b>Total</b>  | <b>624</b>   | <b>2.203</b> | <b>1.563</b> | <b>1.509</b> | <b>709</b>   | <b>934</b>   | <b>1.616</b> | <b>2.380</b> | <b>11.538</b> |

FUENTE: Consejería para la Igualdad y Bienestar Social

<sup>a</sup>Centros adscritos a la Dirección General de Infancia y Familia y centros concertados. Datos correspondientes al curso 2003-2004.

<sup>b</sup>Plazas en centros de titularidad de la Consejería para la Igualdad y Bienestar Social y centros concertados.

<sup>c</sup>No se dispone de la información referente al número de plazas en centros de día.

<sup>d</sup>Incluidas plazas del Programa Respiro Familiar.

<sup>e</sup>Incluidos los centros de psicod deficientes, discapacidad física, autistas y parálisis cerebral.

<sup>f</sup>Se incluyen las plazas correspondientes a residencias de adultos.

### 15.1.7. Plazas en centros de atención a mujeres víctimas de malos tratos por provincia. Año 2004

|                       | Almería   | Cádiz     | Córdoba   | Granada   | Huelva    | Jaén      | Málaga     | Sevilla   | Andalucía  |
|-----------------------|-----------|-----------|-----------|-----------|-----------|-----------|------------|-----------|------------|
| Centros de emergencia | 18        | 24        | 20        | 25        | 17        | 21        | 30         | 26        | <b>181</b> |
| Casas de acogida      | 27        | 26        | 26        | 30        | 19        | 18        | 54         | 36        | <b>236</b> |
| Pisos tutelados       | 20        | 9         | 10        | 18        | 12        | 12        | 24         | 24        | <b>129</b> |
| <b>Total</b>          | <b>65</b> | <b>59</b> | <b>56</b> | <b>73</b> | <b>48</b> | <b>51</b> | <b>108</b> | <b>86</b> | <b>546</b> |

FUENTE: Consejería para la Igualdad y Bienestar Social. Instituto Andaluz de la Mujer



## 15. Servicios sociales y protección social

### 15.1.8. Plazas y pernoctaciones en la red de albergues juveniles por provincia. Año 2004

|                       | Almería        | Cádiz          | Córdoba       | Granada        | Huelva         | Jaén          | Málaga         | Sevilla        | Andalucía        |
|-----------------------|----------------|----------------|---------------|----------------|----------------|---------------|----------------|----------------|------------------|
| <b>Plazas</b>         |                |                |               |                |                |               |                |                |                  |
| Albergues juveniles   | 59.160         | 84.321         | 61.122        | 239.941        | 95.559         | 44.763        | 124.626        | 147.414        | <b>856.906</b>   |
| Albergues-campamentos | 83.234         | 60.277         | -             | -              | 27.276         | -             | 61.217         | -              | <b>232.004</b>   |
| Campamentos           | -              | -              | -             | -              | -              | 8.060         | -              | -              | <b>8.060</b>     |
| <b>Total</b>          | <b>142.394</b> | <b>144.598</b> | <b>61.122</b> | <b>239.941</b> | <b>122.835</b> | <b>52.823</b> | <b>185.843</b> | <b>147.414</b> | <b>1.096.970</b> |
| <b>Ocupación</b>      |                |                |               |                |                |               |                |                |                  |
| Albergues juveniles   | 39.241         | 34.188         | 41.490        | 127.401        | 42.184         | 17.460        | 77.824         | 86.076         | <b>465.864</b>   |
| Albergues-campamentos | 23.621         | 29.055         | -             | -              | 17.213         | -             | 9.521          | -              | <b>79.410</b>    |
| Campamentos           | -              | -              | -             | -              | -              | 1.248         | -              | -              | <b>1.248</b>     |
| <b>Total</b>          | <b>62.862</b>  | <b>63.243</b>  | <b>41.490</b> | <b>127.401</b> | <b>59.397</b>  | <b>18.708</b> | <b>87.345</b>  | <b>86.076</b>  | <b>546.522</b>   |

FUENTE: Consejería para la Igualdad y Bienestar Social. Instituto Andaluz de la Juventud

## 15.2. Prestaciones sociales

### 15.2.1. Usuarios de los servicios sociales comunitarios según prestación por provincia. Año 2003

|   | Almería | Cádiz  | Córdoba | Granada | Huelva | Jaén   | Málaga | Sevilla | Andalucía      |
|---|---------|--------|---------|---------|--------|--------|--------|---------|----------------|
| Información y orientación                   | 60.063  | 77.756 | 39.184  | 54.844  | 8.316  | 40.608 | 60.105 | 85.810  | <b>426.686</b> |
| Ayuda a domicilio                           | 2.820   | 4.153  | 2.369   | 8.157   | 3.560  | 3.964  | 5.614  | 8.627   | <b>39.264</b>  |
| Alojamiento y convivencia                   | 4.336   | 2.204  | 5.688   | 1.663   | 407    | 7.161  | 6.330  | 2.267   | <b>30.056</b>  |
| Otras actuaciones de prevención e inserción | 56.200  | 72.524 | 34.242  | 75.138  | 2.734  | 14.521 | 52.958 | 40.029  | <b>348.346</b> |
| Prestaciones económicas                     | 2.444   | 28.693 | 2.204   | 2.609   | 95     | 3.089  | 5.879  | 11.427  | <b>56.440</b>  |
| Fomento a la solidaridad                    | 580     | 952    | 273     | 863     | 70     | 473    | 768    | 1.058   | <b>5.037</b>   |

FUENTE: Consejería para la Igualdad y Bienestar Social

### 15.2.2. Gasto en servicios sociales comunitarios según destino del gasto por provincia. Año 2003 (euros)

|               | Almería           | Cádiz             | Córdoba           | Granada           | Huelva           | Jaén              | Málaga            | Sevilla           | Andalucía          |
|---------------|-------------------|-------------------|-------------------|-------------------|------------------|-------------------|-------------------|-------------------|--------------------|
| Personal      | 4.812.173         | 11.696.486        | 5.674.114         | 7.956.020         | 3.557.509        | 7.055.889         | 11.596.081        | 14.149.045        | <b>66.497.317</b>  |
| Prestaciones  | 5.403.699         | 13.863.598        | 6.541.247         | 10.788.965        | 3.450.089        | 6.518.511         | 13.246.688        | 16.017.931        | <b>75.830.728</b>  |
| Mantenimiento | 287.213           | 1.182.901         | 430.885           | 1.038.296         | 442.987          | 263.262           | 698.893           | 1.434.907         | <b>5.779.344</b>   |
| Inversión     | 46.648            | 580.010           | 398.305           | 337.214           | 137.262          | 622.304           | 170.994           | 172.936           | <b>2.465.674</b>   |
| <b>Total</b>  | <b>10.549.732</b> | <b>27.322.994</b> | <b>13.044.550</b> | <b>20.120.496</b> | <b>7.587.846</b> | <b>14.459.967</b> | <b>25.712.657</b> | <b>31.774.820</b> | <b>150.573.063</b> |

FUENTE: Consejería para la Igualdad y Bienestar Social

## 15. Servicios sociales y protección social

### 15.2.3. Acogimientos familiares y adopciones por provincia. Año 2004

|                                    | Almería | Cádiz | Córdoba | Granada | Huelva | Jaén | Málaga | Sevilla | Andalucía    |
|------------------------------------|---------|-------|---------|---------|--------|------|--------|---------|--------------|
| <b>Acogimientos familiares</b>     |         |       |         |         |        |      |        |         |              |
| Tramitados                         | 29      | 73    | 96      | 76      | 87     | 73   | 127    | 105     | <b>666</b>   |
| Formalizados                       | 17      | 35    | 61      | 29      | 57     | 30   | 60     | 42      | 331          |
| <b>Adopciones</b>                  |         |       |         |         |        |      |        |         |              |
| Solicitudes adopción nacional      | 32      | 28    | 18      | 55      | 25     | 9    | 50     | 44      | <b>261</b>   |
| Solicitudes adopción internacional | 104     | 255   | 108     | 163     | 69     | 88   | 304    | 378     | <b>1.469</b> |
| Adopciones propuestas              | 16      | 30    | 12      | 19      | 5      | 18   | 39     | 53      | <b>192</b>   |
| Adopciones constituidas            | 13      | 18    | 19      | 33      | 20     | 28   | 29     | 48      | <b>208</b>   |

FUENTE: Consejería para la Igualdad y Bienestar Social

### 15.2.4. Tutelas y guardas en centros por provincia. Año 2004

|                                    | Almería    | Cádiz      | Córdoba   | Granada    | Huelva    | Jaén      | Málaga     | Sevilla    | Andalucía    |
|------------------------------------|------------|------------|-----------|------------|-----------|-----------|------------|------------|--------------|
| Tutelas                            | 78         | 133        | 86        | 184        | 81        | 76        | 204        | 147        | <b>989</b>   |
| Guardas administrativas            | 37         | 113        | 3         | 21         | 8         | -         | 47         | 20         | <b>249</b>   |
| <b>Total medidas de protección</b> | <b>115</b> | <b>246</b> | <b>89</b> | <b>205</b> | <b>89</b> | <b>76</b> | <b>251</b> | <b>167</b> | <b>1.238</b> |

FUENTE: Consejería para la Igualdad y Bienestar Social

### 15.2.5. Menores residentes en centros de protección según titularidad por provincia. Año 2004\*

(media anual)

|              | Almería    | Cádiz      | Córdoba    | Granada    | Huelva     | Jaén       | Málaga     | Sevilla    | Andalucía    |
|--------------|------------|------------|------------|------------|------------|------------|------------|------------|--------------|
| Propio       | 51         | 94         | 75         | 50         | 24         | 61         | 42         | 49         | <b>446</b>   |
| Colaborador  | 210        | 280        | 147        | 286        | 173        | 116        | 275        | 354        | <b>1.841</b> |
| Diputación   | -          | 24         | -          | -          | 24         | -          | 48         | -          | <b>96</b>    |
| <b>Total</b> | <b>261</b> | <b>398</b> | <b>222</b> | <b>336</b> | <b>221</b> | <b>177</b> | <b>365</b> | <b>403</b> | <b>2.383</b> |

FUENTE: Consejería para la Igualdad y Bienestar Social

\*Los datos indicados corresponden al número de plazas conveniadas con entidades en sus distintos centros más el número de plazas de los centros propios.

### 15.2.6. Menores en acogimiento residentes en centros de protección según tipo de programa por provincia. Año 2004\*

|   | Almería    | Cádiz      | Córdoba    | Granada    | Huelva     | Jaén       | Málaga     | Sevilla    | Andalucía    |
|---|------------|------------|------------|------------|------------|------------|------------|------------|--------------|
| Programa de acogida inmediata             | 55         | 158        | 35         | 52         | 8          | 48         | 84         | 107        | <b>547</b>   |
| Programa de atención residencial básica   | 148        | 176        | 99         | 253        | 189        | 121        | 240        | 185        | <b>1.411</b> |
| Programa de madres gestantes              | -          | -          | -          | -          | -          | -          | 18         | -          | <b>18</b>    |
| Programa de trastornos de conducta        | 8          | 24         | 54         | -          | -          | -          | -          | 16         | <b>102</b>   |
| Programa de menores en conflicto social   | 8          | 8          | 24         | 14         | -          | 8          | -          | -          | <b>62</b>    |
| Programa de discapacidades                | 14         | 22         | 10         | 8          | 8          | -          | 8          | 34         | <b>104</b>   |
| Programa de emancipación                  | 12         | 10         | -          | -          | 16         | -          | -          | 61         | <b>99</b>    |
| Programa de trastornos de la personalidad | -          | -          | -          | -          | -          | -          | 40         | -          | <b>40</b>    |
| <b>Total</b>                              | <b>245</b> | <b>398</b> | <b>222</b> | <b>327</b> | <b>221</b> | <b>177</b> | <b>390</b> | <b>403</b> | <b>2.383</b> |

FUENTE: Consejería para la Igualdad y Bienestar Social

\*Los datos indicados corresponden al número de plazas conveniadas con entidades en sus distintos centros más el número de plazas de los centros propios.

## 15. Servicios sociales y protección social

### 15.2.7. Menores con necesidades especiales pendientes de acogimiento familiar/adopción según tipo por provincia. Año 2004

|   | Almería   | Cádiz    | Córdoba  | Granada   | Huelva    | Jaén      | Málaga    | Sevilla   | Andalucía  |
|---|-----------|----------|----------|-----------|-----------|-----------|-----------|-----------|------------|
| Mayores de 7 años   | 1         | 2        | 3        | 20        | 14        | 13        | 21        | 10        | <b>84</b>  |
| Grupos hermanos   | 5         | -        | 3        | 48        | 4         | 6         | 46        | -         | <b>112</b> |
| Enfermedad orgánica   | -         | -        | -        | -         | 1         | -         | -         | 2         | <b>3</b>   |
| Portadores anticuerpos hepatitis C, de VIH y enfermos de sida | 1         | 2        | -        | -         | 1         | -         | -         | -         | <b>4</b>   |
| Deficiencia física, psíquica y sensorial                      | 2         | -        | 1        | 9         | 1         | -         | 2         | 7         | <b>22</b>  |
| Otra raza/etnia   | 10        | -        | -        | 6         | 1         | 1         | 15        | -         | <b>33</b>  |
| <b>Total</b>  | <b>19</b> | <b>4</b> | <b>7</b> | <b>83</b> | <b>22</b> | <b>20</b> | <b>84</b> | <b>19</b> | <b>258</b> |

FUENTE: Consejería para la Igualdad y Bienestar Social

### 15.2.8. Beneficiarios de ayudas a las unidades familiares según medida por provincia. Año 2004

|                               | Almería | Cádiz | Córdoba | Granada | Huelva | Jaén  | Málaga | Sevilla | Andalucía     |
|-------------------------------|---------|-------|---------|---------|--------|-------|--------|---------|---------------|
| Ingreso mínimo de solidaridad | 672     | 3.503 | 1.249   | 1.757   | 1.306  | 1.708 | 2.049  | 5.106   | <b>17.350</b> |

FUENTE: Consejería para la Igualdad y Bienestar Social

### 15.2.9. Títulos de familia numerosa concedidos a familias según tipo y categoría por provincia. Año 2004

(datos a diciembre)

|  | Almería      | Cádiz        | Córdoba      | Granada      | Huelva       | Jaén         | Málaga       | Sevilla       | Andalucía     |
|--|--------------|--------------|--------------|--------------|--------------|--------------|--------------|---------------|---------------|
| <b>A familias sin hijos minusválidos</b> |              |              |              |              |              |              |              |               |               |
| Primera categoría                        | 4.091        | 8.655        | 8.606        | 9.126        | 4.699        | 9.653        | 9.474        | 12.093        | <b>66.397</b> |
| Segunda categoría                        | 15           | 32           | 37           | 50           | 22           | 8            | 45           | 51            | <b>260</b>    |
| Categoría de honor                       | 3            | 11           | 10           | 23           | 8            | 10           | 7            | 14            | <b>86</b>     |
| <b>Total</b>                             | <b>4.109</b> | <b>8.698</b> | <b>8.653</b> | <b>9.199</b> | <b>4.729</b> | <b>9.671</b> | <b>9.526</b> | <b>12.158</b> | <b>66.743</b> |
| <b>A familias con hijos minusválidos</b> |              |              |              |              |              |              |              |               |               |
| Primera categoría                        | 354          | 784          | 945          | 735          | 413          | 753          | 990          | 1.114         | <b>6.088</b>  |
| Segunda categoría                        | 6            | 23           | 37           | 18           | 16           | 39           | 36           | 43            | <b>218</b>    |
| Categoría de honor                       | 2            | 7            | 1            | 4            | -            | 5            | 5            | 5             | <b>29</b>     |
| <b>Total</b>                             | <b>362</b>   | <b>814</b>   | <b>983</b>   | <b>757</b>   | <b>429</b>   | <b>797</b>   | <b>1.031</b> | <b>1.162</b>  | <b>6.335</b>  |

FUENTE: Consejería para la Igualdad y Bienestar Social

### 15.2.10. Subvenciones concedidas por el Instituto Andaluz de la Mujer para programas de atención a mujeres en situación de riesgo y mujeres víctimas de malos tratos por provincia. Año 2004 (euros)

|   | Almería        | Cádiz          | Córdoba        | Granada        | Huelva        | Jaén          | Málaga         | Sevilla        | Andalucía        |
|---|----------------|----------------|----------------|----------------|---------------|---------------|----------------|----------------|------------------|
| A entidades sin ánimo de lucro                    | 48.000         | 111.000        | 99.000         | 156.000        | 33.000        | 6.000         | 92.000         | 304.000        | <b>849.000</b>   |
| Ayudas económicas a mujeres víctimas de violencia | 57.041         | 30.963         | 72.881         | 22.007         | 31.611        | 19.426        | 102.450        | 201.469        | <b>537.847</b>   |
| <b>Total</b>                                      | <b>105.041</b> | <b>141.963</b> | <b>171.881</b> | <b>178.007</b> | <b>64.611</b> | <b>25.426</b> | <b>194.450</b> | <b>505.469</b> | <b>1.386.847</b> |

FUENTE: Consejería para la Igualdad y Bienestar Social. Instituto Andaluz de la Mujer

## 15. Servicios sociales y protección social

### 15.2.11. Consultas atendidas en los servicios de información a las mujeres y a la juventud por provincia. Año 2004

|  | Almería       | Cádiz         | Córdoba       | Granada       | Huelva        | Jaén          | Málaga        | Sevilla       | Andalucía      |
|--|---------------|---------------|---------------|---------------|---------------|---------------|---------------|---------------|----------------|
| <b>Consultas atendidas en los servicios de información a las mujeres</b> |               |               |               |               |               |               |               |               |                |
| Centros de la mujer  | 4.302         | 4.085         | 5.605         | 3.474         | 4.029         | 6.668         | 8.845         | 8.730         | <b>45.738</b>  |
| Centros municipales de información a las mujeres                         | 22.997        | 17.763        | 43.505        | 31.025        | 19.621        | 34.386        | 19.228        | 53.991        | <b>242.516</b> |
| Teléfono 24 horas de información a las mujeres                           | 714           | 865           | 1.066         | 1.168         | 686           | 690           | 2.432         | 2.849         | <b>10.470</b>  |
| <b>Total</b>   | <b>28.013</b> | <b>22.713</b> | <b>50.176</b> | <b>35.667</b> | <b>24.336</b> | <b>41.744</b> | <b>30.505</b> | <b>65.570</b> | <b>298.724</b> |
| <b>Consultas atendidas en los servicios de información a la juventud</b> |               |               |               |               |               |               |               |               |                |
| Consultas página web (información provincial)                            | ..            | ..            | ..            | ..            | ..            | ..            | ..            | ..            | <b>690.834</b> |
| Teléfono de información sexual   | 571           | 812           | 1.009         | 1.319         | 430           | 1.110         | 1.997         | 3.570         | <b>10.818</b>  |
| Teléfono de información juvenil  | 351           | 741           | 530           | 559           | 361           | 430           | 815           | 3.445         | <b>7.232</b>   |
| <b>Total</b>   | <b>..</b>     | <b>..</b>     | <b>..</b>     | <b>..</b>     | <b>..</b>     | <b>..</b>     | <b>..</b>     | <b>..</b>     | <b>708.884</b> |

FUENTES: Consejería para la Igualdad y Bienestar Social. Instituto Andaluz de la Mujer  
 Consejería para la Igualdad y Bienestar Social. Instituto Andaluz de la Juventud

### 15.2.12.G. Evolución del número de mujeres y sus hijos e hijas acogidos por malos tratos en Andalucía. Años 1993-2004

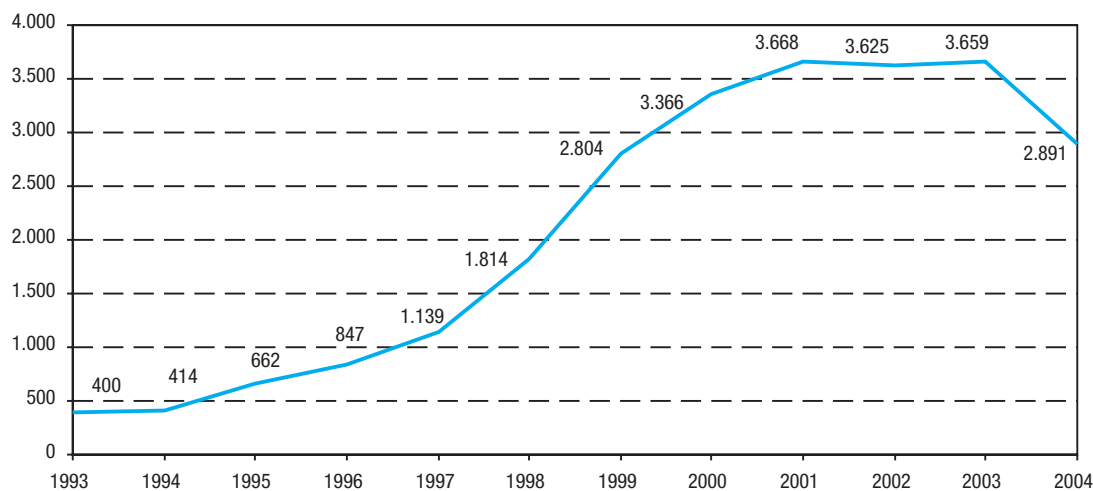

FUENTE: Consejería para la Igualdad y Bienestar Social. Instituto Andaluz de la Mujer

### 15.2.13. Mujeres y sus hijos e hijas acogidos por malos tratos por provincia. Año 2004

|                   | Almería | Cádiz | Córdoba | Granada | Huelva | Jaén | Málaga | Sevilla | Andalucía    |
|-------------------|---------|-------|---------|---------|--------|------|--------|---------|--------------|
| Personas acogidas | 286     | 189   | 345     | 380     | 269    | 323  | 485    | 614     | <b>2.891</b> |

FUENTE: Consejería para la Igualdad y Bienestar Social. Instituto Andaluz de la Mujer

### 15.2.14. Casos admitidos a tratamiento según droga de consumo principal por grupo de edad y sexo en Andalucía. Año 2004 (porcentaje)

|                       | Grupo de edad    |                 |                 |                 |                 |                 |                 |                  | Sexo          |              |              |
|-----------------------|------------------|-----------------|-----------------|-----------------|-----------------|-----------------|-----------------|------------------|---------------|--------------|--------------|
|                       | Menos de 15 años | De 15 a 19 años | De 20 a 24 años | De 25 a 29 años | De 30 a 34 años | De 35 a 39 años | De 40 a 44 años | De 45 y más años | Total         | Hombres      | Mujeres      |
| Heroína               | -                | 0,40            | 7,80            | 12,70           | 24,60           | 28,70           | 18,30           | 7,50             | <b>100,00</b> | 86,70        | 13,30        |
| Heroína y cocaína     | 0,10             | 0,80            | 6,00            | 14,30           | 23,50           | 28,40           | 16,80           | 10,10            | <b>100,00</b> | 87,00        | 13,00        |
| Otros opiáceos        | -                | 1,10            | 4,90            | 10,40           | 24,30           | 26,50           | 20,90           | 11,90            | <b>100,00</b> | 81,30        | 18,70        |
| Cocaína               | 0,20             | 9,20            | 24,90           | 25,70           | 16,20           | 12,20           | 7,20            | 4,60             | <b>100,00</b> | 90,50        | 9,50         |
| Anfetaminas           | -                | 11,10           | 7,40            | 33,30           | 25,90           | 11,10           | 3,80            | 7,40             | <b>100,00</b> | 92,60        | 7,40         |
| MDMA* y derivados     | -                | 23,30           | 39,50           | 25,60           | 11,60           | -               | -               | -                | <b>100,00</b> | 76,70        | 23,30        |
| Hipnóticos y sedantes | 0,60             | 14,00           | 16,90           | 12,20           | 7,50            | 10,40           | 13,40           | 25,00            | <b>100,00</b> | 60,90        | 39,10        |
| Cannabis              | 2,40             | 37,80           | 27,50           | 15,70           | 6,60            | 4,80            | 3,00            | 2,20             | <b>100,00</b> | 86,90        | 13,00        |
| Alcohol               | 0,10             | 0,80            | 2,60            | 7,00            | 12,40           | 18,00           | 19,90           | 39,20            | <b>100,00</b> | 85,00        | 15,00        |
| Otras sustancias      | -                | -               | 9,10            | 27,30           | 9,10            | 18,20           | 27,30           | 9,00             | <b>100,00</b> | 90,90        | 9,10         |
| <b>Total</b>          | <b>0,20</b>      | <b>5,70</b>     | <b>11,30</b>    | <b>14,40</b>    | <b>16,40</b>    | <b>18,70</b>    | <b>14,70</b>    | <b>18,80</b>     | <b>100,00</b> | <b>86,70</b> | <b>13,30</b> |

FUENTE: Observatorio Andaluz sobre Drogas y Adicciones

\*MDMA: éxtasis.



## 15. Servicios sociales y protección social

### 15.2.15. Distribución de las personas que tienen autoprohibida la entrada en salas de juego según sexo por provincia\*. Año 2004

|                | Almería   | Cádiz      | Córdoba    | Granada    | Huelva     | Jaén      | Málaga     | Sevilla    | Andalucía    |
|----------------|-----------|------------|------------|------------|------------|-----------|------------|------------|--------------|
| <b>Hombres</b> | <b>35</b> | <b>104</b> | <b>56</b>  | <b>72</b>  | <b>65</b>  | <b>26</b> | <b>267</b> | <b>115</b> | <b>740</b>   |
| Bingos         | 35        | 61         | 56         | 72         | 65         | 26        | 141        | 115        | 571          |
| Casinos        | -         | 43         | -          | -          | -          | -         | 126        | -          | 169          |
| <b>Mujeres</b> | <b>62</b> | <b>171</b> | <b>91</b>  | <b>75</b>  | <b>61</b>  | <b>13</b> | <b>349</b> | <b>159</b> | <b>981</b>   |
| Bingos         | 62        | 145        | 91         | 75         | 61         | 13        | 285        | 159        | 891          |
| Casinos        | -         | 26         | -          | -          | -          | -         | 64         | -          | 90           |
| <b>Total</b>   | <b>97</b> | <b>275</b> | <b>147</b> | <b>147</b> | <b>126</b> | <b>39</b> | <b>616</b> | <b>274</b> | <b>1.721</b> |
| <b>Bingos</b>  | <b>97</b> | <b>206</b> | <b>147</b> | <b>147</b> | <b>126</b> | <b>39</b> | <b>426</b> | <b>274</b> | <b>1.462</b> |
| <b>Casinos</b> | <b>-</b>  | <b>69</b>  | <b>-</b>   | <b>-</b>   | <b>-</b>   | <b>-</b>  | <b>190</b> | <b>-</b>   | <b>259</b>   |

FUENTE: Consejería de Gobernación

\*Existen autoprohibidos en el ámbito de toda la Comunidad de Andalucía, que ascienden a 4.219 personas en casinos y 5.491 en bingos.

### 15.2.16. Subvenciones concedidas a entidades privadas sin ánimo de lucro en zonas con especial problemática social según tipo de entidad por provincia. Año 2004 (euros)

|   | Almería        | Cádiz          | Córdoba        | Granada        | Huelva         | Jaén           | Málaga         | Sevilla          | Andalucía        |
|---|----------------|----------------|----------------|----------------|----------------|----------------|----------------|------------------|------------------|
| Asociaciones de padres de alumnos   | -              | 14.500         | -              | -              | 58.315         | -              | 20.000         | -                | <b>92.815</b>    |
| Asociaciones de vecinos   | 161.383        | 88.559         | 3.995          | 18.289         | 14.115         | 213.339        | 2.700          | 9.000            | <b>511.380</b>   |
| Asociaciones culturales   | 107.400        | -              | -              | 11.400         | -              | -              | 379.318        | -                | <b>498.118</b>   |
| Asociaciones juveniles  | -              | 52.800         | 68.468         | -              | 13.900         | -              | 6.000          | -                | <b>141.168</b>   |
| Asociaciones para mujeres   | -              | 37.500         | -              | 56.150         | 1.476          | 4.100          | 24.942         | 15.000           | <b>139.168</b>   |
| Asociaciones para personas mayores  | 37.873         | -              | -              | 36.632         | -              | -              | -              | -                | <b>74.505</b>    |
| Otras asociaciones (deportivas, religiosas, drogodependencias, Cruz Roja, etc.) | 331.004        | 379.712        | 624.284        | 662.569        | 617.758        | 455.087        | 431.985        | 1.000.716        | <b>4.503.115</b> |
| <b>Total</b>  | <b>637.660</b> | <b>573.071</b> | <b>696.748</b> | <b>785.040</b> | <b>705.564</b> | <b>672.525</b> | <b>864.946</b> | <b>1.024.716</b> | <b>5.960.269</b> |

FUENTE: Consejería para la Igualdad y Bienestar Social

## 15.2.17. Beneficiarios de prestaciones económicas según tipo por provincia. Año 2004

(datos a diciembre)

|   | Almería      | Cádiz         | Córdoba       | Granada       | Huelva       | Jaén         | Málaga        | Sevilla       | Andalucía      |
|---|--------------|---------------|---------------|---------------|--------------|--------------|---------------|---------------|----------------|
| <b>Prestaciones sociales y económicas de la LISMI<sup>a</sup></b> |              |               |               |               |              |              |               |               |                |
| <b>Clase de prestación</b>  |              |               |               |               |              |              |               |               |                |
| Subsidio de garantía de ingresos mínimos                          | 2.406        | 774           | 633           | 481           | 322          | 668          | 4.320         | 877           | <b>10.481</b>  |
| Subsidio por ayuda de tercera persona                             | 321          | 197           | 165           | 74            | 50           | 99           | 658           | 200           | <b>1.764</b>   |
| Subsidio de movilidad y compensación por gastos de transporte     | 168          | 131           | 58            | 58            | 14           | 30           | 174           | 68            | <b>701</b>     |
| Asistencia sanitaria y prestación farmacéutica                    | 264          | 167           | 55            | 377           | 44           | 75           | 712           | 93            | <b>1.787</b>   |
| <b>Total<sup>b</sup></b>  | <b>2.674</b> | <b>976</b>    | <b>727</b>    | <b>852</b>    | <b>377</b>   | <b>761</b>   | <b>4.920</b>  | <b>1.051</b>  | <b>12.338</b>  |
| <b>Tipo de minusvalía</b>   |              |               |               |               |              |              |               |               |                |
| Físicos   | 1.965        | 440           | 394           | 553           | 180          | 303          | 3.928         | 682           | <b>8.445</b>   |
| Psíquicos   | 371          | 426           | 254           | 220           | 126          | 218          | 731           | 351           | <b>2.697</b>   |
| Sensoriales   | 338          | 110           | 79            | 79            | 71           | 240          | 261           | 18            | <b>1.196</b>   |
| <b>Total</b>  | <b>2.674</b> | <b>976</b>    | <b>727</b>    | <b>852</b>    | <b>377</b>   | <b>761</b>   | <b>4.920</b>  | <b>1.051</b>  | <b>12.338</b>  |
| <b>Pensiones asistenciales (FAS)<sup>c</sup></b>                  |              |               |               |               |              |              |               |               |                |
| <b>Clase de pensión</b>   |              |               |               |               |              |              |               |               |                |
| Ancianidad  | 210          | 616           | 332           | 302           | 153          | 209          | 508           | 563           | <b>2.893</b>   |
| Enfermedad  | 666          | 3.326         | 1.062         | 999           | 700          | 784          | 1.092         | 3.508         | <b>12.137</b>  |
| <b>Total</b>  | <b>876</b>   | <b>3.942</b>  | <b>1.394</b>  | <b>1.301</b>  | <b>853</b>   | <b>993</b>   | <b>1.600</b>  | <b>4.071</b>  | <b>15.030</b>  |
| <b>Pensiones no contributivas</b>                                 |              |               |               |               |              |              |               |               |                |
| <b>Clase de pensión</b>   |              |               |               |               |              |              |               |               |                |
| Por invalidez   | 3.108        | 9.316         | 4.047         | 4.657         | 3.451        | 2.901        | 9.519         | 10.144        | <b>47.143</b>  |
| Por jubilación  | 3.862        | 9.617         | 6.157         | 5.561         | 4.443        | 5.684        | 12.472        | 15.280        | <b>63.076</b>  |
| <b>Total</b>  | <b>6.970</b> | <b>18.933</b> | <b>10.204</b> | <b>10.218</b> | <b>7.894</b> | <b>8.585</b> | <b>21.991</b> | <b>25.424</b> | <b>110.219</b> |

FUENTE: Consejería para la Igualdad y Bienestar Social.

<sup>a</sup>Prestaciones socioeconómicas para minusválidos.

<sup>b</sup>Los totales no coinciden, ya que un mismo beneficiario puede percibir más de un tipo de prestación.

<sup>c</sup>Beneficiarios por ancianidad o enfermedad del Fondo de Asistencia Social, reguladas por el R.D. 2620/81.

## 15. Servicios sociales y protección social

### 15.2.18. Beneficiarios de pensiones no contributivas según tipo y cuantía de la prestación por provincia. Año 2004

(datos a diciembre)

|                       | Almería      | Cádiz        | Córdoba      | Granada      | Huelva       | Jaén         | Málaga        | Sevilla       | Andalucía     |
|-----------------------|--------------|--------------|--------------|--------------|--------------|--------------|---------------|---------------|---------------|
| <b>Por jubilación</b> |              |              |              |              |              |              |               |               |               |
| De 69,08 €            | 353          | 586          | 389          | 485          | 287          | 333          | 749           | 1.002         | <b>4.184</b>  |
| De 69,09 a 138,16 €   | 88           | 237          | 141          | 112          | 96           | 145          | 249           | 354           | <b>1.422</b>  |
| De 138,17 a 207,24 €  | 131          | 400          | 249          | 201          | 167          | 256          | 500           | 633           | <b>2.537</b>  |
| De 207,25 a 276,29 €  | 546          | 1.330        | 1.426        | 794          | 725          | 1.343        | 2.129         | 2.117         | <b>10.410</b> |
| De 276,30 €           | 2.744        | 7.064        | 3.952        | 3.969        | 3.168        | 3.607        | 8.845         | 11.174        | <b>44.523</b> |
| <b>Total</b>          | <b>3.862</b> | <b>9.617</b> | <b>6.157</b> | <b>5.561</b> | <b>4.443</b> | <b>5.684</b> | <b>12.472</b> | <b>15.280</b> | <b>63.076</b> |
| <b>Por invalidez</b>  |              |              |              |              |              |              |               |               |               |
| De 69,08 €            | 60           | 129          | 28           | 64           | 54           | 44           | 159           | 116           | <b>654</b>    |
| De 69,090 a 138,16 €  | 55           | 130          | 61           | 48           | 48           | 47           | 167           | 125           | <b>681</b>    |
| De 138,170 a 207,24 € | 98           | 231          | 91           | 135          | 119          | 86           | 279           | 327           | <b>1.366</b>  |
| De 207,25 a 276,29 €  | 396          | 1.126        | 654          | 675          | 475          | 511          | 1.314         | 1.248         | <b>6.399</b>  |
| De 276,30 €           | 2.499        | 7.700        | 3.213        | 3.735        | 2.755        | 2.213        | 7.600         | 8.328         | <b>38.043</b> |
| <b>Total</b>          | <b>3.108</b> | <b>9.316</b> | <b>4.047</b> | <b>4.657</b> | <b>3.451</b> | <b>2.901</b> | <b>9.519</b>  | <b>10.144</b> | <b>47.143</b> |

FUENTE: Consejería para la Igualdad y Bienestar Social

### 15.2.19.G. Beneficiarios de pensiones no contributivas según sexo y cuantía de la pensión en Andalucía. Año 2004

(datos a diciembre)

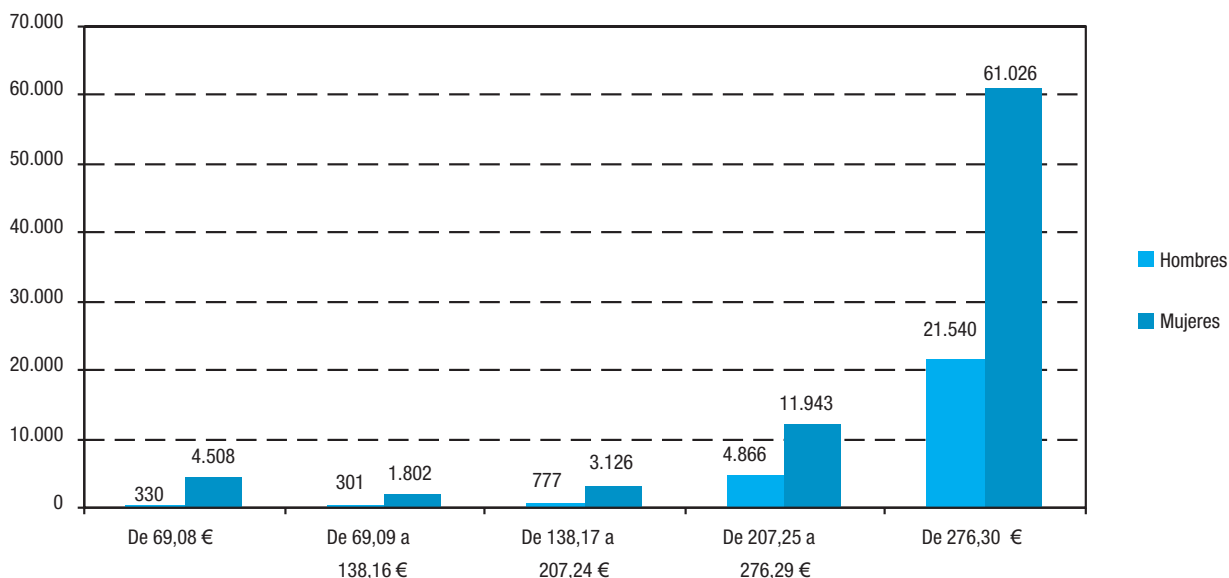

FUENTE: Consejería para la Igualdad y Bienestar Social

## 15.2.20. Importe total anual de las prestaciones económicas según tipo por provincia. Año 2004

(euros)

|  | Almería           | Cádiz             | Córdoba           | Granada           | Huelva            | Jaén              | Málaga             | Sevilla            | Andalucía          |
|--|-------------------|-------------------|-------------------|-------------------|-------------------|-------------------|--------------------|--------------------|--------------------|
| Prestaciones sociales y económicas de la LISMI | 5.680.445         | 1.935.642         | 1.569.814         | 1.167.463         | 778.679           | 1.570.906         | 10.287.446         | 2.224.267          | <b>25.214.662</b>  |
| Pensiones asistenciales (FAS)                  | 1.945.033         | 8.664.605         | 3.075.127         | 2.844.193         | 1.872.950         | 2.187.806         | 3.536.846          | 8.901.384          | <b>33.027.945</b>  |
| Pensiones no contributivas                     | 26.331.456        | 73.053.872        | 38.682.100        | 39.711.855        | 30.094.990        | 32.340.631        | 85.310.445         | 97.404.211         | <b>422.929.562</b> |
| Ayudas sociales de carácter extraordinario     | 3.349.703         | 5.500.588         | 2.762.654         | 2.711.373         | 2.038.088         | 2.903.988         | 6.434.465          | 6.696.329          | <b>32.397.189</b>  |
| <b>Total</b>                                   | <b>37.306.637</b> | <b>89.154.708</b> | <b>46.089.695</b> | <b>46.434.885</b> | <b>34.784.707</b> | <b>39.003.332</b> | <b>105.569.202</b> | <b>115.226.192</b> | <b>513.569.358</b> |

FUENTE: Consejería para la Igualdad y Bienestar Social

## 15.2.21. Importe total anual de las ayudas económicas según tipo por provincia. Año 2004<sup>a</sup>

(euros)

|   | Almería          | Cádiz            | Córdoba        | Granada          | Huelva           | Jaén             | Málaga           | Sevilla          | Andalucía         | Supraprovincial  |
|---|------------------|------------------|----------------|------------------|------------------|------------------|------------------|------------------|-------------------|------------------|
| <b>Ayudas a Instituciones públicas</b>          |                  |                  |                |                  |                  |                  |                  |                  |                   |                  |
| Primera infancia                                | 200.000          | 289.768          | 177.700        | 148.399          | 907.200          | 374.440          | 636.692          | 699.081          | <b>3.433.280</b>  | -                |
| Personas mayores                                | 717.873          | 699.297          | 629.078        | 597.344          | 815.476          | 840.880          | 411.889          | 872.801          | <b>6.529.638</b>  | 945.000          |
| Personas con discapacidad <sup>b</sup>          | 19.605           | 20.903           | 25.644         | 443.030          | 429.386          | 469.200          | 40.372           | 705.953          | <b>2.482.255</b>  | 328.163          |
| Otros sectores-voluntariado social <sup>c</sup> | 12.071           | 12.106           | 7.800          | 17.945           | 17.670           | 21.864           | 18.641           | 29.991           | <b>320.541</b>    | 182.453          |
| <b>Total</b>                                    | <b>949.549</b>   | <b>1.022.074</b> | <b>840.222</b> | <b>1.206.718</b> | <b>2.169.731</b> | <b>1.706.384</b> | <b>1.107.594</b> | <b>2.307.827</b> | <b>12.765.715</b> | <b>1.455.616</b> |
| <b>Ayudas a Instituciones privadas</b>          |                  |                  |                |                  |                  |                  |                  |                  |                   |                  |
| Primera infancia                                | 845.300          | 42.575           | 48.850         | 58.500           | 123.885          | 69.500           | -                | 167.500          | <b>1.404.640</b>  | 48.530           |
| Personas mayores                                | 304.908          | 490.880          | 294.868        | 387.842          | 586.675          | 298.414          | 367.114          | 713.481          | <b>5.226.498</b>  | 1.782.316        |
| Personas con discapacidad <sup>b</sup>          | 1.600.022        | 824.000          | 555.076        | 889.563          | 985.022          | 750.446          | 1.006.470        | 938.870          | <b>13.113.550</b> | 5.564.081        |
| Otros sectores-voluntariado social              | 24.200           | 54.200           | 42.800         | 28.500           | 28.800           | 16.800           | 33.400           | 48.800           | <b>844.885</b>    | 567.385          |
| <b>Total</b>                                    | <b>2.774.430</b> | <b>1.411.655</b> | <b>941.594</b> | <b>1.364.405</b> | <b>1.724.382</b> | <b>1.135.160</b> | <b>1.406.984</b> | <b>1.868.650</b> | <b>20.589.573</b> | <b>7.962.312</b> |
| <b>Ayudas individuales</b>                      |                  |                  |                |                  |                  |                  |                  |                  |                   |                  |
| Personas mayores                                | 163.228          | 386.024          | 258.331        | 284.638          | 236.114          | 275.204          | 380.090          | 683.343          | <b>2.666.972</b>  | -                |
| Personas con discapacidad                       | 217.494          | 412.770          | 417.523        | 242.639          | 194.119          | 374.495          | 625.259          | 955.892          | <b>3.440.191</b>  | -                |
| <b>Total</b>                                    | <b>380.722</b>   | <b>798.794</b>   | <b>675.854</b> | <b>527.277</b>   | <b>430.233</b>   | <b>649.699</b>   | <b>1.005.349</b> | <b>1.639.235</b> | <b>6.107.163</b>  | -                |

FUENTE: Consejería para la Igualdad y Bienestar Social

<sup>a</sup>Se incluyen las subvenciones destinadas a la eliminación de las barreras arquitectónicas y urbanísticas.

<sup>b</sup>Se incluye a las personas con movilidad reducida.

<sup>c</sup>El dato para Supraprovincial corresponde a Universidades.

## **16. Cultura**

# Índice del capítulo 16

|  |            |
|--|------------|
| Fuentes y metodología .....  | 595        |
| Conceptos y definiciones .....   | 597        |
| <b>16.1. Equipamiento y patrimonio cultural .....</b>  | <b>599</b> |
| 16.1.1. Archivos según institución que los gestiona y tipo por provincia. Año 2004 .....   | 599        |
| 16.1.2. Bibliotecas y puntos de servicio según tipo, servicios de internet y visitantes. Año 2002 .....                              | 600        |
| 16.1.3. Fondos existentes en las bibliotecas según clase. Año 2002 .....   | 600        |
| 16.1.4. Fondos existentes en la Biblioteca de Andalucía. Año 2004 .....  | 601        |
| 16.1.5. Bibliotecas públicas provinciales y fondos existentes en las mismas por provincia. Año 2004 .....                            | 601        |
| 16.1.6. Bibliotecas públicas municipales y fondos existentes en las mismas por provincia. Año 2003 .....                             | 602        |
| 16.1.7.G. Dotación de bibliotecas públicas provinciales y municipales por habitante y provincia. Año 2003 .....                      | 602        |
| 16.1.8. Bienes inmuebles sometidos a algún régimen de protección legal según interés cultural por provincia. Año 2004 .....          | 603        |
| 16.1.9. Bienes muebles sometidos a algún régimen de protección legal según interés cultural por provincia. Año 2004 .....            | 604        |
| <b>16.2. Producción cultural .....</b>   | <b>605</b> |
| 16.2.1. Producción editorial según tipo por provincia. Año 2004 .....  | 605        |
| 16.2.2. Libros y folletos editados por provincia. Año 2004 .....   | 606        |
| <b>16.3. Actividades culturales .....</b>  | <b>607</b> |
| 16.3.1. Servicios y actividades realizadas en el sistema andaluz de archivos por provincia. Año 2004 .....                           | 607        |
| 16.3.2. Visitantes y servicios en las bibliotecas públicas provinciales por provincia. Año 2004 .....                                | 608        |
| 16.3.3. Visitantes y servicios en las bibliotecas públicas municipales por provincia. Año 2004 .....                                 | 608        |
| 16.3.4.G. Distribución de los visitantes en bibliotecas públicas por provincia. Año 2004 .....                                       | 609        |
| 16.3.5. Usuarios y actividades realizadas en los centros de la Consejería de Cultura por provincia. Año 2004 .....                   | 610        |
| 16.3.6.G. Evolución de los visitantes a museos y a zonas y conjuntos arqueológicos y monumentales en Andalucía. Años 1991-2004 ..... | 611        |
| 16.3.7. Visitantes a museos y a zonas y conjuntos arqueológicos y monumentales por provincia. Año 2004 .....                         | 612        |

# Fuentes y metodología

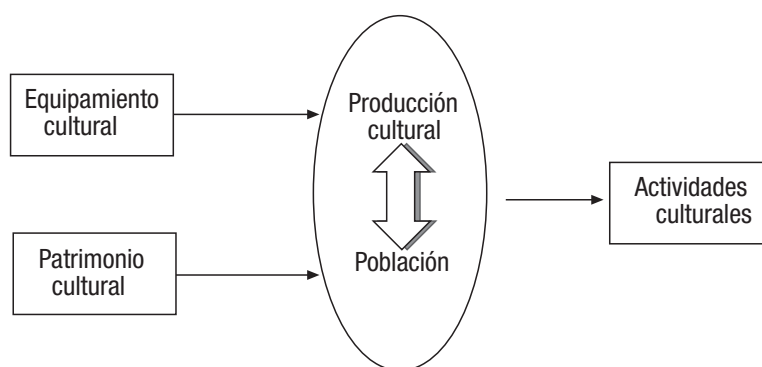

## Consejería de Cultura

La unidad estadística de esta consejería proporciona, de acuerdo con el Plan Estadístico de Andalucía, estadísticas que permiten conocer, en lo que a equipamiento cultural se refiere, las características principales de las bibliotecas, archivos, museos, conjuntos monumentales así como los servicios que se prestan.

En lo que respecta a actividades culturales, produce estadísticas que permiten conocer las características fundamentales de utilización de los equipamientos culturales y de las actividades que en ellos se desarrollan, así como los grados de accesibilidad, cobertura y frecuencia de uso de los mismos.

## Estadística de bibliotecas. INE

La Estadística de bibliotecas, realizada por el INE desde 1960, tiene como objetivo conocer el número de bibliotecas y puntos de servicio existentes en España, así como sus fondos y movimientos, equipamientos, personal y financiación. El estudio se lleva a cabo por tipo de biblioteca y por comunidad autónoma y provincia.

Esta investigación se realiza bianualmente y su ámbito se extiende a todas las bibliotecas instaladas en territorio español, cualquiera que sea su dependencia administrativa, excepto las privadas cuya utilización no esté permitida al público. No se incluyen las bibliotecas escolares. La información es relativa al año natural, aunque algunas características vienen referidas a 31 de diciembre del año investigado.

## Estadística de la producción editorial. INE

Es una estadística realizada por el INE desde 1965, llevándose a cabo en la actualidad con periodicidad anual, que abarca las publicaciones no periódicas impresas y editadas en el país y puestas a disposición del público, es decir, de carácter exclusivamente comercial, para lo que ha sido necesario la concesión del correspondiente ISBN. Se excluyen las publicaciones editadas con fines publicitarios, prospectos, horarios, tarifas, guías telefónicas, programas de espectáculos, exposiciones o ferias, estatutos y balances de sociedades, partituras, y la producción cartográfica con excepción de los atlas.

Los datos primarios para la realización de esta estadística se toman directamente de los libros entregados en la Sección de Depósito Legal del Departamento de Adquisiciones de la Biblioteca Nacional, así como de la documentación que los acompaña; impreso de solicitud del número de Depósito Legal y para los libros sujetos a la consignación del ISBN, la ficha de solicitud del mismo.

Para evitar la confusión que puede producir el disponer de distintos resultados sobre la misma materia hay que aclarar que, si la fuente es el Depósito Legal, se contabilizan los depositados en él, independientemente de su destino y si la fuente es la Agencia del ISBN, se contabilizan sólo aquellos títulos que se van a comercializar.

# Conceptos y definiciones

## 16.1. Equipamiento y patrimonio cultural

### Archivos

#### Archivo

Conjunto orgánico de documentos, o la agrupación de varios de ellos, conservados total o parcialmente por personas públicas o privadas con fines de gestión, defensa de derechos, información, investigación y cultura.

Reciben también el nombre de archivo las instituciones donde se conservan, ordenan o difunden conjuntos orgánicos de documentos.

Se entiende por archivo de uso público de Andalucía todos los de competencia autonómica, tanto los de titularidad pública como privada, que reciban de los poderes públicos subvenciones o ayudas en cuantía superior a la mitad de su presupuesto ordinario o disfruten de beneficios fiscales.

#### Archivos de institución estatal

Son aquellos cuya titularidad corresponde a la Subdirección General de Archivos Estatales del Ministerio de Educación, Cultura y Deporte, excepto el Archivo General de la Administración de Alcalá de Henares que, aunque también es de titularidad del Ministerio, está incluido en la Administración central.

### Bibliotecas

#### Biblioteca

Se considera como biblioteca a la unidad administrativa, es decir, a toda biblioteca independiente o grupo de bibliotecas que tengan una misma dirección o una administración única.

Punto de servicio es toda biblioteca que preste servicios a los usuarios, tanto si es independiente como si forma parte de un grupo de bibliotecas que constituyen una unidad administrativa. Se deben contabilizar los puntos de servicios fijos y móviles.

#### Biblioteca nacional

Reúne, cataloga y conserva los fondos bibliográficos, impresos, manuscritos y no librarios recogidos en cualquier

soporte material y en las lenguas cooficiales y dialectos españoles. Tiene establecido por ley el Depósito Legal de todo el territorio nacional.

#### Bibliotecas centrales de comunidades autónomas

Son las que sirven a una determinada Comunidad Autónoma y realizan funciones de biblioteca nacional dentro de su ámbito territorial. Algunas de ellas prestan servicios de biblioteca pública.

#### Bibliotecas públicas

Son aquellas que disponen de una colección de fondos de carácter general, ofrecen servicios informativos de tipo cultural, educativo, recreativo y social y son accesibles a todos los ciudadanos; ofrecen los servicios de préstamo y consulta de documentos de forma libre y gratuita, aunque por razones de seguridad y conservación se puede limitar el acceso.

#### Bibliotecas para grupos específicos de usuarios (no especializados)

Son las que tienen una colección de carácter general y ofrecen sus servicios exclusivamente a determinadas categorías de usuarios como presos, pacientes de hospitales, empleados de una empresa, soldados, etc.

#### Bibliotecas de instituciones de enseñanza superior

Son aquellas que ofrecen sus servicios a los estudiantes y a la plantilla académica y profesional de la universidad y de otras instituciones de educación de nivel superior; también puede dar servicio al público en general.

#### Bibliotecas especializadas

Son las que poseen una colección de fondos que versa sobre una disciplina o campo específico del conocimiento. Se clasifican según la institución de la que dependen en bibliotecas de instituciones religiosas, de la Administración, de centros de investigación, de asociaciones y colegios profesionales, de empresas o firmas comerciales, de archivos y museos, de centros sanitarios y otras bibliotecas especializadas.



## **Patrimonio histórico**

### **Bien de Interés Cultural (BIC)**

Aquellos bienes muebles o inmuebles, pertenecientes al Patrimonio Histórico Andaluz, que son objeto de protección y tutela mediante su declaración como Bien de Interés Cultural (BIC), de acuerdo con el procedimiento previsto en la legislación vigente.

Los bienes muebles integrantes del Patrimonio Histórico Andaluz podrán ser inscritos en el Catálogo General del Patrimonio Histórico Andaluz o declarados Bien de Interés Cultural. Los bienes muebles incluidos de forma expresa en la inscripción específica de un inmueble en el Catálogo General del Patrimonio Histórico Andaluz o sean declarados Bien de Interés Cultural, son inseparables del inmueble del que forman parte.

Los bienes inmuebles pueden ser objeto de inscripción específica en el Catálogo General del Patrimonio Histórico Andaluz o declarados Bien de Interés Cultural.

### **Catálogo General del Patrimonio Histórico Andaluz**

Es el instrumento administrativo en el que se inscriben, describen y, en su caso, regulan y tutelan, particularizadamente, los bienes integrantes del patrimonio histórico andaluz.

### **Conjunto histórico**

Agrupaciones homogéneas de construcciones urbanas o rurales que sobresalgan por su interés histórico, arqueológico, artístico, científico, social o técnico, con coherencia suficiente para constituir unidades susceptibles de clara delimitación.

### **Expediente incoado**

Acto administrativo por el que se inicia el expediente para la declaración de Bien de Interés Cultural o inscripción específica en el Catálogo General del Patrimonio Histórico Andaluz. La incoación del expediente supone la aplicación provisional del mismo régimen de protección previsto para los bienes ya declarados o inscritos.

### **Jardín histórico**

Jardín de destacado interés por razón de su origen, su historia o su valor estético, sensorial o botánico.

### **Lugares de interés etnológico**

Aquellos parajes naturales, construcciones o instalaciones vinculados a formas de vida, cultura y actividades tradicionales del pueblo andaluz, que merezcan ser preservados por su valor etnológico.

### **Monumentos**

Edificios y estructuras de relevante interés histórico, arqueológico, artístico, etnológico, científico, social o técnico, con inclusión de los muebles, instalaciones y accesorios que expresamente se señalen.

## **Patrimonio histórico andaluz**

Está integrado por los inmuebles y objetos muebles de interés artístico, histórico, paleontológico, arqueológico, etnográfico, científico o técnico, que se encuentren en Andalucía. También forman parte del mismo el patrimonio documental y bibliográfico, los yacimientos y zonas arqueológicas, así como los sitios naturales, jardines y parques, que tengan valor artístico, histórico o antropológico.

### **Sitio histórico**

Lugares susceptibles de delimitación espacial unitaria que tengan un interés destacado bajo el aspecto histórico, arqueológico, artístico, científico, social o técnico.

### **Zona arqueológica**

Aquellos espacios claramente delimitados en los que se haya comprobado la existencia de restos arqueológicos de interés.

## **16.2 Producción cultural**

### **Folleto**

Publicación de las mismas características que el libro, de 49 páginas o menos.

### **Libro**

Publicación impresa no periódica que consta como mínimo de 49 páginas, sin contar las de cubierta, editada en el país y puesta a disposición del público.

## **16.3 Actividades culturales**

### **Actividades culturales**

Exposiciones, cursos, conferencias, presentación de libros, organizados por los propios centros o cualquier organismo, o empresa en las instituciones culturales dependientes de la Consejería de Cultura.

### **Museos**

Instituciones de carácter permanente, abiertas al público, y orientadas al interés general de la comunidad, que recogen, adquieren, ordenan, conservan, estudian y exhiben de forma científica, didáctica y estética, conjuntos de bienes muebles de valor cultural, testimonios de la actividad del hombre y su entorno natural, con fines de investigación, educación, disfrute y promoción científica y cultural.

### **Abreviaturas**

BIC: Bien de Interés Cultural.

IGMB: Inventario General de Bienes Muebles.

## 16. Cultura

### 16.1. Equipamiento y patrimonio cultural

#### 16.1.1. Archivos según institución que los gestiona y tipo por provincia. Año 2004<sup>a</sup>

|   | Almería    | Cádiz      | Córdoba    | Granada    | Huelva     | Jaén       | Málaga     | Sevilla    | Andalucía    |
|---|------------|------------|------------|------------|------------|------------|------------|------------|--------------|
| <b>De administración autonómica</b>               |            |            |            |            |            |            |            |            |              |
| Archivo General de Andalucía                      | -          | -          | -          | -          | -          | -          | -          | 1          | <b>1</b>     |
| Centrales de las Consejerías                      | -          | -          | -          | -          | -          | -          | -          | 14         | <b>14</b>    |
| Centrales de Empresas Públicas                    | -          | -          | -          | 1          | -          | -          | 4          | 10         | <b>15</b>    |
| Centrales de Organismos Autónomos                 | -          | -          | -          | 1          | -          | -          | 1          | 5          | <b>7</b>     |
| De las Delegaciones y Gerencias                   |            |            |            |            |            |            |            |            |              |
| Provinciales                                      | 15         | 12         | 12         | 12         | 12         | 12         | 14         | 14         | <b>103</b>   |
| De Órganos Estatutarios                           | -          | -          | -          | 1          | -          | -          | -          | 3          | <b>4</b>     |
| Históricos Provinciales                           | 1          | 1          | 1          | 1          | 1          | 1          | 1          | 1          | <b>8</b>     |
| Real Chancillería de Granada                      | -          | -          | -          | 1          | -          | -          | -          | -          | <b>1</b>     |
| Otros de titularidad estatal y gestión autonómica | 3          | 2          | 3          | 4          | 3          | 3          | 4          | 3          | <b>25</b>    |
| Otros archivos autonómicos <sup>b</sup>           | 19         | 6          | 6          | 5          | 13         | 48         | 6          | 9          | <b>112</b>   |
| <b>De administración local</b>                    |            |            |            |            |            |            |            |            |              |
| Diputación Provincial                             | 1          | 1          | 1          | 1          | 1          | 1          | 1          | 1          | <b>8</b>     |
| Municipales                                       | 103        | 47         | 78         | 169        | 80         | 95         | 98         | 102        | <b>772</b>   |
| <b>Universitarios<sup>c</sup></b>                 | 2          | 14         | 2          | 1          | 2          | 1          | 2          | 3          | <b>27</b>    |
| <b>De administración corporativa</b>              | 6          | 2          | 8          | 5          | 1          | 6          | 22         | 24         | <b>74</b>    |
| <b>De administración estatal</b>                  | 17         | 5          | 4          | -          | 14         | -          | 18         | 5          | <b>63</b>    |
| <b>De administración privada</b>                  | 13         | 10         | 12         | 1          | 5          | 2          | 24         | 56         | <b>123</b>   |
| <b>Total</b>                                      | <b>180</b> | <b>100</b> | <b>127</b> | <b>203</b> | <b>132</b> | <b>169</b> | <b>195</b> | <b>251</b> | <b>1.357</b> |

FUENTES: Consejería de Cultura. Archivo General de Andalucía. Cénsara. WEB

<sup>a</sup>Cénsara: base de datos del Censo de Archivos Andaluces que en un principio contemplaba únicamente los archivos incluidos en el Sistema Andaluz de Archivos, pero posteriormente ha ampliado el marco a todos los archivos andaluces, aunque no formen parte de dicho Sistema. Actualmente está en proceso la incorporación de la totalidad de los archivos andaluces.

<sup>b</sup>Incluye: Archivos de Institutos de Enseñanza Secundaria, de Colegios de Educación Infantil y Primaria, de Escuelas de Artes,...

<sup>c</sup>La diferencia manifestada en la provincia de Cádiz con respecto al resto de provincias andaluzas para archivos universitarios es debida a que en el caso de esta provincia están incorporados en el registro de Cénsara los archivos de facultades y escuelas universitarias. En ediciones posteriores se incluirá esta misma información para el resto de provincias, conforme vaya completándose esta fuente (Cénsara).

## 16. Cultura

### 16.1.2. Bibliotecas y puntos de servicio según tipo, servicios de internet y visitantes. Año 2002

|  | Andalucía         | España             |
|--|-------------------|--------------------|
| <b>Bibliotecas</b>   |                   |                    |
| Nacional   | -                 | 1                  |
| Centrales de comunidades autónomas                                   | 1                 | 11                 |
| Públicas   | 569               | 3.832              |
| Para grupos específicos de usuarios (no especializadas)              | 46                | 410                |
| De instituciones de enseñanza superior                               | 65                | 355                |
| Especializadas   | 166               | 1.762              |
| <b>Total</b>   | <b>847</b>        | <b>6.371</b>       |
| <b>Puntos de servicio</b>  |                   |                    |
| Nacional   | -                 | 1                  |
| Centrales de comunidades autónomas                                   | 1                 | 17                 |
| Públicas   | 658               | 4.590              |
| Para grupos específicos de usuarios (no especializadas)              | 50                | 493                |
| De instituciones de enseñanza superior                               | 129               | 848                |
| Especializadas   | 180               | 1.990              |
| <b>Total</b>   | <b>1.018</b>      | <b>7.939</b>       |
| <b>Bibliotecas que disponen de acceso a Internet</b>                 | <b>462</b>        | <b>3.993</b>       |
| <b>Ordenadores y terminales con acceso a Internet de uso público</b> | <b>1.566</b>      | <b>14.044</b>      |
| <b>Visitantes</b>  | <b>21.555.282</b> | <b>152.357.383</b> |

FUENTE: INE. Estadística de bibliotecas

### 16.1.3. Fondos existentes en las bibliotecas según clase. Año 2002

|  | Andalucía  | España      |
|--|------------|-------------|
| Libros y folletos                      | 12.099.060 | 117.609.196 |
| Publicaciones periódicas encuadernadas | 583.095    | 7.348.830   |
| Manuscritos y documentos               | 9.205      | 763.356     |
| Documentos sonoros                     | 150.713    | 3.673.966   |
| Documentos audiovisuales               | 202.873    | 3.069.941   |
| Documentos electrónicos                | 237.817    | 5.410.671   |
| Microformas                            | 340.804    | 9.599.984   |
| Documentos cartográficos               | 37.166     | 901.809     |
| Documentos de música impresa           | 25.665     | 682.463     |
| Documentos gráficos                    | 201.823    | 12.417.731  |
| Otros documentos                       | 61.117     | 17.540.710  |

FUENTE: INE. Estadística de bibliotecas

## 16.1.4. Fondos existentes en la Biblioteca de Andalucía. Año 2004

Granada

|  |         |
|--|---------|
| Libros   | 131.382 |
| Manuscritos  | 36      |
| Documentos cartográficos <sup>a</sup>                                    | 4.297   |
| Documentos gráficos <sup>b</sup>   | 71.885  |
| Microformas  | 3.050   |
| Documentos sonoros <sup>c</sup>  | 9.658   |
| Documentos audiovisuales <sup>d</sup>                                    | 616     |
| Documentos electrónicos <sup>e</sup>                                     | 1.567   |
| Música impresa   | 10      |
| Publicaciones periódicas (Nº títulos en curso de recepción) <sup>f</sup> | 4.260   |

FUENTE: Consejería de Cultura

<sup>a</sup>Incluye mapas bi y tridimensionales, globos terráqueos, planos, modelos topográficos, representaciones aéreas.

<sup>b</sup>Incluye impresos artísticos, originales artísticos, reproducciones artísticas, fotografías, carteles, grabados, láminas, posters y dibujos técnicos.

<sup>c</sup>Incluye discos de vinilo, discos compactos, cintas magnetofónicas, casetes.

<sup>d</sup>Incluye diapositivas, grabaciones de vídeo (discos, láser-disc y DVD-vídeo), películas cinematográficas y transparencias de retroproyector.

<sup>e</sup>Incluye disquetes, CD-ROM y DVD; e-books (títulos y suscripciones); bases de datos disponibles en soporte físico como en red local o a través de internet (no gratuitas).

<sup>f</sup>Incluye periódicos y revistas. Se refiere al nº de títulos distintos de los que se han recibido números o fascículos durante el año de referencia, no al nº de números o fascículos recibidos de cada título.

## 16.1.5. Bibliotecas públicas provinciales y fondos existentes en las mismas por provincia. Año 2004

|   | Almería | Cádiz   | Córdoba | Granada | Huelva | Jaén    | Málaga  | Sevilla | Andalucía      |
|---|---------|---------|---------|---------|--------|---------|---------|---------|----------------|
| <b>Nº de bibliotecas públicas provinciales</b>                              | 1       | 1       | 1       | 1       | 1      | 1       | 1       | 1       | <b>8</b>       |
| <b>Fondos</b>   |         |         |         |         |        |         |         |         |                |
| Libros  | 54.640  | 100.262 | 114.072 | 82.928  | 79.700 | 117.088 | 100.048 | 129.187 | <b>777.925</b> |
| Manuscritos   | 4       | 164     | 188     | -       | -      | 27      | 32      | -       | <b>415</b>     |
| Documentos cartográficos <sup>a</sup>                                       | 1.298   | 1.056   | 187     | 16      | 139    | 75      | 18      | 32      | <b>2.821</b>   |
| Documentos gráficos <sup>b</sup>  | 586     | -       | 836     | 953     | -      | 3.813   | 7.813   | 405     | <b>14.406</b>  |
| Microformas   | -       | -       | 202     | -       | -      | -       | -       | -       | <b>202</b>     |
| Documentos sonoros <sup>c</sup>   | 2.625   | 5.316   | 8.337   | 5.565   | 4.002  | 7.006   | 1.581   | 2.904   | <b>37.336</b>  |
| Documentos audiovisuales <sup>d</sup>                                       | 9.981   | 11.092  | 3.910   | 5.558   | 6.706  | 23.135  | 5.768   | 14.810  | <b>80.960</b>  |
| Documentos electrónicos <sup>e</sup>  | 816     | 1.782   | 1.829   | 1.197   | 1.662  | 878     | 786     | 1.492   | <b>10.442</b>  |
| Música impresa  | 59      | -       | 81      | 112     | 33     | 67      | 7       | 140     | <b>499</b>     |
| Publicaciones periódicas<br>(Nº títulos en curso de recepción) <sup>f</sup> | 155     | 1.792   | 784     | 450     | 277    | 402     | 429     | 497     | <b>4.786</b>   |

FUENTE: Consejería de Cultura

<sup>a</sup>Incluye mapas bi y tridimensionales, globos terráqueos, planos, modelos topográficos, representaciones aéreas.

<sup>b</sup>Incluye impresos artísticos, originales artísticos, reproducciones artísticas, fotografías, carteles, grabados, láminas, posters y dibujos técnicos.

<sup>c</sup>Incluye discos de vinilo, discos compactos, cintas magnetofónicas, casetes.

<sup>d</sup>Incluye diapositivas, grabaciones de vídeo (discos, láser-disc y DVD-vídeo), películas cinematográficas y transparencias de retroproyector.

<sup>e</sup>Incluye disquetes, CD-ROM y DVD; e-books (títulos y suscripciones); bases de datos disponibles en soporte físico como en red local o a través de internet (no gratuitas).

<sup>f</sup>Incluye periódicos y revistas. Se refiere al nº de títulos distintos de los que se han recibido números o fascículos durante el año de referencia, no al nº de números o fascículos recibidos de cada título.

## 16. Cultura

### 16.1.6. Bibliotecas públicas municipales y fondos existentes en las mismas por provincia. Año 2003

|   | Almería | Cádiz   | Córdoba | Granada | Huelva  | Jaén    | Málaga  | Sevilla | Andalucía        |
|---|---------|---------|---------|---------|---------|---------|---------|---------|------------------|
| <b>Nº de bibliotecas públicas municipales<sup>a</sup></b>   | 82      | 73      | 89      | 109     | 75      | 80      | 135     | 125     | <b>768</b>       |
| <b>Fondos<sup>b</sup></b>                                   |         |         |         |         |         |         |         |         |                  |
| Libros  | 515.664 | 685.526 | 617.428 | 621.644 | 355.008 | 498.655 | 865.872 | 745.353 | <b>4.905.150</b> |
| Publicaciones periódicas (Nº títulos en curso) <sup>c</sup> | 565     | 706     | 764     | 1.321   | 476     | 820     | 1.548   | 1.104   | <b>7.304</b>     |

FUENTE: Consejería de Cultura

<sup>a</sup>Número de bibliotecas públicas municipales abiertas al público durante algún período de 2003, según consta en la Unidad Estadística de la Consejería de Cultura.

<sup>b</sup>Información elaborada a partir de los cuestionarios cumplimentados por las bibliotecas públicas municipales. El nivel de respuesta ha sido el siguiente:

Almería, 75; Cádiz, 63; Córdoba, 68; Granada, 85; Huelva, 55; Jaén, 64; Málaga, 121; Sevilla, 81; Andalucía, 612.

<sup>c</sup>A partir de 2003 se refiere a nº de títulos de publicaciones periódicas de los que se han recibido números o fascículos durante el año de referencia, no al nº total de fascículos (como en años anteriores). Por tanto, los datos actuales no son comparables con los de ediciones anteriores.

### 16.1.7.G. Dotación de bibliotecas públicas provinciales y municipales por habitante y provincia. Año 2003

(nº de bibliotecas por 100.000 habitantes)

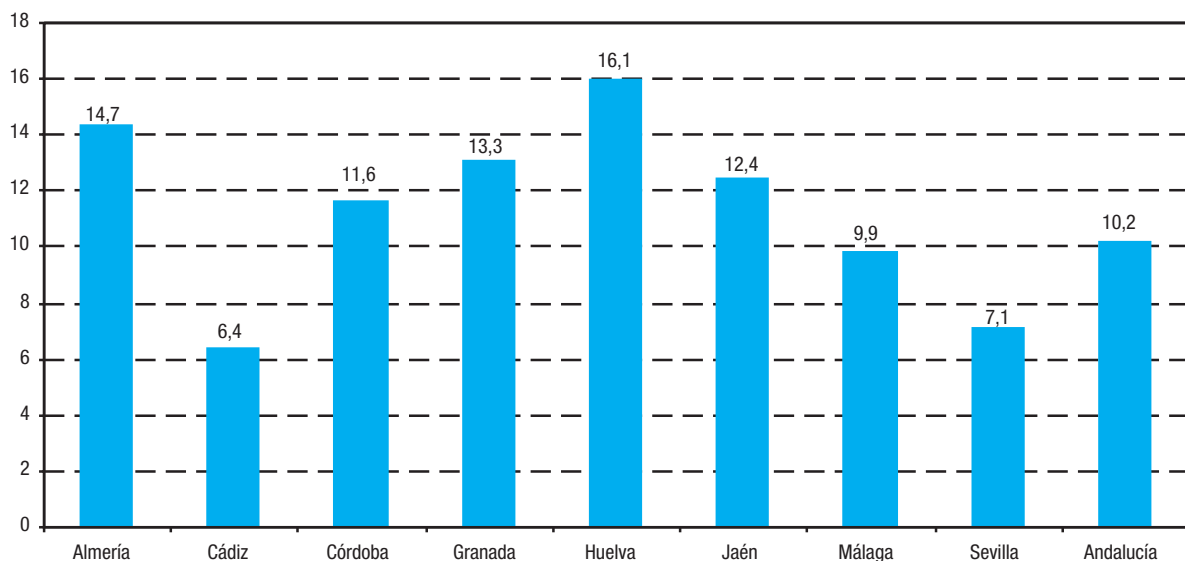

FUENTE: Consejería de Cultura

**16.1.8. Bienes inmuebles sometidos a algún régimen de protección legal según interés cultural por provincia.**  
**Año 2004\*** (datos a 31 de diciembre)

|   | Almería    | Cádiz      | Córdoba    | Granada    | Huelva     | Jaén       | Málaga     | Sevilla    | Andalucía    |
|---|------------|------------|------------|------------|------------|------------|------------|------------|--------------|
| <b>Declarados como Bienes de Interés Cultural</b>   |            |            |            |            |            |            |            |            |              |
| Monumentos  | 158        | 161        | 189        | 214        | 70         | 243        | 216        | 251        | <b>1.502</b> |
| Conjuntos históricos  | 3          | 25         | 10         | 12         | 18         | 11         | 10         | 17         | <b>106</b>   |
| Zonas arqueológicas   | 14         | 8          | 5          | 14         | 6          | 2          | 15         | 14         | <b>78</b>    |
| Sitios históricos   | -          | -          | -          | -          | 7          | -          | -          | -          | <b>7</b>     |
| Jardines históricos   | -          | -          | 3          | 4          | -          | -          | 3          | 3          | <b>13</b>    |
| <b>Total</b>  | <b>175</b> | <b>194</b> | <b>207</b> | <b>244</b> | <b>101</b> | <b>256</b> | <b>244</b> | <b>285</b> | <b>1.706</b> |
| <b>Expedientes incoados para declaración como Bienes de Interés Cultural</b>                                |            |            |            |            |            |            |            |            |              |
| Monumentos  | 16         | 17         | 18         | 40         | 21         | 25         | 26         | 15         | <b>178</b>   |
| Conjuntos históricos  | -          | 1          | 1          | 3          | 2          | 13         | 2          | 1          | <b>23</b>    |
| Zonas arqueológicas   | 11         | 1          | 5          | 11         | 3          | 3          | 26         | 3          | <b>63</b>    |
| Sitios históricos   | -          | -          | -          | -          | 1          | -          | 1          | 1          | <b>3</b>     |
| <b>Total</b>  | <b>27</b>  | <b>19</b>  | <b>24</b>  | <b>54</b>  | <b>27</b>  | <b>41</b>  | <b>55</b>  | <b>20</b>  | <b>267</b>   |
| <b>Con expedientes incoados para su inscripción en el Catálogo General del Patrimonio Histórico Andaluz</b> |            |            |            |            |            |            |            |            |              |
| Genérica  | 1          | 1          | -          | 2          | 1          | 1          | 4          | -          | <b>10</b>    |
| Genérica colectiva  | 7          | -          | 3          | -          | 39         | 9          | -          | 66         | <b>124</b>   |
| Monumentos  | -          | 2          | -          | 3          | -          | -          | 1          | 1          | <b>7</b>     |
| Zonas arqueológicas   | 2          | -          | -          | 1          | -          | -          | -          | -          | <b>3</b>     |
| <b>Total</b>  | <b>10</b>  | <b>3</b>   | <b>3</b>   | <b>6</b>   | <b>40</b>  | <b>10</b>  | <b>5</b>   | <b>67</b>  | <b>144</b>   |
| <b>Inscritos en el Catálogo General del Patrimonio Histórico Andaluz</b>                                    |            |            |            |            |            |            |            |            |              |
| Genérica  | 8          | 2          | 20         | 1          | 13         | 12         | 8          | 11         | <b>75</b>    |
| Genérica colectiva  | 238        | 31         | 141        | 1          | 19         | 65         | 3          | 3          | <b>501</b>   |
| Monumentos  | 5          | 10         | 10         | 3          | 1          | 2          | 4          | 15         | <b>50</b>    |
| Zonas arqueológicas   | 3          | 1          | 2          | 2          | 4          | 4          | 1          | -          | <b>17</b>    |
| Sitios históricos   | -          | 2          | -          | -          | -          | -          | -          | -          | <b>2</b>     |
| Lugares de interés etnológico   | -          | 4          | -          | 1          | 1          | 2          | -          | 3          | <b>11</b>    |
| <b>Total</b>  | <b>254</b> | <b>50</b>  | <b>173</b> | <b>8</b>   | <b>38</b>  | <b>85</b>  | <b>16</b>  | <b>32</b>  | <b>656</b>   |
| <b>Total bienes inmuebles protegidos</b>  | <b>466</b> | <b>266</b> | <b>407</b> | <b>312</b> | <b>206</b> | <b>392</b> | <b>320</b> | <b>404</b> | <b>2.773</b> |

FUENTE: Consejería de Cultura.

\*Los datos que se recogen para el año 2004 no son comparables con los obtenidos en años anteriores, ya que se está realizando un proceso de revisión de los expedientes, por el que en algunos casos varios bienes inmuebles se han agregado formando un único bien, y viceversa.

## 16. Cultura

### 16.1.9. Bienes muebles sometidos a algún régimen de protección legal según interés cultural por provincia. Años 2004<sup>ab</sup> (datos a 31 de diciembre)

|  | Almería      | Cádiz        | Córdoba      | Granada    | Huelva     | Jaén         | Málaga     | Sevilla    | Andalucía     |
|--|--------------|--------------|--------------|------------|------------|--------------|------------|------------|---------------|
| <b>No vinculados con el inmueble</b>   |              |              |              |            |            |              |            |            |               |
| Declarados como Bienes de Interés Cultural (BIC)                                     | 40           | 1            | 32           | -          | -          | 2.691        | 6          | 33         | <b>2.803</b>  |
| Incoados para declaración como BIC   | 803          | 5            | 26           | 5          | 1          | -            | 11         | 86         | <b>937</b>    |
| Incluidos en el Inventario General de Bienes Muebles (IGBM)                          | 1.183        | 21           | 88           | 18         | -          | -            | 45         | 98         | <b>1.453</b>  |
| Incoados para inclusión en el IGBM   | -            | 2            | 10           | 4          | -          | -            | -          | 10         | <b>26</b>     |
| Inscritos en Catálogo General del Patrimonio Histórico Andaluz                       | -            | -            | -            | 45         | -          | -            | -          | -          | <b>45</b>     |
| Incoados para su inscripción en el Catálogo General del Patrimonio Histórico Andaluz | 1            | 8            | 1            | -          | 8          | 2            | -          | 1          | <b>21</b>     |
| <b>Subtotal</b>  | <b>2.027</b> | <b>37</b>    | <b>157</b>   | <b>72</b>  | <b>9</b>   | <b>2.693</b> | <b>62</b>  | <b>228</b> | <b>5.285</b>  |
| <b>Vinculados con el inmueble</b>  |              |              |              |            |            |              |            |            |               |
| Declarados como Bienes de Interés Cultural (BIC)                                     | 10           | 537          | 2.525        | 184        | 664        | -            | 38         | 343        | <b>4.301</b>  |
| Incoados para declaración como BIC   | -            | 82           | -            | 23         | 10         | -            | 1          | 1          | <b>117</b>    |
| Inscritos en Catálogo General del Patrimonio Histórico Andaluz                       | 6            | 2.152        | 228          | 7          | 5          | 76           | 21         | 93         | <b>2.588</b>  |
| Incoados para su inscripción en el Catálogo General del Patrimonio Histórico Andaluz | -            | 1            | -            | 65         | -          | -            | 7          | 1          | <b>74</b>     |
| <b>Subtotal</b>  | <b>16</b>    | <b>2.772</b> | <b>2.753</b> | <b>279</b> | <b>679</b> | <b>76</b>    | <b>67</b>  | <b>438</b> | <b>7.080</b>  |
| <b>Total bienes muebles protegidos</b>   | <b>2.043</b> | <b>2.809</b> | <b>2.910</b> | <b>351</b> | <b>688</b> | <b>2.769</b> | <b>129</b> | <b>666</b> | <b>12.365</b> |

FUENTE: Consejería de Cultura

<sup>a</sup>Hasta el año 2002, los datos recogidos se referían a expedientes de bienes muebles sometidos a algún tipo de protección.

Desde el año 2003 los datos se refieren a bienes muebles protegidos individualizados, como resultado de un proceso de revisión de expedientes e individualización de bienes muebles. Dado que un mismo expediente puede afectar a varios bienes muebles, los datos actuales no son comparables con los de ediciones anteriores.

<sup>b</sup>Datos provisionales.

## 16.2. Producción cultural

**16.2.1. Producción editorial según tipo por provincia. Año 2004**

|   | Almería    | Cádiz      | Córdoba      | Granada      | Huelva     | Jaén       | Málaga       | Sevilla      | Andalucía    |
|---|------------|------------|--------------|--------------|------------|------------|--------------|--------------|--------------|
| <b>Documentos textuales</b>                             | <b>323</b> | <b>311</b> | <b>999</b>   | <b>1.484</b> | <b>190</b> | <b>528</b> | <b>973</b>   | <b>2.544</b> | <b>7.352</b> |
| Hojas sueltas   | 9          | 1          | 54           | 24           | -          | 8          | 11           | 93           | <b>200</b>   |
| Folletos  | 128        | 55         | 169          | 250          | 12         | 128        | 78           | 258          | <b>1.078</b> |
| Monografías   | 160        | 227        | 729          | 1.166        | 170        | 362        | 814          | 2.100        | <b>5.728</b> |
| Partituras musicales                                    | -          | -          | 2            | 4            | -          | 2          | -            | 2            | <b>10</b>    |
| Publicaciones periódicas                                | 26         | 28         | 40           | 39           | 7          | 28         | 67           | 85           | <b>320</b>   |
| Otros documentos textuales <sup>a</sup>                 | -          | -          | 5            | 1            | 1          | -          | 3            | 6            | <b>16</b>    |
| <b>Documentos gráficos</b>                              | <b>3</b>   | <b>37</b>  | <b>212</b>   | <b>139</b>   | <b>21</b>  | <b>21</b>  | <b>340</b>   | <b>312</b>   | <b>1.085</b> |
| Carteles  | 3          | 21         | 186          | 10           | 1          | 5          | 15           | 164          | <b>405</b>   |
| Láminas <sup>b</sup>                                    | -          | -          | 1            | 52           | 1          | 5          | -            | 5            | <b>64</b>    |
| Mapas <sup>c</sup>                                      | -          | 1          | 25           | 15           | -          | 2          | 20           | 2            | <b>65</b>    |
| Postales  | -          | 12         | -            | 25           | 18         | 8          | 90           | 83           | <b>236</b>   |
| Tarjetas y crismas                                      | -          | -          | -            | 36           | -          | -          | 215          | 13           | <b>264</b>   |
| Otros documentos gráficos <sup>d</sup>                  | -          | 3          | -            | 1            | 1          | 1          | -            | 45           | <b>51</b>    |
| <b>Documentos sonoros, audiovisuales y electrónicos</b> | <b>90</b>  | <b>69</b>  | <b>317</b>   | <b>87</b>    | <b>13</b>  | <b>20</b>  | <b>129</b>   | <b>269</b>   | <b>994</b>   |
| Casetes de audio  | -          | -          | 37           | 2            | -          | -          | 3            | 4            | <b>46</b>    |
| Videos  | -          | 1          | 1            | -            | 2          | -          | 4            | -            | <b>8</b>     |
| Discos LP y Singles                                     | -          | -          | -            | -            | -          | -          | 9            | -            | <b>9</b>     |
| CD-Audio  | -          | 10         | 201          | 19           | 3          | 6          | 40           | 194          | <b>473</b>   |
| CD-Rom  | 83         | 45         | 56           | 63           | 5          | 6          | 55           | 64           | <b>377</b>   |
| Publicaciones en línea                                  | 3          | 2          | 4            | -            | -          | 2          | -            | -            | <b>11</b>    |
| DVD   | -          | 10         | 17           | 3            | 2          | 6          | 18           | 3            | <b>59</b>    |
| Otros <sup>e</sup>                                      | 4          | 1          | 1            | -            | 1          | -          | -            | 4            | <b>11</b>    |
| <b>Publicaciones Mixtas</b>                             | <b>-</b>   | <b>-</b>   | <b>1</b>     | <b>3</b>     | <b>-</b>   | <b>-</b>   | <b>1</b>     | <b>3</b>     | <b>8</b>     |
| <b>Total</b>  | <b>416</b> | <b>417</b> | <b>1.529</b> | <b>1.713</b> | <b>224</b> | <b>569</b> | <b>1.443</b> | <b>3.128</b> | <b>9.439</b> |

FUENTE: Consejería de Cultura. Depósito Legal de Andalucía

<sup>a</sup>Incluyen: agendas, entradas, etc.<sup>b</sup>Incluyen: láminas, almanaques y calendarios, aleluyas o aucas.<sup>c</sup>Incluyen: mapas, planos y cartas náuticas.<sup>d</sup>Incluyen: pegatinas, marcalibros, recortables, naipes, cromos, diapositivas, álbumes de cromos, puzzles, juegos impresos, etc.<sup>e</sup>Incluyen: disquetes, DAT (cinta audio digital), videodiscos, etc.



## 16. Cultura

### 16.2.2. Libros y folletos editados por provincia. Año 2004

|                    | Andalucía    | Almería    | Cádiz      | Córdoba    | Granada    | Huelva     | Jaén       | Málaga       | Sevilla      | España         |
|--------------------|--------------|------------|------------|------------|------------|------------|------------|--------------|--------------|----------------|
| <b>Libros</b>      |              |            |            |            |            |            |            |              |              |                |
| Títulos            | <b>3.941</b> | 144        | 170        | 375        | 785        | 91         | 313        | 648          | 1.415        | <b>50.525</b>  |
| Ejemplares (miles) | <b>5.177</b> | 103        | 150        | 584        | 627        | 203        | 443        | 1.088        | 1.979        | <b>186.380</b> |
| <b>Folletos</b>    |              |            |            |            |            |            |            |              |              |                |
| Títulos            | <b>691</b>   | 32         | 31         | 89         | 91         | 14         | 59         | 118          | 257          | <b>9.967</b>   |
| Ejemplares (miles) | <b>902</b>   | 30         | 27         | 59         | 85         | 16         | 56         | 111          | 519          | <b>27.178</b>  |
| <b>Total</b>       |              |            |            |            |            |            |            |              |              |                |
| Títulos            | <b>4.632</b> | <b>176</b> | <b>201</b> | <b>464</b> | <b>876</b> | <b>105</b> | <b>372</b> | <b>766</b>   | <b>1.672</b> | <b>60.492</b>  |
| Ejemplares (miles) | <b>6.079</b> | <b>133</b> | <b>177</b> | <b>642</b> | <b>712</b> | <b>218</b> | <b>499</b> | <b>1.198</b> | <b>2.498</b> | <b>213.558</b> |

FUENTE: INE. Estadística de la producción editorial de libros

16.3. Actividades culturales

**16.3.1. Servicios y actividades realizadas en el sistema andaluz de archivos por provincia. Año 2004**

|  | Almería | Cádiz | Córdoba | Granada | Huelva | Jaén  | Málaga | Sevilla | <b>Andalucía</b> |
|--|---------|-------|---------|---------|--------|-------|--------|---------|------------------|
| <b>Archivo General de Andalucía</b>  |         |       |         |         |        |       |        |         |                  |
| <b>Utilización de fondos</b>   |         |       |         |         |        |       |        |         |                  |
| Préstamos  | -       | -     | -       | -       | -      | -     | -      | 122     | <b>122</b>       |
| Consultas  | -       | -     | -       | -       | -      | -     | -      | 448     | <b>448</b>       |
| <b>Actividades</b>   |         |       |         |         |        |       |        |         |                  |
| Número actividades culturales  | -       | -     | -       | -       | -      | -     | -      | 51      | <b>51</b>        |
| <b>Centrales de las consejerías*</b>   |         |       |         |         |        |       |        |         |                  |
| <b>Utilización de fondos</b>   |         |       |         |         |        |       |        |         |                  |
| Préstamos  | -       | -     | -       | -       | -      | -     | -      | 3.426   | <b>3.426</b>     |
| Consultas  | -       | -     | -       | -       | -      | -     | -      | 3.300   | <b>3.300</b>     |
| <b>Actividades</b>   |         |       |         |         |        |       |        |         |                  |
| Número actividades culturales  | -       | -     | -       | -       | -      | -     | -      | 125     | <b>125</b>       |
| <b>De titularidad estatal (históricos provinciales y Real Chancillería de Granada)</b> |         |       |         |         |        |       |        |         |                  |
| <b>Utilización de fondos</b>   |         |       |         |         |        |       |        |         |                  |
| Préstamos  | 1       | 116   | 1       | 695     | -      | 187   | 303    | 36      | <b>1.339</b>     |
| Consultas  | 5.853   | 5.401 | 2.465   | 9.182   | 714    | 2.576 | 7.214  | 6.592   | <b>39.997</b>    |
| <b>Actividades</b>   |         |       |         |         |        |       |        |         |                  |
| Número actividades culturales  | 19      | 12    | 7       | 26      | 29     | 50    | 41     | 19      | <b>203</b>       |
| Asistentes   | 335     | 254   | 113     | 334     | 122    | 2.266 | 657    | 26      | <b>4.107</b>     |

FUENTE: Consejería de Cultura

\*No considerado el Archivo Central de la Consejería de Economía y Hacienda.

## 16. Cultura

### 16.3.2. Visitantes y servicios en las bibliotecas públicas provinciales por provincia. Año 2004

|            | Almería | Cádiz   | Córdoba | Granada | Huelva  | Jaén    | Málaga  | Sevilla | Andalucía        |
|------------|---------|---------|---------|---------|---------|---------|---------|---------|------------------|
| Visitantes | 315.358 | 260.578 | 162.345 | 443.665 | 275.723 | 460.059 | 115.015 | 428.506 | <b>2.461.249</b> |
| Préstamos  | 170.608 | 134.993 | 76.835  | 142.423 | 116.539 | 121.066 | 25.775  | 141.312 | <b>929.551</b>   |

FUENTE: Consejería de Cultura

### 16.3.3. Visitantes y servicios en las bibliotecas públicas municipales por provincia. Año 2004\*

|            | Almería | Cádiz     | Córdoba | Granada | Huelva  | Jaén    | Málaga    | Sevilla   | Andalucía        |
|------------|---------|-----------|---------|---------|---------|---------|-----------|-----------|------------------|
| Visitantes | 619.280 | 1.223.390 | 665.591 | 681.581 | 241.859 | 686.704 | 1.409.409 | 1.792.357 | <b>7.320.171</b> |
| Préstamos  | 253.702 | 243.605   | 255.682 | 258.022 | 94.052  | 233.042 | 443.567   | 447.930   | <b>2.229.602</b> |

FUENTE: Consejería de Cultura

\*Datos provisionales, elaborados a partir de la Estadística Mensual. El nivel de respuesta ha sido el siguiente:

Almería, 87,70%; Cádiz, 86,97%; Córdoba, 82,96%; Granada, 67,91%; Huelva, 68,15%; Jaén, 72,71%; Málaga, 87,29%; Sevilla, 61,00%; Andalucía, 76,49%.

### 16.3.4.G. Distribución de los visitantes en bibliotecas públicas por provincia. Año 2004

---

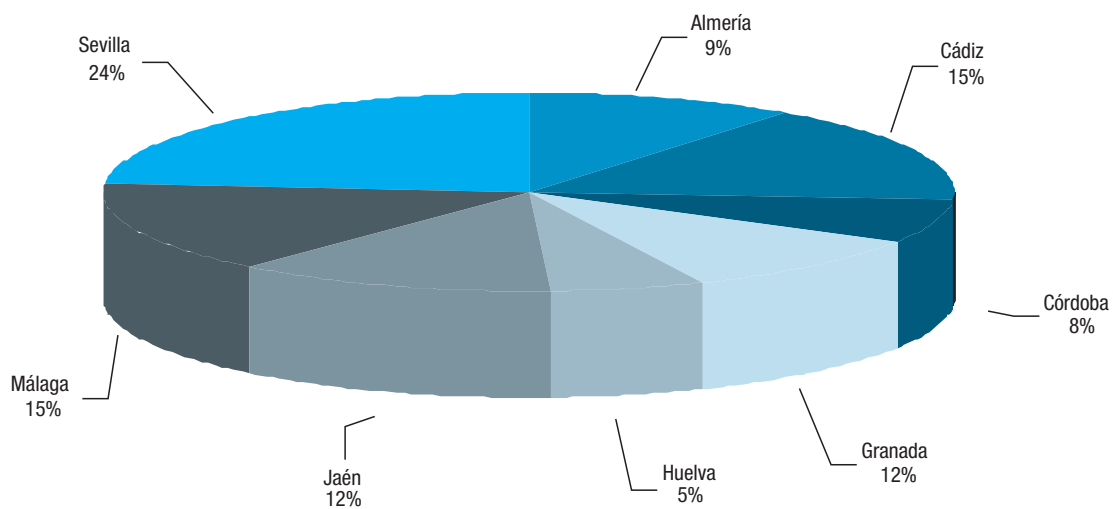

**El total de visitantes en las bibliotecas públicas de Andalucía fue 9.850.231**

---

FUENTE: Consejería de Cultura

## 16. Cultura

### 16.3.5. Usuarios y actividades realizadas en los centros de la Consejería de Cultura por provincia. Año 2004

|  | Almería | Cádiz  | Córdoba | Granada | Huelva | Jaén | Málaga | Sevilla   | Andalucía |
|--|---------|--------|---------|---------|--------|------|--------|-----------|-----------|
| <b>Centro Andaluz de la Fotografía</b>   |         |        |         |         |        |      |        |           |           |
| Exposiciones itinerantes y en el CAF <sup>a</sup>  | 17      | 3      | -       | 1       | 1      | 1    | 3      | -         | 29        |
| Talleres fotográficos  | 9       | -      | -       | -       | -      | -    | -      | -         | 9         |
| <b>Centro Andaluz de Flamenco</b>  |         |        |         |         |        |      |        |           |           |
| Consultas de fondos  | -       | 21.780 | -       | -       | -      | -    | -      | -         | 21.780    |
| Exposiciones: N° visitantes  | -       | 13.208 | -       | -       | -      | -    | -      | -         | 13.208    |
| Visitas institucionales: N° visitantes   | -       | 2.244  | -       | -       | -      | -    | -      | -         | 2.244     |
| <b>Biblioteca de Andalucía</b>   |         |        |         |         |        |      |        |           |           |
| Usuarios inscritos a 31 de diciembre   | -       | -      | -       | 3.705   | -      | -    | -      | -         | 3.705     |
| Consultas on-line al Catálogo (OPAC Web)   | -       | -      | -       | 35.020  | -      | -    | -      | -         | 35.020    |
| Uso de internet: N° de horas   | -       | -      | -       | 5.165   | -      | -    | -      | -         | 5.165     |
| <b>Filmoteca de Andalucía</b>  |         |        |         |         |        |      |        |           |           |
| Archivo fílmico  |         |        |         |         |        |      |        |           |           |
| Consultas  | -       | -      | 82      | -       | -      | -    | -      | -         | 82        |
| Biblioteca/hemeroteca  |         |        |         |         |        |      |        |           |           |
| Consultas  | -       | -      | 114     | -       | -      | -    | -      | -         | 114       |
| Videoteca/fonoteca   |         |        |         |         |        |      |        |           |           |
| Visionados videoteca   | -       | -      | 276     | -       | -      | -    | -      | -         | 276       |
| Audiciones   | -       | -      | -       | -       | -      | -    | -      | -         | -         |
| Proyecciones   |         |        |         |         |        |      |        |           |           |
| Número sesiones  | -       | -      | 163     | -       | -      | -    | -      | -         | 163       |
| Espectadores   | -       | -      | 7.999   | -       | -      | -    | -      | -         | 7.999     |
| Número ciclos  | -       | -      | 54      | -       | -      | -    | -      | -         | 54        |
| <b>Centro de Documentación Musical de Andalucía</b>  |         |        |         |         |        |      |        |           |           |
| Lectores   | -       | -      | -       | 2.361   | -      | -    | -      | -         | 2.361     |
| Consultas de fondos  | -       | -      | -       | 8.381   | -      | -    | -      | -         | 8.381     |
| Préstamos de fondos  | -       | -      | -       | 1.810   | -      | -    | -      | -         | 1.810     |
| <b>Instituto Andaluz del Patrimonio Histórico</b>  |         |        |         |         |        |      |        |           |           |
| Documentación  |         |        |         |         |        |      |        |           |           |
| Consultas de fondos propios  | -       | -      | -       | -       | -      | -    | -      | 6.597     | 6.597     |
| Peticiones de información  | -       | -      | -       | -       | -      | -    | -      | 740       | 740       |
| Proyectos de documentación   | -       | -      | -       | -       | -      | -    | -      | 9         | 9         |
| Accesos al servidor de internet  | -       | -      | -       | -       | -      | -    | -      | 1.062.114 | 1.062.114 |
| Intervención   |         |        |         |         |        |      |        |           |           |
| Servicios atendidos a demanda para la intervención en bienes del patrimonio histórico <sup>b</sup> | 380     | 1.079  | 1.209   | 1.517   | 20.096 | 488  | 2.375  | 26.914    | 54.062    |
| Intervenciones en bienes del patrimonio histórico  | -       | 87     | 4       | -       | 3      | 1    | 6      | 42        | 143       |
| Formación y difusión   |         |        |         |         |        |      |        |           |           |
| Cursos, jornadas y congresos <sup>c</sup>  | 1       | 2      | 1       | 3       | 1      | -    | 2      | 12        | 24        |
| Asistentes <sup>c</sup>  | 29      | 56     | 26      | 103     | 22     | -    | 62     | 357       | 715       |

FUENTE: Consejería de Cultura

<sup>a</sup>El total reflejado en Andalucía incluye además 3 exposiciones itinerantes realizadas en otras localidades fuera de Andalucía.

<sup>b</sup>La cifra indicada en el total de Andalucía contempla además 4 servicios periciales atendidos a demanda de otras procedencias.

<sup>c</sup>Las cifras indicadas en el total de Andalucía contemplan además 2 cursos de teleformación con 60 asistentes (datos no provincializados).

### 16.3.6.G. Evolución de los visitantes a museos y a zonas y conjuntos arqueológicos y monumentales en Andalucía. Años 1991-2004

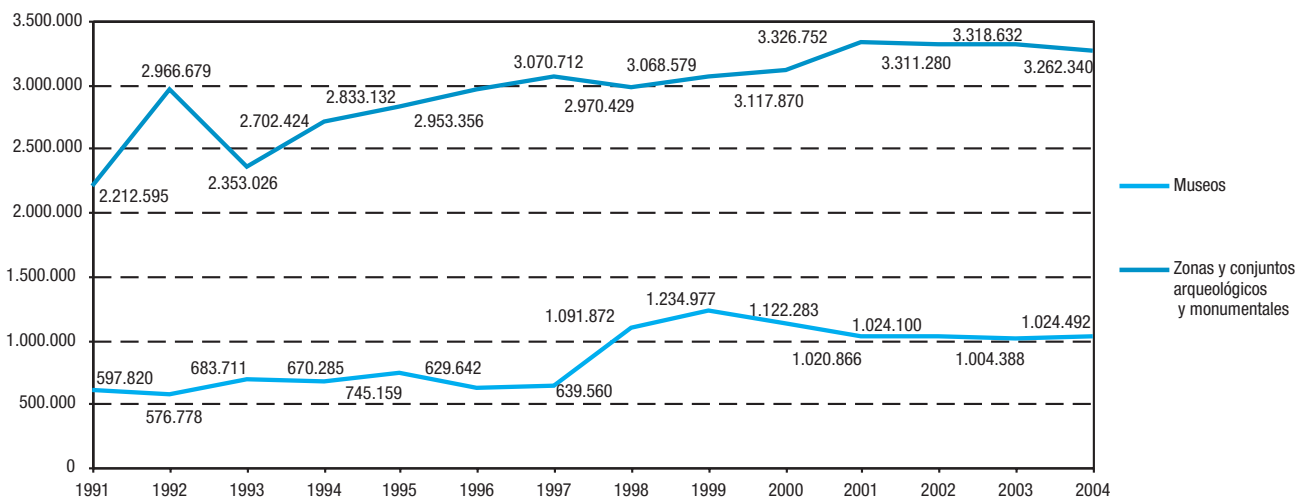

FUENTE: Consejería de Cultura

**16.3.7. Visitantes a museos y a zonas y conjuntos arqueológicos y monumentales por provincia. Año 2004**

| Museos   | Visitantes       | Conjuntos   | Visitantes       |
|--|------------------|---|------------------|
| <b>Almería</b>   |                  |   |                  |
| Museo de Almería <sup>a</sup>  | 3.692            | <b>Almería</b><br>Conjunto Monumental de La Alcazaba                  | 145.616          |
|  |                  | Área Arqueológica Los Millares de Santa Fé de Mondújar                | 5.546            |
| <b>Cádiz</b>   |                  |   |                  |
| Museo de Cádiz   | 65.543           | <b>Cádiz</b><br>Conjunto Arqueológico Baelo Claudia, Bolonia (Tarifa) | 104.159          |
|  |                  | Teatro Romano   | 34.536           |
|  |                  | Yacimiento Arqueológico Castillo Doña Blanca, El Puerto de Sta María  | 4.447            |
|  |                  | Yacimiento Arqueológico de Carteia, Guadarranque (San Roque)          | 3.093            |
| <b>Córdoba</b>   |                  |   |                  |
| Museo Arqueológico y Etnológico  | 39.883           | <b>Córdoba</b><br>Conjunto Arqueológico de Madinat al-Zahra           | 193.000          |
| Museo de Bellas Artes  | 60.533           | Área Monumental Sinagoga  | 256.000          |
| <b>Granada</b>   |                  |   |                  |
| Museo Arqueológico y Etnológico  | 42.436           | <b>Granada</b><br>Conjunto Monumental Alhambra y Generalife           | 1.987.686        |
| Museo de Bellas Artes <sup>b</sup>                                     | -                | Área Arqueológica Peña de los Gitanos de Montefrío                    | 7.318            |
| Museo Casa de los Tiros  | 15.399           | Área Arqueológica Baños Árabes El Bañuelo                             | 58.921           |
| Museo de la Alhambra   | 160.768          | Área Arqueológica Cerro de la Encina, Monachil                        | 500              |
|  |                  | Yacimiento Arqueológico del Castellón Alto, Galera                    | 1.927            |
|  |                  | Palacio Dar Al-Horra <sup>g</sup>                                     | 5.490            |
| <b>Huelva</b>  |                  |   |                  |
| Museo de Huelva  | 25.087           | <b>Huelva</b><br>Área Arqueológica Peña Arias Montano de Alájar       | 5.776            |
|  |                  | Área Arqueológica Dolmen de Soto de Trigueros <sup>h</sup>            | 2.590            |
| <b>Jaén</b>  |                  |   |                  |
| Museo de Jaén  | 28.885           | <b>Jaén</b><br>Área Arqueológica de Cástulo (Linares) <sup>i</sup>    | 3.281            |
| Museo Arqueológico de Linares, Monográfico de Cástulo                  | 9.297            |   |                  |
| Museo Arqueológico de Úbeda  | 31.419           |   |                  |
| Museo de Artes y Costumbres Populares del Alto Guadalquivir de Cazorla | 29.662           |   |                  |
| <b>Málaga</b>  |                  |   |                  |
| Museo de Málaga. Sección Arqueología <sup>c</sup>                      | -                | <b>Málaga</b><br>Dolmen el Romeral de Antequera                       | 19.310           |
| Museo de Málaga. Sección Bellas Artes <sup>d</sup>                     | -                | Dólmenes de Menga y Viera de Antequera                                | 50.772           |
| Palacio Episcopal <sup>e</sup>   | 59.361           | Área Arqueológica Acinipo de Ronda                                    | 11.868           |
|  |                  | Área Arqueológica Baños Árabes de Ronda                               | 28.908           |
|  |                  | Teatro Romano <sup>f</sup>  | 59.729           |
| <b>Sevilla</b>   |                  |   |                  |
| Centro Andaluz de Arte Contemporáneo <sup>f</sup>                      | 104.111          | <b>Sevilla</b><br>Conjunto Arqueológico de Carmona                    | 32.343           |
| Museo Arqueológico   | 54.331           | Conjunto Arqueológico de Itálica (Santiponce)                         | 232.539          |
| Museo de Artes y Costumbres Populares                                  | 42.034           | Dólmenes Matarrubilla de Valencina Concepción                         | 6.985            |
| Museo de Bellas Artes  | 252.051          |   |                  |
| <b>Total</b>   | <b>1.024.492</b> | <b>Total</b>  | <b>3.262.340</b> |

FUENTE: Consejería de Cultura

<sup>a</sup>Cerrado por obras. Los datos corresponden a visitantes a exposiciones en la sala 'Testimonios Arqueológicos' ubicada en la Biblioteca Pública Provincial 'Francisco Villaespesa', que desde el 25 de octubre de 2004 permanece cerrada al público por restauración de sus piezas.

<sup>b</sup>Permanece cerrado desde el 17 de noviembre de 2003 por obras de climatización y mejoras en las salas.

<sup>c</sup>Cerrado por obras en La Alcazaba.

<sup>d</sup>Cerrado desde el 1 de septiembre de 1997.

<sup>e</sup>Los datos corresponden a visitantes a salas del Palacio Episcopal, que acogen exposiciones auspiciadas por la Consejería de Cultura.

<sup>f</sup>El aumento de visitas experimentado respecto del año anterior se debe en gran medida a la celebración de la 1ª edición de la Bienal Internacional de Arte Contemporáneo de Sevilla (BIACS), cuya exposición "La Alegría de mis sueños" acogió a 40.086 visitantes durante el periodo 3 de octubre al 25 de diciembre de 2004.

<sup>g</sup>Ha permanecido cerrado al público desde el 23 de febrero de 2000 al 3 de marzo de 2004. En julio de 2004 ha estado cerrado.

<sup>h</sup>Ha permanecido cerrado al público desde el 1 de noviembre al 20 de diciembre de 2004.

<sup>i</sup>Ha permanecido cerrado al público durante julio y agosto de 2004.

<sup>j</sup>Abre sus puertas al público desde principios de julio de 2004.

## **17. Tiempo libre**



# Índice del capítulo 17

|   |            |
|---|------------|
| Fuentes y metodología .....   | 617        |
| Conceptos y definiciones .....  | 619        |
| <b>17.1. Actividad y usos del tiempo .....</b>  | <b>621</b> |
| 17.1.1. Cines, pantallas y aforo según tipo por provincia. Años 2004-2005 .....   | 621        |
| 17.1.2. Espectáculos taurinos por provincia. Año 2004 .....   | 621        |
| 17.1.3. Visitas a equipamientos de uso público en espacios naturales protegidos por provincia. Año 2004 .....             | 622        |
| 17.1.4. Espectadores y recaudación en las salas de proyección por provincia. Años 2002-2003 .....                         | 623        |
| 17.1.5. Tiempo diario dedicado a ver la televisión según cadena por mes del año. Año 2003 .....                           | 624        |
| 17.1.6. Tiempo diario dedicado a ver la televisión según cadena por día de la semana. Año 2003 .....                      | 625        |
| 17.1.7. Audiencia acumulada diaria de radio según cadena. Año 2004 .....  | 626        |
| 17.1.8. Difusión de la prensa diaria por provincia. Años 2003-2004 .....  | 627        |
| 17.1.9. Audiencia de la prensa diaria. Año 2004 .....   | 628        |
| 17.1.10.G. Evolución del volumen de juego en casinos. Años 1992-2004 .....  | 629        |
| 17.1.11.G. Evolución del volumen de juego en bingos. Años 1992-2004 .....   | 629        |
| 17.1.12.G. Evolución del volumen de juego en máquinas tipo B. Años 1992-2004 .....  | 630        |
| 17.1.13. Volumen de juego según tipo por provincia. Año 2004 .....  | 630        |
| 17.1.14. Importe de las ventas en loterías y apuestas del Estado según tipo por provincia. Año 2004 .....                 | 631        |
| 17.1.15. Importe del gasto anual por habitante en loterías y apuestas del Estado según tipo por provincia. Año 2004 ..... | 631        |
| <b>17.2. Equipamiento y actividades deportivas .....</b>  | <b>632</b> |
| 17.2.1. Licencias federativas según deporte por provincia. Año 2003 .....   | 632        |
| 17.2.2. Número de deportistas en las universidades andaluzas según sexo por universidad. Año 2003 .....                   | 633        |
| 17.2.3. Número de deportistas en las universidades andaluzas según deporte por universidad. Año 2003 .....                | 633        |
| 17.2.4. Medallero andaluz. Año 2003 .....   | 634        |
| 17.2.5. Cotos de pesca según tipo por provincia. Año 2004 .....   | 635        |
| 17.2.6. Licencias de pesca expedidas según tipo de licencia por lugar de residencia del pescador. Año 2004 .....          | 636        |
| 17.2.7. Cotos de caza según tipo de terreno y aprovechamiento por provincia. Año 2003 .....                               | 636        |
| 17.2.8. Licencias de caza expedidas según tipo de licencia por lugar de residencia del cazador. Año 2004 .....            | 637        |

# Fuentes y metodología

## **Anuario de audiencias de televisión. SOFRES, Audiencia de Medios**

Proporciona datos y análisis ilustrativos de las tendencias de la audiencia de televisión. Para ello, se mide y controla la audiencia de televisión utilizando la audiometría, que basa su investigación en un panel de hogares representativos de la población a los que se provee de audímetros.

El panel está formado por una muestra permanente de hogares. El panel general, que representa a la población de cuatro y más años de la Península, Baleares y Canarias, está formado por ocho subpaneles diferentes, que se corresponden con cada uno de los ámbitos de análisis básico de la información: Andalucía, Cataluña, Euskadi, Galicia, Madrid, Comunidad Valenciana, Canarias y resto de la Península y Baleares.

El panel lo forman los hogares principales con televisión de la Península, Baleares y Canarias, y todos los individuos de cuatro y más años que viven en ellos. La muestra por regiones es aporportional, ya que se ha sobredimensionado en algunas comunidades con televisión autonómica, con el fin de garantizar un tamaño muestral suficiente en estudios que incluyen variables porcentualmente reducidas. Actualmente, existen en el panel más de 3.305 hogares.

## **Consejería de Gobernación**

Proporciona información estadística sobre espectáculos taurinos, y sobre volumen de juegos en casinos, bingos y máquinas tipo B.

## **Medio ambiente en Andalucía. Consejería de Medio Ambiente**

Publicación anual con un ingente conjunto de información tanto sobre el estado del medio ambiente en la Comunidad Autónoma como sobre los trabajos de gestión realizados o proyectados, así como sobre educación y formación ambiental, participación ciudadana y aspectos socioeconómicos de interés ambiental.

## **Consejería de Turismo, Comercio y Deporte**

Proporciona estadísticas de la actividad deportiva, registrando los hábitos deportivos de la población andaluza, las características principales de las instalaciones deportivas públicas y privadas, así como los grados de accesibilidad, cobertura y frecuencia de uso de las citadas instalaciones.

## **Otras fuentes estadísticas**

- Loterías y Apuestas del Estado.
- INE. Cinematografía.
- IEA. Sistema de Información Multiterritorial de Andalucía (SIMA).
- Asociación para la Investigación de Medios de Comunicación (AIMC).
- Oficina para la justificación de la Difusión (OJD).
- Asociación para la investigación de los medios de comunicación. Estudio General de Medios (EGM).

# Conceptos y definiciones

## 17.1. Actividad y usos del tiempo

### Máquinas tipo B

Máquinas recreativas con premio que, a cambio del precio de la partida o jugada, concede al usuario un tiempo de uso o de juego y, eventualmente, un premio cuyo valor no podrá exceder de 20 veces el fijado como precio de la partida.

## 17.2. Equipamiento y actividades deportivas

### Coto privado de caza

Terreno sometido a régimen cinegético que no es ni parque nacional, ni refugio de caza, ni reserva nacional de caza, ni zona de seguridad, ni zona de caza controlada.

### Licencias de caza

Tienen validez autonómica y un período de vigencia de un año, salvo la licencia temporal para extranjeros no residentes, que es válida por dos meses y prorrogable por otros dos.

Existen tres tipos:

- Clase A: para cazar con armas de fuego y por cualquier procedimiento autorizado.
- Clase B: para cazar por cualquier procedimiento autorizado, excepto armas de fuego.
- Clase C: para cazar con reclamo de perdiz macho, hurón y utilizar rehalas de perros.

### Licencias de pesca

Existen cuatro tipos de licencias:

- Regional o autonómica: es anual y sirve para pescar en toda la Comunidad Autónoma.
- Especial: es también anual, pero para residentes en el extranjero.
- Quincenal: sirve tanto para españoles como extranjeros, pero sólo tiene una vigencia de 15 días.
- Reducida: es anual, regional y para menores de 16 años.

### Vedado fluvial

Masa de agua perfectamente delimitada en la que está prohibida la pesca al objeto de conservar las zonas de freza y alevinaje o de recuperar las de masas esquiladas.

### Juegos deportivos de Andalucía

Se trata de una iniciativa de la Junta de Andalucía que, con el objetivo de promover el deporte en todas sus formas y en todas las capas de la sociedad, organiza una serie de competiciones en deportes individuales como el ajedrez, el atletismo, el bádminton, la gimnasia rítmica, el judo, la natación y el tenis de mesa, entre otros, y colectivos, como el baloncesto, el balonmano y el voleibol, entre otros.

Todas las competiciones se realizan en el marco federativo y de los clubes, asociaciones y entidades.

Las categorías deportivas se determinarán según la edad de los participantes, y son las siguientes:

- Infantil: los que tienen 14 y 15 años.
- Cadete: los que tienen 16 y 17 años.

## 17. Tiempo libre

### 17.1. Actividad y usos del tiempo

#### 17.1.1. Cines, pantallas y aforo según tipo por provincia. Años 2004-2005

|                                       | Andalucía | Almería | Cádiz  | Córdoba | Granada | Huelva | Jaén  | Málaga | Sevilla | España  |
|---------------------------------------|-----------|---------|--------|---------|---------|--------|-------|--------|---------|---------|
| <b>Año 2004</b>                       |           |         |        |         |         |        |       |        |         |         |
| Cines convencionales                  | 102       | 6       | 16     | 10      | 10      | 6      | 9     | 19     | 26      | 831     |
| Cines de verano                       | 54        | 4       | 5      | 8       | 7       | 7      | 5     | 3      | 15      | 132     |
| Pantallas convencionales              | 634       | 40      | 137    | 52      | 50      | 26     | 37    | 134    | 158     | 3.877   |
| Pantallas de verano                   | 71        | 7       | 8      | 8       | 11      | 12     | 5     | 3      | 17      | 152     |
| Aforo en salas de cine convencionales | 123.408   | 8.887   | 25.933 | 9.189   | 9.005   | 5.029  | 7.312 | 28.007 | 30.046  | 906.875 |
| Aforo en salas de cine de verano      | 34.641    | 3.000   | 3.700  | 6.200   | 3.495   | 5.990  | 3.726 | 1.400  | 7.130   | 92.015  |
| <b>Año 2005*</b>                      |           |         |        |         |         |        |       |        |         |         |
| Cines convencionales                  | 100       | 6       | 14     | 13      | 12      | 4      | 9     | 19     | 23      | 815     |
| Cines de verano                       | 52        | 5       | 3      | 8       | 7       | 6      | 4     | 2      | 17      | 126     |
| Pantallas convencionales              | 668       | 40      | 129    | 75      | 66      | 28     | 37    | 154    | 139     | 3.991   |
| Pantallas de verano                   | 68        | 8       | 6      | 8       | 11      | 10     | 4     | 2      | 19      | 145     |
| Aforo en salas de cine convencionales | 128.239   | 8.887   | 23.951 | 13.329  | 13.799  | 5.057  | 7.312 | 29.374 | 26.530  | 902.793 |
| Aforo en salas de cine de verano      | 34.341    | 3.400   | 2.400  | 6.200   | 3.495   | 4.890  | 2.726 | 1.600  | 9.630   | 92.768  |

FUENTE: Asociación para la investigación de Medios de Comunicación (AIMC)

\*Datos referidos a 1 de abril.

#### 17.1.2. Espectáculos taurinos por provincia. Año 2004\*

|                          | Almería   | Cádiz      | Córdoba   | Granada   | Huelva    | Jaén       | Málaga     | Sevilla    | Andalucía    |
|--------------------------|-----------|------------|-----------|-----------|-----------|------------|------------|------------|--------------|
| Corridos de toros        | 17        | 36         | 13        | 11        | 13        | 35         | 33         | 32         | 190          |
| Novilladas con picadores | 3         | 11         | 9         | 2         | 2         | 15         | 8          | 21         | 71           |
| Novilladas sin picadores | 1         | 9          | 12        | 14        | -         | 8          | 30         | 14         | 88           |
| Becerradas               | 1         | 3          | 4         | 3         | 1         | -          | 29         | 3          | 44           |
| Espectáculos cómicos     | 1         | 13         | 9         | 5         | 3         | 13         | 3          | 8          | 55           |
| Festivales taurinos      | 11        | 20         | 7         | 10        | 17        | 25         | 13         | 10         | 113          |
| Espectáculos con rejonos | 5         | 8          | 4         | 5         | 5         | 11         | 7          | 9          | 54           |
| Festejos populares       | 4         | 40         | 39        | 40        | 55        | 169        | 17         | 22         | 386          |
| <b>Total</b>             | <b>43</b> | <b>140</b> | <b>97</b> | <b>90</b> | <b>96</b> | <b>276</b> | <b>140</b> | <b>119</b> | <b>1.001</b> |

FUENTE: Consejería de Gobernación

\*No se incluyen los espectáculos mixtos.

## 17. Tiempo libre

### 17.1.3. Visitas a equipamientos de uso público en espacios naturales protegidos por provincia. Año 2004

| Espacio natural pretegrado              | Tipo de Equipamiento            | Equipamiento                | Enero | Febrero | Marzo | Abril | Mayo  | Junio | Julio  | Agosto | Septiembre | Octubre | Noviembre | Diciembre | Total         |
|---|---------------------------------|-----------------------------|-------|---------|-------|-------|-------|-------|--------|--------|------------|---------|-----------|-----------|---------------|
| <b>Almería</b>                          |                                 |                             |       |         |       |       |       |       |        |        |            |         |           |           |               |
| Cabo de Gata-Níjar                      | Área de acampada                | Rodalquilar Aa              | -     | -       | -     | -     | -     | -     | 149    | 695    | 99         | -       | -         | -         | <b>943</b>    |
| Cabo de Gata-Níjar                      | Aula de la naturaleza           | El Bujo                     | -     | -       | 30    | 523   | 237   | 67    | 110    | 138    | 37         | -       | 404       | 45        | <b>1.591</b>  |
| Cabo de Gata-Níjar                      | Aula del mar                    | Cabo De Gata                | 144   | 385     | -     | -     | -     | -     | 79     | -      | -          | -       | -         | -         | <b>608</b>    |
| Cabo de Gata-Níjar                      | Casa rural                      | Villa Cepillo I             | -     | -       | -     | 12    | 10    | 3     | 126    | -      | -          | -       | -         | -         | <b>151</b>    |
| Cabo de Gata-Níjar                      | Mirador                         | Isleta Del Moro             | -     | -       | -     | 187   | -     | -     | 1.619  | 1.521  | 911        | 47      | -         | 198       | <b>4.483</b>  |
| Cabo de Gata-Níjar                      | Mirador                         | La Amatista                 | -     | -       | -     | 1.684 | 123   | 1.579 | 2.400  | 2.707  | 1.743      | 287     | -         | 210       | <b>10.733</b> |
| Cabo de Gata-Níjar                      | Mirador                         | Las Amoladeras              | 673   | 1.073   | 1.350 | 2.531 | 2.224 | 1.561 | 2.807  | 3.682  | 2.179      | 1.490   | 1.050     | 997       | <b>21.617</b> |
| Cabo de Gata-Níjar                      | Punto de información            | Las Sirenas                 | -     | -       | -     | 3.056 | 410   | 5.800 | 10.622 | 11.757 | 4.712      | 978     | -         | -         | <b>37.335</b> |
| Cabo de Gata-Níjar                      | Punto de información            | Los Muertos                 | -     | -       | -     | 646   | -     | 1.920 | 2.080  | 2.524  | 1.372      | 209     | -         | -         | <b>8.751</b>  |
| Cabo de Gata-Níjar                      | Punto de información            | Noria Del P. De Los Frailes | -     | -       | -     | 298   | -     | 553   | 1.812  | 2.962  | 1.243      | -       | -         | 237       | <b>7.105</b>  |
| Cabo de Gata-Níjar                      | Punto de información            | Rodalquilar                 | 300   | 338     | 1.034 | 1.425 | 625   | 973   | 1.848  | 1.681  | 990        | 783     | 413       | 1.025     | <b>11.435</b> |
| Karst en Yesos de Sorbas                | Centro de visitantes            | Los Yesares                 | 558   | 1.091   | 1.712 | 1.854 | 1.402 | 1.168 | 1.583  | 2.008  | 1.126      | 980     | 1.293     | 870       | <b>15.645</b> |
| Sierra María-Los Velez                  | Camping 2ª                      | Sierra María                | -     | -       | -     | -     | -     | -     | -      | 92     | 30         | 361     | 25        | 54        | <b>562</b>    |
| Sierra María-Los Velez                  | Centro de visitantes            | Almacen De Trigo            | 1.468 | 1.598   | 1.514 | 2.323 | 3.488 | 1.768 | 782    | 1.170  | 592        | 2.766   | 3.535     | 2.697     | <b>23.701</b> |
| Sierra María-Los Velez                  | Centro de visitantes            | Mirador Umbria De Maria     | 204   | 212     | 353   | 225   | 271   | 193   | 207    | 308    | 350        | 378     | 356       | 376       | <b>3.433</b>  |
| Sierra Nevada                           | Área recreativa                 | La Ragua                    | -     | -       | -     | 596   | -     | 356   | -      | -      | -          | -       | -         | 676       | <b>1.628</b>  |
| Sierra Nevada                           | Aula de la naturaleza           | Paredes                     | 82    | 146     | 366   | 476   | 727   | 278   | 162    | 88     | -          | 78      | -         | 57        | <b>2.460</b>  |
| Sierra Nevada                           | Casa rural                      | Dehesa De La Yedra          | 12    | 24      | -     | 12    | 18    | -     | -      | -      | -          | 12      | -         | 36        | <b>114</b>    |
| Sierra Nevada                           | Centro de visitantes            | Laujar De Andarax           | 184   | 204     | 250   | 605   | 182   | 95    | 278    | 555    | 258        | 346     | 591       | 204       | <b>3.752</b>  |
| Sierra Nevada                           | Punto de información            | De La Ragua                 | 968   | 796     | 921   | -     | 478   | -     | 584    | 1.546  | 729        | 853     | 522       | -         | <b>7.397</b>  |
| <b>Cádiz</b>                            |                                 |                             |       |         |       |       |       |       |        |        |            |         |           |           |               |
| Doñana                                  | Centro de visitantes            | Bajo De Guía                | 95    | 335     | 471   | 546   | 466   | 488   | 286    | 437    | 399        | 258     | 198       | 195       | <b>4.174</b>  |
| Los Alcornocales                        | Casa Rural                      | Huerta Grande CV            | 231   | 180     | 311   | 1.000 | 560   | 367   | 176    | 265    | 315        | 668     | 299       | 242       | <b>4.614</b>  |
| Los Alcornocales                        | Centro de visitantes            | Huerta Grande               | 115   | 148     | 96    | 187   | 203   | 151   | 306    | 270    | 183        | 229     | 141       | 279       | <b>2.308</b>  |
| Los Alcornocales                        | Punto de información            | Casa Cabillo                | 216   | 190     | 177   | 372   | 179   | 140   | 223    | 133    | 151        | 330     | 73        | 177       | <b>2.361</b>  |
| Los Alcornocales                        | Punto de información            | Centro Artesanal            | 501   | 663     | 876   | 2.086 | 1.078 | 1.073 | 2.225  | 3.865  | 1.755      | 1.038   | 782       | 957       | <b>16.899</b> |
| Los Alcornocales                        | Punto de información            | Los Barrios                 | 246   | 216     | 269   | 633   | 194   | 189   | 168    | 258    | 239        | 210     | 253       | 295       | <b>3.170</b>  |
| Sierra de Grazalema                     | Camping 3ª                      | Tajorodillo                 | -     | 12      | 98    | 235   | 68    | 188   | 308    | 308    | 82         | 65      | 8         | 32        | <b>1.096</b>  |
| Sierra de Grazalema                     | Ecomuseo                        | Museo del Agua              | 1.183 | 1.549   | 1.105 | 1.511 | 924   | 1.036 | 742    | 1.912  | 1.162      | 3.321   | 1.771     | 2.075     | <b>18.291</b> |
| Sierra de Grazalema                     | Punto de información            | Zahara De La Sierra         | 775   | 1.000   | 1.075 | 1.745 | 1.260 | 869   | 1.001  | -      | 745        | 796     | 679       | 1.665     | <b>11.610</b> |
| Sierra de Grazalema                     | Sendero señalizado              | El Torreón                  | 373   | 288     | 296   | 524   | 260   | 119   | -      | -      | -          | 276     | 357       | 435       | <b>2.928</b>  |
| Sierra de Grazalema                     | Sendero señalizado              | La Gargante Verde           | 459   | 327     | 569   | 1.032 | 876   | 707   | 712    | 941    | 781        | 848     | 536       | 559       | <b>8.347</b>  |
| Sierra de Grazalema                     | Sendero señalizado              | Llano Del Ravel             | 477   | 627     | 775   | 1.198 | 663   | 111   | 5      | 84     | 6          | 643     | 880       | 801       | <b>6.270</b>  |
| Sierra de Grazalema                     | Sendero señalizado              | Pinsapar                    | 1.186 | 1.311   | 1.584 | 2.079 | 1.797 | 806   | 191    | 389    | 278        | 1.222   | 1.544     | 1.329     | <b>13.716</b> |
| Resto Provincia de Cádiz                | Complejo de educación ambiental | La Forestal                 | -     | -       | -     | 587   | 634   | 1.348 | 625    | 514    | 125        | 169     | 131       | 118       | <b>4.251</b>  |
| <b>Córdoba</b>                          |                                 |                             |       |         |       |       |       |       |        |        |            |         |           |           |               |
| Laguna de Zóñar                         | Centro de visitantes            | Laguna De Zóñar             | 698   | 846     | 1.059 | 1.443 | 1.174 | 808   | 422    | 466    | 530        | 802     | 991       | 809       | <b>10.048</b> |
| Laguna del Rincón                       | Punto de información            | Laguna Del Rincón           | 388   | 482     | 746   | 873   | 775   | 436   | 298    | 278    | 318        | 370     | 674       | 482       | <b>6.120</b>  |
| Los Villares                            | Centro de visitantes            | Los Villares                | 156   | 300     | 206   | 306   | 616   | 123   | 71     | -      | 172        | 210     | 130       | 70        | <b>2.360</b>  |
| Sierra de Cardeña y Montoro             | Centro de visitantes            | Venta Nueva                 | -     | -       | 1.318 | 1.195 | 817   | 451   | 369    | 375    | 301        | 996     | 1.271     | 546       | <b>7.639</b>  |
| Sierra de Hornachuelos                  | Centro de visitantes            | Huerta Del Rey              | 982   | 3.023   | 5.151 | 2.835 | 3.825 | 881   | 1.072  | 838    | 2.158      | 2.379   | 3.230     | 2.472     | <b>28.846</b> |
| Sierras Subbéticas                      | Área recreativa                 | Santa Rita                  | 686   | 647     | 956   | 945   | 653   | 269   | 208    | 232    | 461        | 970     | 754       | 851       | <b>7.632</b>  |
| <b>Granada</b>                          |                                 |                             |       |         |       |       |       |       |        |        |            |         |           |           |               |
| Sierra de Baza                          | Centro de visitantes            | Narvaez                     | 378   | 520     | 470   | 1.100 | 1.334 | 960   | 215    | 618    | 569        | 839     | 661       | 458       | <b>8.122</b>  |
| Sierra de Castriil                      | Centro de visitantes            | Castriil                    | 397   | 724     | 773   | 1.315 | 551   | 443   | 661    | 1.555  | 756        | 1.683   | 762       | 875       | <b>10.495</b> |
| Sierra de Huétor                        | Centro de visitantes            | Puerto Lobo                 | 512   | 697     | 905   | 632   | 444   | 289   | 417    | 717    | 979        | 1.503   | 2.146     | 716       | <b>9.957</b>  |
| Sierra Nevada                           | Centro de visitantes            | El Dornajo                  | 2.452 | 3.468   | 1.998 | 3.045 | 3.469 | 4.895 | 5.240  | 10.673 | 6.798      | 4.741   | 3.186     | 3.521     | <b>53.486</b> |
| Sierra Nevada                           | Hotel de montaña                | Nevada                      | 84    | 72      | 107   | 93    | 68    | 68    | 108    | 161    | 75         | 112     | 57        | 138       | <b>1.143</b>  |
| Sierra Nevada                           | Punto de información            | Pampaneira                  | 957   | 1.246   | 1.771 | 2.836 | 2.462 | 1.660 | 1.804  | 2.668  | 2.263      | 2.510   | 1.281     | 1.041     | <b>22.499</b> |
| Resto Provincia de Granada              | Área recreativa                 | El Bosque                   | 1.951 | 2.913   | 2.673 | 3.728 | 2.147 | 1.630 | 1.559  | 3.267  | 2.130      | 3.911   | 2.893     | 4.591     | <b>33.393</b> |
| <b>Huelva</b>                           |                                 |                             |       |         |       |       |       |       |        |        |            |         |           |           |               |
| Marismas del Odiel                      | Centro de visitantes            | Anastasio Senra             | 167   | 232     | 608   | 565   | 390   | 116   | 263    | 288    | 257        | 269     | 424       | 403       | <b>3.982</b>  |
| Sierra de Arcena y Picos de Aroche      | Centro de visitantes            | Cabildo Viejo               | 972   | 1.534   | 2.083 | 2.629 | 2.133 | 1.463 | 982    | 1.953  | 1.160      | 2.354   | 2.376     | 1.293     | <b>20.932</b> |
| <b>Jaén</b>                             |                                 |                             |       |         |       |       |       |       |        |        |            |         |           |           |               |
| Despeñaperros                           | Centro de visitantes            | Puerta Andalucía            | 1.100 | 1.390   | 1.500 | 1.884 | 1.382 | 1.531 | 1.432  | 1.363  | 1.048      | 1.406   | 1.423     | 1.550     | <b>17.009</b> |
| Sierra de Andújar                       | Centro de visitantes            | Las Viñas De Peñallana      | 508   | 523     | 956   | 1.235 | 1.336 | 470   | 339    | 720    | 383        | 1.087   | 559       | 545       | <b>8.661</b>  |
| Sierra Mágina                           | Centro de visitantes            | Castillo De Jódar           | 943   | 1.273   | 1.136 | 1.599 | 1.553 | 1.672 | 1.436  | 3.052  | 2.430      | 1.219   | 1.003     | 2.415     | <b>19.731</b> |
| Sierras de Cazorla, Segura y Las Villas | Centro de visitantes            | Rio Borosa                  | 1.260 | 2.115   | 2.904 | 6.639 | 3.973 | 3.547 | 5.103  | 10.040 | 5.287      | 5.614   | 2.728     | 2.313     | <b>51.523</b> |
| Sierras de Cazorla, Segura y Las Villas | Hotel de montaña                | Los Parrales                | 26    | -       | 16    | 55    | 46    | 56    | 72     | 32     | -          | 77      | 62        | 60        | <b>502</b>    |

CONTINUA →

### 17.1.3. Visitas a equipamientos de uso público en espacios naturales protegidos por provincia. Año 2004

CONTINUACIÓN

| Espacio natural protegido  | Tipo de Equipamiento  | Equipamiento          | Enero         | Febrero       | Marzo         | Abril         | Mayo          | Junio         | Julio         | Agosto        | Septiembre    | Octubre       | Noviembre     | Diciembre     | Total          |
|----------------------------|-----------------------|-----------------------|---------------|---------------|---------------|---------------|---------------|---------------|---------------|---------------|---------------|---------------|---------------|---------------|----------------|
| <b>Málaga</b>              |                       |                       |               |               |               |               |               |               |               |               |               |               |               |               |                |
| Laguna de Fuente de Piedra | Centro de visitantes  | José Antonio Valverde | 3.882         | 6.285         | 9.088         | 12.912        | 10.428        | 4.732         | 2.318         | 3.537         | 2.666         | 3.956         | 4.341         | 3.751         | <b>67.896</b>  |
| Montes de Málaga           | Ecomuseo              | Lagar De Torrijos     | 1.029         | 830           | 1.439         | 1.009         | 1.542         | 793           | 425           | 395           | 1.073         | 1.246         | 1.571         | 914           | <b>12.266</b>  |
| Montes de Málaga           | Hotel de montaña      | Humaina               | -             | -             | -             | -             | -             | -             | 266           | 387           | -             | -             | -             | -             | <b>653</b>     |
| Sierra de Grazalema        | Centro de visitantes  | Cortes de la Frontera | 875           | 745           | 991           | 1.965         | 784           | 451           | 952           | 1.584         | 794           | 1.732         | 718           | 1.228         | <b>12.819</b>  |
| Torcal de Antequera        | Centro de visitantes  | Torcal Alto           | 3.606         | 4.752         | 9.000         | 11.098        | 10.515        | 5.433         | 2.572         | -             | -             | -             | -             | -             | <b>46.976</b>  |
| <b>Sevilla</b>             |                       |                       |               |               |               |               |               |               |               |               |               |               |               |               |                |
| Sierra Norte de Sevilla    | Área recreativa       | El Martinete          | 2             | 36            | 40            | 371           | 71            | 222           | 512           | 538           | 180           | 56            | 7             | -             | <b>2.035</b>   |
| Sierra Norte de Sevilla    | Centro de visitantes  | El Robledo            | 349           | 3.299         | 2.009         | 1.120         | 964           | 439           | 1.075         | 450           | 272           | 743           | 849           | 557           | <b>12.126</b>  |
| Resto Provincia de Sevilla | Área recreativa       | Cortijo El Berrocal   | 289           | 203           | 295           | 145           | 160           | -             | -             | -             | 115           | 573           | 133           | 319           | <b>2.232</b>   |
| Resto Provincia de Sevilla | Carril cicloturístico | Dehesa Boyal          | 179           | 307           | 624           | 226           | 432           | 88            | 39            | 28            | 54            | 44            | 259           | 125           | <b>2.405</b>   |
| <b>Total</b>               |                       |                       | <b>35.278</b> | <b>51.175</b> | <b>66.054</b> | <b>93.986</b> | <b>73.401</b> | <b>57.832</b> | <b>64.138</b> | <b>89.025</b> | <b>55.821</b> | <b>61.043</b> | <b>50.330</b> | <b>48.884</b> | <b>746.967</b> |

FUENTE: Consejería de Medio Ambiente

### 17.1.4. Espectadores y recaudación en las salas de proyección por provincia. Años 2002-2003

|   | Andalucía         | Almería          | Cádiz             | Córdoba          | Granada          | Huelva           | Jaén             | Málaga            | Sevilla           | España             |
|---|-------------------|------------------|-------------------|------------------|------------------|------------------|------------------|-------------------|-------------------|--------------------|
| <b>Año 2002</b>                           |                   |                  |                   |                  |                  |                  |                  |                   |                   |                    |
| <b>Espectadores</b>                       |                   |                  |                   |                  |                  |                  |                  |                   |                   |                    |
| De películas nacionales                   | 1.988.897         | 97.504           | 255.588           | 159.986          | 268.913          | 63.036           | 96.605           | 467.271           | 579.994           | 19.018.156         |
| De películas extranjeras                  | 17.716.144        | 1.029.267        | 2.976.284         | 1.266.250        | 1.733.107        | 693.341          | 997.003          | 4.599.213         | 4.421.679         | 121.698.198        |
| <b>Total</b>                              | <b>19.705.041</b> | <b>1.126.771</b> | <b>3.231.872</b>  | <b>1.426.236</b> | <b>2.002.020</b> | <b>756.377</b>   | <b>1.093.608</b> | <b>5.066.484</b>  | <b>5.001.673</b>  | <b>140.716.354</b> |
| <b>Recaudación (euros)</b>                |                   |                  |                   |                  |                  |                  |                  |                   |                   |                    |
| Por películas nacionales                  | 7.742.159         | 367.853          | 904.396           | 604.079          | 1.021.266        | 259.907          | 343.714          | 1.943.018         | 2.297.924         | 84.456.940         |
| Por películas extranjeras                 | 69.621.468        | 3.998.531        | 10.579.566        | 4.806.816        | 6.731.560        | 2.851.870        | 3.579.910        | 19.307.208        | 17.766.008        | 535.880.975        |
| <b>Total</b>                              | <b>77.363.627</b> | <b>4.366.384</b> | <b>11.483.963</b> | <b>5.410.895</b> | <b>7.752.826</b> | <b>3.111.777</b> | <b>3.923.624</b> | <b>21.250.226</b> | <b>20.063.932</b> | <b>620.337.915</b> |
| <b>Gasto medio por espectador (euros)</b> |                   |                  |                   |                  |                  |                  |                  |                   |                   |                    |
| En películas nacionales                   | 3,89              | 3,77             | 3,54              | 3,78             | 3,80             | 4,12             | 3,56             | 4,16              | 3,96              | 4,44               |
| En películas extranjeras                  | 3,93              | 3,88             | 3,55              | 3,80             | 3,88             | 4,11             | 3,59             | 4,20              | 4,02              | 4,40               |
| <b>Total</b>                              | <b>3,93</b>       | <b>3,88</b>      | <b>3,55</b>       | <b>3,79</b>      | <b>3,87</b>      | <b>4,11</b>      | <b>3,59</b>      | <b>4,19</b>       | <b>4,01</b>       | <b>4,41</b>        |
| <b>Cines que han proyectado</b>           | <b>631</b>        | <b>32</b>        | <b>104</b>        | <b>66</b>        | <b>74</b>        | <b>36</b>        | <b>42</b>        | <b>139</b>        | <b>138</b>        | <b>4.039</b>       |
| <b>Año 2003</b>                           |                   |                  |                   |                  |                  |                  |                  |                   |                   |                    |
| <b>Espectadores</b>                       |                   |                  |                   |                  |                  |                  |                  |                   |                   |                    |
| De películas nacionales                   | 2.663.487         | 149.750          | 418.155           | 226.663          | 236.158          | 98.940           | 178.222          | 604.059           | 751.540           | 21.731.317         |
| De películas extranjeras                  | 16.127.667        | 1.089.491        | 2.842.370         | 1.070.379        | 1.231.945        | 580.515          | 851.165          | 4.384.039         | 4.077.763         | 115.740.684        |
| <b>Total</b>                              | <b>18.791.154</b> | <b>1.239.241</b> | <b>3.260.525</b>  | <b>1.297.042</b> | <b>1.468.103</b> | <b>679.455</b>   | <b>1.029.387</b> | <b>4.988.098</b>  | <b>4.829.303</b>  | <b>137.472.001</b> |
| <b>Recaudación (euros)</b>                |                   |                  |                   |                  |                  |                  |                  |                   |                   |                    |
| Por películas nacionales                  | 10.918.720        | 600.333          | 1.560.925         | 917.305          | 938.525          | 422.611          | 654.566          | 2.670.500         | 3.153.956         | 100.861.602        |
| Por películas extranjeras                 | 66.709.779        | 4.256.491        | 10.664.083        | 4.310.072        | 4.930.858        | 2.470.050        | 3.146.818        | 19.595.639        | 17.335.768        | 538.569.582        |
| <b>Total</b>                              | <b>77.628.499</b> | <b>4.856.824</b> | <b>12.225.008</b> | <b>5.227.377</b> | <b>5.869.382</b> | <b>2.892.661</b> | <b>3.801.384</b> | <b>22.266.139</b> | <b>20.489.724</b> | <b>639.431.184</b> |
| <b>Gasto medio por espectador (euros)</b> |                   |                  |                   |                  |                  |                  |                  |                   |                   |                    |
| En películas nacionales                   | 4,10              | 4,01             | 3,73              | 4,05             | 3,97             | 4,27             | 3,67             | 4,42              | 4,20              | 4,64               |
| En películas extranjeras                  | 4,14              | 3,91             | 3,75              | 4,03             | 4,00             | 4,25             | 3,70             | 4,47              | 4,25              | 4,65               |
| <b>Total</b>                              | <b>4,13</b>       | <b>3,92</b>      | <b>3,75</b>       | <b>4,03</b>      | <b>4,00</b>      | <b>4,26</b>      | <b>3,69</b>      | <b>4,46</b>       | <b>4,24</b>       | <b>4,65</b>        |
| <b>Cines que han proyectado</b>           | <b>710</b>        | <b>53</b>        | <b>144</b>        | <b>64</b>        | <b>67</b>        | <b>34</b>        | <b>41</b>        | <b>142</b>        | <b>165</b>        | <b>4.253</b>       |

FUENTE: IEA. Sistema de Información Multiterritorial de Andalucía (SIMA)

## 17. Tiempo libre

### 17.1.5. Tiempo diario dedicado a ver la televisión según cadena por mes del año. Año 2003

|                         | Enero        | Febrero      | Marzo        | Abril        | Mayo         | Junio        | Julio        | Agosto       | Septiembre   | Octubre      | Noviembre    | Diciembre    | Media        |
|-------------------------|--------------|--------------|--------------|--------------|--------------|--------------|--------------|--------------|--------------|--------------|--------------|--------------|--------------|
| <b>Andalucía</b>        |              |              |              |              |              |              |              |              |              |              |              |              |              |
| <b>Tiempo (minutos)</b> | <b>237</b>   | <b>246</b>   | <b>233</b>   | <b>224</b>   | <b>213</b>   | <b>207</b>   | <b>183</b>   | <b>183</b>   | <b>214</b>   | <b>234</b>   | <b>243</b>   | <b>244</b>   | <b>222</b>   |
| <b>Distribución (%)</b> |              |              |              |              |              |              |              |              |              |              |              |              |              |
| TVE                     | 28,2         | 27,3         | 26,3         | 26,1         | 26,2         | 26,0         | 26,0         | 26,6         | 26,5         | 26,9         | 26,7         | 25,7         | <b>26,6</b>  |
| TVE1                    | 22,5         | 21,3         | 21,0         | 21,2         | 21,1         | 20,7         | 19,8         | 20,6         | 20,4         | 21,6         | 21,6         | 20,8         | <b>21,1</b>  |
| La 2                    | 5,7          | 6,0          | 5,3          | 4,9          | 5,1          | 5,3          | 6,2          | 6,0          | 6,1          | 5,3          | 5,1          | 4,9          | <b>5,5</b>   |
| Privadas                | 40,8         | 40,4         | 42,1         | 40,4         | 41,1         | 40,5         | 39,5         | 38,6         | 40,7         | 40,6         | 40,7         | 41,5         | <b>40,6</b>  |
| Tele 5                  | 20,4         | 19,0         | 21,6         | 21,0         | 21,5         | 20,1         | 18,5         | 16,9         | 19,8         | 20,8         | 20,7         | 19,8         | <b>20,1</b>  |
| Antena 3                | 18,7         | 19,8         | 18,8         | 17,7         | 17,9         | 18,7         | 19,4         | 19,9         | 19,0         | 18,0         | 18,3         | 19,7         | <b>18,8</b>  |
| Canal+                  | 1,7          | 1,6          | 1,7          | 1,7          | 1,7          | 1,7          | 1,6          | 1,8          | 1,9          | 1,8          | 1,7          | 2,0          | <b>1,7</b>   |
| Autonómicas             | 22,5         | 23,7         | 22,8         | 23,4         | 23,4         | 24,2         | 23,8         | 23,5         | 22,3         | 22,6         | 22,9         | 23,1         | <b>23,2</b>  |
| Canal Sur TV            | 17,8         | 18,6         | 17,6         | 18,0         | 17,8         | 18,5         | 18,5         | 18,3         | 16,9         | 17,2         | 18,0         | 18,2         | <b>17,9</b>  |
| Canal 2 Andalucía       | 4,7          | 5,1          | 5,2          | 5,4          | 5,6          | 5,7          | 5,3          | 5,2          | 5,4          | 5,4          | 4,8          | 4,8          | <b>5,2</b>   |
| Digitales               | 3,0          | 2,9          | 2,8          | 2,8          | 3,0          | 2,7          | 3,2          | 3,8          | 3,7          | 3,3          | 3,3          | 3,4          | <b>3,1</b>   |
| Locales                 | 2,5          | 2,9          | 2,8          | 4,2          | 3,5          | 3,3          | 3,3          | 3,3          | 3,1          | 3,0          | 3,0          | 2,9          | <b>3,1</b>   |
| Otras                   | 3,0          | 2,9          | 3,1          | 3,0          | 3,0          | 3,2          | 4,0          | 4,2          | 3,6          | 3,5          | 3,6          | 3,6          | <b>3,4</b>   |
| <b>Total</b>            | <b>100,0</b> | <b>100,0</b> | <b>100,0</b> | <b>100,0</b> | <b>100,0</b> | <b>100,0</b> | <b>100,0</b> | <b>100,0</b> | <b>100,0</b> | <b>100,0</b> | <b>100,0</b> | <b>100,0</b> | <b>100,0</b> |
| <b>España</b>           |              |              |              |              |              |              |              |              |              |              |              |              |              |
| <b>Tiempo (minutos)</b> | <b>236</b>   | <b>239</b>   | <b>225</b>   | <b>213</b>   | <b>208</b>   | <b>198</b>   | <b>176</b>   | <b>165</b>   | <b>203</b>   | <b>224</b>   | <b>235</b>   | <b>233</b>   | <b>213</b>   |
| <b>Distribución (%)</b> |              |              |              |              |              |              |              |              |              |              |              |              |              |
| TVE                     | 31,4         | 31,1         | 30,2         | 30,7         | 31,0         | 30,6         | 30,5         | 30,5         | 30,7         | 30,7         | 30,5         | 29,6         | <b>30,6</b>  |
| TVE1                    | 24,2         | 23,7         | 23,1         | 23,6         | 23,7         | 23,1         | 22,3         | 22,6         | 22,9         | 23,9         | 24,0         | 23,4         | <b>23,4</b>  |
| La 2                    | 7,2          | 7,4          | 7,1          | 7,1          | 7,3          | 7,5          | 8,2          | 7,9          | 7,8          | 6,8          | 6,5          | 6,2          | <b>7,2</b>   |
| Privadas                | 42,8         | 43,1         | 43,8         | 42,8         | 43,1         | 43,2         | 42,1         | 40,8         | 42,7         | 42,9         | 43,5         | 43,5         | <b>42,9</b>  |
| Tele 5                  | 21,5         | 20,7         | 22,1         | 22,1         | 22,0         | 21,6         | 20,1         | 18,6         | 20,8         | 22,1         | 22,3         | 21,4         | <b>21,4</b>  |
| Antena 3                | 19,2         | 20,4         | 19,6         | 18,8         | 19,0         | 19,5         | 19,9         | 20,2         | 19,8         | 18,7         | 19,2         | 19,9         | <b>19,5</b>  |
| Canal+                  | 2,1          | 2,0          | 2,1          | 1,9          | 2,1          | 2,1          | 2,1          | 2,0          | 2,1          | 2,1          | 2,0          | 2,2          | <b>2,0</b>   |
| Autonómicas             | 18,8         | 18,9         | 18,6         | 18,5         | 18,1         | 18,5         | 18,5         | 18,5         | 17,6         | 17,7         | 17,2         | 17,8         | <b>18,2</b>  |
| Canal Sur TV            | 3,4          | 3,6          | 3,4          | 3,5          | 3,4          | 3,6          | 3,6          | 3,8          | 3,3          | 3,4          | 3,5          | 3,5          | <b>3,5</b>   |
| Canal 2 Andalucía       | 0,9          | 1,0          | 1,0          | 1,0          | 1,0          | 1,1          | 1,0          | 1,0          | 1,0          | 1,0          | 0,9          | 0,9          | <b>1,0</b>   |
| TV3                     | 3,7          | 3,7          | 3,7          | 3,6          | 3,6          | 3,7          | 3,7          | 3,5          | 3,5          | 3,5          | 3,4          | 3,5          | <b>3,6</b>   |
| K3-33                   | 1,2          | 1,3          | 1,3          | 1,3          | 1,3          | 1,2          | 1,3          | 1,1          | 1,2          | 1,2          | 1,1          | 1,1          | <b>1,2</b>   |
| ETB1                    | 0,4          | 0,3          | 0,3          | 0,3          | 0,4          | 0,4          | 0,3          | 0,4          | 0,3          | 0,3          | 0,3          | 0,4          | <b>0,3</b>   |
| ETB2                    | 1,3          | 1,3          | 1,2          | 1,2          | 1,2          | 1,2          | 1,2          | 1,2          | 1,1          | 1,1          | 1,1          | 1,1          | <b>1,2</b>   |
| TVG                     | 1,1          | 1,1          | 1,0          | 1,1          | 1,1          | 1,1          | 1,2          | 1,2          | 1,1          | 1,1          | 1,1          | 1,2          | <b>1,1</b>   |
| TVM                     | 3,0          | 2,8          | 2,8          | 2,8          | 2,6          | 2,7          | 2,8          | 2,5          | 2,4          | 2,6          | 2,4          | 2,6          | <b>2,7</b>   |
| C9                      | 2,4          | 2,4          | 2,5          | 2,3          | 2,2          | 2,1          | 2,0          | 2,3          | 2,3          | 2,3          | 2,2          | 2,3          | <b>2,3</b>   |
| PUNT2                   | 0,2          | 0,2          | 0,3          | 0,2          | 0,2          | 0,3          | 0,3          | 0,3          | 0,3          | 0,2          | 0,2          | 0,2          | <b>0,2</b>   |
| CMT                     | 0,7          | 0,7          | 0,6          | 0,7          | 0,6          | 0,5          | 0,6          | 0,6          | 0,6          | 0,6          | 0,6          | 0,6          | <b>0,6</b>   |
| TVCAN                   | 0,5          | 0,5          | 0,5          | 0,5          | 0,5          | 0,6          | 0,5          | 0,6          | 0,5          | 0,4          | 0,4          | 0,4          | <b>0,5</b>   |
| Digitales               | 3,2          | 3,0          | 3,2          | 3,1          | 3,1          | 3,0          | 3,6          | 4,3          | 3,9          | 3,6          | 3,5          | 3,7          | <b>3,4</b>   |
| Locales                 | 2,3          | 2,4          | 2,6          | 2,9          | 2,9          | 2,8          | 2,9          | 3,2          | 2,9          | 2,8          | 2,7          | 2,7          | <b>2,7</b>   |
| Otras                   | 1,6          | 1,5          | 1,7          | 1,8          | 1,9          | 2,1          | 2,5          | 2,6          | 2,2          | 2,4          | 2,5          | 2,7          | <b>2,1</b>   |
| <b>Total</b>            | <b>100,0</b> | <b>100,0</b> | <b>100,0</b> | <b>100,0</b> | <b>100,0</b> | <b>100,0</b> | <b>100,0</b> | <b>100,0</b> | <b>100,0</b> | <b>100,0</b> | <b>100,0</b> | <b>100,0</b> | <b>100,0</b> |

FUENTE: SOFRES, A.M. Anuario de audiencias de televisión

### 17.1.6. Tiempo diario dedicado a ver la televisión según cadena por día de la semana. Año 2003

(porcentaje)

|                         | Lunes        | Martes       | Miércoles    | Jueves       | Viernes      | Lunes<br>a viernes | Sábado       | Domingo      | Sábado<br>y domingo | Media        |
|-------------------------|--------------|--------------|--------------|--------------|--------------|--------------------|--------------|--------------|---------------------|--------------|
| <b>Andalucía</b>        |              |              |              |              |              |                    |              |              |                     |              |
| <b>Tiempo (minutos)</b> | <b>230</b>   | <b>224</b>   | <b>221</b>   | <b>221</b>   | <b>215</b>   | <b>222</b>         | <b>215</b>   | <b>226</b>   | <b>221</b>          | <b>222</b>   |
| <b>Distribución (%)</b> |              |              |              |              |              |                    |              |              |                     |              |
| TVE                     | 27,6         | 26,2         | 28,1         | 27,3         | 26,6         | 27,2               | 24,5         | 25,5         | 25,0                | <b>26,6</b>  |
| TVE1                    | 22,3         | 20,4         | 22,4         | 22,2         | 21,2         | 21,7               | 19,8         | 19,5         | 19,6                | <b>21,1</b>  |
| La 2                    | 5,3          | 5,9          | 5,7          | 5,1          | 5,4          | 5,5                | 4,8          | 6,0          | 5,4                 | <b>5,5</b>   |
| Privadas                | 39,7         | 41,1         | 39,5         | 40,6         | 40,1         | 40,2               | 41,6         | 42,0         | 41,8                | <b>40,6</b>  |
| Tele 5                  | 19,6         | 20,9         | 20,0         | 21,5         | 19,2         | 20,2               | 20,7         | 18,8         | 19,7                | <b>20,1</b>  |
| Antena 3                | 18,0         | 18,6         | 17,9         | 17,3         | 19,0         | 18,2               | 19,3         | 21,5         | 20,4                | <b>18,8</b>  |
| Canal+                  | 2,0          | 1,7          | 1,7          | 1,7          | 1,8          | 1,8                | 1,5          | 1,8          | 1,6                 | <b>1,7</b>   |
| Autonómicas             | 23,9         | 23,9         | 24,0         | 23,2         | 23,1         | 23,6               | 23,7         | 20,4         | 22,0                | <b>23,2</b>  |
| Canal Sur TV            | 18,4         | 18,0         | 18,4         | 17,9         | 17,7         | 18,1               | 19,1         | 16,1         | 17,6                | <b>17,9</b>  |
| Canal 2 Andalucía       | 5,4          | 5,8          | 5,5          | 5,3          | 5,4          | 5,5                | 4,6          | 4,3          | 4,4                 | <b>5,2</b>   |
| Digitales               | 2,9          | 2,9          | 2,7          | 2,8          | 3,2          | 2,9                | 3,6          | 4,0          | 3,8                 | <b>3,1</b>   |
| Locales                 | 2,7          | 2,7          | 2,6          | 2,8          | 3,6          | 2,9                | 3,3          | 4,3          | 3,8                 | <b>3,1</b>   |
| Otras                   | 3,3          | 3,2          | 3,1          | 3,3          | 3,4          | 3,3                | 3,3          | 3,8          | 3,6                 | <b>3,4</b>   |
| <b>Total</b>            | <b>100,0</b> | <b>100,0</b> | <b>100,0</b> | <b>100,0</b> | <b>100,0</b> | <b>100,0</b>       | <b>100,0</b> | <b>100,0</b> | <b>100,0</b>        | <b>100,0</b> |
| <b>España</b>           |              |              |              |              |              |                    |              |              |                     |              |
| <b>Tiempo (minutos)</b> | <b>217</b>   | <b>214</b>   | <b>212</b>   | <b>210</b>   | <b>205</b>   | <b>211</b>         | <b>207</b>   | <b>225</b>   | <b>216</b>          | <b>213</b>   |
| <b>Distribución (%)</b> |              |              |              |              |              |                    |              |              |                     |              |
| TVE                     | 31,7         | 30,3         | 31,8         | 31,9         | 30,4         | 31,2               | 29,3         | 29,0         | 29,2                | <b>30,6</b>  |
| TVE1                    | 24,8         | 22,9         | 24,7         | 25,2         | 23,3         | 24,2               | 22,1         | 21,2         | 21,6                | <b>23,4</b>  |
| La 2                    | 7,0          | 7,4          | 7,1          | 6,7          | 7,2          | 7,1                | 7,3          | 7,8          | 7,6                 | <b>7,2</b>   |
| Privadas                | 43,0         | 43,5         | 42,6         | 42,6         | 42,6         | 42,9               | 42,8         | 43,2         | 43,0                | <b>42,9</b>  |
| Tele 5                  | 21,4         | 22,2         | 21,6         | 22,1         | 21,3         | 21,7               | 21,1         | 19,9         | 20,5                | <b>21,4</b>  |
| Antena 3                | 19,1         | 19,3         | 19,0         | 18,5         | 19,0         | 19,0               | 19,9         | 21,4         | 20,7                | <b>19,5</b>  |
| Canal+                  | 2,4          | 2,0          | 2,0          | 2,0          | 2,3          | 2,1                | 1,7          | 1,9          | 1,8                 | <b>2,0</b>   |
| Autonómicas             | 17,8         | 18,7         | 18,3         | 18,0         | 18,3         | 18,2               | 18,8         | 17,6         | 18,2                | <b>18,2</b>  |
| Canal Sur TV            | 3,6          | 3,5          | 3,6          | 3,5          | 3,5          | 3,5                | 3,7          | 3,0          | 3,4                 | <b>3,5</b>   |
| Canal 2 Andalucía       | 1,1          | 1,1          | 1,1          | 1,0          | 1,0          | 1,1                | 0,9          | 0,8          | 0,8                 | <b>1,0</b>   |
| TV3                     | 3,5          | 4,1          | 3,7          | 3,6          | 3,7          | 3,7                | 3,4          | 3,2          | 3,3                 | <b>3,6</b>   |
| K3-33                   | 1,1          | 1,2          | 1,2          | 1,3          | 1,2          | 1,2                | 1,2          | 1,4          | 1,3                 | <b>1,2</b>   |
| ETB1                    | 0,3          | 0,3          | 0,3          | 0,3          | 0,3          | 0,3                | 0,5          | 0,5          | 0,5                 | <b>0,3</b>   |
| ETB2                    | 1,2          | 1,3          | 1,2          | 1,2          | 1,2          | 1,2                | 1,1          | 1,2          | 1,1                 | <b>1,2</b>   |
| TVG                     | 0,9          | 1,1          | 1,2          | 1,0          | 1,3          | 1,1                | 1,1          | 1,0          | 1,1                 | <b>1,1</b>   |
| TVM                     | 2,5          | 2,6          | 2,5          | 2,5          | 2,4          | 2,5                | 3,1          | 3,0          | 3,1                 | <b>2,7</b>   |
| C9                      | 2,2          | 2,2          | 2,2          | 2,4          | 2,3          | 2,2                | 2,4          | 2,3          | 2,3                 | <b>2,3</b>   |
| PUNT2                   | 0,2          | 0,2          | 0,3          | 0,2          | 0,2          | 0,2                | 0,3          | 0,3          | 0,3                 | <b>0,2</b>   |
| CMT                     | 0,6          | 0,7          | 0,6          | 0,6          | 0,7          | 0,6                | 0,6          | 0,6          | 0,6                 | <b>0,6</b>   |
| TVCAN                   | 0,5          | 0,5          | 0,5          | 0,5          | 0,5          | 0,5                | 0,6          | 0,4          | 0,5                 | <b>0,5</b>   |
| Digitales               | 3,1          | 3,1          | 3,0          | 3,0          | 3,4          | 3,1                | 3,9          | 4,3          | 4,1                 | <b>3,4</b>   |
| Locales                 | 2,4          | 2,4          | 2,4          | 2,4          | 3,1          | 2,5                | 3,0          | 3,4          | 3,2                 | <b>2,7</b>   |
| Otras                   | 2,0          | 2,0          | 2,0          | 2,0          | 2,1          | 2,0                | 2,3          | 2,4          | 2,4                 | <b>2,1</b>   |
| <b>Total</b>            | <b>100,0</b> | <b>100,0</b> | <b>100,0</b> | <b>100,0</b> | <b>100,0</b> | <b>100,0</b>       | <b>100,0</b> | <b>100,0</b> | <b>100,0</b>        | <b>100,0</b> |

FUENTE: SOFRES, A.M. Anuario de audiencias de televisión



## 17. Tiempo libre

### 17.1.7. Audiencia acumulada diaria de radio según cadena. Año 2004

(promedio semanal) (miles de personas oyentes mayores de 14 años)

|                          | Andalucía    | España        |
|--------------------------|--------------|---------------|
| <b>Radio generalista</b> |              |               |
| Ser                      | 847          | 5.180         |
| Onda Cero                | 344          | 1.980         |
| Sur Radio                | 326          | 331           |
| Cope                     | 278          | 1.845         |
| <b>Radio temática</b>    |              |               |
| C40                      | 496          | 2.513         |
| Canal Fiesta Radio       | 437          | 447           |
| Dial                     | 275          | 1.411         |
| Kiss FM                  | 284          | 1.283         |
| Radio Olé                | 131          | 302           |
| C100                     | 93           | 757           |
| M80                      | 73           | 562           |
| EuropaFM                 | 37           | 258           |
| Máxima FM                | 28           | 202           |
| Radio Marca              | 37           | 160           |
| Intereconomía            | 1            | 69            |
| Flaix                    | 1            | 180           |
| <b>Total oyentes</b>     | <b>3.547</b> | <b>20.684</b> |

FUENTE: Asociación para la Investigación de Medios de Comunicación. Estudio General de Medios (EGM)

### 17.1.8. Difusión de la prensa diaria por provincia. Años 2003-2004

(media diaria anual)

|                              | Almería | Cádiz  | Córdoba | Granada | Huelva | Jaén  | Málaga | Sevilla | Andalucía     |
|------------------------------|---------|--------|---------|---------|--------|-------|--------|---------|---------------|
| <b>Año 2003</b>              |         |        |         |         |        |       |        |         |               |
| ABC                          |         |        |         |         |        |       |        |         |               |
| Edición Andalucía            | 1.737   | 8.272  | 6.840   | 2.197   | 3.360  | 1.949 | 6.110  | 40.099  | <b>70.564</b> |
| Edición de Sevilla           | 6       | 6.250  | 6.842   | 197     | 2.910  | 215   | 1.249  | 40.101  | <b>57.770</b> |
| Córdoba                      | -       | -      | 16.119  | -       | -      | -     | 219    | 71      | <b>16.409</b> |
| Diario de Cádiz              | -       | 29.925 | -       | -       | -      | -     | -      | -       | <b>29.925</b> |
| Diario de Jerez              | -       | 8.562  | -       | -       | -      | -     | -      | -       | <b>8.562</b>  |
| Diario de Sevilla            | -       | 2.118  | -       | -       | 611    | -     | 56     | 22.596  | <b>25.381</b> |
| Diario Sur                   | 12      | 620    | 66      | 112     | 8      | 19    | 367    | 143     | <b>37.697</b> |
| El Correo de Andalucía       | 2       | 800    | 24      | 14      | 2.086  | 5     | 442    | 14.428  | <b>17.801</b> |
| El Mundo del Siglo Veintiuno |         |        |         |         |        |       |        |         |               |
| Edición Andalucía            | 1.782   | 3.929  | 2.290   | 2.560   | 2.648  | 1.776 | 6.833  | 7.059   | <b>28.877</b> |
| Edición Sevilla              | -       | -      | -       | -       | -      | -     | -      | 7.027   | <b>7.027</b>  |
| El País                      |         |        |         |         |        |       |        |         |               |
| Edición Andalucía            | 3.434   | 5.514  | 3.019   | 4.844   | 2.698  | 2.627 | 10.389 | 10.816  | <b>43.341</b> |
| Europa Sur                   | -       | 5.131  | -       | -       | -      | -     | -      | -       | <b>5.131</b>  |
| Huelva Informacion           | -       | 25     | 15      | 15      | 6.156  | -     | 2      | 149     | <b>6.362</b>  |
| Ideal                        |         |        |         |         |        |       |        |         |               |
| Edición Almería              | 3.507   | -      | -       | -       | -      | -     | -      | -       | -             |
| Edición Granada              | -       | -      | -       | 28.789  | -      | -     | -      | -       | <b>28.789</b> |
| Edición Jaén                 | -       | -      | -       | -       | -      | 3.226 | -      | -       | <b>3.226</b>  |
| Jaén                         | 10      | -      | 12      | 44      | 3      | 7.059 | 66     | 52      | <b>7.246</b>  |
| La Opinión de Málaga         | -       | -      | -       | -       | -      | -     | 11.628 | -       | <b>11.628</b> |
| La Voz de Almería            | 9.407   | -      | -       | -       | -      | -     | -      | -       | <b>9.407</b>  |
| Odiel Información            | -       | -      | -       | -       | 3.679  | -     | -      | 46      | <b>3.725</b>  |
| As                           | 2.302   | 4.885  | 2.182   | 2.863   | 1.962  | 2.262 | 7.728  | 3.263   | <b>27.447</b> |
| Marca                        |         |        |         |         |        |       |        |         |               |
| Edición Andalucía            | 5.163   | 10.968 | 6.739   | 6.732   | 4.851  | 5.657 | 14.575 | 12.978  | <b>67.663</b> |
| Edición Sevilla              | -       | -      | -       | -       | -      | -     | -      | 12.556  | <b>12.556</b> |
| <b>Año 2004</b>              |         |        |         |         |        |       |        |         |               |
| ABC                          |         |        |         |         |        |       |        |         |               |
| Edición Andalucía            | 1.710   | 8.177  | 7.816   | 2.245   | 3.161  | 2.115 | 5.997  | 40.474  | <b>71.695</b> |
| Edición de Sevilla           | 5       | 6.554  | 31      | 213     | 2.868  | 301   | 1.302  | 40.307  | <b>51.581</b> |
| Córdoba                      | -       | -      | 15.311  | -       | -      | -     | 174    | 70      | <b>15.555</b> |
| Diario de Cádiz              | -       | 29.004 | -       | -       | -      | -     | -      | -       | <b>29.004</b> |
| Diario de Jerez              | -       | 8.163  | -       | -       | -      | -     | -      | -       | <b>8.163</b>  |
| Diario de Sevilla            | -       | 1.713  | -       | 16      | 540    | -     | 42     | 22.319  | <b>24.630</b> |
| Diario Sur                   | 11      | 698    | 95      | 107     | 8      | 23    | 36.191 | 137     | <b>37.270</b> |
| El Correo de Andalucía       | 2       | 580    | 24      | 16      | 3.298  | 8     | 1.816  | 13.357  | <b>19.101</b> |
| El Mundo del Siglo Veintiuno |         |        |         |         |        |       |        |         |               |
| Edición Andalucía            | 2.082   | 4.306  | 2.601   | 2.985   | 2.695  | 2.034 | 7.617  | 7.546   | <b>31.866</b> |
| Edición Sevilla              | -       | -      | -       | -       | -      | -     | -      | 7.523   | <b>7.523</b>  |
| El País                      |         |        |         |         |        |       |        |         |               |
| Edición Andalucía            | 3.736   | 5.898  | 3.904   | 5.835   | 2.989  | 2.913 | 10.614 | 11.628  | <b>47.517</b> |
| Europa Sur                   | -       | 4.847  | -       | -       | -      | -     | -      | -       | <b>4.847</b>  |
| Huelva Informacion           | -       | 17     | 10      | 10      | 7.382  | -     | -      | 140     | <b>7.559</b>  |
| Ideal                        |         |        |         |         |        |       |        |         |               |
| Edición Almería              | 3.734   | -      | -       | 8       | -      | -     | -      | -       | <b>3.742</b>  |
| Edición Granada              | 28      | -      | -       | 27.669  | -      | 6     | -      | -       | <b>27.703</b> |
| Edición Jaén                 | -       | -      | -       | 2       | -      | 2.957 | -      | -       | <b>2.959</b>  |
| Jaén                         | 8       | -      | 25      | 42      | 2      | 6.649 | 53     | 119     | <b>6.898</b>  |
| La Opinión de Málaga         | 1       | 8      | 4       | 93      | 3      | 4     | 7.762  | 20      | <b>7.895</b>  |
| La Voz de Almería            | 9.694   | -      | -       | -       | -      | -     | -      | -       | <b>9.694</b>  |
| Odiel Información            | -       | -      | -       | 1       | 3.092  | 3     | 1      | 85      | <b>3.182</b>  |
| As                           | 2.343   | 5.256  | 2.063   | 2.778   | 2.082  | 2.138 | 8.452  | 4.618   | <b>29.730</b> |
| Marca                        |         |        |         |         |        |       |        |         |               |
| Edición Andalucía            | 4.866   | 9.822  | 5.780   | 6.003   | 4.216  | 5.028 | 13.178 | 11.253  | <b>60.146</b> |
| Edición Sevilla              | -       | -      | -       | -       | -      | -     | -      | 10.868  | <b>10.868</b> |

FUENTE: Oficina de Justificación de la Difusión (OJD)

## 17. Tiempo libre

### 17.1.9. Audiencia de la prensa diaria. Año 2004

(miles de lectores mayores de 14 años)

Audiencia media diaria

|                        |               |
|------------------------|---------------|
| <b>Andalucía</b>       | <b>1.907</b>  |
| Marca                  | 405           |
| Abc                    | 274           |
| El País                | 246           |
| Sur                    | 211           |
| Ideal                  | 189           |
| Diario de Cádiz        | 161           |
| 20 Minutos             | 141           |
| El Mundo del Siglo XXI | 133           |
| Metro Directo          | 119           |
| Córdoba                | 117           |
| As                     | 114           |
| El Correo de Andalucía | 101           |
| Diario de Sevilla      | 94            |
| Jaén                   | 57            |
| El Mundo Deportivo     | 54            |
| La Razón               | 47            |
| Diario de Jerez        | 47            |
| Huelva Información     | 40            |
| Opinión de Málaga      | 36            |
| Granada Hoy            | 35            |
| Europa Sur             | 33            |
| El Día de Córdoba      | 32            |
| Sport                  | 28            |
| Estadio Deportivo      | 25            |
| <b>España</b>          | <b>14.980</b> |
| Marca                  | 2.619         |
| El País                | 2.155         |
| 20 Minutos             | 1.862         |
| Metro Directo          | 1.605         |
| El Mundo               | 1.314         |
| As                     | 939           |
| Abc                    | 903           |
| El Periódico           | 884           |
| La Vanguardia          | 800           |
| La Voz Galicia         | 679           |
| Sport                  | 625           |
| El Mundo Deportivo     | 599           |
| El Correo Español      | 544           |
| La Razón               | 458           |

FUENTE: Asociación para la Investigación de Medios de Comunicación. Estudio General de Medios (EGM)

### 17.1.10.G. Evolución del volumen de juego en casinos. Años 1992-2004

(euros por habitante)

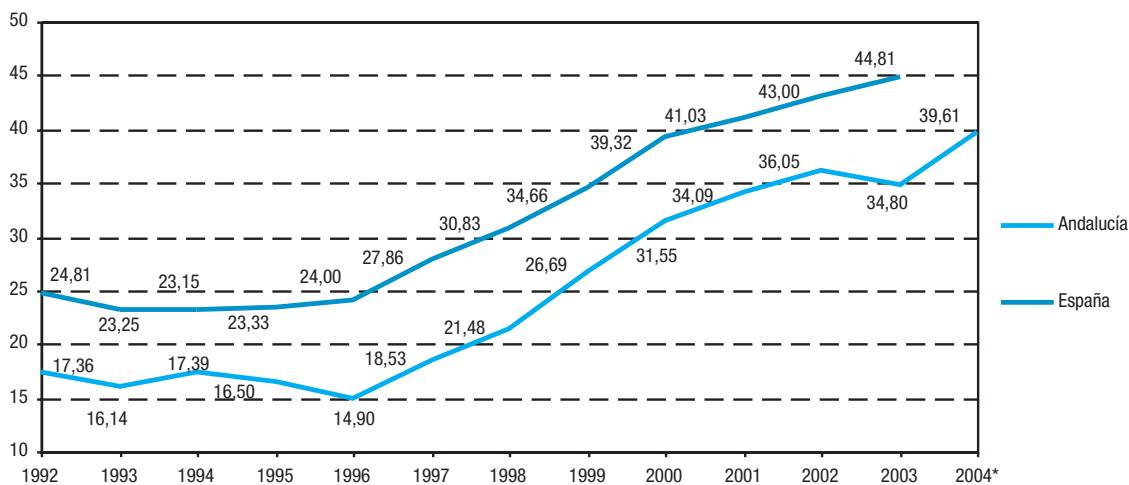

FUENTE: Consejería de Gobernación

\*Dato no disponible para España.

### 17.1.11.G. Evolución del volumen de juego en bingos. Años 1992-2004

(euros por habitante)

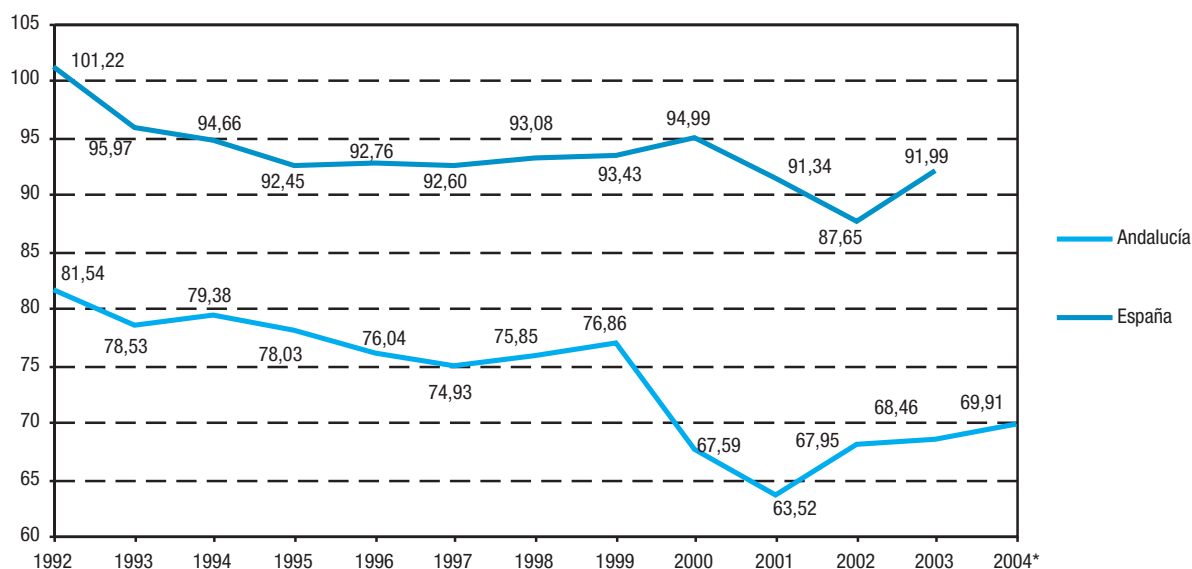

FUENTE: Consejería de Gobernación

\*Dato no disponible para España.

## 17. Tiempo libre

### 17.1.12.G. Evolución del volumen de juego en máquinas tipo B. Años 1992-2004

(euros por habitante)

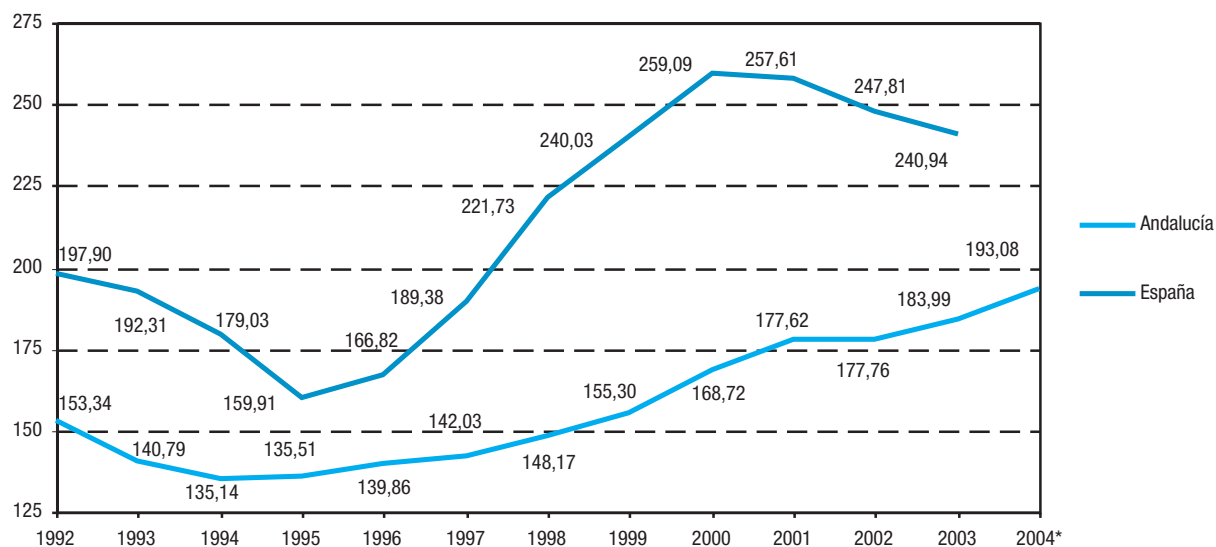

FUENTE: Consejería de Gobernación

\*Dato no disponible para España.

### 17.1.13. Volumen de juego según tipo por provincia. Año 2004

(miles de euros)

|                 | Andalucía        | Almería        | Cádiz          | Córdoba        | Granada        | Huelva         | Jaén           | Málaga         | Sevilla        | España*           |
|-----------------|------------------|----------------|----------------|----------------|----------------|----------------|----------------|----------------|----------------|-------------------|
| Casinos         | 304.517          | -              | 62.719         | -              | -              | -              | -              | 241.798        | -              | 1.914.120         |
| Bingos          | 537.504          | 23.806         | 123.850        | 32.441         | 31.318         | 41.425         | 11.127         | 161.230        | 112.307        | 3.929.580         |
| Máquinas tipo B | 1.484.337        | 164.406        | 207.555        | 124.968        | 158.842        | 118.960        | 115.210        | 265.260        | 329.136        | 10.292.420        |
| <b>Total</b>    | <b>2.326.358</b> | <b>188.212</b> | <b>394.124</b> | <b>157.409</b> | <b>190.160</b> | <b>160.385</b> | <b>126.337</b> | <b>668.288</b> | <b>441.443</b> | <b>16.136.120</b> |

FUENTE: Consejería de Gobernación

\*Datos correspondientes al año 2003.

### 17.1.14. Importe de las ventas en loterías y apuestas del Estado según tipo por provincia. Año 2004

(miles de euros)

|                               | Andalucía        | Almería        | Cádiz          | Córdoba        | Granada        | Huelva        | Jaén           | Málaga         | Sevilla        | España           |
|-------------------------------|------------------|----------------|----------------|----------------|----------------|---------------|----------------|----------------|----------------|------------------|
| Lotería Nacional <sup>a</sup> | 635.097          | 73.699         | 65.571         | 66.938         | 87.409         | 18.797        | 62.492         | 140.988        | 119.203        | <b>4.992.193</b> |
| La Quiniela                   | 70.349           | 7.761          | 10.989         | 5.604          | 6.548          | 4.809         | 5.021          | 14.696         | 14.922         | <b>533.802</b>   |
| La Primitiva <sup>a</sup>     | 295.618          | 24.556         | 52.037         | 26.857         | 32.121         | 20.857        | 20.852         | 61.321         | 57.016         | <b>2.044.016</b> |
| El Gordo de la Primitiva      | 43.953           | 3.973          | 7.830          | 3.529          | 4.376          | 3.363         | 2.695          | 9.492          | 8.695          | <b>312.683</b>   |
| Bono Loto                     | 102.983          | 7.576          | 20.565         | 8.761          | 9.527          | 7.114         | 6.335          | 21.781         | 21.324         | <b>591.784</b>   |
| Euromillones <sup>b</sup>     | 82.560           | 7.042          | 14.769         | 6.870          | 8.527          | 6.440         | 4.921          | 18.111         | 15.880         | <b>551.894</b>   |
| <b>Total</b>                  | <b>1.230.560</b> | <b>124.607</b> | <b>171.761</b> | <b>118.559</b> | <b>148.508</b> | <b>61.380</b> | <b>102.317</b> | <b>266.389</b> | <b>237.040</b> | <b>9.026.372</b> |

FUENTE: Ministerio de Economía y Hacienda. Loterías y Apuestas del Estado

<sup>a</sup>Jueves y sábados.

<sup>b</sup>El primer sorteo se celebró el día 13 de febrero y participaron 3 países europeos (España, Francia y Gran Bretaña).

### 17.1.15. Importe del gasto anual por habitante en loterías y apuestas del Estado según tipo por provincia. Año 2004 (euros)

|                               | Andalucía     | Almería       | Cádiz         | Córdoba       | Granada       | Huelva        | Jaén          | Málaga        | Sevilla       | España        |
|-------------------------------|---------------|---------------|---------------|---------------|---------------|---------------|---------------|---------------|---------------|---------------|
| Lotería Nacional <sup>a</sup> | <b>83,49</b>  | 130,37        | 56,74         | 86,27         | 105,55        | 39,79         | 95,91         | 102,54        | 66,86         | <b>116,87</b> |
| La Quiniela                   | <b>9,25</b>   | 13,73         | 9,51          | 7,22          | 7,91          | 10,18         | 7,71          | 10,69         | 8,37          | <b>12,50</b>  |
| La Primitiva <sup>a</sup>     | <b>38,86</b>  | 43,44         | 45,03         | 34,61         | 38,79         | 44,15         | 32,00         | 44,60         | 31,98         | <b>47,85</b>  |
| El Gordo de la Primitiva      | <b>5,78</b>   | 7,03          | 6,78          | 4,55          | 5,28          | 7,12          | 4,14          | 6,90          | 4,88          | <b>7,32</b>   |
| Bono Loto                     | <b>13,54</b>  | 13,40         | 17,79         | 11,29         | 11,50         | 15,06         | 9,72          | 15,84         | 11,96         | <b>13,85</b>  |
| Euromillones <sup>b</sup>     | <b>10,85</b>  | 12,46         | 12,78         | 8,85          | 10,30         | 13,63         | 7,55          | 13,17         | 8,91          | <b>12,92</b>  |
| <b>Total</b>                  | <b>161,77</b> | <b>220,42</b> | <b>148,62</b> | <b>152,79</b> | <b>179,33</b> | <b>129,92</b> | <b>157,03</b> | <b>193,75</b> | <b>132,95</b> | <b>211,31</b> |

FUENTE: Ministerio de Economía y Hacienda. Loterías y Apuestas del Estado

<sup>a</sup>Jueves y sábados.

<sup>b</sup>El primer sorteo se celebró el día 13 de febrero y participaron 3 países europeos (España, Francia y Gran Bretaña).

## 17. Tiempo libre

### 17.2. Equipamiento y actividades deportivas

#### 17.2.1. Licencias federativas según deporte por provincia. Año 2003

|   | Almería       | Cádiz         | Córdoba       | Granada       | Huelva        | Jaén          | Málaga        | Sevilla       | Andalucía      |
|---|---------------|---------------|---------------|---------------|---------------|---------------|---------------|---------------|----------------|
| Federación Andaluza de Actividades Subacuáticas             | 1.100         | 865           | 83            | 196           | 39            | 63            | 1.241         | 591           | <b>4.178</b>   |
| Federación Andaluza de Ajedrez                              | 183           | 433           | 348           | 437           | 385           | 454           | 659           | 1.271         | <b>4.170</b>   |
| Federación Andaluza de Atletismo                            | 137           | 658           | 491           | 775           | 322           | 371           | 852           | 761           | <b>4.367</b>   |
| Federación Andaluza de Automovilismo                        | 169           | 234           | 200           | 100           | 10            | 76            | 162           | 49            | <b>1.000</b>   |
| Federación Andaluza de Bádminton                            | 108           | 76            | 37            | 18            | 52            | 43            | 114           | 72            | <b>520</b>     |
| Federación Andaluza de Baloncesto                           | 9.393         | 3.398         | 21.020        | 1.849         | 2.436         | 3.973         | 9.941         | 12.716        | <b>64.726</b>  |
| Federación Andaluza de Balonmano                            | 1.966         | 916           | 959           | 1.163         | 1.019         | 708           | 2.060         | 1.495         | <b>10.286</b>  |
| Federación Andaluza de Beisbol y Softbol                    | 15            | 90            | 42            | -             | -             | -             | 84            | 105           | <b>336</b>     |
| Federación Andaluza de Billar                               | 30            | 172           | 178           | 124           | 461           | 253           | 505           | 536           | <b>2.259</b>   |
| Federación Andaluza de Bolos                                | 122           | 72            | -             | -             | -             | 102           | 189           | 5             | <b>490</b>     |
| Federación Andaluza de Boxeo                                | 14            | 14            | 40            | 8             | 64            | -             | 32            | 55            | <b>227</b>     |
| Federación Andaluza de Caza                                 | 6.852         | 12.173        | 14.921        | 14.275        | 13.531        | 15.077        | 17.192        | 9.553         | <b>103.574</b> |
| Federación Andaluza de Ciclismo                             | 151           | 201           | 377           | 597           | 55            | 332           | 649           | 306           | <b>2.668</b>   |
| Federación Andaluza de Colombofilia                         | 43            | 111           | 20            | 35            | 19            | -             | 54            | 93            | <b>375</b>     |
| Federación Andaluza de Columbicultura                       | 700           | 395           | 428           | 379           | 16            | 634           | 519           | 1.438         | <b>4.509</b>   |
| Federación Andaluza de Deportes Aéreos                      | 78            | 243           | 68            | 147           | 18            | 53            | 260           | 178           | <b>1.045</b>   |
| Federación Andaluza de Deportes de Invierno                 | 15            | 10            | 13            | 796           | 9             | 18            | 72            | 15            | <b>948</b>     |
| Federación Andaluza de Deportes de Orientación              | 8             | 95            | 36            | 88            | 40            | 6             | 163           | 127           | <b>563</b>     |
| Federación Andaluza de Deportes para Minusválidos Físicos   | 20            | 65            | 172           | 97            | 55            | 10            | 87            | 180           | <b>686</b>     |
| Federación Andaluza de Deportes para Minusválidos Psíquicos | 19            | 154           | -             | 41            | -             | 53            | -             | 83            | <b>350</b>     |
| Federación Andaluza de Deportes para Sordos                 | -             | -             | -             | -             | -             | -             | 336           | 125           | <b>461</b>     |
| Federación Andaluza de Esgrima                              | 29            | 26            | 6             | 57            | -             | 2             | 275           | 118           | <b>513</b>     |
| Federación Andaluza de Espeleología                         | 123           | 118           | 99            | 60            | 93            | 126           | 167           | 129           | <b>915</b>     |
| Federación Andaluza de Esquí Náutico                        | -             | -             | -             | -             | -             | -             | -             | -             | <b>106</b>     |
| Federación Andaluza de Frontón                              | 217           | -             | -             | 6             | -             | 82            | 63            | 75            | <b>469</b>     |
| Federación Andaluza de Fútbol                               | 7.263         | 16.511        | 9.400         | 9.724         | 5.985         | 6.587         | 16.074        | 24.336        | <b>95.880</b>  |
| Federación Andaluza de Fútbol Sala                          | 1.138         | 3.072         | 1.559         | 88            | 670           | 784           | 2.718         | 265           | <b>10.294</b>  |
| Federación Andaluza de Galgos                               | -             | 410           | 238           | -             | 30            | 60            | 90            | 1.026         | <b>1.854</b>   |
| Federación Andaluza de Gimnasia                             | -             | 114           | 22            | 209           | 99            | -             | 160           | 176           | <b>780</b>     |
| Federación Andaluza de Golf                                 | 1.883         | 7.799         | 944           | 1.421         | 1.946         | 559           | 17.627        | 4.094         | <b>36.273</b>  |
| Federación Andaluza de Halterofilia                         | 42            | -             | -             | -             | 11            | 9             | 16            | 90            | <b>168</b>     |
| Federación Andaluza de Hípica                               | 219           | 459           | 182           | 426           | 621           | 59            | 427           | 1.112         | <b>3.505</b>   |
| Federación Andaluza de Hockey                               | 332           | 571           | 233           | 402           | 359           | 727           | 636           | 633           | <b>3.893</b>   |
| Federación Andaluza de Judo                                 | 382           | 737           | 635           | 543           | 518           | 339           | 561           | 635           | <b>4.350</b>   |
| Federación Andaluza de Karate                               | 472           | 439           | 384           | 594           | 156           | 528           | 1.583         | 1.076         | <b>5.232</b>   |
| Federación Andaluza de Lucha                                | 144           | 96            | 531           | 1.181         | 111           | 131           | 479           | 74            | <b>2.747</b>   |
| Federación Andaluza de Montañismo                           | 125           | 292           | 399           | 707           | 47            | 70            | 410           | 422           | <b>2.472</b>   |
| Federación Andaluza de Motociclismo*                        | 192           | 148           | 104           | 159           | 163           | 75            | 384           | 250           | <b>1.517</b>   |
| Federación Andaluza de Motonáutica                          | -             | 21            | 22            | -             | -             | 2             | 39            | -             | <b>84</b>      |
| Federación Andaluza de Natación                             | 166           | 971           | 293           | 400           | 82            | 401           | 560           | 734           | <b>3.607</b>   |
| Federación Andaluza de Padel                                | 73            | 333           | 132           | 32            | -             | -             | 253           | 736           | <b>1.559</b>   |
| Federación Andaluza de Patinaje                             | 92            | 165           | 79            | 105           | 78            | 96            | 379           | 526           | <b>1.520</b>   |
| Federación Andaluza de Pesca Deportiva                      | -             | -             | -             | -             | -             | -             | -             | -             | <b>11.419</b>  |
| Federación Andaluza de Petanca                              | 246           | 229           | 220           | 308           | 61            | 237           | 417           | 649           | <b>2.367</b>   |
| Federación Andaluza de Piragüismo                           | 45            | 389           | 73            | 63            | 46            | 21            | 227           | 401           | <b>1.265</b>   |
| Federación Andaluza de Polo                                 | -             | 391           | -             | -             | -             | -             | 78            | 150           | <b>619</b>     |
| Federación Andaluza de Remo                                 | 6             | 41            | 16            | -             | 7             | -             | 115           | 361           | <b>546</b>     |
| Federación Andaluza de Rugby                                | 142           | 294           | 27            | 170           | -             | 60            | 224           | 755           | <b>1.672</b>   |
| Federación Andaluza de Salvamento y Socorrismo              | 54            | 83            | -             | 34            | 67            | 12            | 180           | 56            | <b>486</b>     |
| Federación Andaluza de Squash                               | 45            | 69            | 12            | 69            | 2             | 40            | 78            | 63            | <b>378</b>     |
| Federación Andaluza de Taekwondo                            | 372           | 578           | 544           | 325           | 179           | 305           | 810           | 1.170         | <b>4.283</b>   |
| Federación Andaluza de Tenis                                | 388           | 413           | 504           | 605           | 178           | 397           | 613           | 2.842         | <b>5.940</b>   |
| Federación Andaluza de Tenis de Mesa                        | 139           | 189           | 164           | 338           | 154           | 171           | 237           | 290           | <b>1.682</b>   |
| Federación Andaluza de Tiro a Vuelo                         | -             | -             | -             | -             | -             | 39            | 78            | 157           | <b>274</b>     |
| Federación Andaluza de Tiro con Arco                        | 77            | 93            | 55            | 83            | 52            | 114           | 74            | 34            | <b>582</b>     |
| Federación Andaluza de Tiro Olímpico                        | 1.334         | 1.032         | 786           | 907           | 240           | 660           | 1.939         | 1.289         | <b>8.187</b>   |
| Federación Andaluza de Triatlón y Pentatlón Moderno         | 59            | 159           | 144           | 50            | 50            | 30            | 443           | 450           | <b>1.385</b>   |
| Federación Andaluza de Vela                                 | 519           | 4.332         | 126           | 104           | 334           | 3             | 1.309         | 213           | <b>6.940</b>   |
| Federación Andaluza de Voleibol                             | 659           | 631           | 240           | 558           | 341           | 193           | 462           | 645           | <b>3.729</b>   |
| <b>Total</b>  | <b>38.100</b> | <b>61.580</b> | <b>57.606</b> | <b>40.853</b> | <b>31.237</b> | <b>35.145</b> | <b>85.356</b> | <b>75.786</b> | <b>437.230</b> |

FUENTE: Consejería de Turismo, Comercio y Deporte

\*El total para Andalucía recoge 42 licencias de la Federación Andaluza de Motociclismo no adscritas a ninguna de las provincias andaluzas.

## 17.2.2. Número de deportistas en las universidades andaluzas según sexo por universidad. Año 2003

|              | Almería      | Cádiz         | Córdoba      | Granada       | Huelva       | Jaén         | Málaga        | Sevilla       | Pablo de Olavide | Andalucía     |
|--------------|--------------|---------------|--------------|---------------|--------------|--------------|---------------|---------------|------------------|---------------|
| Mujer        | 785          | 3.724         | 1.446        | 3.709         | 114          | 115          | 8.319         | 7.587         | 463              | <b>26.262</b> |
| Hombre       | 2.404        | 8.116         | 4.834        | 7.986         | 1.271        | 1.844        | 9.028         | 16.481        | 1.111            | <b>53.075</b> |
| <b>Total</b> | <b>3.189</b> | <b>11.840</b> | <b>6.280</b> | <b>11.695</b> | <b>1.385</b> | <b>1.959</b> | <b>17.347</b> | <b>24.068</b> | <b>1.574</b>     | <b>79.337</b> |

FUENTE: Consejería de Turismo, Comercio y Deporte

## 17.2.3. Número de deportistas en las universidades andaluzas según deporte por universidad. Año 2003

|  | Almería | Cádiz | Córdoba | Granada | Huelva | Jaén | Málaga | Sevilla | Pablo de Olavide | Andalucía     |
|--|---------|-------|---------|---------|--------|------|--------|---------|------------------|---------------|
| Abdomen-caderas-glúteos power y fortalecimiento espalda y flexibilidad | -       | -     | -       | -       | -      | -    | -      | 67      | -                | <b>67</b>     |
| Acondicionamiento físico   | -       | 170   | 55      | 23      | -      | -    | -      | -       | -                | <b>248</b>    |
| Actividades naturaleza   | -       | -     | -       | 812     | -      | -    | -      | -       | -                | <b>812</b>    |
| Actividades náuticas   | 75      | -     | -       | -       | -      | -    | -      | -       | -                | <b>75</b>     |
| Aeróbic  | 163     | 1.277 | 34      | 212     | -      | -    | 494    | 2.540   | -                | <b>4.720</b>  |
| Aikido   | -       | 38    | -       | -       | -      | -    | 218    | -       | -                | <b>256</b>    |
| Ajedrez  | 12      | 77    | 18      | 46      | 18     | 15   | 24     | 25      | 12               | <b>247</b>    |
| Aquasalus  | -       | -     | -       | -       | -      | -    | 71     | -       | -                | <b>71</b>     |
| Atletismo  | 58      | 118   | 10      | -       | 11     | 27   | 27     | -       | 12               | <b>263</b>    |
| Bádminton  | 28      | 108   | 30      | 77      | 9      | 6    | 21     | -       | 6                | <b>285</b>    |
| Bailes de salón  | -       | -     | -       | 497     | -      | -    | 450    | 451     | -                | <b>1.398</b>  |
| Bailes por sevillanas  | -       | -     | -       | -       | -      | -    | -      | 199     | -                | <b>199</b>    |
| Baloncesto   | 227     | 106   | 238     | 730     | 212    | 360  | 304    | 1.045   | 25               | <b>3.247</b>  |
| Baloncesto 3x3   | -       | -     | -       | -       | -      | -    | 181    | -       | -                | <b>181</b>    |
| Balonmano  | 14      | 16    | 152     | 361     | 14     | 14   | 33     | 294     | -                | <b>898</b>    |
| Bicicleta montaña  | -       | -     | -       | 62      | -      | -    | -      | -       | -                | <b>62</b>     |
| Buceo  | 109     | -     | -       | -       | -      | -    | -      | -       | -                | <b>109</b>    |
| Campo a través   | 6       | 41    | 50      | -       | 22     | 18   | -      | 13      | -                | <b>150</b>    |
| Campus de verano   | -       | -     | -       | -       | -      | -    | -      | 200     | -                | <b>200</b>    |
| Capoeira   | -       | 120   | -       | -       | -      | -    | -      | -       | -                | <b>120</b>    |
| Combinada  | -       | -     | -       | -       | -      | -    | 252    | -       | -                | <b>252</b>    |
| Condición física mayores   | -       | -     | -       | -       | -      | -    | 81     | -       | -                | <b>81</b>     |
| Crucero  | -       | 1     | -       | -       | -      | -    | -      | -       | -                | <b>1</b>      |
| Danza  | -       | -     | -       | -       | -      | -    | -      | 52      | -                | <b>52</b>     |
| Danza africana   | -       | -     | -       | 53      | -      | -    | -      | -       | -                | <b>53</b>     |
| Danza del vientre  | -       | -     | -       | 32      | -      | -    | -      | -       | -                | <b>32</b>     |
| Defensa personal   | 3       | -     | -       | -       | -      | -    | -      | -       | -                | <b>3</b>      |
| Doma clásica   | -       | 1     | -       | -       | -      | -    | -      | -       | -                | <b>1</b>      |
| Equitación   | -       | 11    | -       | -       | -      | -    | -      | -       | -                | <b>11</b>     |
| Escalada   | 19      | -     | -       | -       | -      | -    | -      | -       | -                | <b>19</b>     |
| Escuela de espalda   | -       | -     | -       | -       | -      | -    | 1.459  | -       | -                | <b>1.459</b>  |
| Esgrima  | -       | -     | -       | 89      | -      | -    | -      | -       | -                | <b>89</b>     |
| Espeología   | -       | 5     | -       | -       | -      | -    | -      | -       | -                | <b>5</b>      |
| Esquí  | 77      | 15    | -       | -       | -      | -    | 9      | -       | -                | <b>101</b>    |
| Fitness  | -       | 6     | 69      | 99      | -      | -    | 201    | -       | -                | <b>375</b>    |
| Fotografía submarina   | 4       | -     | -       | -       | -      | -    | -      | -       | -                | <b>4</b>      |
| Full contact   | -       | 106   | -       | -       | -      | -    | -      | -       | -                | <b>106</b>    |
| Funk / Hip-Hop   | -       | -     | -       | -       | -      | -    | 53     | -       | -                | <b>53</b>     |
| Funky  | -       | -     | -       | -       | -      | -    | -      | 61      | -                | <b>61</b>     |
| Fútbol   | 495     | 73    | 379     | 1.832   | 15     | 46   | 375    | 1.084   | 56               | <b>4.355</b>  |
| Fútbol 7   | -       | 802   | -       | -       | 130    | 693  | -      | -       | 425              | <b>2.050</b>  |
| Fútbol playa   | 163     | -     | -       | -       | -      | -    | -      | -       | -                | <b>163</b>    |
| Fútbol sala  | 893     | 1.382 | 598     | 2.214   | 689    | 631  | 892    | 6.553   | 12               | <b>13.864</b> |
| Fútbol sala 3x3  | -       | -     | -       | -       | -      | -    | 288    | -       | -                | <b>288</b>    |
| Gim-Jazz   | -       | -     | -       | -       | -      | -    | 234    | 226     | -                | <b>460</b>    |
| Gimnasia mantenimiento   | -       | 248   | -       | -       | -      | -    | 501    | -       | -                | <b>749</b>    |
| Gimnasia remodeladora  | -       | 69    | -       | -       | -      | -    | -      | -       | -                | <b>69</b>     |
| Gimnasia acuática  | -       | -     | -       | 101     | -      | -    | 636    | -       | -                | <b>737</b>    |
| Golf   | 4       | 249   | 3       | -       | 3      | -    | 36     | -       | 20               | <b>315</b>    |
| Hap-Kido   | -       | -     | -       | -       | -      | -    | -      | 181     | -                | <b>181</b>    |
| Hípica   | 13      | 2     | -       | -       | -      | -    | -      | -       | -                | <b>15</b>     |
| Hockey   | -       | -     | -       | -       | -      | -    | -      | 97      | -                | <b>97</b>     |
| Judo   | -       | 91    | 44      | -       | -      | 5    | 228    | 41      | -                | <b>409</b>    |
| Kárate   | 46      | 84    | -       | -       | -      | 2    | 15     | 254     | -                | <b>401</b>    |
| Kick boxing  | -       | 16    | -       | -       | -      | -    | -      | -       | 13               | <b>29</b>     |
| Kung Fú  | -       | 14    | -       | -       | -      | -    | -      | -       | -                | <b>14</b>     |
| Mantenimiento  | -       | -     | -       | -       | -      | -    | -      | 1.071   | -                | <b>1.071</b>  |
| Multiactividad (aeróbic+musculación+...)                               | -       | 614   | -       | -       | -      | -    | -      | -       | 908              | <b>1.522</b>  |
| Multideporte   | -       | -     | -       | -       | -      | -    | 168    | -       | -                | <b>168</b>    |
| Musculación  | -       | 3.028 | 184     | 863     | -      | -    | 183    | 1.486   | -                | <b>5.744</b>  |
| Natación   | 153     | 738   | 328     | 2.228   | -      | -    | 7.671  | -       | 12               | <b>11.130</b> |
| Orientación  | 1       | 77    | -       | -       | 28     | -    | 61     | -       | -                | <b>167</b>    |
| Otros  | -       | -     | -       | -       | -      | -    | 245    | 4.900   | -                | <b>5.145</b>  |
| Pádel  | -       | 37    | 24      | 88      | -      | 44   | 36     | 478     | -                | <b>707</b>    |
| Palas playa  | -       | 68    | -       | -       | -      | -    | -      | -       | -                | <b>68</b>     |

CONTINUA →



## 17. Tiempo libre

### 17.2.3. Número de deportistas en las universidades andaluzas según deporte por universidad. Año 2003

CONTINUACIÓN

|                                  | Almería      | Cádiz         | Córdoba      | Granada       | Huelva       | Jaén         | Málaga        | Sevilla       | Pablo de Olavide | Andalucía     |
|----------------------------------|--------------|---------------|--------------|---------------|--------------|--------------|---------------|---------------|------------------|---------------|
| Piragüismo                       | 6            | 2             | -            | -             | -            | -            | -             | -             | -                | 8             |
| Piscina uso libre                | -            | -             | 70           | -             | -            | -            | -             | -             | -                | 70            |
| Ponte en forma                   | 224          | -             | -            | -             | -            | -            | -             | -             | -                | 224           |
| Power dumbell                    | -            | 81            | -            | -             | -            | -            | -             | -             | -                | 81            |
| Rugby                            | 19           | 266           | -            | 236           | 17           | -            | 43            | 407           | 20               | 1.008         |
| Rugby a siete                    | -            | 42            | -            | -             | -            | -            | -             | 72            | -                | 114           |
| Salvamento y socorrismo acuatico | -            | 24            | -            | -             | -            | -            | -             | -             | -                | 24            |
| Senderismo                       | 99           | 55            | -            | -             | -            | -            | 175           | -             | -                | 329           |
| Spinning                         | -            | 65            | -            | -             | -            | -            | -             | -             | -                | 65            |
| Squash                           | 17           | -             | -            | -             | -            | 20           | 32            | -             | -                | 69            |
| Step                             | -            | 214           | -            | -             | -            | -            | 165           | -             | -                | 379           |
| Taekwondo                        | 3            | 3             | 4            | -             | 1            | 3            | -             | 276           | -                | 290           |
| Tai-Chi-Chuan                    | -            | 105           | -            | -             | -            | -            | -             | -             | -                | 105           |
| Tai-Chi                          | -            | -             | -            | 105           | -            | -            | 110           | 280           | 13               | 508           |
| Tenis                            | 115          | 217           | 282          | 122           | 35           | 50           | 238           | 829           | -                | 1.888         |
| Tenis de mesa                    | 17           | 216           | 52           | 38            | 29           | 18           | 116           | 45            | 15               | 546           |
| Tenis playa                      | -            | -             | -            | -             | -            | -            | 40            | -             | -                | 40            |
| Tiro con arco                    | -            | 129           | -            | 30            | -            | 3            | -             | -             | -                | 162           |
| Triatlón                         | 3            | 4             | -            | -             | -            | 4            | -             | -             | -                | 11            |
| Uso libre polideportivo          | -            | -             | 3.450        | -             | -            | -            | -             | -             | -                | 3.450         |
| Vela                             | 3            | 35            | -            | -             | -            | -            | 48            | -             | -                | 86            |
| Voleibol                         | 82           | 265           | 196          | 542           | 124          | -            | 293           | 611           | 18               | 2.131         |
| Voley 3x3                        | -            | -             | -            | -             | -            | -            | 126           | -             | -                | 126           |
| Voley playa                      | 33           | 45            | 10           | -             | 28           | -            | -             | -             | -                | 116           |
| Waterpolo                        | -            | -             | -            | 123           | -            | -            | 231           | -             | -                | 354           |
| Windsurf                         | -            | 33            | -            | -             | -            | -            | -             | -             | -                | 33            |
| Yoga                             | -            | 231           | -            | 80            | -            | -            | 283           | -             | 7                | 601           |
| Yoga y relajación                | 5            | -             | -            | -             | -            | -            | -             | 230           | -                | 235           |
| <b>Total</b>                     | <b>3.189</b> | <b>11.840</b> | <b>6.280</b> | <b>11.695</b> | <b>1.385</b> | <b>1.959</b> | <b>17.347</b> | <b>24.068</b> | <b>1.574</b>     | <b>79.337</b> |

FUENTE: Consejería de Turismo, Comercio y Deporte

### 17.2.4. Medallero andaluz. Año 2003

|   | Oro        | Plata      | Bronce     |
|---|------------|------------|------------|
| <b>Campeonatos nacionales</b>               |            |            |            |
| Club  | 84         | 79         | 66         |
| Individual                                  | 341        | 403        | 305        |
| Selección                                   | 120        | 78         | 60         |
| <b>Total</b>                                | <b>545</b> | <b>560</b> | <b>431</b> |
| <b>Campeonatos, torneos internacionales</b> |            |            |            |
| Club  | -          | -          | -          |
| Individual                                  | 28         | 22         | 17         |
| Selección                                   | -          | -          | -          |
| <b>Total</b>                                | <b>28</b>  | <b>22</b>  | <b>17</b>  |
| <b>Campeonatos Europa</b>                   |            |            |            |
| Club  | 2          | 1          | 2          |
| Individual                                  | 7          | 9          | 6          |
| Selección                                   | -          | -          | -          |
| <b>Total</b>                                | <b>9</b>   | <b>10</b>  | <b>8</b>   |
| <b>Campeonatos del mundo</b>                |            |            |            |
| Club  | -          | -          | -          |
| Individual                                  | 4          | 4          | 8          |
| Selección                                   | -          | -          | -          |
| <b>Total</b>                                | <b>4</b>   | <b>4</b>   | <b>8</b>   |
| <b>Copas de Europa</b>                      |            |            |            |
| Club  | -          | -          | -          |
| Individual                                  | -          | 1          | -          |
| Selección                                   | -          | -          | -          |
| <b>Total</b>                                | <b>-</b>   | <b>1</b>   | <b>-</b>   |
| <b>Copas del mundo</b>                      |            |            |            |
| Club  | -          | -          | -          |
| Individual                                  | 6          | 4          | 2          |
| Selección                                   | -          | -          | -          |
| <b>Total</b>                                | <b>6</b>   | <b>4</b>   | <b>2</b>   |

FUENTE: Consejería de Turismo, Comercio y Deporte

## 17.2.5. Cotos de pesca según tipo por provincia. Año 2004

|  | Almería  | Cádiz    | Córdoba  | Granada      | Huelva   | Jaén       | Málaga    | Sevilla   | Andalucía    |
|--|----------|----------|----------|--------------|----------|------------|-----------|-----------|--------------|
| <b>Número de cotos</b>                         |          |          |          |              |          |            |           |           |              |
| Ciprinidos y otras especies intensivo          | -        | -        | 1        | -            | -        | -          | -         | -         | 1            |
| Ciprinidos y otras especies todo el año        | -        | -        | -        | 3            | 3        | -          | 1         | -         | 7            |
| Coto truchero alta montaña                     | 1        | -        | -        | 6            | -        | 4          | -         | -         | 11           |
| Coto truchero baja montaña                     | -        | 1        | -        | 7            | -        | 17         | 2         | 2         | 29           |
| Coto truchero intensivo                        | -        | -        | -        | 2            | -        | 3          | -         | 1         | 6            |
| <b>Total</b>                                   | <b>1</b> | <b>1</b> | <b>1</b> | <b>18</b>    | <b>3</b> | <b>24</b>  | <b>3</b>  | <b>3</b>  | <b>54</b>    |
| <b>Longitud de los cotos - ríos (km)</b>       |          |          |          |              |          |            |           |           |              |
| Ciprinidos y otras especies intensivo          | -        | -        | -        | -            | -        | -          | -         | -         | -            |
| Ciprinidos y otras especies todo el año        | -        | -        | -        | -            | -        | -          | -         | -         | -            |
| Coto truchero alta montaña                     | 4        | -        | -        | 28           | -        | 27         | -         | -         | 59           |
| Coto truchero baja montaña                     | -        | 8        | -        | 72           | -        | 97         | 13        | 11        | 201          |
| Coto truchero intensivo                        | -        | -        | -        | 5            | -        | 11         | -         | 6         | 21           |
| <b>Total</b>                                   | <b>4</b> | <b>8</b> | <b>-</b> | <b>105</b>   | <b>-</b> | <b>135</b> | <b>13</b> | <b>17</b> | <b>281</b>   |
| <b>Superficie de los cotos - embalses (ha)</b> |          |          |          |              |          |            |           |           |              |
| Ciprinidos y otras especies intensivo          | -        | -        | 8        | -            | -        | -          | -         | -         | 8            |
| Ciprinidos y otras especies todo el año        | -        | -        | -        | 628          | 5        | -          | 28        | -         | 661          |
| Coto truchero alta montaña                     | -        | -        | -        | 600          | -        | -          | -         | -         | 600          |
| Coto truchero baja montaña                     | -        | -        | -        | -            | -        | 248        | -         | -         | 248          |
| Coto truchero intensivo                        | -        | -        | -        | -            | -        | -          | -         | -         | -            |
| <b>Total</b>                                   | <b>-</b> | <b>-</b> | <b>8</b> | <b>1.228</b> | <b>5</b> | <b>248</b> | <b>28</b> | <b>-</b>  | <b>1.517</b> |

FUENTE: Consejería de Medio Ambiente

## 17. Tiempo libre

### 17.2.6. Licencias de pesca expedidas según tipo de licencia por lugar de residencia del pescador. Año 2004

|   | Almería         | Cádiz            | Córdoba          | Granada          | Huelva           | Jaén             | Málaga           | Sevilla           | Resto de España  | Extranjero      | Total             |
|---|-----------------|------------------|------------------|------------------|------------------|------------------|------------------|-------------------|------------------|-----------------|-------------------|
| <b>Número</b>                               |                 |                  |                  |                  |                  |                  |                  |                   |                  |                 |                   |
| Pesca de la trucha                          | 90              | 425              | 1.581            | 2.403            | 176              | 4.571            | 989              | 2.042             | 613              | 59              | <b>12.949</b>     |
| Pesca de todas las especies menos la trucha | 115             | 1.288            | 7.286            | 2.578            | 1.690            | 6.351            | 2.036            | 10.258            | 1.119            | 92              | <b>32.813</b>     |
| Licencia embarcacion a motor                | -               | 3                | 137              | 15               | 46               | 78               | 17               | 59                | 23               | 1               | <b>379</b>        |
| Licencia embarcacion a remo                 | -               | 3                | 26               | 8                | 17               | 16               | 10               | 23                | 3                | -               | <b>106</b>        |
| <b>Total</b>                                | <b>205</b>      | <b>1.719</b>     | <b>9.030</b>     | <b>5.004</b>     | <b>1.929</b>     | <b>11.016</b>    | <b>3.052</b>     | <b>12.382</b>     | <b>1.758</b>     | <b>152</b>      | <b>46.247</b>     |
| <b>Importe (euros)</b>                      |                 |                  |                  |                  |                  |                  |                  |                   |                  |                 |                   |
| Pesca de la trucha                          | 472,32          | 2.317,01         | 7.340,97         | 10.847,42        | 323,90           | 20.701,87        | 5.236,60         | 9.632,83          | 3.170,67         | 305,79          | <b>60.349,38</b>  |
| Pesca de todas las especies menos la trucha | 1.214,42        | 16.687,84        | 69.855,70        | 23.352,42        | 17.445,20        | 57.791,12        | 23.385,50        | 118.405,94        | 13.131,70        | 1.065,04        | <b>342.334,88</b> |
| Licencia embarcacion a motor                | -               | 31,29            | 1.366,13         | 156,45           | 354,62           | 771,82           | 146,02           | 521,50            | 299,29           | 10,43           | <b>3.657,55</b>   |
| Licencia embarcacion a remo                 | -               | 15,66            | 104,40           | 41,76            | 26,10            | 62,64            | 36,54            | 73,08             | 15,66            | -               | <b>375,84</b>     |
| <b>Total</b>                                | <b>1.686,74</b> | <b>19.051,80</b> | <b>78.667,20</b> | <b>34.398,05</b> | <b>18.149,82</b> | <b>79.327,45</b> | <b>28.804,66</b> | <b>128.633,35</b> | <b>16.617,32</b> | <b>1.381,26</b> | <b>406.717,65</b> |

FUENTE: Consejería de Medio Ambiente

### 17.2.7. Cotos de caza según tipo de terreno y aprovechamiento por provincia. Año 2003

|                                     | Almería        | Cádiz          | Córdoba          | Granada          | Huelva         | Jaén             | Málaga         | Sevilla          | Andalucía        |
|-------------------------------------|----------------|----------------|------------------|------------------|----------------|------------------|----------------|------------------|------------------|
| <b>Tipo de terreno</b>              |                |                |                  |                  |                |                  |                |                  |                  |
| Cotos deportivos                    | 3              | 21             | 9                | 34               | 14             | 78               | 139            | 64               | <b>362</b>       |
| Cotos intensivos                    | -              | 20             | 10               | 2                | -              | 4                | 8              | 2                | <b>46</b>        |
| Cotos privados                      | 744            | 764            | 1.485            | 1.100            | 805            | 782              | 297            | 1.185            | <b>7.162</b>     |
| Otros                               | 15             | 1              | 46               | 2                | -              | 40               | 3              | 1                | <b>108</b>       |
| <b>Total</b>                        | <b>762</b>     | <b>806</b>     | <b>1.550</b>     | <b>1.138</b>     | <b>819</b>     | <b>904</b>       | <b>447</b>     | <b>1.252</b>     | <b>7.678</b>     |
| <b>Tipo de aprovechamiento</b>      |                |                |                  |                  |                |                  |                |                  |                  |
| Caza mayor                          | 51             | 112            | 228              | 22               | 226            | 163              | 33             | 188              | <b>1.023</b>     |
| Caza menor                          | 711            | 694            | 1.322            | 1.116            | 593            | 741              | 414            | 1.064            | <b>6.655</b>     |
| <b>Total</b>                        | <b>762</b>     | <b>806</b>     | <b>1.550</b>     | <b>1.138</b>     | <b>819</b>     | <b>904</b>       | <b>447</b>     | <b>1.253</b>     | <b>7.678</b>     |
| <b>Superficie de los cotos (ha)</b> | <b>656.318</b> | <b>554.403</b> | <b>1.177.931</b> | <b>1.000.263</b> | <b>766.968</b> | <b>1.148.501</b> | <b>526.629</b> | <b>1.148.921</b> | <b>6.979.934</b> |

FUENTE: Consejería de Medio Ambiente

## 17.2.8. Licencias de caza expedidas según tipo de licencia por lugar de residencia del cazador. Año 2004

|   | Almería           | Cádiz             | Córdoba           | Granada           | Huelva            | Jaén              | Málaga            | Sevilla           | Resto de España   | Extranjero       | Total               |
|---|-------------------|-------------------|-------------------|-------------------|-------------------|-------------------|-------------------|-------------------|-------------------|------------------|---------------------|
| <b>Número</b>   |                   |                   |                   |                   |                   |                   |                   |                   |                   |                  |                     |
| Caza mayor, aves acuáticas y ojeo de perdiz con arma de fuego | 6.356             | 8.194             | 14.985            | 10.549            | 10.187            | 10.042            | 8.221             | 16.414            | 6.224             | 446              | <b>91.618</b>       |
| Con arma de fuego y otros procedimientos autorizados          | 12.644            | 14.219            | 23.028            | 18.676            | 13.402            | 17.373            | 18.139            | 26.566            | 8.725             | 780              | <b>153.552</b>      |
| Caza mayor, aves acuáticas y ojeo de perdiz sin arma de fuego | 453               | 432               | 573               | 825               | 505               | 526               | 730               | 988               | 484               | 75               | <b>5.591</b>        |
| Sin arma de fuego   | 147               | 223               | 1.256             | 307               | 425               | 661               | 430               | 2.200             | 159               | 2                | <b>5.810</b>        |
| Cetrería  | 4                 | 5                 | 14                | 16                | 14                | 6                 | 9                 | 31                | 1                 | -                | <b>100</b>          |
| Reclamo de perdiz   | 6.942             | 1.649             | 5.109             | 6.934             | 3.867             | 4.900             | 3.555             | 5.757             | 1.166             | 77               | <b>39.956</b>       |
| Licencia rehala   | -                 | -                 | -                 | -                 | -                 | -                 | -                 | -                 | -                 | -                | -                   |
| <b>Total</b>  | <b>26.546</b>     | <b>24.722</b>     | <b>44.965</b>     | <b>37.307</b>     | <b>28.400</b>     | <b>33.508</b>     | <b>31.084</b>     | <b>51.956</b>     | <b>16.759</b>     | <b>1.380</b>     | <b>296.627</b>      |
| <b>Importe (euros)</b>  |                   |                   |                   |                   |                   |                   |                   |                   |                   |                  |                     |
| Caza mayor, aves acuáticas y ojeo de perdiz con arma de fuego | 50.212,62         | 73.927,05         | 37.974,33         | 82.074,21         | 72.317,38         | 76.288,40         | 71.887,43         | 123.681,29        | 55.045,62         | 3.655            | <b>647.062,88</b>   |
| Con arma de fuego y otros procedimientos autorizados          | 200.758,56        | 255.258,36        | 336.496,68        | 292.745,16        | 191.967,30        | 264.774,42        | 307.701,18        | 399.021,54        | 153.184,86        | 11.780,34        | <b>2.413.688,40</b> |
| Caza mayor, aves acuáticas y ojeo de perdiz sin arma de fuego | 231,89            | 107,45            | 145,93            | 211,83            | 225,68            | 89,10             | 104,38            | 352,99            | 147,36            | -                | <b>1.616,61</b>     |
| Sin arma de fuego   | 976,68            | 1.823,28          | 8.859,78          | 1.127,94          | 2.357,82          | 4.175,64          | 2.220,08          | 14.604,48         | 1.192,68          | -                | <b>37.338,38</b>    |
| Cetrería  | 275               | 172,15            | 447,59            | 826,32            | 688,60            | 206,58            | 584,63            | 1.066,65          | 172,15            | -                | <b>4.440,11</b>     |
| Reclamo de perdiz   | 203.652,69        | 36.262,76         | 124.324,92        | 178.518,07        | 90.529,75         | 119.707,59        | 83.417,93         | 131.478,78        | 24.988,41         | 199,52           | <b>993.080,42</b>   |
| Licencia rehala   | -                 | -                 | -                 | -                 | -                 | -                 | -                 | -                 | -                 | -                | -                   |
| <b>Total</b>  | <b>456.107,88</b> | <b>367.551,05</b> | <b>508.249,23</b> | <b>555.503,53</b> | <b>358.086,53</b> | <b>465.241,73</b> | <b>465.915,63</b> | <b>670.205,73</b> | <b>234.731,08</b> | <b>15.634,41</b> | <b>4.097.226,80</b> |

FUENTE: Consejería de Medio Ambiente

## **18. Participación social y administración de justicia**

# Índice del capítulo 18

|   |            |
|---|------------|
| Fuentes y metodología .....   | 643        |
| Conceptos y definiciones .....  | 647        |
| <b>18.1. Participación social .....</b>   | <b>651</b> |
| 18.1.1.G. Evolución de los resultados obtenidos en Andalucía en las elecciones a Cortes Generales. Congreso de los Diputados .....  | 651        |
| 18.1.2. Participación y resultados obtenidos en las elecciones generales al Congreso de los Diputados y al Senado celebradas el 14 de marzo de 2004 por provincia .....                     | 652        |
| 18.1.3.G. Evolución de los resultados obtenidos en las elecciones al Parlamento de Andalucía .....  | 653        |
| 18.1.4. Participación y resultados obtenidos en las elecciones al Parlamento de Andalucía celebradas el 14 de marzo de 2004 por provincia .....   | 653        |
| 18.1.5. Representación en los órganos legislativos según partido político y sexo en Andalucía. Legislatura 2004-2008 .....  | 654        |
| 18.1.6.G. Evolución de la representación en el Parlamento de Andalucía según legislatura por sexo .....   | 654        |
| 18.1.7.G. Evolución del porcentaje de los municipios andaluces en los que se presentó cada candidatura en las elecciones municipales (municipios de más de 250 habitantes) .....            | 655        |
| 18.1.8. Porcentaje de municipios andaluces en los que se presentó cada candidatura en elecciones celebradas el 25 de mayo de 2003 por provincia (municipios de más de 250 habitantes) ..... | 655        |
| 18.1.9.G. Evolución de los resultados obtenidos en las elecciones municipales de Andalucía (municipios de más de 250 habitantes) .....  | 656        |
| 18.1.10. Participación y resultados obtenidos en las elecciones municipales celebradas el 25 de mayo de 2003 por provincia (municipios de más de 250 habitantes) .....                      | 657        |
| 18.1.11. Representantes municipales según sexo por provincia. Legislatura 2003-2007 .....   | 658        |
| 18.1.12.G. Participación en el Referendum Constitución Europea celebrado el 20 de febrero 2005 en Andalucía .....   | 658        |
| 18.1.13. Participación y resultados obtenidos en las elecciones de diputados al Parlamento Europeo celebradas el 13 de junio de 2004 por provincia .....                                    | 659        |
| 18.1.14. Evolución de la participación en las elecciones a representantes de trabajadores de Andalucía por provincia. Años 2000-2004 .....  | 660        |
| 18.1.15.G. Evolución de la participación en las elecciones a representantes de trabajadores de Andalucía. Años 1998-2004 .....  | 661        |
| 18.1.16. Evolución de los representantes sindicales elegidos en elecciones a representantes de trabajadores por organización y provincia. Años 2000-2004 .....                              | 661        |
| 18.1.17.G. Evolución del número de representantes en las elecciones sindicales a la función pública .....   | 663        |
| 18.1.18. Participación y resultados obtenidos en las elecciones sindicales a la función pública. Año 2003/2004 .....  | 663        |
| 18.1.19.G. Evolución de las consultas y quejas efectuadas al Defensor del Pueblo Andaluz. Años 1991-2004 .....  | 665        |
| 18.1.20. Consultas efectuadas al Defensor del Pueblo Andaluz según vía de acceso por provincia. Año 2004 .....  | 665        |
| 18.1.21. Quejas efectuadas al Defensor del Pueblo Andaluz según organismo administrativo afectado por provincia. Año 2004 .....   | 666        |
| 18.1.22.G. Evolución del asociacionismo creado en Andalucía. Años 1994-2004 .....   | 666        |
| 18.1.23. Número de asociaciones creadas según tipo por provincia. Año 2004 .....  | 667        |

|              |  |            |
|--------------|--|------------|
| 18.1.24.     | Número de manifestaciones según motivo por provincia. Año 2004.....  | 667        |
| 18.1.25.G    | Evolución del número de manifestaciones en Andalucía. Años 1996-2004.....  | 668        |
| 18.1.26.     | Proyectos locales de voluntariado ambiental por provincia. Año 2004.....   | 668        |
| 18.1.27.     | Participación en proyectos del Programa de Voluntariado Ambiental por provincia. Año 2004.....   | 668        |
| 18.1.28.     | Participación en programas de educación ambiental por provincia. Curso 2003-2004.....  | 669        |
| 18.1.29.     | Participación en la protección de especies amenazadas por provincia. Año 2004.....   | 669        |
| <b>18.2.</b> | <b>Administración de justicia.....</b>   | <b>670</b> |
| 18.2.1.      | Tribunales y juzgados en funcionamiento por provincia. Año 2004.....   | 670        |
| 18.2.2.      | Evolución de los asuntos tramitados en la Sala de lo Civil y Penal del Tribunal Superior de Justicia. Años 1996-2003.....              | 670        |
| 18.2.3.      | Evolución de los asuntos tramitados en la Sala de lo Contencioso-Administrativo del Tribunal Superior de Justicia. Años 1996-2003..... | 671        |
| 18.2.4.      | Evolución de los asuntos tramitados en la Sala de lo Social del Tribunal Superior de Justicia. Años 1996-2003.....                     | 671        |
| 18.2.5.      | Asuntos tramitados según competencia en audiencias provinciales por provincia. Años 1998-2003.....                                     | 672        |
| 18.2.6.      | Asuntos civiles tramitados en juzgados de primera instancia por provincia. Años 1998-2003.....   | 673        |
| 18.2.7.      | Evolución de los procesos de familia registrados en juzgados de primera instancia. Años 1997-2003.....                                 | 676        |
| 18.2.8.      | Asuntos tramitados en juzgados de instrucción por provincia. Años 1998-2003.....   | 676        |
| 18.2.9.      | Asuntos civiles tramitados en juzgados de primera instancia e instrucción por provincia. Años 1998-2003.....                           | 677        |
| 18.2.10.     | Asuntos de jurisdicción penal tramitados en juzgados de primera instancia e instrucción por provincia. Años 1998-2003.....             | 678        |
| 18.2.11.     | Movimiento de procedimientos abreviados y ejecutorias en juzgados de lo penal por provincia. Años 1998-2003.....                       | 679        |
| 18.2.12.     | Sentencias y movimiento de asuntos y ejecuciones en juzgados de lo social por provincia. Años 1998-2003.....                           | 680        |
| 18.2.13.     | Población reclusa y asuntos tramitados en juzgados de vigilancia penitenciaria por provincia. Años 1998-2003.....                      | 681        |
| 18.2.14.     | Movimiento de asuntos en juzgados de menores por provincia. Años 1998-2003.....  | 683        |
| 18.2.15.     | Delitos según su naturaleza por provincia. Año 2003.....   | 684        |
| 18.2.16.     | Evolución de las medidas judiciales en medio abierto e internamiento de menores en Andalucía. Años 1999-2004.....                      | 684        |
| 18.2.17.G.   | Evolución de las medidas judiciales según tipo en Andalucía. Años 1999-2004.....   | 685        |
| 18.2.18.     | Delitos contra la libertad e indemnidad sexual por provincia. Año 2004.....  | 685        |
| 18.2.19.     | Mujeres víctimas de violencia por parte de su pareja o expareja por provincia. Año 2004.....   | 686        |
| 18.2.20.     | Procedimientos resueltos por las comisiones de asistencia jurídica gratuita por provincia. Año 2004.....                               | 686        |
| 18.2.21.     | Pagos efectuados a los colegios de abogados y procuradores por la prestación del servicio según tipo por provincia. Año 2004.....      | 687        |

# Fuentes y metodología

## Participación social

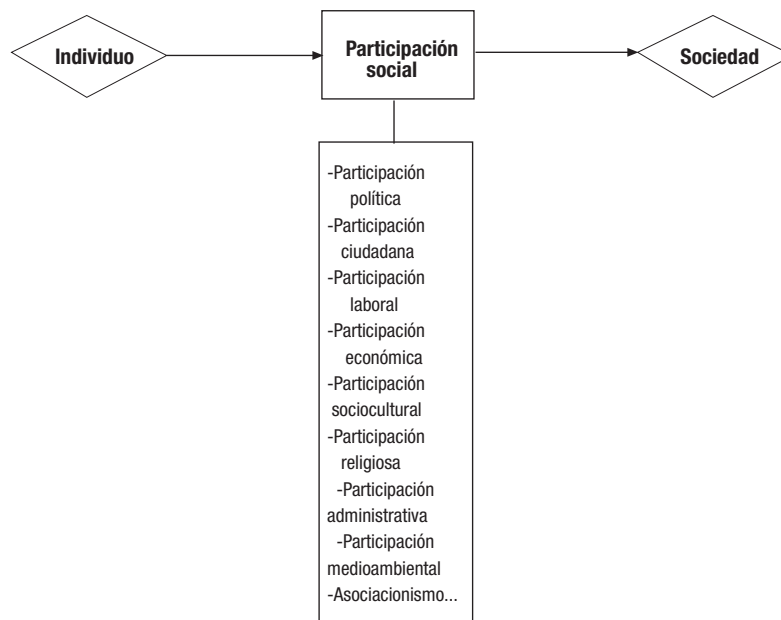

### Estadística de elecciones en Andalucía. IEA-Consejería de Gobernación

Publicación realizada por el Instituto de Estadística de Andalucía y la Consejería de Gobernación en la que se ofrece información detallada para Andalucía sobre participación, número de electores, partidos políticos, escaños, etc., referida tanto a elecciones generales como a elecciones al Parlamento de Andalucía, elecciones municipales y elecciones al Parlamento europeo.

### Defensor del Pueblo Andaluz

El Defensor del Pueblo Andaluz, como Comisionado del Parlamento de Andalucía, tiene la obligación de dar cuenta de sus trabajos y de la actividad que desarrolla mediante un

informe, que anualmente debe presentar ante el mismo. Estos informes anuales se publican íntegramente en el Boletín Oficial del Parlamento de Andalucía (BOPA) y son expuestos por el Defensor ante el Pleno.

Además, el Defensor del Pueblo Andaluz puede ofrecer al Parlamento otros estudios o informes extraordinarios que, según su criterio, merezcan realizarse. Los informes extraordinarios o los trabajos específicos que se han acometido hasta la fecha tratan sobre temas muy distintos. El Defensor ha investigado en estos estudios problemas de la sanidad y del medio ambiente, temas que afectan a las personas discapacitadas y mayores, ancianos, depósitos de detenidos, etc.



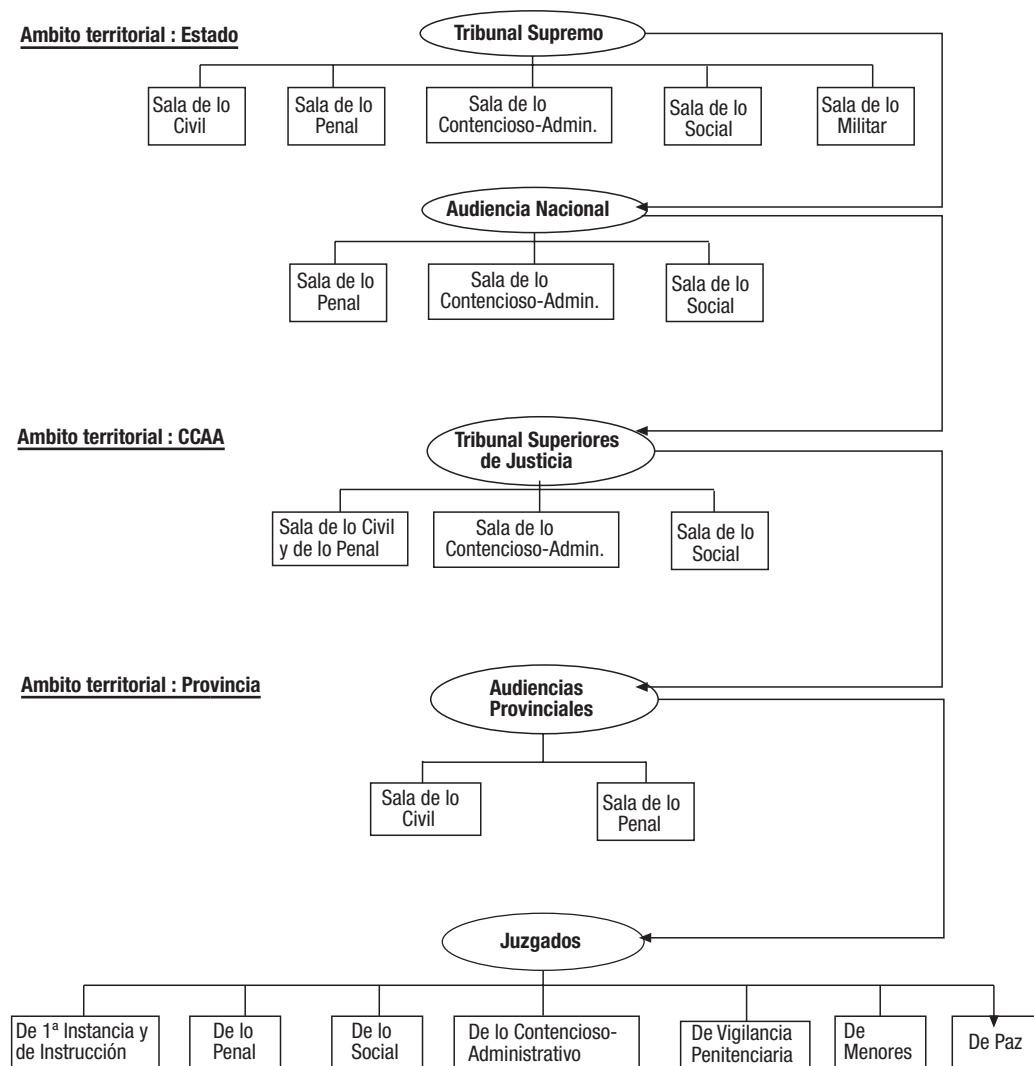

### Consejería de Empleo

Ofrece información referente a elecciones sindicales y comités de empresa a partir de los datos procedentes de los centros de mediación arbitraje y conciliación de las correspondientes delegaciones provinciales. Estas tienen por objeto la coordinación, recepción de actas, cómputo y calificación de las mismas en las elecciones a órganos de representación de los trabajadores en las empresas. La norma reguladora básica de estos procesos es el Estatuto de los Trabajadores.

Las elecciones sindicales en el ámbito de la función pública tienen su reglamentación propia y la información referente a las mismas la proporciona la Consejería de Justicia y Administración Pública.

### Registro de asociaciones. Consejería de Justicia y Administración Pública

Se trata de un registro en el que se inscriben las asociaciones y federaciones de asociaciones, y se declaran de utilidad pública aquellas de carácter cultural, artístico, benéfico-asistencial,

deportivo o con otros fines que tiendan a promocionar el bien común. Todas estas asociaciones deben desarrollar sus funciones principalmente en Andalucía. Están reguladas por la Orden de 10 de junio de 1985 (BOJA de 15 de junio de 1985), modificada por la Orden de 4 de junio de 1990 (BOJA de 12 de junio de 1990).

### Delegación del Gobierno

Los datos correspondientes a manifestaciones o, lo que es lo mismo, a las reuniones de personas en lugares de tránsito público y que se desplazan de un sitio a otro, los proporciona la Delegación del Gobierno, ya que es el órgano administrativo encargado de recibir las comunicaciones previas a cualquier manifestación.

### Medio ambiente en Andalucía. Consejería de Medio Ambiente

Es una publicación que ofrece información tanto sobre el estado del medio ambiente en la Comunidad Autónoma como

sobre los trabajos de gestión realizados o proyectados, así como sobre educación y formación ambiental, participación ciudadana y aspectos socioeconómicos de interés ambiental.

#### **Estadísticas judiciales de España. INE**

Actividad estadística realizada por el INE que recoge anualmente, desde 1959, y con detalle provincial, la actividad de los juzgados y tribunales de los distintos órdenes judiciales, con excepción de los de lo social. La información se extiende a muy diversas variables: número de movimientos de asuntos, de

sentencias, de tipos de delitos, de penas impuestas, de condenados, etc.

La información se recoge mediante boletines que, con periodicidad mensual, trimestral o semestral, según el caso, cumplimentan los juzgados y tribunales.

#### **Otras fuentes**

- Memoria anual del Consejo General del Poder Judicial.
- Ministerio del Interior. Anuario estadístico.

# Conceptos y definiciones

## 18.1. Participación social

### Atribución y distribución de escaños

*Senadores:* la elección de los senadores se hace por sistema mayoritario, obteniendo los escaños (4 por provincia) aquellos candidatos que obtengan mayor número de votos.

*Diputados al Congreso, al Parlamento de Andalucía y al Europeo, y concejales:* las candidaturas se presentan en listas cerradas y bloqueadas. La atribución del escaño se realiza por sistema proporcional de acuerdo con las siguientes normas en cada circunscripción:

- Se efectúa, en primer lugar, el recuento de votos obtenidos por cada candidatura.
- No se tienen en consideración las candidaturas que no alcancen un mínimo de votos. En las elecciones a diputados al Congreso y parlamentarios andaluces, este mínimo se cifra en el 3% de los votos válidos emitidos en cada circunscripción; en las elecciones a concejales, el mínimo necesario se establece en el 5% de los mismos. Y para las elecciones al Parlamento Europeo no hay establecida ninguna barrera de mínimos.
- Se divide el total de los votos obtenidos por cada candidatura entre uno, dos, tres, etc., hasta un número igual al de escaños correspondientes a la circunscripción. A continuación se atribuyen los escaños a las candidaturas que obtengan los cocientes mayores.

En las elecciones a Cortes Generales y al Parlamento de Andalucía, corresponde a cada provincia un número variable de escaños, en función de la población correspondiente y del mínimo establecido para cada circunscripción, así como del tamaño fijado para el Congreso de los Diputados y el Parlamento de Andalucía.

En las elecciones municipales, el número de concejales se asigna en función de la población de cada circunscripción.

En las elecciones al Parlamento Europeo, a partir del año 1994 a España le ha correspondido un total de 64 parlamentarios. Desde los comicios del 13 de junio de 2004, a España pasa a corresponderle un total de 54 parlamentarios.

### Circunscripción electoral

Es la unidad territorial que sirve de base para realizar las operaciones electorales (censo, escrutinio, distribución y

atribución de escaños). En las elecciones legislativas y las elecciones al Parlamento de Andalucía es la provincia; en las elecciones al Parlamento Europeo es el Estado español; y en las elecciones municipales, el término municipal correspondiente. En cada circunscripción existe un Censo electoral, es decir, un registro general de ciudadanos con derecho de sufragio activo, que se concreta en la relación nominal de los electores.

### Electores

*Elecciones generales:* son electores todos los españoles mayores de edad (18 años), que estén en pleno uso de sus derechos civiles y políticos, tanto los residentes en España como en el extranjero.

- *Elecciones al Parlamento de Andalucía:* son electores todos los españoles que gozan del derecho de sufragio activo y están censados en un municipio perteneciente a la Comunidad Autónoma de Andalucía, o que residan en el extranjero y hayan tenido la última vecindad administrativa en esta Comunidad Autónoma.

- *Elecciones al Parlamento Europeo:* son electores los españoles que lo son para las Elecciones generales y los extranjeros pertenecientes a los países miembros de la Unión Europea que residan en España y opten por votar en su lugar de residencia.

- *Elecciones municipales:* además de los electores españoles, son también electores los residentes extranjeros cuyo respectivo país permita el voto de los españoles en elecciones del mismo carácter (Países Bajos, Dinamarca, Noruega y Suecia).

### Votantes

Son el número de personas que ejercen realmente su derecho a votar, tanto si el voto emitido ha sido válido como nulo.

- *Votos en blanco:* se consideran votos en blanco, pero válidos, los sobres que no contengan papeletas y, en las elecciones al Senado, las papeletas que no tengan indicación a favor de ningún candidato.

- *Votos nulos:* son aquellos emitidos en sobre o papeleta no oficial, o sin sobre o en sobre que contenga más de una papeleta de distinta candidatura, o en sobres o papeletas en

las que se hubiera producido cualquier tipo de alteración. En el caso de elecciones al Senado, será nulo el voto emitido en una papeleta en la que se hubieran señalado más de tres nombres.

• Votos válidos: corresponde a la suma de los votos en blanco y de los votos obtenidos por cada candidatura.

### **Comité de empresa**

El comité de empresa es el órgano representativo y colegiado del conjunto de los trabajadores en la empresa o centro de trabajo para la defensa de sus intereses, constituyéndose en cada centro de trabajo cuyo censo sea de 50 o más trabajadores.

### **Consulta al Defensor del Pueblo**

Solicitud de información que los ciudadanos realizan ante el servicio de atención personalizada de la Oficina del Defensor del Pueblo.

### **Queja al Defensor del Pueblo**

Denuncia de la actuación irregular de un organismo de la Administración.

### **Voluntariado medioambiental**

Se entienden como actividades de voluntariado ambiental aquellas tareas directas de conservación del medio ambiente que se dirijan a la restauración y mejora de elementos naturales o construidos, al mantenimiento y limpieza de entornos, a la vigilancia y control de usos e impactos y a la información, sensibilización y dinamización social. Los proyectos locales de voluntariado ambiental son diseñados y desarrollados por grupos de voluntarios adscritos a asociaciones, a ayuntamientos o a mancomunidades, que abordan proyectos relacionados con su entorno más próximo.

## **18.2. Administración de Justicia**

A efectos judiciales, el Estado se organiza territorialmente en partidos, provincias y comunidades autónomas, sobre los que ejercen la función jurisdiccional los juzgados de Primera Instancia e Instrucción, de lo Penal, de lo Contencioso-Administrativo, de lo Social, de Vigilancia Penitenciaria y de Menores, las audiencias provinciales y los tribunales superiores de Justicia. Sobre todo el territorio estatal ejercen la función judicial la Audiencia Nacional y el Tribunal Supremo.

El *Tribunal Supremo*, con sede en Madrid y jurisdicción en toda España, es el órgano judicial superior de todos los órdenes, salvo lo dispuesto en materia de garantías constitucionales, y tiene atribuidas las más altas funciones jurisdiccionales. El Tribunal Supremo se compone por las siguientes salas, dentro de las cuales pueden constituirse distintas secciones:

- Sala Primera: De lo Civil.
- Sala Segunda: De lo Penal.
- Sala Tercera: De lo Contencioso-Administrativo.
- Sala Cuarta: De lo Social.
- Sala Quinta: De lo Militar, que se regirá por su legislación específica y, supletoriamente, por el ordenamiento común a las demás salas del Tribunal Supremo.

En el Tribunal Supremo, y bajo la dependencia directa de su Presidente, funciona un Gabinete Técnico de Documentación e Información.

La *Audiencia Nacional*, con sede en Madrid, ejerce también su jurisdicción en toda España y extiende su conocimiento a asuntos de excepcional relevancia, sobre todo en el ámbito penal. Está constituida por las siguientes salas, en las que asimismo pueden constituirse diferentes secciones:

- De lo Penal.
- De lo Contencioso-Administrativo.
- De lo Social.

En la Audiencia Nacional se integran los *Juzgados centrales de instrucción*, competentes para la instrucción de las causas cuyo enjuiciamiento corresponde a la Sala de lo Penal de la Audiencia Nacional, y los *Juzgados centrales de lo penal*, con competencia para el conocimiento de aquellos asuntos penales que las leyes le atribuyen.

Los *Tribunales superiores de justicia* culminan la organización judicial en el ámbito territorial de cada comunidad autónoma, de la que toman su nombre y sobre cuyo territorio extienden su competencia, sin perjuicio de la jurisdicción del Tribunal Supremo. Constituyen la última instancia judicial en la aplicación del Derecho Autonómico.

Los Tribunales superiores de justicia están integrados por las siguientes salas, en las que también pueden constituirse diversas secciones:

- Sala de lo Civil y Penal.
- Sala de lo Contencioso-Administrativo.
- Sala de lo Social.

Las *Audiencias provinciales*, con competencias en materia civil y penal, tienen su sede en la capital de la provincia de la que toman su nombre y a cuyo territorio extienden su jurisdicción.

También en cada provincia, y con sede en su capital, pueden existir uno o varios *Juzgados de lo penal, de lo contencioso-administrativo, de lo social, de vigilancia penitenciaria y de menores*. Los referidos juzgados pueden extender su jurisdicción a uno o más partidos de la provincia o, incluso, a varias provincias de una misma comunidad autónoma, cuando el volumen de asuntos así lo aconseje.

En cada partido judicial existen uno o más *Juzgados de primera instancia e instrucción*, con sede en la capital del partido y competencia en todo su ámbito territorial. Toman su designación del municipio de su sede y pueden articularse como órganos distintos juzgados de primera instancia y juzgados de instrucción en aquellos partidos en que su número lo hiciera conveniente.

Además de lo anterior, en los municipios donde no existan juzgados de primera instancia e instrucción, y con competencia en el término correspondiente, ejercen las funciones jurisdiccionales los *Juzgados de paz*.

En todo caso, el Consejo General del Poder Judicial (CGPJ) puede acordar, previo informe de las Salas de Gobierno, que en aquellas circunscripciones donde exista más de un juzgado de la misma clase, uno o varios de ellos asuman con carácter exclusivo el conocimiento de determinadas clases de asuntos, o de las ejecuciones propias del orden jurisdiccional de que se trate. La referida previsión normativa se ha reflejado en la creación, sobre todo en las grandes

ciudades, de juzgados especializados en materia de familia, tutelas, hipotecario, ejecuciones, etc.

Mención separada merece la organización de la jurisdicción militar, que se estructura de forma jerarquizada, situándose en su vértice superior la Sala Quinta de lo Militar, del Tribunal Supremo. Por debajo de dicha Sala, la referida jurisdicción se diseña sobre la base del Tribunal Militar Central, los tribunales militares territoriales y los juzgados togados militares, estos últimos con funciones instructoras.

### **Causas**

Es la resolución de un conflicto de intereses que, por constituir una de las funciones básicas del Estado, está regulada de forma coactiva. Se denomina también proceso o litigio.

### **Juicios orales**

El juicio oral se manifiesta predominantemente de forma verbal. No obstante, lo esencial de la vista es recogido en acta y queda por escrito.

### **Ejecutorias**

Se llama ejecutoria el documento público y solemne en que se consigna una sentencia firme.

## 18. Participación social y administración de justicia

### 18.1. Participación social

#### 18.1.1.G. Evolución de los resultados obtenidos en Andalucía en las elecciones a Cortes Generales. Congreso de los Diputados (número de escaños)

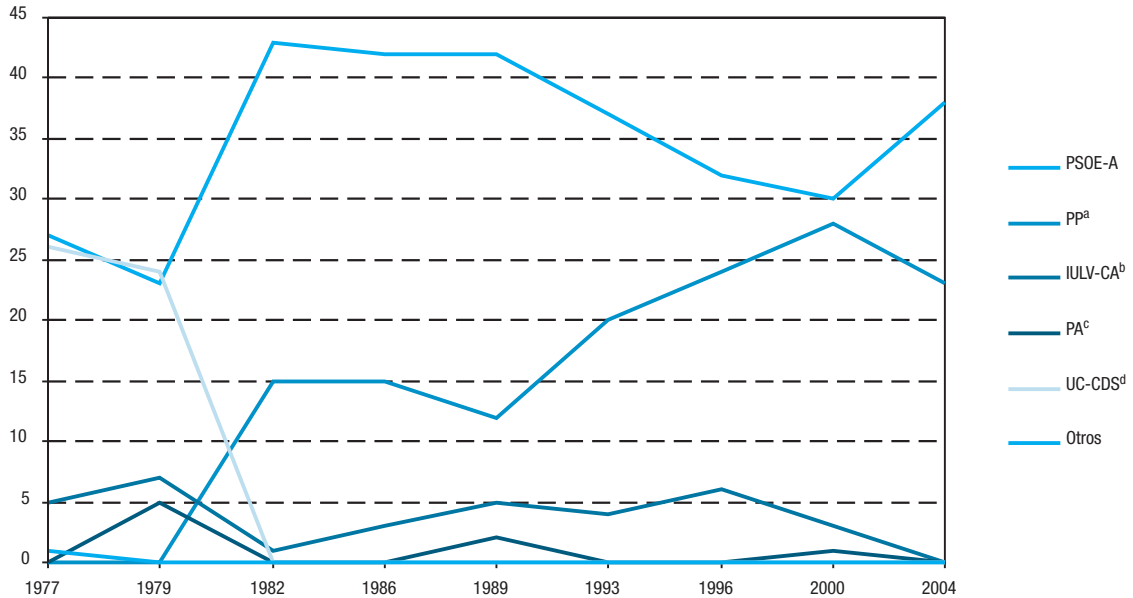

FUENTES: Consejería de Gobernación  
Ministerio del Interior

<sup>a</sup>En 1977 se presenta como AP, en 1979 como CD, en 1982 como AP-PDP y en 1986 como AP-PDP-PL.

<sup>b</sup>De 1977 a 1982 se presenta bajo las siglas PCE y de 1986 a 1993 bajo las siglas IU-CA.

<sup>c</sup>De 1979 a 1982 se presenta bajo las siglas PSA.

<sup>d</sup>Para 1986, 1989 y 2004 se presenta bajo las siglas CDS y en 1993 y 1996 no participa.

PSOE-A: Partido Socialista Obrero Español de Andalucía.

UC-CDS: Unión Centrista-Centro Democrático y Social.

IULV-CA: Izquierda Unida-Los Verdes-Convocatoria por Andalucía.

PA: Partido Andalucista.

PP: Partido Popular.

## 18. Participación social y administración de justicia

### 18.1.2. Participación y resultados obtenidos en las elecciones generales al Congreso de los Diputados y al Senado celebradas el 14 de marzo de 2004 por provincia

|  | Andalucía        | Almería | Cádiz   | Córdoba | Granada | Huelva  | Jaén    | Málaga    | Sevilla   | España            |
|--|------------------|---------|---------|---------|---------|---------|---------|-----------|-----------|-------------------|
| <b>Congreso de Diputados</b>             |                  |         |         |         |         |         |         |           |           |                   |
| Electores                                | <b>6.051.769</b> | 427.310 | 927.177 | 633.155 | 694.304 | 378.428 | 525.955 | 1.033.409 | 1.432.031 | <b>34.571.831</b> |
| % de participación                       | <b>74,77</b>     | 71,94   | 69,91   | 78,51   | 75,72   | 73,20   | 80,40   | 71,90     | 77,08     | <b>75,66</b>      |
| Votos en blanco                          | <b>74.305</b>    | 4.197   | 11.634  | 8.256   | 8.276   | 4.009   | 4.951   | 13.022    | 19.960    | <b>407.795</b>    |
| Votos nulos                              | <b>27.780</b>    | 1.553   | 4.577   | 3.096   | 3.300   | 1.907   | 2.725   | 4.020     | 6.602     | <b>264.137</b>    |
| Votos a candidaturas                     | <b>4.422.968</b> | 301.639 | 632.005 | 485.735 | 514.146 | 271.112 | 415.181 | 725.954   | 1.077.196 | <b>25.483.504</b> |
| <b>Partido Socialista Obrero Español</b> |                  |         |         |         |         |         |         |           |           |                   |
| % de votos*                              | <b>52,86</b>     | 47,69   | 50,67   | 49,86   | 51,47   | 56,19   | 54,41   | 49,77     | 58,27     | <b>42,59</b>      |
| Escaños                                  | <b>38</b>        | 3       | 6       | 4       | 4       | 3       | 4       | 6         | 8         | <b>164</b>        |
| <b>Partido Popular</b>                   |                  |         |         |         |         |         |         |           |           |                   |
| % de votos*                              | <b>33,69</b>     | 44,28   | 33,62   | 33,74   | 37,04   | 30,59   | 34,11   | 36,41     | 27,93     | <b>37,71</b>      |
| Escaños                                  | <b>23</b>        | 2       | 3       | 3       | 3       | 2       | 2       | 4         | 4         | <b>148</b>        |
| <b>Izquierda Unida</b>                   |                  |         |         |         |         |         |         |           |           |                   |
| % de votos*                              | <b>6,39</b>      | 3,11    | 6,00    | 9,70    | 5,98    | 5,49    | 5,83    | 6,38      | 6,68      | <b>4,96</b>       |
| Escaños                                  | -                | -       | -       | -       | -       | -       | -       | -         | -         | <b>5</b>          |
| <b>Partido Andalucista</b>               |                  |         |         |         |         |         |         |           |           |                   |
| % de votos*                              | <b>4,04</b>      | 2,35    | 5,22    | 3,98    | 2,69    | 5,29    | 3,69    | 4,38      | 4,10      | <b>0,70</b>       |
| Escaños                                  | -                | -       | -       | -       | -       | -       | -       | -         | -         | -                 |
| <b>Otros</b>                             |                  |         |         |         |         |         |         |           |           |                   |
| % de votos*                              | <b>1,38</b>      | 1,19    | 2,67    | 1,06    | 1,25    | 0,97    | 0,78    | 1,29      | 1,19      | <b>12,47</b>      |
| Escaños                                  | -                | -       | -       | -       | -       | -       | -       | -         | -         | <b>33</b>         |
| <b>Senado</b>                            |                  |         |         |         |         |         |         |           |           |                   |
| <b>Partido Socialista Obrero Español</b> |                  |         |         |         |         |         |         |           |           |                   |
| Escaños                                  | <b>24</b>        | 3       | 3       | 3       | 3       | 3       | 3       | 3         | 3         | <b>81</b>         |
| <b>Partido Popular</b>                   |                  |         |         |         |         |         |         |           |           |                   |
| Escaños                                  | <b>8</b>         | 1       | 1       | 1       | 1       | 1       | 1       | 1         | 1         | <b>102</b>        |

FUENTE: Ministerio del Interior

\*Se calcula sobre votos válidos.

### 18.1.3.G. Evolución de los resultados obtenidos en las elecciones al Parlamento de Andalucía (número de escaños)

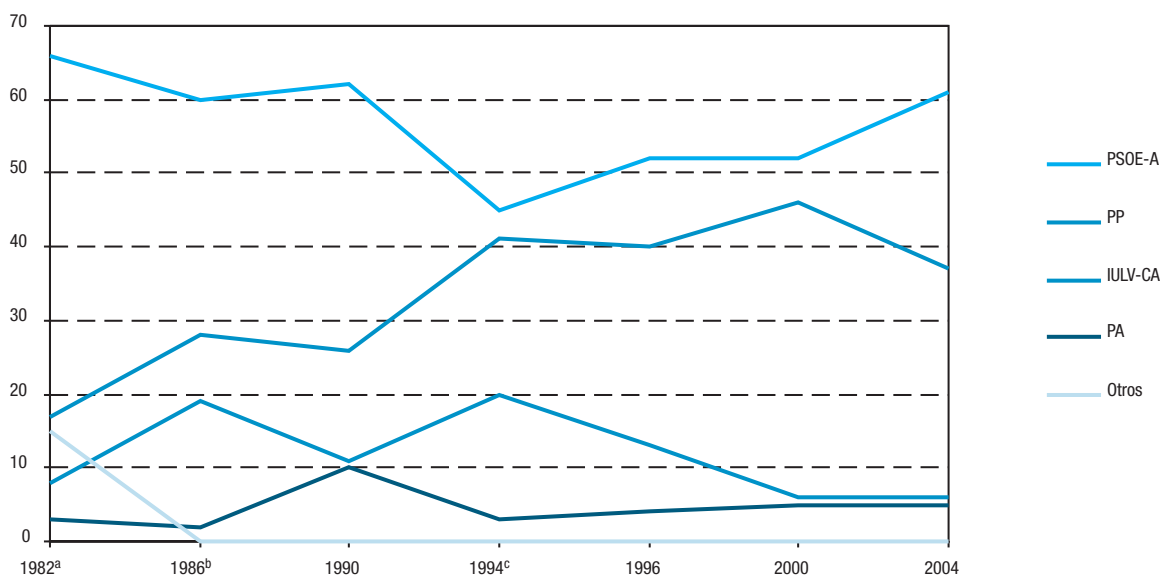

FUENTE: Consejería de Gobernación

<sup>a</sup>En 1982 IULV-CA era PCA-PCE, PA era PSA y PP era AP-PDP-UL.

<sup>b</sup>En 1986 PP era AP-PDP-PL.

<sup>c</sup>En 1994 PA era PA-PAP.

PSOE-A: Partido Socialista Obrero Español de Andalucía.

PP: Partido Popular.

IULV-CA: Izquierda Unida-Los Verdes-Convocatoria por Andalucía.

PA: Partido Andalucista.

### 18.1.4. Participación y resultados obtenidos en las elecciones al Parlamento de Andalucía celebradas el 14 de marzo de 2004 por provincia

|  | Almería | Cádiz   | Córdoba | Granada | Huelva  | Jaén    | Málaga    | Sevilla   | Andalucía        |
|--|---------|---------|---------|---------|---------|---------|-----------|-----------|------------------|
| Electores  | 427.305 | 927.325 | 633.139 | 694.333 | 378.492 | 525.974 | 1.033.539 | 1.431.905 | <b>6.052.012</b> |
| % de participación   | 71,83   | 69,82   | 78,42   | 75,61   | 73,07   | 80,31   | 71,70     | 77,00     | <b>74,66</b>     |
| Votos en blanco  | 3.583   | 8.884   | 6.677   | 7.035   | 3.318   | 4.338   | 11.326    | 17.290    | <b>62.451</b>    |
| Votos nulos  | 1.883   | 4.032   | 3.405   | 3.541   | 1.959   | 3.269   | 4.742     | 6.542     | <b>29.373</b>    |
| Votos a candidaturas   | 301.477 | 634.588 | 486.437 | 514.434 | 271.286 | 414.782 | 724.934   | 1.078.783 | <b>4.426.721</b> |
| <b>Partido Socialista Obrero Español de Andalucía</b>        |         |         |         |         |         |         |           |           |                  |
| % de votos <sup>a</sup>                                      | 46,13   | 47,83   | 45,88   | 48,99   | 52,87   | 53,11   | 47,46     | 55,94     | <b>50,36</b>     |
| Escaños  | 6       | 8       | 7       | 7       | 7       | 7       | 8         | 11        | <b>61</b>        |
| <b>Partido Popular</b>                                       |         |         |         |         |         |         |           |           |                  |
| % de votos <sup>a</sup>                                      | 41,96   | 31,96   | 30,80   | 35,42   | 28,77   | 32,41   | 34,58     | 26,20     | <b>31,78</b>     |
| Escaños  | 5       | 5       | 4       | 5       | 3       | 4       | 6         | 5         | <b>37</b>        |
| <b>Izquierda Unida-Los Verdes-Convocatoria por Andalucía</b> |         |         |         |         |         |         |           |           |                  |
| % de votos <sup>a</sup>                                      | 3,85    | 6,60    | 11,25   | 7,09    | 7,32    | 6,65    | 7,55      | 7,92      | <b>7,51</b>      |
| Escaños  | -       | 1       | 1       | 1       | -       | 1       | 1         | 1         | <b>6</b>         |
| <b>Partido Andalucista</b>                                   |         |         |         |         |         |         |           |           |                  |
| % de votos <sup>a</sup>                                      | 4,37    | 7,27    | 6,41    | 4,32    | 8,02    | 5,71    | 6,66      | 6,15      | <b>6,16</b>      |
| Escaños  | -       | 1       | 1       | -       | 1       | -       | 1         | 1         | <b>5</b>         |
| <b>Otros<sup>b</sup></b>                                     |         |         |         |         |         |         |           |           |                  |
| % de votos <sup>a</sup>                                      | 2,52    | 4,96    | 4,31    | 2,84    | 1,82    | 1,08    | 2,22      | 2,21      | <b>2,80</b>      |
| Escaños  | -       | -       | -       | -       | -       | -       | -         | -         | <b>-</b>         |

FUENTE: Consejería de Gobernación

<sup>a</sup>Se calcula sobre votos válidos.

<sup>b</sup>Incluye las candidaturas que no han obtenido escaños.



## 18. Participación social y administración de justicia

### 18.1.5. Representación en los órganos legislativos según partido político y sexo en Andalucía. Legislatura 2004-2008

|                                | PSOE | PP | IU | PA | Total     |
|--------------------------------|------|----|----|----|-----------|
| <b>Parlamento de Andalucía</b> |      |    |    |    |           |
| Mujeres                        | 30   | 12 | 1  | -  | <b>43</b> |
| Hombres                        | 31   | 25 | 5  | 5  | <b>66</b> |
| <b>Congreso</b>                |      |    |    |    |           |
| Mujeres                        | 18   | 8  | -  | -  | <b>26</b> |
| Hombres                        | 20   | 15 | -  | -  | <b>35</b> |
| <b>Senado</b>                  |      |    |    |    |           |
| Mujeres                        | 10   | 2  | -  | -  | <b>12</b> |
| Hombres                        | 14   | 6  | -  | -  | <b>20</b> |

FUENTE: Consejería de Gobernación

PSOE: Partido Socialista Obrero Español.

PP: Partido Popular.

IU: Izquierda Unida.

PA: Partido Andalucista.

### 18.1.6.G. Evolución de la representación en el Parlamento de Andalucía según legislatura por sexo

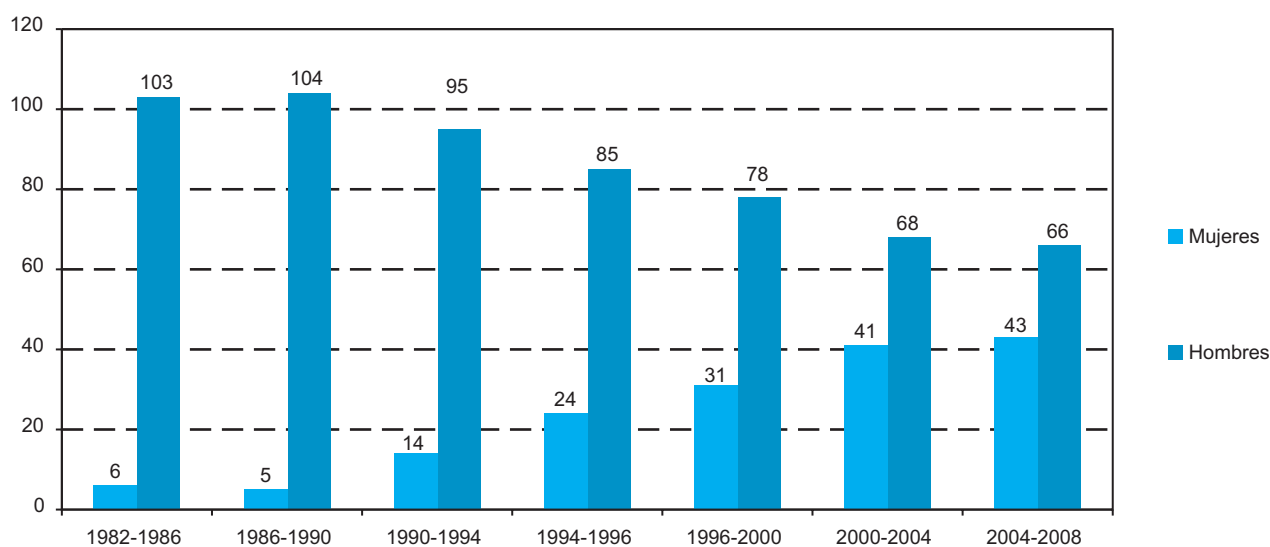

FUENTE: Consejería de Gobernación

### 18.1.7.G. Evolución del porcentaje de los municipios andaluces en los que se presentó cada candidatura en las elecciones municipales (municipios de más de 250 habitantes)<sup>ab</sup>

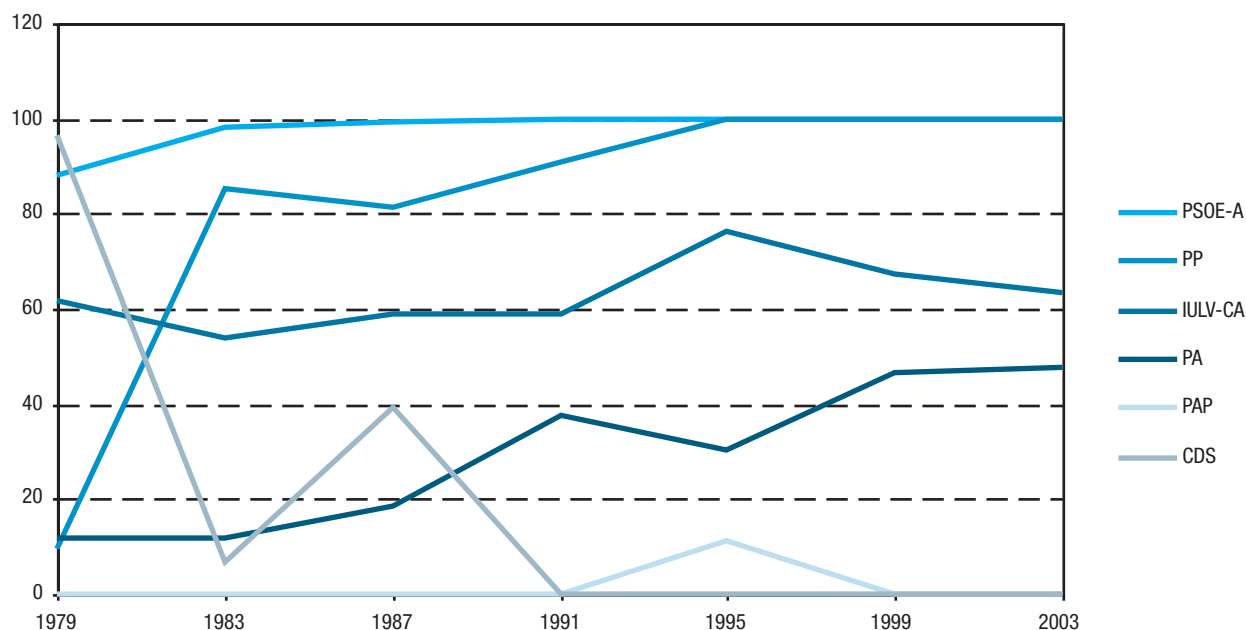

FUENTES: IEA - Consejería de Gobernación  
Ministerio del Interior

<sup>a</sup>Sólo contempla aquellos partidos que hayan obtenido al menos el 1% del total de los votos de Andalucía.

<sup>b</sup>En 1979 PP era CD y en 1983 AP.

En 1979 IUCA-LV era PCE, en 1983 PCA-PCE y en 1987 IU-CA.

En 1979 PA era PSA y en 1983 PSA-PA.

En 1979 CDS era UCD.

PSOE-A: Partido Socialista Obrero Español de Andalucía.

PP: Partido Popular.

IULV-CA: Izquierda Unida-Los Verdes-Convocatoria por Andalucía.

PA: Partido Andalucista.

PAP: Partido Andaluz de Progreso.

CDS: Centro Democrático y Social.

### 18.1.8. Porcentaje de municipios andaluces en los que se presentó cada candidatura en elecciones municipales celebradas el 25 de mayo de 2003 por provincia (municipios de más de 250 habitantes)\*

|   | Almería | Cádiz  | Córdoba | Granada | Huelva | Jaén   | Málaga | Sevilla | Andalucía     |
|---|---------|--------|---------|---------|--------|--------|--------|---------|---------------|
| Partido Socialista Obrero Español de Andalucía        | 100,00  | 100,00 | 100,00  | 100,00  | 100,00 | 100,00 | 99,00  | 100,00  | <b>99,87</b>  |
| Partido Popular                                       | 100,00  | 100,00 | 100,00  | 100,00  | 100,00 | 100,00 | 100,00 | 100,00  | <b>100,00</b> |
| Izquierda Unida Los Verdes-Convocatoria por Andalucía | 32,35   | 88,64  | 67,11   | 48,21   | 54,43  | 63,92  | 92,00  | 83,81   | <b>63,42</b>  |
| Partido Andalucista                                   | 27,45   | 88,64  | 46,05   | 39,29   | 73,42  | 30,93  | 51,00  | 56,19   | <b>47,47</b>  |
| Partido Socialista de Andalucía                       | 9,80    | 45,45  | 6,58    | 19,05   | 2,53   | 5,15   | 8,00   | 15,24   | <b>12,71</b>  |

FUENTE: Ministerio del Interior

\*Sólo contempla aquellos partidos que hayan obtenido al menos el 1% del total de los votos de Andalucía.

## 18. Participación social y administración de justicia

### 18.1.9.G. Evolución de los resultados obtenidos en las elecciones municipales de Andalucía (municipios de más de 250 habitantes)\* (número de concejales)

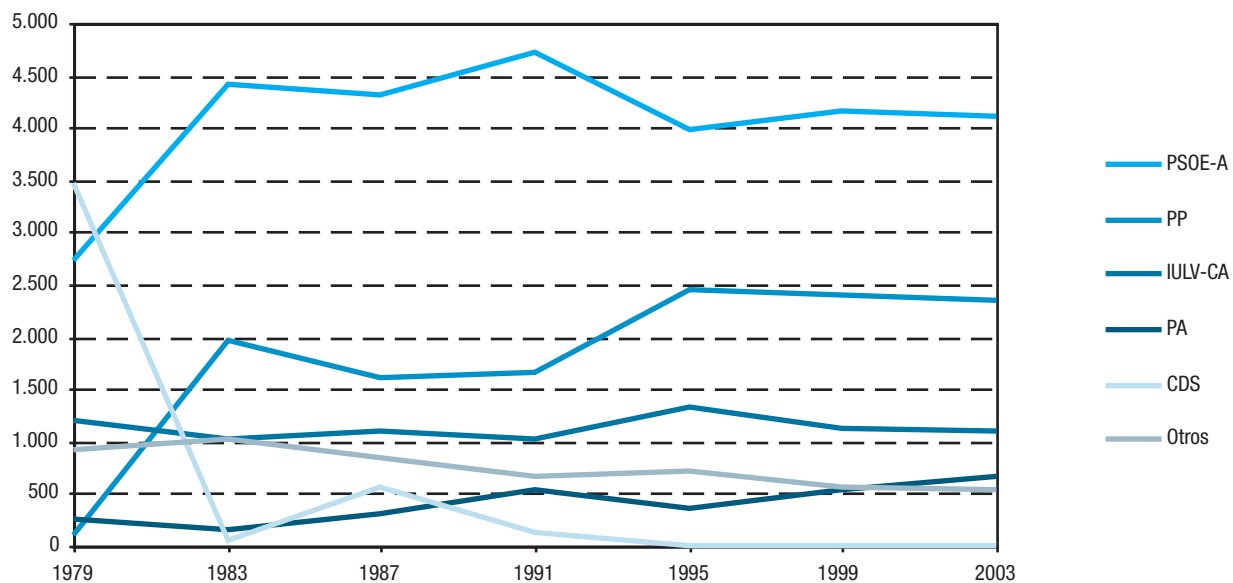

FUENTES: Consejería de Gobernación  
Ministerio del Interior

\*En 1983 PP era AP.  
En 1979 IUCA-LV era PCE, en 1983 PCA-PCE y en 1987 IU-CA.  
En 1979 PA era PSA y en 1983 PSA-PA.  
En 1979 CDS era UCD.

PSOE-A: Partido Socialista Obrero Español de Andalucía.  
PP: Partido Popular.  
IULV-CA: Izquierda Unida-Los Verdes-Convocatoria por Andalucía.  
PA: Partido Andalucista.  
CDS: Centro Democrático y Social.

### 18.1.10. Participación y resultados obtenidos en las elecciones municipales celebradas el 25 de mayo de 2003 por provincia (municipios de más de 250 habitantes)<sup>a</sup>

|  | Almería | Cádiz   | Córdoba | Granada | Huelva  | Jaén    | Málaga    | Sevilla   | Andalucía        |
|--|---------|---------|---------|---------|---------|---------|-----------|-----------|------------------|
| Electores  | 416.006 | 912.356 | 627.584 | 679.585 | 372.757 | 519.439 | 1.033.989 | 1.422.166 | <b>5.983.882</b> |
| % de participación   | 68,32   | 60,21   | 69,85   | 67,51   | 67,27   | 73,37   | 62,35     | 64,44     | <b>65,57</b>     |
| Votos en blanco  | 3.028   | 6.752   | 6.186   | 6.868   | 2.976   | 4.386   | 8.756     | 16.468    | <b>55.420</b>    |
| Votos nulos  | 1.159   | 2.247   | 2.486   | 3.286   | 1.338   | 2.724   | 3.389     | 5.322     | <b>21.951</b>    |
| Votos a candidatura  | 280.034 | 540.367 | 429.714 | 448.637 | 246.436 | 374.005 | 632.556   | 894.705   | <b>3.846.454</b> |
| <b>Partido Socialista Obrero Español de Andalucía</b>        |         |         |         |         |         |         |           |           |                  |
| % de votos <sup>b</sup>                                      | 37,08   | 33,11   | 32,05   | 41,01   | 40,23   | 46,66   | 33,60     | 42,36     | <b>38,21</b>     |
| Nº de concejales   | 451     | 307     | 416     | 782     | 411     | 587     | 467       | 696       | <b>4.117</b>     |
| <b>Partido Popular</b>                                       |         |         |         |         |         |         |           |           |                  |
| % de votos <sup>b</sup>                                      | 41,53   | 31,38   | 26,52   | 34,13   | 32,10   | 31,81   | 35,32     | 23,79     | <b>30,86</b>     |
| Nº de concejales   | 377     | 173     | 182     | 535     | 192     | 343     | 295       | 245       | <b>2.342</b>     |
| <b>Izquierda Unida Los Verdes-Convocatoria por Andalucía</b> |         |         |         |         |         |         |           |           |                  |
| % de votos <sup>b</sup>                                      | 4,29    | 10,09   | 28,28   | 9,80    | 9,40    | 10,31   | 10,88     | 14,60     | <b>12,83</b>     |
| Nº de concejales   | 27      | 87      | 170     | 146     | 74      | 104     | 199       | 282       | <b>1.089</b>     |
| <b>Partido Andalucista</b>                                   |         |         |         |         |         |         |           |           |                  |
| % de votos <sup>b</sup>                                      | 4,30    | 9,76    | 7,95    | 5,72    | 13,19   | 6,18    | 6,20      | 12,15     | <b>8,53</b>      |
| Nº de concejales   | 37      | 74      | 76      | 93      | 140     | 52      | 70        | 125       | <b>667</b>       |
| <b>Partido Socialista de Andalucía</b>                       |         |         |         |         |         |         |           |           |                  |
| % de votos <sup>b</sup>                                      | 0,96    | 6,90    | 0,28    | 1,75    | 0,16    | 0,26    | 0,60      | 0,45      | <b>1,51</b>      |
| Nº de concejales   | 8       | 22      | 2       | 15      | 2       | -       | 1         | 7         | <b>57</b>        |
| <b>Grupo Independiente por Almería</b>                       |         |         |         |         |         |         |           |           |                  |
| % de votos <sup>b</sup>                                      | 6,70    | -       | -       | -       | -       | -       | -         | -         | <b>0,49</b>      |
| Nº de concejales   | 31      | -       | -       | -       | -       | -       | -         | -         | <b>31</b>        |
| <b>Grupo Independiente Liberal</b>                           |         |         |         |         |         |         |           |           |                  |
| % de votos <sup>b</sup>                                      | -       | -       | -       | -       | -       | -       | 4,11      | -         | <b>0,68</b>      |
| Nº de concejales   | -       | -       | -       | -       | -       | -       | 20        | -         | <b>20</b>        |
| <b>Otros<sup>c</sup></b>                                     |         |         |         |         |         |         |           |           |                  |
| % de votos <sup>b</sup>                                      | 4,42    | 4,51    | 2,92    | 3,59    | 3,00    | 3,30    | 6,38      | 3,15      | <b>3,91</b>      |
| Nº de concejales   | 39      | 39      | 47      | 87      | 24      | 37      | 110       | 81        | <b>464</b>       |

FUENTE: Ministerio del Interior

<sup>a</sup>Sólo contempla aquellos partidos que han obtenido algún concejal.

<sup>b</sup>Se calcula sobre votos válidos.

<sup>c</sup>Contempla el resto de formaciones políticas que obtienen concejales y que para las diferentes provincias se corresponden con:

**Almería:** A-IZ (9), AETS (6), LG-EM (5), PICN (3), AIT (3), PSDL (3), INDAPA (2), ILG (2), AGEJPF (2), PLIT (1), AEDP (1), NGM (1), AEAC (1).

**Cádiz:** IP (10), TAIP (6), RRUU (5), UPSR (4), AS (2), PBU (2), TXCH (2), GIRO (2), VIAG (2), ALDESA (1), PIVG (1), ERAI (1), ABI (1).

**Córdoba:** UNIDE (8), GIH (6), GSI (6), OLI AIE-ADC (5), UCMII (4), SV (3), CIDG (3), GTI (3), FIV (2), AEIT (2), UPAN (1), UD DE F (1), GRINPOS (1), GICA (1), AA (1).

**Granada:** UDMO (6), ANI (6), PIMI (5), AIN (5), IPA (5), ADM (4), PIMPP (4), CPM (4), CIMU (4), CIN (4), GIC (4), AIA (4), GIH (4), GIC (3), ADI (3), FADI (3),

GIC (3), CAG (3), SLAP (3), GRITO PDDC (2), CPL (2), GIO (2), AEICC (2), HUGI (2).

**Huelva:** GIHU (7), GINER (6), AVEMA (3), ADEIDA (3), AECIPPC (2), ILR (1), P. THARSIS (1), AECPIPC (1).

**Jaén:** FADI (9), AEAO (7), AIBALEN (6), AEPPA (5), API (2), UAPI (2), BI (1), ICA (1), BOCA (1), APLI (1), UAPI (1), ARI (1).

**Málaga:** PA-GIPMTM (26), GIB BOLIN (10), PDEM (5), PIU (5), GSIO (5), PES (4), PSIMRV (4), UXC (4), PSA-NIVA (4), UVC (4), ASM (3), AE-UT (3), GII (3),

PADE (2), PSM (2), VERDES (1), ACAC (1), SIC (1), FA (1), CELA (1), GSI (1).

**Sevilla:** NIVA (11), UPAN (8), IIPG (8), PDM-A (7), UIPR (5), CIS (5), IP (4), PSIV (4), PSIA (3), AIBP (3), AIMI (3), AIL (3), PSEI (2), IDA (2), GILE (2), OLEIVO (2),

ADG (2), PIAA (1), GIA (1), PSB (1), PIM (1), GIG (1), MAI (1), ASIA (1).

## 18. Participación social y administración de justicia

### 18.1.11. Representantes municipales según sexo por provincia. Legislatura 2003-2007

|             | Almería | Cádiz | Córdoba | Granada | Huelva | Jaén | Málaga | Sevilla | Andalucía    |
|-------------|---------|-------|---------|---------|--------|------|--------|---------|--------------|
| Alcaldes    | 92      | 40    | 61      | 149     | 71     | 80   | 85     | 91      | <b>669</b>   |
| Alcaldesas  | 10      | 4     | 14      | 17      | 8      | 16   | 15     | 14      | <b>98</b>    |
| Concejales* | 611     | 439   | 542     | 1.022   | 503    | 703  | 695    | 880     | <b>5.395</b> |
| Concejalas* | 261     | 226   | 280     | 468     | 265    | 319  | 347    | 450     | <b>2.616</b> |

FUENTE: Federación Andaluza de Municipios y Provincias (FAMP). Observatorio Electoral desde la Perspectiva de Género

\*En estas cifras no se incluye a los alcaldes y alcaldesas que también son concejales/as.

### 18.1.12.G. Participación en el Referendum Constitución Europea celebrado el 20 de febrero de 2005 en Andalucía\* (porcentaje)

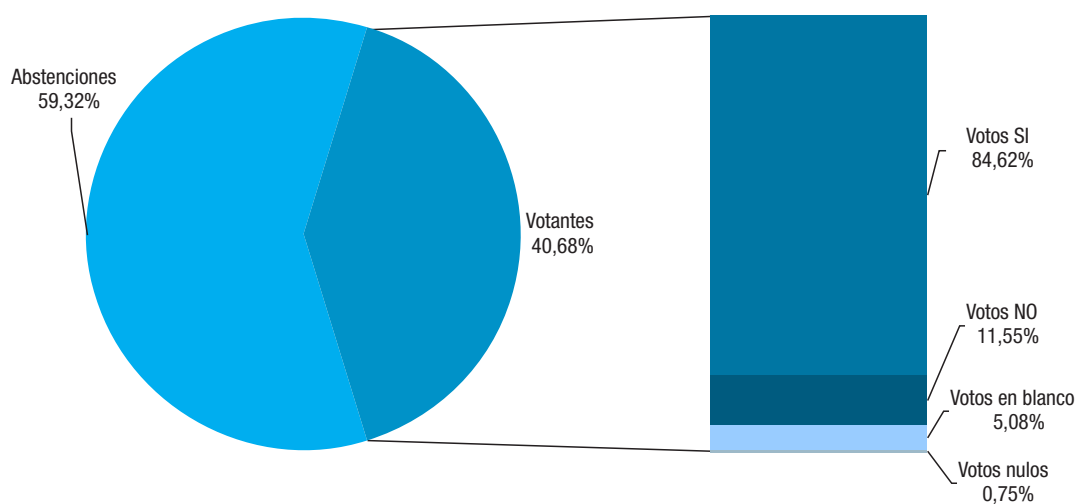

FUENTE: Ministerio del Interior

\*Datos provisionales.

### 18.1.13. Participación y resultados obtenidos en las elecciones de diputados al Parlamento Europeo celebradas el 13 de junio de 2004 por provincia<sup>a</sup>

|                                      | Andalucía        | Almería | Cádiz   | Córdoba | Granada | Huelva  | Jaén    | Málaga    | Sevilla   | España            |
|--------------------------------------|------------------|---------|---------|---------|---------|---------|---------|-----------|-----------|-------------------|
| Electores                            | <b>6.083.732</b> | 431.025 | 930.544 | 633.515 | 697.208 | 379.422 | 526.454 | 1.050.626 | 1.434.938 | <b>34.706.044</b> |
| % de participación                   | <b>40,88</b>     | 41,67   | 32,38   | 46,14   | 45,96   | 35,46   | 51,87   | 38,51     | 40,49     | <b>45,14</b>      |
| Votos en blanco                      | <b>12.103</b>    | 766     | 1.464   | 1.457   | 1.531   | 587     | 989     | 1.937     | 3.372     | <b>95.014</b>     |
| Votos nulos                          | <b>5.273</b>     | 362     | 632     | 577     | 741     | 364     | 680     | 821       | 1.096     | <b>154.209</b>    |
| Votos a candidaturas                 | <b>2.469.500</b> | 178.465 | 299.235 | 290.281 | 318.151 | 133.591 | 271.395 | 401.792   | 576.590   | <b>15.417.268</b> |
| Votos válidos                        | <b>2.481.603</b> | 179.231 | 300.699 | 291.738 | 319.682 | 134.178 | 272.384 | 403.729   | 579.962   | <b>15.512.282</b> |
| Votantes                             | <b>2.486.876</b> | 179.593 | 301.331 | 292.315 | 320.423 | 134.542 | 273.064 | 404.550   | 581.058   | <b>15.666.507</b> |
| <b>PSOE</b>                          |                  |         |         |         |         |         |         |           |           |                   |
| % de votos <sup>b</sup>              | <b>54,38</b>     | 48,93   | 53,10   | 52,95   | 52,89   | 58,31   | 56,59   | 52,00     | 57,98     | <b>43,46</b>      |
| Parlamentarios <sup>c</sup><br>votos | <b>1.349.455</b> | 87.703  | 159.678 | 154.469 | 169.070 | 78.233  | 154.139 | 209.922   | 336.241   | <b>6.741.112</b>  |
| <b>PP</b>                            |                  |         |         |         |         |         |         |           |           |                   |
| % de votos <sup>b</sup>              | <b>36,12</b>     | 45,29   | 36,80   | 35,56   | 39,09   | 32,61   | 35,26   | 38,38     | 31,23     | <b>41,21</b>      |
| Parlamentarios <sup>c</sup><br>votos | <b>896.401</b>   | 81.182  | 110.664 | 103.734 | 124.962 | 43.757  | 96.046  | 154.934   | 181.122   | <b>6.393.192</b>  |
| <b>GALEUSCA</b>                      |                  |         |         |         |         |         |         |           |           |                   |
| % de votos <sup>b</sup>              | <b>0,03</b>      | 0,04    | 0,03    | 0,02    | 0,03    | 0,04    | 0,02    | 0,04      | 0,02      | <b>5,15</b>       |
| Parlamentarios <sup>c</sup><br>votos | <b>705</b>       | 74      | 90      | 46      | 104     | 49      | 43      | 155       | 144       | <b>798.816</b>    |
| <b>IULV-CA</b>                       |                  |         |         |         |         |         |         |           |           |                   |
| % de votos <sup>b</sup>              | <b>5,05</b>      | 2,38    | 4,52    | 7,08    | 4,72    | 4,26    | 4,62    | 5,15      | 5,62      | <b>4,15</b>       |
| Parlamentarios <sup>c</sup><br>votos | <b>125.303</b>   | 4.263   | 13.577  | 20.660  | 15.095  | 5.711   | 12.594  | 20.783    | 32.620    | <b>643.136</b>    |
| <b>A-Iz-PSA-EdP</b>                  |                  |         |         |         |         |         |         |           |           |                   |
| % de votos <sup>b</sup>              | <b>0,26</b>      | 0,34    | 0,91    | 0,15    | 0,18    | 0,17    | 0,10    | 0,14      | 0,19      | <b>2,45</b>       |
| Parlamentarios <sup>c</sup><br>votos | <b>6.536</b>     | 611     | 2.737   | 439     | 587     | 231     | 282     | 550       | 1.099     | <b>380.709</b>    |

FUENTE: Ministerio del Interior

<sup>a</sup>Sólo se incluyen las candidaturas que obtuvieron representación.

<sup>b</sup>Se calcula sobre votos válidos.

<sup>c</sup>La información referida a número de parlamentarios no se desagrega a nivel provincial ni de comunidad autónoma.

PSOE: Partido Socialista Obrero Español.

PP: Partido Popular.

GALEUSCA: Galeusca-Pueblos de Europa.

IULV-CA: Izquierda Unida Los Verdes-Convocatoria por Andalucía. Esta candidatura a nivel estatal adoptó la denominación Izquierda Unida-Iniciativa per Catalunya Verds-Esquerra Unida i Alternativa (IU-ICV-EUIA).

A-Iz-PSA-EdP: Asamblea de Izquierdas-Partido Socialista de Andalucía-Europa de los Pueblos. Esta candidatura a nivel estatal adoptó la denominación Europa de los Pueblos (EdP).

## 18. Participación social y administración de justicia

### 18.1.14. Evolución de la participación en las elecciones a representantes de trabajadores de Andalucía por provincia. Años 2000-2004

|                         | Almería | Cádiz  | Córdoba | Granada | Huelva | Jaén   | Málaga | Sevilla | Andalucía      |
|-------------------------|---------|--------|---------|---------|--------|--------|--------|---------|----------------|
| <b>Año 2000</b>         |         |        |         |         |        |        |        |         |                |
| Empresas afectadas      | 77      | 216    | 128     | 106     | 86     | 98     | 247    | 277     | <b>1.235</b>   |
| Electores               | 4.470   | 9.867  | 5.026   | 4.379   | 3.464  | 3.588  | 11.041 | 26.966  | <b>68.801</b>  |
| Votantes                | 3.123   | 7.383  | 3.807   | 3.372   | 2.693  | 2.769  | 7.240  | 16.003  | <b>46.390</b>  |
| % de participación      | 69,87   | 74,83  | 75,75   | 77,00   | 77,74  | 77,17  | 65,57  | 59,35   | <b>67,43</b>   |
| Representantes elegidos | 197     | 506    | 307     | 264     | 207    | 203    | 598    | 891     | <b>3.173</b>   |
| <b>Año 2001</b>         |         |        |         |         |        |        |        |         |                |
| Empresas afectadas      | 95      | 256    | 160     | 191     | 84     | 113    | 319    | 263     | <b>1.481</b>   |
| Electores               | 4.193   | 12.992 | 5.459   | 6.649   | 3.340  | 3.010  | 15.456 | 13.574  | <b>64.673</b>  |
| Votantes                | 3.228   | 10.308 | 4.163   | 5.084   | 2.630  | 2.532  | 11.383 | 10.116  | <b>49.444</b>  |
| % de participación      | 76,99   | 79,34  | 76,26   | 76,46   | 78,74  | 84,12  | 73,65  | 74,52   | <b>76,45</b>   |
| Representantes elegidos | 268     | 656    | 334     | 407     | 212    | 209    | 862    | 712     | <b>3.660</b>   |
| <b>Año 2002</b>         |         |        |         |         |        |        |        |         |                |
| Empresas afectadas      | 298     | 468    | 410     | 413     | 287    | 366    | 645    | 594     | <b>3.481</b>   |
| Electores               | 26.440  | 59.027 | 32.186  | 39.914  | 25.972 | 33.007 | 75.929 | 121.241 | <b>413.716</b> |
| Votantes                | 18.678  | 41.384 | 22.935  | 26.668  | 16.020 | 23.993 | 50.931 | 58.475  | <b>259.084</b> |
| % de participación      | 69,93   | 69,30  | 71,80   | 67,95   | 62,15  | 72,57  | 67,48  | 57,58   | <b>65,84</b>   |
| Representantes elegidos | 865     | 1.794  | 980     | 1.144   | 744    | 1.105  | 2.423  | 2.578   | <b>11.633</b>  |
| <b>Año 2003</b>         |         |        |         |         |        |        |        |         |                |
| Empresas afectadas      | 556     | 1.173  | 900     | 899     | 706    | 942    | 1.617  | 1.377   | <b>8.170</b>   |
| Electores               | 35.421  | 68.767 | 43.111  | 48.868  | 34.546 | 34.434 | 80.168 | 97.007  | <b>442.322</b> |
| Votantes                | 25.344  | 49.692 | 32.629  | 35.586  | 24.116 | 26.977 | 55.440 | 69.098  | <b>318.882</b> |
| % de participación      | 71,55   | 72,26  | 75,69   | 72,82   | 69,81  | 78,34  | 69,15  | 71,23   | <b>72,09</b>   |
| Representantes elegidos | 1.838   | 3.383  | 2.308   | 2.301   | 1.845  | 1.927  | 4.521  | 4.650   | <b>22.773</b>  |
| <b>Año 2004*</b>        |         |        |         |         |        |        |        |         |                |
| Empresas afectadas      | 91      | 285    | 200     | 261     | 126    | 123    | 399    | 486     | <b>1.971</b>   |
| Electores               | 7.669   | 14.518 | 7.012   | 9.441   | 6.204  | 5.135  | 19.728 | 29.997  | <b>99.704</b>  |
| Votantes                | 5.493   | 10.199 | 5.396   | 6.791   | 4.027  | 3.581  | 11.764 | 20.617  | <b>67.868</b>  |
| % de participación      | 71,63   | 70,25  | 76,95   | 71,93   | 64,91  | 69,74  | 59,63  | 68,73   | <b>68,07</b>   |
| Representantes elegidos | 301     | 758    | 419     | 564     | 337    | 293    | 1.066  | 1.479   | <b>5.217</b>   |

FUENTE: Consejería de Empleo. Estadísticas de elecciones a representantes de trabajadores en Andalucía

\*Datos provisionales.

**18.1.15.G. Evolución de la participación en las elecciones a representantes de trabajadores de Andalucía.**  
Años 1998-2004 (porcentaje)

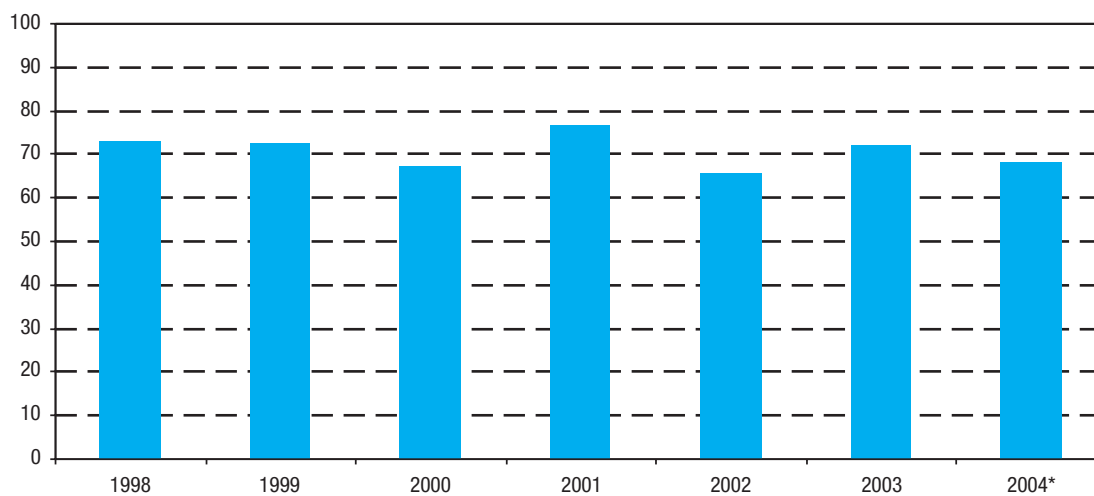

FUENTE: Consejería de Empleo. Estadísticas de elecciones a representantes de trabajadores en Andalucía

\*Datos provisionales.

**18.1.16. Evolución de los representantes sindicales elegidos en elecciones a representantes de trabajadores por organización y provincia. Años 2000-2004**

|                  | CC.OO.       | U.G.T.       | U.S.O.    | Otros      | Total        |
|------------------|--------------|--------------|-----------|------------|--------------|
| <b>Año 2000</b>  |              |              |           |            |              |
| Almería          | 65           | 81           | -         | 51         | <b>197</b>   |
| Cádiz            | 245          | 196          | 11        | 54         | <b>506</b>   |
| Córdoba          | 136          | 108          | 3         | 60         | <b>307</b>   |
| Granada          | 104          | 120          | 1         | 39         | <b>264</b>   |
| Huelva           | 57           | 100          | 3         | 47         | <b>207</b>   |
| Jaén             | 91           | 93           | 1         | 18         | <b>203</b>   |
| Málaga           | 233          | 251          | 12        | 102        | <b>598</b>   |
| Sevilla          | 352          | 327          | 25        | 187        | <b>891</b>   |
| <b>Andalucía</b> | <b>1.283</b> | <b>1.276</b> | <b>56</b> | <b>558</b> | <b>3.173</b> |
| <b>Año 2001</b>  |              |              |           |            |              |
| Almería          | 110          | 131          | -         | 27         | <b>268</b>   |
| Cádiz            | 355          | 259          | 20        | 22         | <b>656</b>   |
| Córdoba          | 126          | 167          | 4         | 37         | <b>334</b>   |
| Granada          | 167          | 203          | 6         | 31         | <b>407</b>   |
| Huelva           | 77           | 109          | 1         | 25         | <b>212</b>   |
| Jaén             | 76           | 115          | 2         | 16         | <b>209</b>   |
| Málaga           | 341          | 379          | 5         | 137        | <b>862</b>   |
| Sevilla          | 291          | 335          | 13        | 73         | <b>712</b>   |
| <b>Andalucía</b> | <b>1.543</b> | <b>1.698</b> | <b>51</b> | <b>368</b> | <b>3.660</b> |

CONTINÚA →



## 18. Participación social y administración de justicia

### 18.1.16. Evolución de los representantes sindicales elegidos en elecciones a representantes de trabajadores por organización y provincia. Años 2000-2004

CONTINUACIÓN

|                  | CC.OO.       | U.G.T.        | U.S.O.     | Otros        | Total         |
|------------------|--------------|---------------|------------|--------------|---------------|
| <b>Año 2002</b>  |              |               |            |              |               |
| Almería          | 375          | 321           | 11         | 158          | <b>865</b>    |
| Cádiz            | 789          | 491           | 32         | 482          | <b>1.794</b>  |
| Córdoba          | 335          | 396           | 9          | 240          | <b>980</b>    |
| Granada          | 445          | 396           | 14         | 289          | <b>1.144</b>  |
| Huelva           | 266          | 283           | 6          | 189          | <b>744</b>    |
| Jaén             | 345          | 445           | 43         | 272          | <b>1.105</b>  |
| Málaga           | 999          | 802           | 31         | 591          | <b>2.423</b>  |
| Sevilla          | 898          | 937           | 61         | 682          | <b>2.578</b>  |
| <b>Andalucía</b> | <b>4.452</b> | <b>4.071</b>  | <b>207</b> | <b>2.903</b> | <b>11.633</b> |
| <b>Año 2003</b>  |              |               |            |              |               |
| Almería          | 819          | 793           | 3          | 223          | <b>1.838</b>  |
| Cádiz            | 1.721        | 1.233         | 82         | 347          | <b>3.383</b>  |
| Córdoba          | 815          | 1.203         | 33         | 257          | <b>2.308</b>  |
| Granada          | 869          | 1.071         | 40         | 321          | <b>2.301</b>  |
| Huelva           | 691          | 856           | 39         | 259          | <b>1.845</b>  |
| Jaén             | 734          | 991           | 22         | 180          | <b>1.927</b>  |
| Málaga           | 2.110        | 1.833         | 92         | 486          | <b>4.521</b>  |
| Sevilla          | 1.672        | 2.144         | 113        | 721          | <b>4.650</b>  |
| <b>Andalucía</b> | <b>9.431</b> | <b>10.124</b> | <b>424</b> | <b>2.794</b> | <b>22.773</b> |
| <b>Año 2004*</b> |              |               |            |              |               |
| Almería          | 125          | 139           | 0          | 37           | <b>301</b>    |
| Cádiz            | 301          | 318           | 14         | 125          | <b>758</b>    |
| Córdoba          | 167          | 204           | 1          | 47           | <b>419</b>    |
| Granada          | 197          | 296           | 3          | 68           | <b>564</b>    |
| Huelva           | 82           | 210           | 8          | 37           | <b>337</b>    |
| Jaén             | 120          | 140           | 3          | 30           | <b>293</b>    |
| Málaga           | 469          | 441           | 6          | 150          | <b>1.066</b>  |
| Sevilla          | 577          | 666           | 18         | 218          | <b>1.479</b>  |
| <b>Andalucía</b> | <b>2.038</b> | <b>2.414</b>  | <b>53</b>  | <b>712</b>   | <b>5.217</b>  |

FUENTE: Consejería de Empleo. Estadísticas de elecciones a representantes de trabajadores en Andalucía

\*Datos provisionales.

### 18.1.17.G. Evolución del número de representantes en las elecciones sindicales a la función pública

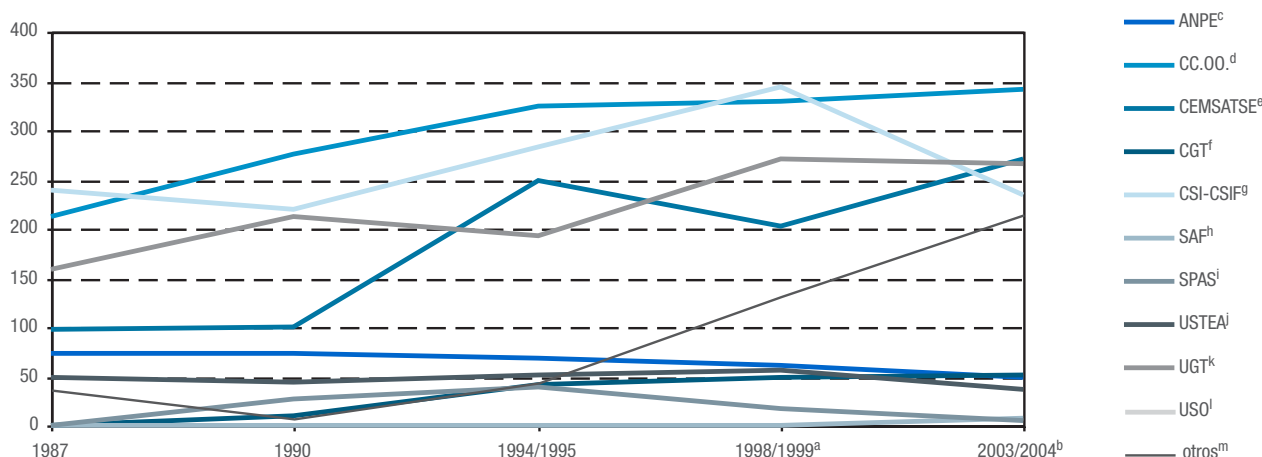

FUENTE: Consejería de Justicia y Administración Pública

<sup>a</sup>No incluye los representantes obtenidos por el personal al servicio de las instituciones sanitarias del área centro de Sevilla por estar pendiente la repetición de las elecciones.

<sup>b</sup>Datos provisionales.

<sup>c</sup>ANPE Sindicato independiente.

<sup>d</sup>CC.OO.: Comisiones Obreras.

<sup>e</sup>CEMSATSE: Confederación Estatal de Médicos y Auxiliares Técnicos Sanitarios de España.

<sup>f</sup>CGT: Confederación General del Trabajo.

<sup>g</sup>CSI-CSIF: Confederación Sindical Independiente y de Funcionarios.

<sup>h</sup>SAF: Sindical Andaluz de Funcionarios.

<sup>i</sup>SPAS: Sindicato Profesional de Auxiliares Sanitarios.

<sup>j</sup>USTEA: Unión de Sindicatos de Trabajadoras y Trabajadores de Andalucía.

<sup>k</sup>UGT: Unión General de Trabajadores.

<sup>l</sup>USO: Unión Sindical Obrera.

<sup>m</sup>Incluye sólo las candidaturas con representantes.

### 18.1.18. Participación y resultados obtenidos en las elecciones sindicales a la función pública. Año 2003/2004<sup>a</sup>

|                           | Administración central. Servicios Centrales | Personal docente no universitario | Personal al servicio de instituciones sanitarias | Personal universitario docente | Personal universitario de administración de servicios | Servicios periféricos | Justicia <sup>b</sup> |
|---------------------------|---|-----------------------------------|--|--------------------------------|---|-----------------------|-----------------------|
| Electores                 | 4.591                                       | 85.471                            | -  | -                              | -   | 13.646                | 5.290                 |
| % de participación        | 53,34                                       | 60,54                             | -  | -                              | -   | 59,96                 | 56,78                 |
| Votos en blanco           | 65  | 1.348                             | -  | -                              | -   | 240                   | 83                    |
| Votos a candidaturas      | 2.384                                       | 48.551                            | -  | -                              | -   | 7.809                 | 3.501                 |
| Votos válidos             | -   | -                                 | -  | -                              | -   | -                     | -                     |
| Votos nulos               | -   | -                                 | -  | -                              | -   | -                     | 25                    |
| Votantes                  | -   | -                                 | -  | -                              | -   | -                     | -                     |
| <b>ANPE<sup>c</sup></b>   |   |                                   |  |                                |   |                       |                       |
| % de votos                | -   | 15,04                             | -  | -                              | -   | -                     | -                     |
| Nº representantes         | -   | 49                                | -  | -                              | -   | -                     | -                     |
| Votos                     | -   | 7.507                             | -  | -                              | -   | -                     | -                     |
| <b>CC.OO.<sup>d</sup></b> |   |                                   |  |                                |   |                       |                       |
| % de votos                | 12,17                                       | 20,24                             | 19,39  | -                              | -   | 12,17                 | 21,65                 |
| Nº representantes         | 3   | 66                                | 164  | 56                             | 30  | -                     | 22                    |
| Votos                     | 298   | 10.099                            | -  | -                              | -   | 980                   | -                     |

CONTINUA →

## 18. Participación social y administración de justicia

### 18.1.18. Participación y resultados obtenidos en las elecciones sindicales a la función pública. Año 2003/2004<sup>a</sup>

CONTINUACIÓN

|                             | Administración central. Servicios Centrales | Personal docente no universitario | Personal al servicio de instituciones sanitarias | Personal universitario docente | Personal universitario de administración de servicios | Servicios periféricos | Justicia <sup>b</sup> |
|-----------------------------|---|-----------------------------------|--|--------------------------------|---|-----------------------|-----------------------|
| <b>CEMSATSE<sup>e</sup></b> |   |                                   |  |                                |   |                       |                       |
| % de votos                  | -   | -                                 | 31,91  | -                              | -   | -                     | -                     |
| Nº representantes           | -   | -                                 | 270  | -                              | -   | -                     | -                     |
| Votos                       | -   | -                                 | -  | -                              | -   | -                     | -                     |
| <b>CGT<sup>f</sup></b>      |   |                                   |  |                                |   |                       |                       |
| % de votos                  | -   | 5,56                              | 3,19   | -                              | -   | -                     | -                     |
| Nº representantes           | -   | 15                                | 27   | 3                              | 6   | -                     | -                     |
| Votos                       | -   | 2.773                             | -  | -                              | -   | -                     | -                     |
| <b>CSIOCSIF<sup>g</sup></b> |   |                                   |  |                                |   |                       |                       |
| % de votos                  | 20,13                                       | 11,93                             | 14,07  | -                              | -   | 22,69                 | 27,37                 |
| Nº representantes           | 6   | 40                                | 119  | 43                             | 9   | -                     | 17                    |
| Votos                       | 493   | 5.953                             | -  | -                              | -   | 1.826                 | -                     |
| <b>SAF<sup>h</sup></b>      |   |                                   |  |                                |   |                       |                       |
| % de votos                  | 25  | -                                 | -  | -                              | -   | 17,93                 | -                     |
| Nº representantes           | 7   | -                                 | -  | -                              | -   | -                     | -                     |
| Votos                       | 600   | -                                 | -  | -                              | -   | 1.443                 | -                     |
| <b>SPAS<sup>i</sup></b>     |   |                                   |  |                                |   |                       |                       |
| % de votos                  | -   | -                                 | 0,47   | -                              | -   | -                     | -                     |
| Nº representantes           | -   | -                                 | 4  | -                              | -   | -                     | -                     |
| Votos                       | -   | -                                 | -  | -                              | -   | -                     | -                     |
| <b>USTEAJ</b>               |   |                                   |  |                                |   |                       |                       |
| % de votos                  | 28  | 8,80                              | -  | -                              | -   | 25,95                 | -                     |
| Nº representantes           | 5   | 31                                | -  | -                              | -   | -                     | -                     |
| Votos                       | 683   | 4.392                             | -  | -                              | -   | 2.089                 | -                     |
| <b>UGT<sup>k</sup></b>      |   |                                   |  |                                |   |                       |                       |
| % de votos                  | 12,66                                       | 11,57                             | 16,55  | -                              | -   | 18,23                 | 19,92                 |
| Nº representantes           | 3   | 39                                | 140  | 50                             | 16  | -                     | 19                    |
| Votos                       | 310   | 5.774                             | -  | -                              | -   | 1.467                 | -                     |
| <b>USO<sup>l</sup></b>      |   |                                   |  |                                |   |                       |                       |
| % de votos                  | -   | -                                 | 0,35   | -                              | -   | -                     | 20,31                 |
| Nº representantes           | -   | -                                 | 3  | -                              | 3   | -                     | 21                    |
| Votos                       | -   | -                                 | -  | -                              | -   | -                     | -                     |
| <b>Otros</b>                |   |                                   |  |                                |   |                       |                       |
| % de votos                  | -   | 24,15                             | 14,07  | -                              | -   | 1,44                  | 8,43                  |
| Nº representantes           | -   | 72                                | 119  | 15                             | 3   | -                     | 6                     |
| Votos                       | -   | 12.053                            | -  | -                              | -   | 116                   | -                     |

FUENTE: Consejería de Justicia y Administración Pública

<sup>a</sup>Datos provisionales.

<sup>b</sup>Para Córdoba y Granada sólo se dispone de los datos del nº de representantes.

<sup>c</sup>ANPE: Sindicato independiente.

<sup>d</sup>CC.OO.: Comisiones obreras.

<sup>e</sup>CEMSATSE: Confederación estatal de médicos y auxiliares técnicos sanitarios de España.

<sup>f</sup>CGT: Confederación general del trabajo.

<sup>g</sup>CSI-CSIF: Confederación sindical independiente y de funcionarios.

<sup>h</sup>SAF: Sindicato Andaluz de Funcionarios

<sup>i</sup>SPAS: Sindicato profesional de auxiliares sanitarios.

<sup>j</sup>USTEA: Unión de sindicatos de trabajadores y trabajadoras de Andalucía.

<sup>k</sup>UGT: Unión general de trabajadores.

<sup>l</sup>USO: Unión sindical obrera.

### 18.1.19.G. Evolución de las consultas y quejas efectuadas al Defensor del Pueblo Andaluz\*. Años 1991-2004

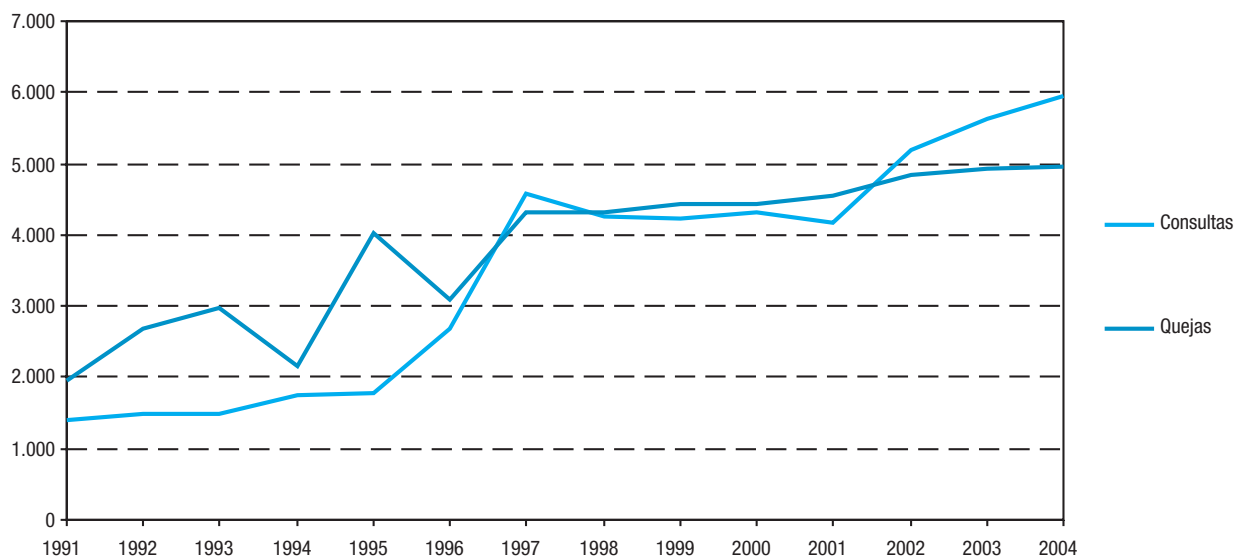

FUENTE: Defensor del Pueblo Andaluz

\*A partir del año 1998 se incluyen las consultas efectuadas por otras provincias a Andalucía.

### 18.1.20. Consultas efectuadas al Defensor del Pueblo Andaluz según vía de acceso por provincia. Año 2004

|              | Almería    | Cádiz      | Córdoba    | Granada    | Huelva     | Jaén       | Málaga     | Sevilla      | Otras provincias | Total        |
|--------------|------------|------------|------------|------------|------------|------------|------------|--------------|------------------|--------------|
| Escrita      | 3          | 19         | 13         | 8          | 4          | 4          | 14         | 21           | 5                | <b>91</b>    |
| Personal     | 4          | 30         | 12         | 4          | 26         | 2          | 21         | 1.125        | 25               | <b>1.249</b> |
| Telefónica   | 227        | 567        | 290        | 316        | 333        | 175        | 538        | 1.631        | 125              | <b>4.202</b> |
| Internet     | 16         | 46         | 25         | 29         | 19         | 14         | 59         | 91           | 121              | <b>420</b>   |
| <b>Total</b> | <b>250</b> | <b>662</b> | <b>340</b> | <b>357</b> | <b>382</b> | <b>195</b> | <b>632</b> | <b>2.868</b> | <b>276</b>       | <b>5.962</b> |

FUENTE: Defensor del Pueblo Andaluz

## 18. Participación social y administración de justicia

### 18.1.21. Quejas efectuadas al Defensor del Pueblo Andaluz según organismo administrativo afectado por provincia. Año 2004

|   | Almería    | Cádiz      | Córdoba    | Granada    | Huelva     | Jaén       | Málaga     | Sevilla      | Otras provincias | Total        |
|---|------------|------------|------------|------------|------------|------------|------------|--------------|------------------|--------------|
| <b>Quejas admitidas a trámite</b>       | <b>148</b> | <b>610</b> | <b>284</b> | <b>311</b> | <b>206</b> | <b>141</b> | <b>335</b> | <b>1.040</b> | <b>178</b>       | <b>3.253</b> |
| Agricultura y Pesca                     | -          | 14         | 2          | 3          | -          | 1          | 1          | 2            | 1                | 24           |
| Cultura y Deporte                       | 1          | 2          | 4          | 3          | 3          | 4          | 2          | 19           | 1                | 39           |
| Ayuntamientos y diputaciones            | 4          | 13         | 17         | 24         | 14         | 12         | 25         | 58           | 11               | 178          |
| Educación                               | 16         | 73         | 29         | 36         | 11         | 13         | 32         | 132          | 16               | 358          |
| Fomento, Turismo, Industria y Energía   | 3          | 5          | 4          | 8          | 3          | 5          | 14         | 23           | 3                | 68           |
| Gobernación                             | 4          | 14         | 8          | 12         | 1          | 7          | 7          | 31           | 8                | 92           |
| Economía y Hacienda                     | 4          | 21         | 10         | 9          | 4          | 4          | 12         | 38           | 11               | 113          |
| Justicia                                | 29         | 102        | 21         | 30         | 57         | 20         | 52         | 146          | 30               | 487          |
| Medio Ambiente                          | 24         | 164        | 92         | 19         | 40         | 17         | 16         | 129          | 41               | 542          |
| Menores                                 | 2          | 44         | 21         | 15         | 7          | 6          | 21         | 68           | 8                | 192          |
| Obras Publicas y Transportes            | 27         | 74         | 22         | 43         | 19         | 22         | 69         | 149          | 16               | 441          |
| Presidencia y Relaciones con Parlamento | -          | -          | -          | 1          | -          | -          | -          | -            | -                | 1            |
| Seguridad Social                        | 2          | 4          | 3          | 2          | 1          | -          | 5          | 13           | 1                | 31           |
| Servicios Sociales                      | 7          | 19         | 10         | 8          | 6          | 8          | 13         | 50           | 4                | 125          |
| Salud                                   | 19         | 43         | 28         | 28         | 29         | 13         | 45         | 135          | 26               | 366          |
| Trabajo                                 | 3          | 10         | 6          | 61         | 9          | 8          | 18         | 21           | 1                | 137          |
| Igualdad de Género                      | 3          | 8          | 7          | 9          | 2          | 1          | 3          | 26           | -                | 59           |
| <b>Remitidas a otros defensores</b>     | <b>18</b>  | <b>42</b>  | <b>21</b>  | <b>28</b>  | <b>11</b>  | <b>7</b>   | <b>56</b>  | <b>86</b>    | <b>37</b>        | <b>306</b>   |
| <b>No admitidas</b>                     | <b>92</b>  | <b>219</b> | <b>100</b> | <b>112</b> | <b>77</b>  | <b>108</b> | <b>210</b> | <b>367</b>   | <b>120</b>       | <b>1.405</b> |
| <b>Total</b>                            | <b>258</b> | <b>871</b> | <b>405</b> | <b>451</b> | <b>294</b> | <b>256</b> | <b>601</b> | <b>1.493</b> | <b>335</b>       | <b>4.964</b> |

FUENTE: Defensor del Pueblo Andaluz

### 18.1.22.G. Evolución del asociacionismo creado en Andalucía. Años 1994-2004

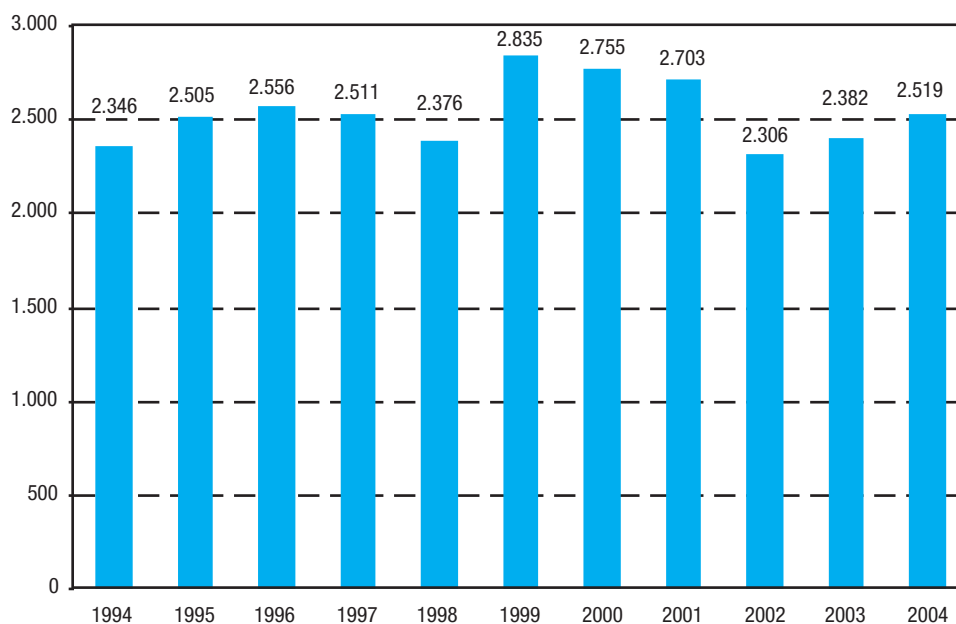

FUENTE: Consejería de Justicia y Administración Pública

### 18.1.23. Número de asociaciones creadas según tipo por provincia. Año 2004

|  | Almería    | Cádiz      | Córdoba    | Granada    | Huelva     | Jaén       | Málaga     | Sevilla    | Andalucía    |
|--|------------|------------|------------|------------|------------|------------|------------|------------|--------------|
| Accion educativa                           | 2          | 2          | 9          | 4          | 1          | 2          | 15         | 20         | 55           |
| Accion sanitaria                           | 1          | 4          | 4          | 1          | 1          | 2          | 4          | 3          | 20           |
| Accion social                              | 13         | 35         | 30         | 29         | 12         | 15         | 35         | 48         | 217          |
| Coleccionismo                              | -          | 2          | -          | -          | -          | -          | 3          | -          | 5            |
| Consumo/usuarios/perjudicados              | 1          | 8          | 2          | 4          | -          | -          | 3          | 2          | 20           |
| Cultura/ciencias/artes/letras              | 52         | 72         | 97         | 85         | 68         | 33         | 86         | 97         | 590          |
| De Profesionales                           | 5          | 21         | 13         | 21         | 1          | 3          | 25         | 31         | 120          |
| Defensa de la naturaleza                   | 12         | 14         | 13         | 12         | 7          | 12         | 18         | 26         | 114          |
| Deficiencias y enfermedades                | 8          | 10         | 3          | 8          | -          | 5          | 18         | 35         | 87           |
| Deportivas                                 | 15         | 35         | 30         | 36         | 1          | 16         | 26         | 23         | 182          |
| Económicas                                 | 3          | 9          | 4          | 13         | 2          | 3          | 17         | 17         | 68           |
| Educativas                                 | 9          | 14         | 29         | 31         | 6          | 7          | 12         | 12         | 120          |
| Familiares                                 | -          | 1          | 2          | 2          | -          | -          | 2          | 2          | 9            |
| Históricas y costumbristas                 | 9          | 8          | 5          | 4          | -          | 1          | 7          | 9          | 43           |
| Ideológicas                                | 4          | 7          | 3          | 6          | 2          | 2          | 6          | 12         | 42           |
| Internautas                                | -          | 1          | -          | 2          | -          | -          | -          | 2          | 5            |
| Medios comunicación/espectáculos           | 2          | 3          | 3          | 3          | 2          | 5          | 3          | 12         | 33           |
| Musicales                                  | 22         | 16         | 9          | 21         | 1          | 12         | 15         | 20         | 116          |
| Recreativas                                | 12         | 9          | 20         | 9          | 14         | 10         | 10         | 70         | 154          |
| Referidas a la mujer                       | 9          | 21         | 26         | 37         | 7          | 14         | 13         | 22         | 149          |
| Referidas a los jóvenes                    | 4          | 1          | 9          | 24         | 2          | 16         | 6          | 8          | 70           |
| Referidas a gays, lesbianas y transexuales | -          | 1          | -          | -          | -          | -          | -          | -          | 1            |
| Tercera edad/jubilados/pensionistas        | 12         | 2          | 4          | 5          | 4          | 4          | 5          | 8          | 44           |
| Varias                                     | -          | 1          | 1          | -          | -          | -          | 4          | 3          | 9            |
| Vecinos                                    | 38         | 42         | 36         | 27         | 13         | 22         | 29         | 39         | 246          |
| <b>Total</b>                               | <b>233</b> | <b>339</b> | <b>352</b> | <b>384</b> | <b>144</b> | <b>184</b> | <b>362</b> | <b>521</b> | <b>2.519</b> |

FUENTE: Consejería de Justicia y Administración Pública

### 18.1.24. Número de manifestaciones según motivo por provincia. Año 2004

|                   | Almería   | Cádiz      | Córdoba    | Granada    | Huelva    | Jaén      | Málaga     | Sevilla    | Andalucía    |
|-------------------|-----------|------------|------------|------------|-----------|-----------|------------|------------|--------------|
| Laborales         | 12        | 161        | 18         | 55         | 16        | 11        | 49         | 247        | 569          |
| Estudiantiles     | 10        | 34         | 20         | 7          | 5         | -         | 10         | 32         | 118          |
| Nacionalistas     | -         | -          | 2          | -          | -         | -         | -          | -          | 2            |
| Políticos         | -         | 4          | 75         | 9          | -         | -         | 2          | 4          | 94           |
| Religiosos        | -         | -          | 1          | 4          | 1         | 1         | 4          | 1          | 12           |
| A favor de la paz | -         | 6          | 5          | 6          | 7         | 7         | 16         | 74         | 121          |
| Vecinales         | 9         | 49         | 30         | 28         | 1         | 1         | 21         | 52         | 191          |
| Contra la droga   | 2         | 6          | -          | -          | 2         | -         | 6          | 1          | 17           |
| Solidaridad       | -         | 3          | -          | 8          | 1         | -         | 12         | 21         | 45           |
| Contra el racismo | -         | 6          | -          | -          | -         | 4         | 14         | -          | 24           |
| Conmemorativos    | 4         | 75         | 3          | 11         | 3         | 13        | 5          | 9          | 123          |
| Electorales       | -         | -          | 7          | 1          | -         | -         | -          | -          | 8            |
| Insumisión        | -         | -          | -          | -          | -         | -         | -          | -          | -            |
| Ecológicos        | -         | 5          | -          | -          | -         | -         | 10         | 21         | 36           |
| Otros             | 10        | 25         | 10         | 16         | 3         | 30        | 14         | 20         | 128          |
| <b>Total</b>      | <b>47</b> | <b>374</b> | <b>171</b> | <b>145</b> | <b>39</b> | <b>67</b> | <b>163</b> | <b>482</b> | <b>1.488</b> |

FUENTE: Delegación del Gobierno en Andalucía

## 18. Participación social y administración de justicia

### 18.1.25.G. Evolución del número de manifestaciones en Andalucía. Años 1996-2004

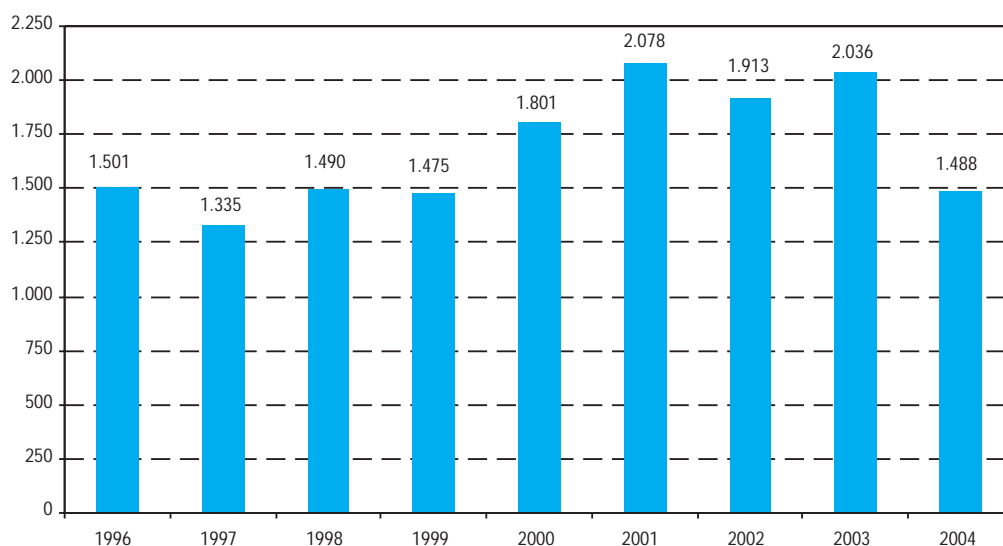

FUENTE: Delegación del Gobierno en Andalucía

### 18.1.26. Proyectos locales de voluntariado ambiental por provincia. Año 2004

|                                  | Almería  | Cádiz    | Córdoba  | Granada  | Huelva   | Jaén      | Málaga   | Sevilla   | Andalucía* |
|----------------------------------|----------|----------|----------|----------|----------|-----------|----------|-----------|------------|
| Conservación de la biodiversidad | 4        | 1        | 1        | 3        | 4        | 5         | 2        | 2         | 25         |
| Espacios naturales protegidos    | 2        | 4        | 3        | 1        | 1        | 2         | 2        | 6         | 21         |
| Defensa del medio forestal       | 1        | 1        | 1        | 2        | -        | 2         | 1        | 2         | 10         |
| Conservación del litoral         | -        | 2        | -        | 1        | -        | -         | -        | -         | 3          |
| Medio ambiente urbano            | -        | -        | -        | -        | -        | 4         | 2        | 2         | 8          |
| <b>Total</b>                     | <b>7</b> | <b>8</b> | <b>5</b> | <b>7</b> | <b>5</b> | <b>13</b> | <b>7</b> | <b>12</b> | <b>67</b>  |

FUENTE: Consejería de Medio Ambiente

\*Incluye tres proyectos de ámbito regional sobre conservación de la biodiversidad.

### 18.1.27. Participación en proyectos del Programa de Voluntariado Ambiental por provincia. Año 2004

|   | Almería    | Cádiz      | Córdoba    | Granada    | Huelva     | Jaén       | Málaga     | Sevilla    | Andalucía*   |
|---|------------|------------|------------|------------|------------|------------|------------|------------|--------------|
| Proyectos locales   | 140        | 160        | 100        | 140        | 100        | 260        | 140        | 240        | 1.340        |
| Campos de voluntariado ambiental  | 20         | 19         | 20         | 35         | 15         | 40         | 20         | 20         | 189          |
| Red de voluntarios ambientales de Doñana                                | -          | -          | -          | -          | 60         | -          | -          | -          | 60           |
| Red de voluntarios ambientales del litoral andaluz                      | 1          | 87         | -          | 39         | 15         | -          | 27         | -          | 169          |
| Red de voluntarios ambientales de la Sierra de Huétor                   | -          | -          | -          | 45         | -          | -          | -          | -          | 45           |
| Red de voluntarios de Sierra Nevada                                     | -          | -          | -          | 25         | -          | -          | -          | -          | 25           |
| Red de voluntarios de Marismas del Odiel y Litoral Occidental de Huelva | -          | -          | -          | -          | 30         | -          | -          | -          | 30           |
| Red de voluntarios de Bahía de Cádiz                                    | -          | 30         | -          | -          | -          | -          | -          | -          | 30           |
| Programa Migres   | -          | 60         | -          | -          | -          | -          | -          | -          | 60           |
| Programa Eremita  | -          | 28         | -          | -          | -          | -          | -          | -          | 28           |
| Aves de litoral   | -          | -          | -          | -          | 90         | -          | -          | -          | 90           |
| Coastwatch  | 50         | 130        | -          | 45         | 33         | -          | 55         | -          | 313          |
| <b>Total</b>  | <b>211</b> | <b>514</b> | <b>120</b> | <b>329</b> | <b>343</b> | <b>300</b> | <b>242</b> | <b>260</b> | <b>2.379</b> |

FUENTE: Consejería de Medio Ambiente

\*Incluye sesenta participantes en proyectos locales de ámbito regional.

### 18.1.28. Participación en programas de educación ambiental por provincia. Curso 2003-2004

|   | Almería | Cádiz  | Córdoba | Granada | Huelva | Jaén   | Málaga | Sevilla | Andalucía      |
|---|---------|--------|---------|---------|--------|--------|--------|---------|----------------|
| <b>Campaña "Ecoescuela"</b>   |         |        |         |         |        |        |        |         |                |
| Ecoescuelas   | 16      | 30     | 17      | 21      | 14     | 17     | 26     | 32      | <b>173</b>     |
| Banderas verdes   | 1       | 3      | 4       | 1       | 3      | 2      | 5      | 2       | <b>21</b>      |
| <b>Campaña "Crece con tu árbol"</b>   |         |        |         |         |        |        |        |         |                |
| Centros   | 36      | 69     | 28      | 47      | 39     | 49     | 76     | 81      | <b>425</b>     |
| Profesorado reforestación   | 104     | 194    | 76      | 183     | 142    | 123    | 256    | 270     | <b>1.348</b>   |
| Profesorado vivero  | 72      | 145    | 48      | 103     | 102    | 120    | 155    | 161     | <b>906</b>     |
| Alumnos reforestación   | 3.737   | 5.052  | 2.393   | 4.618   | 2.915  | 4.243  | 8.115  | 10.210  | <b>41.313</b>  |
| Alumnos viveros   | 1.445   | 2.745  | 718     | 2.977   | 1.198  | 1.593  | 3.014  | 5.456   | <b>19.156</b>  |
| Plantones   | 5.906   | 13.145 | 5.460   | 15.596  | 7.204  | 10.401 | 14.736 | 21.820  | <b>94.268</b>  |
| <b>Campaña "Cuida de tu costa"</b>  |         |        |         |         |        |        |        |         |                |
| Profesores  | -       | 12     | -       | 15      | 23     | -      | 12     | -       | <b>62</b>      |
| Día de Coastwatch   |         |        |         |         |        |        |        |         |                |
| Centros   | 13      | 36     | -       | 10      | 10     | -      | 23     | -       | <b>92</b>      |
| Profesores  | 25      | 50     | -       | 16      | 23     | -      | 53     | -       | <b>167</b>     |
| Alumnos   | 615     | 970    | -       | 410     | 953    | -      | 1.075  | -       | <b>4.023</b>   |
| <b>Red de Jardines Botánicos</b>  |         |        |         |         |        |        |        |         |                |
| Centros   | 2       | 2      | -       | 1       | -      | 1      | -      | 1       | <b>7</b>       |
| Visitas guiadas   | 8.508   | 8.629  | -       | 1.257   | -      | 3.623  | -      | 8.431   | <b>30.448</b>  |
| Visitas totales   | 26.415  | 29.678 | -       | 3.290   | -      | 34.984 | -      | 12.314  | <b>106.681</b> |
| <b>Estancia en equipamientos de educación ambiental</b>                             |         |        |         |         |        |        |        |         |                |
| Centros   | -       | -      | -       | 2       | 1      | 1      | -      | 3       | <b>7</b>       |
| <b>Formación en el Centro de Capacitación y Experimentación Forestal de Cazorla</b> |         |        |         |         |        |        |        |         |                |
| Cursos  | -       | -      | -       | -       | -      | 37     | -      | -       | <b>37</b>      |
| Profesores  | -       | -      | -       | -       | -      | 192    | -      | -       | <b>192</b>     |
| Alumnos   | -       | -      | -       | -       | -      | 1.171  | -      | -       | <b>1.171</b>   |

FUENTE: Consejería de Medio Ambiente

### 18.1.29. Participación en la protección de especies amenazadas por provincia. Año 2004

|                           | Almería    | Cádiz        | Córdoba    | Granada    | Huelva* | Jaén       | Málaga       | Sevilla      | Andalucía    |
|---------------------------|------------|--------------|------------|------------|---------|------------|--------------|--------------|--------------|
| Agente de medio ambiente  | 9          | 301          | 212        | 25         |         | 44         | 48           | 221          | <b>860</b>   |
| Fuerzas de Orden Público  | 153        | 293          | 96         | 91         |         | 108        | 489          | 367          | <b>1.597</b> |
| Administraciones Públicas | 9          | 140          | 61         | 1          |         | 17         | 23           | 410          | <b>661</b>   |
| Particulares              | 684        | 540          | 283        | 339        |         | 223        | 543          | 435          | <b>3.047</b> |
| Centro Educativo          | 4          | 9            | 8          | 5          |         | 8          | 8            | -            | <b>42</b>    |
| Grupo ecologista          | 12         | 37           | 19         | 1          |         | 1          | -            | 6            | <b>76</b>    |
| Sociedad de cazadores     | -          | -            | 4          | -          |         | 1          | -            | -            | <b>5</b>     |
| Otros                     | 51         | 98           | 2          | 9          |         | 37         | 152          | 4            | <b>353</b>   |
| <b>Total</b>              | <b>922</b> | <b>1.418</b> | <b>685</b> | <b>471</b> |         | <b>439</b> | <b>1.263</b> | <b>1.443</b> | <b>6.641</b> |

FUENTE: Consejería de Medio Ambiente

\*Huelva no tiene ningún CREA (Centro de Recuperación de Especies Amenazadas).



## 18. Participación social y administración de justicia

### 18.2. Administración de justicia

#### 18.2.1. Tribunales y juzgados en funcionamiento por provincia. Año 2004

|  | Almería | Cádiz | Córdoba | Granada | Huelva | Jaén | Málaga | Sevilla | Andalucía |
|--|---------|-------|---------|---------|--------|------|--------|---------|-----------|
| <b>Tribunales superiores</b>           |         |       |         |         |        |      |        |         |           |
| Salas de lo civil y penal              | -       | -     | -       | 1       | -      | -    | -      | -       | 1         |
| Salas de lo contencioso administrativo | -       | -     | -       | 1       | -      | -    | 1      | 1       | 3         |
| Salas de lo social                     | -       | -     | -       | 1       | -      | -    | 1      | 1       | 3         |
| <b>Audiencias provinciales</b>         |         |       |         |         |        |      |        |         |           |
| Secciones de lo civil-penal            | 3       | 7     | 3       | -       | 3      | 3    | -      | -       | 19        |
| Secciones de lo civil                  | -       | -     | -       | 2       | -      | -    | 3      | 4       | 9         |
| Secciones de lo penal                  | -       | -     | -       | 2       | -      | -    | 4      | 4       | 10        |
| <b>Juzgados</b>                        |         |       |         |         |        |      |        |         |           |
| De 1ª instancia                        | 7       | 10    | 9       | 14      | 6      | 5    | 26     | 23      | 100       |
| De instrucción                         | 5       | 7     | 7       | 8       | 4      | 3    | 23     | 20      | 77        |
| De 1ª instancia e instrucción          | 15      | 36    | 19      | 18      | 12     | 20   | 25     | 32      | 177       |
| De registro civil                      | -       | -     | -       | -       | -      | -    | 1      | 1       | 2         |
| De decanatos                           | 1       | 4     | 1       | 1       | 1      | 2    | 5      | 3       | 18        |
| De lo penal                            | 3       | 10    | 4       | 7       | 4      | 3    | 10     | 13      | 54        |
| De lo contencioso-administrativo       | 2       | 5     | 3       | 3       | 2      | 2    | 4      | 8       | 29        |
| De lo social                           | 3       | 6     | 4       | 8       | 3      | 4    | 10     | 11      | 49        |
| De vigilancia                          | 1       | 2     | 1       | 1       | 1      | 1    | 1      | 1       | 9         |
| De menores                             | 1       | 2     | 1       | 1       | 1      | 1    | 2      | 2       | 11        |
| De paz                                 | 8       | 12    | 14      | 22      | 15     | 17   | 9      | 32      | 129       |
| De lo mercantil                        | -       | 1     | -       | -       | -      | -    | 1      | 1       | 3         |
| Juzgados de Paz                        | 94      | 30    | 63      | 159     | 73     | 87   | 89     | 90      | 685       |

FUENTE: Consejería de Justicia y Administración Pública

#### 18.2.2. Evolución de los asuntos tramitados en la Sala de lo Civil y Penal del Tribunal Superior de Justicia. Años 1996-2003

|                  | 1996 | 1997 | 1998 | 1999 | 2000 | 2001 | 2002 | 2003 |
|------------------|------|------|------|------|------|------|------|------|
| <b>Andalucía</b> |      |      |      |      |      |      |      |      |
| Registrados      | 59   | 70   | 79   | 56   | 55   | 74   | 105  | 80   |
| Resueltos        | 60   | 72   | 81   | 53   | 55   | 69   | 113  | 79   |
| <b>España</b>    |      |      |      |      |      |      |      |      |
| Registrados      | 673  | 796  | 776  | 696  | 722  | 735  | 792  | 892  |
| Resueltos        | 642  | 769  | 776  | 718  | 745  | 711  | 813  | 857  |

FUENTE: Memoria del Consejo General del Poder Judicial

### 18.2.3. Evolución de los asuntos tramitados en la Sala de lo Contencioso-Administrativo del Tribunal Superior de Justicia. Años 1996-2003

|                    | 1996           | 1997           | 1998           | 1999          | 2000          | 2001          | 2002          | 2003          |
|--------------------|----------------|----------------|----------------|---------------|---------------|---------------|---------------|---------------|
| <b>Andalucía</b>   |                |                |                |               |               |               |               |               |
| <b>Registrados</b> | <b>18.333</b>  | <b>23.987</b>  | <b>19.508</b>  | <b>20.380</b> | <b>10.598</b> | <b>14.089</b> | <b>14.501</b> | <b>14.826</b> |
| <b>Reabiertos</b>  | -              | -              | -              | <b>41</b>     | <b>64</b>     | <b>36</b>     | <b>45</b>     | <b>41</b>     |
| <b>Acumulados</b>  | -              | -              | -              | <b>128</b>    | <b>91</b>     | <b>72</b>     | <b>105</b>    | <b>1.331</b>  |
| <b>Resueltos</b>   | <b>14.234</b>  | <b>14.068</b>  | <b>15.874</b>  | <b>16.661</b> | <b>15.306</b> | <b>14.917</b> | <b>14.918</b> | <b>17.237</b> |
| <b>Granada</b>     |                |                |                |               |               |               |               |               |
| Registrados        | 4.246          | 5.431          | 4.438          | 10.493        | 3.099         | 4.490         | 5.940         | 3.192         |
| Reabiertos         | -              | -              | -              | -             | -             | -             | -             | -             |
| Acumulados         | -              | -              | -              | -             | -             | -             | 60            | 1.251         |
| Resueltos          | 3.076          | 3.041          | 4.002          | 3.237         | 4.655         | 3.303         | 3.644         | 4.827         |
| <b>Málaga</b>      |                |                |                |               |               |               |               |               |
| Registrados        | 4.340          | 6.134          | 4.293          | 3.554         | 2.255         | 3.107         | 2.313         | 2.857         |
| Reabiertos         | -              | -              | -              | -             | -             | -             | 1             | -             |
| Acumulados         | -              | -              | -              | 103           | 50            | 24            | 3             | 51            |
| Resueltos          | 2.115          | 2.682          | 3.583          | 4.549         | 2.402         | 1.903         | 3.690         | 5.380         |
| <b>Sevilla</b>     |                |                |                |               |               |               |               |               |
| Registrados        | 9.747          | 12.422         | 10.777         | 6.333         | 5.244         | 6.492         | 6.248         | 8.777         |
| Reabiertos         | -              | -              | -              | 41            | 64            | 36            | 44            | 41            |
| Acumulados         | -              | -              | -              | 25            | 41            | 48            | 42            | 29            |
| Resueltos          | 9.043          | 8.345          | 8.289          | 8.875         | 8.249         | 9.711         | 7.584         | 7.030         |
| <b>España</b>      |                |                |                |               |               |               |               |               |
| <b>Registrados</b> | <b>117.253</b> | <b>138.528</b> | <b>134.684</b> | <b>78.331</b> | <b>63.144</b> | <b>73.228</b> | <b>82.796</b> | <b>91.298</b> |
| <b>Reabiertos</b>  | -              | -              | -              | <b>1.523</b>  | <b>736</b>    | <b>1.689</b>  | <b>1.122</b>  | <b>417</b>    |
| <b>Acumulados</b>  | -              | -              | -              | <b>13.767</b> | <b>2.643</b>  | <b>2.097</b>  | <b>1.694</b>  | <b>2.934</b>  |
| <b>Resueltos</b>   | <b>88.285</b>  | <b>90.856</b>  | <b>96.984</b>  | <b>96.290</b> | <b>96.388</b> | <b>92.679</b> | <b>89.865</b> | <b>91.149</b> |

FUENTE: Memoria del Consejo General del Poder Judicial

### 18.2.4. Evolución de los asuntos tramitados en la Sala de lo Social del Tribunal Superior de Justicia. Años 1996-2003

|                    | 1996          | 1997          | 1998          | 1999          | 2000          | 2001          | 2002          | 2003          |
|--------------------|---------------|---------------|---------------|---------------|---------------|---------------|---------------|---------------|
| <b>Andalucía</b>   |               |               |               |               |               |               |               |               |
| <b>Registrados</b> | <b>9.189</b>  | <b>9.987</b>  | <b>9.675</b>  | <b>12.804</b> | <b>9.801</b>  | <b>10.104</b> | <b>10.592</b> | <b>11.462</b> |
| <b>Resueltos</b>   | <b>10.139</b> | <b>10.913</b> | <b>11.136</b> | <b>13.657</b> | <b>11.875</b> | <b>11.965</b> | <b>11.684</b> | <b>11.060</b> |
| <b>Granada</b>     |               |               |               |               |               |               |               |               |
| Registrados        | 2.806         | 2.774         | 2.831         | 5.691         | 3.217         | 3.320         | 3.714         | 3.928         |
| Resueltos          | 3.354         | 2.978         | 3.492         | 5.696         | 3.916         | 4.093         | 4.047         | 4.183         |
| <b>Málaga</b>      |               |               |               |               |               |               |               |               |
| Registrados        | 2.094         | 2.167         | 2.319         | 2.565         | 2.182         | 2.340         | 2.337         | 2.850         |
| Resueltos          | 1.953         | 2.607         | 3.010         | 2.968         | 2.400         | 2.239         | 2.358         | 2.496         |
| <b>Sevilla</b>     |               |               |               |               |               |               |               |               |
| Registrados        | 4.289         | 5.046         | 4.525         | 4.548         | 4.402         | 4.444         | 4.541         | 4.684         |
| Resueltos          | 4.832         | 5.328         | 4.634         | 4.993         | 5.559         | 5.633         | 5.279         | 4.381         |
| <b>España</b>      |               |               |               |               |               |               |               |               |
| <b>Registrados</b> | <b>57.577</b> | <b>59.118</b> | <b>59.449</b> | <b>59.903</b> | <b>55.957</b> | <b>58.453</b> | <b>59.601</b> | <b>64.199</b> |
| <b>Resueltos</b>   | <b>54.930</b> | <b>58.318</b> | <b>61.873</b> | <b>60.603</b> | <b>61.339</b> | <b>64.188</b> | <b>64.432</b> | <b>62.926</b> |

FUENTE: Memoria del Consejo General del Poder Judicial

## 18. Participación social y administración de justicia

### 18.2.5. Asuntos tramitados según competencia en audiencias provinciales por provincia. Años 1998-2003

|                          | Andalucía | Almería | Cádiz | Córdoba | Granada | Huelva | Jaén  | Málaga | Sevilla | España  |
|--------------------------|-----------|---------|-------|---------|---------|--------|-------|--------|---------|---------|
| <b>Año 1998</b>          |           |         |       |         |         |        |       |        |         |         |
| <b>Competencia civil</b> |           |         |       |         |         |        |       |        |         |         |
| Registrados y reabiertos | 19.223    | 1.259   | 2.576 | 1.449   | 2.449   | 1.139  | 1.399 | 4.003  | 4.949   | 121.137 |
| Resueltos                | 18.054    | 1.293   | 2.655 | 1.502   | 2.604   | 1.148  | 1.100 | 3.685  | 4.067   | 112.633 |
| <b>Competencia penal</b> |           |         |       |         |         |        |       |        |         |         |
| Registrados y reabiertos | 21.218    | 1.390   | 3.387 | 1.203   | 2.655   | 1.479  | 1.428 | 4.947  | 4.729   | 114.787 |
| Resueltos                | 20.081    | 1.371   | 3.343 | 1.226   | 2.458   | 1.560  | 1.491 | 4.507  | 4.125   | 106.012 |
| <b>Ejecutorias</b>       |           |         |       |         |         |        |       |        |         |         |
| Registrados y reabiertos | 6.456     | 380     | 2.176 | 401     | 734     | 408    | 237   | 1.342  | 778     | 28.067  |
| Resueltos                | 6.313     | 328     | 2.357 | 369     | 534     | 295    | 170   | 1.526  | 734     | 24.386  |
| <b>Año 1999</b>          |           |         |       |         |         |        |       |        |         |         |
| <b>Competencia civil</b> |           |         |       |         |         |        |       |        |         |         |
| Registrados y reabiertos | 18.450    | 1.123   | 2.426 | 2.380   | 2.349   | 1.030  | 1.323 | 3.543  | 4.276   | 113.378 |
| Resueltos                | 17.373    | 1.143   | 2.290 | 1.383   | 2.373   | 1.087  | 1.187 | 3.687  | 4.223   | 115.996 |
| <b>Competencia penal</b> |           |         |       |         |         |        |       |        |         |         |
| Registrados y reabiertos | 17.781    | 1.179   | 2.810 | 1.142   | 2.205   | 1.293  | 1.181 | 4.271  | 3.700   | 98.935  |
| Resueltos                | 19.416    | 1.175   | 2.939 | 1.155   | 2.393   | 1.437  | 1.305 | 4.421  | 4.591   | 103.983 |
| <b>Ejecutorias</b>       |           |         |       |         |         |        |       |        |         |         |
| Registrados y reabiertos | 5.939     | 423     | 1.397 | 247     | 679     | 413    | 298   | 1.451  | 1.031   | 26.709  |
| Resueltos                | 6.497     | 490     | 1.431 | 331     | 803     | 406    | 342   | 1.623  | 1.071   | 28.851  |
| <b>Año 2000</b>          |           |         |       |         |         |        |       |        |         |         |
| <b>Competencia civil</b> |           |         |       |         |         |        |       |        |         |         |
| Registrados y reabiertos | 17.657    | 1.128   | 2.446 | 1.399   | 2.378   | 1.131  | 1.433 | 3.471  | 4.271   | 114.472 |
| Resueltos                | 19.026    | 1.162   | 2.599 | 1.394   | 2.683   | 1.244  | 1.711 | 3.657  | 4.576   | 120.731 |
| <b>Competencia penal</b> |           |         |       |         |         |        |       |        |         |         |
| Registrados y reabiertos | 17.721    | 1.097   | 3.075 | 1.098   | 2.227   | 1.248  | 1.145 | 4.023  | 3.808   | 99.310  |
| Resueltos                | 18.999    | 1.112   | 3.326 | 1.080   | 2.301   | 1.384  | 1.312 | 4.430  | 4.054   | 103.108 |
| <b>Ejecutorias</b>       |           |         |       |         |         |        |       |        |         |         |
| Registrados y reabiertos | 4.249     | 385     | 785   | 139     | 541     | 307    | 176   | 1.081  | 835     | 21.943  |
| Resueltos                | 5.975     | 395     | 1.530 | 155     | 599     | 372    | 190   | 1.671  | 1.063   | 26.188  |
| <b>Año 2001</b>          |           |         |       |         |         |        |       |        |         |         |
| <b>Competencia civil</b> |           |         |       |         |         |        |       |        |         |         |
| Registrados y reabiertos | 14.435    | 848     | 1.833 | 1.171   | 1.987   | 935    | 1.218 | 3.124  | 3.319   | 90.349  |
| Resueltos                | 19.319    | 1.194   | 2.347 | 1.150   | 2.288   | 1.252  | 1.835 | 3.864  | 5.389   | 115.108 |
| <b>Competencia penal</b> |           |         |       |         |         |        |       |        |         |         |
| Registrados y reabiertos | 18.487    | 1.255   | 2.660 | 1.163   | 2.330   | 1.345  | 1.155 | 4.482  | 4.097   | 105.119 |
| Resueltos                | 18.481    | 1.238   | 2.577 | 1.115   | 2.253   | 1.452  | 1.200 | 4.521  | 4.125   | 104.686 |
| <b>Ejecutorias</b>       |           |         |       |         |         |        |       |        |         |         |
| Registrados y reabiertos | 4.494     | 491     | 810   | 144     | 385     | 208    | 165   | 1.289  | 1.002   | 20.357  |
| Resueltos                | 5.252     | 451     | 1.078 | 145     | 585     | 334    | 200   | 1.442  | 1.017   | 25.008  |

CONTINÚA →

## 18.2.5. Asuntos tramitados según competencia en audiencias provinciales por provincia. Años 1998-2003

CONTINUACIÓN

|                          | Andalucía | Almería | Cádiz | Córdoba | Granada | Huelva | Jaén  | Málaga | Sevilla | España  |
|--------------------------|-----------|---------|-------|---------|---------|--------|-------|--------|---------|---------|
| <b>Año 2002</b>          |           |         |       |         |         |        |       |        |         |         |
| <b>Competencia civil</b> |           |         |       |         |         |        |       |        |         |         |
| Registrados y reabiertos | 16.812    | 1.144   | 2.330 | 1.305   | 2.423   | 1.031  | 1.265 | 3.423  | 3.891   | 101.689 |
| Resueltos                | 17.768    | 1.235   | 2.416 | 1.329   | 2.157   | 1.148  | 1.530 | 3.715  | 4.238   | 109.887 |
| <b>Competencia penal</b> |           |         |       |         |         |        |       |        |         |         |
| Registrados y reabiertos | 18.201    | 1.013   | 2.542 | 1.349   | 2.248   | 1.335  | 1.118 | 4.398  | 4.198   | 108.630 |
| Resueltos                | 18.505    | 1.183   | 2.513 | 1.286   | 2.305   | 1.365  | 1.207 | 4.475  | 4.171   | 109.151 |
| <b>Ejecutorias</b>       |           |         |       |         |         |        |       |        |         |         |
| Registrados y reabiertos | 3.742     | 332     | 680   | 131     | 387     | 243    | 152   | 1.235  | 582     | 20.560  |
| Resueltos                | 4.394     | 393     | 818   | 138     | 442     | 244    | 162   | 1.380  | 817     | 22.010  |
| <b>Año 2003</b>          |           |         |       |         |         |        |       |        |         |         |
| <b>Competencia civil</b> |           |         |       |         |         |        |       |        |         |         |
| Registrados y reabiertos | 15.883    | 1.197   | 2.139 | 1.282   | 2.225   | 996    | 1.125 | 3.386  | 3.533   | 93.464  |
| Resueltos                | 16.523    | 1.330   | 2.062 | 1.304   | 2.097   | 985    | 1.164 | 4.058  | 3.523   | 102.775 |
| <b>Competencia penal</b> |           |         |       |         |         |        |       |        |         |         |
| Registrados y reabiertos | 19.150    | 1.176   | 2.464 | 1.351   | 2.724   | 1.457  | 1.183 | 4.468  | 4.327   | 115.132 |
| Resueltos                | 18.870    | 1.138   | 2.392 | 1.441   | 2.301   | 1.463  | 1.211 | 4.573  | 4.351   | 112.407 |
| <b>Ejecutorias</b>       |           |         |       |         |         |        |       |        |         |         |
| Registrados y reabiertos | 4.357     | 314     | 587   | 121     | 419     | 213    | 128   | 1.683  | 892     | 20.031  |
| Resueltos                | 4.763     | 407     | 749   | 120     | 355     | 279    | 128   | 1.852  | 873     | 20.346  |

FUENTE: Memoria del Consejo General del Poder Judicial

## 18.2.6. Asuntos civiles tramitados en juzgados de primera instancia por provincia. Años 1998-2003

|  | Andalucía | Córdoba | Granada | Málaga | Sevilla | España  |
|--|-----------|---------|---------|--------|---------|---------|
| <b>Año 1998</b>                            |           |         |         |        |         |         |
| <b>Asuntos civiles sin incluir familia</b> |           |         |         |        |         |         |
| <b>Jurisdicción contenciosa</b>            |           |         |         |        |         |         |
| Registrados                                | 35.658    | 5.035   | 7.924   | 8.248  | 14.451  | 214.511 |
| Resueltos                                  | 39.480    | 4.710   | 7.980   | 8.888  | 17.902  | 232.521 |
| <b>Jurisdicción voluntaria</b>             |           |         |         |        |         |         |
| Registrados                                | 6.811     | 1.111   | 1.320   | 2.019  | 2.361   | 47.758  |
| Resueltos                                  | 6.703     | 1.079   | 1.137   | 2.085  | 2.402   | 46.671  |
| <b>Asuntos civiles de familia</b>          |           |         |         |        |         |         |
| <b>Jurisdicción contenciosa</b>            |           |         |         |        |         |         |
| Registrados                                | 8.004     | 1.411   | 1.994   | 1.009  | 3.590   | 46.695  |
| Resueltos                                  | 7.739     | 1.399   | 1.698   | 1.009  | 3.633   | 46.339  |
| <b>Jurisdicción voluntaria</b>             |           |         |         |        |         |         |
| Registrados                                | 1.638     | 115     | 1.154   | 190    | 179     | 5.431   |
| Resueltos                                  | 1.688     | 109     | 1.141   | 216    | 222     | 5.519   |

CONTINÚA →

## 18. Participación social y administración de justicia

### 18.2.6. Asuntos civiles tramitados en juzgados de primera instancia por provincia. Años 1998-2003 CONTINUACIÓN

|  | Andalucía     | Córdoba | Granada | Málaga | Sevilla | España         |
|--|---------------|---------|---------|--------|---------|----------------|
| <b>Año 1999</b>                            |               |         |         |        |         |                |
| <b>Asuntos civiles sin incluir familia</b> |               |         |         |        |         |                |
| <b>Jurisdicción contenciosa</b>            |               |         |         |        |         |                |
| Registrados                                | <b>32.864</b> | 4.171   | 7.140   | 7.774  | 13.779  | <b>207.440</b> |
| Resueltos                                  | <b>36.056</b> | 4.263   | 8.376   | 9.027  | 14.390  | <b>216.170</b> |
| <b>Jurisdicción voluntaria</b>             |               |         |         |        |         |                |
| Registrados                                | <b>6.992</b>  | 1.228   | 1.190   | 2.023  | 2.551   | <b>48.613</b>  |
| Resueltos                                  | <b>7.050</b>  | 1.203   | 1.172   | 2.036  | 2.639   | <b>47.409</b>  |
| <b>Asuntos civiles de familia</b>          |               |         |         |        |         |                |
| <b>Jurisdicción contenciosa</b>            |               |         |         |        |         |                |
| Registrados                                | <b>8.165</b>  | 1.396   | 2.041   | 1.162  | 3.566   | <b>47.587</b>  |
| Resueltos                                  | <b>7.687</b>  | 1.224   | 1.995   | 1.162  | 3.306   | <b>46.559</b>  |
| <b>Jurisdicción voluntaria</b>             |               |         |         |        |         |                |
| Registrados                                | <b>1.836</b>  | 158     | 951     | 322    | 405     | <b>5.721</b>   |
| Resueltos                                  | <b>1.678</b>  | 141     | 964     | 301    | 272     | <b>5.268</b>   |
| <b>Año 2000</b>                            |               |         |         |        |         |                |
| <b>Asuntos civiles sin incluir familia</b> |               |         |         |        |         |                |
| <b>Jurisdicción contenciosa</b>            |               |         |         |        |         |                |
| Registrados                                | <b>35.606</b> | 4.752   | 7.458   | 9.302  | 14.094  | <b>215.139</b> |
| Resueltos                                  | <b>35.283</b> | 4.781   | 7.136   | 8.384  | 14.982  | <b>211.720</b> |
| <b>Jurisdicción voluntaria</b>             |               |         |         |        |         |                |
| Registrados                                | <b>7.340</b>  | 1.386   | 1.289   | 1.958  | 2.707   | <b>52.077</b>  |
| Resueltos                                  | <b>7.129</b>  | 1.449   | 1.251   | 1.810  | 2.619   | <b>50.299</b>  |
| <b>Asuntos civiles de familia</b>          |               |         |         |        |         |                |
| <b>Jurisdicción contenciosa</b>            |               |         |         |        |         |                |
| Registrados                                | <b>10.492</b> | 1.430   | 2.394   | 2.865  | 3.803   | <b>51.718</b>  |
| Resueltos                                  | <b>10.290</b> | 1.345   | 2.366   | 3.190  | 3.389   | <b>49.962</b>  |
| <b>Jurisdicción voluntaria</b>             |               |         |         |        |         |                |
| Registrados                                | <b>2.222</b>  | 132     | 1.122   | 494    | 474     | <b>6.364</b>   |
| Resueltos                                  | <b>2.156</b>  | 151     | 1.132   | 482    | 391     | <b>6.211</b>   |
| <b>Año 2001</b>                            |               |         |         |        |         |                |
| <b>Asuntos civiles sin incluir familia</b> |               |         |         |        |         |                |
| <b>Jurisdicción contenciosa</b>            |               |         |         |        |         |                |
| Registrados                                | <b>33.090</b> | 4.007   | 6.875   | 8.573  | 13.635  | <b>196.317</b> |
| Resueltos                                  | <b>35.216</b> | 4.491   | 7.871   | 8.695  | 14.159  | <b>211.748</b> |
| <b>Jurisdicción voluntaria</b>             |               |         |         |        |         |                |
| Registrados                                | <b>6.606</b>  | 1.304   | 1.001   | 1.764  | 2.537   | <b>47.068</b>  |
| Resueltos                                  | <b>6.540</b>  | 1.264   | 976     | 1.809  | 2.491   | <b>46.597</b>  |

CONTINÚA →

## 18.2.6. Asuntos civiles tramitados en juzgados de primera instancia por provincia. Años 1998-2003 CONTINUACIÓN

|  | Andalucía     | Córdoba | Granada | Málaga | Sevilla | España         |
|--|---------------|---------|---------|--------|---------|----------------|
| <b>Asuntos civiles de familia</b>          |               |         |         |        |         |                |
| <b>Jurisdicción contenciosa</b>            |               |         |         |        |         |                |
| Registrados                                | <b>9.864</b>  | 986     | 2.121   | 3.112  | 3.645   | <b>53.132</b>  |
| Resueltos                                  | <b>9.801</b>  | 1.121   | 2.065   | 2.901  | 3.714   | <b>52.896</b>  |
| <b>Jurisdicción voluntaria</b>             |               |         |         |        |         |                |
| Registrados                                | <b>1.749</b>  | 73      | 975     | 345    | 356     | <b>6.180</b>   |
| Resueltos                                  | <b>1.914</b>  | 78      | 1.055   | 408    | 373     | <b>6.388</b>   |
| <b>Año 2002</b>                            |               |         |         |        |         |                |
| <b>Asuntos civiles sin incluir familia</b> |               |         |         |        |         |                |
| <b>Jurisdicción contenciosa</b>            |               |         |         |        |         |                |
| Registrados                                | <b>40.937</b> | 4.559   | 8.000   | 10.786 | 17.592  | <b>225.710</b> |
| Resueltos                                  | <b>39.564</b> | 4.681   | 8.369   | 10.048 | 16.466  | <b>226.169</b> |
| <b>Jurisdicción voluntaria</b>             |               |         |         |        |         |                |
| Registrados                                | <b>7.265</b>  | 1.515   | 1.258   | 1.970  | 2.522   | <b>49.699</b>  |
| Resueltos                                  | <b>7.119</b>  | 1.432   | 1.211   | 1.900  | 2.576   | <b>47.585</b>  |
| <b>Asuntos civiles de familia</b>          |               |         |         |        |         |                |
| <b>Jurisdicción contenciosa</b>            |               |         |         |        |         |                |
| Registrados                                | <b>10.771</b> | 984     | 2.292   | 3.301  | 4.194   | <b>59.257</b>  |
| Resueltos                                  | <b>11.603</b> | 1.069   | 2.477   | 3.536  | 4.521   | <b>58.762</b>  |
| <b>Jurisdicción voluntaria</b>             |               |         |         |        |         |                |
| Registrados                                | <b>1.894</b>  | 53      | 1.243   | 231    | 367     | <b>7.739</b>   |
| Resueltos                                  | <b>1.925</b>  | 59      | 1.170   | 293    | 403     | <b>7.443</b>   |
| <b>Año 2003</b>                            |               |         |         |        |         |                |
| <b>Asuntos civiles sin incluir familia</b> |               |         |         |        |         |                |
| <b>Jurisdicción contenciosa</b>            |               |         |         |        |         |                |
| Registrados                                | <b>47.676</b> | 5.039   | 10.495  | 12.550 | 19.592  | <b>264.328</b> |
| Resueltos                                  | <b>45.295</b> | 4.934   | 9.390   | 11.859 | 19.112  | <b>250.097</b> |
| <b>Jurisdicción voluntaria</b>             |               |         |         |        |         |                |
| Registrados                                | <b>8.717</b>  | 1.715   | 1.326   | 2.603  | 3.073   | <b>57.554</b>  |
| Resueltos                                  | <b>8.241</b>  | 1.749   | 1.217   | 2.334  | 2.941   | <b>52.758</b>  |
| <b>Asuntos civiles de familia</b>          |               |         |         |        |         |                |
| <b>Jurisdicción contenciosa</b>            |               |         |         |        |         |                |
| Registrados                                | <b>12.126</b> | 963     | 2.721   | 3.717  | 4.725   | <b>66.827</b>  |
| Resueltos                                  | <b>12.105</b> | 1.060   | 2.743   | 3.657  | 4.645   | <b>64.400</b>  |
| <b>Jurisdicción voluntaria</b>             |               |         |         |        |         |                |
| Registrados                                | <b>2.124</b>  | 95      | 1.466   | 222    | 341     | <b>9.220</b>   |
| Resueltos                                  | <b>2.222</b>  | 99      | 1.572   | 230    | 321     | <b>9.229</b>   |

FUENTE: Memoria del Consejo General del Poder Judicial

## 18. Participación social y administración de justicia

### 18.2.7. Evolución de los procesos de familia registrados en juzgados de primera instancia. Años 1997-2003

|   | 1997          |                | 1998          |                | 1999          |                | 2000          |                | 2001          |                | 2002          |                | 2003          |                |
|---|---------------|----------------|---------------|----------------|---------------|----------------|---------------|----------------|---------------|----------------|---------------|----------------|---------------|----------------|
|   | Andalucía     | España         | Andalucía     | España         | Andalucía     | España         | Andalucía     | España         | Andalucía     | España         | Andalucía     | España         | Andalucía     | España         |
| Nulidades matrimoniales                                       | 26            | 123            | 14            | 115            | 20            | 133            | 20            | 145            | 18            | 152            | 37            | 229            | 43            | 191            |
| Divorcios consensuados  | 1.809         | 16.520         | 1.963         | 17.874         | 2.281         | 19.072         | 2.498         | 20.492         | 2.667         | 21.656         | 3.099         | 24.523         | 3.517         | 28.172         |
| Divorcios no consensuados                                     | 2.897         | 17.627         | 3.187         | 18.198         | 3.147         | 17.828         | 3.248         | 18.481         | 2.820         | 15.930         | 3.056         | 17.494         | 3.492         | 19.147         |
| Separación mutuo acuerdo                                      | 4.082         | 30.427         | 4.539         | 32.678         | 5.024         | 35.685         | 5.609         | 38.881         | 6.401         | 43.540         | 7.305         | 49.022         | 7.758         | 53.700         |
| Separaciones contenciosas                                     | 4.675         | 24.301         | 4.800         | 24.159         | 4.910         | 23.862         | 5.009         | 24.549         | 4.335         | 22.015         | 4.899         | 24.010         | 5.466         | 25.723         |
| Eficacia civil separación, disolución o nulidad               | 94            | 578            | 93            | 519            | 98            | 501            | 89            | 533            | 99            | 607            | 83            | 519            | 83            | 518            |
| Medidas previas a la interposición demanda                    | 1.830         | 9.270          | 1.902         | 9.443          | 1.927         | 9.580          | 1.845         | 9.993          | 1.692         | 10.096         | 1.829         | 11.325         | 1.753         | 11.475         |
| Medidas coetáneas o posteriores a la interposición de demanda | 3.191         | 14.330         | 3.241         | 14.629         | 3.390         | 15.000         | 3.401         | 15.416         | 2.860         | 12.583         | 2.857         | 12.520         | 3.087         | 12.777         |
| Modificación de medidas                                       | 1.204         | 8.130          | 1.358         | 8.413          | 1.393         | 8.474          | 1.438         | 8.727          | 1.482         | 8.928          | 1.824         | 10.445         | 2.097         | 11.357         |
| Otras pretensiones  | 1.198         | 5.855          | 1.070         | 5.667          | 983           | 6.552          | 1.546         | 7.628          | 1.765         | 10.891         | 2.477         | 15.325         | 4.509         | 25.769         |
| <b>Total</b>  | <b>21.006</b> | <b>127.161</b> | <b>22.167</b> | <b>131.695</b> | <b>23.173</b> | <b>136.687</b> | <b>24.703</b> | <b>144.845</b> | <b>24.139</b> | <b>146.398</b> | <b>27.466</b> | <b>165.412</b> | <b>31.805</b> | <b>188.829</b> |

FUENTE: Memoria del Consejo General del Poder Judicial

### 18.2.8. Asuntos tramitados en juzgados de instrucción por provincia. Años 1998-2003

|                           | Andalucía      | Córdoba | Granada | Málaga  | Sevilla | España           |
|---------------------------|----------------|---------|---------|---------|---------|------------------|
| <b>Año 1998</b>           |                |         |         |         |         |                  |
| Registrados y reiniciados | <b>382.289</b> | 46.743  | 55.524  | 123.106 | 156.916 | <b>1.645.783</b> |
| Resueltos                 | <b>379.865</b> | 46.489  | 56.057  | 121.157 | 156.162 | <b>1.642.337</b> |
| <b>Año 1999</b>           |                |         |         |         |         |                  |
| Registrados y reiniciados | <b>463.142</b> | 47.209  | 67.617  | 123.609 | 224.707 | <b>1.780.781</b> |
| Resueltos                 | <b>459.704</b> | 47.007  | 65.803  | 123.003 | 223.891 | <b>1.754.541</b> |
| <b>Año 2000</b>           |                |         |         |         |         |                  |
| Registrados y reiniciados | <b>447.205</b> | 45.273  | 66.734  | 127.762 | 207.436 | <b>1.815.555</b> |
| Resueltos                 | <b>446.681</b> | 45.715  | 66.772  | 127.469 | 206.725 | <b>1.800.390</b> |
| <b>Año 2001</b>           |                |         |         |         |         |                  |
| Registrados y reiniciados | <b>476.641</b> | 47.834  | 67.895  | 143.974 | 216.938 | <b>1.941.365</b> |
| Resueltos                 | <b>476.350</b> | 47.748  | 67.593  | 143.747 | 217.262 | <b>1.943.784</b> |
| <b>Año 2002</b>           |                |         |         |         |         |                  |
| Registrados y reiniciados | <b>481.451</b> | 50.484  | 61.717  | 138.561 | 230.689 | <b>2.002.320</b> |
| Resueltos                 | <b>480.175</b> | 50.575  | 61.628  | 138.631 | 229.341 | <b>1.991.138</b> |
| <b>Año 2003</b>           |                |         |         |         |         |                  |
| Registrados y reiniciados | <b>507.358</b> | 48.340  | 71.550  | 147.391 | 240.077 | <b>2.019.253</b> |
| Resueltos                 | <b>508.323</b> | 48.522  | 71.256  | 148.937 | 239.608 | <b>2.034.065</b> |

FUENTE: Memoria del Consejo General del Poder Judicial

## 18.2.9. Asuntos civiles tramitados en juzgados de primera instancia e instrucción por provincia. Años 1998-2003

|  | Andalucía | Almería | Cádiz  | Córdoba | Granada | Huelva | Jaén  | Málaga | Sevilla | España  |
|--|-----------|---------|--------|---------|---------|--------|-------|--------|---------|---------|
| <b>Año 1998</b>                            |           |         |        |         |         |        |       |        |         |         |
| <b>Asuntos civiles sin incluir familia</b> |           |         |        |         |         |        |       |        |         |         |
| <b>Jurisdicción contenciosa</b>            |           |         |        |         |         |        |       |        |         |         |
| Registrados                                | 52.206    | 5.844   | 11.571 | 3.669   | 3.598   | 4.614  | 7.070 | 10.004 | 5.836   | 301.154 |
| Resueltos                                  | 61.383    | 6.334   | 14.640 | 3.974   | 3.822   | 5.364  | 7.932 | 11.583 | 7.734   | 331.253 |
| <b>Jurisdicción voluntaria</b>             |           |         |        |         |         |        |       |        |         |         |
| Registrados                                | 11.482    | 1.654   | 3.435  | 656     | 732     | 1.117  | 1.480 | 1.292  | 1.116   | 67.001  |
| Resueltos                                  | 11.348    | 1.588   | 3.405  | 664     | 658     | 1.094  | 1.436 | 1.463  | 1.040   | 66.866  |
| <b>Asuntos civiles de familia</b>          |           |         |        |         |         |        |       |        |         |         |
| <b>Jurisdicción contenciosa</b>            |           |         |        |         |         |        |       |        |         |         |
| Registrados                                | 12.728    | 1.423   | 3.307  | 737     | 831     | 1.399  | 1.317 | 2.000  | 1.714   | 80.919  |
| Resueltos                                  | 13.099    | 1.407   | 3.467  | 792     | 810     | 1.366  | 1.416 | 2.065  | 1.776   | 80.759  |
| <b>Año 1999</b>                            |           |         |        |         |         |        |       |        |         |         |
| <b>Asuntos civiles sin incluir familia</b> |           |         |        |         |         |        |       |        |         |         |
| <b>Jurisdicción contenciosa</b>            |           |         |        |         |         |        |       |        |         |         |
| Registrados                                | 50.819    | 5.544   | 11.069 | 3.416   | 3.391   | 4.670  | 6.880 | 9.718  | 6.131   | 297.536 |
| Resueltos                                  | 53.358    | 5.581   | 12.264 | 3.641   | 3.736   | 4.272  | 7.505 | 9.744  | 6.615   | 300.281 |
| <b>Jurisdicción voluntaria</b>             |           |         |        |         |         |        |       |        |         |         |
| Registrados                                | 12.316    | 1.698   | 3.386  | 719     | 831     | 1.027  | 1.843 | 1.513  | 1.299   | 74.245  |
| Resueltos                                  | 11.898    | 1.660   | 3.407  | 709     | 756     | 878    | 1.883 | 1.513  | 1.092   | 69.353  |
| <b>Asuntos civiles de familia</b>          |           |         |        |         |         |        |       |        |         |         |
| <b>Jurisdicción contenciosa</b>            |           |         |        |         |         |        |       |        |         |         |
| Registrados                                | 13.554    | 1.558   | 3.461  | 840     | 908     | 1.420  | 1.382 | 2.137  | 1.848   | 84.233  |
| Resueltos                                  | 12.976    | 1.444   | 3.353  | 823     | 850     | 1.328  | 1.427 | 1.974  | 1.777   | 81.204  |
| <b>Año 2000</b>                            |           |         |        |         |         |        |       |        |         |         |
| <b>Asuntos civiles sin incluir familia</b> |           |         |        |         |         |        |       |        |         |         |
| <b>Jurisdicción contenciosa</b>            |           |         |        |         |         |        |       |        |         |         |
| Registrados                                | 55.433    | 6.408   | 12.759 | 3.301   | 3.694   | 4.714  | 7.323 | 10.827 | 6.407   | 323.585 |
| Resueltos                                  | 54.641    | 5.601   | 12.799 | 3.631   | 3.677   | 4.936  | 6.974 | 10.174 | 6.849   | 306.878 |
| <b>Jurisdicción voluntaria</b>             |           |         |        |         |         |        |       |        |         |         |
| Registrados                                | 12.365    | 1.597   | 3.254  | 750     | 943     | 1.170  | 1.892 | 1.602  | 1.157   | 77.145  |
| Resueltos                                  | 12.005    | 1.569   | 3.252  | 753     | 933     | 1.039  | 1.837 | 1.429  | 1.193   | 73.972  |
| <b>Asuntos civiles de familia</b>          |           |         |        |         |         |        |       |        |         |         |
| <b>Jurisdicción contenciosa</b>            |           |         |        |         |         |        |       |        |         |         |
| Registrados                                | 14.210    | 1.578   | 3.521  | 895     | 892     | 1.441  | 1.543 | 2.329  | 2.011   | 89.636  |
| Resueltos                                  | 14.283    | 1.548   | 3.774  | 860     | 927     | 1.476  | 1.459 | 2.184  | 2.055   | 86.708  |
| <b>Año 2001</b>                            |           |         |        |         |         |        |       |        |         |         |
| <b>Asuntos civiles sin incluir familia</b> |           |         |        |         |         |        |       |        |         |         |
| <b>Jurisdicción contenciosa</b>            |           |         |        |         |         |        |       |        |         |         |
| Registrados                                | 50.350    | 5.746   | 10.611 | 3.156   | 3.113   | 4.399  | 6.722 | 10.393 | 6.210   | 288.617 |
| Resueltos                                  | 51.493    | 5.862   | 11.099 | 3.087   | 3.365   | 4.787  | 6.801 | 9.911  | 6.581   | 298.785 |
| <b>Jurisdicción voluntaria</b>             |           |         |        |         |         |        |       |        |         |         |
| Registrados                                | 11.542    | 1.351   | 3.035  | 688     | 875     | 1.205  | 1.701 | 1.550  | 1.137   | 69.728  |
| Resueltos                                  | 11.290    | 1.394   | 3.019  | 651     | 744     | 1.193  | 1.738 | 1.508  | 1.043   | 67.784  |
| <b>Asuntos civiles de familia</b>          |           |         |        |         |         |        |       |        |         |         |
| <b>Jurisdicción contenciosa</b>            |           |         |        |         |         |        |       |        |         |         |
| Registrados                                | 13.831    | 1.590   | 3.569  | 824     | 796     | 1.429  | 1.407 | 2.338  | 1.878   | 87.454  |
| Resueltos                                  | 13.955    | 1.551   | 3.545  | 907     | 806     | 1.483  | 1.439 | 2.295  | 1.929   | 87.940  |

CONTINÚA →



## 18. Participación social y administración de justicia

### 18.2.9. Asuntos civiles tramitados en juzgados de primera instancia e instrucción por provincia. Años 1998-2003

CONTINUACIÓN

|  | Andalucía | Almería | Cádiz  | Córdoba | Granada | Huelva | Jaén  | Málaga | Sevilla | España  |
|--|-----------|---------|--------|---------|---------|--------|-------|--------|---------|---------|
| <b>Año 2002</b>                            |           |         |        |         |         |        |       |        |         |         |
| <b>Asuntos civiles sin incluir familia</b> |           |         |        |         |         |        |       |        |         |         |
| <b>Jurisdicción contenciosa</b>            |           |         |        |         |         |        |       |        |         |         |
| Registrados                                | 59.731    | 6.623   | 12.678 | 3.527   | 4.109   | 5.280  | 7.575 | 12.573 | 7.366   | 343.154 |
| Resueltos                                  | 58.046    | 6.721   | 12.313 | 3.742   | 3.669   | 5.350  | 7.391 | 11.273 | 7.587   | 330.425 |
| <b>Jurisdicción voluntaria</b>             |           |         |        |         |         |        |       |        |         |         |
| Registrados                                | 12.202    | 1.595   | 2.948  | 757     | 954     | 1.297  | 1.789 | 1.744  | 1.118   | 71.385  |
| Resueltos                                  | 11.702    | 1.697   | 2.886  | 722     | 908     | 1.243  | 1.688 | 1.444  | 1.114   | 68.080  |
| <b>Asuntos civiles de familia</b>          |           |         |        |         |         |        |       |        |         |         |
| <b>Jurisdicción contenciosa</b>            |           |         |        |         |         |        |       |        |         |         |
| Registrados                                | 16.134    | 1.925   | 3.968  | 959     | 995     | 1.508  | 1.751 | 2.709  | 2.319   | 99.512  |
| Resueltos                                  | 16.040    | 1.996   | 3.920  | 981     | 962     | 1.499  | 1.676 | 2.510  | 2.496   | 98.229  |
| <b>Año 2003</b>                            |           |         |        |         |         |        |       |        |         |         |
| <b>Asuntos civiles sin incluir familia</b> |           |         |        |         |         |        |       |        |         |         |
| <b>Jurisdicción contenciosa</b>            |           |         |        |         |         |        |       |        |         |         |
| Registrados                                | 72.162    | 8.534   | 16.217 | 4.042   | 4.690   | 6.694  | 8.560 | 14.648 | 8.777   | 410.413 |
| Resueltos                                  | 66.293    | 7.726   | 15.572 | 3.875   | 4.324   | 6.218  | 8.117 | 12.325 | 8.136   | 369.151 |
| <b>Jurisdicción voluntaria</b>             |           |         |        |         |         |        |       |        |         |         |
| Registrados                                | 12.043    | 1.510   | 2.981  | 705     | 888     | 1.204  | 1.888 | 1.694  | 1.173   | 74.767  |
| Resueltos                                  | 11.426    | 1.425   | 2.727  | 692     | 851     | 1.277  | 1.799 | 1.492  | 1.163   | 70.531  |
| <b>Asuntos civiles de familia</b>          |           |         |        |         |         |        |       |        |         |         |
| <b>Jurisdicción contenciosa</b>            |           |         |        |         |         |        |       |        |         |         |
| Registrados                                | 18.943    | 2.209   | 4.721  | 1.153   | 1.213   | 2.004  | 1.871 | 3.060  | 2.712   | 115.229 |
| Resueltos                                  | 17.465    | 1.999   | 4.444  | 1.056   | 1.107   | 1.785  | 1.785 | 2.761  | 2.528   | 107.775 |

FUENTE: Memoria del Consejo General del Poder Judicial

### 18.2.10. Asuntos de jurisdicción penal tramitados en juzgados de primera instancia e instrucción por provincia. Años 1998-2003

|                          | Andalucía | Almería | Cádiz   | Córdoba | Granada | Huelva | Jaén   | Málaga  | Sevilla | España    |
|--------------------------|-----------|---------|---------|---------|---------|--------|--------|---------|---------|-----------|
| <b>Año 1998</b>          |           |         |         |         |         |        |        |         |         |           |
| Registrados y reabiertos | 887.526   | 59.899  | 107.884 | 74.835  | 84.219  | 50.734 | 46.883 | 236.826 | 226.246 | 4.142.347 |
| Resueltos                | 893.178   | 61.158  | 109.716 | 74.287  | 85.399  | 51.383 | 48.247 | 236.936 | 226.052 | 4.145.102 |
| <b>Año 1999</b>          |           |         |         |         |         |        |        |         |         |           |
| Registrados y reabiertos | 1.013.310 | 70.612  | 114.699 | 77.388  | 97.687  | 51.477 | 50.398 | 251.273 | 299.776 | 4.449.746 |
| Resueltos                | 1.000.397 | 69.018  | 112.412 | 76.598  | 95.705  | 50.440 | 49.946 | 247.320 | 298.958 | 4.365.021 |
| <b>Año 2000</b>          |           |         |         |         |         |        |        |         |         |           |
| Registrados y reabiertos | 1.014.162 | 74.389  | 119.478 | 76.794  | 95.458  | 52.905 | 49.501 | 263.402 | 282.235 | 4.574.478 |
| Resueltos                | 1.013.252 | 72.177  | 117.773 | 77.039  | 95.375  | 52.545 | 49.603 | 263.941 | 284.799 | 4.517.103 |
| <b>Año 2001</b>          |           |         |         |         |         |        |        |         |         |           |
| Registrados y reabiertos | 1.069.118 | 79.784  | 127.302 | 80.331  | 99.727  | 55.764 | 50.785 | 282.833 | 292.592 | 4.906.234 |
| Resueltos                | 1.055.127 | 72.028  | 126.628 | 79.898  | 98.378  | 56.337 | 49.588 | 279.228 | 293.042 | 4.841.261 |
| <b>Año 2002</b>          |           |         |         |         |         |        |        |         |         |           |
| Registrados y reabiertos | 1.095.461 | 84.020  | 125.030 | 84.267  | 95.684  | 57.949 | 53.189 | 284.158 | 311.164 | 5.132.790 |
| Resueltos                | 1.092.314 | 84.249  | 124.817 | 83.885  | 94.888  | 56.740 | 53.820 | 284.108 | 309.807 | 5.065.489 |
| <b>Año 2003</b>          |           |         |         |         |         |        |        |         |         |           |
| Registrados y reabiertos | 1.123.784 | 81.846  | 132.285 | 79.854  | 108.490 | 58.813 | 52.565 | 289.043 | 320.888 | 5.179.973 |
| Resueltos                | 1.132.009 | 86.827  | 134.144 | 81.128  | 108.627 | 58.255 | 52.417 | 290.622 | 319.989 | 5.163.010 |

FUENTE: Memoria del Consejo General del Poder Judicial

## 18.2.11. Movimiento de procedimientos abreviados y ejecutorias en juzgados de lo penal por provincia. Años 1998-2003

|                                  | Andalucía | Almería | Cádiz | Córdoba | Granada | Huelva | Jaén  | Málaga | Sevilla | España  |
|----------------------------------|-----------|---------|-------|---------|---------|--------|-------|--------|---------|---------|
| <b>Año 1998</b>                  |           |         |       |         |         |        |       |        |         |         |
| <b>Procedimientos abreviados</b> |           |         |       |         |         |        |       |        |         |         |
| Pendientes inicio año            | 13.846    | 501     | 1.504 | 210     | 5.689   | 1.349  | 383   | 2.076  | 2.134   | 77.044  |
| Registrados y reiniciados        | 23.214    | 1.410   | 4.022 | 1.563   | 3.013   | 1.662  | 1.406 | 4.292  | 5.846   | 114.412 |
| Resueltos por sentencia          | 24.976    | 1.562   | 4.303 | 1.585   | 3.126   | 1.836  | 1.346 | 4.713  | 6.505   | 125.878 |
| Pendientes fin año               | 12.087    | 349     | 1.223 | 191     | 5.576   | 1.175  | 443   | 1.655  | 1.475   | 66.127  |
| <b>Ejecutorias</b>               |           |         |       |         |         |        |       |        |         |         |
| Pendientes inicio año            | 21.379    | 2.096   | 4.185 | 1.011   | 2.182   | 1.533  | 1.326 | 4.387  | 4.659   | 108.577 |
| Registrados y reiniciados        | 31.777    | 1.571   | 5.361 | 2.390   | 3.654   | 2.409  | 2.120 | 5.588  | 8.684   | 126.186 |
| Resueltos                        | 30.093    | 1.581   | 4.488 | 2.325   | 3.670   | 2.094  | 1.719 | 5.846  | 8.370   | 120.788 |
| Pendientes fin año               | 23.063    | 2.086   | 5.058 | 1.076   | 2.166   | 1.848  | 1.727 | 4.129  | 4.973   | 114.593 |
| <b>Año 1999</b>                  |           |         |       |         |         |        |       |        |         |         |
| <b>Procedimientos abreviados</b> |           |         |       |         |         |        |       |        |         |         |
| Pendientes inicio año            | 12.087    | 349     | 1.223 | 191     | 5.576   | 1.175  | 443   | 1.655  | 1.475   | 66.129  |
| Registrados y reiniciados        | 25.939    | 1.707   | 4.950 | 1.794   | 2.831   | 1.555  | 1.662 | 5.149  | 6.291   | 120.864 |
| Resueltos por sentencia          | 25.400    | 1.693   | 4.580 | 1.615   | 3.265   | 1.727  | 1.447 | 4.805  | 6.268   | 122.532 |
| Pendientes fin año               | 12.671    | 363     | 1.574 | 372     | 5.141   | 1.003  | 721   | 1.999  | 1.498   | 64.848  |
| <b>Ejecutorias</b>               |           |         |       |         |         |        |       |        |         |         |
| Pendientes inicio año            | 23.063    | 2.086   | 5.058 | 1.076   | 2.166   | 1.848  | 1.727 | 4.129  | 4.973   | 114.532 |
| Registrados y reiniciados        | 34.292    | 1.502   | 5.619 | 2.561   | 3.568   | 2.413  | 2.484 | 6.534  | 9.611   | 128.792 |
| Resueltos                        | 36.747    | 1.543   | 6.547 | 2.563   | 3.690   | 2.602  | 2.875 | 6.870  | 10.057  | 132.224 |
| Pendientes fin año               | 20.758    | 2.045   | 4.120 | 1.074   | 2.044   | 1.819  | 1.336 | 3.793  | 4.527   | 111.649 |
| <b>Año 2000</b>                  |           |         |       |         |         |        |       |        |         |         |
| <b>Procedimientos abreviados</b> |           |         |       |         |         |        |       |        |         |         |
| Pendientes inicio año            | 12.671    | 363     | 1.574 | 372     | 5.141   | 1.003  | 721   | 1.999  | 1.498   | 64.844  |
| Registrados y reiniciados        | 27.332    | 1.620   | 5.207 | 2.145   | 3.084   | 1.758  | 1.476 | 5.239  | 6.803   | 129.883 |
| Resueltos por sentencia          | 26.221    | 1.660   | 4.997 | 2.016   | 3.251   | 1.725  | 1.436 | 4.959  | 6.177   | 125.138 |
| Pendientes fin año               | 14.034    | 323     | 1.921 | 512     | 4.974   | 1.036  | 761   | 2.384  | 2.123   | 69.705  |
| <b>Ejecutorias</b>               |           |         |       |         |         |        |       |        |         |         |
| Pendientes inicio año            | 20.758    | 2.045   | 4.120 | 1.074   | 2.044   | 1.819  | 1.336 | 3.793  | 4.527   | 111.633 |
| Registrados y reiniciados        | 35.246    | 1.635   | 6.472 | 2.857   | 4.006   | 2.736  | 2.499 | 5.845  | 9.196   | 137.161 |
| Resueltos                        | 33.782    | 1.639   | 5.475 | 2.721   | 4.096   | 2.435  | 2.300 | 5.808  | 9.308   | 127.736 |
| Pendientes fin año               | 21.973    | 2.041   | 4.868 | 1.210   | 1.954   | 2.120  | 1.535 | 3.830  | 4.415   | 117.454 |
| <b>Año 2001</b>                  |           |         |       |         |         |        |       |        |         |         |
| <b>Procedimientos abreviados</b> |           |         |       |         |         |        |       |        |         |         |
| Pendientes inicio año            | 14.034    | 323     | 1.921 | 512     | 4.974   | 1.036  | 761   | 2.384  | 2.123   | 69.869  |
| Registrados y reiniciados        | 26.215    | 1.730   | 4.971 | 1.897   | 2.913   | 1.457  | 1.306 | 5.395  | 6.546   | 132.485 |
| Resueltos por sentencia          | 28.166    | 1.611   | 5.041 | 2.026   | 4.135   | 1.651  | 1.739 | 5.423  | 6.540   | 136.241 |
| Pendientes fin año               | 12.084    | 442     | 1.851 | 383     | 3.753   | 842    | 328   | 2.356  | 2.129   | 65.600  |
| <b>Ejecutorias</b>               |           |         |       |         |         |        |       |        |         |         |
| Pendientes inicio año            | 21.973    | 2.041   | 4.868 | 1.210   | 1.954   | 2.120  | 1.535 | 3.830  | 4.415   | 113.475 |
| Registrados y reiniciados        | 37.620    | 1.539   | 6.722 | 3.177   | 4.638   | 2.495  | 2.415 | 6.435  | 10.199  | 139.775 |
| Resueltos                        | 36.900    | 1.689   | 6.352 | 3.245   | 3.983   | 2.597  | 2.558 | 6.307  | 10.169  | 140.501 |
| Pendientes fin año               | 22.704    | 1.891   | 5.238 | 1.142   | 2.620   | 2.018  | 1.392 | 3.958  | 4.445   | 113.438 |
| <b>Año 2002</b>                  |           |         |       |         |         |        |       |        |         |         |
| <b>Procedimientos abreviados</b> |           |         |       |         |         |        |       |        |         |         |
| Pendientes inicio año            | 12.084    | 442     | 1.851 | 383     | 3.753   | 842    | 328   | 2.356  | 2.129   | 65.596  |
| Registrados y reiniciados        | 25.731    | 1.748   | 5.374 | 2.084   | 2.793   | 1.212  | 1.315 | 5.399  | 5.806   | 137.115 |
| Resueltos por sentencia          | 27.451    | 1.888   | 5.094 | 2.012   | 3.994   | 1.419  | 1.280 | 5.904  | 5.860   | 136.586 |
| Pendientes fin año               | 10.338    | 302     | 2.131 | 454     | 2.552   | 635    | 363   | 1.851  | 2.050   | 66.021  |
| <b>Ejecutorias</b>               |           |         |       |         |         |        |       |        |         |         |
| Pendientes inicio año            | 22.704    | 1.891   | 5.238 | 1.142   | 2.620   | 2.018  | 1.392 | 3.958  | 4.445   | 113.438 |
| Registrados y reiniciados        | 36.180    | 1.694   | 6.301 | 3.275   | 4.854   | 2.246  | 2.221 | 6.284  | 9.305   | 141.529 |
| Resueltos                        | 36.066    | 1.665   | 5.401 | 3.214   | 4.996   | 2.935  | 2.468 | 6.072  | 9.315   | 142.318 |
| Pendientes fin año               | 23.060    | 2.062   | 6.138 | 1.203   | 2.478   | 1.329  | 1.145 | 4.170  | 4.535   | 114.217 |

CONTINÚA →

## 18. Participación social y administración de justicia

### 18.2.11. Movimiento de procedimientos abreviados y ejecutorias en juzgados de lo penal por provincia. Años 1998-2003

CONTINUACIÓN

|                                  | Andalucía | Almería | Cádiz | Córdoba | Granada | Huelva | Jaén  | Málaga | Sevilla | España  |
|----------------------------------|-----------|---------|-------|---------|---------|--------|-------|--------|---------|---------|
| <b>Año 2003</b>                  |           |         |       |         |         |        |       |        |         |         |
| <b>Procedimientos abreviados</b> |           |         |       |         |         |        |       |        |         |         |
| Pendientes inicio año            | 10.343    | 302     | 2.131 | 454     | 2.552   | 635    | 363   | 1.856  | 2.050   | 66.025  |
| Registrados y reiniciados        | 27.583    | 2.172   | 6.122 | 2.157   | 3.239   | 1.473  | 1.457 | 5.378  | 5.585   | 143.692 |
| Resueltos por sentencia          | 28.085    | 2.086   | 5.515 | 2.229   | 3.799   | 1.664  | 1.422 | 5.692  | 5.678   | 143.169 |
| Pendientes fin año               | 9.749     | 388     | 2.738 | 382     | 1.992   | 444    | 398   | 1.542  | 1.865   | 66.797  |
| <b>Ejecutorias</b>               |           |         |       |         |         |        |       |        |         |         |
| Pendientes inicio año            | 23.060    | 2.062   | 6.138 | 1.203   | 2.478   | 1.329  | 1.145 | 4.170  | 4.535   | 108.580 |
| Registrados y reiniciados        | 42.677    | 2.768   | 7.666 | 3.783   | 5.063   | 2.729  | 2.412 | 8.190  | 10.066  | 145.691 |
| Resueltos                        | 38.012    | 2.360   | 6.557 | 3.527   | 5.058   | 2.685  | 2.108 | 6.651  | 9.066   | 130.238 |
| Pendientes fin año               | 28.385    | 2.470   | 7.462 | 1.459   | 2.824   | 1.373  | 1.449 | 5.709  | 5.639   | 125.101 |

FUENTE: Memoria del Consejo General del Poder Judicial

### 18.2.12. Sentencias y movimiento de asuntos y ejecuciones en juzgados de lo social por provincia. Años 1998-2003

|                           | Andalucía | Almería | Cádiz | Córdoba | Granada | Huelva | Jaén  | Málaga | Sevilla | España  |
|---------------------------|-----------|---------|-------|---------|---------|--------|-------|--------|---------|---------|
| <b>Año 1998</b>           |           |         |       |         |         |        |       |        |         |         |
| <b>Asuntos</b>            |           |         |       |         |         |        |       |        |         |         |
| Pendientes inicio año     | 17.259    | 350     | 2.538 | 642     | 3.166   | 445    | 2.047 | 3.630  | 4.441   | 85.298  |
| Registrados y reiniciados | 44.107    | 2.382   | 4.560 | 3.850   | 7.250   | 1.830  | 2.488 | 11.952 | 9.795   | 241.733 |
| Acumulados y resueltos    | 43.675    | 2.323   | 4.757 | 3.997   | 6.398   | 1.896  | 2.363 | 11.539 | 10.402  | 244.697 |
| Pendientes fin año        | 17.691    | 409     | 2.341 | 495     | 4.018   | 379    | 2.172 | 4.043  | 3.834   | 82.752  |
| <b>Sentencias</b>         |           |         |       |         |         |        |       |        |         |         |
|                           | 24.633    | 1.550   | 2.785 | 1.918   | 4.104   | 1.112  | 1.593 | 5.431  | 6.140   | 152.575 |
| <b>Ejecuciones</b>        |           |         |       |         |         |        |       |        |         |         |
| Pendientes inicio año     | 7.276     | 312     | 1.236 | 336     | 734     | 505    | 433   | 2.272  | 1.448   | 38.258  |
| Registrados y reiniciados | 8.431     | 561     | 1.034 | 603     | 1.082   | 460    | 492   | 2.123  | 2.076   | 46.493  |
| Acumulados y resueltos    | 8.691     | 533     | 958   | 733     | 1.113   | 563    | 501   | 1.991  | 2.299   | 51.306  |
| Pendientes fin año        | 7.016     | 340     | 1.312 | 206     | 703     | 402    | 424   | 2.404  | 1.225   | 33.454  |
| <b>Año 1999</b>           |           |         |       |         |         |        |       |        |         |         |
| <b>Asuntos</b>            |           |         |       |         |         |        |       |        |         |         |
| Pendientes inicio año     | 17.691    | 409     | 2.341 | 495     | 4.018   | 379    | 2.172 | 4.043  | 3.834   | 82.751  |
| Registrados y reiniciados | 41.419    | 2.623   | 4.512 | 4.113   | 6.200   | 1.820  | 2.258 | 10.117 | 9.776   | 233.898 |
| Acumulados y resueltos    | 42.689    | 2.464   | 4.842 | 4.081   | 6.430   | 1.798  | 2.533 | 10.634 | 9.907   | 232.167 |
| Pendientes fin año        | 16.570    | 567     | 2.024 | 527     | 3.788   | 401    | 1.899 | 3.648  | 3.716   | 83.693  |
| <b>Sentencias</b>         |           |         |       |         |         |        |       |        |         |         |
|                           | 24.006    | 1.805   | 2.631 | 1.613   | 4.000   | 1.062  | 1.699 | 5.468  | 5.728   | 143.872 |
| <b>Ejecuciones</b>        |           |         |       |         |         |        |       |        |         |         |
| Pendientes inicio año     | 7.016     | 340     | 1.312 | 206     | 703     | 402    | 424   | 2.404  | 1.225   | 33.109  |
| Registrados y reiniciados | 8.144     | 647     | 975   | 575     | 973     | 447    | 472   | 2.250  | 1.805   | 43.481  |
| Acumulados y resueltos    | 8.519     | 619     | 1.168 | 588     | 1.065   | 599    | 527   | 2.037  | 1.916   | 45.684  |
| Pendientes fin año        | 6.798     | 361     | 1.314 | 199     | 625     | 246    | 379   | 2.617  | 1.057   | 31.286  |
| <b>Año 2000</b>           |           |         |       |         |         |        |       |        |         |         |
| <b>Asuntos</b>            |           |         |       |         |         |        |       |        |         |         |
| Pendientes inicio año     | 16.570    | 567     | 2.024 | 527     | 3.788   | 401    | 1.899 | 3.648  | 3.716   | 83.499  |
| Registrados y reiniciados | 42.173    | 2.663   | 4.575 | 3.854   | 6.256   | 1.861  | 2.349 | 11.726 | 8.889   | 239.971 |
| Acumulados y resueltos    | 42.302    | 2.507   | 4.550 | 3.822   | 6.269   | 1.900  | 3.158 | 10.642 | 9.454   | 241.368 |
| Pendientes fin año        | 16.268    | 723     | 1.876 | 559     | 3.775   | 362    | 1.090 | 4.732  | 3.151   | 81.460  |
| <b>Sentencias</b>         |           |         |       |         |         |        |       |        |         |         |
|                           | 24.221    | 1.683   | 2.302 | 1.553   | 3.817   | 1.088  | 2.356 | 5.721  | 5.701   | 144.230 |
| <b>Ejecuciones</b>        |           |         |       |         |         |        |       |        |         |         |
| Pendientes inicio año     | 6.798     | 361     | 1.314 | 199     | 625     | 246    | 379   | 2.617  | 1.057   | 31.280  |
| Registrados y reiniciados | 8.213     | 526     | 1.140 | 569     | 1.001   | 456    | 554   | 2.230  | 1.737   | 42.855  |
| Acumulados y resueltos    | 8.185     | 522     | 1.453 | 558     | 946     | 449    | 590   | 2.163  | 1.504   | 42.983  |
| Pendientes fin año        | 6.826     | 365     | 1.001 | 210     | 680     | 253    | 343   | 2.684  | 1.290   | 31.134  |

CONTINÚA →

## 18.2.12. Sentencias y movimiento de asuntos y ejecuciones en juzgados de lo social por provincia. Años 1998-2003

CONTINUACIÓN

|                           | Andalucía | Almería | Cádiz | Córdoba | Granada | Huelva | Jaén  | Málaga | Sevilla | España  |
|---------------------------|-----------|---------|-------|---------|---------|--------|-------|--------|---------|---------|
| <b>Año 2001</b>           |           |         |       |         |         |        |       |        |         |         |
| <b>Asuntos</b>            |           |         |       |         |         |        |       |        |         |         |
| Pendientes inicio año     | 16.268    | 723     | 1.876 | 559     | 3.775   | 362    | 1.090 | 4.732  | 3.151   | 81.462  |
| Registrados y reiniciados | 45.647    | 3.143   | 5.425 | 4.367   | 7.279   | 2.112  | 2.600 | 11.467 | 9.254   | 262.013 |
| Acumulados y resueltos    | 43.525    | 2.961   | 4.957 | 4.426   | 6.744   | 1.886  | 2.992 | 10.363 | 9.196   | 256.608 |
| Pendientes fin año        | 18.364    | 905     | 2.344 | 500     | 4.284   | 588    | 698   | 5.836  | 3.209   | 86.225  |
| <b>Sentencias</b>         |           |         |       |         |         |        |       |        |         |         |
|                           | 24.942    | 1.845   | 2.364 | 1.608   | 4.135   | 1.144  | 2.256 | 5.990  | 5.600   | 150.022 |
| <b>Ejecuciones</b>        |           |         |       |         |         |        |       |        |         |         |
| Pendientes inicio año     | 6.826     | 365     | 1.001 | 210     | 680     | 253    | 343   | 2.684  | 1.290   | 31.136  |
| Registrados y reiniciados | 8.800     | 639     | 938   | 662     | 1.096   | 489    | 596   | 2.481  | 1.899   | 45.783  |
| Acumulados y resueltos    | 8.276     | 625     | 845   | 635     | 1.066   | 451    | 575   | 2.416  | 1.663   | 44.213  |
| Pendientes fin año        | 7.350     | 379     | 1.094 | 237     | 710     | 291    | 364   | 2.749  | 1.526   | 33.051  |
| <b>Año 2002</b>           |           |         |       |         |         |        |       |        |         |         |
| <b>Asuntos</b>            |           |         |       |         |         |        |       |        |         |         |
| Pendientes inicio año     | 18.364    | 905     | 2.344 | 500     | 4.284   | 588    | 698   | 5.836  | 3.209   | 86.225  |
| Registrados y reiniciados | 51.110    | 3.566   | 5.985 | 4.658   | 7.561   | 2.288  | 2.795 | 14.018 | 10.239  | 311.922 |
| Acumulados y resueltos    | 48.277    | 3.408   | 5.479 | 4.363   | 6.856   | 2.260  | 2.642 | 13.162 | 10.107  | 292.656 |
| Pendientes fin año        | 21.231    | 1.063   | 2.850 | 795     | 5.015   | 616    | 851   | 6.692  | 3.349   | 104.853 |
| <b>Sentencias</b>         |           |         |       |         |         |        |       |        |         |         |
|                           | 27.270    | 2.286   | 2.679 | 1.652   | 4.639   | 1.394  | 1.966 | 6.765  | 5.889   | 162.201 |
| <b>Ejecuciones</b>        |           |         |       |         |         |        |       |        |         |         |
| Pendientes inicio año     | 7.350     | 379     | 1.094 | 237     | 710     | 291    | 364   | 2.749  | 1.526   | 33.051  |
| Registrados y reiniciados | 9.711     | 760     | 1.088 | 672     | 1.253   | 525    | 796   | 2.672  | 1.945   | 53.259  |
| Acumulados y resueltos    | 9.207     | 543     | 1.246 | 600     | 1.279   | 461    | 619   | 2.641  | 1.818   | 48.455  |
| Pendientes fin año        | 7.855     | 596     | 936   | 309     | 684     | 355    | 541   | 2.780  | 1.654   | 37.729  |
| <b>Año 2003</b>           |           |         |       |         |         |        |       |        |         |         |
| <b>Asuntos</b>            |           |         |       |         |         |        |       |        |         |         |
| Pendientes inicio año     | 21.231    | 1.063   | 2.850 | 795     | 5.015   | 616    | 851   | 6.692  | 3.349   | 104.853 |
| Registrados y reiniciados | 54.498    | 4.033   | 5.295 | 6.336   | 8.208   | 2.390  | 2.856 | 13.926 | 11.454  | 311.523 |
| Acumulados y resueltos    | 51.913    | 3.549   | 5.278 | 6.386   | 7.508   | 2.551  | 2.921 | 12.599 | 11.121  | 300.426 |
| Pendientes fin año        | 22.023    | 1.547   | 2.062 | 745     | 5.730   | 455    | 786   | 7.015  | 3.683   | 112.695 |
| <b>Sentencias</b>         |           |         |       |         |         |        |       |        |         |         |
|                           | 26.838    | 2.113   | 2.703 | 1.791   | 4.574   | 1.545  | 2.028 | 6.404  | 5.680   | 164.204 |
| <b>Ejecuciones</b>        |           |         |       |         |         |        |       |        |         |         |
| Pendientes inicio año     | 7.855     | 596     | 936   | 309     | 684     | 355    | 541   | 2.780  | 1.654   | 37.746  |
| Registrados y reiniciados | 10.193    | 820     | 1.343 | 705     | 1.274   | 568    | 597   | 2.749  | 2.137   | 59.088  |
| Acumulados y resueltos    | 10.004    | 796     | 978   | 732     | 1.113   | 649    | 717   | 2.844  | 2.175   | 56.550  |
| Pendientes fin año        | 8.044     | 620     | 1.301 | 282     | 845     | 274    | 421   | 2.685  | 1.616   | 40.329  |

FUENTE: Memoria del Consejo General del Poder Judicial

## 18.2.13. Población reclusa y asuntos tramitados en juzgados de vigilancia penitenciaria por provincia. Años 1998-2003

|                                       | Andalucía | Almería | Cádiz | Córdoba | Granada | Huelva | Jaén | Málaga | Sevilla | España |
|---------------------------------------|-----------|---------|-------|---------|---------|--------|------|--------|---------|--------|
| <b>Año 1998</b>                       |           |         |       |         |         |        |      |        |         |        |
| <b>Internos</b>                       |           |         |       |         |         |        |      |        |         |        |
| Penados                               | 6.840     | 616     | 930   | 395     | 961     | 1.256  | 491  | 935    | 1.256   | 33.580 |
| Preventivos                           | 2.861     | 383     | 729   | 95      | 270     | 211    | 168  | 554    | 451     | 10.790 |
| <b>Libertad condicional</b>           |           |         |       |         |         |        |      |        |         |        |
|                                       | 1.346     | -       | 291   | -       | 163     | 177    | -    | 401    | 314     | 6.963  |
| <b>Permiso de salidas</b>             |           |         |       |         |         |        |      |        |         |        |
|                                       | 6.841     | -       | 984   | -       | 1.076   | 1.628  | -    | 924    | 2.229   | 44.879 |
| <b>Recursos y quejas</b>              |           |         |       |         |         |        |      |        |         |        |
| Sanciones disciplinarias              | 4.722     | -       | 1.005 | -       | 1.912   | 595    | -    | 928    | 282     | 21.685 |
| Recursos sobre clasificación en grado | 677       | -       | 171   | -       | 136     | 48     | -    | 202    | 120     | 4.913  |
| Otras quejas o peticiones             | 7.785     | -       | 2.187 | -       | 859     | 3.085  | -    | 754    | 900     | 34.524 |

CONTINÚA →

## 18. Participación social y administración de justicia

### 18.2.13. Población reclusa y asuntos tramitados en juzgados de vigilancia penitenciaria por provincia. Años 1998-2003

CONTINUACIÓN

|                                       | Andalucía | Almería | Cádiz | Córdoba | Granada | Huelva | Jaén | Málaga | Sevilla | España |
|---------------------------------------|-----------|---------|-------|---------|---------|--------|------|--------|---------|--------|
| <b>Año 1999</b>                       |           |         |       |         |         |        |      |        |         |        |
| <b>Internos</b>                       |           |         |       |         |         |        |      |        |         |        |
| Penados                               | 6.813     | 616     | 1.002 | 399     | 1.254   | 1.345  | 509  | 697    | 991     | 33.403 |
| Preventivos                           | 2.799     | 326     | 664   | 65      | 197     | 155    | 149  | 715    | 528     | 10.073 |
| <b>Libertad condicional</b>           | 1.513     | -       | 240   | -       | 241     | 265    | -    | 411    | 356     | 7.135  |
| <b>Permiso de salidas</b>             | 8.278     | -       | 1.054 | -       | 1.357   | 2.293  | -    | 1.320  | 2.254   | 46.522 |
| <b>Recursos y quejas</b>              |           |         |       |         |         |        |      |        |         |        |
| Sanciones disciplinarias              | 4.949     | -       | 1.071 | -       | 1.784   | 593    | -    | 1.159  | 342     | 20.679 |
| Recursos sobre clasificación en grado | 1.087     | -       | 229   | -       | 255     | 129    | -    | 243    | 231     | 5.907  |
| Otras quejas o peticiones             | 7.175     | -       | 938   | -       | 1.588   | 1.805  | -    | 941    | 1.903   | 29.246 |
| <b>Año 2000</b>                       |           |         |       |         |         |        |      |        |         |        |
| <b>Internos</b>                       |           |         |       |         |         |        |      |        |         |        |
| Penados                               | 8.066     | 612     | 1.355 | 672     | 1.217   | 1.296  | 484  | 1.101  | 1.329   | 35.864 |
| Preventivos                           | 2.156     | 418     | 679   | 79      | 187     | 114    | 79   | 380    | 220     | 9.100  |
| <b>Libertad condicional</b>           | 1.597     | -       | 285   | -       | 270     | 339    | -    | 399    | 304     | 6.747  |
| <b>Permiso de salidas</b>             | 8.029     | -       | 1.094 | -       | 1.931   | 2.087  | -    | 1.090  | 1.827   | 47.157 |
| <b>Recursos y quejas</b>              |           |         |       |         |         |        |      |        |         |        |
| Sanciones disciplinarias              | 5.000     | -       | 895   | -       | 1.597   | 648    | -    | 1.427  | 433     | 20.816 |
| Recursos sobre clasificación en grado | 948       | -       | 154   | -       | 203     | 161    | -    | 244    | 186     | 6.080  |
| Otras quejas o peticiones             | 8.087     | -       | 1.000 | -       | 1.761   | 2.178  | -    | 953    | 2.195   | 31.455 |
| <b>Año 2001</b>                       |           |         |       |         |         |        |      |        |         |        |
| <b>Internos</b>                       |           |         |       |         |         |        |      |        |         |        |
| Penados                               | 8.585     | 490     | 1.701 | 1.228   | 1.173   | 1.211  | 455  | 967    | 1.360   | 37.271 |
| Preventivos                           | 2.525     | 528     | 764   | 89      | 221     | 188    | 82   | 415    | 238     | 10.141 |
| <b>Libertad condicional</b>           | 1.341     | -       | 301   | 30      | 201     | 204    | 25   | 351    | 229     | 6.045  |
| <b>Permiso de salidas</b>             | 8.344     | -       | 1.469 | 188     | 1.845   | 1.787  | 259  | 972    | 1.824   | 51.437 |
| <b>Recursos y quejas</b>              |           |         |       |         |         |        |      |        |         |        |
| Sanciones disciplinarias              | 4.496     | -       | 1.094 | 67      | 1.203   | 347    | 131  | 1.279  | 375     | 19.494 |
| Recursos sobre clasificación en grado | 976       | -       | 128   | 29      | 189     | 101    | 30   | 234    | 265     | 6.596  |
| Otras quejas o peticiones             | 8.675     | 3       | 1.229 | 992     | 1.465   | 2.030  | 278  | 771    | 1.907   | 36.351 |
| <b>Año 2002</b>                       |           |         |       |         |         |        |      |        |         |        |
| <b>Internos</b>                       |           |         |       |         |         |        |      |        |         |        |
| Penados                               | 9.027     | 463     | 1.774 | 1.426   | 1.266   | 1.424  | 429  | 889    | 1.356   | 39.930 |
| Preventivos                           | 2.700     | 514     | 767   | 89      | 189     | 100    | 121  | 570    | 350     | 11.810 |
| <b>Libertad condicional</b>           | 1.527     | 92      | 356   | 120     | 199     | 175    | 71   | 289    | 225     | 6.738  |
| <b>Permiso de salidas</b>             | 10.006    | 565     | 1.974 | 1.453   | 1.677   | 1.833  | 590  | 693    | 1.221   | 55.727 |
| <b>Recursos y quejas</b>              |           |         |       |         |         |        |      |        |         |        |
| Sanciones disciplinarias              | 4.454     | 472     | 1.248 | 355     | 524     | 320    | 574  | 695    | 266     | 19.532 |
| Recursos sobre clasificación en grado | 1.093     | 67      | 168   | 124     | 118     | 158    | 54   | 219    | 185     | 7.613  |
| Otras quejas o peticiones             | 11.471    | 1.470   | 1.270 | 3.248   | 781     | 2.178  | 841  | 583    | 1.100   | 47.943 |
| <b>Año 2003</b>                       |           |         |       |         |         |        |      |        |         |        |
| <b>Internos</b>                       |           |         |       |         |         |        |      |        |         |        |
| Penados                               | 8.890     | 538     | 1.594 | 1.359   | 1.342   | 1.367  | 508  | 890    | 1.292   | 43.625 |
| Preventivos                           | 2.812     | 464     | 696   | 89      | 192     | 133    | 77   | 650    | 511     | 12.276 |
| <b>Libertad condicional</b>           | 1.395     | 72      | 309   | 145     | 160     | 169    | 52   | 291    | 197     | 6.398  |
| <b>Permiso de salidas</b>             | 11.514    | 689     | 2.025 | 1.641   | 1.827   | 1.988  | 624  | 740    | 1.980   | 60.386 |
| <b>Recursos y quejas</b>              |           |         |       |         |         |        |      |        |         |        |
| Sanciones disciplinarias              | 3.519     | 327     | 1.119 | 195     | 426     | 353    | 383  | 499    | 217     | 17.004 |
| Recursos sobre clasificación en grado | 1.231     | 73      | 199   | 162     | 134     | 157    | 55   | 168    | 283     | 8.902  |
| Otras quejas o peticiones             | 12.059    | 1.821   | 1.760 | 2.505   | 1.106   | 2.307  | 708  | 762    | 1.090   | 52.011 |

FUENTES: Memoria del Consejo General del Poder Judicial  
Ministerio del Interior. Dirección General de Instituciones Penitenciarias. Gabinete Técnico

## 18.2.14. Movimiento de asuntos en juzgados de menores por provincia. Años 1998-2003

|                       | Andalucía     | Almería | Cádiz | Córdoba | Granada | Huelva | Jaén | Málaga | Sevilla | España        |
|-----------------------|---------------|---------|-------|---------|---------|--------|------|--------|---------|---------------|
| <b>Año 1998</b>       |               |         |       |         |         |        |      |        |         |               |
| Pendientes inicio año | <b>1.268</b>  | 35      | 393   | 77      | 141     | 91     | 87   | 256    | 188     | <b>4.771</b>  |
| Registrados           | <b>3.791</b>  | 370     | 693   | 506     | 534     | 221    | 307  | 563    | 597     | <b>17.051</b> |
| Resueltos             | <b>3.544</b>  | 352     | 487   | 492     | 564     | 179    | 310  | 505    | 655     | <b>15.467</b> |
| Pendientes fin de año | <b>1.515</b>  | 53      | 599   | 91      | 111     | 133    | 84   | 314    | 130     | <b>6.369</b>  |
| <b>Año 1999</b>       |               |         |       |         |         |        |      |        |         |               |
| Pendientes inicio año | <b>1.515</b>  | 53      | 599   | 91      | 111     | 133    | 84   | 314    | 130     | <b>6.369</b>  |
| Registrados           | <b>4.254</b>  | 582     | 660   | 751     | 635     | 240    | 269  | 458    | 659     | <b>19.541</b> |
| Resueltos             | <b>3.958</b>  | 508     | 677   | 634     | 459     | 177    | 299  | 502    | 702     | <b>18.327</b> |
| Pendientes fin de año | <b>1.817</b>  | 127     | 582   | 208     | 287     | 127    | 54   | 270    | 162     | <b>7.509</b>  |
| <b>Año 2000</b>       |               |         |       |         |         |        |      |        |         |               |
| Pendientes inicio año | <b>1.817</b>  | 127     | 582   | 208     | 287     | 127    | 54   | 270    | 162     | <b>7.604</b>  |
| Registrados           | <b>5.130</b>  | 738     | 1.274 | 742     | 823     | 292    | 114  | 427    | 720     | <b>22.475</b> |
| Resueltos             | <b>4.353</b>  | 659     | 727   | 808     | 768     | 179    | 133  | 407    | 672     | <b>20.051</b> |
| Pendientes fin de año | <b>2.593</b>  | 206     | 1.129 | 142     | 342     | 240    | 34   | 290    | 210     | <b>10.061</b> |
| <b>Año 2001</b>       |               |         |       |         |         |        |      |        |         |               |
| Pendientes inicio año | <b>2.418</b>  | 206     | 1.129 | 142     | 342     | 65     | 34   | 290    | 210     | <b>10.128</b> |
| Registrados           | <b>12.274</b> | 599     | 2.509 | 755     | 2.054   | 429    | 629  | 2.739  | 2.560   | <b>54.922</b> |
| Resueltos             | <b>8.327</b>  | 517     | 1.626 | 592     | 1.337   | 333    | 562  | 1.872  | 1.488   | <b>38.953</b> |
| Pendientes fin de año | <b>6.365</b>  | 288     | 2.012 | 305     | 1.059   | 161    | 101  | 1.157  | 1.282   | <b>26.438</b> |
| <b>Año 2002</b>       |               |         |       |         |         |        |      |        |         |               |
| Pendientes inicio año | <b>6.365</b>  | 288     | 2.012 | 305     | 1.059   | 161    | 101  | 1.157  | 1.282   | <b>26.079</b> |
| Registrados           | <b>7.577</b>  | 400     | 1.880 | 629     | 1.161   | 321    | 229  | 1.564  | 1.393   | <b>36.605</b> |
| Resueltos             | <b>7.194</b>  | 461     | 1.438 | 651     | 1.514   | 399    | 250  | 1.324  | 1.157   | <b>31.986</b> |
| Pendientes fin de año | <b>6.570</b>  | 227     | 2.276 | 283     | 706     | 83     | 80   | 1.397  | 1.518   | <b>31.034</b> |
| <b>Año 2003</b>       |               |         |       |         |         |        |      |        |         |               |
| Pendientes inicio año | <b>6.565</b>  | 227     | 2.276 | 283     | 706     | 83     | 80   | 1.392  | 1.518   | <b>31.029</b> |
| Registrados           | <b>6.993</b>  | 409     | 1.409 | 537     | 1.313   | 324    | 190  | 1.441  | 1.370   | <b>33.120</b> |
| Resueltos             | <b>6.866</b>  | 490     | 1.457 | 581     | 1.305   | 296    | 212  | 1.361  | 1.164   | <b>36.089</b> |
| Pendientes fin de año | <b>6.755</b>  | 212     | 2.464 | 248     | 704     | 108    | 58   | 1.245  | 1.716   | <b>26.665</b> |

FUENTE: Memoria del Consejo General del Poder Judicial

## 18. Participación social y administración de justicia

### 18.2.15. Delitos según su naturaleza por provincia. Año 2003

|   | Andalucía     | Almería      | Cádiz        | Córdoba      | Granada      | Huelva     | Jaén         | Málaga       | Sevilla      | España         |
|---|---------------|--------------|--------------|--------------|--------------|------------|--------------|--------------|--------------|----------------|
| Homicidio y formas                                      | <b>1.977</b>  | 172          | 428          | 160          | 186          | 58         | 108          | 468          | 397          | <b>10.225</b>  |
| Contra la libertad                                      | <b>243</b>    | 21           | 70           | 32           | 25           | 9          | 15           | 34           | 37           | <b>1.091</b>   |
| Contra la libertad sexual                               | <b>218</b>    | 30           | 48           | 14           | 16           | 11         | 22           | 37           | 40           | <b>1.147</b>   |
| Omisión del deber de socorro                            | <b>9</b>      | 1            | 1            | -            | 4            | -          | -            | -            | 3            | <b>41</b>      |
| Contra la intimidad                                     | <b>26</b>     | 8            | 2            | 1            | 2            | 1          | 2            | 4            | 6            | <b>81</b>      |
| Contra el honor   | <b>12</b>     | 1            | 2            | 1            | 2            | -          | 1            | 4            | 1            | <b>66</b>      |
| Contra las relaciones familiares                        | <b>505</b>    | 42           | 108          | 19           | 56           | 9          | 59           | 95           | 117          | <b>2.690</b>   |
| Contra el patrimonio                                    | <b>8.876</b>  | 805          | 1.880        | 717          | 1.248        | 171        | 444          | 1.839        | 1.772        | <b>42.866</b>  |
| Contra el medio ambiente y la ordenación del territorio | <b>26</b>     | 2            | 5            | -            | 3            | -          | 8            | 4            | 4            | <b>129</b>     |
| Contra la seguridad colectiva                           | <b>23</b>     | -            | 3            | 1            | 2            | 2          | 2            | 8            | 5            | <b>123</b>     |
| Contra la salud pública                                 | <b>2.379</b>  | 141          | 1.148        | 53           | 214          | 71         | 62           | 481          | 209          | <b>8.047</b>   |
| Contra la seguridad del tráfico                         | <b>5.798</b>  | 344          | 1.060        | 562          | 650          | 150        | 477          | 1.518        | 1.037        | <b>32.262</b>  |
| De las falsedades                                       | <b>322</b>    | 22           | 51           | 24           | 50           | 8          | 17           | 102          | 48           | <b>1.972</b>   |
| Contra la administración pública                        | <b>19</b>     | 2            | 5            | 1            | 3            | -          | 1            | 4            | 3            | <b>107</b>     |
| Contra la administración de justicia                    | <b>896</b>    | 47           | 156          | 63           | 125          | 23         | 64           | 220          | 198          | <b>4.259</b>   |
| Contra la Constitución                                  | <b>3</b>      | 2            | -            | -            | -            | -          | -            | 1            | -            | <b>27</b>      |
| Contra el orden público                                 | <b>1.085</b>  | 69           | 265          | 73           | 105          | 17         | 37           | 329          | 190          | <b>4.583</b>   |
| Contra la paz e independencia                           | <b>1</b>      | -            | 1            | -            | -            | -          | -            | -            | -            | <b>8</b>       |
| Contra la comunidad internacional                       | <b>-</b>      | -            | -            | -            | -            | -          | -            | -            | -            | <b>-</b>       |
| Concurso de delitos                                     | <b>1.798</b>  | 48           | 399          | 89           | 142          | 46         | 75           | 576          | 423          | <b>9.463</b>   |
| No consta   | <b>128</b>    | 1            | 47           | 7            | 12           | -          | 3            | 32           | 26           | <b>793</b>     |
| <b>Total</b>  | <b>24.344</b> | <b>1.758</b> | <b>5.679</b> | <b>1.817</b> | <b>2.845</b> | <b>576</b> | <b>1.397</b> | <b>5.756</b> | <b>4.516</b> | <b>119.980</b> |

FUENTE: INE. Estadísticas judiciales de España

### 18.2.16. Evolución de las medidas judiciales en medio abierto e internamiento de menores en Andalucía. Años 1999-2004

|                         | 1999       | 2000       | 2001       | 2002         | 2003         | 2004         |
|-------------------------|------------|------------|------------|--------------|--------------|--------------|
| <b>En medio abierto</b> |            |            |            |              |              |              |
| Libertad vigilada       | 686        | 584        | 507        | 1.174        | 1.670        | 2.801        |
| Servicio a la comunidad | 262        | 245        | 234        | 656          | 1.004        | 1.434        |
| Tratamiento ambulatorio | 21         | 19         | 21         | 59           | 51           | 232          |
| Acogimiento familiar    | 1          | 1          | -          | 4            | 15           | 38           |
| No indicado             | -          | 24         | 9          | 100          | 245          | 115          |
| <b>Total</b>            | <b>970</b> | <b>873</b> | <b>771</b> | <b>1.993</b> | <b>2.985</b> | <b>4.620</b> |
| <b>En internamiento</b> |            |            |            |              |              |              |
| Régimen abierto         | 12         | 1          | -          | -            | -            | -            |
| Régimen semiabierto     | 273        | 246        | 336        | 440          | 505          | 801          |
| Régimen cerrado         | 110        | 74         | 169        | 221          | 243          | 308          |
| Régimen terapéutico     | 12         | 7          | 18         | 23           | 15           | 64           |
| <b>Total</b>            | <b>407</b> | <b>328</b> | <b>523</b> | <b>684</b>   | <b>763</b>   | <b>1.173</b> |

FUENTE: Consejería de Justicia y Administración Pública

### 18.2.17.G. Evolución de las medidas judiciales según tipo en Andalucía. Años 1999-2004

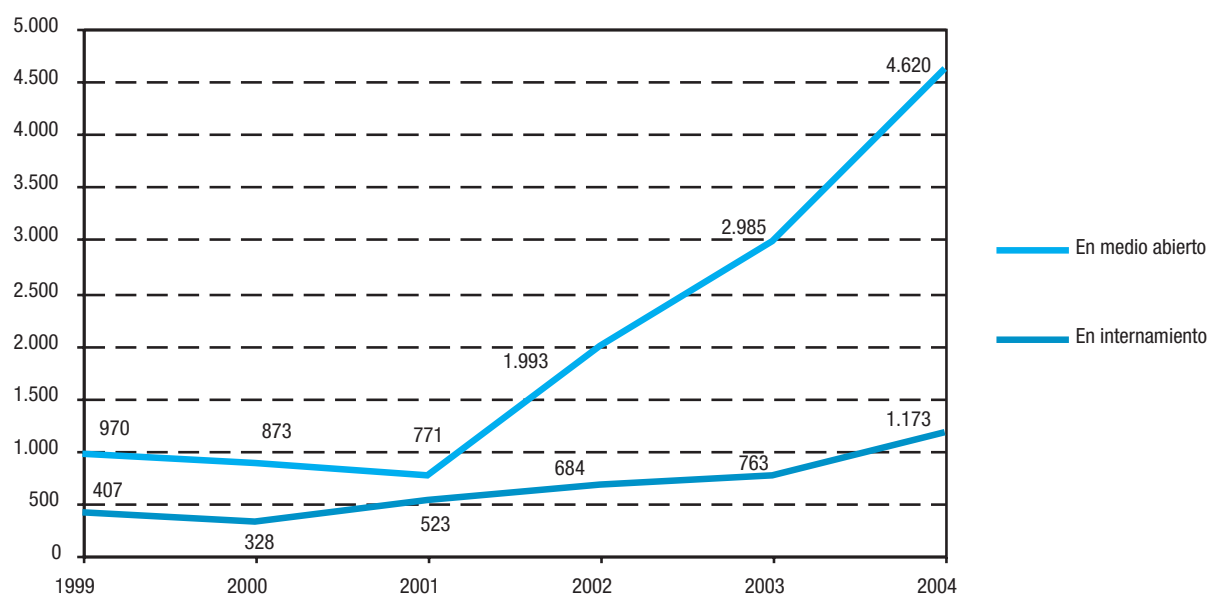

FUENTE: Consejería de Justicia y Administración Pública

### 18.2.18. Delitos conocidos contra la libertad e indemnidad sexual por provincia. Año 2004

|  | Andalucía    | Almería    | Cádiz      | Córdoba    | Granada    | Huelva     | Jaén      | Málaga     | Sevilla    | España       |
|--|--------------|------------|------------|------------|------------|------------|-----------|------------|------------|--------------|
| <b>Agresión sexual</b>                 | <b>417</b>   | <b>52</b>  | <b>64</b>  | <b>36</b>  | <b>42</b>  | <b>30</b>  | <b>26</b> | <b>88</b>  | <b>79</b>  | <b>2.385</b> |
| Esclarecidos                           | 314          | 38         | 44         | 32         | 32         | 20         | 20        | 70         | 58         | 1.670        |
| <b>Agresión sexual con penetración</b> | <b>240</b>   | <b>31</b>  | <b>36</b>  | <b>13</b>  | <b>31</b>  | <b>16</b>  | <b>11</b> | <b>58</b>  | <b>44</b>  | <b>1.438</b> |
| Esclarecidos                           | 185          | 25         | 29         | 12         | 27         | 12         | 8         | 42         | 30         | 1.144        |
| <b>Abuso sexual</b>                    | <b>416</b>   | <b>29</b>  | <b>72</b>  | <b>36</b>  | <b>45</b>  | <b>30</b>  | <b>19</b> | <b>94</b>  | <b>91</b>  | <b>2.067</b> |
| Esclarecidos                           | 334          | 26         | 61         | 32         | 34         | 25         | 16        | 71         | 69         | 1.603        |
| <b>Abuso sexual con penetración</b>    | <b>41</b>    | <b>3</b>   | <b>4</b>   | <b>6</b>   | <b>4</b>   | <b>4</b>   | <b>4</b>  | <b>6</b>   | <b>10</b>  | <b>218</b>   |
| Esclarecidos                           | 38           | 2          | 3          | 7          | 4          | 4          | 4         | 6          | 8          | 191          |
| <b>Acoso sexual</b>                    | <b>79</b>    | <b>6</b>   | <b>14</b>  | <b>5</b>   | <b>6</b>   | <b>5</b>   | <b>1</b>  | <b>25</b>  | <b>17</b>  | <b>410</b>   |
| Esclarecidos                           | 63           | 5          | 11         | 2          | 5          | 3          | 1         | 22         | 14         | 335          |
| <b>Otros delitos</b>                   | <b>285</b>   | <b>30</b>  | <b>38</b>  | <b>17</b>  | <b>22</b>  | <b>19</b>  | <b>24</b> | <b>92</b>  | <b>43</b>  | <b>1.507</b> |
| Esclarecidos                           | 218          | 24         | 29         | 15         | 14         | 14         | 17        | 75         | 30         | 1.195        |
| <b>Total delitos conocidos</b>         | <b>1.478</b> | <b>151</b> | <b>228</b> | <b>113</b> | <b>150</b> | <b>104</b> | <b>85</b> | <b>363</b> | <b>284</b> | <b>8.025</b> |
| <b>Total esclarecidos</b>              | <b>1.152</b> | <b>120</b> | <b>177</b> | <b>100</b> | <b>116</b> | <b>78</b>  | <b>66</b> | <b>286</b> | <b>209</b> | <b>6.138</b> |

FUENTE: Ministerio del Interior



## 18. Participación social y administración de justicia

### 18.2.19. Mujeres víctimas de violencia por parte de su pareja o expareja por provincia. Año 2004

|              | Andalucía     | Almería      | Cádiz        | Córdoba      | Granada      | Huelva     | Jaén       | Málaga       | Sevilla      | España        |
|--------------|---------------|--------------|--------------|--------------|--------------|------------|------------|--------------|--------------|---------------|
| Delitos      | <b>8.470</b>  | 885          | 1.444        | 721          | 948          | 447        | 534        | 2.066        | 1.425        | <b>40.518</b> |
| Faltas       | <b>3.951</b>  | 361          | 561          | 367          | 482          | 365        | 185        | 550          | 1.080        | <b>17.009</b> |
| <b>Total</b> | <b>12.421</b> | <b>1.246</b> | <b>2.005</b> | <b>1.088</b> | <b>1.430</b> | <b>812</b> | <b>719</b> | <b>2.616</b> | <b>2.505</b> | <b>57.527</b> |

FUENTE: Ministerio del Interior

### 18.2.20. Procedimientos resueltos por las comisiones de asistencia jurídica gratuita por provincia. Año 2004

|  | Almería      | Cádiz         | Córdoba      | Granada       | Huelva       | Jaén         | Málaga        | Sevilla       | Andalucía     |
|--|--------------|---------------|--------------|---------------|--------------|--------------|---------------|---------------|---------------|
| Jurisdicción civil <sup>a</sup>                                  | 1.187        | 3.070         | 2.133        | 1.720         | 1.890        | 1.522        | 3.421         | 3.134         | <b>18.077</b> |
| Jurisdicción penal <sup>b</sup>                                  | 3.598        | 9.782         | 4.444        | 8.039         | 3.214        | 1.766        | 12.554        | 8.796         | <b>52.193</b> |
| Jurisdicción contencioso-administrativo, social, militar y otros | 5.016        | 7.545         | 666          | 1.756         | 177          | 254          | 1.899         | 2.081         | <b>19.394</b> |
| Denegaciones <sup>c</sup>  | 183          | 654           | 555          | 452           | 277          | 375          | 709           | 390           | <b>3.595</b>  |
| Informes de insostenibilidad de la pretensión <sup>d</sup>       | 11           | 112           | 16           | 75            | 45           | 7            | 79            | 74            | <b>419</b>    |
| Pendientes de procesar por el sistema informático                | -            | -             | -            | -             | -            | -            | -             | 6.158         | <b>6.158</b>  |
| <b>Total</b>   | <b>9.995</b> | <b>21.163</b> | <b>7.814</b> | <b>12.042</b> | <b>5.603</b> | <b>3.924</b> | <b>18.662</b> | <b>20.633</b> | <b>99.836</b> |

FUENTE: Consejería de Justicia y Administración Pública

<sup>a</sup>Incluye los procedimientos civiles en los que sea preceptiva legalmente la intervención de abogado o, no siéndolo, sea expresamente requerido por el Juzgado o Tribunal.

<sup>b</sup>Procedimientos con Tribunal del Jurado, penal general, abreviado, menor, vigilancia penitenciaria, y los Juicios de faltas cuando se requiera expresamente por el Juzgado.

<sup>c</sup>Resoluciones de la Comisión denegatorias del derecho a la asistencia jurídica gratuita, por no cumplirse los requisitos legalmente exigidos.

<sup>d</sup>Incluye aquellos procedimientos en los que se considera que la pretensión que pretende hacerse valer es inviable o indefendible, desestimándose la misma por la Comisión.

## 18.2.21. Pagos efectuados a los colegios de abogados y procuradores por la prestación del servicio según tipo por provincia. Año 2004 (euros)

|  | Almería          | Antequera      | Cádiz            | Córdoba          | Granada          | Huelva           | Jaén           | Jerez de la Frontera | Lucena         | Málaga           | Sevilla          | Andalucía         |
|--|------------------|----------------|------------------|------------------|------------------|------------------|----------------|----------------------|----------------|------------------|------------------|-------------------|
| <b>Abogados</b>                        |                  |                |                  |                  |                  |                  |                |                      |                |                  |                  |                   |
| Asistencia letrada al detenido o preso | 576.419          | 63.502         | 1.311.899        | 607.413          | 646.718          | 406.775          | 338.351        | 105.494              | 37.286         | 1.248.541        | 1.093.267        | <b>6.435.664</b>  |
| Turno de oficio                        | 1.035.463        | 94.124         | 1.829.583        | 1.011.896        | 1.482.237        | 645.281          | 438.024        | 413.519              | 100.228        | 3.457.696        | 3.234.818        | <b>13.742.870</b> |
| Gastos de infraestructura              | 128.951          | 12.610         | 251.319          | 129.545          | 170.316          | 84.165           | 62.110         | 41.521               | 11.001         | 376.499          | 346.247          | <b>1.614.283</b>  |
| <b>Total</b>                           | <b>1.740.833</b> | <b>170.235</b> | <b>3.392.801</b> | <b>1.748.853</b> | <b>2.299.271</b> | <b>1.136.221</b> | <b>838.484</b> | <b>560.534</b>       | <b>148.515</b> | <b>5.082.737</b> | <b>4.674.332</b> | <b>21.792.817</b> |
| <b>Procuradores</b>                    |                  |                |                  |                  |                  |                  |                |                      |                |                  |                  |                   |
| Turno de oficio                        | 104.173          | 11.746         | 211.831          | 130.875          | 162.239          | 84.022           | 81.172         | 123.638              | -              | 376.758          | 331.225          | <b>1.617.678</b>  |
| Gastos de infraestructura              | 8.334            | 940            | 16.946           | 10.470           | 12.979           | 6.722            | 6.494          | 9.891                | -              | 30.141           | 26.498           | <b>129.414</b>    |
| <b>Total</b>                           | <b>112.507</b>   | <b>12.686</b>  | <b>228.777</b>   | <b>141.345</b>   | <b>175.218</b>   | <b>90.744</b>    | <b>87.666</b>  | <b>133.529</b>       | <b>-</b>       | <b>406.898</b>   | <b>357.723</b>   | <b>1.747.092</b>  |

FUENTE: Consejería de Justicia y Administración Pública

## **19. Grandes cifras de la economía andaluza**

# Índice del capítulo 19

|   |            |
|---|------------|
| Fuentes y metodología .....   | 693        |
| Conceptos y definiciones .....  | 697        |
| <b>19.1. Producción .....</b>   | <b>699</b> |
| 19.1.1. Evolución del producto interior bruto a precios de mercado y sus componentes en Andalucía. Años 1995-2001 ..... | 699        |
| 19.1.2. Evolución del producto interior bruto a precios de mercado y sus componentes en Andalucía. Años 1995-2001 ..... | 700        |
| 19.1.3.G. Distribución de la demanda interna en Andalucía. Año 2001 .....   | 701        |
| 19.1.4. Estructura del valor añadido bruto según rama de actividad no homogénea en Andalucía. Año 1995 .....            | 702        |
| 19.1.5. Oferta y renta según rama de actividad en Andalucía. Años 1998-2001 .....                                       | 704        |
| 19.1.6. Evolución de las macromagnitudes económicas. Años 1997-2004 .....   | 705        |
| 19.1.7.G. Valor añadido bruto a precios básicos según rama de actividad. Año 2004 .....                                 | 706        |
| 19.1.8. Valor añadido bruto a precios básicos según rama de actividad por provincia. Años 1999-2003 .....               | 707        |
| 19.1.9. Producto interior bruto a precios de mercado por provincia. Años 1998-2003 .....                                | 708        |
| 19.1.10.G. Producto interior bruto a precios de mercado per cápita. Años 1995-2004 .....                                | 708        |
| 19.1.11.G. Producto interior bruto a precios de mercado per cápita por provincia. Año 2003 .....                        | 709        |
| 19.1.12.G. Evolución del gasto de todos los sectores en I+D respecto al producto interior bruto. Años 1987-2003 .....   | 709        |
| <b>19.2. Renta .....</b>  | <b>710</b> |
| 19.2.1.G. Remuneración de los asalariados según rama de actividad. Año 2003 .....                                       | 710        |
| 19.2.2.G. Excedente de explotación bruto/renta mixta bruta según rama de actividad. Año 2003 .....                      | 710        |
| 19.2.3. Evolución de las cuentas de renta de los hogares en Andalucía. Años 1996-2002 .....                             | 711        |
| 19.2.4. Evolución de la renta disponible bruta por provincia. Años 1996-2002 .....                                      | 711        |
| 19.2.5.G. Evolución de la renta disponible bruta per cápita. Años 1995-2002 .....                                       | 712        |

# Fuentes y metodología

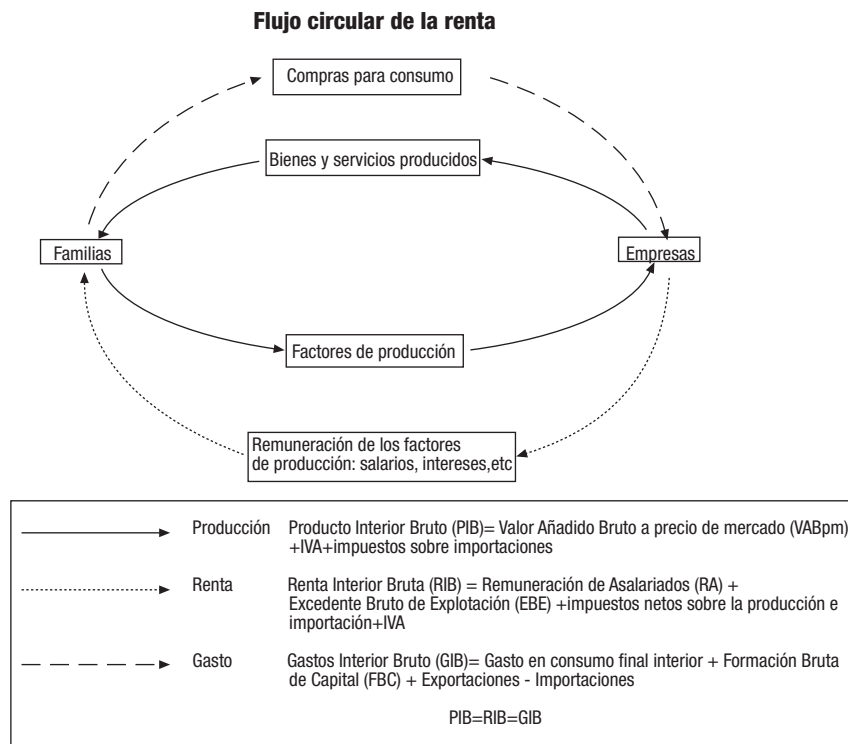

## Contabilidad regional trimestral de Andalucía. Base 1995. IEA

El análisis económico precisa instrumentos estadísticos para medir la evolución de la economía en el tiempo de forma continua. Surge por un lado, la Contabilidad anual, que pretende reflejar una imagen detallada anual del proceso de generación de rentas, y la comparación temporal y espacial de los mismos.

Por su carácter completo y extenso en su medición, la obtención del mismo tiene un cierto retraso. Para cubrir este retraso, se han establecido ciertos indicadores de coyuntura. Estos indicadores tienen la ventaja de su rapidez en la obtención, pero el inconveniente de que miden de forma aislada y parcial dichos fenómenos. Por ello se plantea la construcción de una Contabilidad trimestral que pretende establecer un compromiso de rigor y exhaustividad de las

cuentas anuales y de rapidez y relevancia socioeconómica de los indicadores de coyuntura a partir de los cuales se construye.

El objetivo de la Contabilidad regional trimestral de Andalucía es la elaboración, cuatro veces al año, de un cuadro macroeconómico que ofrezcan el ritmo de crecimiento del Producto Interior Bruto (PIB) y sus componentes. Es decir, esta actividad estadística es una réplica trimestral simplificada de las Cuentas anuales que, por su menor período de elaboración, permite el seguimiento coyuntural de la actividad económica cifrada de forma coherente.

La Contabilidad regional trimestral de Andalucía adopta la metodología establecida en el Sistema Europeo de Cuentas de 1995 (SEC-95), que establece un procedimiento indirecto de estimación de los principales agregados macroeconómicos, que se basa en la desagregación temporal de los datos de

cuentas anuales, de acuerdo con métodos matemáticos o estadísticos y utilizando indicadores de aproximación que permiten la extrapolación para el año corriente.

Las variables que se estiman para la economía andaluza trimestralmente, siguiendo estas pautas, son los agregados macroeconómicos referentes a los valores añadidos brutos a precios básicos de la Agricultura, Industria, Construcción y Servicios, así como de series de impuestos netos sobre los productos devengados en Andalucía, con los que se obtiene, por agregación, el PIB a precios de mercado. Dichas variables se presentan tanto a precios corrientes como constantes.

#### **Contabilidad regional anual de Andalucía. Base 1995. Serie 1995-2001. IEA**

La Contabilidad regional anual de Andalucía está integrada en el Sistema de cuentas económicas de Andalucía, el cual se inició con el Marco input-output referido a 1995. Tiene como objetivo conocer las principales magnitudes económicas de las diferentes ramas de actividad en Andalucía (entre las que destacan el PIB, la Producción, el Valor Añadido Bruto (VAB), la Remuneración de asalariados y el Excedente bruto), y su evolución en el tiempo, así como permitir la comparación de sus resultados con los obtenidos en otros ámbitos territoriales.

Esta actividad se ha elaborado siguiendo la metodología contenida en el Sistema Europeo de Cuentas nacionales y regionales (SEC), marco central de referencia para las estadísticas económicas de la Unión Europea. El sistema actualmente vigente es el que se publicó en 1995 (SEC-95), documento de especial relevancia cuyo fin es establecer una metodología relativa a definiciones, nomenclatura y normas contables comunes, destinada a permitir la elaboración de cuentas y tablas, sobre bases comparables, para todos los ámbitos de la Unión Europea.

La Contabilidad regional anual de Andalucía utiliza una desagregación de 79 ramas productivas, según la Clasificación nacional de actividades económicas (CNAE-93). Esta sectorización tiene su correspondencia con las ramas presentadas en el Marco input-output de 1995.

#### **Contabilidad regional de España. Base 1995. Serie 1995-2004. INE**

La Contabilidad regional de España tiene por objeto la estimación de las cuentas regionales, es decir, la estimación de los flujos económicos que se dan en una determinada región medidos mediante una serie de agregados económicos. La integración de España en la Unión Europea ha supuesto, en el plano de la Contabilidad regional, la preparación y elaboración de nuevas estadísticas con las que abordar los requerimientos de EUROSTAT, todo ello en el contexto del Sistema Europeo de Cuentas económicas integradas (SEC). A este respecto, hay que señalar que existen dificultades conceptuales que determinan que el Sistema de cuentas regionales contemplado en el SEC se limite al registro de los siguientes agregados y cuentas: Agregados regionales por ramas de actividad, Valor Añadido Bruto (VAB), Remuneración de asalariados, Empleo ocupado y asalariado, Formación bruta de capital fijo, Producto Interior Bruto por región y Cuentas regionales de los hogares.

En cuanto al marco en que se aplica la Contabilidad regional de España, hay que señalar que la economía regional

de un país es parte de su economía nacional, que consta de todas las unidades institucionales que tienen un centro de interés en su territorio económico. El territorio económico, aunque se compone esencialmente del territorio geográfico, no coincide exactamente con él y puede dividirse en territorios regionales y en el territorio extra-regio. El territorio regional incluye: la región que es parte del territorio geográfico del país y cualquiera de las zonas libres, incluyendo almacenes de depósito y fábricas bajo control aduanero en la región. El territorio extra-regio está integrado por las partes del territorio económico del país que no pueden ser asignadas directamente a una región, como el espacio aéreo nacional, la plataforma continental en aguas internacionales, embajadas, bases militares o científicas, o los depósitos de petróleo o gas natural, etc. en aguas internacionales explotados por unidades residentes en el territorio.

En lo referente a las unidades, hay que distinguir entre la Unidad de Actividad Económica a nivel local (UAE local), para el análisis de los flujos existentes en el proceso de producción y utilización de los bienes y servicios, y la unidad institucional para el análisis de los flujos que afectan a la renta, al capital y las operaciones financieras. La residencia regional de una UAE local puede determinarse sin ambigüedad. En el caso de las unidades institucionales, las uni-regionales tampoco plantean problemas de adscripción a una región concreta pero, en el caso de las multi-regionales, algunas de las operaciones que realizan no son conceptual ni estrictamente regionalizables. Consecuentemente, los saldos de las unidades multi-regionales no pueden determinarse sin ambigüedad en el ámbito regional.

En lo que respecta al método de regionalización, pueden seguirse métodos de tipo ascendente, descendente o mixtos. El método ascendente implica el uso de información sobre las unidades que son residentes en la región, estableciendo por suma los valores regionales del agregado que, posteriormente, deben ajustarse al correspondiente valor nacional. El método descendente implica la distribución de la variable nacional entre las regiones por medio de un indicador estrechamente relacionado con la variable objeto de estimación. Los métodos mixtos combinan métodos ascendentes y descendentes en las distintas fases del proceso de estimación. Siempre que sea posible debe utilizarse el método ascendente.

En cuanto a las valoraciones, la producción se valora a precios básicos, es decir, por la cantidad a cobrar por el productor por una unidad de bien o servicio producido, menos cualquier impuesto a pagar y más cualquier subvención a cobrar como consecuencia de la producción o venta, excluyendo asimismo cualquier gasto de transporte facturado de manera separada por el productor. Los productos utilizados como consumo intermedio se valoran a precio de adquisición, es decir, lo que paga el comprador excluido el IVA o impuesto deducible análogo.

Las cuentas regionales de los hogares están basadas en los hogares que son residentes en el territorio regional y los impuestos y subvenciones sobre los productos y las importaciones, así como el IVA, que se regionalizarán utilizando como indicador el Valor Añadido regional valorado a precios básicos.

**Contabilidad regional de España. Base 1995. Cuentas de renta de los hogares. Serie 1995-2002. INE**

Las Cuentas de renta de los hogares constituyen una nueva serie de la Contabilidad regional de España Base 1995, que presenta datos relativos a la Cuenta de asignación de la renta primaria, la Cuenta de distribución secundaria de la renta, la Cuenta de redistribución de la renta en especie, el Gasto en consumo final de los hogares, el Gasto en consumo final de los hogares interior y el Consumo final efectivo de los hogares.

La metodología empleada para la obtención de estas estimaciones se basa en el nuevo marco que proporciona el SEC-95. La delimitación del Sector Hogares utilizada excluye las Instituciones sin fines de lucro, con la excepción de aquellas

que carecen de personalidad jurídica y las que, aún dotadas de personalidad jurídica, tienen poca importancia.

En las Cuentas de renta del Sector Hogares figuran agregados y saldos contables con un significado económico importante para el análisis y evaluación de las políticas regionales. En este sentido, el saldo de las rentas primarias brutas, la renta disponible bruta y la renta disponible ajustada bruta constituyen los saldos contables de las tres cuentas de renta que se presentan.

**Estadística sobre las actividades de investigación científica y desarrollo tecnológico (I+D). INE**

Ver capítulo 3.

# Conceptos y definiciones

## 19.1. Producción

### Gasto en consumo final

Consiste en el gasto realizado por las unidades residentes (hogares, administraciones públicas e instituciones sin fines de lucro) en bienes y servicios, que se utilizan para satisfacer directamente las necesidades o carencias individuales (gasto en consumo individual), o las necesidades colectivas de los miembros de la comunidad (gasto en consumo colectivo).

### Gasto en consumo individual

Es el gasto realizado por los hogares, las instituciones sin fines de lucro y determinados gastos de las administraciones públicas (Educación, Sanidad, Seguridad social y Asistencia social, y Servicios deportivos, recreativos y culturales).

### Gasto en consumo colectivo

Está formado por las restantes partidas de gasto en consumo de las administraciones públicas (seguridad y defensa, mantenimiento de la ley y el orden, desarrollo de las infraestructuras, etc.).

### Formación Bruta de Capital (FBC)

Comprende el gasto de las empresas y administraciones en bienes de capital, ya sean éstos de carácter material (edificaciones, maquinaria, vehículos, equipos informáticos, etc.) o inmaterial (software informático, prospecciones mineras y petroleras, originales de obras literarias o artísticas, etc.), y de las familias en viviendas nuevas. Asimismo, también incluye la variación de las existencias acumuladas por las empresas a lo largo del período de referencia.

### Servicios de Intermediación Financiera Medidos Indirectamente (SIFMI)

Bajo esta denominación, se hace referencia a la producción de los servicios de intermediación financiera que no se cobran de forma explícita, y se mide como diferencia entre el total de las rentas de la propiedad recibidas por la entidad que presta el servicio y el total de los intereses pagados por ella, excluyendo el valor de cualquier renta obtenida por la inversión de sus propios fondos.

### Remuneración de asalariados

Comprende toda la remuneración en efectivo y en especie que pagan los empleadores a sus asalariados como contrapartida del trabajo realizado por éstos. Está compuesta, por tanto, por los sueldos y salarios brutos y las cotizaciones sociales a cargo de los empleadores.

### Consumo de capital fijo

Es el valor de las cantidades destinadas a cubrir la depreciación del capital fijo, a fin de mantener el nivel productivo, reemplazando la parte de capital que se incorpora al producto final.

### Excedente Bruto de Explotación (EBE)

Corresponde al Valor Añadido Bruto (VAB) a precios de mercado, una vez deducidos los impuestos netos ligados a la producción percibidos por las administraciones públicas (impuestos ligados a la producción menos subvenciones de explotación) y la Remuneración de asalariados. Comprende todas las demás rentas generadas por el proceso de producción, así como el consumo de capital fijo.

De acuerdo con la nueva metodología del Sistema Europeo de Cuentas (SEC-95), el EBE se calcularía como diferencia entre el VAB a precios básicos y la Remuneración de asalariados, los otros impuestos netos sobre la producción y las rentas mixtas.

### Impuestos sobre la producción y las importaciones

Son pagos obligatorios de las unidades de producción recaudados por las administraciones públicas, que gravan la producción de bienes y servicios o la utilización de factores de producción; estos impuestos se pagan independientemente de la realización de beneficios de explotación.

Los impuestos sobre la producción y las importaciones se dividen en:

- Impuestos sobre los productos que se pagan por cada unidad producida o distribuida de un determinado bien o servicio (IVA, aranceles, impuestos especiales, tasas de juego, etc.).
- Otros impuestos sobre la producción que gravan el ejercicio de una actividad productiva independientemente de la



cantidad o del valor de los bienes y servicios producidos o vendidos (impuestos de actividades económicas, impuestos de bienes inmuebles, etc.).

### **Producto Interior Bruto (PIB)**

Puede definirse según tres enfoques:

- Desde la *demanda*: es la suma de los Empleos finales menos las Importaciones; es decir, la suma del gasto del Consumo final, más la Formación bruta de capital, más las Exportaciones, menos las Importaciones.
- Desde la *oferta*: es la suma de los valores añadidos brutos de todas las ramas de actividad, a precios básicos, más los impuestos netos sobre los productos.
- Desde la *renta*: es la suma de la Remuneración de los asalariados, el Excedente bruto de explotación, la Renta mixta bruta y los Impuestos netos sobre la producción y las Importaciones de todas las ramas de actividad.

### **Subvenciones**

Son transferencias corrientes que las administraciones públicas efectúan a las unidades residentes que producen bienes y servicios destinados a la venta, con el fin de influir en los precios y/o permitir una remuneración adecuada de los factores de producción.

Análogamente a lo que se ha indicado para los impuestos, las subvenciones se dividen en subvenciones a los productos y otras subvenciones a la producción.

### **Valor Añadido Bruto (VAB)**

Es el resultado final de la actividad de producción de las unidades productoras residentes. Se corresponde con la producción total de bienes y servicios de la economía menos el total de consumos intermedios utilizados en el conjunto de los procesos productivos.

Esta macromagnitud, como el resto de macromagnitudes, se presenta valorada a precios de mercado (VABpm) y al coste de los factores (VABcf). Cuando en la valoración de la producción de los bienes y servicios se incluyen los impuestos ligados a la producción excluido el IVA, y se excluyen las subvenciones de explotación, se está haciendo referencia al VAB a precios de mercado. Para pasar al VAB a coste de factores habría que deducir los impuestos ligados a la producción e incluir las subvenciones:

$VABpm = VABcf + \text{impuestos ligados a la producción} - \text{subvenciones de explotación}$ .

A estos dos criterios de valoración del VAB se les une un tercero definido en el nuevo Sistema Europeo de Cuentas (SEC-95), el Valor Añadido Bruto a precios básicos. Esta valoración, a diferencia de los precios de mercado, no incluye los Impuestos netos sobre el producto excluido el IVA.

### **Rentas mixtas**

Comprende este agregado los beneficios de empresarios y trabajadores autónomos agrícolas, las rentas de profesionales liberales y servicios personales, así como los beneficios del resto de los empresarios y trabajadores independientes no agrícolas.

### **Saldo exterior**

Se obtiene como diferencia entre las exportaciones y las importaciones de bienes y servicios.

### **Consumo final de las familias sobre el territorio económico**

El consumo final representa el valor de los bienes y servicios utilizados para la satisfacción directa de las necesidades humanas individuales.

El territorio económico, aunque se compone esencialmente del territorio geográfico, no coincide exactamente con él y puede dividirse en territorios regionales y en el territorio extra-regio. El territorio regional incluye: la región que es parte del territorio geográfico del país y cualquiera de las zonas libres, incluyendo almacenes de depósito y fábricas bajo control aduanero en la región. El territorio extra-regio está integrado por las partes del territorio económico del país que no pueden ser asignadas directamente a una región, como el espacio aéreo nacional, la plataforma continental en aguas internacionales, embajadas, bases militares o científicas, o los depósitos de petróleo o gas natural, etc. en aguas internacionales explotados por unidades residentes en el territorio.

## **19.2. Renta**

### **Saldo de las rentas primarias brutas**

El saldo de las rentas primarias brutas del Sector Hogares representa la remuneración de los factores de producción: remuneración de asalariados, excedente de explotación/renta mixta y las rentas de la propiedad percibidas y pagadas por los hogares.

### **Renta disponible bruta**

La renta disponible bruta de los hogares se obtiene como saldo de la Cuenta de distribución secundaria de la renta y recoge la influencia y el impacto que las administraciones públicas y otros agentes económicos tienen en el Sector Hogares a través de las transferencias de renta (prestaciones, etc.) así como las detracciones fiscales (impuestos y cotizaciones) a los hogares.

En la Cuenta de distribución secundaria de la renta se contabilizan, por un lado, como recursos, el saldo de las rentas primarias brutas, las prestaciones sociales distintas de las transferencias sociales en especie y otras transferencias corrientes y, por otro lado, como empleos, los impuestos corrientes sobre la renta, el patrimonio, etc., las cotizaciones sociales y otras transferencias corrientes. Por diferencia de recursos y empleos se obtiene la renta disponible bruta de los hogares.

### **Renta disponible ajustada bruta**

Tomando como base la renta disponible bruta, en la Cuenta de redistribución de la renta en especie se añaden las transferencias sociales en especie, obteniéndose como saldo la renta disponible ajustada bruta.

## 19. Grandes cifras de la economía andaluza

### 19.1. Producción

#### 19.1.1. Evolución del producto interior bruto a precios de mercado y sus componentes en Andalucía. Años 1995-2001 (precios corrientes) (miles de euros)

|                        |   | 1995              | 1996              | 1997              | 1998              | 1999 <sup>a</sup> | 2000 <sup>a</sup> | 2001 <sup>b</sup> |
|------------------------|---|-------------------|-------------------|-------------------|-------------------|-------------------|-------------------|-------------------|
| <b>Demanda</b>         |   |                   |                   |                   |                   |                   |                   |                   |
| 1=2+3+4                | Gasto en consumo final  | 52.634.663        | 55.583.817        | 58.607.052        | 62.632.125        | 67.706.297        | 72.675.682        | 78.048.087        |
| 2                      | Gasto en consumo individual (hogares)                                 | 40.502.170        | 42.770.287        | 45.334.457        | 48.622.539        | 52.717.272        | 56.558.224        | 60.734.998        |
| 3                      | Gasto en consumo individual (AA.PP. e ISFLSH) <sup>c</sup>            | 8.123.778         | 8.604.931         | 8.782.938         | 9.200.323         | 9.897.728         | 10.488.747        | 11.187.915        |
| 4                      | Gasto en consumo colectivo  | 4.008.715         | 4.208.599         | 4.489.657         | 4.809.263         | 5.091.297         | 5.628.711         | 6.125.174         |
| 5                      | Formación bruta de capital  | 15.678.032        | 16.017.447        | 17.059.322        | 19.123.518        | 21.938.280        | 25.423.082        | 28.110.945        |
| 6=1+5                  | Demanda interna   | 68.312.695        | 71.601.265        | 75.666.374        | 81.755.643        | 89.644.577        | 98.098.764        | 106.159.032       |
| 7                      | Saldo exterior  | -9.928.401        | -9.732.724        | -9.633.215        | -10.772.511       | -12.336.004       | -14.011.020       | -15.505.926       |
| <b>8=6+7</b>           | <b>Producto Interior Bruto (PIB) a precios de mercado</b>             | <b>58.384.293</b> | <b>61.868.541</b> | <b>66.033.159</b> | <b>70.983.132</b> | <b>77.308.573</b> | <b>84.087.744</b> | <b>90.653.106</b> |
| <b>Oferta</b>          |   |                   |                   |                   |                   |                   |                   |                   |
| 1                      | Valor añadido bruto a precios básicos de las ramas primarias          | 4.326.626         | 5.005.746         | 5.249.421         | 5.108.565         | 5.046.918         | 4.691.506         | 5.297.924         |
| 2                      | Valor añadido bruto a precios básicos de las ramas industriales       | 8.833.892         | 8.795.704         | 9.503.848         | 10.111.508        | 10.608.559        | 11.765.025        | 12.184.413        |
| 3                      | Valor añadido bruto a precios básicos de la construcción              | 4.972.828         | 4.953.446         | 5.274.248         | 6.027.182         | 7.273.603         | 8.696.091         | 9.855.905         |
| 4                      | Valor añadido bruto a precios básicos de las ramas de servicios       | 37.768.713        | 40.260.046        | 42.763.536        | 45.885.778        | 49.539.656        | 53.490.761        | 58.016.373        |
| 5                      | Servicios de Intermediación Financiera Medidos Indirectamente (SIFMI) | -2.380.687        | -2.354.747        | -2.505.217        | -2.624.797        | -2.628.997        | -2.861.567        | -3.471.449        |
| 6                      | Impuestos menos subvenciones sobre los productos excluido el IVA      | 1.222.825         | 1.357.049         | 1.531.589         | 1.837.835         | 2.072.899         | 2.180.478         | 2.313.327         |
| 7                      | IVA   | 3.640.096         | 3.851.298         | 4.215.733         | 4.637.061         | 5.395.934         | 6.125.449         | 6.456.614         |
| <b>8=1+2+3+4+5+6+7</b> | <b>Producto Interior Bruto (PIB) a precios de mercado</b>             | <b>58.384.293</b> | <b>61.868.541</b> | <b>66.033.159</b> | <b>70.983.132</b> | <b>77.308.573</b> | <b>84.087.744</b> | <b>90.653.106</b> |
| <b>Renta</b>           |   |                   |                   |                   |                   |                   |                   |                   |
| 1                      | Remuneración de asalariados   | 25.901.723        | 27.667.340        | 28.953.084        | 31.126.891        | 33.683.582        | 36.521.493        | 39.342.916        |
| 2                      | Excedente de explotación bruto  | 20.223.552        | 21.405.984        | 23.945.905        | 25.730.876        | 28.005.481        | 30.555.017        | 33.144.850        |
| 3                      | Renta mixta   | 7.029.468         | 7.233.385         | 6.971.043         | 7.157.670         | 7.636.663         | 8.163.545         | 8.770.198         |
| 4                      | Impuestos netos sobre la producción e importaciones                   | 5.229.551         | 5.561.832         | 6.163.127         | 6.967.695         | 7.982.846         | 8.847.688         | 9.395.142         |
| <b>5=1+2+3+4</b>       | <b>Producto Interior Bruto (PIB) a precios de mercado</b>             | <b>58.384.293</b> | <b>61.868.541</b> | <b>66.033.159</b> | <b>70.983.132</b> | <b>77.308.573</b> | <b>84.087.744</b> | <b>90.653.106</b> |

FUENTE: IEA. Contabilidad regional anual de Andalucía. Base 1995. Serie 1995-2001

<sup>a</sup>Datos provisionales.

<sup>b</sup>Datos avance.

<sup>c</sup>AA,PP.: Administraciones Públicas. ISFLSH: Institución sin fines de lucro al servicio de los hogares.

## 19. Grandes cifras de la economía andaluza

### 19.1.2. Evolución del producto interior bruto a precios de mercado y sus componentes en Andalucía. Años 1995-2001 (precios constantes. Base 1995) (miles de euros)

|                        |   | 1995              | 1996              | 1997              | 1998              | 1999 <sup>a</sup> | 2000 <sup>a</sup> | 2001 <sup>b</sup> |
|------------------------|---|-------------------|-------------------|-------------------|-------------------|-------------------|-------------------|-------------------|
| <b>Demanda</b>         |   |                   |                   |                   |                   |                   |                   |                   |
| 1=2+3+4                | Gasto en consumo final  | 52.634.663        | 53.666.156        | 55.600.787        | 58.339.031        | 61.682.594        | 64.209.167        | 66.470.320        |
| 2                      | Gasto en consumo individual (hogares)                                 | 40.502.170        | 41.273.130        | 42.885.247        | 45.187.932        | 48.007.136        | 50.003.310        | 51.764.458        |
| 3                      | Gasto en consumo individual (AA.PP. e ISFLSH) <sup>c</sup>            | 8.123.778         | 8.322.341         | 8.414.927         | 8.636.507         | 9.027.429         | 9.239.747         | 9.497.300         |
| 4                      | Gasto en consumo colectivo  | 4.008.715         | 4.070.685         | 4.300.612         | 4.514.592         | 4.648.028         | 4.966.111         | 5.208.562         |
| 5                      | Formación bruta de capital  | 15.678.032        | 15.855.667        | 16.414.511        | 18.079.686        | 20.005.060        | 21.608.944        | 22.972.185        |
| 6=1+5                  | Demanda interna   | 68.312.695        | 69.521.823        | 72.015.297        | 76.418.717        | 81.687.654        | 85.818.112        | 89.442.505        |
| 7                      | Saldo exterior  | -9.928.401        | -9.331.620        | -8.399.483        | -9.405.826        | -11.257.238       | -12.134.103       | -12.929.961       |
| <b>8=6+7</b>           | <b>Producto Interior Bruto (PIB) a precios de mercado</b>             | <b>58.384.293</b> | <b>60.190.202</b> | <b>63.615.814</b> | <b>67.012.890</b> | <b>70.430.417</b> | <b>73.684.009</b> | <b>76.512.544</b> |
| <b>Oferta</b>          |   |                   |                   |                   |                   |                   |                   |                   |
| 1                      | Valor añadido bruto a precios básicos de las ramas primarias          | 4.326.626         | 5.047.396         | 5.706.699         | 5.664.526         | 5.491.826         | 5.205.830         | 5.683.906         |
| 2                      | Valor añadido bruto a precios básicos de las ramas industriales       | 8.833.892         | 8.687.197         | 9.292.983         | 9.821.419         | 10.171.680        | 10.657.494        | 10.905.484        |
| 3                      | Valor añadido bruto a precios básicos de la construcción              | 4.972.828         | 4.837.216         | 5.031.306         | 5.671.158         | 6.647.643         | 7.407.128         | 7.967.467         |
| 4                      | Valor añadido bruto a precios básicos de las ramas de servicios       | 37.768.712        | 38.938.018        | 40.626.479        | 42.512.894        | 44.362.113        | 46.338.861        | 48.092.381        |
| 5                      | Servicios de Intermediación Financiera Medidos Indirectamente (SIFMI) | -2.380.687        | -2.284.489        | -2.352.637        | -2.388.030        | -2.307.106        | -2.455.638        | -2.856.245        |
| 6                      | Impuestos menos subvenciones sobre los productos excluido el IVA      | 1.222.825         | 1.278.503         | 1.395.911         | 1.589.837         | 1.679.704         | 1.712.412         | 1.745.367         |
| 7                      | IVA   | 3.640.096         | 3.686.362         | 3.915.074         | 4.141.087         | 4.384.556         | 4.817.922         | 4.974.184         |
| <b>8=1+2+3+4+5+6+7</b> | <b>Producto Interior Bruto (PIB) a precios de mercado</b>             | <b>58.384.293</b> | <b>60.190.202</b> | <b>63.615.814</b> | <b>67.012.890</b> | <b>70.430.417</b> | <b>73.684.009</b> | <b>76.512.544</b> |

FUENTE: IEA. Contabilidad regional anual de Andalucía. Base 1995. Serie 1995-2001

<sup>a</sup>Datos provisionales.

<sup>b</sup>Datos avance.

<sup>c</sup>AA,PP.: Administraciones públicas. ISFLSH: Institución sin fines de lucro al servicio de los hogares.

### 19.1.3.G. Distribución de la demanda interna en Andalucía. Año 2001<sup>a</sup>

(porcentaje)

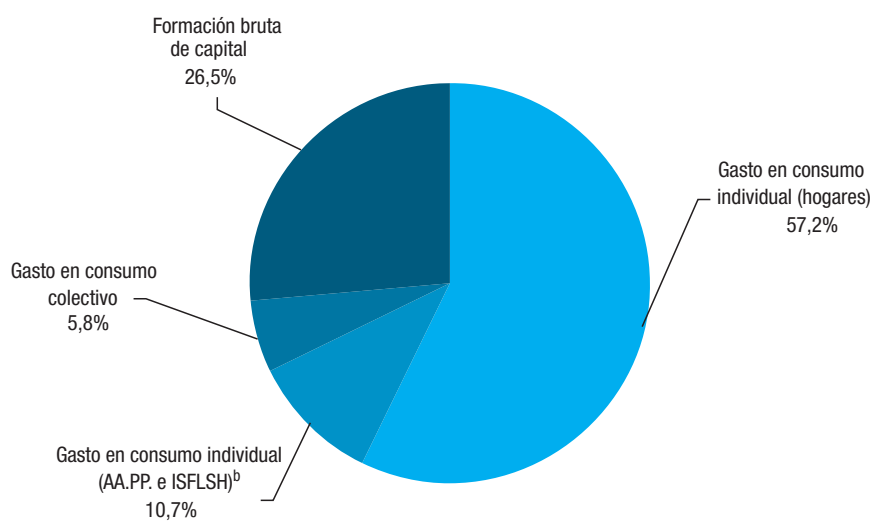

FUENTE: IEA. Contabilidad regional anual de Andalucía. Base 1995. Serie 1995-2001

<sup>a</sup>Datos avance.

<sup>b</sup>AA.PP.: Administraciones Públicas. ISFLSH: Institución sin fines de lucro al servicio de los hogares.

## 19. Grandes cifras de la economía andaluza

### 19.1.4. Estructura del valor añadido bruto según rama de actividad no homogénea en Andalucía. Año 1995\*

(miles de euros)

|   | Sueldo y salarios<br>(1) | Cotizaciones sociales<br>(2) | Remuneración de asalariados<br>(3) = (1) + (2) | Otros impuestos netos sobre la producción<br>(4) | Consumo de capital fijo<br>(5) | Excedente neto de explotación<br>(6) |
|---|--------------------------|------------------------------|--|--|--------------------------------|--------------------------------------|
| <b>Sector primario</b>  | <b>962.647</b>           | <b>526.252</b>               | <b>1.488.899</b>                               | <b>-75.475</b>                                   | <b>368.829</b>                 | <b>1.662.381</b>                     |
| Agricultura, ganadería, caza y selvicultura   | 907.498                  | 506.263                      | 1.413.761                                      | -86.840  | 352.037                        | 1.563.689                            |
| Pesca   | 55.149                   | 19.990                       | 75.139   | 11.365   | 16.792                         | 98.692                               |
| <b>Sector industrial</b>  | <b>2.860.391</b>         | <b>989.675</b>               | <b>3.850.066</b>                               | <b>95.158</b>                                    | <b>967.834</b>                 | <b>3.365.662</b>                     |
| Extractivas   | 96.643                   | 30.688                       | 127.330  | 1.611  | 57.469                         | 41.981                               |
| Extracción de productos energéticos   | 20.452                   | 8.024                        | 28.476   | 655  | 12.393                         | -14.478                              |
| Extracción de otros minerales, excepto productos energéticos  | 76.190                   | 22.664                       | 98.854   | 956  | 45.076                         | 56.459                               |
| Manufactureras  | 2.520.086                | 881.667                      | 3.401.753                                      | 64.489   | 699.572                        | 2.828.754                            |
| Industrias de la alimentación, bebidas y tabaco   | 855.288                  | 277.547                      | 1.132.836                                      | 23.884   | 250.580                        | 1.014.761                            |
| Industria textil y de la confección   | 158.908                  | 63.605                       | 222.513  | 3.528  | 25.687                         | 104.907                              |
| Industria del cuero y del calzado   | 21.270                   | 8.018                        | 29.287   | 307  | 1.256                          | 13.210                               |
| Industria de la madera y del corcho   | 43.952                   | 23.458                       | 67.410   | 1.166  | 4.628                          | 18.247                               |
| Industria del papel; edición, artes gráficas y reproducción de soportes grabados                                  | 137.439                  | 47.053                       | 184.493  | 2.218  | 41.181                         | 179.480                              |
| Coquerías, refino de petróleo y tratamiento de combustibles nucleares   | 94.383                   | 31.187                       | 125.569  | 12.639   | 69.032                         | 286.352                              |
| Industria química   | 134.422                  | 43.237                       | 177.659  | 4.087  | 57.415                         | 279.819                              |
| Industria de la transformación del caucho y materias plásticas  | 39.114                   | 13.216                       | 52.330   | 60   | 12.880                         | 27.592                               |
| Industrias de otros productos minerales no metálicos  | 213.023                  | 75.277                       | 288.299  | 5.193  | 59.747                         | 187.179                              |
| Metalurgia y fabricación de productos metálicos   | 199.879                  | 79.538                       | 279.417  | 3.660  | 65.757                         | 387.539                              |
| Industria de la construcción de maquinaria y equipo mecánico  | 64.314                   | 25.405                       | 89.719   | 349  | 8.576                          | 34.678                               |
| Industria de material y equipo eléctrico, electrónico y óptico  | 98.716                   | 33.579                       | 132.295  | 908  | 27.250                         | 108.176                              |
| Fabricación de material de transporte   | 326.482                  | 100.002                      | 426.484  | 3.504  | 62.860                         | 160.176                              |
| Industrias manufactureras diversas  | 132.896                  | 60.546                       | 193.442  | 2.987  | 12.723                         | 26.637                               |
| Energía, gas y agua   | 243.662                  | 77.320                       | 320.983  | 29.059   | 210.793                        | 494.927                              |
| Producción y distribución de energía eléctrica, gas y agua  | 243.662                  | 77.320                       | 320.983  | 29.059   | 210.793                        | 494.927                              |
| <b>Sector construcción</b>  | <b>2.230.140</b>         | <b>836.182</b>               | <b>3.066.322</b>                               | <b>111.896</b>                                   | <b>106.469</b>                 | <b>1.164.299</b>                     |
| <b>Sector servicios</b>   | <b>13.123.021</b>        | <b>4.373.415</b>             | <b>17.496.436</b>                              | <b>235.050</b>                                   | <b>3.514.142</b>               | <b>11.454.624</b>                    |
| Comercio, hostelería, transporte y comunicaciones   | 4.164.647                | 1.719.874                    | 5.884.522                                      | 142.488  | 1.374.821                      | 4.966.716                            |
| Comercio, reparación de vehículos de motor, motocicletas y ciclomotores y artículos personales y de uso doméstico | 2.571.292                | 1.102.202                    | 3.673.494                                      | 96.066   | 689.427                        | 3.124.554                            |
| Hostelería  | 547.197                  | 248.573                      | 795.770  | 32.004   | 87.411                         | 996.899                              |
| Transporte, almacenamiento y comunicaciones   | 1.046.158                | 369.100                      | 1.415.257                                      | 14.418   | 597.983                        | 845.263                              |
| Finanzas, inmobiliarias, alquileres y servicios a las empresas  | 1.833.015                | 535.598                      | 2.368.613                                      | 34.240   | 667.785                        | 5.833.652                            |
| Intermediación financiera   | 1.041.079                | 287.488                      | 1.328.567                                      | 20.963   | 173.031                        | 1.238.277                            |
| Actividades inmobiliarias y de alquiler; servicios empresariales  | 791.936                  | 248.110                      | 1.040.045                                      | 13.276   | 494.753                        | 4.595.375                            |
| Otros servicios   | 7.125.359                | 2.117.943                    | 9.243.302                                      | 58.322   | 1.471.536                      | 654.256                              |
| Administración pública, defensa y seguridad social obligatoria  | 1.708.347                | 508.679                      | 2.217.025                                      | 4.243  | 928.888                        | -                                    |
| Educación   | 2.446.456                | 747.984                      | 3.194.439                                      | 3.865  | 169.011                        | 48.490                               |
| Actividades sanitarias y veterinarias, servicios sociales   | 2.228.787                | 684.697                      | 2.913.484                                      | 16.299   | 198.604                        | 316.024                              |
| Otras actividades sociales y servicios prestados a la comunidad; servicios personales                             | 443.962                  | 157.165                      | 601.126  | 33.915   | 175.033                        | 289.742                              |
| Hogares que emplean personal doméstico  | 297.808                  | 19.419                       | 317.226  | -  | -                              | -                                    |
| <b>Servicios de intermediación financiera medidos indirectamente</b>  | <b>-</b>                 | <b>-</b>                     | <b>-</b>                                       | <b>-</b>   | <b>-</b>                       | <b>-2.380.687</b>                    |
| <b>Total</b>  | <b>19.176.199</b>        | <b>6.725.524</b>             | <b>25.901.723</b>                              | <b>366.629</b>                                   | <b>4.957.274</b>               | <b>15.266.278</b>                    |

FUENTE: IEA, Sistema de cuentas económicas de Andalucía. Marco input-output

\*La clasificación de actividades económicas utilizada es la A-31, incluyéndose los organismos extraterritoriales en el sector de la Administración pública, Defensa y Seguridad social obligatoria.

| Renta mixta      | VAB a precios básicos   | Impuestos netos sobre productos excluido el IVA | VAB a precios de mercado |   |
|------------------|-------------------------|---|--------------------------|---|
| (7)              | (8)=(3)+(4)+(5)+(6)+(7) | (9)   | (10)=(8)+(9)             |   |
| <b>881.991</b>   | <b>4.326.626</b>        | <b>-687.600</b>                                 | <b>3.639.026</b>         | <b>Sector primario</b>  |
| 851.664          | 4.094.311               | -670.820  | 3.423.491                | Agricultura, ganadería, caza y selvicultura   |
| 30.327           | 232.315                 | -16.780   | 215.535                  | Pesca   |
| <b>555.173</b>   | <b>8.833.892</b>        | <b>1.792.609</b>                                | <b>10.626.501</b>        | <b>Sector industrial</b>  |
| 5.265            | 233.655                 | -889  | 232.766                  | Extractivas   |
| -                | 27.046                  | -944  | 26.102                   | Extracción de productos energéticos   |
| 5.265            | 206.610                 | 54  | 206.664                  | Extracción de otros minerales, excepto productos energéticos  |
| 536.157          | 7.530.724               | 1.761.302                                       | 9.292.026                | Manufactureras  |
| 164.990          | 2.587.051               | 476.609   | 3.063.659                | Industrias de la alimentación, bebidas y tabaco   |
| 62.307           | 418.941                 | -15.272   | 403.670                  | Industria textil y de la confección   |
| 5.012            | 49.073                  | 16.486  | 65.558                   | Industria del cuero y del calzado   |
| 22.796           | 114.246                 | -6.214  | 108.032                  | Industria de la madera y del corcho   |
| 33.777           | 441.149                 | -2.807  | 438.342                  | Industria del papel; edición, artes gráficas y reproducción de soportes grabados                                  |
| -                | 493.593                 | 1.244.792                                       | 1.738.385                | Coquerías, refino de petróleo y tratamiento de combustibles nucleares   |
| 15.212           | 534.192                 | 32.395  | 566.586                  | Industria química   |
| 9.165            | 102.028                 | 168   | 102.196                  | Industria de la transformación del caucho y materias plásticas  |
| 41.332           | 581.750                 | -847  | 580.902                  | Industrias de otros productos minerales no metálicos  |
| 66.159           | 802.531                 | -2.266  | 800.266                  | Metalurgia y fabricación de productos metálicos   |
| 21.540           | 154.863                 | 859   | 155.722                  | Industria de la construcción de maquinaria y equipo mecánico  |
| 21.925           | 290.553                 | 15.218  | 305.771                  | Industria de material y equipo eléctrico, electrónico y óptico  |
| 13.379           | 666.402                 | 5.499   | 671.901                  | Fabricación de material de transporte   |
| 58.563           | 294.352                 | -3.318  | 291.034                  | Industrias manufactureras diversas  |
| 13.751           | 1.069.513               | 32.196  | 1.101.709                | Energía, gas y agua   |
| 13.751           | 1.069.513               | 32.196  | 1.101.709                | Producción y distribución de energía eléctrica, gas y agua  |
| <b>523.842</b>   | <b>4.972.828</b>        | <b>1.322</b>                                    | <b>4.974.150</b>         | <b>Sector construcción</b>  |
| <b>5.068.461</b> | <b>37.768.713</b>       | <b>116.494</b>                                  | <b>37.885.207</b>        | <b>Sector servicios</b>   |
| 3.831.747        | 16.200.293              | 69.465  | 16.269.758               | Comercio, hostelería, transporte y comunicaciones   |
| 2.717.001        | 10.300.542              | 15.789  | 10.316.331               | Comercio, reparación de vehículos de motor, motocicletas y ciclomotores y artículos personales y de uso doméstico |
| 659.833          | 2.571.917               | 52.156  | 2.624.073                | Hostelería  |
| 454.912          | 3.327.834               | 1.521   | 3.329.355                | Transporte, almacenamiento y comunicaciones   |
| 610.893          | 9.515.182               | 9.742   | 9.524.924                | Finanzas, inmobiliarias, alquileres y servicios a las empresas  |
| 50.064           | 2.810.904               | -1.148  | 2.809.756                | Intermediación financiera   |
| 560.828          | 6.704.278               | 10.890  | 6.715.168                | Actividades inmobiliarias y de alquiler; servicios empresariales  |
| 625.822          | 12.053.238              | 37.287  | 12.090.524               | Otros servicios   |
| -                | 3.150.157               | -   | 3.150.157                | Administración pública, defensa y seguridad social obligatoria  |
| 59.278           | 3.475.082               | -24.377   | 3.450.705                | Educación   |
| 321.337          | 3.765.750               | -7.807  | 3.757.942                | Actividades sanitarias y veterinarias, servicios sociales   |
| 245.207          | 1.345.023               | 69.471  | 1.414.494                | Otras actividades sociales y servicios prestados a la comunidad; servicios personales                             |
| -                | 317.226                 | -   | 317.226                  | Hogares que emplean personal doméstico  |
| -                | <b>-2.380.687</b>       | -   | <b>-2.380.687</b>        | <b>Servicios de intermediación financiera medidos indirectamente</b>  |
| <b>7.029.468</b> | <b>53.521.372</b>       | <b>1.222.825</b>                                | <b>54.744.197</b>        | <b>Total</b>  |

## 19. Grandes cifras de la economía andaluza

### 19.1.5. Oferta y renta según rama de actividad en Andalucía. Años 1998-2001

(precios corrientes) (miles de euros)

|   | Producción a precios básicos | Consumos intermedios a precios de adquisición | Valor añadido bruto a precios básicos | Remuneración de asalariados | Otros impuestos netos sobre la producción | Excedente de explotación bruto | Renta mixta      |
|---|------------------------------|---|---------------------------------------|-----------------------------|---|--------------------------------|------------------|
| <b>Año 1998</b>   |                              |   |                                       |                             |   |                                |                  |
| Agricultura, ganadería, caza y silvicultura; pesca y acuicultura  | 8.063.827                    | 2.955.263                                     | 5.108.565                             | 1.953.639                   | -64.362                                   | 2.459.928                      | 759.361          |
| Industrias extractivas  | 682.892                      | 501.752                                       | 181.139                               | 145.830                     | 2.217                                     | 27.659                         | 5.433            |
| Industria manufacturera   | 29.328.408                   | 20.575.115                                    | 8.753.293                             | 3.895.292                   | 71.412                                    | 4.238.039                      | 548.550          |
| Producción y distribución de energía eléctrica, gas y agua  | 2.932.314                    | 1.755.298                                     | 1.177.076                             | 339.422                     | 32.346                                    | 799.334                        | 5.974            |
| Construcción  | 14.717.166                   | 8.689.984                                     | 6.027.182                             | 4.028.288                   | 173.236                                   | 1.281.165                      | 544.493          |
| Comercio; reparación de vehículos de motor, motocicletas y ciclomotores, y de artículos personales de uso doméstico | 18.363.259                   | 5.984.897                                     | 12.378.361                            | 4.450.819                   | 113.333                                   | 5.086.594                      | 2.727.615        |
| Hostelería  | 6.873.685                    | 3.516.720                                     | 3.356.965                             | 954.882                     | 41.446                                    | 1.664.755                      | 695.882          |
| Transporte, almacenamiento y comunicaciones   | 7.319.438                    | 3.283.323                                     | 4.036.115                             | 1.672.965                   | 18.421                                    | 1.919.435                      | 425.294          |
| Intermediación financiera   | 4.425.078                    | 1.241.811                                     | 3.183.267                             | 1.523.368                   | 25.970                                    | 1.615.713                      | 18.217           |
| Actividades inmobiliarias y de alquiler; servicios empresariales  | 10.736.122                   | 1.925.657                                     | 8.810.465                             | 1.437.110                   | 17.243                                    | 6.550.960                      | 805.152          |
| Administración pública, defensa y seguridad social obligatoria  | 5.221.094                    | 1.439.749                                     | 3.781.346                             | 2.661.264                   | 3.961                                     | 1.116.122                      | -                |
| Educación   | 4.643.654                    | 525.495                                       | 4.118.159                             | 3.764.205                   | 4.622                                     | 285.998                        | 63.335           |
| Actividades sanitarias y veterinarias, servicios sociales   | 6.657.718                    | 2.397.816                                     | 4.259.902                             | 3.236.763                   | 20.579                                    | 704.795                        | 297.765          |
| Otras actividades sociales y de servicios prestados a la comunidad; servicios personales                            | 3.022.887                    | 1.393.801                                     | 1.629.085                             | 730.933                     | 32.377                                    | 605.177                        | 260.599          |
| Hogares que emplean personal doméstico  | 332.113                      | -   | 332.113                               | 332.113                     | -   | -                              | -                |
| Servicios de Intermediación Financiera Medidos Indirectamente (SIFMI)   |                              | 2.624.797                                     | -2.624.797                            |                             |   | -2.624.797                     |                  |
| <b>Total</b>  | <b>123.319.655</b>           | <b>58.811.419</b>                             | <b>64.508.236</b>                     | <b>31.126.891</b>           | <b>492.800</b>                            | <b>25.730.876</b>              | <b>7.157.670</b> |
| <b>Año 1999*</b>  |                              |   |                                       |                             |   |                                |                  |
| Agricultura, ganadería, caza y silvicultura; pesca y acuicultura  | 7.850.338                    | 2.803.420                                     | 5.046.918                             | 1.950.053                   | -76.612                                   | 2.415.169                      | 758.307          |
| Industrias extractivas  | 725.854                      | 470.670                                       | 255.184                               | 158.288                     | 2.084                                     | 88.967                         | 5.845            |
| Industria manufacturera   | 31.382.953                   | 22.235.706                                    | 9.147.246                             | 4.109.296                   | 76.237                                    | 4.391.014                      | 570.698          |
| Producción y distribución de energía eléctrica, gas y agua  | 2.992.315                    | 1.786.186                                     | 1.206.129                             | 340.483                     | 35.508                                    | 824.632                        | 5.506            |
| Construcción  | 17.609.873                   | 10.336.270                                    | 7.273.603                             | 4.832.664                   | 181.261                                   | 1.617.923                      | 641.754          |
| Comercio; reparación de vehículos de motor, motocicletas y ciclomotores, y de artículos personales de uso doméstico | 20.073.355                   | 6.477.310                                     | 13.596.045                            | 4.922.692                   | 119.585                                   | 5.653.230                      | 2.900.538        |
| Hostelería  | 7.553.458                    | 3.745.196                                     | 3.808.262                             | 1.054.500                   | 44.965                                    | 1.911.017                      | 797.780          |
| Transporte, almacenamiento y comunicaciones   | 8.095.895                    | 3.797.916                                     | 4.297.979                             | 2.002.048                   | 18.174                                    | 1.846.840                      | 430.916          |
| Intermediación financiera   | 4.455.167                    | 1.198.857                                     | 3.256.310                             | 1.326.200                   | 26.294                                    | 1.884.640                      | 19.177           |
| Actividades inmobiliarias y de alquiler; servicios empresariales  | 11.876.285                   | 2.228.573                                     | 9.647.712                             | 1.640.856                   | 19.943                                    | 7.145.367                      | 841.547          |
| Administración pública, defensa y seguridad social obligatoria  | 5.502.446                    | 1.516.317                                     | 3.986.129                             | 2.805.387                   | 4.428                                     | 1.176.313                      | -                |
| Educación   | 4.943.815                    | 584.131                                       | 4.359.684                             | 3.987.476                   | 5.180                                     | 296.457                        | 70.570           |
| Actividades sanitarias y veterinarias, servicios sociales   | 7.034.782                    | 2.568.518                                     | 4.466.264                             | 3.411.149                   | 22.719                                    | 717.330                        | 315.067          |
| Otras actividades sociales y de servicios prestados a la comunidad; servicios personales                            | 3.247.920                    | 1.486.536                                     | 1.761.384                             | 782.602                     | 34.247                                    | 665.578                        | 278.957          |
| Hogares que emplean personal doméstico  | 359.887                      | -   | 359.887                               | 359.887                     | -   | -                              | -                |
| Servicios de Intermediación Financiera Medidos Indirectamente (SIFMI)   |                              | 2.628.997                                     | -2.628.997                            |                             |   | -2.628.997                     |                  |
| <b>Total</b>  | <b>133.704.343</b>           | <b>63.864.604</b>                             | <b>69.839.739</b>                     | <b>33.683.582</b>           | <b>514.013</b>                            | <b>28.005.481</b>              | <b>7.636.663</b> |
| <b>Año 2000*</b>  |                              |   |                                       |                             |   |                                |                  |
| Agricultura, ganadería, caza y silvicultura; pesca y acuicultura  | 7.543.906                    | 2.852.400                                     | 4.691.506                             | 2.016.989                   | -90.697                                   | 2.059.967                      | 705.246          |
| Industrias extractivas  | 824.916                      | 503.546                                       | 321.369                               | 165.158                     | 2.047                                     | 148.116                        | 6.048            |
| Industria manufacturera   | 37.085.821                   | 26.787.840                                    | 10.297.980                            | 4.319.341                   | 80.311                                    | 5.289.346                      | 608.982          |
| Producción y distribución de energía eléctrica, gas y agua  | 3.311.875                    | 2.166.199                                     | 1.145.676                             | 332.898                     | 40.672                                    | 766.593                        | 5.514            |
| Construcción  | 20.148.657                   | 11.452.566                                    | 8.696.091                             | 5.624.825                   | 188.257                                   | 2.119.950                      | 763.059          |
| Comercio; reparación de vehículos de motor, motocicletas y ciclomotores, y de artículos personales de uso doméstico | 21.862.548                   | 7.022.884                                     | 14.839.664                            | 5.447.986                   | 133.313                                   | 6.166.572                      | 3.091.794        |
| Hostelería  | 8.513.020                    | 4.253.854                                     | 4.259.165                             | 1.190.249                   | 49.311                                    | 2.147.083                      | 872.523          |
| Transporte, almacenamiento y comunicaciones   | 8.660.917                    | 4.279.974                                     | 4.380.942                             | 1.985.435                   | 18.276                                    | 1.954.309                      | 422.921          |
| Intermediación financiera   | 4.956.941                    | 1.344.526                                     | 3.612.415                             | 1.400.177                   | 27.875                                    | 2.165.648                      | 18.714           |
| Actividades inmobiliarias y de alquiler; servicios empresariales  | 12.811.557                   | 2.406.804                                     | 10.404.754                            | 1.846.015                   | 21.951                                    | 7.590.435                      | 946.352          |
| Administración pública, defensa y seguridad social obligatoria  | 6.115.596                    | 1.744.589                                     | 4.371.006                             | 3.076.259                   | 4.755                                     | 1.289.992                      | -                |
| Educación   | 5.251.267                    | 630.450                                       | 4.620.817                             | 4.229.609                   | 5.406                                     | 310.269                        | 75.534           |
| Actividades sanitarias y veterinarias, servicios sociales   | 7.546.828                    | 2.724.930                                     | 4.821.897                             | 3.677.792                   | 26.231                                    | 762.634                        | 355.240          |
| Otras actividades sociales y de servicios prestados a la comunidad; servicios personales                            | 3.337.472                    | 1.535.226                                     | 1.802.247                             | 830.905                     | 34.052                                    | 645.670                        | 291.620          |
| Hogares que emplean personal doméstico  | 377.854                      | -   | 377.854                               | 377.854                     | -   | -                              | -                |
| Servicios de Intermediación Financiera Medidos Indirectamente (SIFMI)   |                              | 2.861.567                                     | -2.861.567                            |                             |   | -2.861.567                     |                  |
| <b>Total</b>  | <b>148.349.173</b>           | <b>72.567.357</b>                             | <b>75.781.816</b>                     | <b>36.521.493</b>           | <b>541.761</b>                            | <b>30.555.017</b>              | <b>8.163.545</b> |

CONTINÚA →

## 19.1.5. Oferta y renta según rama de actividad en Andalucía. Años 1998-2001

CONTINUACIÓN

(precios corrientes) (miles de euros)

|   | Producción a precios básicos | Consumos intermedios a precios de adquisición | Valor añadido bruto a precios básicos | Remuneración de asalariados | Otros impuestos netos sobre la producción | Excedente de explotación bruto | Renta mixta      |
|---|------------------------------|---|---------------------------------------|-----------------------------|---|--------------------------------|------------------|
| <b>Año 2001<sup>b</sup></b>   |                              |   |                                       |                             |   |                                |                  |
| Agricultura, ganadería, caza y silvicultura; pesca y acuicultura  | 8.297.672                    | 2.999.748                                     | 5.297.924                             | 2.328.638                   | -82.325                                   | 2.306.961                      | 744.649          |
| Industrias extractivas  | 785.669                      | 429.414                                       | 356.254                               | 155.857                     | 2.038                                     | 193.112                        | 5.247            |
| Industria manufacturera   | 37.859.115                   | 27.304.397                                    | 10.554.718                            | 4.549.256                   | 80.592                                    | 5.317.012                      | 607.858          |
| Producción y distribución de energía eléctrica, gas y agua  | 3.485.320                    | 2.211.879                                     | 1.273.441                             | 335.658                     | 51.960                                    | 880.010                        | 5.812            |
| Construcción  | 22.045.192                   | 12.189.287                                    | 9.855.905                             | 6.176.247                   | 227.681                                   | 2.531.270                      | 920.707          |
| Comercio; reparación de vehículos de motor, motocicletas y ciclomotores, y de artículos personales de uso doméstico | 22.958.799                   | 7.317.924                                     | 15.640.876                            | 5.823.492                   | 148.566                                   | 6.410.094                      | 3.258.723        |
| Hostelería  | 9.038.000                    | 4.468.034                                     | 4.569.965                             | 1.296.055                   | 43.818                                    | 2.293.899                      | 936.193          |
| Transporte, almacenamiento y comunicaciones   | 9.547.022                    | 4.607.009                                     | 4.940.013                             | 2.070.984                   | 19.397                                    | 2.372.740                      | 476.892          |
| Intermediación financiera   | 5.937.833                    | 1.486.906                                     | 4.450.927                             | 1.487.794                   | 29.312                                    | 2.913.648                      | 20.173           |
| Actividades inmobiliarias y de alquiler; servicios empresariales  | 13.675.247                   | 2.476.325                                     | 11.198.922                            | 2.012.627                   | 23.813                                    | 8.143.897                      | 1.018.585        |
| Administración pública, defensa y seguridad social obligatoria  | 6.682.676                    | 1.910.621                                     | 4.772.055                             | 3.358.512                   | 4.171                                     | 1.409.371                      | -                |
| Educación   | 5.634.418                    | 639.224                                       | 4.995.195                             | 4.564.426                   | 7.850                                     | 340.653                        | 82.266           |
| Actividades sanitarias y veterinarias, servicios sociales   | 7.996.057                    | 2.870.442                                     | 5.125.615                             | 3.883.222                   | 31.594                                    | 828.136                        | 382.662          |
| Otras actividades sociales y de servicios prestados a la comunidad; servicios personales                            | 3.553.945                    | 1.635.449                                     | 1.918.496                             | 895.838                     | 36.732                                    | 675.496                        | 310.430          |
| Hogares que emplean personal doméstico  | 404.309                      | -   | 404.309                               | 404.309                     | -   | -                              | -                |
| Servicios de Intermediación Financiera Medidos Indirectamente (SIFMI)   |                              | 3.471.449                                     | -3.471.449                            |                             |   | -3.471.449                     |                  |
| <b>Total</b>  | <b>157.901.274</b>           | <b>76.018.108</b>                             | <b>81.883.166</b>                     | <b>39.342.916</b>           | <b>625.202</b>                            | <b>33.144.850</b>              | <b>8.770.198</b> |

FUENTE: IEA. Contabilidad regional anual de Andalucía. Base 1995. Serie 1995-2001

<sup>a</sup>Datos provisionales.

<sup>b</sup>Datos avance.

## 19.1.6. Evolución de las macromagnitudes económicas. Años 1997-2004

(millones de euros)

|   | 1997    | 1998    | 1999 <sup>a</sup> | 2000 <sup>a</sup> | 2001 <sup>a</sup> | 2002 <sup>b</sup> | 2003 <sup>c</sup> | 2004 <sup>d</sup> |
|---|---------|---------|-------------------|-------------------|-------------------|-------------------|-------------------|-------------------|
| <b>Andalucía</b>  |         |         |                   |                   |                   |                   |                   |                   |
| Producto Interior Bruto a precios de mercado <sup>e</sup> | 63.479  | 65.912  | 68.654            | 72.722            | 74.944            | 77.138            | 79.444            | 81.795            |
| Valor añadido bruto a precios básicos <sup>e</sup>        | 58.318  | 60.378  | 62.717            | 66.402            | 68.495            | 70.452            | 72.292            | 74.339            |
| Remuneración de asalariados                               | 32.121  | 33.946  | 36.648            | 39.847            | 42.922            | 45.991            | 50.070            | ..                |
| Renta disponible bruta de los hogares                     | 48.352  | 50.733  | 53.429            | 57.629            | 60.967            | 65.000            | ..                | ..                |
| Gasto en consumo final de los hogares                     | 43.308  | 46.072  | 49.819            | 53.489            | 57.443            | 61.404            | ..                | ..                |
| Gasto en consumo final de los hogares interior            | 46.479  | 49.820  | 54.102            | 58.615            | 62.809            | 66.808            | ..                | ..                |
| <b>España</b>   |         |         |                   |                   |                   |                   |                   |                   |
| Producto Interior Bruto a precios de mercado <sup>e</sup> | 466.513 | 486.785 | 507.346           | 529.691           | 544.496           | 556.651           | 570.556           | 585.877           |
| Valor añadido bruto a precios básicos <sup>e</sup>        | 428.583 | 445.909 | 463.475           | 483.653           | 497.645           | 508.404           | 519.193           | 532.471           |
| Remuneración de asalariados                               | 245.977 | 263.640 | 282.986           | 306.184           | 327.208           | 347.589           | 370.923           | ..                |
| Renta disponible bruta de los hogares                     | 332.547 | 350.024 | 369.919           | 396.015           | 417.531           | 446.648           | ..                | ..                |
| Gasto en consumo final de los hogares                     | 289.675 | 308.922 | 331.016           | 354.989           | 377.051           | 400.404           | ..                | ..                |
| Gasto en consumo final de los hogares interior            | 309.509 | 331.342 | 356.442           | 382.967           | 407.167           | 429.113           | ..                | ..                |

FUENTE: INE. Contabilidad regional de España. Base 1995. Serie 1995-2004

<sup>a</sup>Estimación provisional, salvo para el PIB, VAB y Remuneración de asalariados de los años 1999 y 2000.

<sup>b</sup>Estimación avance, salvo para el PIB, VAB y Remuneración de asalariados que son provisionales para el año 2002.

<sup>c</sup>Estimación avance.

<sup>d</sup>Primera estimación.

<sup>e</sup>Precios constantes.



## 19. Grandes cifras de la economía andaluza

### 19.1.7.G. Valor añadido bruto a precios básicos según rama de actividad. Año 2004<sup>a</sup>

(precios corrientes) (porcentaje)

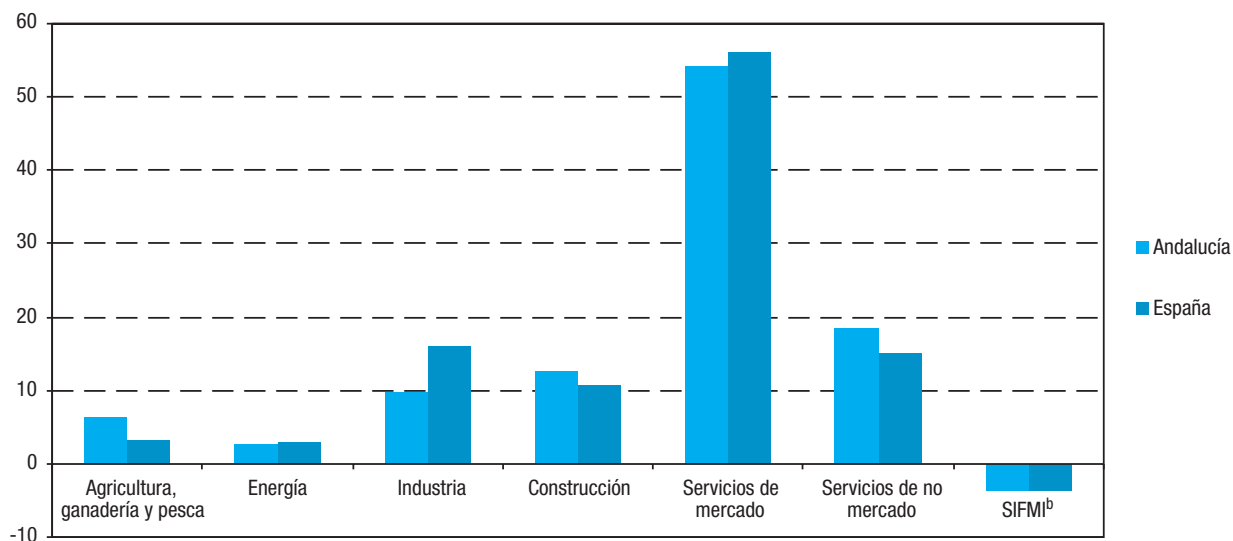

**Valor Añadido Bruto total en Andalucía: 98.864.258 miles de euros**

**Valor Añadido Bruto total en España: 715.192.000 miles de euros**

FUENTE: INE. Contabilidad regional de España. Base 1995. Serie 1995-2004

<sup>a</sup>Primera estimación.

<sup>b</sup>Servicios de Intermediación Financiera Medidos Indirectamente.

### 19.1.8. Valor añadido bruto a precios básicos según rama de actividad por provincia. Años 1999-2003 (precios corrientes) (miles de euros)

|   | Andalucía         | Almería          | Cádiz             | Córdoba          | Granada          | Huelva           | Jaén             | Málaga            | Sevilla           | España             |
|---|-------------------|------------------|-------------------|------------------|------------------|------------------|------------------|-------------------|-------------------|--------------------|
| <b>Año 1999</b>   |                   |                  |                   |                  |                  |                  |                  |                   |                   |                    |
| Agricultura, ganadería y pesca                                | 5.200.408         | 845.106          | 582.709           | 765.016          | 494.743          | 469.581          | 772.255          | 578.260           | 692.738           | 19.904.000         |
| Energía   | 1.782.058         | 100.669          | 347.386           | 236.410          | 71.769           | 113.435          | 75.441           | 134.542           | 702.406           | 17.073.000         |
| Industria   | 7.538.650         | 317.973          | 1.593.745         | 815.635          | 392.156          | 745.108          | 761.055          | 866.324           | 2.046.654         | 94.532.000         |
| Construcción  | 6.284.000         | 503.907          | 836.767           | 572.193          | 802.126          | 415.077          | 576.158          | 1.360.139         | 1.217.633         | 41.656.000         |
| Servicios de mercado  | 36.933.126        | 3.236.469        | 4.926.851         | 3.373.453        | 4.052.047        | 2.172.926        | 2.580.638        | 7.746.750         | 8.843.992         | 280.153.000        |
| Servicios de no mercado                                       | 12.806.626        | 826.646          | 2.017.003         | 1.275.308        | 1.402.949        | 775.658          | 1.021.331        | 1.950.837         | 3.536.894         | 76.786.000         |
| Servicios de intermediación financiera medidos indirectamente | -2.537.523        | -209.735         | -370.655          | -253.160         | -259.554         | -168.765         | -208.156         | -454.552          | -612.946          | -19.050.000        |
| <b>Total</b>  | <b>68.007.345</b> | <b>5.621.035</b> | <b>9.933.806</b>  | <b>6.784.855</b> | <b>6.956.236</b> | <b>4.523.020</b> | <b>5.578.722</b> | <b>12.182.300</b> | <b>16.427.371</b> | <b>511.054.000</b> |
| <b>Año 2000</b>   |                   |                  |                   |                  |                  |                  |                  |                   |                   |                    |
| Agricultura, ganadería y pesca                                | 5.571.544         | 735.444          | 611.811           | 786.030          | 584.058          | 587.981          | 754.162          | 630.565           | 881.493           | 20.263.000         |
| Energía   | 1.984.457         | 95.117           | 355.851           | 229.026          | 78.009           | 126.345          | 78.072           | 127.133           | 894.904           | 18.060.000         |
| Industria   | 7.927.654         | 353.756          | 1.757.746         | 830.330          | 460.301          | 833.788          | 765.718          | 775.030           | 2.150.985         | 100.170.000        |
| Construcción  | 7.240.464         | 582.308          | 1.046.332         | 648.981          | 913.177          | 477.903          | 671.069          | 1.551.818         | 1.348.876         | 47.960.000         |
| Servicios de mercado  | 40.572.802        | 3.624.342        | 5.592.191         | 3.637.445        | 4.498.573        | 2.454.648        | 2.709.872        | 8.490.625         | 9.565.106         | 303.565.000        |
| Servicios de no mercado                                       | 13.688.017        | 889.449          | 2.128.643         | 1.342.355        | 1.506.041        | 813.483          | 1.078.096        | 2.089.890         | 3.840.060         | 82.687.000         |
| Servicios de intermediación financiera medidos indirectamente | -2.861.852        | -233.469         | -427.227          | -277.846         | -298.886         | -196.806         | -225.164         | -507.987          | -694.467          | -21.269.000        |
| <b>Total</b>  | <b>74.123.086</b> | <b>6.046.947</b> | <b>11.065.347</b> | <b>7.196.321</b> | <b>7.741.273</b> | <b>5.097.342</b> | <b>5.831.825</b> | <b>13.157.074</b> | <b>17.986.957</b> | <b>551.436.000</b> |
| <b>Año 2001<sup>a</sup></b>                                   |                   |                  |                   |                  |                  |                  |                  |                   |                   |                    |
| Agricultura, ganadería y pesca                                | 5.962.740         | 579.111          | 624.585           | 809.599          | 574.700          | 604.277          | 1.046.302        | 648.598           | 1.075.568         | 21.110.000         |
| Energía   | 2.147.173         | 91.995           | 373.692           | 191.095          | 91.688           | 125.404          | 93.389           | 162.264           | 1.017.646         | 18.988.000         |
| Industria   | 8.363.154         | 363.713          | 1.854.299         | 936.916          | 478.978          | 734.261          | 862.463          | 984.815           | 2.147.709         | 104.341.000        |
| Construcción  | 8.256.450         | 677.482          | 1.266.242         | 727.130          | 923.136          | 559.234          | 687.422          | 1.842.198         | 1.573.606         | 53.926.000         |
| Servicios de mercado  | 43.864.324        | 3.766.690        | 5.981.577         | 3.731.674        | 5.173.899        | 2.588.828        | 2.894.464        | 9.168.110         | 10.559.082        | 332.207.000        |
| Servicios de no mercado                                       | 14.644.386        | 966.679          | 2.284.751         | 1.447.219        | 1.611.371        | 877.995          | 1.155.570        | 2.259.437         | 4.041.364         | 87.819.000         |
| Servicios de intermediación financiera medidos indirectamente | -3.502.256        | -271.202         | -521.106          | -330.022         | -372.523         | -230.992         | -283.570         | -633.879          | -858.962          | -25.994.000        |
| <b>Total</b>  | <b>79.735.971</b> | <b>6.174.468</b> | <b>11.864.040</b> | <b>7.513.611</b> | <b>8.481.249</b> | <b>5.259.007</b> | <b>6.456.040</b> | <b>14.431.543</b> | <b>19.556.013</b> | <b>592.397.000</b> |
| <b>Año 2002<sup>a</sup></b>                                   |                   |                  |                   |                  |                  |                  |                  |                   |                   |                    |
| Agricultura, ganadería y pesca                                | 5.813.213         | 633.699          | 569.965           | 817.151          | 589.254          | 649.217          | 878.485          | 629.965           | 1.045.477         | 21.340.000         |
| Energía   | 2.419.648         | 99.759           | 415.612           | 252.521          | 99.374           | 140.745          | 110.222          | 161.825           | 1.139.590         | 19.675.000         |
| Industria   | 8.652.709         | 398.046          | 1.956.078         | 921.566          | 500.601          | 842.637          | 878.258          | 868.160           | 2.287.363         | 106.781.000        |
| Construcción  | 9.477.681         | 766.403          | 1.493.742         | 843.876          | 1.059.825        | 613.456          | 794.118          | 2.183.758         | 1.722.503         | 60.780.000         |
| Servicios de mercado  | 47.315.978        | 4.102.466        | 6.434.576         | 4.011.861        | 5.603.056        | 2.879.699        | 3.189.229        | 9.418.442         | 11.676.649        | 355.105.000        |
| Servicios de no mercado                                       | 15.648.384        | 1.059.094        | 2.464.134         | 1.521.543        | 1.756.334        | 960.420          | 1.247.675        | 2.476.629         | 4.162.555         | 93.434.000         |
| Servicios de intermediación financiera medidos indirectamente | -3.433.017        | -271.308         | -512.453          | -321.617         | -369.269         | -233.902         | -272.788         | -604.869          | -846.811          | -25.229.000        |
| <b>Total</b>  | <b>85.894.596</b> | <b>6.788.159</b> | <b>12.821.654</b> | <b>8.046.901</b> | <b>9.239.175</b> | <b>5.852.272</b> | <b>6.825.199</b> | <b>15.133.910</b> | <b>21.187.326</b> | <b>631.886.000</b> |
| <b>Año 2003<sup>b</sup></b>                                   |                   |                  |                   |                  |                  |                  |                  |                   |                   |                    |
| Agricultura, ganadería y pesca                                | 6.147.258         | 668.878          | 590.794           | 866.894          | 632.697          | 693.055          | 933.076          | 669.491           | 1.092.373         | 21.932.000         |
| Energía   | 2.627.292         | 119.553          | 511.601           | 229.371          | 109.577          | 175.832          | 107.154          | 191.385           | 1.182.819         | 20.221.000         |
| Industria   | 8.929.899         | 385.948          | 1.919.318         | 954.672          | 571.536          | 769.818          | 922.974          | 934.105           | 2.471.528         | 109.494.000        |
| Construcción  | 10.741.696        | 804.518          | 1.590.805         | 988.692          | 1.160.778        | 732.523          | 829.842          | 2.577.712         | 2.056.826         | 67.600.000         |
| Servicios de mercado  | 50.065.556        | 4.586.279        | 6.845.057         | 4.296.405        | 5.518.987        | 3.025.697        | 3.361.645        | 10.328.013        | 12.103.473        | 376.190.000        |
| Servicios de no mercado                                       | 16.732.189        | 1.162.819        | 2.680.205         | 1.639.473        | 1.964.872        | 1.058.670        | 1.361.250        | 2.636.060         | 4.228.840         | 100.043.000        |
| Servicios de intermediación financiera medidos indirectamente | -3.468.192        | -281.406         | -514.810          | -326.832         | -362.625         | -235.073         | -273.684         | -631.297          | -842.465          | -25.299.000        |
| <b>Total</b>  | <b>91.775.698</b> | <b>7.446.589</b> | <b>13.622.970</b> | <b>8.648.675</b> | <b>9.595.822</b> | <b>6.220.522</b> | <b>7.242.257</b> | <b>16.705.469</b> | <b>22.293.394</b> | <b>670.181.000</b> |

FUENTE: INE. Contabilidad regional de España. Base 1995. Serie 1995-2004

<sup>a</sup>Estimación provisional.

<sup>b</sup>Estimación avance.

## 19. Grandes cifras de la economía andaluza

### 19.1.9. Producto interior bruto a precios de mercado por provincia. Años 1997-2003

(precios corrientes) (miles de euros)

|                  | 1997              | 1998              | 1999              | 2000              | 2001 <sup>a</sup> | 2002 <sup>a</sup> | 2003 <sup>b</sup>  |
|------------------|-------------------|-------------------|-------------------|-------------------|-------------------|-------------------|--------------------|
| Almería          | 5.143.904         | 5.455.869         | 6.218.991         | 6.695.082         | 6.815.786         | 7.504.729         | 8.275.193          |
| Cádiz            | 9.849.366         | 10.349.141        | 10.990.546        | 12.251.373        | 13.096.312        | 14.175.130        | 15.138.838         |
| Córdoba          | 6.697.937         | 7.134.793         | 7.506.616         | 7.967.650         | 8.294.021         | 8.896.346         | 9.611.038          |
| Granada          | 6.873.802         | 7.204.077         | 7.696.228         | 8.571.012         | 9.362.164         | 10.214.479        | 10.663.577         |
| Huelva           | 4.357.046         | 4.501.959         | 5.004.171         | 5.643.694         | 5.805.240         | 6.470.048         | 6.912.698          |
| Jaén             | 5.811.736         | 6.164.968         | 6.172.176         | 6.456.902         | 7.126.604         | 7.545.679         | 8.048.124          |
| Málaga           | 11.521.325        | 12.347.748        | 13.478.231        | 14.567.299        | 15.930.492        | 16.731.472        | 18.564.335         |
| Sevilla          | 16.246.412        | 17.200.403        | 18.174.885        | 19.914.867        | 21.587.221        | 23.423.897        | 24.774.045         |
| <b>Andalucía</b> | <b>66.501.528</b> | <b>70.358.958</b> | <b>75.241.844</b> | <b>82.067.879</b> | <b>88.017.840</b> | <b>94.961.780</b> | <b>101.987.848</b> |

FUENTE: INE. Contabilidad regional de España. Base 1995. Serie 1995-2004

<sup>a</sup>Estimación provisional.

<sup>b</sup>Estimación avance.

### 19.1.10.G. Producto interior bruto a precios de mercado per cápita. Años 1995-2004

(precios corrientes) (euros/hab)

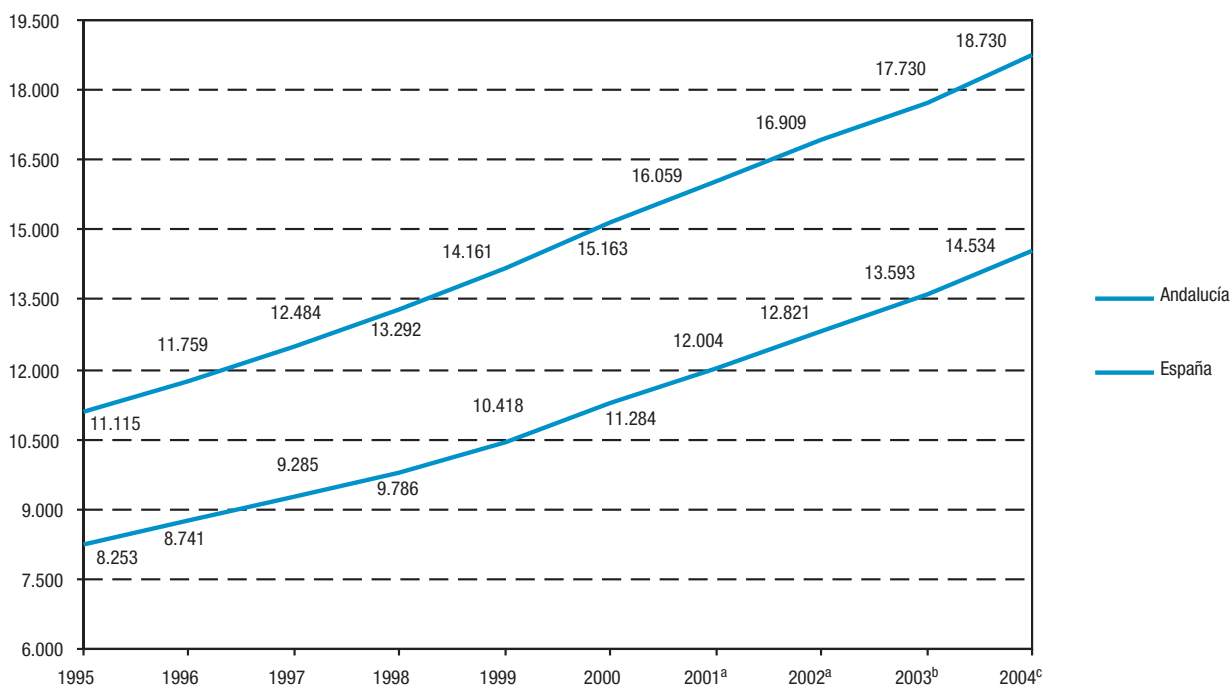

FUENTES: INE. Contabilidad Regional de España. Base 1995. Serie 1995-2004

INE. Proyecciones de población calculadas a partir del Censo de 2001

INE. Estimaciones intercensales de población. Censos 1991 y 2001

<sup>a</sup>Estimación provisional del PIB.

<sup>b</sup>Estimación avance del PIB.

<sup>c</sup>Primera estimación.

### 19.1.11.G. Producto interior bruto a precios de mercado per cápita por provincia. Año 2003\*

(precios corrientes) (euros/hab)

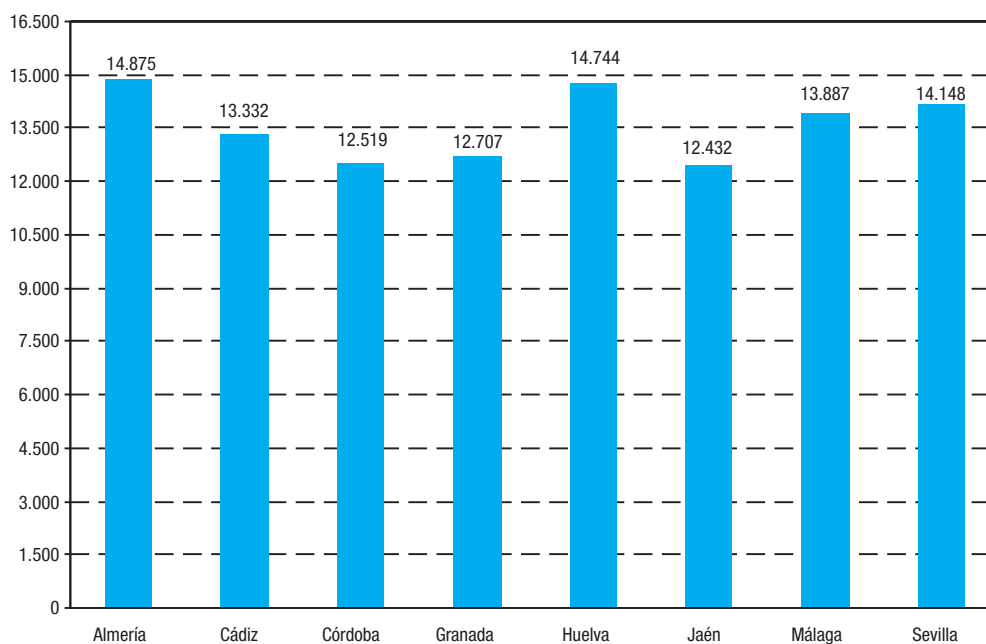

FUENTES: INE. Contabilidad Regional de España. Base 1995. Serie 1995-2004  
INE. Proyecciones de población calculadas a partir del Censo de 2001

\*Estimación avance del PIB.

### 19.1.12.G. Evolución del gasto de todos los sectores<sup>a</sup> en I+D respecto al producto interior bruto. Años 1987-2003 (porcentaje)

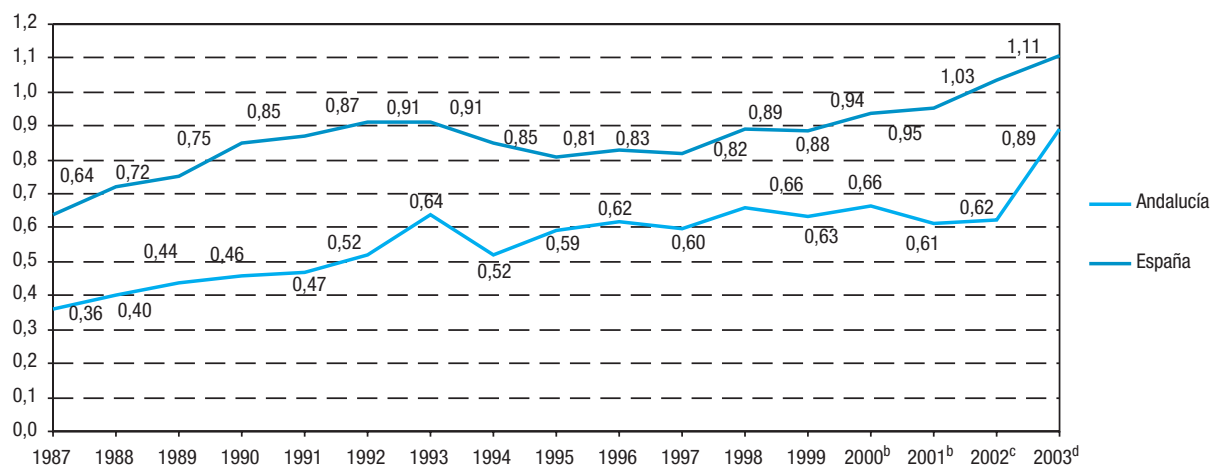

FUENTE: INE. Estadística sobre las actividades en investigación científica y desarrollo tecnológico (I+D)

<sup>a</sup>Se refiere a los siguientes sectores: empresas, enseñanza superior, administración pública e instituciones privadas sin fines de lucro.

<sup>b</sup>Estimación provisional.

<sup>c</sup>Estimación avance.

<sup>d</sup>Primera estimación.

## 19. Grandes cifras de la economía andaluza

### 19.2. Renta

#### 19.2.1.G. Remuneración de los asalariados según rama de actividad. Año 2003\*

(porcentaje)

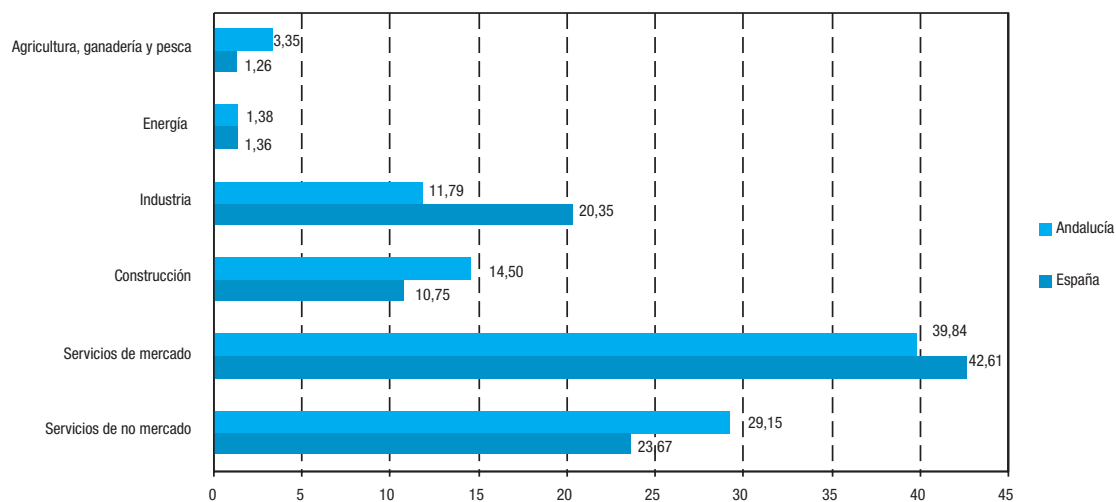

Remuneración de los asalariados total en Andalucía : 50.070.208 miles de euros  
Remuneración de los asalariados total en España : 370.923.000 miles de euros

FUENTE: INE. Contabilidad regional de España. Base 1995. Serie 1995-2004

\*Estimación avance.

#### 19.2.2.G. Excedente de explotación bruto/renta mixta bruta según rama de actividad. Año 2003\*

(porcentaje)

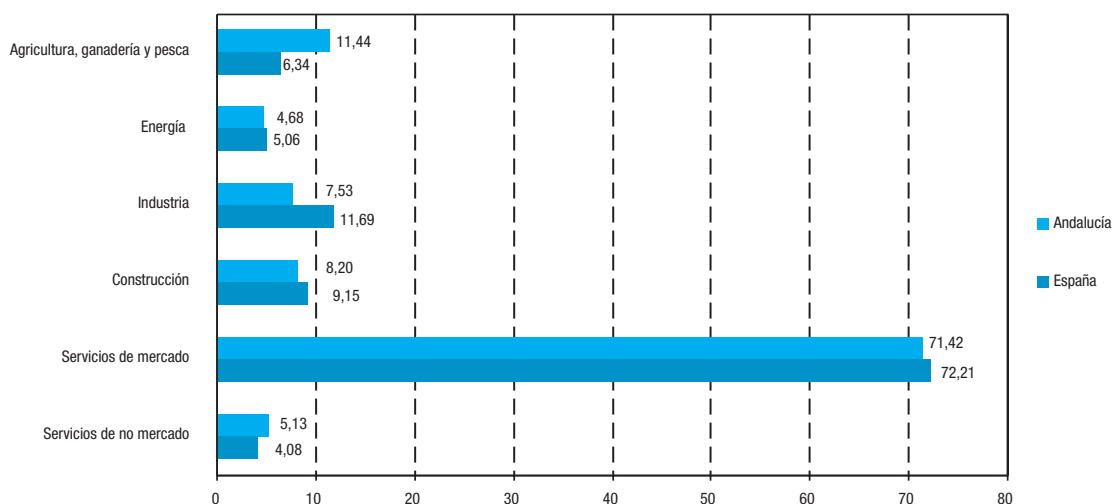

Excedente de explotación bruto/renta mixta bruta total en Andalucía : 41.243.085 miles de euros  
Excedente de explotación bruto/renta mixta bruta total en España : 296.163.000 miles de euros

FUENTE: INE. Contabilidad regional de España. Base 1995. Serie 1995-2004

\*Estimación avance.

### 19.2.3. Evolución de las cuentas de renta de los hogares en Andalucía. Años 1996-2002

(miles de euros)

|   | 1996              | 1997              | 1998              | 1999 <sup>a</sup> | 2000 <sup>a</sup> | 2001 <sup>a</sup> | 2002 <sup>b</sup> |
|---|-------------------|-------------------|-------------------|-------------------|-------------------|-------------------|-------------------|
| <b>Recursos</b>   |                   |                   |                   |                   |                   |                   |                   |
| Excedente de explotación bruto / Renta mixta bruta                        | 15.961.217        | 16.844.883        | 17.534.995        | 18.005.171        | 19.474.553        | 20.911.783        | 22.403.375        |
| Remuneración de los asalariados   | 30.525.872        | 32.263.240        | 34.054.242        | 36.797.206        | 40.084.661        | 43.172.496        | 46.007.475        |
| Rentas de la propiedad  | 3.513.783         | 3.135.315         | 2.959.695         | 2.784.229         | 2.957.693         | 3.328.748         | 3.312.681         |
| Prestaciones sociales distintas de las transferencias sociales en especie | 11.225.211        | 11.597.085        | 11.920.096        | 12.553.933        | 13.538.598        | 14.324.197        | 15.642.467        |
| Otras transferencias corrientes   | 4.087.681         | 4.148.451         | 4.705.495         | 5.066.720         | 5.498.894         | 5.694.173         | 5.914.075         |
| Trasferencias sociales en especie   | 8.832.242         | 9.097.349         | 9.797.447         | 10.528.179        | 11.599.396        | 12.118.372        | ..                |
| <b>Total</b>  | <b>74.146.003</b> | <b>77.086.235</b> | <b>80.971.970</b> | <b>85.735.438</b> | <b>93.153.795</b> | <b>99.549.769</b> | <b>..</b>         |
| <b>Empleos</b>  |                   |                   |                   |                   |                   |                   |                   |
| Rentas de la propiedad  | 2.074.274         | 1.918.617         | 1.770.398         | 1.709.952         | 2.076.841         | 2.630.143         | 2.624.251         |
| Impuestos corrientes sobre la renta, patrimonio, etc.                     | 4.139.738         | 4.158.475         | 4.298.440         | 4.182.131         | 4.504.600         | 5.057.204         | 5.707.311         |
| Cotizaciones sociales efectivas   | 7.539.828         | 8.108.246         | 8.564.510         | 9.472.508         | 10.452.676        | 11.406.116        | 12.276.336        |
| Cotizaciones sociales imputadas   | 1.292.280         | 1.323.597         | 1.398.950         | 1.492.944         | 1.628.194         | 1.777.324         | 1.964.451         |
| Otras transferencias corrientes   | 4.080.667         | 4.127.703         | 4.409.302         | 4.920.750         | 5.263.267         | 5.593.174         | 5.708.135         |
| <b>Total</b>  | <b>19.126.787</b> | <b>19.636.638</b> | <b>20.441.600</b> | <b>21.778.285</b> | <b>23.925.578</b> | <b>26.463.961</b> | <b>28.280.484</b> |
| <b>Renta disponible bruta</b>   | <b>46.186.067</b> | <b>48.352.336</b> | <b>50.732.923</b> | <b>53.428.974</b> | <b>57.628.821</b> | <b>60.967.436</b> | <b>64.999.589</b> |
| <b>Renta disponible ajustada bruta</b>                                    | <b>55.019.309</b> | <b>57.449.685</b> | <b>60.530.370</b> | <b>63.957.153</b> | <b>69.228.217</b> | <b>73.085.808</b> | <b>..</b>         |

FUENTE: INE. Contabilidad regional de España. Base 1995. Cuentas de renta de los hogares. Serie 1995-2002

<sup>a</sup>Estimación provisional.

<sup>b</sup>Estimación avance.

### 19.2.4. Evolución de la renta disponible bruta por provincia. Años 1996-2002

(miles de euros)

|                  | 1996               | 1997               | 1998               | 1999 <sup>a</sup>  | 2000 <sup>a</sup>  | 2001 <sup>a</sup>  | 2002 <sup>b</sup>  |
|------------------|--------------------|--------------------|--------------------|--------------------|--------------------|--------------------|--------------------|
| <b>Andalucía</b> | <b>46.186.067</b>  | <b>48.352.336</b>  | <b>50.732.923</b>  | <b>53.428.974</b>  | <b>57.628.821</b>  | <b>60.967.436</b>  | <b>64.999.589</b>  |
| Almería          | 3.524.708          | 3.671.109          | 3.903.791          | 4.324.924          | 4.625.472          | 4.798.994          | 5.195.215          |
| Cádiz            | 6.486.047          | 6.726.355          | 6.968.761          | 7.510.819          | 8.262.623          | 8.770.764          | 9.482.258          |
| Córdoba          | 4.922.742          | 5.057.664          | 5.314.278          | 5.480.109          | 5.786.453          | 6.048.296          | 6.383.452          |
| Granada          | 5.225.547          | 5.353.546          | 5.759.825          | 5.812.956          | 6.407.669          | 6.853.024          | 7.333.716          |
| Huelva           | 2.877.723          | 3.034.049          | 3.219.940          | 3.493.135          | 3.777.257          | 3.963.869          | 4.263.420          |
| Jaén             | 4.299.977          | 4.477.329          | 4.725.368          | 4.758.272          | 4.972.821          | 5.296.244          | 5.550.759          |
| Málaga           | 7.779.605          | 8.384.194          | 8.921.587          | 9.401.471          | 10.227.151         | 10.927.139         | 11.328.801         |
| Sevilla          | 11.070.718         | 11.648.090         | 11.919.373         | 12.647.288         | 13.569.375         | 14.309.106         | 15.461.968         |
| <b>España</b>    | <b>317.048.000</b> | <b>332.547.000</b> | <b>350.024.000</b> | <b>369.919.000</b> | <b>396.015.000</b> | <b>417.531.000</b> | <b>446.648.000</b> |

FUENTE: INE. Contabilidad regional de España. Base 1995. Cuentas de renta de los hogares. Serie 1995-2002

<sup>a</sup>Estimación provisional.

<sup>b</sup>Estimación avance.

## 19. Grandes cifras de la economía andaluza

### 19.2.5.G. Evolución de la renta disponible bruta per cápita. Años 1995-2002

(euros/hab)

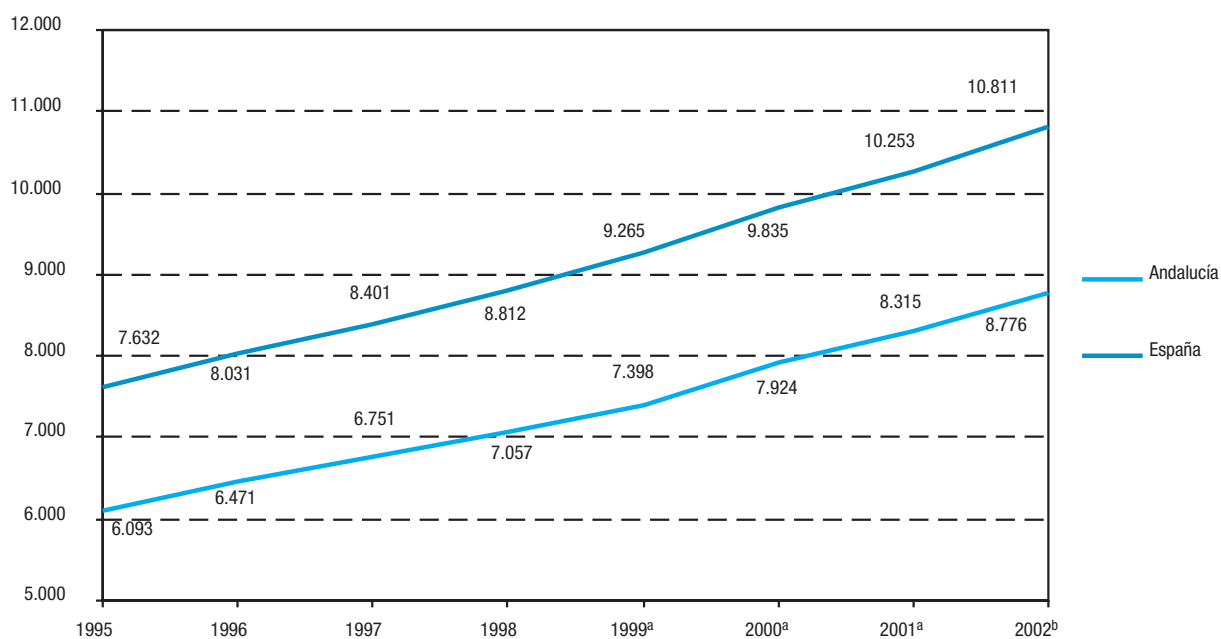

FUENTES: INE. Contabilidad regional de España. Base 1995. Cuentas de renta de los hogares. Serie 1995-2002  
INE. Proyecciones de población calculadas a partir del Censo de 2001  
INE. Estimaciones intercensales de población. Censos 1991 y 2001

<sup>a</sup>Estimación provisional.

<sup>b</sup>Estimación avance.

# Anexo



# Índice del anexo

|   |            |
|---|------------|
| <b>1. Territorio y población</b> .....  | <b>717</b> |
| 1.1. Territorio y población .....   | 717        |
| 1.2. Población según grupo de edad. Año 2005 .....  | 718        |
| <b>2. Enseñanza y formación</b> .....   | <b>719</b> |
| 2.1. Clasificación de los centros por enseñanza que imparten (públicos y privados). Curso 2003-2004. .... | 719        |
| 2.2. Número medio de alumnos por unidad. Curso 2003-2004. ....  | 720        |
| 2.3. Alumnado matriculado en educación universitaria por tipo de estudio. Curso 2003-2004. ....           | 721        |
| 2.4. Tasa bruta de escolarización por nivel de enseñanza. Curso 2003-2004 .....                           | 722        |
| 2.5. Gasto en I+D por sector. Año 2003 .....  | 723        |
| 2.6. Personal en I+D por sector. Año 2003 .....   | 724        |
| <b>3. Mercado de trabajo</b> .....  | <b>725</b> |
| 3.1. Población ocupada por sector y tasa de actividad y paro. Año 2004 .....                              | 725        |
| <b>4. Salud</b> .....   | <b>726</b> |
| 4.1. Recursos sanitarios. Año 2003 .....  | 726        |
| 4.2. Estado de salud de la población .....  | 727        |
| <b>5. Sector primario</b> .....   | <b>728</b> |
| 5.1. Censo de ganado. Año 2003 .....  | 728        |
| 5.2. Distribución de la tierra por aprovechamiento. Año 2001. ....  | 729        |
| <b>6. Sector industrial</b> .....   | <b>730</b> |
| 6.1. Magnitudes del sector industrial .....   | 730        |
| 6.2. Consumo de energía eléctrica por sector. Año 1997. ....  | 731        |
| <b>7. Vivienda y construcción</b> .....   | <b>732</b> |
| 7.1. Viviendas iniciadas y terminadas. Año 2002 .....   | 732        |
| 7.2. Precio medio del m <sup>2</sup> de las viviendas libres por antigüedad. Año 2004. ....               | 732        |
| 7.3. Licencias municipales de obras por tipo. Año 2003 .....  | 733        |
| 7.4. Catastro inmobiliario urbano. Año 2003. ....   | 733        |
| <b>8. Transportes y comunicaciones</b> .....  | <b>734</b> |
| 8.1. Transporte por carretera. Año 2004 .....   | 734        |
| 8.2. Hogares con acceso a Internet por tipo de acceso y líneas telefónicas en servicio. Año 2004. ....    | 735        |
| 8.3. Tráfico postal de correspondencia. Año 2003 .....  | 736        |
| <b>9. Turismo</b> .....   | <b>737</b> |
| 9.1. Establecimientos turísticos por tipo. Año 2004 .....   | 737        |
| 9.2. Demanda turística. Año 2004. ....  | 738        |

|  |            |
|--|------------|
| <b>10. Actividad financiera y empresarial</b> .....  | <b>739</b> |
| 10.1. Actividad financiera y mercantil. Año 2004 .....                                     | 739        |
| 10.2. Empresas y locales activos por sector económico. Año 2004 .....                      | 740        |
| <b>11. Ingresos y gastos de los hogares</b> .....  | <b>741</b> |
| 11.1. Ingresos. Año 2004 .....   | 741        |
| 11.2. Empleo, pensiones y desempleo. Años 2001-2003 .....                                  | 742        |
| 11.3. Distribución del gasto medio por hogar. Año 2002 .....                               | 743        |
| 11.4. Gasto en consumo final de los hogares. Año 2002 .....                                | 744        |
| <b>12. Cultura</b> .....   | <b>745</b> |
| 12.1. Equipamiento y producción cultural. Año 2004 .....                                   | 745        |
| <b>13. Tiempo libre</b> .....  | <b>746</b> |
| 13.1. Cinematografía. Año 2003 .....   | 746        |
| 13.2. Importe de las ventas de loterías y apuestas del Estado por tipo. Año 2003 .....     | 747        |
| <b>14. Administración de justicia</b> .....  | <b>748</b> |
| 14.1. Clasificación de los delitos según su naturaleza. Año 2003 .....                     | 748        |
| <b>15. Grandes cifras de la economía</b> .....   | <b>750</b> |
| 15.1. Valor añadido bruto a precios básicos por grandes ramas de actividad. Año 2004 ..... | 750        |
| 15.2. Cuentas de renta de los hogares. Año 2002 .....                                      | 751        |

1. Territorio y población

1.1. Territorio y población

|                              | Superficie (km <sup>2</sup> ).<br>Año 2002 <sup>a</sup> | Población <sup>b</sup> |                    | Densidad <sup>b</sup><br>(hab/km <sup>2</sup> ) | Tasa bruta<br>de natalidad <sup>c</sup> | Tasa bruta<br>de mortalidad <sup>c</sup> |
|------------------------------|---|------------------------|--------------------|---|---|--|
|                              |   | Hombres                | Mujeres            |   |   |  |
| <b>Andalucía</b>             | <b>87.597</b>   | <b>3.879.082</b>       | <b>3.950.120</b>   | <b>89,4</b>                                     | <b>11,5</b>                             | <b>8,6</b>                               |
| Aragón                       | 47.720  | 631.009                | 635.963            | 26,6  | 9,0                                     | 11,1                                     |
| Asturias (Principado de)     | 10.604  | 515.215                | 559.289            | 101,3   | 6,8                                     | 12,0                                     |
| Baleares (Islas)             | 4.992   | 491.339                | 489.133            | 196,4   | 11,9                                    | 9,0                                      |
| Canarias                     | 7.447   | 985.074                | 977.119            | 263,5   | 10,8                                    | 7,1                                      |
| Cantabria                    | 5.321   | 274.439                | 287.199            | 105,6   | 8,8                                     | 10,2                                     |
| Castilla-La Mancha           | 79.463  | 947.711                | 940.816            | 23,8  | 9,6                                     | 9,6                                      |
| Castilla y León              | 94.223  | 1.235.748              | 1.265.786          | 26,6  | 7,6                                     | 10,8                                     |
| Cataluña                     | 32.114  | 3.462.537              | 3.521.659          | 217,5   | 11,1                                    | 9,3                                      |
| Comunidad Valenciana         | 23.255  | 2.321.834              | 2.350.823          | 200,9   | 10,9                                    | 9,5                                      |
| Extremadura                  | 41.634  | 537.713                | 543.110            | 26,0  | 9,4                                     | 10,2                                     |
| Galicia                      | 29.574  | 1.329.627              | 1.430.552          | 93,3  | 7,6                                     | 11,0                                     |
| Madrid (Comunidad de)        | 8.028   | 2.865.904              | 3.055.162          | 737,6   | 11,9                                    | 7,4                                      |
| Murcia (Región de)           | 11.313  | 676.304                | 658.127            | 118,0   | 13,2                                    | 7,9                                      |
| Navarra (Comunidad Foral de) | 10.391  | 296.076                | 296.406            | 57,0  | 10,9                                    | 9,3                                      |
| País Vasco                   | 7.234   | 1.039.992              | 1.083.799          | 293,6   | 9,3                                     | 9,2                                      |
| Rioja (La)                   | 5.045   | 151.525                | 149.160            | 59,6  | 10,0                                    | 9,4                                      |
| Ceuta y Melilla              | 32  | 71.252                 | 68.771             | 4.375,7   | 17,8                                    | 6,7                                      |
| <b>España</b>                | <b>505.988</b>  | <b>21.712.381</b>      | <b>22.262.994</b>  | <b>86,9</b>                                     | <b>10,5</b>                             | <b>9,2</b>                               |
| Alemania                     | 357.020   | 40.356.014             | 42.175.657         | 231,2   | 8,6                                     | 10,3                                     |
| Austria                      | 83.859  | 3.949.825              | 4.190.297          | 97,1  | 9,5                                     | 9,5                                      |
| Bélgica                      | 30.518  | 5.087.176              | 5.309.245          | 340,7   | 10,8                                    | 10,3                                     |
| Chipre                       | ..  | 359.248                | 371.119            | ..  | 11,2                                    | 7,2                                      |
| Dinamarca                    | 43.094  | 2.670.135              | 2.727.505          | 125,3   | 12,0                                    | 10,7                                     |
| Eslovaquia                   | 49.035  | 2.611.124              | 2.768.929          | 109,7   | 9,6                                     | 9,7                                      |
| Eslovenia                    | 20.273  | 976.802                | 1.019.631          | 98,5  | 8,7                                     | 9,8                                      |
| Estonia                      | 45.228  | 624.961                | 731.084            | 30,0  | 9,8                                     | 13,4                                     |
| Finlandia                    | 304.529   | 2.552.893              | 2.666.839          | 17,1  | 10,9                                    | 9,4                                      |
| Francia                      | 543.965   | 29.111.526             | 30.789.154         | 110,1   | 12,7                                    | 9,2                                      |
| Grecia                       | 131.626   | 5.448.582              | 5.557.795          | 83,6  | 9,5                                     | 9,6                                      |
| Hungría                      | 93.029  | 4.804.113              | 5.312.629          | 108,7   | 9,3                                     | 13,4                                     |
| Irlanda                      | 70.273  | 2.002.778              | 2.024.954          | 57,3  | 15,4                                    | 7,2                                      |
| Italia                       | 301.333   | 28.068.608             | 29.819.637         | 192,1   | 9,4                                     | 9,9                                      |
| Letonia                      | 64.589  | 1.068.336              | 1.250.867          | 35,9  | 9,0                                     | 13,9                                     |
| Lituania                     | 65.300  | 1.608.687              | 1.837.170          | 52,8  | 8,9                                     | 11,9                                     |
| Luxemburgo                   | 2.586   | 223.020                | 228.580            | 174,6   | 11,8                                    | 9,1                                      |
| Malta                        | ..  | 198.099                | 201.768            | ..  | 9,8                                     | 7,8                                      |
| Países Bajos                 | 33.873  | 8.045.914              | 8.212.118          | 480,0   | 12,3                                    | 8,7                                      |
| Polonia                      | 312.685   | 18.486.430             | 19.704.178         | 122,1   | 9,2                                     | 9,6                                      |
| Portugal                     | 91.906  | 5.066.308              | 5.408.377          | 114,0   | 10,8                                    | 10,4                                     |
| Reino Unido                  | 243.820   | 29.177.721             | 30.495.363         | 244,7   | 11,7                                    | 10,3                                     |
| República Checa              | 78.860  | 4.974.740              | 5.236.715          | 129,5   | 9,2                                     | 10,9                                     |
| Suecia                       | 410.934   | 4.446.656              | 4.529.014          | 21,8  | 11,1                                    | 10,4                                     |
| <b>Unión Europea</b>         | <b>..</b>   | <b>220.425.122</b>     | <b>231.625.266</b> | <b>..</b>                                       | <b>10,4</b>                             | <b>9,9</b>                               |

FUENTES: IEA. Sistema de Información Multiterritorial de Andalucía (SIMA)

INE. Indicadores demográficos básicos

EUROSTAT

<sup>a</sup>Los datos de la Unión Europea están referidos al año 2004.

<sup>b</sup>Para las comunidades autónomas y España los datos de población y densidad corresponden a un avance del año 2005, mientras que los de la Unión Europea están referidos al año 2004, excepto para Estonia y Grecia que están referidos a 2003. El dato de la Unión Europea corresponde al año 2001.

<sup>c</sup>Las tasas corresponden al año 2003. Para las comunidades autónomas y España son datos provisionales.

## 1.2. Población según grupo de edad. Año 2005\*

(datos a 1 de enero) (miles de personas)

|                              | Menos de 15 años | De 15 a 24 años | De 25 a 34 años | De 35 a 44 años | De 45 a 54 años | De 55 a 64 años | Más de 65 años  | Total            |
|------------------------------|------------------|-----------------|-----------------|-----------------|-----------------|-----------------|-----------------|------------------|
| <b>Andalucía</b>             | <b>1.272,7</b>   | <b>1.091,7</b>  | <b>1.342,0</b>  | <b>1.266,7</b>  | <b>950,0</b>    | <b>761,0</b>    | <b>1.145,0</b>  | <b>7.829,2</b>   |
| Aragón                       | 159,3            | 139,0           | 205,2           | 198,2           | 165,9           | 139,1           | 260,3           | 1.267,0          |
| Asturias (Principado de)     | 104,7            | 114,6           | 167,0           | 163,2           | 160,1           | 128,8           | 236,1           | 1.074,5          |
| Baleares (Islas)             | 146,6            | 120,0           | 187,8           | 164,5           | 126,7           | 100,1           | 134,7           | 980,5            |
| Canarias                     | 296,9            | 264,2           | 378,6           | 350,8           | 247,5           | 186,8           | 237,4           | 1.962,2          |
| Cantabria                    | 67,6             | 65,1            | 93,1            | 89,0            | 81,1            | 60,6            | 105,2           | 561,6            |
| Castilla-La Mancha           | 284,7            | 242,7           | 302,9           | 301,0           | 223,1           | 178,0           | 356,2           | 1.888,5          |
| Castilla y León              | 283,7            | 281,0           | 372,8           | 385,5           | 333,9           | 278,6           | 565,9           | 2.501,5          |
| Cataluña                     | 982,7            | 791,1           | 1.275,0         | 1.121,7         | 906,4           | 756,8           | 1.150,5         | 6.984,2          |
| Comunidad Valenciana         | 668,3            | 571,8           | 827,4           | 752,1           | 594,7           | 507,6           | 750,7           | 4.672,7          |
| Extremadura                  | 162,0            | 144,7           | 160,0           | 170,7           | 130,6           | 106,0           | 206,7           | 1.080,8          |
| Galicia                      | 311,7            | 319,8           | 438,4           | 409,7           | 363,1           | 330,3           | 587,2           | 2.760,2          |
| Madrid (Comunidad de)        | 819,6            | 719,3           | 1.141,6         | 1.005,8         | 766,5           | 621,6           | 846,6           | 5.921,1          |
| Murcia (Región de)           | 226,9            | 185,4           | 251,7           | 216,6           | 152,6           | 117,6           | 183,7           | 1.334,4          |
| Navarra (Comunidad Foral de) | 83,2             | 65,9            | 101,2           | 96,4            | 77,8            | 64,4            | 103,6           | 592,5            |
| País Vasco                   | 256,6            | 222,1           | 352,9           | 346,4           | 303,4           | 255,1           | 387,3           | 2.123,8          |
| Rioja (La)                   | 39,1             | 34,5            | 51,8            | 48,3            | 39,7            | 31,7            | 55,6            | 300,7            |
| Ceuta y Melilla              | 29,3             | 20,9            | 23,8            | 22,4            | 16,9            | 11,2            | 15,5            | 140,0            |
| <b>España</b>                | <b>6.195,6</b>   | <b>5.393,7</b>  | <b>7.673,5</b>  | <b>7.109,2</b>  | <b>5.639,8</b>  | <b>4.635,3</b>  | <b>7.328,2</b>  | <b>43.975,4</b>  |
| Alemania                     | 12.162,1         | 9.621,7         | 10.360,7        | 14.100,3        | 11.533,2        | 9.893,6         | 14.860,0        | 82.531,7         |
| Austria                      | 1.328,9          | 993,8           | 1.121,7         | 1.386,1         | 1.073,3         | 971,9           | 1.264,5         | 8.140,1          |
| Bélgica                      | 1.797,4          | 1.256,0         | 1.384,4         | 1.597,2         | 1.454,7         | 1.126,6         | 1.780,1         | 10.396,4         |
| Chipre                       | 146,1            | 114,9           | 105,8           | 108,5           | 96,0            | 72,2            | 86,9            | 730,4            |
| Dinamarca                    | 1.017,6          | 593,6           | 741,0           | 815,6           | 730,6           | 694,8           | 804,6           | 5.397,6          |
| Eslovaquia                   | 944,5            | 885,9           | 861,0           | 753,3           | 796,6           | 518,5           | 620,3           | 5.380,1          |
| Eslovenia                    | 291,5            | 275,1           | 294,8           | 308,7           | 308,9           | 217,3           | 300,2           | 1.996,4          |
| Estonia                      | 224,8            | 204,9           | 186,9           | 187,7           | 186,7           | 149,7           | 215,0           | 1.356,0          |
| Finlandia                    | 920,1            | 650,6           | 636,6           | 747,1           | 791,6           | 660,5           | 813,2           | 5.219,7          |
| Francia                      | 11.125,3         | 7.793,7         | 7.990,9         | 8.607,2         | 8.335,8         | 6.241,4         | 9.806,4         | 59.900,7         |
| Grecia                       | 1.609,9          | 1.461,2         | 1.722,2         | 1.622,9         | 1.428,8         | 1.232,7         | 1.928,7         | 11.006,4         |
| Hungría                      | 1.606,1          | 1.355,0         | 1.581,6         | 1.280,7         | 1.539,3         | 1.186,9         | 1.567,1         | 10.116,7         |
| Irlanda                      | 840,9            | 640,4           | 645,7           | 580,7           | 493,9           | 377,2           | 448,9           | 4.027,7          |
| Italia                       | 8.216,7          | 6.157,2         | 8.658,9         | 9.160,0         | 7.591,1         | 6.982,1         | 11.122,2        | 57.888,2         |
| Letonia                      | 356,5            | 357,0           | 321,3           | 333,5           | 313,4           | 262,1           | 375,4           | 2.319,2          |
| Lituania                     | 608,8            | 526,0           | 475,2           | 525,8           | 440,8           | 351,5           | 517,9           | 3.445,9          |
| Luxemburgo                   | 84,8             | 51,7            | 65,5            | 77,4            | 62,7            | 45,8            | 63,7            | 451,6            |
| Malta                        | 72,9             | 58,6            | 55,7            | 53,9            | 59,1            | 47,5            | 52,1            | 399,9            |
| Países Bajos                 | 3.015,7          | 1.940,7         | 2.263,0         | 2.610,2         | 2.296,9         | 1.880,3         | 2.251,2         | 16.258,0         |
| Polonia                      | 6.580,2          | 6.372,9         | 5.578,9         | 5.082,4         | 6.012,0         | 3.612,9         | 4.951,3         | 38.190,6         |
| Portugal                     | 1.649,0          | 1.360,6         | 1.633,4         | 1.542,7         | 1.378,0         | 1.149,7         | 1.761,4         | 10.474,7         |
| Reino Unido                  | 10.894,7         | 7.623,3         | 7.999,6         | 9.149,7         | 7.629,5         | 6.830,1         | 9.546,2         | 59.673,1         |
| República Checa              | 1.554,5          | 1.404,1         | 1.676,9         | 1.336,0         | 1.523,3         | 1.293,6         | 1.423,2         | 10.211,5         |
| Suecia                       | 1.599,0          | 1.073,3         | 1.165,1         | 1.262,5         | 1.180,1         | 1.154,5         | 1.541,3         | 8.975,7          |
| <b>Unión Europea</b>         | <b>76.743,6</b>  | <b>58.491,2</b> | <b>66.624,5</b> | <b>68.500,0</b> | <b>61.222,2</b> | <b>48.566,5</b> | <b>71.902,0</b> | <b>452.050,4</b> |

FUENTES: IEA. Sistema de Información Multiterritorial de Andalucía (SIMA)  
EUROSTAT

\*Los datos de los países de la Unión Europea corresponden al año 2004, excepto los de Estonia y Grecia que corresponden al año 2003.  
El dato de la Unión Europea corresponde a 2001.

## 2. Enseñanza y formación

### 2.1. Clasificación de los centros por enseñanza que imparten (públicos y privados). Curso 2003-2004<sup>a</sup>

|                              | Centros<br>educación<br>infantil <sup>b</sup> | Centros<br>educación<br>primaria <sup>c</sup> | Centros<br>educación<br>primaria y<br>ESO <sup>c</sup> | Centros<br>ESO y/o<br>bachilleratos<br>y/o FP | Centros<br>enseñanza<br>primaria, ESO<br>y bachilleratos<br>y/o FP <sup>c</sup> | Centros<br>específicos<br>educación<br>especial | Centros<br>específicos<br>educación<br>distancia | Otros<br>centros <sup>d</sup> | <b>Total<br/>centros</b> |
|------------------------------|---|---|--|---|---|---|--|-------------------------------|--------------------------|
| <b>Andalucía</b>             | <b>237</b>                                    | <b>1.572</b>                                  | <b>757</b>   | <b>968</b>                                    | <b>167</b>  | <b>62</b>                                       | <b>10</b>  | -                             | <b>3.773</b>             |
| Aragón                       | 195   | 258   | 75   | 121   | 34  | 14  | -  | 3                             | <b>700</b>               |
| Asturias (Principado de)     | 19  | 236   | 59   | 102   | 27  | 11  | -  | -                             | <b>454</b>               |
| Baleares (Islas)             | 44  | 195   | 72   | 68  | 20  | 7   | -  | -                             | <b>406</b>               |
| Canarias                     | 42  | 625   | 114  | 214   | 40  | 18  | 2  | -                             | <b>1.055</b>             |
| Cantabria                    | 36  | 148   | 34   | 62  | 19  | 9   | -  | -                             | <b>308</b>               |
| Castilla y León              | 111   | 578   | 202  | 278   | 80  | 31  | -  | -                             | <b>1.280</b>             |
| Castilla-La Mancha           | 28  | 614   | 120  | 214   | 26  | 20  | -  | -                             | <b>1.022</b>             |
| Cataluña                     | 1.069   | 1.613   | 261  | 625   | 216   | 110   | 1  | -                             | <b>3.895</b>             |
| Comunidad Valenciana         | 194   | 736   | 506  | 415   | 110   | 43  | 1  | 1                             | <b>2.006</b>             |
| Extremadura                  | 35  | 345   | 109  | 129   | 23  | 20  | -  | -                             | <b>661</b>               |
| Galicia                      | 421   | 743   | 185  | 348   | 73  | 36  | -  | 1                             | <b>1.807</b>             |
| Madrid (Comunidad de)        | 730   | 764   | 150  | 415   | 264   | 64  | -  | 1                             | <b>2.388</b>             |
| Murcia (Región de)           | 87  | 306   | 144  | 118   | 23  | 12  | -  | -                             | <b>690</b>               |
| Navarra (Comunidad Foral de) | 9   | 179   | 21   | 70  | 15  | 5   | 1  | 2                             | <b>302</b>               |
| País Vasco                   | 60  | 336   | 98   | 231   | 99  | 20  | 3  | -                             | <b>847</b>               |
| Rioja (La)                   | 4   | 55  | 17   | 32  | 8   | 2   | -  | -                             | <b>118</b>               |
| Ceuta                        | 2   | 11  | 10   | 5   | 1   | 1   | -  | -                             | <b>30</b>                |
| Melilla                      | 5   | 13  | 1  | 7   | 1   | -   | -  | -                             | <b>27</b>                |
| <b>España</b>                | <b>3.328</b>                                  | <b>9.327</b>                                  | <b>2.935</b>   | <b>4.422</b>                                  | <b>1.246</b>  | <b>485</b>                                      | <b>18</b>  | <b>8</b>                      | <b>21.769</b>            |

FUENTE: Ministerio de Educación y Ciencia. Estadísticas de la educación en España. Estadística de las enseñanzas no universitarias

<sup>a</sup>Datos avance.

<sup>b</sup>Imparten exclusivamente educación infantil.

<sup>c</sup>También pueden impartir educación infantil.

<sup>d</sup>Centros que imparten combinaciones de enseñanzas de régimen general no consideradas en otros tipos de centros.

**2.2. Número medio de alumnos por unidad. Curso 2003-2004<sup>a</sup>**

|                              | Educación infantil | Educación primaria | Educación especial <sup>b</sup> | Educación Secundaria Obligatoria (ESO) | Bachillerato <sup>c</sup> | Ciclos Formativos de Grado Medio (CFGM) | Ciclos Formativos de Grado Superior (CFGS) | Programas garantía social <sup>d</sup> |
|------------------------------|--------------------|--------------------|---------------------------------|--|---------------------------|---|--|--|
| <b>Andalucía</b>             | <b>21,5</b>        | <b>21,7</b>        | <b>4,6</b>                      | <b>26,9</b>                            | <b>27,0</b>               | <b>22,0</b>                             | <b>21,5</b>                                | <b>12,3</b>                            |
| Aragón                       | 18,0               | 18,5               | 6,5                             | 23,8                                   | 23,3                      | 19,5                                    | 18,7                                       | 11,5                                   |
| Asturias (Principado de)     | 18,3               | 17,8               | 4,8                             | 22,8                                   | 22,6                      | 18,3                                    | 20,9                                       | 9,4                                    |
| Baleares (Islas)             | 21,7               | 23,4               | 4,6                             | 25,3                                   | 25,2                      | 18,2                                    | 10,8                                       | 11,8                                   |
| Canarias                     | 21,0               | 21,1               | 5,3                             | 24,4                                   | 22,2                      | 17,2                                    | 20,4                                       | 11,5                                   |
| Cantabria                    | 18,7               | 18,3               | 5,2                             | 22,3                                   | 21,8                      | 20,2                                    | 16,7                                       | 10,7                                   |
| Castilla y León              | 18,3               | 16,9               | 5,3                             | 23,1                                   | 21,8                      | 17,7                                    | 18,6                                       | 9,8                                    |
| Castilla-La Mancha           | 18,5               | 19,4               | 5,8                             | 25,5                                   | 20,8                      | 18,3                                    | 17,2                                       | 17,0                                   |
| Cataluña                     | 19,3               | 21,8               | 6,6                             | 25,3                                   | 24,2                      | 21,4                                    | 20,6                                       | 11,9                                   |
| Comunidad Valenciana         | 20,2               | 21,6               | 6,3                             | 25,1                                   | 24,6                      | 19,4                                    | 18,6                                       | 12,2                                   |
| Extremadura                  | 18,5               | 18,7               | 6,2                             | 25,0                                   | 21,5                      | 16,6                                    | 17,7                                       | 10,1                                   |
| Galicia <sup>e</sup>         | 17,6               | 17,4               | 5,7                             | 22,7                                   | 22,5                      | 19,3                                    | 21,1                                       | 9,4                                    |
| Madrid (Comunidad de)        | 19,8               | 23,2               | 6,8                             | 25,2                                   | 24,2                      | 21,3                                    | 20,4                                       | 12,1                                   |
| Murcia (Región de)           | 20,5               | 22,5               | 5,7                             | 26,2                                   | 27,8                      | 19,3                                    | 21,4                                       | 13,3                                   |
| Navarra (Comunidad Foral de) | 19,3               | 18,8               | 4,3                             | 22,6                                   | 22,7                      | 18,2                                    | 18,9                                       | 10,9                                   |
| País Vasco                   | 17,5               | 19,0               | 4,2                             | 20,5                                   | 23,4                      | 17,3                                    | 17,3                                       | 10,4                                   |
| Rioja (La)                   | 21,4               | 20,9               | 6,1                             | 25,3                                   | 23,5                      | 19,5                                    | 20,4                                       | 13,9                                   |
| Ceuta                        | 22,9               | 24,6               | 7,5                             | 25,3                                   | 21,0                      | 19,4                                    | 20,5                                       | 11,2                                   |
| Melilla                      | 23,4               | 24,9               | 8,3                             | 25,9                                   | 23,7                      | 19,4                                    | 19,8                                       | 14,1                                   |
| <b>España</b>                | <b>19,7</b>        | <b>20,8</b>        | <b>5,7</b>                      | <b>24,9</b>                            | <b>24,0</b>               | <b>19,8</b>                             | <b>19,7</b>                                | <b>11,6</b>                            |

FUENTE: Ministerio de Educación y Ciencia. Estadísticas de la educación en España. Estadística de las enseñanzas no universitarias

<sup>a</sup>Datos avance.

<sup>b</sup>Incluye las unidades en centros específicos y las aulas de Educación especial en centros ordinarios.

<sup>c</sup>Número medio de alumnos por grupo en Bachillerato régimen ordinario.

<sup>d</sup>Se refiere a grupos en Programas de garantía social en centros ordinarios.

<sup>e</sup>Se excluye de la ratio de Educación Infantil el alumnado de 0 a 2 años por no disponer del dato de unidades correspondientes a ese ciclo.

### 2.3. Alumnado matriculado en educación universitaria por tipo de estudio. Curso 2003-2004<sup>a</sup>

|                              | Tipo de estudio    |                |                               |                |   | Curso anteriores | Tasa de<br>variación<br>respecto al<br>curso anterior |
|------------------------------|--------------------|----------------|-------------------------------|----------------|---|------------------|---|
|                              | Total <sup>b</sup> | Licenciatura   | Arquitectura<br>e ingenierías | Diplomaturas   | Arquitectura<br>e ingenierías<br>técnicas | Total            |   |
| <b>Andalucía</b>             | <b>241.441</b>     | <b>116.504</b> | <b>23.164</b>                 | <b>67.386</b>  | <b>32.793</b>                             | <b>249.798</b>   | <b>-3,35</b>  |
| Aragón                       | <b>35.298</b>      | 14.064         | 3.789                         | 9.991          | 7.246                                     | <b>38.261</b>    | -7,74   |
| Asturias (Principado de)     | <b>32.905</b>      | 13.908         | 3.339                         | 8.777          | 6.881                                     | <b>34.971</b>    | -5,91   |
| Baleares (Islas)             | <b>13.184</b>      | 5.318          | 124                           | 6.328          | 1.414                                     | <b>13.172</b>    | 0,09  |
| Canarias                     | <b>44.609</b>      | 22.647         | 3.446                         | 10.603         | 7.913                                     | <b>45.526</b>    | -2,01   |
| Cantabria                    | <b>12.291</b>      | 3.894          | 2.512                         | 3.330          | 2.555                                     | <b>12.544</b>    | -2,02   |
| Castilla-La Mancha           | <b>31.740</b>      | 11.362         | 2.454                         | 11.842         | 6.082                                     | <b>32.453</b>    | -2,20   |
| Castilla y León              | <b>88.429</b>      | 38.248         | 8.477                         | 22.971         | 18.349                                    | <b>92.616</b>    | -4,52   |
| Cataluña                     | <b>210.970</b>     | 103.874        | 22.849                        | 51.884         | 31.975                                    | <b>209.923</b>   | 0,50  |
| Comunidad Valenciana         | <b>136.920</b>     | 60.992         | 21.592                        | 29.233         | 24.865                                    | <b>144.878</b>   | -5,49   |
| Extremadura                  | <b>25.980</b>      | 9.311          | 1.795                         | 9.377          | 5.497                                     | <b>26.812</b>    | -3,10   |
| Galicia                      | <b>83.754</b>      | 40.764         | 10.558                        | 19.554         | 12.830                                    | <b>87.228</b>    | -3,98   |
| Madrid (Comunidad de)        | <b>243.623</b>     | 128.936        | 38.658                        | 40.714         | 30.529                                    | <b>237.702</b>   | 2,49  |
| Murcia (Región de)           | <b>39.153</b>      | 17.919         | 2.515                         | 12.674         | 5.773                                     | <b>38.880</b>    | 0,70  |
| Navarra (Comunidad Foral de) | <b>16.096</b>      | 7.633          | 2.467                         | 3.257          | 2.263                                     | <b>17.101</b>    | -5,88   |
| País Vasco                   | <b>66.695</b>      | 29.816         | 10.237                        | 14.570         | 12.072                                    | <b>68.786</b>    | -3,04   |
| Rioja (La)                   | <b>6.870</b>       | 3.091          | 151                           | 2.035          | 1.593                                     | <b>6.897</b>     | -0,39   |
| Ceuta y Melilla <sup>c</sup> | <b>1.808</b>       | 155            | ..                            | 1.619          | 34  | <b>1.844</b>     | -4,03   |
| U.N.E.D.                     | <b>141.682</b>     | 107.903        | 4.514                         | 13.900         | 15.365                                    | <b>128.729</b>   | 10,06   |
| <b>España</b>                | <b>1.473.448</b>   | <b>736.339</b> | <b>162.641</b>                | <b>340.045</b> | <b>226.029</b>                            | <b>1.488.161</b> | <b>-0,99</b>  |

FUENTE: INE. Estadística de la enseñanza superior en España

<sup>a</sup>Datos avance.

<sup>b</sup>Están incluidos los estudios conducentes a la obtención de dos títulos oficiales.

<sup>c</sup>En el curso 2002-2003 se repitieron los datos del curso 2001-2002.

**2.4. Tasa bruta de escolarización por nivel de enseñanza. Curso 2003-2004<sup>ab</sup>**

|                              | Educación infantil <sup>c</sup><br>(0-2 años) | Educación infantil <sup>c</sup><br>(3-5 años) | Educación primaria<br>(6-11 años) | Educación Secundaria Obligatoria (ESO)<br>(12-15 años) | Bachilleratos y FP <sup>d</sup> post<br>(16-17 años) | FP grado superior <sup>e</sup><br>(18-19 años) |
|------------------------------|---|---|-----------------------------------|--|--|--|
| <b>Andalucía</b>             | <b>2,0</b>                                    | <b>98,1</b>                                   | <b>107,2</b>                      | <b>109,6</b>   | <b>91,5</b>  | <b>18,5</b>                                    |
| Aragón                       | 25,0  | 100,0   | 104,9                             | 107,5  | 103,8  | 27,1   |
| Asturias (Principado de)     | 2,2   | 99,1  | 104,7                             | 111,8  | 112,0  | 35,6   |
| Baleares (Islas)             | 6,0   | 99,5  | 105,4                             | 105,5  | 84,1   | 10,6   |
| Canarias                     | -   | 99,0  | 109,8                             | 112,9  | 99,1   | 23,2   |
| Cantabria                    | 5,6   | 99,6  | 104,3                             | 111,1  | 110,4  | 29,7   |
| Castilla y León              | 10,5  | 100,0   | 105,5                             | 113,8  | 113,6  | 27,2   |
| Castilla-La Mancha           | 2,2   | 100,0   | 106,4                             | 110,1  | 86,5   | 16,2   |
| Cataluña                     | 28,8  | 100,0   | 101,9                             | 104,9  | 98,8   | 24,6   |
| Comunidad Valenciana         | 5,9   | 98,8  | 105,1                             | 109,0  | 84,0   | 22,5   |
| Extremadura                  | 1,9   | 100,0   | 107,2                             | 110,2  | 89,0   | 14,2   |
| Galicia                      | 12,7  | 99,3  | 104,7                             | 110,5  | 114,4  | 34,2   |
| Madrid (Comunidad de)        | 21,3  | 98,1  | 103,4                             | 109,2  | 99,0   | 22,8   |
| Murcia (Región de)           | 9,5   | 100,0   | 107,8                             | 109,0  | 92,0   | 20,6   |
| Navarra (Comunidad Foral de) | -   | 100,0   | 102,7                             | 104,7  | 102,3  | 28,5   |
| País Vasco                   | 29,5  | 100,0   | 102,3                             | 107,4  | 123,4  | 43,5   |
| Rioja (La)                   | 3,5   | 100,0   | 104,1                             | 109,4  | 98,2   | 24,3   |
| Ceuta                        | 2,6   | 100,0   | 106,1                             | 100,5  | 90,3   | 16,5   |
| Melilla                      | 8,3   | 96,9  | 104,2                             | 95,6   | 92,6   | 16,9   |
| <b>España</b>                | <b>12,6</b>                                   | <b>99,5</b>                                   | <b>105,1</b>                      | <b>109,0</b>   | <b>97,6</b>  | <b>23,6</b>                                    |

FUENTE: Ministerio de Educación y Ciencia. Estadísticas de la educación en España. Estadísticas de las enseñanzas no universitarias

<sup>a</sup>Datos avance.

<sup>b</sup>En las tasas brutas se pueden obtener valores superiores a 100,0% debido a la existencia de alumnado de edades no contempladas en el grupo de edad "teórica".

<sup>c</sup>En este nivel se ha calculado la tasa neta del grupo de edad 0-2 años y 3-5 años respectivamente.

<sup>d</sup>Incluye las siguientes enseñanzas: Bachillerato, Ciclos formativos de FP de grado medio y Programas de garantía social.

No incluye la modalidad de Educación a distancia.

<sup>e</sup>Incluye los Ciclos formativos de FP de Grado Superior. No incluye la modalidad de Educación a distancia.



## 2.5. Gasto en I+D por sector. Año 2003<sup>a</sup>

(millones de euros)

|                              | Empresas e IPSFL <sup>b</sup> | Administración pública | Enseñanza superior | Total            | Porcentaje del PIB |
|------------------------------|-------------------------------|------------------------|--------------------|------------------|--------------------|
| <b>Andalucía</b>             | <b>344,9</b>                  | <b>154,2</b>           | <b>404,0</b>       | <b>903,2</b>     | <b>0,8</b>         |
| Aragón                       | 97,6                          | 24,5                   | 46,9               | 169,1            | 0,7                |
| Asturias (Principado de)     | 46,4                          | 17,5                   | 49,3               | 113,3            | 0,7                |
| Baleares (Islas)             | 7,0                           | 8,0                    | 31,3               | 46,3             | 0,2                |
| Canarias                     | 27,3                          | 42,3                   | 98,8               | 168,4            | 0,5                |
| Cantabria                    | 16,6                          | 11,0                   | 16,1               | 43,7             | 0,4                |
| Castilla-La Mancha           | 47,0                          | 17,1                   | 46,8               | 110,9            | 0,4                |
| Castilla y León              | 193,9                         | 32,9                   | 139,9              | 366,7            | 0,8                |
| Cataluña                     | 1.249,1                       | 170,4                  | 456,4              | 1.875,9          | 1,3                |
| Comunidad Valenciana         | 219,6                         | 76,0                   | 336,4              | 632,0            | 0,8                |
| Extremadura                  | 10,1                          | 15,4                   | 55,3               | 80,9             | 0,6                |
| Galicia                      | 135,6                         | 41,0                   | 161,9              | 338,4            | 0,8                |
| Madrid (Comunidad de)        | 1.341,6                       | 592,2                  | 412,4              | 2.346,3          | 1,8                |
| Murcia (Región de)           | 58,8                          | 20,5                   | 55,1               | 134,4            | 0,7                |
| Navarra (Comunidad Foral de) | 128,3                         | 8,1                    | 41,5               | 177,9            | 1,4                |
| País Vasco                   | 511,9                         | 25,9                   | 129,5              | 667,3            | 1,4                |
| Rioja (La)                   | 23,4                          | 4,6                    | 8,8                | 36,7             | 0,6                |
| Ceuta y Melilla              | 0,1                           | 0,0                    | 1,6                | 1,7              | 0,0                |
| <b>España</b>                | <b>4.459,3</b>                | <b>1.261,8</b>         | <b>2.492,0</b>     | <b>8.213,0</b>   | <b>1,1</b>         |
| Alemania                     | 36.800,0                      | 7.300,0                | 9.100,0            | 53.200,0         | 2,5                |
| Austria                      | ..                            | ..                     | ..                 | 4.901,7          | 2,2                |
| Bélgica                      | 4.617,9                       | 401,2                  | 1.149,6            | 6.236,3          | 2,3                |
| Chipre                       | 7,2                           | 15,6                   | 11,1               | 37,6             | 0,3                |
| Dinamarca                    | 3.388,5                       | 339,8                  | 1.137,3            | 4.899,0          | 2,6                |
| Eslovaquia                   | 90,5                          | 51,8                   | 21,6               | 163,9            | 0,6                |
| Eslovenia                    | 223,6                         | 86,5                   | 58,4               | 374,9            | 1,5                |
| Estonia                      | 17,7                          | 10,5                   | 31,3               | 61,6             | 0,8                |
| Finlandia                    | 3.527,9                       | 485,2                  | 963,8              | 5.007,1          | 3,5                |
| Francia                      | 21.241,0                      | 5.833,0                | 6.573,0            | 34.122,0         | 2,2                |
| Grecia                       | 310,6                         | 198,2                  | 431,6              | 943,4            | 0,6                |
| Hungría                      | 260,2                         | 222,0                  | 189,3              | 708,4            | 1,0                |
| Irlanda                      | 950,0                         | 121,1                  | 410,0              | 1.481,1          | 1,1                |
| Italia                       | 7.057,0                       | 2.565,0                | 4.792,0            | 14.600,0         | 1,2                |
| Letonia                      | 13,3                          | 9,1                    | 16,4               | 38,9             | 0,4                |
| Lituania                     | 22,6                          | 29,2                   | 58,1               | 109,9            | 0,7                |
| Luxemburgo                   | ..                            | 39,9                   | ..                 | ..               | ..                 |
| Malta                        | 3,5                           | ..                     | ..                 | ..               | ..                 |
| Países Bajos                 | 4.712,0                       | 1.194,0                | 2.184,0            | 8.090,0          | 1,9                |
| Polonia                      | 299,0                         | 443,5                  | 346,0              | 1.090,7          | 0,6                |
| Portugal                     | 342,2                         | 169,0                  | 414,3              | 1.033,0          | 0,8                |
| Reino Unido                  | 20.848,2                      | 2.784,5                | 7.022,6            | 31.116,5         | 1,9                |
| República Checa              | 621,4                         | 237,7                  | 155,5              | 1.018,7          | 1,4                |
| Suecia                       | 8.118,2                       | 297,2                  | 2.033,4            | 10.458,5         | 4,3                |
| <b>Unión Europea</b>         | <b>122.635,6</b>              | <b>24.478,0</b>        | <b>40.906,5</b>    | <b>189.529,7</b> | <b>2,0</b>         |

FUENTES: INE. Estadística sobre actividades en investigación científica y desarrollo tecnológico (I+D)  
EUROSTAT

<sup>a</sup>Los referentes a países de la Unión Europea corresponden al año 2003, excepto los relativos a Italia, Luxemburgo y Reino Unido, que corresponden a 2002 y los de Países Bajos y Suecia, referidos a 2001.

<sup>b</sup>Para los datos de los países de la Unión Europea el gasto de las instituciones privadas sin fines de lucro está incluido en la categoría "Total".

2.6. Personal en I+D por sector. Año 2003<sup>a</sup>

|                              | Empresas e<br>IPSFL <sup>b</sup> | Administración<br>pública | Enseñanza<br>superior | Total            | Porcentaje<br>sobre la<br>población activa |
|------------------------------|----------------------------------|---------------------------|-----------------------|------------------|--|
| <b>Andalucía</b>             | <b>5.050</b>                     | <b>3.548</b>              | <b>8.063</b>          | <b>16.660</b>    | <b>0,5</b>                                 |
| Aragón                       | 1.707                            | 556                       | 2.256                 | <b>4.520</b>     | 0,8  |
| Asturias (Principado de)     | 600                              | 404                       | 1.171                 | <b>2.175</b>     | 0,5  |
| Baleares (Islas)             | 143                              | 186                       | 487                   | <b>816</b>       | 0,2  |
| Canarias                     | 307                              | 810                       | 2.492                 | <b>3.609</b>     | 0,4  |
| Cantabria                    | 255                              | 189                       | 295                   | <b>739</b>       | 0,3  |
| Castilla-La Mancha           | 902                              | 241                       | 917                   | <b>2.059</b>     | 0,7  |
| Castilla y León              | 2.647                            | 655                       | 4.278                 | <b>7.580</b>     | 0,3  |
| Cataluña                     | 18.152                           | 3.580                     | 11.678                | <b>33.411</b>    | 1,0  |
| Comunidad Valenciana         | 4.690                            | 1.526                     | 7.395                 | <b>13.610</b>    | 0,7  |
| Extremadura                  | 324                              | 312                       | 1.017                 | <b>1.653</b>     | 0,4  |
| Galicia                      | 2.713                            | 1.061                     | 3.639                 | <b>7.412</b>     | 0,6  |
| Madrid (Comunidad de)        | 16.453                           | 11.587                    | 9.866                 | <b>37.905</b>    | 1,4  |
| Murcia (Región de)           | 891                              | 471                       | 1.749                 | <b>3.111</b>     | 0,5  |
| Navarra (Comunidad Foral de) | 1.792                            | 94                        | 2.034                 | <b>3.920</b>     | 1,5  |
| País Vasco                   | 8.330                            | 435                       | 2.676                 | <b>11.441</b>    | 1,1  |
| Rioja (La)                   | 463                              | 106                       | 253                   | <b>822</b>       | 0,6  |
| Ceuta y Melilla              | 1                                | 1                         | 41                    | <b>44</b>        | 0,1  |
| <b>España</b>                | <b>65.421</b>                    | <b>25.760</b>             | <b>60.307</b>         | <b>151.487</b>   | <b>0,8</b>                                 |
| Alemania                     | 342.978                          | 94.172                    | 177.610               | <b>636.857</b>   | 1,6  |
| Austria                      | ..                               | ..                        | ..                    | ..               | ..   |
| Bélgica                      | 41.672                           | ..                        | ..                    | ..               | ..   |
| Chipre                       | 511                              | 750                       | 494                   | <b>1.937</b>     | 0,6  |
| Dinamarca                    | 37.837                           | 4.759                     | 18.929                | <b>61.915</b>    | 2,2  |
| Eslovaquia                   | 5.425                            | 4.402                     | 11.192                | <b>21.025</b>    | 0,8  |
| Eslovenia                    | 5.330                            | 2.826                     | 4.013                 | <b>12.379</b>    | 1,3  |
| Estonia                      | 1.164                            | 980                       | 4.694                 | <b>6.921</b>     | 1,1  |
| Finlandia                    | 39.239                           | 10.064                    | 23.126                | <b>73.121</b>    | 2,7  |
| Francia                      | 200.961                          | 50.587                    | 148.830               | <b>409.167</b>   | 1,6  |
| Grecia                       | 13.099                           | ..                        | ..                    | ..               | ..   |
| Hungría                      | 9.428                            | 11.767                    | 27.532                | <b>48.727</b>    | 1,2  |
| Irlanda                      | 12.334                           | 2.027                     | ..                    | ..               | ..   |
| Italia                       | 76.084                           | 41.471                    | ..                    | ..               | ..   |
| Letonia                      | 2.346                            | 1.580                     | 5.220                 | <b>9.153</b>     | 0,8  |
| Lituania                     | 553                              | 3.504                     | 9.483                 | <b>13.540</b>    | 0,8  |
| Luxemburgo                   | ..                               | 478                       | ..                    | ..               | ..   |
| Malta                        | ..                               | 251                       | ..                    | ..               | ..   |
| Países Bajos                 | 61.514                           | 14.319                    | ..                    | ..               | ..   |
| Polonia                      | 11.312                           | 28.543                    | 83.011                | <b>122.987</b>   | 0,7  |
| Portugal                     | 6.821                            | 8.478                     | 19.112                | <b>39.163</b>    | 0,7  |
| Reino Unido                  | 167.239                          | 23.367                    | ..                    | ..               | ..   |
| República Checa              | 22.361                           | 13.508                    | 17.577                | <b>53.695</b>    | 1,1  |
| Suecia                       | 53.484                           | 5.239                     | 52.049                | <b>110.875</b>   | 2,4  |
| <b>Unión Europea</b>         | <b>1.267.829</b>                 | <b>364.876</b>            | <b>1.153.419</b>      | <b>2.786.123</b> | <b>1,3</b>                                 |

FUENTES: INE. Estadística sobre actividades en investigación científica y desarrollo tecnológico (I+D)  
EUROSTAT

<sup>a</sup>Los datos de los países de la Unión Europea están referidos a 2002, excepto los relativos a Alemania, Grecia, Irlanda, Portugal y Suecia, que están referidos al año 2001 y los de Italia, referidos a 2000. El dato de la Unión Europea corresponde a 2003.

<sup>b</sup>Para los datos de los países de la Unión Europea el personal de las instituciones privadas sin fines de lucro está incluido en la categoría "Total".

### 3. Mercado de trabajo

#### 3.1. Población ocupada por sector y tasa de actividad y paro. Año 2004<sup>ab</sup>

|                              | Tasa de actividad |             | Tasa de paro |             | Población ocupada por sector (miles) |                |                           |                 |
|------------------------------|-------------------|-------------|--------------|-------------|--------------------------------------|----------------|---------------------------|-----------------|
|                              | Hombres           | Mujeres     | Hombres      | Mujeres     | Agricultura                          | Industria      | Construcción <sup>c</sup> | Servicios       |
| <b>Andalucía</b>             | <b>67,2</b>       | <b>40,6</b> | <b>12,6</b>  | <b>24,2</b> | <b>260,8</b>                         | <b>298,4</b>   | <b>410,7</b>              | <b>1.793,2</b>  |
| Aragón                       | 66,1              | 42,8        | 3,9          | 8,2         | 37,2                                 | 126,1          | 52,4                      | 325,2           |
| Asturias (Principado de)     | 57,6              | 36,4        | 7,2          | 14,9        | 26,1                                 | 72,4           | 43,3                      | 248,7           |
| Baleares (Islas)             | 72,9              | 53,5        | 7,6          | 11,3        | 9,6                                  | 39,7           | 68,1                      | 331,5           |
| Canarias                     | 69,7              | 48,3        | 9,3          | 15,8        | 37,7                                 | 45,6           | 126,5                     | 596,6           |
| Cantabria                    | 66,0              | 41,2        | 7,9          | 14,6        | 12,9                                 | 46,9           | 28,5                      | 136,7           |
| Castilla-La Mancha           | 66,5              | 37,7        | 5,2          | 17,1        | 71,2                                 | 135,8          | 111,9                     | 398,6           |
| Castilla y León              | 62,4              | 38,9        | 6,5          | 17,2        | 79,1                                 | 186,0          | 121,7                     | 572,6           |
| Cataluña                     | 71,3              | 50,8        | 7,8          | 12,3        | 72,2                                 | 755,2          | 351,0                     | 1.928,2         |
| Comunidad Valenciana         | 69,6              | 47,4        | 8,0          | 13,8        | 78,4                                 | 419,6          | 258,2                     | 1.195,5         |
| Extremadura                  | 63,9              | 38,0        | 11,0         | 27,3        | 50,6                                 | 40,7           | 55,9                      | 223,9           |
| Galicia                      | 62,6              | 44,6        | 9,2          | 19,3        | 124,6                                | 206,6          | 130,9                     | 621,5           |
| Madrid (Comunidad de)        | 71,3              | 49,7        | 5,5          | 8,3         | 21,7                                 | 372,7          | 295,0                     | 2.016,3         |
| Murcia (Región de)           | 71,9              | 44,8        | 7,4          | 16,0        | 70,8                                 | 94,2           | 76,3                      | 301,2           |
| Navarra (Comunidad Foral de) | 68,7              | 45,9        | 4,2          | 7,5         | 14,7                                 | 77,2           | 26,2                      | 142,7           |
| País Vasco                   | 67,5              | 45,8        | 7,9          | 12,2        | 12,2                                 | 254,3          | 77,8                      | 577,7           |
| Rioja (La)                   | 67,9              | 42,0        | 4,5          | 7,4         | 9,1                                  | 38,2           | 15,7                      | 65,4            |
| Ceuta y Melilla              | 67,1              | 38,1        | 10,0         | 20,6        | 0,3                                  | 1,5            | 3,4                       | 42,5            |
| <b>España</b>                | <b>68,1</b>       | <b>45,2</b> | <b>8,2</b>   | <b>15,0</b> | <b>988,9</b>                         | <b>3.210,9</b> | <b>2.253,2</b>            | <b>11.517,8</b> |
| Alemania                     | 65,4              | 49,7        | 10,0         | 9,2         | 871,1                                | 8.687,4        | 2.585,5                   | ..              |
| Austria                      | 68,3              | 51,1        | 4,3          | 4,2         | 204,1                                | 756,6          | 304,5                     | ..              |
| Bélgica                      | 60,5              | 43,6        | 7,6          | 8,9         | 72,0                                 | 752,2          | 259,1                     | ..              |
| Chipre                       | 73,4              | 53,9        | 3,8          | 4,6         | 17,0                                 | 39,9           | 34,9                      | ..              |
| Dinamarca                    | 71,4              | 59,8        | 4,8          | 6,0         | 85,4                                 | 462,7          | 180,7                     | ..              |
| Eslovaquia                   | 68,3              | 52,9        | 17,4         | 17,7        | 125,3                                | 634,0          | 194,9                     | ..              |
| Eslovenia                    | 63,5              | 50,0        | 6,3          | 7,1         | 75,1                                 | 283,7          | 52,9                      | ..              |
| Estonia                      | 66,6              | 52,2        | 10,2         | 9,9         | 36,7                                 | 150,1          | 42,9                      | ..              |
| Finlandia                    | 65,7              | 56,4        | 9,2          | 8,9         | 120,4                                | 469,7          | 150,8                     | ..              |
| Francia                      | 62,8              | 49,7        | 8,4          | 10,3        | ..                                   | ..             | ..                        | ..              |
| Grecia                       | 60,4              | 37,9        | 5,9          | 14,2        | 663,6                                | 576,0          | 323,2                     | ..              |
| Hungría                      | 58,1              | 42,5        | 6,1          | 5,6         | 209,8                                | 1.008,8        | 300,8                     | ..              |
| Irlanda                      | 71,0              | 49,7        | 5,1          | 4,4         | 116,3                                | 301,1          | 194,5                     | ..              |
| Italia                       | 62,2              | 37,1        | 6,8          | 11,6        | 1.075,3                              | 5.209,8        | 1.808,9                   | ..              |
| Letonia                      | 65,6              | 50,9        | 10,6         | 10,4        | 137,5                                | 196,4          | 75,7                      | ..              |
| Lituania                     | 64,6              | 52,8        | 12,7         | 12,2        | 256,5                                | 296,6          | 106,5                     | ..              |
| Luxemburgo                   | 65,4              | 44,7        | 3,0          | 4,6         | 4,5                                  | 19,5           | 16,8                      | ..              |
| Malta                        | 70,1              | 30,6        | 7,1          | 8,7         | 3,2                                  | 33,1           | 11,1                      | ..              |
| Países Bajos                 | 73,1              | 56,4        | 3,6          | 3,9         | 225,1                                | 1.068,9        | 468,4                     | ..              |
| Polonia                      | 62,2              | 48,0        | 19,0         | 20,4        | 2.508,6                              | 3.088,8        | 803,4                     | ..              |
| Portugal                     | 70,2              | 54,7        | 5,5          | 7,2         | 642,1                                | 1.069,2        | 583,6                     | ..              |
| Reino Unido                  | 70,6              | 54,9        | 5,5          | 4,3         | 369,8                                | 4.495,7        | 2.197,0                   | ..              |
| República Checa              | 68,4              | 50,8        | 6,2          | 9,9         | 213,1                                | 1.424,3        | 438,7                     | ..              |
| Suecia                       | 66,2              | 58,4        | 6,1          | 5,2         | 108,2                                | 729,9          | 240,3                     | ..              |
| <b>Unión Europea</b>         | <b>65,5</b>       | <b>48,2</b> | <b>8,4</b>   | <b>10,0</b> | <b>..</b>                            | <b>..</b>      | <b>..</b>                 | <b>..</b>       |

FUENTE: IEA. Sistema de Información Multiterritorial de Andalucía (SIMA)

<sup>a</sup>Datos obtenidos como media de los 4 trimestres del año.

<sup>b</sup>Los datos de países de la Unión Europea están referidos al año 2003, excepto los ocupados por sector para Países Bajos, referidos a 2002.

4. Salud

4.1. Recursos sanitarios. Año 2003

|                              | Profesionales sanitarios colegiados en ejercicio <sup>a</sup> |                               |               |               |                     | Camas <sup>b</sup>     |  |   | Ambulancias   |              |
|------------------------------|---|-------------------------------|---------------|---------------|---------------------|------------------------|--|---|---|--------------|
|                              | Médicos   | Odontólogos y<br>estomatólogo | Farmacéuticos | Veterinarios  | ATS y<br>diplomados | Camas en<br>hospitales | Camas en<br>hospitales/<br>1.000<br>habitantes | Camas en<br>hospitales<br>psiquiátricos | Camas en<br>hospitales<br>psiquiátricos<br>/1.000<br>habitantes |              |
| <b>Andalucía</b>             | <b>30.262</b>   | <b>3.381</b>                  | <b>9.363</b>  | <b>3.408</b>  | <b>33.847</b>       | <b>22.563</b>          | <b>2,97</b>                                    | <b>1.114</b>                            | <b>0,15</b>   | <b>1.429</b> |
| Aragón                       | 7.162   | 519                           | 1.538         | 1.375         | 7.179               | 5.521                  | 4,49   | 888                                     | 0,72  | 214          |
| Asturias (Principado de)     | 5.604   | 568                           | 1.258         | 725           | 6.346               | 4.264                  | 3,97   | 99                                      | 0,09  | 190          |
| Baleares (Islas)             | 3.914   | 404                           | 1.089         | 410           | 4.160               | 3.794                  | 4,00   | 225                                     | 0,24  | 209          |
| Canarias                     | 7.285   | 731                           | 1.950         | 778           | 7.763               | 8.287                  | 4,37   | 253                                     | 0,13  | 364          |
| Cantabria                    | 2.680   | 244                           | 613           | 379           | 3.469               | 2.407                  | 4,38   | 478                                     | 0,87  | 109          |
| Castilla-La Mancha           | 6.325   | 531                           | 2.286         | 1.357         | 8.288               | 5.236                  | 2,88   | 573                                     | 0,32  | 632          |
| Castilla y León              | 12.207  | 926                           | 3.594         | 3.554         | 14.491              | 9.619                  | 3,87   | 632                                     | 0,25  | 759          |
| Cataluña                     | 30.771  | 2.646                         | 8.970         | 3.168         | 38.718              | 30.881                 | 4,61   | 4.704                                   | 0,70  | 962          |
| Comunidad Valenciana         | 18.634  | 2.002                         | 5.718         | 1.570         | 20.407              | 12.525                 | 2,80   | 614                                     | 0,14  | 547          |
| Extremadura                  | 4.315   | 291                           | 1.441         | 1.412         | 5.872               | 4.168                  | 3,88   | 881                                     | 0,82  | 456          |
| Galicia                      | 10.876  | 1.316                         | 4.137         | 2.435         | 12.196              | 10.396                 | 3,78   | 450                                     | 0,16  | 533          |
| Madrid (Comunidad de)        | 30.926  | 4.216                         | 9.005         | 2.067         | 33.667              | 21.072                 | 3,68   | 2.486                                   | 0,43  | 516          |
| Murcia (Región de)           | 4.701   | 535                           | 1.365         | 715           | 4.633               | 4.337                  | 3,42   | 140                                     | 0,11  | 272          |
| Navarra (Comunidad Foral de) | 3.162   | 268                           | 1.195         | 449           | 5.073               | 2.336                  | 4,04   | 308                                     | 0,53  | 131          |
| País Vasco                   | 10.133  | 1.261                         | 2.507         | 702           | 12.216              | 8.475                  | 4,01   | 1.845                                   | 0,87  | 403          |
| Rioja (La)                   | 1.242   | 131                           | 358           | 203           | 1.616               | 1.005                  | 3,50   | 180                                     | 0,63  | 65           |
| Ceuta y Melilla              | 466   | 35                            | 114           | 30            | 828                 | 569                    | 3,97   | -                                       | -   | 17           |
| <b>España</b>                | <b>190.665</b>  | <b>20.005</b>                 | <b>56.501</b> | <b>24.737</b> | <b>220.769</b>      | <b>157.455</b>         | <b>3,69</b>                                    | <b>15.870</b>                           | <b>0,37</b>   | <b>7.808</b> |
| Alemania                     | 275.167   | 61.530                        | 54.083        | ..            | 628.222             | 741.933                | 9,02   | 104.954                                 | 1,28  | ..           |
| Austria                      | 26.711  | 3.956                         | 4.704         | ..            | 47.928              | 67.997                 | 8,35   | 5.463                                   | 0,67  | ..           |
| Bélgica                      | 46.268  | 8.322                         | ..            | ..            | ..                  | 72.863                 | 7,12   | 16.548                                  | 1,62  | ..           |
| Chipre                       | 1.864   | 650                           | 144           | ..            | 2.994               | 3.068                  | 4,40   | 266                                     | 0,38  | ..           |
| Dinamarca                    | ..  | 4.808                         | 2.695         | ..            | ..                  | 23.352                 | 4,40   | 4.198                                   | 0,79  | ..           |
| Eslovaquia                   | 17.886  | 2.344                         | 2.839         | ..            | 37.265              | 40.714                 | 7,57   | 5.020                                   | 0,93  | ..           |
| Eslovenia                    | 4.254   | ..                            | ..            | ..            | ..                  | ..                     | ..   | ..                                      | ..  | ..           |
| Estonia                      | 4.236   | 1.078                         | 754           | ..            | 8.716               | 9.828                  | 7,16   | 1.083                                   | 0,79  | ..           |
| Finlandia                    | 16.272  | 4.636                         | 7.838         | ..            | 112.633             | 38.285                 | 7,37   | 5.359                                   | 1,03  | ..           |
| Francia                      | 205.437   | 41.375                        | 64.975        | ..            | 431.565             | 474.376                | 8,04   | 61.774                                  | 1,05  | ..           |
| Grecia                       | 47.944  | 12.394                        | ..            | ..            | ..                  | 51.500                 | 4,88   | 10.626                                  | 1,01  | ..           |
| Hungría                      | 37.295  | ..                            | 6.871         | ..            | 50.803              | 80.979                 | 7,94   | 5.432                                   | 0,53  | ..           |
| Irlanda                      | 10.270  | 2.171                         | 3.385         | ..            | 58.981              | 18.114                 | 4,84   | 4.614                                   | 1,23  | ..           |
| Italia                       | 353.532   | 35.483                        | 64.130        | ..            | 286.828             | 263.221                | 4,55   | 182                                     | 0,00  | ..           |
| Letonia                      | 6.478   | 1.273                         | 1.480         | ..            | 10.163              | 19.138                 | 8,10   | 3.618                                   | 1,53  | ..           |
| Lituania                     | 13.856  | 2.309                         | 2.238         | ..            | 26.918              | 32.104                 | 9,21   | 4.262                                   | 1,22  | ..           |
| Luxemburgo                   | 1.100   | 314                           | ..            | ..            | 4.087               | 2.413                  | 5,65   | ..                                      | ..  | ..           |
| Malta                        | ..  | ..                            | ..            | ..            | 2.200               | 2.974                  | 7,60   | 563                                     | 1,44  | ..           |
| Países Bajos                 | 50.854  | 8.373                         | 4.446         | ..            | ..                  | 73.919                 | 4,59   | 24.655                                  | 1,53  | ..           |
| Polonia                      | 88.070  | 10.775                        | 24.421        | ..            | 185.892             | 274.240                | 7,10   | 27.818                                  | 0,72  | ..           |
| Portugal                     | 33.751  | 5.154                         | 8.815         | ..            | ..                  | 37.709                 | 3,65   | 7.692                                   | 0,74  | ..           |
| Reino Unido                  | ..  | 23.391                        | ..            | ..            | ..                  | 239.654                | 4,02   | 52.331                                  | 0,88  | ..           |
| República Checa              | 39.546  | 6.697                         | 5.486         | ..            | 92.509              | 112.992                | 11,07  | 10.045                                  | 0,98  | ..           |
| Suecia                       | 24.316  | ..                            | ..            | ..            | ..                  | 31.765                 | 3,59   | 5.565                                   | 0,63  | ..           |
| <b>Unión Europea</b>         | <b>..</b>   | <b>..</b>                     | <b>..</b>     | <b>..</b>     | <b>..</b>           | <b>..</b>              | <b>..</b>                                      | <b>..</b>                               | <b>..</b>   | <b>..</b>    |

FUENTES: IEA. Sistema de Información Multiterritorial de Andalucía (SIMA)  
EUROSTAT. REGIO

<sup>a</sup>Los datos de los países de la Unión Europea tienen referencia 2002, salvo los de Dinamarca, Francia, Irlanda, Letonia, Luxemburgo y Malta, que están referidos al año 2003, y los de Grecia, Suecia, Eslovenia, y Reino Unido, referidos a 2001, 2000, 1999 y 1995 respectivamente.

<sup>b</sup>Los datos de los países de la Unión Europea tienen referencia 2001, salvo los de Francia que están referidos al año 2003, Austria, Eslovaquia, Finlandia, Países Bajos, Polonia, Portugal y República Checa, referidos al año 2002, Bélgica, Estonia, Grecia y Suecia, referidos al año 2000, y Dinamarca, Irlanda y Luxemburgo referidos al año 1999.

## 4.2. Estado de salud de la población

|                              | Casos de SIDA por<br>100.000 habitantes<br>Año 2004 <sup>a</sup> | Tasa de<br>mortalidad<br>infantil <sup>b</sup> | Esperanza de<br>vida al nacer.<br>Años 1998 <sup>c</sup> |             |
|------------------------------|--|--|--|-------------|
|                              |  |  | Hombres  | Mujeres     |
| <b>Andalucía</b>             | <b>123,3</b>   | <b>4,0</b>                                     | <b>74,0</b>  | <b>81,0</b> |
| Aragón                       | 105,5  | 3,6  | 76,1   | 82,7        |
| Asturias (Principado de)     | 113,2  | 3,6  | 73,9   | 82,1        |
| Baleares (Islas)             | 211,8  | 2,4  | 74,5   | 81,5        |
| Canarias                     | 93,0   | 4,8  | 74,2   | 81,2        |
| Cantabria                    | 109,4  | 2,7  | 75,3   | 83,1        |
| Castilla-La Mancha           | 48,2   | 1,8  | 76,7   | 82,4        |
| Castilla y León              | 134,2  | 3,0  | 76,7   | 83,9        |
| Cataluña                     | 213,8  | 2,9  | 75,6   | 82,6        |
| Comunidad Valenciana         | 121,3  | 3,0  | 74,7   | 81,4        |
| Extremadura                  | 90,1   | 2,5  | 75,3   | 82,2        |
| Galicia                      | 117,2  | 3,4  | 75,1   | 82,5        |
| Madrid (Comunidad de)        | 284,0  | 5,1  | 76,5   | 83,8        |
| Murcia (Región de)           | 103,0  | 4,6  | 74,5   | 80,9        |
| Navarra (Comunidad Foral de) | 132,4  | 1,8  | 76,3   | 83,6        |
| País Vasco                   | 233,3  | 2,9  | 75,3   | 82,7        |
| Rioja (La)                   | 148,5  | 2,1  | 75,9   | 82,4        |
| Ceuta y Melilla              | 160,5  | 3,2  | 74,6   | 80,7        |
| <b>España</b>                | <b>158,7</b>   | <b>3,6</b>                                     | <b>77,2</b>  | <b>83,7</b> |
| Alemania                     | ..   | 4,5  | 75,5   | 81,3        |
| Austria                      | ..   | 4,8  | 76,0   | 81,8        |
| Bélgica                      | ..   | 4,8  | 75,1   | 81,1        |
| Chipre                       | ..   | ..   | 76,1   | 81,0        |
| Dinamarca                    | ..   | 5,3  | 74,9   | 79,5        |
| Eslovaquia                   | ..   | 8,6  | 69,9   | 77,8        |
| Eslovenia                    | ..   | 4,9  | 72,7   | 80,5        |
| Estonia                      | ..   | 8,4  | 65,3   | 77,1        |
| Finlandia                    | ..   | 3,8  | 75,1   | 81,8        |
| Francia                      | ..   | 4,2  | 75,8   | 82,9        |
| Grecia                       | ..   | 5,9  | 75,4   | 80,7        |
| Hungría                      | ..   | 9,2  | 68,4   | 76,7        |
| Irlanda                      | ..   | 5,9  | 75,2   | 80,3        |
| Italia                       | ..   | 4,5  | 76,9   | 82,9        |
| Letonia                      | ..   | ..   | 65,5   | 76,8        |
| Lituania                     | ..   | ..   | 66,3   | 77,7        |
| Luxemburgo                   | ..   | 5,0  | 74,9   | 81,5        |
| Malta                        | ..   | ..   | 75,9   | 81,0        |
| Países Bajos                 | ..   | 5,1  | 76,1   | 80,8        |
| Polonia                      | ..   | 8,1  | 70,5   | 78,9        |
| Portugal                     | ..   | 5,5  | 74,0   | 80,5        |
| Reino Unido                  | ..   | 5,6  | 76,2   | 80,7        |
| República Checa              | ..   | 4,1  | 72,0   | 78,5        |
| Suecia                       | ..   | 3,4  | 77,9   | 82,4        |
| <b>Unión Europea</b>         | <b>..</b>  | <b>..</b>                                      | <b>74,8</b>  | <b>81,1</b> |

FUENTES: IEA. Sistema de Información Multiterritorial de Andalucía (SIMA)

INE. INEbase. WEB

INE. Indicadores demográficos básicos

INE. Movimiento Natural de la Población (MNP)

<sup>a</sup>Se usa para su cálculo el número de casos notificados a 30 de junio de 2004. Son datos acumulados desde 1981.

<sup>b</sup>Los datos de España y las comunidades autónomas son provisionales y vienen referidos al año 2003. Para los países de la Unión Europea la información se refiere al año 2000, excepto para Alemania que se refiere a 1999.

<sup>c</sup>A nivel de España y países de la Unión Europea la información está referida al año 2003, excepto para Bélgica, Eslovaquia, Eslovenia, Estonia, Hungría, Irlanda, Luxemburgo, Malta y la Unión Europea, que está referida a 2002, y para Chipre, referida a 2001.

5. Sector primario

**5.1. Censo de ganado. Año 2003**

(miles de cabezas)

|                              | Bovino          | Vacuno (lechero) | Otro vacuno     | Porcino          | Ovino           | Caprino        | Equino*      |
|------------------------------|-----------------|------------------|-----------------|------------------|-----------------|----------------|--------------|
| <b>Andalucía</b>             | <b>689,7</b>    | <b>62,1</b>      | <b>281,6</b>    | <b>2.372,8</b>   | <b>3.260,8</b>  | <b>1.349,8</b> | <b>109,3</b> |
| Aragón                       | 212,9           | 10,0             | 30,4            | 3.799,1          | 2.861,1         | 51,4           | 8,2          |
| Asturias (Principado de)     | 437,5           | 114,1            | 149,0           | 38,8             | 87,1            | 43,7           | 34,3         |
| Baleares (Islas)             | 28,4            | 10,6             | 2,8             | 51,5             | 346,8           | 11,4           | 8,3          |
| Canarias                     | 23,6            | 9,9              | 1,4             | 66,4             | 68,5            | 330,6          | 5,9          |
| Cantabria                    | 299,6           | 101,7            | 71,3            | 13,5             | 68,2            | 11,5           | 27,7         |
| Castilla-La Mancha           | 225,6           | 21,8             | 74,2            | 2.000,2          | 3.366,9         | 464,4          | 27,4         |
| Castilla y León              | 1.569,9         | 149,5            | 580,6           | 3.338,4          | 4.851,3         | 175,7          | 71,7         |
| Cataluña                     | 698,7           | 86,5             | 63,3            | 6.203,6          | 1.108,0         | 76,4           | 12,9         |
| Comunidad Valenciana         | 69,2            | 6,8              | 13,8            | 1.299,8          | 515,1           | 87,6           | 11,9         |
| Extremadura                  | 720,2           | 10,7             | 375,2           | 1.277,8          | 4.424,2         | 278,4          | 58,4         |
| Galicia                      | 1.077,2         | 450,4            | 249,6           | 877,6            | 329,6           | 75,8           | 75,0         |
| Madrid (Comunidad de)        | 86,4            | 10,2             | 38,2            | 16,0             | 155,8           | 25,4           | 5,7          |
| Murcia (Región de)           | 55,4            | 9,1              | 0,0             | 2.023,3          | 613,3           | 135,0          | 5,4          |
| Navarra (Comunidad Foral de) | 137,1           | 24,1             | 43,5            | 535,2            | 856,7           | 10,9           | 8,8          |
| País Vasco                   | 179,0           | 37,7             | 53,2            | 36,0             | 363,1           | 20,3           | 27,9         |
| Rioja (La)                   | 49,5            | 3,2              | 17,6            | 103,3            | 209,4           | 13,9           | 5,8          |
| Ceuta y Melilla              | ..              | ..               | ..              | ..               | ..              | ..             | ..           |
| <b>España</b>                | <b>6.560,0</b>  | <b>1.118,4</b>   | <b>2.045,6</b>  | <b>24.053,3</b>  | <b>23.485,9</b> | <b>3.162,1</b> | <b>..</b>    |
| Alemania                     | 13.031,3        | 4.286,6          | 730,5           | 26.334,8         | 2.138,0         | 170,0          | ..           |
| Austria                      | 2.051,0         | 538,0            | 261,5           | 3.125,2          | 327,2           | 55,5           | ..           |
| Bélgica                      | 2.656,9         | 570,6            | 502,5           | 6.318,7          | ..              | ..             | ..           |
| Chipre                       | 60,3            | 26,1             | 0,0             | 470,5            | 260,5           | 368,3          | ..           |
| Dinamarca                    | 1.616,0         | 569,0            | 102,0           | 13.407,0         | 88,0            | 0,0            | ..           |
| Eslovaquia                   | 540,1           | 201,7            | 30,1            | 1.149,3          | 321,2           | 39,0           | 10,0         |
| Eslovenia                    | 451,1           | 134,0            | 48,1            | 534,0            | 119,3           | 23,0           | ..           |
| Estonia                      | 249,1           | 114,9            | 2,8             | 353,7            | 41,5            | 3,0            | ..           |
| Finlandia                    | 951,9           | 317,9            | 31,6            | 1.435,0          | 72,0            | 4,7            | ..           |
| Francia                      | 18.948,0        | 3.947,0          | 4.002,0         | 15.168,0         | 8.898,0         | 1.218,0        | ..           |
| Grecia                       | 640,0           | 150,0            | 134,0           | 994,0            | 9.241,0         | 5.185,0        | ..           |
| Hungría                      | 723,0           | 304,0            | 42,0            | 4.059,0          | 1.397,0         | 74,0           | ..           |
| Irlanda                      | 6.211,5         | 1.121,8          | 1.150,8         | 1.757,6          | 4.556,7         | 9,3            | ..           |
| Italia                       | 6.515,0         | 1.838,0          | 452,0           | 8.971,8          | 8.106,0         | 978,0          | ..           |
| Letonia                      | 371,1           | 186,2            | 4,6             | 435,7            | 38,6            | 14,7           | 23,3         |
| Lituania                     | 792,0           | 433,9            | 5,6             | 1.073,3          | 22,1            | 26,9           | 81,8         |
| Luxemburgo                   | 184,3           | 41,1             | 30,0            | 77,1             | 7,3             | 2,5            | ..           |
| Malta                        | 19,4            | 7,8              | 0,0             | 76,9             | 14,1            | 5,6            | ..           |
| Países Bajos                 | 3.759,0         | 1.502,0          | 88,0            | 11.140,0         | 1.450,0         | 300,0          | ..           |
| Polonia                      | 5.200,2         | 2.730,4          | 47,4            | 17.395,6         | 310,8           | ..             | 557,9        |
| Portugal                     | 1.442,7         | 337,6            | 383,6           | 2.347,9          | 3.541,2         | 546,7          | ..           |
| Reino Unido                  | 10.425,0        | 2.152,1          | 1.733,0         | 4.787,4          | 24.688,4        | 91,5           | ..           |
| República Checa              | 1.367,6         | 429,3            | 136,0           | 2.915,0          | 155,0           | 14,0           | 20,0         |
| Suecia                       | 1.551,6         | 401,1            | 160,9           | 1.920,4          | 456,0           | 5,6            | ..           |
| <b>Unión Europea</b>         | <b>86.167,2</b> | <b>23.381,6</b>  | <b>12.001,8</b> | <b>151.656,9</b> | <b>..</b>       | <b>..</b>      | <b>..</b>    |

FUENTE: EUROSTAT. REGIO

\*Los datos que se facilitan para las comunidades autónomas corresponden al año 1996.

Los datos de los países de la Unión Europea están referidos a 2004, excepto para los equinos que son de 1997.

## 5.2. Distribución de la tierra por aprovechamiento. Año 2001<sup>ab</sup>

(miles de ha)

|                              | Tamaño medio<br>de las explotaciones<br>(ha/nº de explotaciones) | Superficie total | Superficie<br>agrícola utilizada | Cultivos permanentes | Tierra de labrado |
|------------------------------|--|------------------|----------------------------------|----------------------|-------------------|
| <b>Andalucía</b>             | <b>16,7</b>  | <b>8.736,0</b>   | <b>4.929,4</b>                   | <b>1.849,3</b>       | <b>2.102,7</b>    |
| Aragón                       | 37,1   | 4.770,1          | 2.455,8                          | 238,3                | 1.525,6           |
| Asturias (Principado de)     | 9,7  | 1.056,4          | 336,3                            | 0,6                  | 27,6              |
| Baleares (Islas)             | 12,3   | 494,2            | 186,6                            | 103,3                | 78,1              |
| Canarias                     | 5,5  | 748,0            | 83,3                             | 32,3                 | 21,3              |
| Cantabria                    | 10,6   | 532,1            | 157,4                            | 0,3                  | 11,6              |
| Castilla-La Mancha           | 30,2   | 7.922,5          | 4.739,8                          | 995,8                | 2.978,7           |
| Castilla y León              | 41,5   | 9.401,3          | 5.281,4                          | 83,1                 | 3.516,6           |
| Cataluña                     | 17,5   | 3.194,7          | 1.176,3                          | 349,3                | 550,6             |
| Comunidad Valenciana         | 5,1  | 2.325,9          | 858,4                            | 564,8                | 151,0             |
| Extremadura                  | 26,3   | 4.171,1          | 2.227,2                          | 357,0                | 1.048,6           |
| Galicia                      | 6,8  | 2.947,7          | 804,5                            | 37,0                 | 334,4             |
| Madrid (Comunidad de)        | 28,0   | 802,8            | 348,5                            | 41,8                 | 181,3             |
| Murcia (Región de)           | 13,5   | 1.131,7          | 627,3                            | 218,8                | 217,9             |
| Navarra (Comunidad Foral de) | 30,3   | 1.039,1          | 621,9                            | 32,4                 | 327,4             |
| País Vasco                   | 9,8  | 725,1            | 243,5                            | 14,3                 | 72,1              |
| Rioja (La)                   | 19,5   | 503,4            | 275,8                            | 60,9                 | 99,6              |
| Ceuta y Melilla              | ..   | ..               | ..                               | ..                   | ..                |
| <b>España</b>                | <b>19,7</b>  | <b>50.502,2</b>  | <b>25.353,3</b>                  | <b>4.979,5</b>       | <b>13.245,2</b>   |
| Alemania                     | 36,0   | ..               | 16.974,2                         | 206,3                | 11.790,9          |
| Austria                      | 16,9   | 8.387,1          | 3.373,6                          | 70,6                 | 1.379,0           |
| Bélgica                      | 22,6   | 3.052,8          | 1.392,1                          | 21,2                 | 832,9             |
| Chipre                       | ..   | 925,1            | ..                               | ..                   | ..                |
| Dinamarca                    | ..   | 4.309,8          | ..                               | ..                   | ..                |
| Eslovaquia                   | ..   | 4.903,0          | 2.442,0                          | 47,0                 | 1.461,0           |
| Eslovenia                    | ..   | 2.027,3          | ..                               | 29,8                 | ..                |
| Estonia                      | ..   | 4.522,7          | ..                               | 14,6                 | 675,2             |
| Finlandia                    | 27,5   | 33.814,7         | 2.235,5                          | 0,5                  | 2.203,6           |
| Francia                      | 44,4   | 54.908,7         | 29.503,2                         | 1.123,7              | 18.245,0          |
| Grecia                       | 4,8  | 13.195,7         | 3.896,9                          | 1.128,9              | 2.211,3           |
| Hungría                      | ..   | 9.303,0          | 5.864,7                          | 191,6                | 4.515,5           |
| Irlanda                      | 30,9   | 7.027,3          | 4.372,0                          | 2,0                  | 754,0             |
| Italia                       | 7,2  | 30.133,6         | 15.546,3                         | 2.701,2              | 8.384,1           |
| Letonia                      | ..   | 6.458,9          | 1.581,8                          | 12,0                 | 956,4             |
| Lituania                     | ..   | 6.530,0          | 2.530,7                          | 28,2                 | 1.465,1           |
| Luxemburgo                   | 45,3   | 258,6            | 127,2                            | 1,4                  | 61,2              |
| Malta                        | ..   | 31,6             | 9,7                              | 1,1                  | 8,6               |
| Países Bajos                 | 19,2   | 4.152,9          | 1.949,3                          | 31,7                 | 1.011,2           |
| Polonia                      | ..   | 31.268,5         | 16.899,3                         | 274,5                | 13.066,5          |
| Portugal                     | 9,1  | 9.191,0          | 3.791,9                          | 767,9                | 1.612,5           |
| Reino Unido                  | 70,1   | 24.291,0         | 16.351,9                         | 49,9                 | 6.396,4           |
| República Checa              | ..   | 7.886,8          | 3.652,0                          | 64,3                 | 2.767,1           |
| Suecia                       | 38,6   | 41.033,5         | 3.139,9                          | 2,9                  | 2.654,5           |
| <b>Unión Europea</b>         | <b>..</b>  | <b>..</b>        | <b>170.404,8</b>                 | <b>11.685,4</b>      | <b>104.319,7</b>  |

FUENTE: EUROSTAT. REGIO

<sup>a</sup>Los datos referidos a España y a las comunidades autónomas corresponden al año 2001.

<sup>b</sup>Los datos de los países de la Unión Europea están referidos al año 2002, excepto para Bélgica, Chipre, Dinamarca, Eslovenia, Francia, Hungría, Letonia, Lituania y Luxemburgo, que están referidos al año 2003, y los de Eslovaquia, referidos a 2000.

El dato de la Unión Europea está referido al año 1998.

6. Sector industrial

6.1. Magnitudes del sector industrial

|                              | Población ocupada en industria <sup>a</sup><br>(miles). Año 2004 | VAB industria a precios básicos <sup>b</sup><br>(miles de euros) | VAB energía a precios básicos <sup>b</sup><br>(miles de euros) |
|------------------------------|--|--|--|
| <b>Andalucía</b>             | <b>298,4</b>   | <b>9.603.480</b>   | <b>2.704.286</b>   |
| Aragón                       | 126,1  | 4.495.881  | 624.484  |
| Asturias (Principado de)     | 72,4   | 2.628.670  | 1.082.170  |
| Baleares (Islas)             | 39,7   | 869.661  | 385.445  |
| Canarias                     | 45,6   | 1.448.175  | 765.782  |
| Cantabria                    | 46,9   | 1.712.887  | 198.203  |
| Castilla-La Mancha           | 135,8  | 3.798.977  | 920.238  |
| Castilla y León              | 186,0  | 6.718.180  | 1.785.329  |
| Cataluña                     | 755,2  | 30.389.567   | 3.342.608  |
| Comunidad Valenciana         | 419,6  | 12.495.413   | 1.515.537  |
| Extremadura                  | 40,7   | 820.143  | 525.852  |
| Galicia                      | 206,6  | 5.697.793  | 1.781.341  |
| Madrid (Comunidad de)        | 372,7  | 14.855.660   | 3.046.792  |
| Murcia (Región de)           | 94,2   | 2.635.111  | 549.431  |
| Navarra (Comunidad Foral de) | 77,2   | 3.657.761  | 198.664  |
| País Vasco                   | 254,3  | 11.977.069   | 1.403.091  |
| Rioja (La)                   | 38,2   | 1.300.334  | 110.105  |
| Ceuta y Melilla              | 1,5  | 30.238   | 30.642   |
| <b>España</b>                | <b>3.210,9</b>   | <b>115.135.000</b>   | <b>20.970.000</b>  |
| Alemania                     | 8687,4   | 476.680.000  | ..   |
| Austria                      | 756,6  | 45.218.100   | 4.661.100  |
| Bélgica                      | 752,2  | 50.295.200   | 5.948.100  |
| Chipre                       | 39,9   | 1.266.800  | 222.700  |
| Dinamarca                    | 462,7  | 33.254.800   | 3.632.100  |
| Eslovaquia                   | 634,0  | 6.094.400  | 779.300  |
| Eslovenia                    | 283,7  | 6.237.300  | 639.600  |
| Estonia                      | 150,1  | 1.429.700  | 191.700  |
| Finlandia                    | 469,7  | 31.949.000   | 2.475.000  |
| Francia                      | ..   | 277.213.300  | 25.644.100   |
| Grecia                       | 576,0  | 17.882.400   | 2.296.000  |
| Hungría                      | 1008,8   | 15.172.900   | 1.815.600  |
| Irlanda                      | 301,1  | 38.897.200   | 1.389.600  |
| Italia                       | 5209,8   | 260.651.500  | 25.644.200   |
| Letonia                      | 196,4  | 1.501.200  | 281.900  |
| Lituania                     | 296,6  | 3.177.400  | 550.100  |
| Luxemburgo                   | 19,5   | 2.644.900  | 287.800  |
| Malta                        | 33,1   | 974.800  | 76.200   |
| Países Bajos                 | ..   | 78.171.000   | 7.065.000  |
| Polonia                      | 3088,8   | 41.735.000   | 6.260.300  |
| Portugal                     | 1069,2   | 22.848.000   | 3.013.000  |
| Reino Unido                  | 4495,7   | 265.912.900  | 25.661.900   |
| República Checa              | 1424,3   | 22.635.400   | 3.124.300  |
| Suecia                       | 729,9  | 53.034.100   | 5.983.000  |
| <b>Unión Europea</b>         | <b>..</b>  | <b>1.826.852.000</b>   | <b>166.753.500</b>   |

FUENTE: IEA. Sistema de Información Multiterritorial de Andalucía (SIMA)

<sup>a</sup>Datos obtenidos como media de los 4 trimestres del año. Los datos de los países de la Unión Europea están referidos a 2003.

<sup>b</sup>Los datos de España y las comunidades autónomas corresponden a una primera estimación para el año 2004. Los datos de los países de la Unión Europea corresponden al año 2002, excepto los de Malta y la Unión Europea que corresponden al 2000.



## 6.2. Consumo de energía eléctrica por sector. Año 1997\*

(GWh)

|                              | Agricultura  | Energía      | Industria     | Transportes  | Servicios     | Familias      | Otros        | Total          |
|------------------------------|--------------|--------------|---------------|--------------|---------------|---------------|--------------|----------------|
| <b>Andalucía</b>             | <b>830</b>   | <b>722</b>   | <b>6.884</b>  | <b>351</b>   | <b>5.564</b>  | <b>6.395</b>  | <b>61</b>    | <b>20.807</b>  |
| Aragón                       | 168          | 101          | 3.233         | 173          | 1.204         | 1.394         | 227          | <b>6.500</b>   |
| Asturias (Principado de)     | 8            | 403          | 5.257         | 72           | 813           | 1.019         | 11           | <b>7.583</b>   |
| Baleares (Illes)             | 58           | 11           | 257           | 161          | 1.604         | 980           | -            | <b>3.071</b>   |
| Canarias                     | 536          | 108          | 439           | 203          | 2.329         | 1.076         | -            | <b>4.691</b>   |
| Cantabria                    | 19           | 13           | 2.214         | 35           | 445           | 480           | 34           | <b>3.240</b>   |
| Castilla-La Mancha           | 534          | 793          | 2.052         | 249          | 1.420         | 1.730         | 62           | <b>6.840</b>   |
| Castilla y León              | 360          | 344          | 3.241         | 254          | 1.935         | 2.491         | 120          | <b>8.745</b>   |
| Cataluña                     | 284          | 599          | 15.129        | 766          | 7.906         | 6.960         | 164          | <b>31.808</b>  |
| Comunidad Valenciana         | 509          | 225          | 6.041         | 193          | 4.583         | 4.204         | 113          | <b>15.868</b>  |
| Extremadura                  | 146          | 12           | 425           | 3            | 641           | 769           | 43           | <b>2.039</b>   |
| Galicia                      | 53           | 503          | 7.762         | 44           | 1.952         | 2.621         | 9            | <b>12.944</b>  |
| Madrid (Comunidad de)        | 31           | 67           | 3.473         | 806          | 5.703         | 5.845         | 1.586        | <b>17.511</b>  |
| Murcia (Región de)           | 473          | 147          | 1.118         | 10           | 993           | 986           | 93           | <b>3.820</b>   |
| Navarra (Comunidad Foral de) | 56           | 14           | 1.823         | 49           | 487           | 576           | 29           | <b>3.034</b>   |
| País Vasco                   | 27           | 348          | 9.000         | 215          | 1.758         | 2.182         | 171          | <b>13.701</b>  |
| Rioja (La)                   | 19           | 2            | 462           | 20           | 230           | 300           | 18           | <b>1.051</b>   |
| Ceuta y Melilla              | -            | -            | 9             | -            | 80            | 97            | -            | <b>186</b>     |
| <b>España</b>                | <b>4.111</b> | <b>4.412</b> | <b>68.819</b> | <b>3.604</b> | <b>39.647</b> | <b>40.105</b> | <b>2.741</b> | <b>163.439</b> |
| Alemania                     | 33.685       | 21.370       | 229.222       | 16.194       | 100.630       | 127.231       | -            | <b>528.332</b> |
| Austria                      | ..           | ..           | ..            | ..           | ..            | ..            | ..           | <b>47.905</b>  |
| Bélgica                      | 257          | 1.541        | 39.951        | 2.073        | ..            | ..            | ..           | <b>79.166</b>  |
| Chipre                       | ..           | ..           | ..            | ..           | ..            | ..            | ..           | <b>..</b>      |
| Dinamarca                    | 1.818        | 385          | 9.680         | 252          | 9.538         | 10.879        | -            | <b>32.552</b>  |
| Eslovaquia                   | ..           | ..           | ..            | ..           | ..            | ..            | ..           | <b>..</b>      |
| Eslovenia                    | ..           | ..           | ..            | ..           | ..            | ..            | ..           | <b>..</b>      |
| Estonia                      | ..           | ..           | ..            | ..           | ..            | ..            | ..           | <b>..</b>      |
| Finlandia                    | 2.442        | 2.714        | 36.904        | 470          | 11.886        | 15.602        | -            | <b>70.018</b>  |
| Francia                      | 2.894        | 13.217       | 143.817       | 10.464       | 59.509        | 120.509       | -            | <b>350.410</b> |
| Grecia                       | 2.488        | 966          | 12.844        | 71           | 11.533        | 13.484        | ..           | <b>42.273</b>  |
| Hungría                      | ..           | ..           | ..            | ..           | ..            | ..            | ..           | <b>..</b>      |
| Irlanda                      | ..           | 93           | 6.182         | 19           | 3.904         | 5.742         | -            | <b>15.980</b>  |
| Italia                       | 4.907        | 6.344        | 148.192       | 8.514        | 65.109        | 61.112        | ..           | <b>..</b>      |
| Letonia                      | ..           | ..           | ..            | ..           | ..            | ..            | ..           | <b>..</b>      |
| Lituania                     | ..           | ..           | ..            | ..           | ..            | ..            | ..           | <b>..</b>      |
| Luxemburgo                   | 83           | ..           | 2.991         | 83           | 986           | 752           | ..           | <b>4.895</b>   |
| Malta                        | ..           | ..           | ..            | ..           | ..            | ..            | ..           | <b>..</b>      |
| Países Bajos                 | 3.152        | 2.531        | 36.835        | 1.478        | 21.914        | 19.700        | -            | <b>85.610</b>  |
| Polonia                      | ..           | ..           | ..            | ..           | ..            | ..            | ..           | <b>..</b>      |
| Portugal                     | 374          | 487          | 13.227        | 473          | 6.590         | 7.700         | -            | <b>28.851</b>  |
| Reino Unido                  | 3.868        | 8.393        | 102.507       | 7.535        | 82.221        | 101.648       | -            | <b>306.172</b> |
| República Checa              | ..           | ..           | ..            | ..           | ..            | ..            | ..           | <b>..</b>      |
| Suecia                       | 1.607        | 8.492        | 53.496        | 2.955        | 33.365        | 32.187        | ..           | <b>132.102</b> |
| <b>Unión Europea</b>         | <b>..</b>    | <b>..</b>    | <b>..</b>     | <b>..</b>    | <b>..</b>     | <b>..</b>     | <b>..</b>    | <b>..</b>      |

FUENTE: EUROSTAT. REGIO

\*Para los países de la Unión Europea la información corresponde al año 1996, excepto para Bélgica e Italia que corresponde a 2000, Grecia que corresponde a 1999, Suecia que corresponde a 1997, y Alemania, Países Bajos, Portugal y Reino Unido que corresponde a 1995.

7. Vivienda y construcción

**7.1. Viviendas iniciadas y terminadas. Año 2002**

|                              | Número de viviendas iniciadas   |                |   | Número de viviendas terminadas |                |  |
|------------------------------|---------------------------------|----------------|---|--------------------------------|----------------|--|
|                              | Viviendas de protección oficial | Libres         | Viviendas iniciadas por cada 1.000 habitantes | VPO                            | Libres         | Viviendas terminadas por cada 1.000 habitantes |
| <b>Andalucía</b>             | <b>11.002</b>                   | <b>114.911</b> | <b>16,8</b>                                   | <b>9.475</b>                   | <b>114.530</b> | <b>16,6</b>                                    |
| Aragón                       | 2.291                           | 15.885         | 14,9  | 401                            | 14.755         | 12,4   |
| Asturias (Principado de)     | 980                             | 10.026         | 10,2  | 685                            | 8.920          | 8,9  |
| Baleares (Islas)             | 817                             | 9.024          | 10,7  | 382                            | 12.090         | 13,6   |
| Canarias                     | 116                             | 25.398         | 13,8  | 237                            | 28.194         | 15,4   |
| Cantabria                    | 686                             | 8.110          | 16,2  | 446                            | 6.519          | 12,8   |
| Castilla-La Mancha           | 1.119                           | 21.401         | 12,6  | 263                            | 17.797         | 10,1   |
| Castilla y León              | 1.745                           | 24.236         | 10,5  | 413                            | 31.686         | 12,9   |
| Cataluña                     | 1.388                           | 83.748         | 13,1  | 2.492                          | 72.150         | 11,5   |
| Comunidad Valenciana         | 7.982                           | 61.952         | 16,2  | 9.211                          | 60.550         | 16,1   |
| Extremadura                  | 2.052                           | 10.267         | 11,5  | 2.144                          | 7.105          | 8,6  |
| Galicia                      | 2.739                           | 26.812         | 10,8  | 2.541                          | 29.824         | 11,8   |
| Madrid (Comunidad de)        | 995                             | 48.267         | 8,9   | 1.696                          | 40.134         | 7,6  |
| Murcia (Región de)           | 3.044                           | 17.055         | 16,4  | 2.767                          | 11.592         | 11,7   |
| Navarra (Comunidad Foral de) | 1.149                           | 5.582          | 11,8  | 1.748                          | 4.425          | 10,8   |
| País Vasco                   | 5.042                           | 9.692          | 7,0   | 3.225                          | 14.974         | 8,6  |
| Rioja (La)                   | 673                             | 5.556          | 22,1  | 439                            | 4.233          | 16,6   |
| Ceuta y Melilla              | 194                             | 1.124          | 9,1   | 392                            | 1.251          | 11,3   |
| <b>España</b>                | <b>44.014</b>                   | <b>499.046</b> | <b>13,0</b>                                   | <b>38.957</b>                  | <b>480.729</b> | <b>12,4</b>                                    |

FUENTE: INE. Anuario estadístico

**7.2. Precio medio del m<sup>2</sup> de las viviendas libres por antigüedad. Año 2004\***

(euros)

|                              | Hasta dos años  | Más de dos años | Total           |
|------------------------------|-----------------|-----------------|-----------------|
| <b>Andalucía</b>             | <b>1.398,68</b> | <b>1.219,83</b> | <b>1.278,05</b> |
| Aragón                       | 1.467,15        | 1.341,58        | 1.387,90        |
| Asturias (Principado de)     | 1.558,37        | 1.205,97        | 1.340,28        |
| Baleares (Islas)             | 1.851,40        | 1.712,85        | 1.749,93        |
| Canarias                     | 1.454,40        | 1.380,73        | 1.410,90        |
| Cantabria                    | 1.593,20        | 1.458,20        | 1.514,48        |
| Castilla-La Mancha           | 1.096,00        | 980,80          | 1.031,38        |
| Castilla y León              | 1.226,85        | 1.101,23        | 1.154,40        |
| Cataluña                     | 1.771,73        | 1.814,98        | 1.804,20        |
| Comunidad Valenciana         | 1.411,68        | 1.128,75        | 1.220,80        |
| Extremadura                  | 873,85          | 714,60          | 759,30          |
| Galicia                      | 1.131,68        | 995,23          | 1.057,15        |
| Madrid (Comunidad de)        | 2.323,63        | 2.425,70        | 2.404,38        |
| Murcia (Región de)           | 1.272,77        | 1.082,73        | 1.162,90        |
| Navarra (Comunidad Foral de) | 1.433,30        | 1.398,76        | 1.410,50        |
| País Vasco                   | 2.283,75        | 2.242,38        | 2.250,13        |
| Rioja (La)                   | 1.276,77        | 1.192,02        | 1.221,70        |
| Ceuta y Melilla              | 1.292,43        | 1.147,50        | 1.178,15        |
| <b>España</b>                | <b>1.530,13</b> | <b>1.551,38</b> | <b>1.544,88</b> |

FUENTE: Ministerio de Vivienda. Estadística de precios de vivienda

\*Datos provisionales.

### 7.3. Licencias municipales de obras por tipo. Año 2003

|                              | Edificación de nueva planta | Obras de rehabilitación | Obras de demolición |
|------------------------------|-----------------------------|-------------------------|---------------------|
| <b>Andalucía</b>             | <b>36.027</b>               | <b>4.866</b>            | <b>3.286</b>        |
| Aragón                       | 4.363                       | 944                     | 504                 |
| Asturias (Principado de)     | 1.820                       | 840                     | 173                 |
| Baleares (Islas)             | 2.471                       | 1.995                   | 356                 |
| Canarias                     | 8.336                       | 754                     | 225                 |
| Cantabria                    | 2.288                       | 354                     | 74                  |
| Castilla-La Mancha           | 24.898                      | 1.213                   | 1.278               |
| Castilla y León              | 6.624                       | 738                     | 736                 |
| Cataluña                     | 24.055                      | 6.300                   | 2.873               |
| Comunidad Valenciana         | 23.190                      | 4.247                   | 2.073               |
| Extremadura                  | 2.364                       | 673                     | 355                 |
| Galicia                      | 5.293                       | 1.365                   | 433                 |
| Madrid (Comunidad de)        | 13.336                      | 1.317                   | 949                 |
| Murcia (Región de)           | 7.648                       | 800                     | 655                 |
| Navarra (Comunidad Foral de) | 1.468                       | 537                     | 155                 |
| País Vasco                   | 2.169                       | 1.365                   | 184                 |
| Rioja (La)                   | 788                         | 84                      | 111                 |
| Ceuta y Melilla              | ..                          | ..                      | ..                  |
| <b>España</b>                | <b>167.138</b>              | <b>28.392</b>           | <b>14.420</b>       |

FUENTE: Ministerio de Fomento. Edificación y vivienda

### 7.4. Catastro inmobiliario urbano. Año 2003

|                          | Número de municipios | Número de parcelas urbanas | Superficie total parcelas (miles de m <sup>2</sup> ) | Unidades urbanas  | Valor catastral (millones de euros) | Valor catastral por unidad urbana (euros) |
|--------------------------|----------------------|----------------------------|--|-------------------|-------------------------------------|---|
| <b>Andalucía</b>         | <b>770</b>           | <b>2.197.764</b>           | <b>1.685.321</b>                                     | <b>4.772.354</b>  | <b>149.621</b>                      | <b>31.352</b>                             |
| Aragón                   | 730                  | 452.763                    | 388.113  | 1.045.831         | 30.001                              | 28.686                                    |
| Asturias (Principado de) | 78                   | 255.636                    | 148.313  | 766.043           | 20.412                              | 26.646                                    |
| Baleares (Islas)         | 67                   | 309.570                    | 274.758  | 776.267           | 31.624                              | 40.739                                    |
| Canarias                 | 87                   | 483.075                    | 378.903  | 1.142.483         | 51.482                              | 45.061                                    |
| Cantabria                | 102                  | 148.607                    | 162.037  | 497.028           | 15.063                              | 30.306                                    |
| Castilla-La Mancha       | 919                  | 1.067.485                  | 795.954  | 1.535.060         | 35.169                              | 22.910                                    |
| Castilla y León          | 2.248                | 1.627.419                  | 890.275  | 2.774.654         | 59.011                              | 21.268                                    |
| Cataluña                 | 946                  | 1.494.989                  | 1.364.998  | 4.671.380         | 216.904                             | 46.432                                    |
| Comunidad Valenciana     | 541                  | 1.254.405                  | 960.046  | 3.606.801         | 102.034                             | 28.289                                    |
| Extremadura              | 383                  | 532.957                    | 240.256  | 785.949           | 15.215                              | 19.358                                    |
| Galicia                  | 315                  | 1.153.224                  | 729.305  | 1.983.276         | 50.219                              | 25.321                                    |
| Madrid (Comunidad de)    | 179                  | 581.763                    | 883.359  | 3.155.189         | 217.456                             | 68.920                                    |
| Murcia (Región de)       | 45                   | 408.473                    | 272.467  | 924.264           | 25.400                              | 27.482                                    |
| Rioja (La)               | 174                  | 122.456                    | 67.730   | 260.658           | 7.728                               | 29.649                                    |
| Ceuta                    | 1                    | 8.166                      | 4.741  | 27.649            | 740                                 | 26.752                                    |
| Melilla                  | 1                    | 9.653                      | 3.691  | 24.402            | 886                                 | 36.327                                    |
| <b>España</b>            | <b>7.586</b>         | <b>12.108.405</b>          | <b>9.250.267</b>                                     | <b>28.749.288</b> | <b>1.028.965</b>                    | <b>35.791</b>                             |

FUENTE: Ministerio de Economía y Hacienda. Catastro Inmobiliario Urbano. Estadísticas básicas por municipio

8. Transportes y comunicaciones

**8.1. Transporte por carretera. Año 2004**

|                              | Parque de vehículos | Vehículos matriculados | Turismos matriculados | Motocicletas de más de 50 cm <sup>3</sup> matriculadas | Accidentes con víctimas          |                               |
|------------------------------|---------------------|------------------------|-----------------------|--|----------------------------------|-------------------------------|
|                              |                     |                        |                       |  | Accidentes con víctimas mortales | Total accidentes con víctimas |
| <b>Andalucía</b>             | <b>4.350.888</b>    | <b>343.596</b>         | <b>261.186</b>        | <b>24.301</b>  | <b>641</b>                       | <b>14.502</b>                 |
| Aragón                       | 705.998             | 49.229                 | 35.072                | 2.314  | 164                              | <b>3.285</b>                  |
| Asturias (Principado de)     | 564.790             | 36.610                 | 29.287                | 1.525  | 85                               | <b>2.453</b>                  |
| Baleares (Islas)             | 788.403             | 72.090                 | 61.135                | 3.265  | 105                              | <b>2.915</b>                  |
| Canarias                     | 1.246.616           | 88.540                 | 63.245                | 4.296  | 125                              | <b>2.021</b>                  |
| Cantabria                    | 322.176             | 22.228                 | 17.169                | 1.260  | 38                               | <b>966</b>                    |
| Castilla-La Mancha           | 1.100.680           | 70.110                 | 51.216                | 3.230  | 243                              | <b>4.196</b>                  |
| Castilla y León              | 1.440.056           | 87.526                 | 68.001                | 3.520  | 353                              | <b>6.315</b>                  |
| Cataluña                     | 4.391.343           | 356.260                | 263.014               | 33.633   | 499                              | <b>20.229</b>                 |
| Comunidad Valenciana         | 2.921.218           | 254.067                | 198.575               | 15.194   | 360                              | <b>8.321</b>                  |
| Extremadura                  | 606.967             | 31.712                 | 24.144                | 1.337  | 127                              | <b>1.642</b>                  |
| Galicia                      | 1.625.908           | 97.155                 | 79.520                | 4.348  | 295                              | <b>5.107</b>                  |
| Madrid (Comunidad de)        | 3.795.489           | 455.955                | 365.420               | 14.093   | 237                              | <b>12.752</b>                 |
| Murcia (Región de)           | 807.577             | 62.523                 | 45.800                | 4.289  | 134                              | <b>1.624</b>                  |
| Navarra (Comunidad Foral de) | 370.506             | 23.752                 | 17.032                | 1.031  | 64                               | <b>453</b>                    |
| País Vasco                   | 1.138.201           | 80.710                 | 61.527                | 4.417  | 117                              | <b>6.330</b>                  |
| Rioja (La)                   | 163.209             | 10.893                 | 7.654                 | 469  | 54                               | <b>612</b>                    |
| Ceuta y Melilla              | 92.616              | 6.750                  | 4.801                 | 673  | 2                                | <b>286</b>                    |
| <b>España</b>                | <b>26.432.641</b>   | <b>2.149.706</b>       | <b>1.653.798</b>      | <b>123.195</b>   | <b>3.643</b>                     | <b>94.009</b>                 |

FUENTE: Ministerio del Interior. Dirección General de Tráfico

## 8.2. Hogares con acceso a Internet por tipo de acceso y líneas telefónicas en servicio. Año 2004

|                              | Hogares <sup>a</sup> con acceso a Internet |                         |                       |                       |                          | Total <sup>b</sup> | Líneas telefónicas | Líneas telefónicas |
|------------------------------|--|-------------------------|-----------------------|-----------------------|--------------------------|--------------------|--------------------|--------------------|
|                              | Acceso por línea telefónica                | Acceso por red de cable | Acceso por línea RDSI | Acceso por línea ADSL | Otras formas de conexión |                    | RTB en servicio    | RDS en servicio    |
| <b>Andalucía</b>             | <b>306,2</b>                               | <b>74,0</b>             | <b>5,5</b>            | <b>192,3</b>          | <b>21,2</b>              | <b>608,9</b>       | <b>2.251.013</b>   | <b>122.866</b>     |
| Aragón                       | 83,1                                       | 21,6                    | 1,0                   | 40,8                  | 2,8                      | 149,3              | 490.681            | 25.775             |
| Asturias (Principado de)     | 41,5                                       | 35,3                    | -                     | 22,7                  | 5,5                      | 105,1              | 359.321            | 17.028             |
| Baleares (Islas)             | 51,1                                       | 17,4                    | 2,4                   | 51,8                  | 5,0                      | 128,5              | 377.834            | 28.749             |
| Canarias                     | 92,2                                       | 11,3                    | 3,6                   | 86,4                  | 5,1                      | 203,6              | 619.472            | 42.380             |
| Cantabria                    | 28,6                                       | 6,3                     | 0,7                   | 19,0                  | 3,9                      | 61,4               | 168.751            | 8.365              |
| Castilla-La Mancha           | 71,4                                       | 10,8                    | 0,6                   | 36,5                  | 8,7                      | 128,9              | 614.622            | 26.792             |
| Castilla y León              | 126,6                                      | 28,4                    | 4,9                   | 49,1                  | 4,4                      | 227,7              | 911.582            | 39.158             |
| Cataluña                     | 521,4                                      | 49,1                    | 5,1                   | 382,5                 | 16,7                     | 990,1              | 2.821.271          | 202.555            |
| Comunidad Valenciana         | 227,9                                      | 52,4                    | 6,3                   | 159,0                 | 12,1                     | 460,2              | 1.435.853          | 97.233             |
| Extremadura                  | 47,0                                       | 0,4                     | -                     | 23,1                  | 2,1                      | 73,3               | 348.088            | 11.479             |
| Galicia                      | 92,4                                       | 36,8                    | 7,0                   | 38,8                  | 7,3                      | 184,1              | 838.048            | 47.587             |
| Madrid (Comunidad de)        | 413,8                                      | 41,7                    | 15,1                  | 327,8                 | 38,6                     | 846,1              | 2.240.637          | 166.663            |
| Murcia (Región de)           | 48,1                                       | 17,2                    | 2,1                   | 30,0                  | 12,6                     | 111,3              | 334.337            | 21.545             |
| Navarra (Comunidad Foral de) | 45,9                                       | 4,4                     | 1,3                   | 15,4                  | 2,7                      | 73,6               | 201.682            | 14.700             |
| País Vasco                   | 187,8                                      | 33,8                    | 2,3                   | 67,9                  | 8,1                      | 306,0              | 685.794            | 50.628             |
| Rioja (La)                   | 15,8                                       | 2,3                     | 0,2                   | 7,3                   | 1,2                      | 28,5               | 102.218            | 6.401              |
| Ceuta y Melilla              | 4,4  | -                       | 0,3                   | 7,0                   | -                        | 12,0               | 35.570             | 1.998              |
| <b>España</b>                | <b>2.405,4</b>                             | <b>443,3</b>            | <b>58,4</b>           | <b>1.557,4</b>        | <b>157,9</b>             | <b>4.698,7</b>     | <b>14.836.774</b>  | <b>931.902</b>     |

FUENTES: Telefónica de España

INE. Encuesta de tecnologías de la información en los hogares

<sup>a</sup>Unidad en miles.

<sup>b</sup>Incluidos los hogares que respondieron NS/NC.

## 8.3. Tráfico postal de correspondencia. Año 2003

(datos a 31 de diciembre)

|                              | Correspondencia nacida (miles) |                   |                 |                  | Correspondencia distribuida (miles) |                   |                 |                  |
|------------------------------|--------------------------------|-------------------|-----------------|------------------|-------------------------------------|-------------------|-----------------|------------------|
|                              | Líneas básicas                 | Líneas económicas | Líneas urgentes | Total            | Líneas básicas                      | Líneas económicas | Líneas urgentes | Total            |
| <b>Andalucía</b>             | <b>357.840</b>                 | <b>31.819</b>     | <b>2.962</b>    | <b>392.621</b>   | <b>701.506</b>                      | <b>147.117</b>    | <b>4.001</b>    | <b>852.624</b>   |
| Aragón                       | 87.077                         | 19.689            | 443             | <b>107.210</b>   | 129.842                             | 40.363            | 627             | <b>170.832</b>   |
| Asturias (Principado de)     | 55.180                         | 11.816            | 376             | <b>67.372</b>    | 125.596                             | 30.203            | 532             | <b>156.331</b>   |
| Baleares (Islas)             | 57.090                         | 4.288             | 628             | <b>62.005</b>    | 98.089                              | 29.878            | 673             | <b>128.640</b>   |
| Canarias                     | 79.248                         | 5.883             | 1.043           | <b>86.174</b>    | 176.066                             | 40.047            | 1.466           | <b>217.579</b>   |
| Cantabria                    | 26.072                         | 4.178             | 173             | <b>30.423</b>    | 61.666                              | 16.383            | 224             | <b>78.273</b>    |
| Castilla-La Mancha           | 78.538                         | 9.912             | 539             | <b>88.988</b>    | 180.843                             | 45.504            | 803             | <b>227.150</b>   |
| Castilla y León              | 139.644                        | 30.946            | 719             | <b>171.310</b>   | 284.810                             | 82.034            | 1.110           | <b>367.954</b>   |
| Cataluña                     | 621.213                        | 278.217           | 4.309           | <b>903.739</b>   | 833.600                             | 212.843           | 4.079           | <b>1.050.522</b> |
| Comunidad Valenciana         | 386.443                        | 36.096            | 1.764           | <b>424.302</b>   | 506.329                             | 103.326           | 2.417           | <b>612.073</b>   |
| Extremadura                  | 48.427                         | 4.373             | 377             | <b>53.178</b>    | 108.825                             | 24.557            | 460             | <b>133.841</b>   |
| Galicia                      | 143.088                        | 26.029            | 1.273           | <b>170.390</b>   | 280.923                             | 73.512            | 1.832           | <b>356.267</b>   |
| Madrid (Comunidad de)        | 1.660.043                      | 610.443           | 7.397           | <b>2.277.883</b> | 826.997                             | 217.049           | 5.269           | <b>1.049.314</b> |
| Murcia (Región de)           | 42.627                         | 4.255             | 380             | <b>47.263</b>    | 123.341                             | 24.624            | 579             | <b>148.545</b>   |
| Navarra (Comunidad Foral de) | 54.447                         | 19.490            | 265             | <b>74.202</b>    | 80.773                              | 25.925            | 314             | <b>107.013</b>   |
| País Vasco                   | 232.434                        | 95.202            | 818             | <b>328.454</b>   | 264.429                             | 61.471            | 1.124           | <b>327.024</b>   |
| Rioja (La)                   | 17.816                         | 3.011             | 130             | <b>20.957</b>    | 38.865                              | 8.361             | 149             | <b>47.375</b>    |
| Ceuta y Melilla              | 2.068                          | 133               | 82              | <b>2.283</b>     | 11.351                              | 2.039             | 148             | <b>13.539</b>    |
| <b>España*</b>               | <b>4.200.782</b>               | <b>1.232.628</b>  | <b>27.140</b>   | <b>5.460.550</b> | <b>5.031.629</b>                    | <b>1.215.329</b>  | <b>28.947</b>   | <b>6.275.905</b> |

FUENTE: Ministerio de Fomento. Anuario Estadístico

\*Incluidas las importaciones en la correspondencia nacida y las exportaciones en la correspondencia distribuida.

## 9. Turismo

### 9.1. Establecimientos turísticos por tipo. Año 2004<sup>ab</sup>

|                              | Hoteles        | Campamentos turísticos | Otros establecimientos colectivos <sup>c</sup> |
|------------------------------|----------------|------------------------|--|
| <b>Andalucía</b>             | <b>2.260</b>   | <b>127</b>             | <b>11.429</b>                                  |
| Aragón                       | 629            | 49                     | 1.055  |
| Asturias (Principado de)     | 626            | 27                     | 1.378  |
| Baleares (Islas)             | 727            | 4                      | 16.477   |
| Canarias                     | 455            | 3                      | 70.610   |
| Cantabria                    | 363            | 25                     | 888  |
| Castilla-La Mancha           | 767            | 18                     | 790  |
| Castilla y León              | 1.318          | 54                     | 1.545  |
| Cataluña                     | 1.870          | 185                    | 10.964   |
| Comunidad Valenciana         | 957            | 103                    | 16.432   |
| Extremadura                  | 391            | 16                     | 319  |
| Galicia                      | 1.504          | 41                     | 811  |
| Madrid (Comunidad de)        | 1.043          | 20                     | 2.003  |
| Murcia (Región de)           | 189            | 21                     | 1.838  |
| Navarra (Comunidad Foral de) | 243            | 13                     | 583  |
| País Vasco                   | 347            | 15                     | 328  |
| Rioja (La)                   | 114            | 7                      | 96   |
| Ceuta y Melilla              | 30             | -                      | -  |
| <b>España</b>                | <b>13.832</b>  | <b>727</b>             | <b>137.543</b>                                 |
| Alemania                     | 37.547         | 2.419                  | 17.572   |
| Austria                      | 14.435         | 546                    | 6.174  |
| Bélgica                      | 1.957          | 526                    | 1.601  |
| Chipre                       | 803            | 4                      | 132  |
| Dinamarca                    | 480            | 434                    | 617  |
| Eslovaquia                   | 838            | 77                     | 1.246  |
| Eslovenia                    | 350            | 39                     | 371  |
| Estonia                      | 230            | 25                     | 313  |
| Finlandia                    | 992            | 312                    | 472  |
| Francia                      | 18.217         | 8.289                  | 10.432   |
| Grecia                       | 8.329          | 364                    | 364  |
| Hungría                      | 1.797          | 258                    | 944  |
| Irlanda                      | 4.821          | 125                    | 4.150  |
| Italia                       | 33.480         | 2.530                  | 79.864   |
| Letonia                      | 261            | 9                      | 65   |
| Lituania                     | 270            | 4                      | 218  |
| Luxemburgo                   | 297            | 105                    | 263  |
| Malta                        | 161            | ..                     | 41   |
| Países Bajos                 | 3.129          | 2.341                  | 3.951  |
| Polonia                      | 1.547          | 419                    | 5.569  |
| Portugal                     | 1.934          | 217                    | 280  |
| Reino Unido                  | 44.126         | 3.400                  | 37.604   |
| República Checa              | 4.374          | 478                    | 3.837  |
| Suecia                       | 1.765          | 1.076                  | 2.048  |
| <b>Unión Europea</b>         | <b>202.186</b> | <b>..</b>              | <b>..</b>                                      |

FUENTES: EUROSTAT. REGIO

INE. Encuesta de ocupación hotelera

INE. Encuesta de ocupación en acampamentos turísticos

INE. Encuesta de ocupación en apartamentos turísticos

INE. Encuesta de ocupación en alojamientos de turismo rural

<sup>a</sup>Datos provisionales para las comunidades autónomas y España. Se han calculado como la media anual de los establecimientos abiertos estimados para todos los meses del año.

<sup>b</sup>Los datos de los países de la Unión Europea corresponden al año 2003, excepto para Austria, Chipre, Dinamarca, Eslovenia, Hungría, Luxemburgo y Países Bajos que corresponden al 2004, y para Grecia y la Unión Europea, que corresponden a 2002 y 2001 respectivamente.

<sup>c</sup>Para España y las comunidades autónomas, en otros establecimientos colectivos se incluyen apartamentos turísticos y alojamientos de turismo rural. Los datos de Andalucía y España no son directamente comparables con los del año anterior al haberse actualizado el directorio de establecimientos de la provincia de Huelva.

9.2. Demanda turística. Año 2004<sup>ab</sup>

|                              | Viajeros entrados en hoteles |                   | Pernoctaciones en hoteles |                    | Viajeros entrados en campamentos |                  | Pernoctaciones en campamentos |                   |
|------------------------------|------------------------------|-------------------|---------------------------|--------------------|----------------------------------|------------------|-------------------------------|-------------------|
|                              | Españoles                    | Extranjeros       | De españoles              | De extranjeros     | Españoles                        | Extranjeros      | De españoles                  | De extranjeros    |
| <b>Andalucía</b>             | <b>7.693.280</b>             | <b>4.894.918</b>  | <b>20.739.621</b>         | <b>18.111.628</b>  | <b>692.423</b>                   | <b>354.306</b>   | <b>2.291.713</b>              | <b>1.758.038</b>  |
| Aragón                       | 1.640.008                    | 264.713           | 3.475.571                 | 496.250            | 188.291                          | 88.272           | 586.428                       | 294.080           |
| Asturias (Principado de)     | 1.068.054                    | 113.070           | 2.417.618                 | 261.190            | 198.321                          | 48.960           | 670.449                       | 111.328           |
| Baleares (Islas)             | 1.209.484                    | 5.653.076         | 5.613.537                 | 42.370.840         | 14.319                           | 5.414            | 78.706                        | 42.584            |
| Canarias                     | 1.817.499                    | 3.213.050         | 8.114.384                 | 29.961.011         | 13.054                           | 2.406            | 38.119                        | 38.216            |
| Cantabria                    | 798.030                      | 143.765           | 1.983.014                 | 326.630            | 196.059                          | 69.006           | 786.913                       | 209.132           |
| Castilla-La Mancha           | 1.600.574                    | 299.304           | 2.737.236                 | 480.961            | 61.321                           | 21.508           | 164.627                       | 42.494            |
| Castilla y León              | 3.287.585                    | 732.017           | 5.644.672                 | 1.069.653          | 205.872                          | 80.095           | 580.000                       | 136.292           |
| Cataluña                     | 5.215.665                    | 6.321.297         | 13.773.832                | 24.283.651         | 1.713.766                        | 1.067.229        | 6.716.157                     | 6.927.896         |
| Comunidad Valenciana         | 4.079.769                    | 1.740.417         | 13.229.853                | 8.567.466          | 448.443                          | 191.746          | 2.179.210                     | 2.969.707         |
| Extremadura                  | 895.480                      | 132.004           | 1.587.128                 | 209.412            | 79.880                           | 12.367           | 204.791                       | 25.876            |
| Galicia <sup>c</sup>         | 3.095.462                    | 588.263           | 6.748.747                 | 1.142.146          | 177.960                          | 55.058           | 679.589                       | 126.832           |
| Madrid (Comunidad de)        | 3.840.615                    | 2.638.940         | 7.517.842                 | 5.930.304          | 175.919                          | 33.255           | 498.319                       | 74.523            |
| Murcia (Región de)           | 758.688                      | 166.761           | 2.112.865                 | 494.863            | 104.012                          | 43.362           | 492.073                       | 968.173           |
| Navarra (Comunidad Foral de) | 481.991                      | 144.288           | 995.940                   | 229.921            | 122.439                          | 28.156           | 307.545                       | 46.859            |
| País Vasco                   | 1.206.706                    | 491.407           | 2.285.238                 | 945.777            | 76.414                           | 89.349           | 251.787                       | 199.837           |
| Rioja (La)                   | 372.178                      | 65.765            | 692.772                   | 119.574            | 70.360                           | 10.635           | 231.646                       | 23.494            |
| Ceuta y Melilla              | 81.786                       | 26.877            | 208.170                   | 39.973             | -                                | -                | -                             | -                 |
| <b>España</b>                | <b>39.142.858</b>            | <b>27.629.934</b> | <b>99.878.034</b>         | <b>135.041.248</b> | <b>4.538.851</b>                 | <b>2.201.126</b> | <b>16.758.073</b>             | <b>13.995.366</b> |
| Alemania                     | 68.704.244                   | 15.978.737        | 156.239.595               | 33.301.362         | 5.189.319                        | 1.099.857        | 20.238.874                    | 3.221.299         |
| Austria                      | 6.597.912                    | 14.074.767        | 18.847.717                | 55.159.678         | 235.088                          | 845.192          | 999.503                       | 4.203.682         |
| Bélgica                      | 2.119.425                    | 5.261.182         | 4.060.949                 | 10.280.537         | 301.143                          | 439.792          | 1.548.903                     | 1.882.894         |
| Chipre                       | 400.226                      | 1.817.936         | 957.212                   | 13.424.102         | 4.970                            | 1.088            | 9.076                         | 2.065             |
| Dinamarca                    | 1.653.776                    | 1.294.476         | 4.630.574                 | 4.507.236          | 974.501                          | 376.785          | 8.497.877                     | 3.556.897         |
| Eslovaquia                   | 1.234.133                    | 1.043.246         | 3.795.719                 | 3.560.340          | 80.691                           | 137.572          | 315.003                       | 424.076           |
| Eslovenia                    | 462.606                      | 1.052.847         | 1.725.246                 | 3.165.602          | 144.055                          | 152.577          | 592.803                       | 496.354           |
| Estonia                      | 306.465                      | 1.008.631         | 557.594                   | 2.086.265          | 25.290                           | 7.121            | 34.266                        | 10.410            |
| Finlandia                    | 5.415.475                    | 1.799.695         | 9.671.355                 | 3.757.653          | 893.683                          | 181.551          | 1.680.974                     | 375.618           |
| Francia                      | 66.364.667                   | 32.520.140        | 115.535.933               | 69.323.496         | 10.301.525                       | 6.834.991        | 63.816.495                    | 34.421.384        |
| Grecia                       | 5.284.326                    | 6.451.279         | 12.752.689                | 38.521.648         | 81.606                           | 187.264          | 378.304                       | 597.127           |
| Hungría                      | 2.380.170                    | 2.598.861         | 5.823.564                 | 8.046.366          | 175.825                          | 236.919          | 474.796                       | 1.483.310         |
| Irlanda                      | 2.770.000                    | ..                | 7.395.000                 | 17.320.900         | 293.000                          | ..               | 1.706.000                     | ..                |
| Italia                       | 39.155.590                   | 28.174.361        | 135.216.816               | 93.934.636         | 4.439.179                        | 3.652.128        | 37.979.948                    | 25.897.520        |
| Letonia                      | 256.991                      | 402.335           | 669.449                   | 962.848            | 40.968                           | 9.793            | 45.660                        | 14.065            |
| Lituania                     | 174.593                      | 385.201           | 341.532                   | 766.411            | 11.951                           | 3.710            | 24.928                        | 7.125             |
| Luxemburgo                   | 23.638                       | 581.450           | 79.943                    | 1.143.831          | 5.798                            | 216.421          | 63.081                        | 1.147.920         |
| Malta                        | ..                           | ..                | ..                        | 7.474.880          | ..                               | ..               | ..                            | ..                |
| Países Bajos                 | 7.915.100                    | 7.601.900         | 13.767.900                | 14.618.200         | 2.714.800                        | 824.100          | 18.505.900                    | 4.002.800         |
| Polonia                      | 4.834.132                    | 2.700.717         | 8.813.033                 | 5.450.416          | 306.894                          | 63.435           | 1.046.368                     | 149.828           |
| Portugal                     | 4.713.527                    | 4.905.740         | 10.660.773                | 23.214.698         | 913.487                          | 409.571          | 4.996.592                     | 1.494.752         |
| Reino Unido                  | 55.550.000                   | 13.542.000        | 126.780.000               | 51.704.000         | ..                               | ..               | ..                            | ..                |
| República Checa              | 3.461.748                    | 4.484.989         | 9.778.674                 | 13.688.095         | 906.236                          | 209.639          | 2.689.659                     | 600.171           |
| Suecia                       | 10.358.791                   | 2.551.711         | 16.234.504                | 4.833.186          | 3.243.808                        | 1.316.276        | 13.461.805                    | 3.676.564         |
| <b>Unión Europea</b>         | <b>..</b>                    | <b>..</b>         | <b>..</b>                 | <b>641.361.421</b> | <b>..</b>                        | <b>..</b>        | <b>..</b>                     | <b>..</b>         |

FUENTES: EUROSTAT. REGIO

INE. Encuesta de ocupación hotelera

INE. Encuesta de ocupación en acampamentos turísticos

<sup>a</sup>Datos provisionales para las comunidades autónomas y España.<sup>b</sup>Los datos correspondientes a los países de la Unión Europea corresponden al año 2003, excepto los de Austria y Países Bajos que corresponden al 2004, los de Grecia e Irlanda que corresponden al 2002, y los de Malta y la Unión Europea, que corresponden al 2001.<sup>c</sup>Los datos referidos a hoteles es información procedente del declarativo sobre totales de entradas de viajeros y pernoctaciones del mes.



## 10. Actividad financiera y empresarial

### 10.1. Actividad financiera y mercantil. Año 2004

|                              | Sociedades mercantiles creadas <sup>a</sup> | Créditos del sistema bancario <sup>b</sup><br>(millones de euros) | Depósitos en el sistema bancario <sup>b</sup><br>(millones de euros) | Hipotecas <sup>c</sup> (importe en miles de euros) |                  |                  |                    |               |                   |                |                   |
|------------------------------|---|---|--|--|------------------|------------------|--------------------|---------------|-------------------|----------------|-------------------|
|                              |   |   |  | Fincas rústicas                                    |                  | Viviendas        |                    | Solares       |                   | Otros          |                   |
|                              |   |   |  | Número   | Importe          | Número           | Importe            | Número        | Importe           | Número         | Importe           |
| <b>Andalucía</b>             | <b>22.173</b>                               | <b>125.312</b>  | <b>84.939</b>  | <b>14.292</b>                                      | <b>3.005.353</b> | <b>198.665</b>   | <b>19.141.707</b>  | <b>6.915</b>  | <b>2.447.325</b>  | <b>105.816</b> | <b>11.012.252</b> |
| Aragón                       | 2.934                                       | 25.896  | 23.071   | 1.596  | 430.414          | 27.460           | 2.952.061          | 848           | 522.697           | 9.638          | 1.046.100         |
| Asturias (Principado de)     | 1.823                                       | 15.332  | 14.009   | 1.728  | 205.275          | 21.419           | 1.911.363          | 332           | 149.391           | 6.536          | 645.293           |
| Baleares (Islas)             | 4.024                                       | 23.802  | 14.250   | 2.813  | 550.888          | 30.389           | 3.703.736          | 1.436         | 425.193           | 11.993         | 1.395.331         |
| Canarias                     | 5.579                                       | 31.834  | 18.935   | 2.262  | 339.865          | 50.479           | 4.879.285          | 1.707         | 775.670           | 28.310         | 3.254.218         |
| Cantabria                    | 1.036                                       | 9.374   | 7.298  | 687  | 148.473          | 12.370           | 1.230.947          | 555           | 397.280           | 6.215          | 642.533           |
| Castilla-La Mancha           | 4.431                                       | 26.420  | 24.214   | 2.266  | 492.458          | 39.058           | 3.857.887          | 3.248         | 718.547           | 16.527         | 1.517.842         |
| Castilla y León              | 4.423                                       | 41.872  | 46.329   | 2.692  | 516.186          | 48.433           | 4.759.523          | 3.285         | 1.524.062         | 16.920         | 1.864.294         |
| Cataluña                     | 24.535                                      | 187.036   | 133.519  | 2.670  | 591.986          | 211.731          | 26.611.583         | 7.570         | 2.783.751         | 57.894         | 7.075.752         |
| Comunidad Valenciana         | 15.842                                      | 90.881  | 64.454   | 5.326  | 832.543          | 155.910          | 14.410.744         | 3.574         | 1.389.712         | 43.593         | 3.549.186         |
| Extremadura                  | 1.364                                       | 12.908  | 11.982   | 1.533  | 249.070          | 15.375           | 1.071.707          | 1.021         | 212.713           | 3.413          | 363.542           |
| Galicia                      | 5.891                                       | 36.434  | 34.746   | 3.049  | 358.246          | 44.277           | 3.949.601          | 1.321         | 550.034           | 16.789         | 1.415.024         |
| Madrid (Comunidad de)        | 24.483                                      | 208.913   | 189.178  | 723  | 629.684          | 152.212          | 22.874.721         | 4.568         | 3.307.832         | 31.661         | 4.954.577         |
| Murcia (Región de)           | 4.119                                       | 23.453  | 16.260   | 3.005  | 572.902          | 42.075           | 3.759.800          | 1.244         | 382.379           | 14.923         | 1.049.605         |
| Navarra (Comunidad Foral de) | 1.401                                       | 12.884  | 12.965   | 773  | 86.993           | 11.187           | 1.239.435          | 892           | 364.275           | 3.934          | 636.896           |
| País Vasco                   | 4.955                                       | 52.647  | 48.060   | 1.333  | 275.636          | 38.232           | 4.886.239          | 1.566         | 1.496.992         | 13.107         | 1.780.370         |
| Rioja (La)                   | 672   | 6.886   | 4.918  | 301  | 41.627           | 7.324            | 772.265            | 326           | 388.436           | 2.302          | 492.346           |
| Ceuta y Melilla              | 112   | 1.425   | 1.175  | 5  | 759              | 1.639            | 143.462            | 26            | 5.254             | 494            | 40.258            |
| <b>España</b>                | <b>129.797</b>                              | <b>934.241</b>  | <b>765.382</b>   | <b>47.054</b>                                      | <b>9.328.358</b> | <b>1.108.235</b> | <b>122.156.005</b> | <b>40.435</b> | <b>17.841.618</b> | <b>390.065</b> | <b>42.735.419</b> |

FUENTES: INE. Estadística de sociedades mercantiles

Banco de España. Boletín estadístico

INE. Estadística de hipotecas

<sup>a</sup>Incluyen sociedades anónimas, limitadas, colectivas y comanditarias. Datos provisionales.

<sup>b</sup>Datos referidos a diciembre.

<sup>c</sup>Datos provisionales.

## 10.2. Empresas y locales activos por sector económico. Año 2004

(datos a 1 de enero)

|                              | Industria      |                | Construcción   |                | Comercio       |                | Resto de servicios |                  | Total            |                  |
|------------------------------|----------------|----------------|----------------|----------------|----------------|----------------|--------------------|------------------|------------------|------------------|
|                              | Empresas       | Locales        | Empresas       | Locales        | Empresas       | Locales        | Empresas           | Locales          | Empresas         | Locales          |
| <b>Andalucía</b>             | <b>32.544</b>  | <b>36.337</b>  | <b>47.355</b>  | <b>50.478</b>  | <b>143.271</b> | <b>166.431</b> | <b>218.453</b>     | <b>241.774</b>   | <b>441.623</b>   | <b>495.020</b>   |
| Aragón                       | 8.180          | 9.191          | 13.143         | 13.974         | 22.978         | 27.351         | 41.513             | 46.345           | <b>85.814</b>    | <b>96.861</b>    |
| Asturias (Principado de)     | 4.426          | 5.333          | 8.754          | 9.160          | 19.030         | 22.831         | 34.829             | 38.585           | <b>67.039</b>    | <b>75.909</b>    |
| Baleares (Islas)             | 5.525          | 6.091          | 13.756         | 15.474         | 21.664         | 25.753         | 44.480             | 50.491           | <b>85.425</b>    | <b>97.809</b>    |
| Canarias                     | 6.280          | 7.058          | 14.091         | 14.927         | 35.694         | 44.199         | 64.229             | 73.021           | <b>120.294</b>   | <b>139.205</b>   |
| Cantabria                    | 2.391          | 2.690          | 5.150          | 5.630          | 9.666          | 11.459         | 18.442             | 20.394           | <b>35.649</b>    | <b>40.173</b>    |
| Castilla-La Mancha           | 12.942         | 14.660         | 24.600         | 26.059         | 45.094         | 52.834         | 72.368             | 81.285           | <b>155.004</b>   | <b>174.838</b>   |
| Castilla y León              | 13.154         | 14.701         | 19.837         | 20.203         | 34.329         | 40.040         | 46.647             | 52.799           | <b>113.967</b>   | <b>127.743</b>   |
| Cataluña                     | 54.054         | 59.173         | 74.377         | 78.967         | 141.734        | 166.180        | 273.554            | 298.127          | <b>543.719</b>   | <b>602.447</b>   |
| Comunidad Valenciana         | 31.285         | 33.895         | 40.905         | 42.780         | 91.654         | 105.647        | 151.370            | 165.489          | <b>315.214</b>   | <b>347.811</b>   |
| Extremadura                  | 4.849          | 5.364          | 7.576          | 8.098          | 19.263         | 22.135         | 23.880             | 26.611           | <b>55.568</b>    | <b>62.208</b>    |
| Galicia                      | 15.000         | 16.550         | 25.360         | 26.297         | 54.852         | 63.743         | 85.765             | 93.969           | <b>180.977</b>   | <b>200.559</b>   |
| Madrid (Comunidad de)        | 27.673         | 29.746         | 52.455         | 53.933         | 101.705        | 117.563        | 254.241            | 270.590          | <b>436.074</b>   | <b>471.832</b>   |
| Murcia (Región de)           | 7.741          | 8.411          | 11.890         | 12.202         | 25.216         | 28.170         | 37.637             | 40.899           | <b>82.484</b>    | <b>89.682</b>    |
| Navarra (Comunidad Foral de) | 4.096          | 4.530          | 6.035          | 6.762          | 10.333         | 12.042         | 19.215             | 21.251           | <b>39.679</b>    | <b>44.585</b>    |
| País Vasco                   | 15.077         | 15.592         | 22.675         | 22.901         | 39.629         | 45.063         | 78.285             | 85.214           | <b>155.666</b>   | <b>168.770</b>   |
| Rioja (La)                   | 2.894          | 3.160          | 2.991          | 3.378          | 6.023          | 7.206          | 9.141              | 10.473           | <b>21.049</b>    | <b>24.217</b>    |
| Ceuta y Melilla              | 178            | 207            | 537            | 641            | 3.368          | 3.823          | 3.255              | 3.524            | <b>7.338</b>     | <b>8.195</b>     |
| <b>España</b>                | <b>248.289</b> | <b>272.689</b> | <b>391.487</b> | <b>411.864</b> | <b>825.503</b> | <b>962.470</b> | <b>1.477.304</b>   | <b>1.620.841</b> | <b>2.942.583</b> | <b>3.267.864</b> |

FUENTE: INE. Directorio Central de Empresas (DIRCE)

## 11. Ingresos y gastos de los hogares

### 11.1. Ingresos. Año 2004

|                              | Coste salarial por hora efectiva (euros) | Coste salarial por trabajador y mes (euros) | Pensiones contributivas (miles de pensiones) |                |                |                           | Importe medio de las pensiones contributivas (euros/mes) |              |              |                           |
|------------------------------|--|---|--|----------------|----------------|---------------------------|--|--------------|--------------|---------------------------|
|                              |  |   | Incapacidad permanente                       | Jubilación     | Viudedad       | Orfandad y favor familiar | Incapacidad permanente                                   | Jubilación   | Viudedad     | Orfandad y favor familiar |
| <b>Andalucía</b>             | <b>9,90</b>                              | <b>1.365,41</b>                             | <b>181,6</b>                                 | <b>666,6</b>   | <b>343,1</b>   | <b>63,6</b>               | <b>627,4</b>   | <b>593,4</b> | <b>412,2</b> | <b>239,2</b>              |
| Aragón                       | 10,99                                    | 1.476,39                                    | 21,6   | 160,8          | 72,0           | 8,2                       | 736,8  | 657,4        | 440,6        | 282,5                     |
| Asturias (Principado de)     | 11,22                                    | 1.505,29                                    | 32,3   | 160,1          | 81,6           | 9,9                       | 842,9  | 811,1        | 472,1        | 319,1                     |
| Baleares (Islas)             | 9,95                                     | 1.408,48                                    | 18,7   | 87,8           | 39,9           | 5,0                       | 611,9  | 579,2        | 390,3        | 219,7                     |
| Canarias                     | 8,88                                     | 1.257,20                                    | 25,9   | 114,4          | 63,1           | 14,4                      | 587,7  | 630,3        | 425,7        | 238,3                     |
| Cantabria                    | 10,25                                    | 1.414,22                                    | 12   | 72,2           | 33,1           | 4,8                       | 705,9  | 679,1        | 435,0        | 283,9                     |
| Castilla-La Mancha           | 9,18                                     | 1.298,93                                    | 28,6   | 187,5          | 88,9           | 13,6                      | 592,6  | 583,0        | 418,3        | 252,5                     |
| Castilla y León              | 10,27                                    | 1.395,04                                    | 42,1   | 350,3          | 151,5          | 21,2                      | 689,9  | 615,2        | 414,9        | 273,1                     |
| Cataluña                     | 12,09                                    | 1.641,52                                    | 145,5  | 846,1          | 360,1          | 36,2                      | 683,5  | 664,3        | 440,7        | 257,9                     |
| Comunidad Valenciana         | 9,71                                     | 1.350,39                                    | 77,9   | 450,8          | 216,7          | 29,6                      | 604,8  | 590,1        | 414,1        | 240,3                     |
| Extremadura                  | 9,04                                     | 1.225,20                                    | 19,1   | 109,7          | 57,7           | 10,2                      | 535,6  | 540,2        | 404,8        | 240,3                     |
| Galicia                      | 9,30                                     | 1.290,09                                    | 61,0   | 428,3          | 170,3          | 25,8                      | 564,2  | 526,1        | 361,8        | 250,7                     |
| Madrid (Comunidad de)        | 13,11                                    | 1.837,61                                    | 62,3   | 505,0          | 236,0          | 32,7                      | 781,6  | 793,5        | 491,7        | 283,3                     |
| Murcia (Región de)           | 9,45                                     | 1.276,85                                    | 28,0   | 112,9          | 53,4           | 8,8                       | 541,7  | 576,3        | 399,6        | 235,7                     |
| Navarra (Comunidad Foral de) | 12,96                                    | 1.716,95                                    | 10,2   | 64,1           | 27,3           | 3,8                       | 801,9  | 712,9        | 455,3        | 287,4                     |
| Pais Vasco                   | 13,57                                    | 1.757,03                                    | 41,2   | 260,9          | 122,1          | 16,8                      | 867,9  | 840,6        | 515,8        | 314,5                     |
| Rioja (La)                   | 10,10                                    | 1.377,53                                    | 5,6  | 35,6           | 14,7           | 1,8                       | 656,6  | 603,3        | 421,2        | 275,1                     |
| Ceuta y Melilla              | ..                                       | ..  | 1,7  | 6,6            | 4,6            | 1,1                       | 786,9  | 747,6        | 452,4        | 230,1                     |
| <b>España</b>                | <b>11,06</b>                             | <b>1.520,94</b>                             | <b>815,1</b>                                 | <b>4.619,6</b> | <b>2.136,4</b> | <b>307,6</b>              | <b>665,1</b>   | <b>648,9</b> | <b>432,1</b> | <b>259,0</b>              |

FUENTES: Ministerio de Trabajo y Asuntos Sociales. Boletín de estadísticas laborales  
INE. Encuesta trimestral de coste laboral

## 11.2. Empleo, pensiones y desempleo. Años 2001-2003

|                          | Empleo            |                       | Pensiones        |                       | Desempleo        |                          |
|--------------------------|-------------------|-----------------------|------------------|-----------------------|------------------|--------------------------|
|                          | Asalariados       | Salario medio (euros) | Pensionista      | Pensión media (euros) | Desempleados     | Prestación media (euros) |
| <b>Año 2001</b>          |                   |                       |                  |                       |                  |                          |
| <b>Andalucía</b>         | <b>2.814.042</b>  | <b>10.961</b>         | <b>1.351.555</b> | <b>7.086</b>          | <b>831.680</b>   | <b>2.332</b>             |
| Aragón                   | 506.400           | 14.576                | 290.655          | 8.113                 | 68.133           | 2.256                    |
| Asturias (Principado de) | 403.824           | 14.029                | 296.097          | 9.741                 | 61.988           | 2.494                    |
| Baleares (Islas)         | 405.647           | 13.134                | 171.607          | 7.126                 | 97.869           | 1.860                    |
| Canarias                 | 753.480           | 12.353                | 249.691          | 7.069                 | 143.848          | 2.336                    |
| Cantabria                | 207.880           | 14.221                | 125.076          | 8.378                 | 30.798           | 2.189                    |
| Castilla-La Mancha       | 625.820           | 12.353                | 354.305          | 6.988                 | 103.029          | 2.171                    |
| Castilla y León          | 909.534           | 13.686                | 602.647          | 7.788                 | 125.616          | 2.325                    |
| Cataluña                 | 2.964.082         | 15.716                | 1.457.438        | 8.055                 | 378.994          | 2.689                    |
| Extremadura              | 378.795           | 10.171                | 214.639          | 6.663                 | 122.055          | 2.256                    |
| Galicia                  | 964.674           | 12.763                | 699.262          | 6.870                 | 174.871          | 2.290                    |
| Madrid (Comunidad de)    | 2.508.183         | 18.349                | 971.129          | 9.834                 | 283.082          | 2.751                    |
| Murcia (Región de)       | 484.294           | 11.408                | 215.092          | 7.105                 | 71.934           | 2.048                    |
| La Rioja                 | 114.970           | 13.822                | 62.781           | 7.552                 | 14.475           | 2.221                    |
| Valencia                 | 1.781.394         | 12.805                | 844.720          | 7.186                 | 274.390          | 2.221                    |
| Ceuta                    | 25.660            | 16.092                | 9.191            | 9.903                 | 3.904            | 2.350                    |
| Melilla                  | 22.676            | 15.439                | 7.763            | 9.561                 | 2.916            | 2.356                    |
| <b>España</b>            | <b>15.871.355</b> | <b>13.932</b>         | <b>7.923.648</b> | <b>7.798</b>          | <b>2.789.582</b> | <b>2.376</b>             |
| <b>Año 2002</b>          |                   |                       |                  |                       |                  |                          |
| <b>Andalucía</b>         | <b>2.916.419</b>  | <b>11.428</b>         | <b>1.379.018</b> | <b>7.302</b>          | <b>840.205</b>   | <b>2.506</b>             |
| Aragón                   | 518.304           | 15.189                | 291.674          | 8.403                 | 65.130           | 2.611                    |
| Asturias (Principado de) | 406.362           | 14.691                | 299.917          | 9.986                 | 65.308           | 2.720                    |
| Baleares (Islas)         | 419.872           | 13.590                | 172.146          | 7.368                 | 101.577          | 2.145                    |
| Canarias                 | 781.679           | 12.673                | 253.233          | 7.332                 | 154.261          | 2.548                    |
| Cantabria                | 213.799           | 14.756                | 126.545          | 8.720                 | 32.607           | 2.402                    |
| Castilla-La Mancha       | 650.839           | 12.742                | 353.810          | 7.231                 | 106.070          | 2.344                    |
| Castilla y León          | 932.965           | 14.143                | 604.974          | 8.045                 | 136.318          | 2.523                    |
| Cataluña                 | 3.092.812         | 16.042                | 1.474.049        | 8.270                 | 412.580          | 2.954                    |
| Extremadura              | 387.669           | 10.609                | 221.675          | 6.744                 | 124.705          | 2.392                    |
| Galicia                  | 990.536           | 13.241                | 704.770          | 7.113                 | 183.904          | 2.521                    |
| Madrid (Comunidad de)    | 2.601.385         | 18.770                | 986.259          | 10.019                | 323.778          | 3.067                    |
| Murcia (Región de)       | 506.952           | 11.899                | 217.330          | 7.340                 | 74.252           | 2.211                    |
| La Rioja                 | 119.666           | 14.304                | 63.461           | 7.740                 | 15.332           | 2.592                    |
| Valencia                 | 1.847.922         | 13.285                | 856.835          | 7.381                 | 284.473          | 2.468                    |
| Ceuta                    | 27.205            | 16.179                | 8.970            | 10.450                | 4.459            | 2.425                    |
| Melilla                  | 23.471            | 15.835                | 7.936            | 9.614                 | 3.307            | 2.546                    |
| <b>España</b>            | <b>16.437.857</b> | <b>14.370</b>         | <b>8.022.602</b> | <b>8.018</b>          | <b>2.928.266</b> | <b>2.607</b>             |
| <b>Año 2003</b>          |                   |                       |                  |                       |                  |                          |
| <b>Andalucía</b>         | <b>3.037.613</b>  | <b>12.032</b>         | <b>1.378.200</b> | <b>7.756</b>          | <b>833.332</b>   | <b>2.542</b>             |
| Aragón                   | 535.687           | 15.897                | 289.836          | 8.976                 | 67.139           | 2.608                    |
| Asturias (Principado de) | 410.752           | 15.341                | 296.685          | 11.025                | 70.633           | 2.756                    |
| Baleares (Islas)         | 429.692           | 14.224                | 172.668          | 7.845                 | 110.309          | 2.309                    |
| Canarias                 | 806.910           | 13.195                | 257.682          | 7.767                 | 164.907          | 2.575                    |
| Cantabria                | 228.475           | 14.949                | 126.395          | 9.282                 | 34.615           | 2.550                    |
| Castilla-La Mancha       | 676.226           | 13.389                | 357.609          | 7.615                 | 112.569          | 2.367                    |
| Castilla y León          | 965.023           | 14.703                | 600.487          | 8.587                 | 141.980          | 2.573                    |
| Cataluña                 | 3.202.948         | 16.633                | 1.472.372        | 8.855                 | 437.965          | 3.043                    |
| Extremadura              | 402.661           | 11.108                | 220.038          | 7.167                 | 126.420          | 2.422                    |
| Galicia                  | 1.024.841         | 13.672                | 703.042          | 7.573                 | 188.808          | 2.559                    |
| Madrid (Comunidad de)    | 2.671.392         | 19.434                | 986.857          | 10.738                | 351.201          | 3.173                    |
| Murcia (Región de)       | 526.275           | 12.554                | 218.994          | 7.786                 | 77.451           | 2.264                    |
| La Rioja                 | 124.805           | 15.062                | 63.085           | 8.245                 | 16.472           | 2.591                    |
| Valencia                 | 1.905.138         | 13.945                | 863.488          | 7.856                 | 306.693          | 2.527                    |
| Ceuta                    | 28.149            | 16.931                | 9.324            | 10.878                | 5.072            | 2.693                    |
| Melilla                  | 24.843            | 16.111                | 7.741            | 10.395                | 4.251            | 2.440                    |
| <b>España</b>            | <b>17.001.430</b> | <b>14.963</b>         | <b>8.024.503</b> | <b>8.561</b>          | <b>3.049.817</b> | <b>2.669</b>             |

FUENTE: Agencia Estatal de Administración Tributaria. Mercado de trabajo y pensiones en las fuentes tributarias. WEB

### 11.3. Distribución del gasto medio por hogar. Año 2002

(euros)

|                              | Alimentos<br>y bebidas<br>no alcohólicas | Bebidas<br>alcohólicas,<br>tabaco y<br>narcóticos | Artículos<br>de vestir<br>y calzado | Vivienda,<br>agua,<br>electricidad,<br>y otros<br>combustibles<br>de la vivienda | Mobiliario,<br>equipamiento<br>del hogar<br>y gastos<br>corrientes de<br>conservación | Salud         | Transportes     | Comunicaciones | Ocio,<br>espectáculos<br>y cultura | Enseñanza     | Hoteles,<br>cafés y<br>restaurantes | Otros<br>bienes<br>y servicios |
|------------------------------|--|---|-------------------------------------|--|---|---------------|-----------------|----------------|------------------------------------|---------------|-------------------------------------|--------------------------------|
| <b>Andalucía</b>             | <b>3.830,93</b>                          | <b>543,29</b>                                     | <b>1.561,93</b>                     | <b>6.081,46</b>  | <b>1.060,92</b>   | <b>452,02</b> | <b>2.416,09</b> | <b>462,44</b>  | <b>993,06</b>                      | <b>209,85</b> | <b>1.813,09</b>                     | <b>1.086,79</b>                |
| Aragón                       | 3.746,55                                 | 425,90  | 1.696,24                            | 6.382,62   | 886,54  | 454,61        | 2.257,51        | 486,65         | 1.417,75                           | 203,11        | 2.134,69                            | 1.173,37                       |
| Asturias (Principado de)     | 3.850,55                                 | 407,11  | 1.630,18                            | 5.587,20   | 1.079,39  | 357,30        | 2.325,99        | 521,46         | 1.404,31                           | 237,52        | 2.063,42                            | 1.361,17                       |
| Baleares (Islas)             | 3.305,13                                 | 567,63  | 1.204,61                            | 7.596,24   | 1.153,58  | 459,51        | 2.119,66        | 520,98         | 1.285,53                           | 157,91        | 1.914,74                            | 1.521,88                       |
| Canarias                     | 3.487,74                                 | 377,33  | 1.205,59                            | 6.183,07   | 879,51  | 431,66        | 2.085,09        | 482,32         | 1.133,13                           | 175,28        | 1.748,51                            | 956,18                         |
| Cantabria                    | 4.520,85                                 | 615,45  | 2.071,98                            | 6.268,44   | 1.168,77  | 356,72        | 2.550,43        | 480,12         | 1.369,83                           | 241,17        | 1.575,66                            | 1.737,92                       |
| Castilla-La Mancha           | 3.570,99                                 | 513,98  | 1.494,19                            | 5.024,27   | 832,81  | 371,97        | 2.039,21        | 379,52         | 853,62                             | 80,57         | 1.743,67                            | 1.034,32                       |
| Castilla y León              | 3.694,39                                 | 344,25  | 1.363,76                            | 5.769,74   | 903,87  | 377,91        | 2.066,47        | 445,70         | 1.022,13                           | 152,00        | 1.773,82                            | 1.062,32                       |
| Cataluña                     | 3.881,22                                 | 481,79  | 1.422,35                            | 7.254,38   | 922,33  | 431,58        | 2.235,64        | 527,88         | 1.364,58                           | 350,27        | 1.723,74                            | 1.441,31                       |
| Comunidad Valenciana         | 3.607,61                                 | 491,92  | 1.365,77                            | 6.221,67   | 953,75  | 434,30        | 2.226,67        | 476,70         | 1.339,32                           | 161,54        | 1.853,22                            | 1.308,86                       |
| Extremadura                  | 3.195,72                                 | 421,69  | 1.438,93                            | 4.133,75   | 851,65  | 379,72        | 1.856,25        | 349,32         | 758,90                             | 100,48        | 1.489,43                            | 977,72                         |
| Galicia                      | 4.235,69                                 | 471,90  | 1.788,84                            | 4.769,47   | 1.045,80  | 357,65        | 2.144,11        | 438,18         | 958,10                             | 233,87        | 1.485,86                            | 1.358,46                       |
| Madrid (Comunidad de)        | 3.857,61                                 | 496,81  | 1.548,07                            | 9.412,22   | 1.069,82  | 489,99        | 2.224,45        | 585,76         | 1.605,73                           | 422,87        | 1.981,05                            | 1.399,77                       |
| Murcia (Región de)           | 4.144,34                                 | 790,00  | 1.613,55                            | 5.255,10   | 1.126,81  | 394,05        | 2.249,14        | 420,65         | 1.278,42                           | 131,41        | 1.825,77                            | 1.301,00                       |
| Navarra (Comunidad Foral de) | 3.595,58                                 | 455,17  | 2.060,90                            | 7.640,20   | 1.064,45  | 504,81        | 2.313,70        | 463,10         | 1.466,65                           | 311,41        | 2.222,78                            | 1.470,59                       |
| País Vasco                   | 4.204,88                                 | 485,54  | 2.098,52                            | 8.377,94   | 1.268,99  | 497,70        | 2.346,18        | 468,69         | 1.535,55                           | 251,94        | 2.648,14                            | 1.429,41                       |
| Rioja (La)                   | 4.372,58                                 | 402,59  | 2.015,89                            | 6.938,35   | 954,84  | 417,81        | 1.698,48        | 502,44         | 1.513,15                           | 191,81        | 2.193,69                            | 1.262,76                       |
| Ceuta y Melilla              | 3.919,40                                 | 445,29  | 2.157,18                            | 6.766,03   | 1.138,26  | 794,37        | 2.459,66        | 482,82         | 1.141,63                           | 120,29        | 1.718,49                            | 1.147,28                       |
| <b>España</b>                | <b>3.647,88</b>                          | <b>462,36</b>                                     | <b>1.466,71</b>                     | <b>6.550,67</b>  | <b>985,26</b>   | <b>422,54</b> | <b>2.185,87</b> | <b>501,13</b>  | <b>1.217,72</b>                    | <b>236,30</b> | <b>1.755,95</b>                     | <b>1.223,780</b>               |

FUENTE: INE. Encuesta continua de presupuestos familiares. Base 1997

**11.4. Gasto en consumo final de los hogares. Año 2002\***

|                              | Gasto en consumo final<br>de los hogares<br>(miles de euros) | Gasto en consumo final<br>de los hogares (per cápita)<br>(euros) |
|------------------------------|--|--|
| <b>Andalucía</b>             | <b>61.403.581</b>  | <b>8.372</b>   |
| Aragón                       | 12.803.333   | 10.984   |
| Asturias (Principado de)     | 10.644.952   | 10.153   |
| Baleares (Islas)             | 9.324.491  | 11.266   |
| Canarias                     | 13.960.233   | 7.857  |
| Cantabria                    | 5.183.294  | 9.774  |
| Castilla-La Mancha           | 13.650.269   | 7.895  |
| Castilla y León              | 23.249.157   | 9.458  |
| Cataluña                     | 69.636.673   | 11.131   |
| Comunidad Valenciana         | 40.409.111   | 9.769  |
| Extremadura                  | 7.930.624  | 7.339  |
| Galicia                      | 24.281.745   | 8.891  |
| Madrid (Comunidad de)        | 64.354.720   | 12.214   |
| Murcia (Región de)           | 9.967.389  | 8.645  |
| Navarra (Comunidad Foral de) | 6.401.456  | 11.784   |
| País Vasco                   | 23.025.474   | 11.126   |
| Rioja (La)                   | 2.744.817  | 10.216   |
| Ceuta y Melilla              | 1.187.945  | 8.288  |
| <b>España</b>                | <b>400.404.000</b>   | <b>9.875</b>   |

FUENTE: INE. Contabilidad regional de España. Base 1995. Cuentas de renta de los hogares. Serie 1995-2002

\*Estimación avance.

## 12. Cultura

**12.1. Equipamiento y producción cultural. Año 2004**

|                              | Producción libros |                    | Producción folletos |                    | Bibliotecas* |
|------------------------------|-------------------|--------------------|---------------------|--------------------|--------------|
|                              | Títulos           | Ejemplares (miles) | Títulos             | Ejemplares (miles) |              |
| <b>Andalucía</b>             | <b>3.941</b>      | <b>5.177</b>       | <b>691</b>          | <b>902</b>         | <b>847</b>   |
| Aragón                       | 1.336             | 4.795              | 348                 | 938                | 319          |
| Asturias (Principado de)     | 863               | 1.593              | 223                 | 353                | 133          |
| Baleares (Islas)             | 542               | 726                | 127                 | 208                | 62           |
| Canarias                     | 677               | 793                | 128                 | 170                | 209          |
| Cantabria                    | 341               | 583                | 92                  | 111                | 58           |
| Castilla-La Mancha           | 676               | 1.217              | 109                 | 99                 | 530          |
| Castilla y León              | 2.288             | 4.666              | 405                 | 1.428              | 459          |
| Cataluña                     | 13.231            | 68.951             | 2.381               | 10.064             | 843          |
| Comunidad Valenciana         | 3.142             | 4.477              | 634                 | 1.249              | 681          |
| Extremadura                  | 409               | 394                | 78                  | 89                 | 467          |
| Galicia                      | 2.013             | 4.041              | 401                 | 719                | 554          |
| Madrid (Comunidad de)        | 17.126            | 80.390             | 3.616               | 9.182              | 521          |
| Murcia (Región de)           | 684               | 899                | 120                 | 193                | 153          |
| Navarra (Comunidad Foral de) | 1.061             | 3.336              | 125                 | 245                | 124          |
| País Vasco                   | 2.024             | 4.167              | 461                 | 1.199              | 346          |
| Rioja (La)                   | 155               | 165                | 25                  | 20                 | 36           |
| Ceuta y Melilla              | 16                | 11                 | 3                   | 9                  | 29           |
| <b>España</b>                | <b>50.525</b>     | <b>186.380</b>     | <b>9.967</b>        | <b>27.178</b>      | <b>6.371</b> |

FUENTES: INE. Estadística de la producción editorial de libros  
INE. Estadística de bibliotecas

\*Datos referidos al año 2002.

13. Tiempo libre

**13.1. Cinematografía. Año 2003**

|                              | Cines que han proyectado | Espectadores            |                          | Total              | Recaudación (euros) | Gasto medio por espectador (euros) |
|------------------------------|--------------------------|-------------------------|--------------------------|--------------------|---------------------|------------------------------------|
|                              |                          | De películas nacionales | De películas extranjeras |                    |                     |                                    |
| <b>Andalucía</b>             | <b>710</b>               | <b>2.663.487</b>        | <b>16.127.667</b>        | <b>18.791.154</b>  | <b>77.628.499</b>   | <b>4,13</b>                        |
| Aragón                       | 83                       | 598.305                 | 2.659.796                | <b>3.258.101</b>   | 15.003.600          | 4,61                               |
| Asturias (Principado de)     | 92                       | 405.810                 | 2.333.509                | <b>2.739.319</b>   | 12.909.834          | 4,71                               |
| Baleares (Islas)             | 109                      | 515.424                 | 2.893.357                | <b>3.408.781</b>   | 16.859.944          | 4,95                               |
| Canarias                     | 96                       | 255.432                 | 3.209.328                | <b>3.464.760</b>   | 15.342.312          | 4,43                               |
| Cantabria                    | 47                       | 270.988                 | 1.314.160                | <b>1.585.148</b>   | 6.821.305           | 4,30                               |
| Castilla-La Mancha           | 135                      | 570.798                 | 2.300.049                | <b>2.870.847</b>   | 12.234.078          | 4,26                               |
| Castilla y León              | 258                      | 1.347.508               | 4.714.919                | <b>6.062.427</b>   | 25.888.262          | 4,27                               |
| Cataluña                     | 780                      | 4.324.573               | 24.618.029               | <b>28.942.602</b>  | 144.254.716         | 4,98                               |
| Comunidad Valenciana         | 482                      | 2.152.435               | 13.087.246               | <b>15.239.681</b>  | 68.639.514          | 4,50                               |
| Extremadura                  | 93                       | 387.885                 | 1.513.516                | <b>1.901.401</b>   | 7.542.455           | 3,97                               |
| Galicia                      | 278                      | 1.002.685               | 7.356.626                | <b>8.359.311</b>   | 36.371.296          | 4,35                               |
| Madrid (Comunidad de)        | 636                      | 4.976.115               | 22.160.575               | <b>27.136.690</b>  | 137.205.943         | 5,06                               |
| Murcia (Región de)           | 106                      | 438.297                 | 2.799.304                | <b>3.237.601</b>   | 13.587.706          | 4,20                               |
| Navarra (Comunidad Foral de) | 67                       | 416.919                 | 1.666.331                | <b>2.083.250</b>   | 9.961.303           | 4,78                               |
| País Vasco                   | 239                      | 1.264.921               | 6.284.465                | <b>7.549.386</b>   | 35.464.312          | 4,70                               |
| Rioja (La)                   | 26                       | 115.302                 | 468.130                  | <b>583.432</b>     | 2.752.014           | 4,72                               |
| Ceuta y Melilla              | 16                       | 24.433                  | 233.677                  | <b>258.110</b>     | 964.093             | 3,74                               |
| <b>España</b>                | <b>4.253</b>             | <b>21.731.317</b>       | <b>115.740.684</b>       | <b>137.472.001</b> | <b>639.431.184</b>  | <b>4,65</b>                        |

FUENTE: IEA. Sistema de Información Multiterritorial de Andalucía (SIMA)



## 13.2. Importe de las ventas de loterías y apuestas del Estado por tipo. Año 2003

(miles de euros)

|                              | Lotería Nacional* | La Quiniela    | La Primitiva     | El Gordo<br>de la Primitiva | La Bonoloto    | Total            |
|------------------------------|-------------------|----------------|------------------|-----------------------------|----------------|------------------|
| <b>Andalucía</b>             | <b>593.796</b>    | <b>67.045</b>  | <b>295.705</b>   | <b>45.083</b>               | <b>105.385</b> | <b>1.107.014</b> |
| Aragón                       | 154.991           | 13.869         | 53.254           | 7.912                       | 15.615         | <b>245.641</b>   |
| Asturias (Principado de)     | 122.775           | 9.584          | 58.688           | 10.216                      | 20.564         | <b>221.827</b>   |
| Baleares (Islas)             | 156.778           | 27.405         | 99.825           | 19.129                      | 40.430         | <b>343.568</b>   |
| Canarias                     | 60.679            | 7.151          | 28.461           | 4.668                       | 8.173          | <b>109.132</b>   |
| Cantabria                    | 340.353           | 32.031         | 141.757          | 20.535                      | 38.731         | <b>573.408</b>   |
| Castilla-La Mancha           | 216.603           | 19.138         | 77.965           | 11.222                      | 21.438         | <b>346.366</b>   |
| Castilla y León              | 697.220           | 92.037         | 330.416          | 40.338                      | 61.692         | <b>1.221.701</b> |
| Cataluña                     | 655.955           | 56.183         | 216.064          | 38.476                      | 69.073         | <b>1.035.750</b> |
| Comunidad Valenciana         | 72.952            | 10.594         | 45.943           | 7.409                       | 14.237         | <b>151.135</b>   |
| Extremadura                  | 227.740           | 31.162         | 145.194          | 22.154                      | 44.488         | <b>470.738</b>   |
| Galicia                      | 82.994            | 19.226         | 51.938           | 9.849                       | 15.313         | <b>179.320</b>   |
| Madrid (Comunidad de)        | 802.897           | 94.481         | 309.979          | 54.727                      | 94.297         | <b>1.356.382</b> |
| Murcia (Región de)           | 174.387           | 12.634         | 49.419           | 8.597                       | 17.153         | <b>262.190</b>   |
| Navarra (Comunidad Foral de) | 55.679            | 7.039          | 24.512           | 4.377                       | 7.172          | <b>98.778</b>    |
| País Vasco                   | 288.964           | 26.942         | 122.256          | 19.184                      | 32.219         | <b>489.565</b>   |
| Rioja (La)                   | 37.808            | 2.944          | 14.397           | 2.505                       | 4.135          | <b>61.790</b>    |
| Ceuta y Melilla              | 4.421             | 3.431          | 6.513            | 868                         | 2.491          | <b>17.724</b>    |
| <b>España</b>                | <b>4.746.992</b>  | <b>532.896</b> | <b>2.072.286</b> | <b>327.249</b>              | <b>612.607</b> | <b>8.292.029</b> |

FUENTE: Ministerio de Economía y Hacienda. Organismo Nacional de Loterías y Apuestas del Estado. Informe anual

\*Sorteos del jueves y sábado.

14. Administración de justicia

**14.1. Clasificación de los delitos según su naturaleza. Año 2003**

|   | Andalucía     | Aragón       | Asturias     | Baleares     | Canarias     | Cantabria    | Castilla y León | Castilla-La Mancha | Cataluña      | Comunidad Valenciana |
|---|---------------|--------------|--------------|--------------|--------------|--------------|-----------------|--------------------|---------------|----------------------|
| Homicidio y formas                                      | <b>1.977</b>  | 383          | 328          | 252          | 380          | 154          | 532             | 706                | 1.535         | 798                  |
| Contra la libertad                                      | <b>243</b>    | 50           | 40           | 51           | 40           | 7            | 44              | 71                 | 166           | 72                   |
| Contra la libertad sexual                               | <b>218</b>    | 27           | 15           | 37           | 64           | 15           | 50              | 72                 | 188           | 143                  |
| Omisión del deber de socorro                            | <b>9</b>      | -            | 5            | -            | 3            | -            | 1               | 1                  | 10            | 3                    |
| Contra la intimidad                                     | <b>26</b>     | 2            | 3            | 1            | 3            | 1            | 3               | 2                  | 10            | 7                    |
| Contra el honor   | <b>12</b>     | 4            | 2            | 2            | -            | -            | 7               | 4                  | 5             | 8                    |
| Contra las relaciones familiares                        | <b>505</b>    | 87           | 57           | 78           | 174          | 15           | 137             | 138                | 398           | 359                  |
| Contra el patrimonio                                    | <b>8.876</b>  | 1.164        | 649          | 1.395        | 2.214        | 339          | 1.231           | 1.842              | 6.817         | 5.805                |
| Contra el medio ambiente y la ordenación del territorio | <b>26</b>     | 4            | 10           | 3            | 4            | -            | 15              | 7                  | 23            | 15                   |
| Contra la seguridad colectiva                           | <b>23</b>     | -            | 3            | 1            | 6            | -            | 7               | 10                 | 12            | 23                   |
| Contra la salud pública                                 | <b>2.379</b>  | 192          | 151          | 223          | 501          | 37           | 151             | 173                | 1.107         | 666                  |
| Contra la seguridad del tráfico                         | <b>5.798</b>  | 803          | 816          | 1.185        | 1.075        | 506          | 1.215           | 1.713              | 5.371         | 3.312                |
| De las falsedades                                       | <b>322</b>    | 74           | 21           | 84           | 89           | 10           | 74              | 99                 | 346           | 183                  |
| Contra la administración pública                        | <b>19</b>     | 2            | 1            | 2            | 6            | 1            | 4               | 6                  | 13            | 5                    |
| Contra la administración de justicia                    | <b>896</b>    | 185          | 109          | 101          | 203          | 54           | 241             | 284                | 644           | 375                  |
| Contra la Constitución                                  | <b>3</b>      | 2            | -            | -            | -            | -            | -               | -                  | 14            | 3                    |
| Contra el orden público                                 | <b>1.085</b>  | 204          | 108          | 77           | 132          | 47           | 171             | 309                | 681           | 412                  |
| Contra la paz e independencia                           | <b>1</b>      | 2            | -            | -            | -            | -            | -               | -                  | -             | 3                    |
| Contra la comunidad internacional                       | <b>-</b>      | -            | -            | -            | -            | -            | -               | -                  | -             | -                    |
| Concurso de delitos                                     | <b>1.798</b>  | 269          | 241          | 217          | 412          | 96           | 291             | 397                | 1.392         | 1.040                |
| No consta   | <b>128</b>    | 32           | 13           | 8            | 4            | 7            | 22              | 68                 | 265           | 106                  |
| <b>Total</b>  | <b>24.344</b> | <b>3.486</b> | <b>2.572</b> | <b>3.717</b> | <b>5.310</b> | <b>1.289</b> | <b>4.196</b>    | <b>5.902</b>       | <b>18.997</b> | <b>13.338</b>        |

FUENTE: INE. Estadísticas judiciales de España

| Extremadura  | Galicia      | Madrid<br>(Comunidad<br>de) | Murcia<br>(Región<br>de) | Navarra<br>(Comunidad<br>Foral de) | País Vasco   | Rioja ( La) | Ceuta y<br>Melilla | <b>España</b>  |                                      |
|--------------|--------------|-----------------------------|--------------------------|------------------------------------|--------------|-------------|--------------------|----------------|--------------------------------------|
| 307          | 808          | 1.253                       | 164                      | 118                                | 337          | 80          | 113                | <b>10.225</b>  | Homicidio y formas                   |
| 22           | 68           | 116                         | 30                       | 17                                 | 38           | 8           | 8                  | <b>1.091</b>   | Contra la libertad                   |
| 23           | 62           | 105                         | 49                       | 19                                 | 47           | 6           | 7                  | <b>1.147</b>   | Contra la libertad sexual            |
| -            | 3            | 3                           | -                        | -                                  | 3            | -           | -                  | <b>41</b>      | Omisión del deber de socorro         |
| -            | 3            | 11                          | 2                        | 3                                  | 2            | 1           | 1                  | <b>81</b>      | Contra la intimidad                  |
| 2            | 6            | 11                          | -                        | 3                                  | -            | -           | -                  | <b>66</b>      | Contra el honor                      |
| 66           | 176          | 242                         | 106                      | 16                                 | 117          | 8           | 11                 | <b>2.690</b>   | Contra las relaciones familiares     |
| 936          | 2.253        | 4.909                       | 1.170                    | 363                                | 1.982        | 336         | 585                | <b>42.866</b>  | Contra el patrimonio                 |
| 1            | 2            | 5                           | 10                       | -                                  | 3            | 1           | -                  | <b>129</b>     | Contra el medio ambiente             |
| 4            | 19           | 6                           | 2                        | 1                                  | 2            | 1           | 3                  | <b>123</b>     | y la ordenación del territorio       |
| 82           | 308          | 947                         | 123                      | 47                                 | 295          | 23          | 642                | <b>8.047</b>   | Contra la seguridad colectiva        |
| 656          | 2.486        | 3.606                       | 742                      | 489                                | 2.173        | 250         | 66                 | <b>32.262</b>  | Contra la salud pública              |
| 25           | 103          | 349                         | 50                       | 18                                 | 49           | 14          | 62                 | <b>1.972</b>   | Contra la seguridad del tráfico      |
| 5            | 4            | 17                          | 5                        | -                                  | 7            | -           | 10                 | <b>107</b>     | De las falsedades                    |
| 136          | 314          | 297                         | 86                       | 54                                 | 222          | 37          | 21                 | <b>4.259</b>   | Contra la administración pública     |
| -            | 4            | -                           | -                        | -                                  | 1            | -           | -                  | <b>27</b>      | Contra la administración de justicia |
| 95           | 342          | 309                         | 146                      | 35                                 | 242          | 61          | 127                | <b>4.583</b>   | Contra la Constitución               |
| -            | 1            | -                           | 1                        | -                                  | -            | -           | -                  | <b>8</b>       | Contra el orden público              |
| -            | -            | -                           | -                        | -                                  | -            | -           | -                  | <b>-</b>       | Contra la paz e independencia        |
| 143          | 618          | 1.464                       | 250                      | 107                                | 555          | 86          | 87                 | <b>9.463</b>   | Contra la comunidad internacional    |
| 8            | 35           | 43                          | 6                        | 4                                  | 26           | 6           | 12                 | <b>793</b>     | Concurso de delitos                  |
|              |              |                             |                          |                                    |              |             |                    |                | No consta                            |
| <b>2.511</b> | <b>7.615</b> | <b>13.693</b>               | <b>2.942</b>             | <b>1.294</b>                       | <b>6.101</b> | <b>918</b>  | <b>1.755</b>       | <b>119.980</b> | <b>Total</b>                         |

15. Grandes cifras de la economía

**15.1. Valor añadido bruto a precios básicos por grandes ramas de actividad. Año 2004<sup>a</sup>**

(precios corrientes) (miles de euros)

|                              | Agricultura,<br>ganadería<br>y pesca | Energía           | Industria          | Construcción      | Servicios<br>de<br>mercado | Servicios<br>de no<br>mercado | SIFMI <sup>b</sup> |
|------------------------------|--------------------------------------|-------------------|--------------------|-------------------|----------------------------|-------------------------------|--------------------|
| <b>Andalucía</b>             | <b>6.108.816</b>                     | <b>2.704.286</b>  | <b>9.603.480</b>   | <b>12.343.431</b> | <b>53.582.567</b>          | <b>18.232.209</b>             | <b>-3.710.531</b>  |
| Aragón                       | 933.247                              | 624.484           | 4.495.881          | 2.035.905         | 11.178.791                 | 3.557.546                     | -825.700           |
| Asturias (Principado de)     | 339.024                              | 1.082.170         | 2.628.670          | 1.713.108         | 7.949.816                  | 2.396.642                     | -582.741           |
| Baleares (Islas)             | 253.281                              | 385.445           | 869.661            | 1.732.572         | 13.052.109                 | 2.018.009                     | -662.383           |
| Canarias                     | 522.418                              | 765.782           | 1.448.175          | 3.910.233         | 19.033.799                 | 4.740.910                     | -1.100.458         |
| Cantabria                    | 279.243                              | 198.203           | 1.712.887          | 1.022.972         | 5.016.364                  | 1.238.901                     | -342.515           |
| Castilla-La Mancha           | 1.865.098                            | 920.238           | 3.798.977          | 2.910.143         | 11.310.412                 | 4.319.726                     | -908.855           |
| Castilla y León              | 2.354.310                            | 1.785.329         | 6.718.180          | 4.408.514         | 19.053.380                 | 7.041.199                     | -1.496.186         |
| Cataluña                     | 1.860.968                            | 3.342.608         | 30.389.567         | 11.978.795        | 75.382.836                 | 13.247.987                    | -4.926.985         |
| Comunidad Valenciana         | 1.512.988                            | 1.515.537         | 12.495.413         | 8.475.660         | 39.222.005                 | 8.765.208                     | -2.604.044         |
| Extremadura                  | 1.317.248                            | 525.852           | 820.143            | 1.648.553         | 5.719.969                  | 2.971.874                     | -470.392           |
| Galicia                      | 2.157.470                            | 1.781.341         | 5.697.793          | 4.469.772         | 19.337.418                 | 5.969.163                     | -1.425.721         |
| Madrid (Comunidad de)        | 225.082                              | 3.046.792         | 14.855.660         | 11.513.289        | 80.101.898                 | 19.094.228                    | -4.660.536         |
| Murcia (Región de)           | 1.133.260                            | 549.431           | 2.635.111          | 2.044.471         | 9.210.070                  | 2.804.025                     | -664.745           |
| Navarra (Comunidad Foral de) | 494.609                              | 198.664           | 3.657.761          | 1.083.192         | 5.464.628                  | 1.684.948                     | -455.205           |
| País Vasco                   | 559.425                              | 1.403.091         | 11.977.069         | 4.102.100         | 22.614.235                 | 6.249.745                     | -1.696.761         |
| Rioja (La)                   | 390.777                              | 110.105           | 1.300.334          | 503.166           | 2.530.920                  | 703.889                       | -200.374           |
| Ceuta y Melilla              | 3.736                                | 30.642            | 30.238             | 154.124           | 1.046.783                  | 997.639                       | -81.868            |
| <b>España</b>                | <b>22.311.000</b>                    | <b>20.970.000</b> | <b>115.135.000</b> | <b>76.050.000</b> | <b>400.808.000</b>         | <b>106.734.000</b>            | <b>-26.816.000</b> |

FUENTE: IEA. Sistema de Información Multiterritorial de Andalucía (SIMA)

<sup>a</sup>Primera estimación.

<sup>b</sup>SIFMI: Servicios de Intermediación Financiera Medidos Indirectamente.

## 15.2. Cuentas de renta de los hogares. Año 2002<sup>a</sup>

(precios corrientes) (miles de euros)

|                              | Recursos <sup>b</sup> | Empleos            | Renta disponible bruta |
|------------------------------|-----------------------|--------------------|------------------------|
| <b>Andalucía</b>             | <b>93.280.073</b>     | <b>28.280.484</b>  | <b>64.999.589</b>      |
| Aragón                       | 21.033.935            | 6.729.734          | 14.304.201             |
| Asturias (Principado de)     | 15.909.120            | 5.157.597          | 10.751.523             |
| Baleares (Islas)             | 16.317.670            | 5.262.985          | 11.054.685             |
| Canarias                     | 26.697.071            | 8.489.957          | 18.207.114             |
| Cantabria                    | 8.629.989             | 2.615.626          | 6.014.363              |
| Castilla-La Mancha           | 23.193.722            | 6.816.060          | 16.377.662             |
| Castilla y León              | 38.076.777            | 11.196.517         | 26.880.260             |
| Cataluña                     | 119.429.949           | 42.128.200         | 77.301.749             |
| Comunidad Valenciana         | 65.226.175            | 20.876.069         | 44.350.106             |
| Extremadura                  | 12.387.086            | 3.441.733          | 8.945.353              |
| Galicia                      | 36.785.692            | 10.826.882         | 25.958.810             |
| Madrid (Comunidad de)        | 109.387.322           | 39.956.577         | 69.430.745             |
| Murcia (Región de)           | 16.379.997            | 5.163.330          | 11.216.667             |
| Navarra (Comunidad Foral de) | 10.656.895            | 3.335.866          | 7.321.029              |
| País Vasco                   | 40.818.084            | 12.484.867         | 28.333.217             |
| Rioja (La)                   | 4.891.707             | 1.475.573          | 3.416.134              |
| Ceuta y Melilla              | 2.025.444             | 513.652            | 1.511.792              |
| <b>España</b>                | <b>661.594.000</b>    | <b>214.946.000</b> | <b>446.648.000</b>     |

FUENTE: INE. Contabilidad regional de España. Base 1995. Cuentas de renta de los hogares. Serie 1995-2002

<sup>a</sup>Estimación avance.

<sup>b</sup>No se incluyen las transferencias sociales en especie.