

Anuario Estadístico de Andalucía 2005 Perspectivas de Género

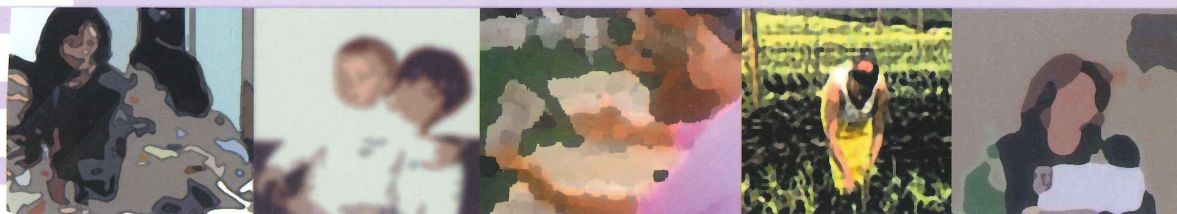

Instituto de Estadística de Andalucía
CONSEJERÍA DE ECONOMÍA Y HACIENDA

Unión Europea

FEDER



1. Población y migraciones

Índice del capítulo 1

Introducción.....	17
Fuentes y metodología.....	19
Conceptos y definiciones.....	23
1.1. Estructura de la población.....	26
1.1.1. Evolución de la población según censos y padrones por grupo de edad, sexo y provincia de residencia. Años 1991-2004.....	26
1.1.2.G. Pirámides de población. Años 1991 y 2004.....	32
1.1.3.G. Evolución de la razón de sexos al nacer por provincia. Años 1976-2003.....	35
1.1.4. Evolución de los componentes del crecimiento de la población por sexo y provincia. Años 1988-2003.....	36
1.1.5. Población de nacionalidad extranjera por sexo, grupos quinquenales de edad y provincia de residencia. Año 2004.....	38
1.2. Proyección de la población.....	76
1.2.1.G. Pirámides de población. Años 2005 y 2025.....	76
1.3. Dinámica de la población.....	80
1.3.1. Evolución del número de nacimientos por sexo y provincia. Años 1975-2003.....	80
1.3.2. Nacidos vivos por edad de los padres y provincia de residencia. Año 2003.....	82
1.3.3. Nacidos vivos según sexo del nacido y edad de la madre por estado civil y provincia de residencia de la madre. Año 2003.....	88
1.3.4. Nacidos vivos según sexo del nacido y nacionalidad de la madre por provincia de residencia de la madre. Año 2003.....	92
1.3.5.G. Evolución del indicador coyuntural de fecundidad por provincia de residencia de la madre. Años 1976-2003.....	96
1.3.6.G. Evolución de la edad media a la maternidad por provincia de residencia de la madre. Años 1976-2003.....	97
1.3.7. Evolución del número de defunciones por sexo y provincia de residencia. Años 1975-2003.....	98
1.3.8. Defunciones según edad cumplida y año de nacimiento por sexo y provincia de residencia. Año 2003.....	100
1.3.9. Defunciones según nacionalidad por sexo y provincia de residencia. Año 2003.....	108
1.3.10. Mortalidad infantil según sexo y número de días vividos por provincia de residencia. Año 2003.....	112
1.3.11. Matrimonios con algún cónyuge residente en Andalucía por tipo de celebración y provincia de residencia del matrimonio. Año 2003.....	113
1.3.12.G. Evolución de la esperanza de vida al nacer por sexo y provincia de residencia. Años 1976-2003.....	114
1.3.13.G. Evolución de la tasa de mortalidad infantil por sexo y provincia de residencia. Años 1976-2003.....	115
1.3.14. Evolución del número de matrimonios por sexo y provincia de residencia previa al matrimonio. Años 1976-2003.....	116
1.3.15. Matrimonios residentes en Andalucía según profesión de los cónyuges por provincia de residencia. Año 2003.....	118
1.3.16. Matrimonios residentes en Andalucía según nacionalidad de los cónyuges por provincia de residencia. Año 2003.....	121

1.3.17.	Cónyuges según grupo de edad y sexo por estado civil previo y provincia de residencia del matrimonio. Año 2003	123
1.3.18.G.	Evolución del indicador coyuntural de primonupcialidad por sexo y provincia de residencia. Años 1976-2003 ...	128
1.3.19.G.	Evolución de la edad media al primer matrimonio por sexo y provincia de residencia. Años 1976-2003	129
1.4.	Migraciones	130
1.4.1.	Emigraciones y tasa de emigración según grupo de edad por sexo y provincia de emigración. Años 2003-2004 .	130
1.4.2.	Inmigraciones según grupo de edad por sexo y provincia. Años 2003-2004	134
1.4.3.	Migraciones según sexo por lugar de nacimiento. Años 2003-2004	136
1.4.4.	Migraciones según sexo y provincia de origen por provincia de destino. Años 2003-2004	138
1.4.5.	Migraciones de extranjeros según sexo y provincia de origen por provincia de destino. Años 2003-2004	139
1.4.6.	Inmigraciones de nacionalidad extranjera procedentes de fuera de Andalucía según nacionalidad y grupo de edad por sexo y provincia de destino. Años 2003-2004	140

Introducción

El estudio de las variables poblacionales (estructura, evolución y tendencias) es un instrumento de gran utilidad, tanto para orientar las líneas de actuación en los distintos ámbitos de la gestión pública, como para perfilar los objetivos y estrategias que definen las distintas actividades que se inscriben en el ámbito privado.

Este capítulo está organizado en cuatro subcapítulos, a través de los cuales se presenta un resumen de los últimos datos relativos a la población en Andalucía, diferenciada según el género.

El primer subcapítulo, "Estructura de la población", pretende ofrecer una visión relativa a la estructura por sexo y edad de la población andaluza, su ritmo de crecimiento, así como el volumen de población extranjera que reside en nuestra Comunidad Autónoma según las distintas fuentes oficiales existentes para su estudio.

El segundo subcapítulo, "Proyección de la población", ofrece proyecciones a medio plazo de datos relativos a la estructura por edad y sexo así como a los distintos componentes del crecimiento de la población.

En el tercer subcapítulo, "Dinámica de la población", se ofrece información sobre los principales aspectos que determinan la dinámica de la población. En concreto se exponen datos y gráficos que posibilitan conocer el comportamiento de los componentes del crecimiento natural de la población -nacimientos y defunciones-, así como el de otro fenómeno -la nupcialidad- que aunque no está directamente implicado en dicho crecimiento, sí se encuentra inscrito en las Estadísticas del Movimiento Natural de la Población por su estrecha relación con la fecundidad.

Por último, en el cuarto subcapítulo, "Migraciones", se ofrecen datos sobre el componente migratorio que unido al crecimiento natural permite estudiar el crecimiento total de la población. También se incluyen datos sobre flujos de entradas y salidas dentro de Andalucía y de Andalucía con el resto de España, así como de flujos de personas de nacionalidad extranjera que llegan a Andalucía tanto del extranjero como de cualquier parte del territorio español.

Fuentes y metodología

Censos de población

El censo de población se define como el conjunto de operaciones consistentes en recopilar, resumir, valorar, analizar y publicar los datos de carácter demográfico, cultural, económico y social de todos los habitantes del país y de sus divisiones político-administrativas, referidos a un momento o periodo dado. Esta operación va dirigida a todas las personas que residan en viviendas (ya sean familiares o alojamientos) o en establecimientos colectivos.

Hoy por hoy, los censos de población constituyen una operación insustituible para el recuento de la población, aunque podrían perder su actual importancia si llegase a existir un registro de población, integrado a escala nacional, que se actualizará permanentemente con las altas que se producen por nacimientos e inmigraciones y las bajas que se producen por fallecimientos y emigraciones. Pero debido a las dificultades técnicas y legales para introducir en dichos registros administrativos características sociodemográficas de las personas y las familias, los censos de población siguen siendo insustituibles para caracterizar a la población desde otros puntos de vista, más allá de su mero recuento.

Los objetivos de los censos son, entre otros, proporcionar un recuento de la población y posibilitar el conocimiento de su estructura, servir de base para estudios demográficos, servir de base para la elaboración de estadísticas por muestreo, atender a las necesidades de información para áreas geográficas pequeñas y atender a las necesidades estadísticas de carácter internacional.

Los censos de población constituyen una fotografía en un instante dado de una población, que está sometida a un continuo cambio debido a la influencia de los sucesos que se dan en ella (nacimientos, defunciones, migraciones, matrimonios, etc.). Así pues, los censos nos hablan de la edad, el sexo, el estado civil, la nacionalidad, la actividad económica, el nivel de estudios, etc., en un momento dado.

Desde 1900 hasta 1970 se realizaron censos en los años terminados en cero con referencia a 31 de diciembre del año censal. El censo de 1981 tuvo como referencia el 1 de marzo así como el de 1991. Este cambio se vio motivado por la movilidad de la población a finales de año lo que alteraba los datos de la población de hecho y los relativos a la actividad económica.

El Instituto Nacional de Estadística (INE), es el organismo responsable de la realización de los Censos generales entre los que está incluido el de Población y Vivienda. En los Censos de 1991 se introdujeron muchos cambios con respecto a censos anteriores y uno de ellos fue el de la firma de convenios de colaboración con los órganos estadísticos de las comunidades autónomas que lo desearan. El Instituto de Estadística de Andalucía (IEA) firmó un convenio con el INE y esto supuso que la Comunidad Autónoma asumiera por primera vez la responsabilidad de la grabación de los cuestionarios censales recogidos en Andalucía así como su posterior tratamiento.

El último censo realizado en España es el correspondiente a los Censos de población y viviendas 2001 con fecha de referencia 1 de noviembre de 2001, el decimosexto de los Censos de Población.

Como elementos más innovadores de los Censos 2001 cabe destacar:

- Se efectúa un solo recorrido, en lugar de los dos tradicionales. El primero, conocido como Censo de Edificios y Locales, se ha eliminado, sustituyéndose por un complejo tratamiento informático de los datos padronales y catastrales, que ofrece, a un coste mucho menor, unos resultados satisfactorios.

- Se suprime la renovación padronal asociada al Censo. Este cambio se debe a la implantación del Padrón continuo que se produjo en 1996.

- Se utilizan cuestionarios censales personalizados, lo cual supone la impresión de los datos padronales disponibles, reduciéndose así la carga a los ciudadanos.

- Se ofrece la posibilidad de contestar el Censo por Internet.

Con el fin de acelerar al máximo el proceso de difusión, la publicación de resultados se está realizando por etapas, según se dispone de los datos.

En julio de 2002 se publicaron cifras de población definitivas obtenidas a partir de los datos recogidos en los Censos contrastados con el resto de los datos demográficos disponibles en el INE.

En diciembre de 2002 se pudo disponer de datos avance calculados a partir de los ficheros censales parcialmente depurados con información básica sobre población.

En marzo de 2003 se publicó un avance de datos referidos a características de las personas, los hogares, las viviendas y los edificios.

Desde febrero de 2004 se encuentran disponibles los resultados detallados definitivos con una desagregación geográfica que llega hasta el detalle municipal. Y a partir del cuarto trimestre de 2004 está disponible la información detallada para áreas geográficas inferiores al municipio (entidades, núcleos, distritos y secciones).

En el ámbito territorial de Andalucía, el IEA ha colaborado con el INE en los trabajos de obtención de los ficheros censales según lo estipulado en el correspondiente convenio. Al igual que en el de 1991, en este nuevo Censo se procesará la totalidad de la información recogida en los cuestionarios censales.

Padrón Municipal de Habitantes

El Padrón Municipal de Habitantes (PMH) es el registro administrativo donde constan los vecinos de un municipio. A través del PMH es posible conocer determinadas características demográficas (estructura etaria, sexo, etc.) de la población residente en cada uno de los municipios de España. El Padrón es una fuente de datos demográficos obtenida como subproducto de operaciones administrativas. Posee, por tanto, un uso administrativo y, por otro lado, un uso estadístico. Como documento estadístico presenta como objetivos el proporcionar un recuento de la población, posibilitar el conocimiento de la estructura de la población, servir de marco para encuestas por muestreo, etc.

La Ley 7/1985, de 2 de abril, reguladora de las Bases del Régimen Local en relación con el Padrón municipal, señalaba que el Padrón debería renovarse cada cinco años y rectificarse anualmente. Así pues, el Padrón se ha renovado cada cinco años (con un salto de 1975 a 1998, coincidiendo con el cambio de fecha de referencia) y se ha rectificado anualmente hasta 1996, siendo el INE el órgano encargado de llevar a cabo su explotación estadística.

En 1996 se promulgó la Ley 4/1996, de 10 de enero, por la que se modificó la Ley 7/1985, y se normalizó la informatización del Padrón a fin de que no sean necesarias las renovaciones padronales y sea posible, a través de la coordinación y confrontación de los padrones de todos los municipios, implantar un Padrón continuo. De este modo se obtienen, a fecha 1 de enero de cada año, las revisiones padronales. En la actualidad el Padrón es un documento vivo, es decir, que se actualiza constantemente mediante la inscripción de los nacidos de padres residentes y de los que fijan su residencia

en el municipio procedentes de otros municipios o del extranjero. Cada ciudadano tiene la obligación de comunicar el alta en el municipio al que se traslada. Hasta la Ley de 1996 existía también la obligación de pedir la baja del municipio de origen, trámite que desaparece con la confrontación de los padrones de todos los municipios de la nación.

Por otra parte, a lo largo de la historia de los padrones ha ido variando la cantidad y el tipo de información recogida. En 1991 se disminuyó sustancialmente la información para garantizar la confidencialidad de los datos individuales.

Como consecuencia del cambio de legislación antes aludido, y con respecto a los padrones anteriores, el de 1996 presenta las siguientes novedades:

- Eliminación del concepto de transeúntes del Padrón Municipal de Habitantes (PMH) y de la distinción entre vecino presente y ausente. Sólo queda el concepto de vecinos de un municipio.

- Creación efectiva del Padrón de españoles residentes en el extranjero, que debe ser actualizado a partir de las comunicaciones del Ministerio de Asuntos Exteriores.

Proyecciones de Población

La elaboración de proyecciones de población constituye, hoy en día, una tarea ineludible para cualquier organismo público de estadística. Ello se debe principalmente a que la gestión pública, en sus diversos campos, es, en buena parte, una actividad de previsión y planificación que se apoya necesariamente en un conocimiento de las tendencias futuras de la población, de su estructura, y de su distribución espacial. En este sentido, las proyecciones elaboradas para este fin contribuyen a reducir la incertidumbre en la estimación de las necesidades y de los recursos para el futuro. Para ello, aunque nunca pueden tomarse como previsiones exactas, las hipótesis de evolución futura que las sustentan deben ser, además de verosímiles, las más probables.

Lo más adecuado es elaborar proyecciones a medio plazo, entre 5 y 20 años, ya que la posibilidad de errores de previsión aumenta a medida que se aleja el horizonte de proyección. Además se debe ofrecer una horquilla de escenarios futuros posibles que dé cuenta de la variabilidad de las estimaciones.

Las oficinas estadísticas también han de acometer proyecciones de población para atender a sus propios fines de producción estadística. Entre ellos está la elaboración de indicadores demográficos y sociales, objetivo que completa la difusión de datos brutos y facilita el seguimiento de muchos aspectos de la vida social y económica. Los indicadores suponen en la mayoría de los casos el cálculo de tasas, o al menos de valores relativos, que sirven de base para comparaciones temporales y espaciales. Ello exige disponer de las poblaciones futuras.

La evidente utilidad de las proyecciones de población, la creciente demanda que plantean las diversas instituciones en esta materia y la importancia, también creciente, que tienen para el futuro las decisiones que se toman sobre la base de proyecciones, obliga a exigencias cada vez mayores a la hora de elaborarlas, tanto en el sentido de llegar a un detalle cada vez mayor, como en el de afinar las hipótesis sobre las que se basan, para aumentar su capacidad predictiva.

Movimiento Natural de la Población (MNP)

Las estadísticas del Movimiento Natural de la Población (MNP) se refieren a los tres hechos más importantes desde el punto de vista demográfico: nacimientos, matrimonios y defunciones ocurridos en el territorio español. Constituye uno de los trabajos con más tradición en el INE y el primer estudio data de 1863. Es la operación estadística clásica que ha servido para acercarnos al conocimiento de los flujos poblacionales. A partir de 1975, las estadísticas del MNP sufren importantes modificaciones: definición biológica de nacido vivo, domiciliación de los acontecimientos, doble clasificación por edad y generación, diseño adaptado a la explotación informática.

Por otra parte, desde el año 1992, y gracias a la firma de sendos convenios de colaboración entre el IEA y el INE, y entre el primero y la Consejería de Salud de la Junta de Andalucía, el Sistema Estadístico de nuestra Comunidad Autónoma está participando activamente en los circuitos de producción y distribución de la información estadística de mortalidad. Esta actividad se amplía en 1996 con la firma de un nuevo convenio con el INE, mediante el cual se extiende el ámbito de actuación del IEA a partos y matrimonios con los que el organismo autónomo ya participa en los tres eventos que constituyen el MNP.

La información para la elaboración de las estadísticas del MNP procede del Registro Civil, en el que se inscriben los tres acontecimientos mencionados y se recogen en unos boletines estadísticos que se remiten mensualmente al INE. Son los boletines estadísticos de parto (de los que se obtienen los nacimientos y las muertes fetales tardías), los boletines estadísticos de matrimonio y los de defunción. De estos últimos se obtienen las defunciones de las personas que fallecen después de las primeras 24 horas de vida. Las defunciones de los menores de 24 horas se obtienen de los boletines de parto, que posteriormente se unen a las defunciones de más de 24 horas, obteniendo de esta forma el total de defunciones.

El IEA realiza desde 1996 una publicación referente a las Estadísticas del MNP en la que se recogen tabulaciones de los distintos eventos con desagregaciones a escala de municipio, provincia y comunidad autónoma. Por otro lado, el IEA también realiza, en colaboración con la Consejería de Salud de la Junta de Andalucía desde 1992, una publicación relativa a las Estadísticas de Mortalidad por causa.

Estadística de Variaciones Residenciales

Los movimientos migratorios constituyen un apartado de gran interés dentro de la Demografía, afectando en gran medida al stock poblacional de una determinada área geográfica.

El conocimiento de dichos movimientos viene afectado por las fuentes disponibles. A partir de los censos de población y las renovaciones padronales se podía obtener una información de gran riqueza, pero sólo disponible cada cinco años. Para obtener una información con carácter anual y a un nivel municipal, se utilizaban los impresos de variaciones residenciales que se gestionaban con motivo de las bajas y altas en los Padrones Municipales. La Renovación Padronal de 1996 fue la última, ya que a partir de este año, con la aparición del Padrón continuo, ya no se realizan más Renovaciones Padronales. Asimismo, desde 1996 cuando un ciudadano

cambia de municipio de residencia, tan sólo comunica el alta en el Ayuntamiento correspondiente, ya que la baja se hace de forma automática. Por lo tanto, el actual Padrón continuo permite disponer de un fichero en donde figuran las altas y bajas, lo que facilita el conocimiento de los movimientos migratorios.

La Estadística de Variaciones Residenciales (EVR) realizada por el INE hasta el año 1978 recogía información de los movimientos migratorios interiores tanto intraprovinciales como interprovinciales. A partir de 1979 se amplió la recogida de datos al incluir las entradas procedentes del extranjero, diferenciando desde 1983 entre los retornos de los españoles que residían en el extranjero y los extranjeros que llegan a España con intención de fijar su residencia. Hasta dicho año los resultados de la EVR se venían publicando en el Anuario Estadístico de España y en el Boletín de Estadística. Para 1983 y 1984 el INE elaboró una publicación específica denominada *Migraciones. Resultados por Comunidades Autónomas*, que también contenía datos sobre emigración asistida y sobre los extranjeros residentes en España.

Con la publicación *Migraciones. Año 1985* se inicia una nueva etapa en las publicaciones sobre migraciones ya que se amplía notablemente el número de tablas de resultados y el cruce de variables con respecto a las dos publicaciones anteriormente mencionadas. Estas publicaciones vuelven a mejorarse y ampliarse a partir de 1988, debido al nuevo tratamiento de la información que se comienza a recoger mediante los impresos EVR (documento único de Alta/Baja), que se graban en las delegaciones provinciales del INE, existiendo para cada persona que realiza una migración un registro individualizado.

En 1999 se modifica pasando a llamarse Estadística de Variaciones Residenciales, con un contenido igual al de la anterior publicación en cuanto a los datos del INE, pero eliminando las fuentes externas, emigración asistida y extranjeros residentes en España.

A partir del año 2002 se ofrecen datos sobre emigración exterior teniendo en cuenta las bajas por cambio de residencia comunicadas por los Ayuntamientos, las cuales se refieren principalmente a salidas de españoles al extranjero que se han inscrito en los Registros de Matrícula de las Oficinas Consulares. Asimismo se recogen algunas bajas de extranjeros, pero sólo en la medida en que los Ayuntamientos tienen conocimiento de su regreso al extranjero, lo que ocurre en un porcentaje desconocido.

En la publicación, que recoge las variaciones residenciales del 2003, se incluye como novedad una explotación de las migraciones interiores por nacionalidades.

El IEA emprendió la tarea de proporcionar datos municipales sobre migraciones en Andalucía en el año 1991. Hasta el momento se han difundido los datos correspondientes al periodo 1988-2004 y la realización de esta actividad actualizará la serie con los datos más recientes en función de la disponibilidad de la fuente. En estos trabajos se presentan resultados sobre emigraciones por municipio de residencia y lugar de destino, inmigraciones por municipio de destino y lugar de procedencia, migraciones por municipio y grupos de edad, etc.

La EVR registra migraciones, incluyendo, por lo tanto, los desplazamientos múltiples de las personas, sin distinguir en

ningún momento el rango de la migración efectuada. Este último aspecto es importante, al diferenciar claramente a esta fuente de información de los recuentos poblacionales que registran migrantes, como es el caso de los censos y padrones.

La EVR se ha considerado tradicionalmente poco fiable a la par que persiste la dificultad de interpretar las series temporales perturbadas por las variaciones de calidad, aun cuando su calidad ha mejorado sustancialmente en los últimos años y se trata de un buen indicador de las direcciones de los flujos migratorios. Por otro lado, la EVR presenta una tendencia cíclica regular, de periodicidad quinquenal, que coincide con las antiguas operaciones de renovación padronal. Ello es

debido a que en dichas operaciones las altas residenciales se enmascaran en la misma renovación pasando directamente a formar parte de la población de derecho del municipio sin ser registradas como altas. Sin embargo, con todos sus defectos, la EVR es la única fuente directa que existe en España sobre flujos migratorios y con una extensión temporal significativa, ya que se extiende desde comienzos de los años sesenta hasta la actualidad.

Otras fuentes estadísticas

- IEA. *Un siglo de demografía en Andalucía. La población desde 1900.*

Conceptos y definiciones

Estructura de la población

Población de derecho

Está constituida por todas las personas que tienen su residencia en el ámbito de referencia, ya estén presentes o ausentes en la fecha censal. Es por lo tanto, la suma de los residentes presentes y los ausentes.

Pirámide de población

Representación gráfica de la estructura por sexo y edad de una población en un instante temporal determinado. La pirámide de población consta de dos histogramas horizontales: el del lado izquierdo representa la distribución por edad de los hombres y el derecho el de las mujeres. Cada barra horizontal representa la proporción de población en un determinado sexo y rango de edad.

Crecimiento natural

Es la diferencia o saldo entre el número de nacimientos menos el de defunciones ocurridas en un periodo.

Saldo migratorio

Es la diferencia, o saldo, entre el número de inmigraciones menos el de emigraciones ocurridas en un periodo.

Crecimiento total

Variaciones en los efectivos de una población ocurridas en un periodo dado. Pueden ser tanto positivas como negativas. El crecimiento total es la suma del crecimiento natural más el saldo migratorio ocurrido en dicho periodo.

Razón de sexos

Se define como el cociente entre el número de nacimientos de varones partido por el de mujeres, multiplicado por 100. Es un parámetro bastante estable, determinado fundamentalmente

por factores biológicos como son la proporción de concepciones por sexo y en razón del diferencial de supervivencia intrauterina por sexo.

Población extranjera

Se considera extranjero a aquella persona que carezca de la nacionalidad española.

Proyección de la población

Proyecciones de población

Operaciones estadísticas que permiten estimar la población futura de una determinada área geográfica. Las proyecciones de la población andaluza se han elaborado utilizando el método de las componentes, cuyo núcleo formal parte de la llamada 'ecuación compensatoria', en la que los efectivos de una población en un momento $t+n$ quedan definidos por los efectivos de una población en t , más los flujos de entrada (nacimientos e inmigraciones) y menos los flujos de salida (defunciones y emigraciones) producidos en dicha población en el intervalo $(t,t+n)$.

Dinámica de la población

Tasas

Cociente entre el número de acontecimientos ocurridos en un año (nacimientos, defunciones o matrimonios) y el tamaño medio de la población en la que ocurren. Se tratará de una tasa bruta si se considera la población total y de una tasa específica si la población de referencia es sólo la que tiene una característica concreta, como puede ser la edad. Normalmente vienen expresadas en casos por mil personas y año.

Nacimientos (nacido vivo)

Según los criterios demográficos internacionales reconocidos, el INE, desde 1975, identifica este concepto con el biológico de 'nacido con vida', incluyendo los muertos antes de las 24 horas de vida, que hasta ese año no eran considerados a efectos legales.

Indicador coyuntural de fecundidad

Suma de las tasas específicas de fecundidad por edades simples para un año o periodo determinado. Es un indicador transversal o de momento de la intensidad de la fecundidad en un periodo determinado; en cierto modo, representa el número medio de hijos que tendría una mujer si a lo largo de su vida fecunda tuviera la fecundidad por edad que se ha observado en dicho periodo, o en otras palabras, representa la descendencia final (número medio de hijos traídos al mundo por las mujeres de una misma generación una vez concluida su vida fecunda -este límite se toma por convenio a los 50 años-) de una generación ficticia sometida a la misma intensidad de fecundidad que la observada en las diferentes edades, en un periodo determinado.

Edad media a la maternidad

Técnicamente, es la edad a la que las mujeres tienen sus hijos, ponderada por el calendario de la fecundidad (distribución relativa de los nacimientos a lo largo de la edad de la madre). De una manera más intuitiva representa la edad media a la que las mujeres tienen sus hijos, aunque esto sólo es estrictamente correcto si la estimación de este indicador se realiza, desde una perspectiva longitudinal, sobre una generación de mujeres que ya ha cumplido su ciclo reproductivo.

Mortalidad infantil

O tasa de mortalidad infantil es, de manera estricta, el cociente entre las defunciones de menores de un año de una generación y los efectivos al nacimiento de la misma generación. En este sentido longitudinal, la mortalidad infantil representa la probabilidad de morir de un nacido antes de su primer aniversario. Dado que no siempre es posible disponer de la información necesaria para su cálculo, existen diversas alternativas metodológicas para su estimación, una de las más frecuentemente utilizadas por su sencillez y disponibilidad de la información, es su estimación como cociente entre el número de defunciones ocurridas en un año y los nacimientos del mismo año.

Esperanza de vida (a la edad x)

Número medio de años que puede esperar vivir una persona de una determinada edad sometida a los riesgos de mortalidad observados en un periodo dado.

Matrimonios

Uniones inscritas en el Registro Civil.

Indicador coyuntural de primonupcialidad

Es el Indicador coyuntural de nupcialidad (suma de las tasas específicas de nupcialidad por edades simples para un año o periodo determinado, indicador transversal o del momento de

la intensidad de la nupcialidad en un periodo determinado) pero estimado, exclusivamente, sobre los matrimonios de hombres solteros o mujeres solteras. Este indicador es, en general, preferible al Indicador coyuntural de nupcialidad para todos los órdenes de matrimonio, dado que el primer matrimonio es un suceso no renovable y, como tal, los estimadores demográficos tienen un significado más preciso.

Edad media al primer matrimonio

Desde una perspectiva longitudinal la Edad media al matrimonio es la media de edad a la que una generación de hombres o de mujeres han contraído matrimonio. Sin embargo, lo más habitual es usar este indicador desde una perspectiva del momento, en cuyo caso equivale a la edad media al matrimonio de una generación ficticia que se hubiera casado con las intensidades de nupcialidad por edad que se han observado en un año dado. O si se prefiere una definición más técnica, es cada edad matrimoniable, que por convenio se toma de 15 a 50 años, ponderada por el calendario de la nupcialidad. Si restringimos los matrimonios a los primeros matrimonios obtenemos la Edad media al primer matrimonio, la cual es ya en todo sentido una media, al ser el primer matrimonio un suceso no renovable.

Migraciones

Migración

Es un cambio de residencia habitual entre dos demarcaciones geográficas administrativamente definidas. En este sentido, una migración implica siempre dos eventos concurrentes: una emigración o abandono de la residencia en una zona y una inmigración o inicio de la residencia en otra zona. Los recuentos migratorios dependen pues de la demarcación administrativa que usemos en un determinado estudio. La Estadística de Variaciones Residenciales en España usa el municipio como unidad administrativa para definir una migración y a partir de esta estadística y mediante agregaciones municipales es posible definir otras unidades geográficas administrativas, como comarcas, provincias o regiones.

Migrante

Mientras que una migración es el evento caracterizado por un cambio de residencia, un migrante es la persona física que la realiza. En este sentido los recuentos de migrantes y migraciones durante un periodo no tienen por qué coincidir, dado que un migrante puede realizar más de una migración en un periodo dado.

Tasa bruta de emigración

Es el cociente entre el número de emigraciones ocurridas en un periodo determinado, partido por los efectivos de la población media del periodo y la anchura en años del mismo. En el caso de que el periodo sea un año equivale al número de emigrantes partido por la población a mitad de año.

1. Población y migraciones

1.1. Estructura de la población

1.1.1. Evolución de la población según censos y padrones por grupo de edad, sexo y provincia de residencia Años 1991-2004

	Mujeres								Total
	De 0 a 14 años	De 15 a 19 años	De 20 a 24 años	De 25 a 34 años	De 35 a 44 años	De 45 a 54 años	De 55 a 64 años	De 65 y más años	
Año 1991									
Andalucía									
Almería	52.618	19.959	19.520	35.721	26.883	21.450	23.472	30.485	230.108
Cádiz	129.942	51.547	49.006	85.491	64.548	52.460	49.580	59.971	542.545
Córdoba	80.327	31.078	32.028	58.340	41.588	38.043	43.386	60.911	385.701
Granada	83.904	35.018	35.029	61.128	43.913	40.153	45.391	58.426	319.058
Huelva	49.578	19.504	18.494	32.579	25.110	21.763	23.644	34.156	224.828
Jaén	68.322	26.271	26.695	48.478	32.947	32.221	38.366	49.485	322.785
Málaga	127.542	51.667	49.846	91.898	72.703	61.260	59.384	76.217	590.517
Sevilla	181.024	75.697	71.732	124.319	96.779	83.507	82.451	109.276	824.785
Total	773.257	310.741	302.350	537.954	404.471	350.857	365.674	478.927	3.524.231
España	3.670.640	1.631.351	1.586.109	2.958.696	2.457.094	2.111.405	2.258.531	3.161.996	19.835.822
Año 1996									
Andalucía									
Almería	48.695	21.096	21.167	41.657	33.653	25.070	23.442	36.429	251.209
Cádiz	110.393	50.875	50.239	92.913	75.213	57.942	50.522	69.406	557.503
Córdoba	69.688	30.453	30.631	61.261	49.454	39.010	40.023	68.632	389.152
Granada	74.536	33.572	35.046	65.888	52.300	42.140	42.719	66.348	412.549
Huelva	42.604	19.532	19.639	35.803	28.986	23.447	22.550	37.395	229.956
Jaén	63.062	25.106	25.043	50.996	40.182	31.154	35.618	57.530	328.691
Málaga	115.389	51.641	53.669	104.919	87.238	70.635	61.927	92.122	637.540
Sevilla	158.209	75.462	78.033	143.759	113.263	93.229	81.515	125.369	868.839
Total	682.573	307.736	313.464	597.198	480.289	382.626	358.313	553.238	3.675.437
España	3.096.327	1.527.695	1.643.259	3.166.433	2.749.625	2.333.212	2.138.464	3.614.829	20.269.844
Año 1998									
Andalucía									
Almería	47.355	20.355	21.573	42.189	35.115	26.461	22.325	37.894	253.267
Cádiz	102.228	48.596	50.935	94.662	78.417	61.164	49.035	73.324	558.361
Córdoba	66.235	29.098	30.988	62.085	52.503	40.323	38.617	72.083	391.932
Granada	68.944	31.622	34.301	65.669	54.765	42.723	40.556	70.727	409.307
Huelva	39.726	18.726	19.762	36.718	30.025	24.504	21.393	38.671	229.525
Jaén	64.410	24.365	24.453	49.669	41.649	30.786	32.873	58.314	326.519
Málaga	108.574	49.298	52.630	104.951	89.771	73.034	60.429	95.965	634.652
Sevilla	150.054	71.140	78.962	147.106	117.960	97.723	79.670	131.321	873.936
Total	647.525	293.200	313.606	603.048	500.209	396.720	344.896	578.308	3.677.512
España	2.945.082	1.429.339	1.641.718	3.216.084	2.853.022	2.426.731	2.071.720	3.780.489	20.364.185

Hombres									
De 0 a 14 años	De 15 a 19 años	De 20 a 24 años	De 25 a 34 años	De 35 a 44 años	De 45 a 54 años	De 55 a 64 años	De 65 y más años	Total	
									Año 1991
									Andalucía
55.676	20.698	19.877	36.020	27.568	21.015	22.058	22.476	225.388	Almería
136.874	53.880	51.107	87.442	65.603	52.792	47.213	40.948	535.859	Cádiz
84.584	32.225	32.932	59.478	41.774	35.612	39.763	42.383	368.751	Córdoba
88.415	36.230	35.885	61.717	42.939	37.642	42.394	42.331	387.553	Granada
51.823	20.255	19.469	33.442	26.352	21.679	22.428	23.200	218.648	Huelva
72.027	27.801	28.217	50.004	33.411	29.696	36.776	36.916	314.848	Jaén
134.773	54.002	50.990	90.733	71.373	59.740	54.551	54.164	570.326	Málaga
191.379	79.232	75.235	125.885	95.789	80.902	74.634	71.862	794.918	Sevilla
815.551	324.323	313.712	544.721	404.809	339.078	339.817	334.280	3.416.291	Total
3.862.028	1.708.221	1.651.254	3.008.139	2.455.230	2.054.872	2.088.446	2.208.256	19.036.446	España
									Año 1996
									Andalucía
51.999	22.167	22.125	43.797	35.348	25.483	21.824	27.811	250.554	Almería
116.029	53.174	52.606	94.685	76.413	58.465	47.632	49.260	548.264	Cádiz
73.651	31.842	31.547	62.156	50.115	37.855	35.833	49.252	372.251	Córdoba
78.474	34.769	35.730	66.332	51.961	40.159	39.127	48.960	395.512	Granada
44.556	20.737	20.432	37.232	30.105	24.292	21.088	26.336	224.778	Huelva
65.635	26.399	26.405	52.312	41.955	29.454	32.820	44.876	319.856	Jaén
121.226	54.450	54.946	103.005	84.155	69.701	57.406	66.864	611.753	Málaga
167.567	79.418	80.870	145.736	112.456	91.118	74.751	84.563	836.479	Sevilla
719.137	322.958	324.659	605.252	482.503	376.525	330.482	397.925	3.559.441	Total
3.265.304	1.603.615	1.707.143	3.221.343	2.742.079	2.293.119	1.985.274	2.581.669	19.399.546	España
									Año 1998
									Andalucía
49.826	21.280	22.443	44.610	36.957	27.045	20.974	29.041	252.176	Almería
107.723	50.986	53.016	96.797	79.440	61.917	46.550	52.693	549.122	Cádiz
70.196	30.825	31.817	62.896	53.301	39.572	34.539	52.101	375.247	Córdoba
72.142	32.854	35.220	66.033	54.231	41.040	36.881	53.467	391.868	Granada
42.023	19.515	20.693	38.241	31.014	25.453	19.968	27.523	224.430	Huelva
67.136	25.611	25.748	51.427	43.413	30.259	29.668	46.009	319.271	Jaén
111.537	51.926	54.502	102.832	86.715	71.515	56.215	70.684	605.926	Málaga
158.799	75.012	82.111	149.368	117.302	95.359	73.333	89.631	840.915	Sevilla
679.380	308.009	325.547	612.203	502.369	392.160	318.129	421.152	3.558.949	Total
3.098.043	1.502.793	1.711.390	3.283.847	2.846.058	2.390.883	1.932.176	2.723.277	19.488.467	España

CONTINÚA →

1. Población y migraciones

1.1.1. Evolución de la población según censos y padrones por grupo de edad, sexo y provincia de residencia Años 1991-2004

	Mujeres								Total
	De 0 a 14 años	De 15 a 19 años	De 20 a 24 años	De 25 a 34 años	De 35 a 44 años	De 45 a 54 años	De 55 a 64 años	De 65 y más años	
Año 1999									
Andalucía									
Almería	46.505	19.973	21.707	42.578	36.513	27.378	22.459	39.349	256.462
Cádiz	101.918	47.089	51.091	94.827	80.780	62.189	50.038	76.189	564.121
Córdoba	66.285	28.076	30.862	61.149	54.007	40.727	37.909	73.420	392.435
Granada	68.285	30.766	34.515	66.308	57.118	43.624	40.643	74.050	415.309
Huelva	38.870	18.152	19.895	37.091	31.147	24.683	21.465	39.977	231.280
Jaén	58.420	23.874	24.899	50.154	44.049	32.004	33.140	61.856	328.396
Málaga	108.689	48.137	52.954	105.405	93.315	74.631	62.268	99.774	645.173
Sevilla	147.197	68.188	79.047	147.365	121.551	98.770	81.099	136.037	879.254
Total	636.172	284.252	314.969	604.877	518.480	404.005	349.021	600.660	3.712.436
España	2.892.641	1.366.633	1.639.134	3.231.919	2.931.235	2.473.113	2.086.733	3.910.109	20.531.517
Año 2000									
Andalucía									
Almería	45.788	19.448	21.801	43.176	38.200	27.947	22.260	40.225	258.845
Cádiz	98.775	45.368	50.797	96.312	84.111	62.968	50.759	78.052	567.142
Córdoba	64.546	27.336	30.483	61.060	56.127	41.053	37.806	74.517	392.929
Granada	64.439	29.610	34.014	66.331	59.457	44.234	40.052	75.209	413.345
Huelva	37.562	17.514	19.833	37.746	32.422	24.912	21.430	40.566	231.984
Jaén	56.189	23.236	24.529	49.312	45.964	32.050	32.277	62.951	326.508
Málaga	107.405	47.152	52.800	107.633	97.473	76.481	63.445	102.855	655.244
Sevilla	158.509	68.091	78.703	149.117	121.940	98.244	80.274	129.764	884.643
Total	633.212	277.755	312.961	610.687	535.695	407.889	348.303	604.137	3.730.640
España	2.870.700	1.310.510	1.621.207	3.301.002	3.027.006	2.492.953	2.085.888	3.969.138	20.678.404
Año 2001									
Andalucía									
Almería	46.342	18.380	22.040	44.738	40.852	29.120	22.440	40.892	264.804
Cádiz	96.380	41.332	48.255	95.419	86.898	64.185	51.529	79.549	563.547
Córdoba	63.383	25.538	28.878	59.174	57.867	42.111	36.654	75.465	389.070
Granada	68.915	27.710	33.024	65.888	62.701	45.749	39.491	75.964	419.442
Huelva	38.349	16.199	19.146	38.420	33.995	25.494	21.282	40.560	233.445
Jaén	56.111	22.051	23.841	47.867	48.225	33.206	30.768	63.914	325.983
Málaga	106.105	43.513	51.263	108.743	101.572	77.887	65.155	102.742	656.980
Sevilla	143.814	59.375	72.979	150.051	132.237	100.190	82.426	139.870	880.942
Total	619.399	254.098	299.426	610.300	564.347	417.942	349.745	618.956	3.734.213
España	2.886.139	1.201.040	1.554.144	3.371.170	3.152.753	2.540.153	2.092.561	4.027.561	20.825.521

Hombres								
De 0 a 14 años	De 15 a 19 años	De 20 a 24 años	De 25 a 34 años	De 35 a 44 años	De 45 a 54 años	De 55 a 64 años	De 65 y más años	Total
Año 1999								
Andalucía								
49.366	20.958	22.782	45.316	38.451	28.113	21.061	30.327	256.374
108.284	49.850	53.233	97.183	81.652	62.825	47.671	54.983	555.681
70.671	29.640	31.972	62.031	54.620	40.072	34.057	53.177	376.240
71.642	31.937	35.684	66.800	56.595	42.130	36.768	56.193	397.749
41.244	18.693	21.044	38.744	32.025	25.786	20.138	28.554	226.228
61.558	25.088	26.211	52.018	45.994	31.762	29.740	48.887	321.258
108.054	51.047	54.810	104.002	90.123	73.016	57.829	74.030	612.911
156.125	71.881	82.449	150.395	120.799	96.348	74.979	93.252	846.228
666.947	299.095	328.183	616.490	520.257	400.054	322.244	439.410	3.592.680
3.052.063	1.439.162	1.715.743	3.317.014	2.926.855	2.437.290	1.953.063	2.829.453	19.670.641
España								
Año 2000								
Andalucía								
48.751	20.370	22.982	46.279	40.301	28.834	20.873	30.994	259.384
104.991	47.379	53.073	98.712	85.182	63.776	48.232	56.618	557.963
68.686	28.742	31.766	61.781	56.805	40.528	34.099	53.902	376.308
67.566	30.802	34.896	67.054	59.101	42.852	36.377	57.011	395.659
39.804	18.016	21.012	39.503	33.301	25.970	20.349	29.060	227.014
59.222	24.318	25.958	51.241	47.944	32.169	28.733	49.619	319.203
106.886	49.619	54.626	106.371	94.889	74.643	59.597	76.976	623.607
168.009	71.467	81.392	151.285	121.179	95.751	73.636	87.555	850.274
663.914	290.714	325.705	622.226	538.701	404.524	321.895	441.733	3.609.412
3.024.299	1.378.525	1.691.637	3.394.916	3.037.821	2.463.356	1.957.824	2.873.004	19.821.382
España								
Año 2001								
Andalucía								
49.763	19.817	25.239	50.729	43.154	30.214	21.262	31.749	271.927
102.642	43.347	50.074	97.517	87.412	64.320	49.187	58.445	552.944
67.409	26.654	30.230	60.208	58.362	41.611	33.113	55.000	372.587
72.658	28.841	33.910	66.673	62.234	44.162	36.135	57.605	402.218
40.690	16.592	20.374	40.383	34.894	26.479	20.374	29.348	229.134
59.267	22.875	25.238	49.940	49.480	33.736	27.259	50.042	317.837
109.688	45.776	53.328	108.833	98.427	75.282	61.229	77.474	630.037
152.564	62.509	76.429	152.903	131.367	97.468	77.050	96.371	846.661
654.681	266.411	314.822	627.186	565.330	413.272	325.609	456.034	3.623.345
3.046.331	1.263.911	1.630.422	3.503.905	3.167.213	2.502.660	1.970.702	2.936.706	20.021.850
España								

CONTINUA →

1. Población y migraciones

1.1.1. Evolución de la población según censos y padrones por grupo de edad, sexo y provincia de residencia Años 1991-2004

	Mujeres								Total
	De 0 a 14 años	De 15 a 19 años	De 20 a 24 años	De 25 a 34 años	De 35 a 44 años	De 45 a 54 años	De 55 a 64 años	De 65 y más años	
Año 2002									
Andalucía									
Almería	46.505	18.713	22.160	45.905	42.055	29.740	22.739	42.301	270.118
Cádiz	95.495	42.026	49.099	98.505	89.326	65.904	52.625	81.780	574.760
Córdoba	62.580	25.839	29.097	60.423	58.912	42.918	36.939	77.095	393.803
Granada	61.625	27.797	33.186	66.755	63.616	46.180	39.487	78.191	416.838
Huelva	36.194	16.214	19.294	38.934	34.414	25.968	21.324	41.593	233.935
Jaén	54.334	22.218	23.910	48.138	48.519	33.679	30.636	65.376	326.812
Málaga	106.146	44.741	52.538	112.626	105.819	80.774	66.743	109.449	678.836
Sevilla	144.397	59.895	73.774	153.194	135.381	102.044	83.229	143.995	895.909
Total	607.276	257.443	303.059	624.480	578.042	427.207	353.723	639.780	3.791.011
España	2.873.858	1.218.803	1.582.506	3.483.496	3.243.623	2.597.800	2.125.697	4.148.023	21.273.806
Año 2003									
Andalucía									
Almería	47.627	18.557	22.335	47.753	43.770	31.381	23.497	43.098	278.018
Cádiz	95.969	40.637	47.894	99.614	91.678	68.599	53.878	83.463	581.732
Córdoba	62.289	25.257	28.712	60.022	60.433	44.300	37.418	77.524	395.955
Granada	61.890	27.319	32.606	66.847	65.483	47.882	39.874	78.913	420.814
Huelva	37.323	15.609	19.093	39.476	35.539	26.754	22.000	41.750	237.544
Jaén	54.345	21.837	23.687	47.656	49.766	34.817	30.150	66.218	328.476
Málaga	109.044	43.893	52.713	116.219	110.552	84.475	69.425	112.769	699.090
Sevilla	145.887	57.892	71.805	155.922	139.824	104.992	85.966	145.561	907.849
Total	614.374	251.001	298.845	633.509	597.045	443.200	362.208	649.296	3.849.478
España	2.938.196	1.189.972	1.560.550	3.579.392	3.345.698	2.683.322	2.179.261	4.206.347	21.682.738
Año 2004									
Andalucía									
Almería	48.759	18.620	22.461	49.383	45.359	32.889	24.742	43.678	285.891
Cádiz	95.170	39.525	46.448	100.158	93.272	70.344	56.033	84.485	585.435
Córdoba	62.082	24.829	27.921	59.862	61.133	45.356	38.552	77.922	397.657
Granada	62.813	27.108	32.041	67.541	66.952	49.753	41.403	79.604	427.215
Huelva	37.283	15.213	18.595	40.149	36.323	27.342	23.027	41.629	239.561
Jaén	53.963	21.424	23.349	47.344	50.458	35.897	30.701	66.445	329.581
Málaga	110.434	42.914	51.688	118.969	113.815	86.419	72.171	113.273	709.683
Sevilla	145.449	56.060	69.049	156.824	142.859	107.046	89.093	145.907	912.287
Total	615.953	245.693	291.552	640.230	610.171	455.046	375.722	652.943	3.887.310
España	2.973.521	1.166.377	1.510.342	3.633.016	3.407.338	2.734.558	2.265.787	4.221.498	21.912.437

FUENTES: INE. Padrón Municipal de Habitantes 1996

INE. Revisión del Padrón Municipal de Habitantes 1998, 1999, 2000, 2002, 2003, 2004

IEA. Censo de Población de Andalucía 1991 y 2001

Hombres								
De 0 a 14 años	De 15 a 19 años	De 20 a 24 años	De 25 a 34 años	De 35 a 44 años	De 45 a 54 años	De 55 a 64 años	De 65 y más años	Total
Año 2002								
Andalucía								
49.811	19.821	24.111	51.667	45.201	31.345	21.679	32.745	276.380
101.890	44.135	51.110	100.966	90.853	66.603	50.440	60.036	566.033
66.675	26.862	30.722	61.341	59.817	42.569	33.485	55.857	377.328
65.569	29.078	34.332	68.425	63.796	45.137	36.457	59.326	402.121
38.466	16.711	20.598	41.575	35.828	27.164	20.582	30.075	230.999
57.600	23.022	25.478	50.895	50.461	34.516	27.431	51.172	320.575
107.026	47.102	54.721	113.055	103.535	79.056	63.729	82.950	651.174
153.296	63.098	77.184	156.613	135.471	99.839	78.239	99.071	862.811
640.333	269.829	318.256	644.537	584.963	426.229	332.042	471.232	3.687.421
3.034.646	1.283.897	1.667.092	3.657.971	3.302.188	2.583.131	2.013.750	3.021.414	20.564.089
España								
Año 2003								
Andalucía								
50.868	20.051	24.902	54.895	47.622	32.954	22.472	33.528	287.292
102.139	42.847	50.181	102.596	93.341	69.333	52.105	61.450	573.992
66.491	26.268	30.221	61.386	61.135	44.152	33.999	56.337	379.989
65.987	28.757	33.855	69.281	65.538	47.226	36.884	59.765	407.293
39.635	16.255	20.101	42.313	36.998	27.994	21.412	30.194	234.902
57.852	22.712	25.331	50.762	51.634	36.088	26.838	51.872	323.089
112.804	46.113	54.835	118.024	108.918	82.441	66.877	85.788	675.800
154.988	60.975	75.038	159.617	140.361	102.964	80.765	100.305	875.013
650.764	263.978	314.464	658.874	605.547	443.152	341.352	479.239	3.757.370
3.105.283	1.254.415	1.642.044	3.792.144	3.428.784	2.671.755	2.069.628	3.070.273	21.034.326
España								
Año 2004								
Andalucía								
52.022	20.029	24.391	56.307	49.057	34.503	24.057	33.820	294.186
101.697	41.570	48.823	103.653	95.355	71.076	54.521	62.244	578.939
66.078	26.081	29.488	61.533	61.873	45.507	35.221	56.432	382.213
67.286	28.400	33.036	70.552	67.344	49.505	38.197	60.152	414.472
39.340	16.014	19.341	43.035	37.937	28.828	22.482	30.169	237.146
57.520	22.579	24.886	50.807	52.147	37.403	27.692	51.843	324.877
114.843	45.065	54.150	121.588	112.492	84.365	69.518	86.221	688.242
154.588	59.053	72.156	161.368	143.385	104.952	83.822	100.809	880.133
653.374	258.791	306.271	668.843	619.590	456.139	355.510	481.690	3.800.208
3.145.189	1.229.969	1.583.540	3.861.552	3.505.752	2.725.506	2.154.228	3.079.511	21.285.247
España								

1. Población y migraciones

1.1.2.G. Pirámides de población. Años 1991 y 2004 (porcentaje)

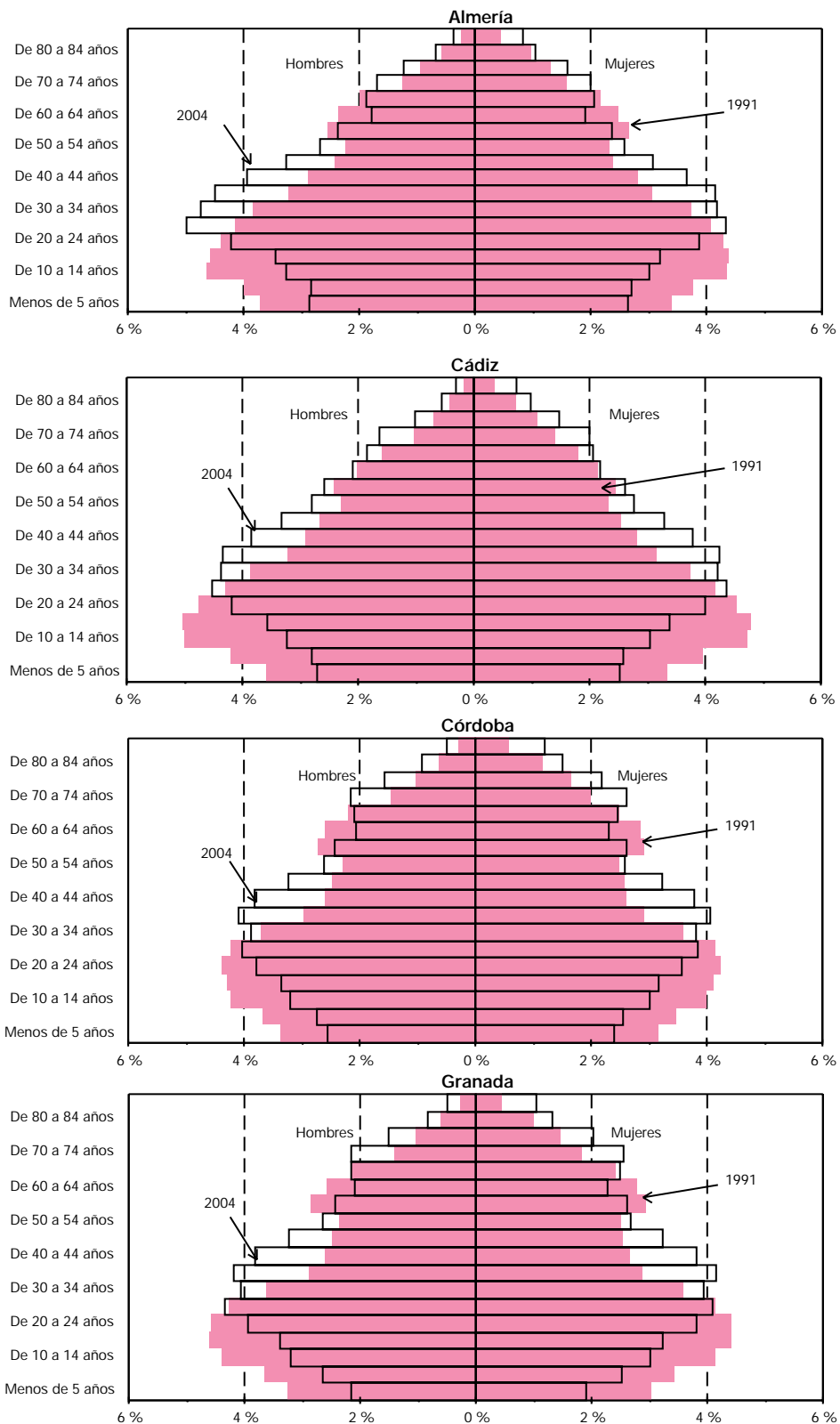

CONTINUA →

1.1.2.G. Pirámides de población. Años 1991 y 2004
(porcentaje)

CONTINUACIÓN

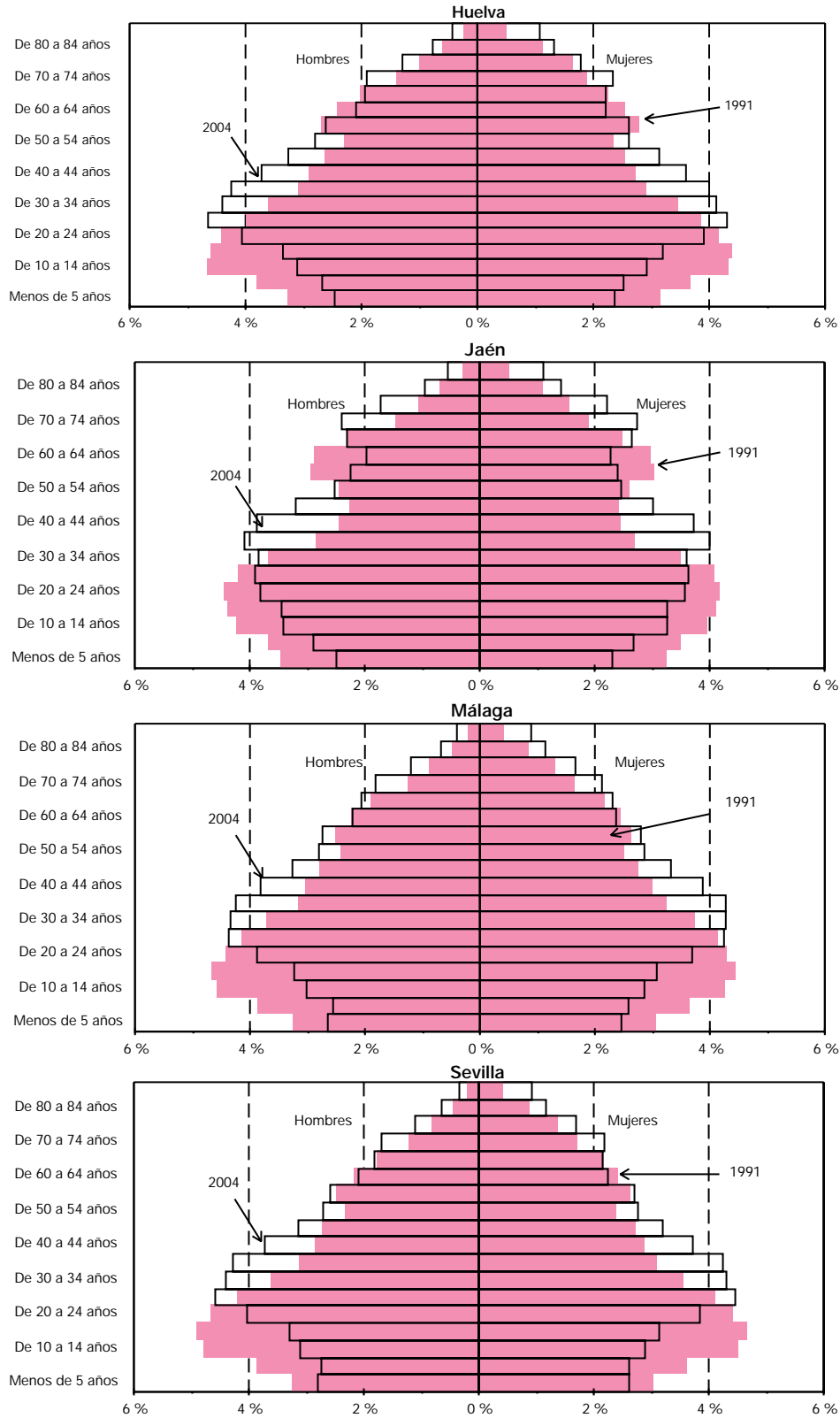

CONTINUA ➔

1. Población y migraciones

1.1.2.G. Pirámides de población. Años 1991 y 2004 (porcentaje)

CONTINUACIÓN

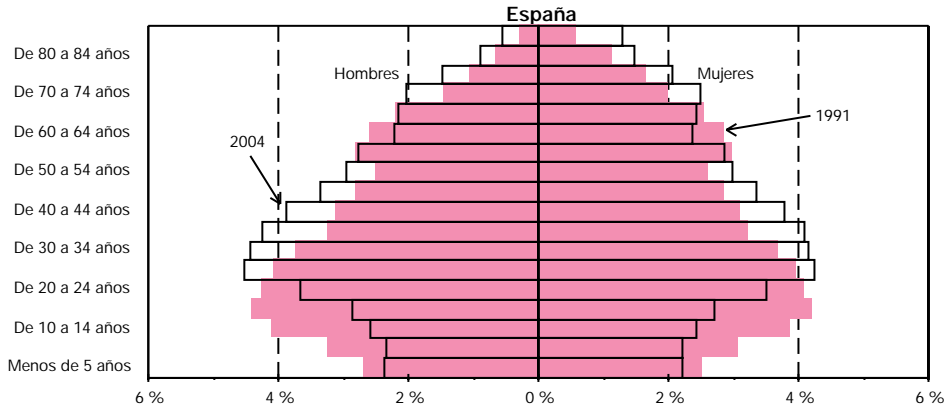
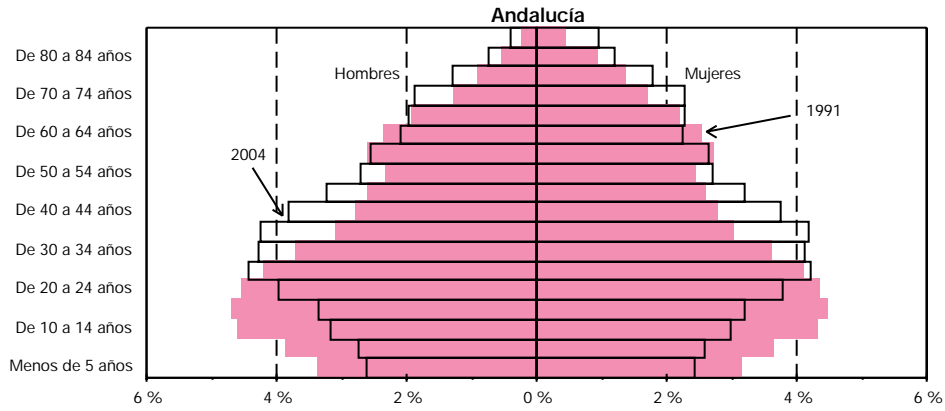

FUENTES: INE. Censo de Población 1991
IEA. Censo de Población de Andalucía 1991
INE. Revisión del Padrón Municipal de Habitantes 2004

1.1.3.G. Evolución de la razón de sexos al nacer por provincia. Años 1976-2003

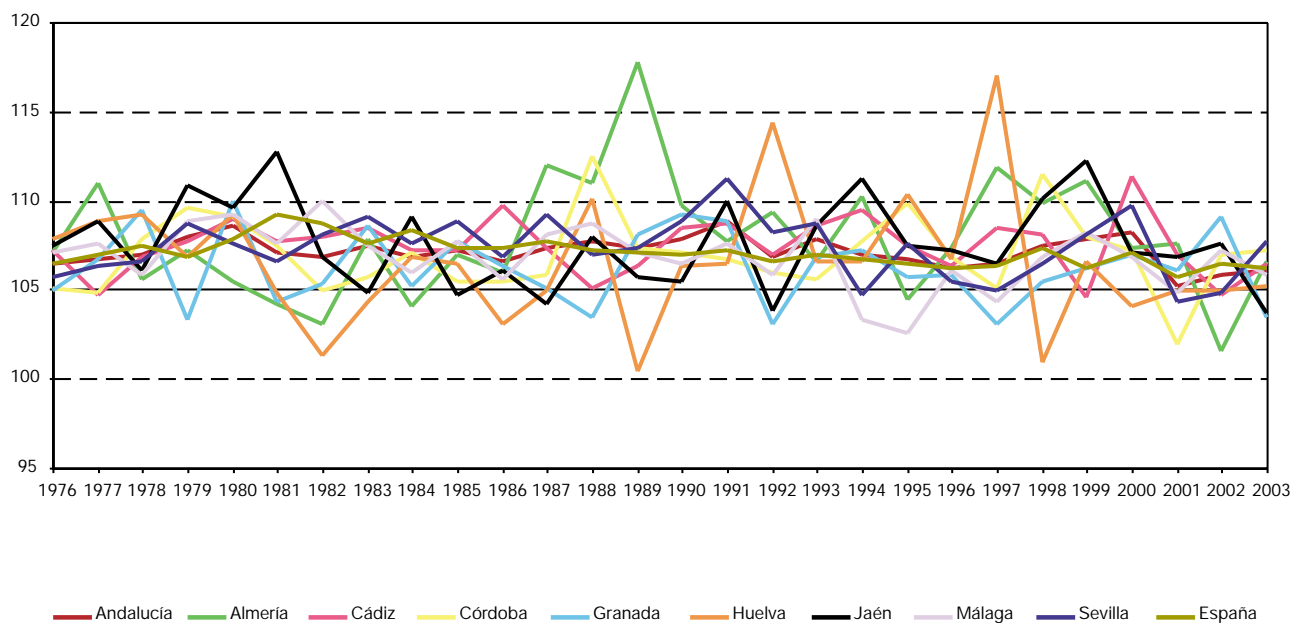

FUENTES: INE. Movimiento Natural de la Población
IEA. Movimiento Natural de la Población

1. Población y migraciones

1.1.4. Evolución de los componentes del crecimiento de la población por sexo y provincia. Años 1988-2003

	Almería		Cádiz		Córdoba		Granada	
	Mujeres	Hombres	Mujeres	Hombres	Mujeres	Hombres	Mujeres	Hombres
Crecimiento natural								
1988	1.462	1.633	4.130	4.006	1.615	2.171	1.992	1.931
1989	1.204	1.519	3.993	3.876	1.718	1.772	1.816	1.851
1990	1.505	1.459	3.550	3.425	1.719	1.688	1.684	2.059
1991	1.236	1.303	3.381	3.208	1.414	1.419	1.764	1.787
1992	1.344	1.355	3.326	3.145	1.711	1.704	1.915	1.588
1993	1.185	1.088	2.950	2.879	1.300	1.298	1.406	1.473
1994	1.000	1.071	2.570	2.664	1.074	1.119	1.278	1.237
1995	1.103	915	2.275	2.027	606	778	1.386	1.196
1996	868	831	2.143	1.637	729	678	1.057	957
1997	908	951	2.107	2.120	721	722	1.120	893
1998	916	893	1.947	1.842	388	556	721	549
1999	1.070	931	2.077	1.671	426	535	623	462
2000	1.115	1.003	2.104	2.217	545	694	867	811
2001	1.305	1.112	2.438	2.184	592	472	1.011	919
2002	1.226	964	2.414	2.146	351	432	619	588
2003	1.415	1.170	2.373	2.122	496	505	902	722
Saldos migratorios								
1988	394	520	-873	-922	-943	-1.114	-236	-885
1989	604	478	-902	-1.092	-1.121	-1.355	-1	-396
1990	619	556	-810	-862	-827	-925	128	-256
1991	124	86	-507	-621	1	47	669	529
1992	304	180	-617	-680	-257	-309	538	69
1993	563	543	-521	-690	97	93	567	501
1994	516	605	-581	-517	-183	-293	302	-70
1995	827	813	-1.290	-1.553	-693	-758	-610	-563
1996	343	454	-872	-1.301	-23	-50	-328	-398
1997	653	707	-1.403	-1.574	-648	-677	-485	-737
1998	547	392	-1.390	-2.128	-1.270	-1.440	-578	-982
1999	441	-161	-1.372	-2.242	-1.153	-1.434	-1.205	-1.350
2000	116	-1.459	-329	-902	-1.178	-1.330	-1.123	-1.072
2001	174	-892	-84	-324	-1.045	-973	-77	-159
2002	87	-2.507	689	684	-532	-636	-8	98
2003	243	-1.448	1.270	1.359	-259	-29	853	940

FUENTES: INE. Movimiento Natural de la Población 1988-1995
 IEA. Movimiento Natural de la Población 1996-2003
 IEA. Estadística de Variaciones Residenciales 1988-2003

Huelva		Jaén		Málaga		Sevilla		Andalucía		
Mujeres	Hombres	Mujeres	Hombres	Mujeres	Hombres	Mujeres	Hombres	Mujeres	Hombres	
Crecimiento natural										
811	958	1.420	1.604	2.880	2.693	4.434	4.573	18.744	19.569	1988
908	746	1.706	1.715	2.237	1.983	4.107	4.242	17.689	17.704	1989
779	736	1.334	1.264	2.354	2.088	4.072	4.065	16.997	16.784	1990
593	586	1.316	1.479	2.425	2.180	3.867	4.230	15.996	16.192	1991
556	779	1.518	1.454	2.626	2.259	4.103	3.971	17.099	16.255	1992
551	611	1.455	1.379	2.079	1.964	3.692	4.077	14.618	14.769	1993
442	439	1.123	1.147	1.896	1.412	3.557	3.280	12.940	12.369	1994
355	500	973	906	2.008	1.212	2.719	2.654	11.425	10.188	1995
286	218	725	740	1.601	1.181	2.550	2.436	9.959	8.678	1996
175	362	687	627	1.763	1.452	2.874	2.597	10.355	9.724	1997
231	61	435	290	1.423	1.108	2.136	2.012	8.197	7.311	1998
243	238	539	536	1.541	1.523	2.060	2.140	8.579	8.036	1999
265	337	509	417	1.857	1.757	2.732	2.975	9.994	10.211	2000
319	388	436	239	2.197	1.898	2.876	2.778	11.174	9.990	2001
497	399	385	228	2.279	1.983	2.836	2.815	10.607	9.555	2002
421	451	318	225	2.486	2.168	2.540	2.989	10.951	10.352	2003
Saldos migratorios										
155	209	-1.643	-1.892	1.970	1.649	566	371	-610	-2.064	1988
40	17	-2.001	-2.266	2.374	2.491	1.261	972	254	-1.151	1989
24	151	-1.499	-1.614	2.014	2.013	1.475	1.455	1.124	518	1990
-83	-28	-236	-307	940	851	1.364	1.117	2.272	1.674	1991
-134	-179	-98	-66	548	206	1.583	1.353	1.867	574	1992
-273	-204	-470	-394	670	290	1.838	1.667	2.471	1.806	1993
-318	-176	-535	-416	1.210	833	980	970	1.391	936	1994
35	181	-1.029	-1.090	1.310	928	349	179	-1.101	-1.863	1995
-210	-54	-948	-918	594	237	207	-50	-1.237	-2.080	1996
-161	-173	-579	-473	1.859	1.504	-805	-1.325	-1.569	-2.748	1997
3	-50	-836	-821	2.038	1.693	-904	-1.780	-2.390	-5.116	1998
-46	-115	-1.005	-1.122	2.792	2.299	-725	-1.597	-2.273	-5.722	1999
-99	-165	-1.213	-1.115	2.249	2.131	-443	-1.295	-2.020	-5.207	2000
-188	-150	-868	-830	2.196	2.068	-127	-653	-19	-1.913	2001
-26	-364	-728	-569	3.128	3.152	351	243	2.961	101	2002
30	-102	-596	-392	3.440	3.592	748	1.021	5.729	4.941	2003

1. Población y migraciones

1.1.5. Población de nacionalidad extranjera por sexo, grupos quinquenales de edad y provincia de residencia. Año 2004

	Edad mujeres																			Total	
	0-4	5-9	10-14	15-19	20-24	25-29	30-34	35-39	40-44	45-49	50-54	55-59	60-64	65-69	70-74	75-79	80-84	85-89	90 y más		
Almería																					
Unión Europea	128	225	230	149	153	241	324	462	412	453	533	748	678	485	252	160	81	23	16	5.753	
Alemania	9	32	26	18	28	34	34	74	69	57	81	88	98	92	46	25	10	2	2	825	
Austria	-	-	1	3	-	1	2	3	1	1	1	7	-	-	-	-	-	-	-	1	21
Bélgica	7	12	4	3	6	23	12	21	22	20	13	28	26	25	16	9	1	-	1	249	
Dinamarca	-	1	1	1	1	-	-	-	1	1	2	2	2	1	1	-	-	-	-	-	15
Finlandia	-	-	-	-	-	-	-	-	1	2	-	-	1	1	1	-	1	-	-	-	7
Francia	10	25	14	24	25	43	54	68	45	44	25	46	41	27	20	13	9	5	1	539	
Grecia	-	-	-	-	-	1	-	1	-	-	-	-	-	1	-	-	-	-	-	-	3
Irlanda	2	2	4	-	3	4	4	12	4	6	8	7	8	2	1	-	-	-	-	-	67
Italia	18	16	22	11	24	29	26	27	29	35	15	17	15	6	3	8	3	-	-	-	304
Luxemburgo	-	-	-	-	-	-	-	-	-	1	1	-	1	-	-	-	-	-	-	-	3
Países Bajos	7	11	12	13	10	6	19	20	19	18	28	23	16	13	9	7	1	-	2	234	
Portugal	4	3	1	5	9	13	10	12	11	9	5	3	1	-	2	-	1	-	-	-	89
Reino Unido	71	123	145	71	46	87	162	222	207	255	353	523	465	315	152	98	55	16	9	3.375	
Suecia	-	-	-	-	1	1	-	2	2	4	1	4	4	2	1	-	-	-	-	-	22
Resto de Europa	334	425	354	355	957	1.370	999	544	418	270	160	61	32	17	7	4	-	1	-	6.308	
Albania	-	-	-	-	-	-	1	-	-	-	-	-	1	-	-	-	-	-	-	-	2
Andorra	2	3	2	3	4	1	1	1	1	-	-	-	-	-	-	-	-	-	-	-	18
Armenia	-	-	-	-	-	-	-	-	-	-	-	1	-	-	-	-	-	-	-	-	1
Bielorrusia	2	-	3	3	2	7	7	1	4	1	-	1	-	1	-	-	-	-	-	-	32
Bosnia-Herzegovina	-	-	-	-	-	1	-	-	-	-	-	-	-	-	-	-	-	-	-	-	1
Bulgaria	28	34	25	36	61	96	73	62	45	33	22	10	2	-	-	-	-	-	-	-	527
Chipre	-	-	-	-	-	-	-	-	-	-	-	-	-	-	-	-	-	-	-	-	-
Croacia	-	-	-	-	-	-	-	-	-	-	-	-	-	-	-	-	-	-	-	-	-
Eslovaquia	-	-	-	-	7	5	-	-	1	1	-	1	-	-	-	-	-	-	-	-	15
Eslovenia	-	-	-	-	-	-	-	-	-	-	-	-	-	-	-	-	-	-	-	-	-
Estonia	-	-	-	-	2	2	-	-	-	-	-	-	-	-	-	-	-	-	-	-	4
Georgia	-	-	1	-	1	-	-	4	-	1	1	-	-	-	-	-	-	-	-	-	8
Hungría	2	1	3	1	3	11	10	3	3	3	2	1	-	-	-	-	-	-	-	-	43
Letonia	-	-	-	-	1	2	1	-	1	1	-	-	1	-	-	-	-	-	-	-	7
Lituania	58	90	63	71	165	192	154	92	92	45	31	10	3	-	-	-	-	-	-	-	1.066
Malta	-	-	-	-	-	-	-	1	-	-	-	-	1	1	-	-	-	-	-	-	3
Moldavia	3	-	-	2	6	3	2	1	1	2	1	-	-	-	-	-	-	-	-	-	21
Noruega	-	1	-	-	1	-	-	2	1	5	4	3	3	1	-	-	-	-	-	-	21
Polonia	3	5	6	2	9	17	13	6	3	1	8	3	1	-	1	-	-	-	-	-	78
República Checa	-	5	-	-	5	10	4	2	-	-	-	-	-	-	-	-	-	-	-	-	26
Rumanía	201	208	174	194	395	522	424	255	188	105	50	7	6	5	1	-	-	1	-	-	2.736
Rusia	14	59	48	25	251	428	240	60	26	27	21	8	4	3	-	3	-	-	-	-	1.217
San Marino	-	1	-	-	1	-	-	2	1	5	4	3	3	1	-	-	-	-	-	-	21
Suiza	2	2	2	2	-	1	6	1	6	5	6	6	6	4	5	1	-	-	-	-	55
Ucrania	19	16	26	15	42	72	63	49	43	32	10	6	1	1	-	-	-	-	-	-	395
Yugoslavia	-	-	1	1	1	-	-	2	2	3	-	-	-	-	-	-	-	-	-	-	10
Países sin relaciones diplomáticas	-	-	-	-	-	-	-	-	-	-	-	1	-	-	-	-	-	-	-	-	1
África	798	594	592	599	648	839	823	659	449	231	107	54	50	41	26	9	-	2	5	6.526	
Angola	-	-	-	-	-	-	1	-	-	-	-	-	-	-	-	-	-	-	-	-	1
Argelia	15	8	6	7	9	10	18	9	5	4	2	4	5	3	1	1	-	-	-	1	108
Benin	-	-	-	-	-	-	-	-	-	-	-	-	-	-	-	-	-	-	-	-	-
Burkina Faso	-	-	-	-	1	-	-	-	-	-	-	-	-	-	-	-	-	-	-	-	1
Cabo Verde	-	-	-	-	-	1	-	1	3	-	-	-	-	-	-	-	-	-	-	-	4
Camerún	-	-	-	-	1	2	1	1	-	-	-	-	-	-	-	-	-	-	-	-	5
Congo	-	-	1	-	-	1	1	-	-	-	-	-	-	-	-	-	-	-	-	-	3
Costa de Marfil	1	1	1	-	1	1	-	-	-	-	-	-	-	-	-	-	-	-	-	-	5
Egipto	-	-	2	-	-	-	1	-	1	-	-	-	-	-	-	-	-	-	-	-	4
Etiopía	-	-	-	-	-	-	-	-	-	-	-	-	-	-	-	-	-	-	-	-	-
Gabón	-	-	-	-	-	-	-	-	-	-	-	-	-	-	-	-	-	-	-	-	-
Gambia	5	4	1	-	1	5	4	2	2	1	1	-	-	-	-	-	-	-	-	-	26
Ghana	8	5	4	6	3	7	14	14	4	4	2	-	-	-	-	-	-	-	-	-	71
Guinea	1	1	-	1	-	1	3	2	1	-	-	-	-	-	-	-	-	-	-	-	10
Guinea Bissau	45	54	37	18	14	21	38	24	14	7	2	-	-	1	-	-	-	-	-	-	275
Guinea Ecuatorial	1	7	9	5	7	7	9	7	5	5	1	2	1	3	-	1	-	-	-	-	70
Kenia	-	-	-	-	-	-	-	-	-	-	-	-	-	-	-	-	-	-	-	-	-
Liberia	-	1	-	2	-	-	-	-	1	1	-	-	-	-	-	-	-	-	-	-	5
Libia	-	-	-	-	-	-	1	-	-	-	-	-	-	-	-	-	-	-	-	-	1
Mali	3	2	2	-	4	8	1	3	3	-	-	-	-	-	-	-	-	-	-	-	26
Marruecos	670	477	503	532	571	721	670	550	383	200	96	47	44	33	23	7	-	2	4	5.533	

Edad hombres																				Total	
0-4	5-9	10-14	15-19	20-24	25-29	30-34	35-39	40-44	45-49	50-54	55-59	60-64	65-69	70-74	75-79	80-84	85-89	90 y más	Total		
141	238	268	153	155	182	364	431	409	410	481	737	744	672	370	188	93	29	6	6.071	Almería	
16	27	35	25	25	15	49	64	71	60	57	52	123	105	50	31	19	1	1	826	Unión Europea	
-	-	-	-	1	1	4	-	-	2	4	3	3	1	1	-	-	-	-	20	Alemania	
4	1	6	4	5	12	20	21	15	16	20	24	20	41	19	9	1	-	-	238	Austria	
-	1	2	2	-	2	-	-	-	1	3	3	2	3	2	-	-	-	-	21	Bélgica	
-	-	-	1	-	1	-	1	-	1	-	-	-	2	1	-	-	-	-	7	Dinamarca	
14	21	29	23	27	29	57	43	33	28	27	34	33	37	28	14	9	2	1	489	Finlandia	
-	-	-	-	-	3	1	1	1	1	-	1	-	1	-	1	-	1	-	9	Francia	
2	6	6	2	-	1	1	7	4	6	5	8	7	13	4	1	-	-	-	73	Grecia	
9	16	15	16	27	46	56	48	39	42	17	30	25	21	7	3	5	2	1	425	Irlanda	
-	-	-	-	-	-	-	1	-	-	-	-	-	1	-	-	-	-	-	2	Italia	
9	6	14	12	7	10	18	24	30	20	27	23	24	19	14	8	1	-	-	266	Luxemburgo	
5	3	1	3	7	12	9	14	8	5	8	6	2	2	-	-	2	-	-	87	Países Bajos	
80	157	160	65	56	55	145	207	208	226	309	550	500	424	242	122	55	23	3	3.587	Portugal	
2	-	-	-	-	-	-	-	-	2	4	4	4	3	1	-	1	-	-	21	Reino Unido	
350	410	377	322	657	1.132	947	679	483	352	165	60	27	14	16	2	2	2	1	5.998	Resto de Europa	
1	-	-	-	-	1	1	1	1	-	-	1	-	-	-	1	-	-	-	5	Albania	
1	3	5	4	4	1	1	1	2	-	-	-	-	-	-	-	-	-	-	25	Andorra	
-	-	-	-	1	-	-	-	-	-	-	-	1	-	-	-	-	-	-	2	Armenia	
1	2	-	-	-	5	2	5	4	2	-	-	-	-	-	-	-	-	-	21	Bielorrusia	
-	-	-	-	-	1	-	-	-	-	-	-	-	-	-	-	-	-	-	1	Bosnia-Herzegovina	
24	29	38	36	48	122	106	85	68	60	25	11	3	1	-	-	-	-	-	656	Bulgaria	
-	-	-	-	-	-	-	-	-	-	-	-	-	-	1	-	-	-	-	1	Chipre	
-	-	-	-	-	-	-	-	1	-	-	-	-	-	-	-	-	-	-	1	Croacia	
1	1	1	-	-	7	4	2	-	2	-	-	-	-	-	-	-	-	-	18	Eslovaquia	
-	-	-	-	-	-	-	-	1	-	-	-	-	-	-	-	-	-	-	1	Eslovenia	
-	-	-	-	-	-	-	-	-	1	-	-	-	-	-	-	-	-	-	1	Estonia	
1	1	1	-	2	2	-	2	1	2	1	-	-	-	-	-	-	-	-	13	Georgia	
4	2	-	-	1	2	2	2	1	2	1	-	1	-	-	-	-	1	-	19	Hungría	
-	-	1	-	1	-	2	-	-	-	-	-	-	-	-	-	-	-	-	4	Letonia	
70	85	79	52	165	226	164	102	67	42	22	5	1	-	-	-	-	-	1	1.081	Lituania	
-	-	-	-	-	-	-	-	-	-	-	-	-	-	-	-	-	-	-	-	-	Malta
4	2	2	1	6	11	3	6	1	1	1	-	-	-	-	-	-	-	-	38	Moldavia	
-	1	1	-	-	-	-	-	-	1	1	4	3	1	2	-	-	-	-	14	Noruega	
2	4	-	1	5	13	3	7	4	7	2	1	-	-	1	-	-	-	-	50	Polonia	
-	1	-	-	1	1	1	2	1	-	1	-	-	-	-	-	-	-	-	8	República Checa	
200	214	189	184	365	625	526	364	240	169	82	20	8	4	1	1	-	1	-	3.193	Rumanía	
25	46	38	20	17	23	15	11	10	13	6	4	2	-	-	-	-	-	-	230	Rusia	
-	1	1	-	-	-	-	-	-	1	1	4	3	1	2	-	-	-	-	14	San Marino	
-	2	4	2	-	2	1	7	6	4	5	7	2	6	9	1	1	-	-	59	Suiza	
17	16	17	22	40	86	115	81	74	45	16	4	1	1	-	-	-	-	-	535	Ucrania	
-	-	-	-	-	2	1	1	1	-	1	-	-	-	-	-	-	-	-	6	Yugoslavia	
-	-	-	-	1	-	-	-	-	-	-	-	1	-	-	-	-	-	-	2	Países sin relaciones diplomáticas	
941	714	727	934	1.950	3.763	3.525	2.662	1.591	811	362	134	67	43	21	9	7	2	19	18.282	África	
-	-	-	-	-	-	-	2	1	-	-	-	-	-	-	-	-	-	-	3	Angola	
18	8	6	7	15	81	129	115	67	25	6	2	3	3	2	2	1	-	1	491	Argelia	
-	-	-	-	-	-	1	1	-	1	-	-	-	-	-	-	-	-	-	3	Benin	
2	1	-	-	-	1	5	5	-	-	-	-	-	-	-	-	-	-	-	14	Burkina Faso	
-	-	-	-	-	-	-	-	-	-	-	-	-	-	-	-	-	-	-	-	-	Cabo Verde
1	-	-	-	-	-	1	1	-	-	-	1	-	-	-	-	-	-	-	4	Camerún	
-	1	-	3	1	-	1	4	1	-	-	-	-	1	-	-	-	-	-	12	Congo	
1	1	-	2	2	5	11	2	4	-	1	-	-	-	-	-	-	-	-	29	Costa de Marfil	
-	3	-	-	-	1	2	4	2	1	-	-	-	-	-	-	-	-	-	13	Egipto	
-	-	-	-	-	-	-	-	1	-	-	-	-	-	-	-	-	-	-	1	Etiopía	
-	-	-	-	-	-	-	1	-	-	-	-	-	-	-	-	-	-	-	1	Gabón	
2	6	6	7	13	32	34	30	8	7	4	1	-	-	-	-	-	-	-	150	Gambia	
3	5	2	15	65	190	186	124	47	19	9	-	-	-	-	-	-	-	-	665	Ghana	
-	-	1	3	8	22	18	29	8	4	3	1	-	-	-	-	-	-	-	97	Guinea	
58	44	67	112	70	80	70	126	137	56	21	10	2	-	-	-	-	-	-	853	Guinea Bissau	
1	7	6	5	4	2	1	6	1	5	1	-	1	2	-	1	-	-	-	43	Guinea Ecuatorial	
-	-	-	-	-	-	-	-	-	-	-	1	-	-	-	-	-	-	-	1	Kenia	
1	-	-	-	-	2	3	7	6	-	-	-	-	-	-	-	-	-	-	19	Liberia	
-	-	-	-	-	-	2	-	-	-	1	-	-	-	-	-	-	-	-	3	Libia	
5	4	2	1	28	93	88	50	20	14	3	-	-	-	1	-	-	-	-	309	Mali	
794	609	594	722	1.654	2.997	2.660	1.884	1.089	575	279	107	58	36	17	6	6	1	18	14.106	Marruecos	

CONTINUA →

1. Población y migraciones

1.1.5. Población de nacionalidad extranjera por sexo, grupos quinquenales de edad y provincia de residencia. Año 2004

	Edad mujeres																		Total	
	0-4	5-9	10-14	15-19	20-24	25-29	30-34	35-39	40-44	45-49	50-54	55-59	60-64	65-69	70-74	75-79	80-84	85-89		90 y más
Mauritania	1	1	1	-	1	3	3	3	3	-	-	-	-	-	-	-	-	-	-	16
Mozambique	-	-	-	-	-	-	-	-	-	-	-	-	-	-	-	-	-	-	-	-
Nigeria	9	2	1	1	13	25	15	13	3	1	-	-	-	-	-	-	-	-	-	83
República Centroafricana	-	-	-	-	-	-	-	-	-	-	-	-	-	-	-	-	-	-	-	-
Ruanda	1	-	-	-	-	-	-	-	-	-	-	-	-	-	-	-	-	-	-	1
Senegal	37	29	20	24	22	26	38	24	18	6	2	-	-	1	-	-	-	-	-	247
Sierra Leona	-	-	-	-	1	3	2	-	-	-	-	-	-	-	-	-	-	-	-	6
Somalia	-	-	-	-	-	-	-	-	-	-	-	-	-	-	-	-	-	-	-	-
Sudáfrica	-	-	1	-	-	-	-	1	-	2	-	1	-	-	1	-	-	-	-	6
Sudán	-	-	-	-	-	-	-	-	-	-	-	-	-	-	-	-	-	-	-	-
Tanzania	-	-	-	-	-	-	-	-	-	-	-	-	-	-	-	-	-	-	-	-
Togo	-	-	-	-	-	-	-	-	-	-	-	-	-	-	-	-	-	-	-	-
Túnez	1	1	2	2	-	-	1	4	1	-	1	-	-	-	1	-	-	-	-	14
Uganda	-	-	-	1	-	-	-	-	1	-	-	-	-	-	-	-	-	-	-	2
Zaire	-	1	1	-	-	-	1	-	-	-	-	-	-	-	-	-	-	-	-	3
Zimbabwe	-	-	-	-	-	-	-	-	-	-	-	-	-	-	-	-	-	-	-	-
Países sin relaciones diplomáticas	-	-	-	-	-	-	-	-	-	-	-	-	-	-	-	-	-	-	-	-
América del Norte	6	6	10	6	7	14	20	17	20	10	14	12	10	3	9	1	6	1	-	172
Canadá	-	3	4	1	-	-	1	1	1	2	3	3	2	-	1	-	1	-	-	23
Estados Unidos de América	2	2	3	4	6	9	4	6	14	6	10	8	8	2	8	1	5	1	-	99
México	4	1	3	1	1	5	15	10	5	2	1	1	-	1	-	-	-	-	-	50
América Central	3	13	16	21	37	60	60	52	37	27	9	4	8	3	3	2	1	1	-	357
Barbados	-	-	-	-	-	-	-	-	-	-	-	-	-	-	-	-	-	-	-	-
Costa Rica	-	2	1	-	1	-	2	1	2	1	-	-	-	-	-	-	-	-	-	10
Cuba	2	2	4	9	12	32	18	10	9	8	5	3	2	2	1	1	1	1	-	122
Dominica	-	-	-	1	1	1	-	-	-	1	-	-	-	-	-	-	-	-	-	4
El Salvador	-	-	-	-	-	-	-	-	-	2	-	-	-	-	-	-	-	-	-	2
Granada	-	-	-	-	-	-	-	-	1	-	-	-	-	-	-	-	-	-	-	1
Guatemala	-	1	1	-	1	-	-	-	-	-	-	-	1	-	-	-	-	-	-	4
Honduras	-	1	1	-	5	4	2	2	1	2	-	-	-	-	-	-	-	-	-	18
Nicaragua	-	-	-	-	-	-	1	-	-	-	1	-	-	-	-	-	-	-	-	2
Panamá	-	1	-	-	-	-	-	1	-	-	-	-	-	-	-	-	-	-	-	2
República Dominicana	1	6	9	11	17	23	37	37	25	13	3	1	5	1	2	1	-	-	-	192
América del Sur	403	491	557	514	949	1.142	1.030	796	629	377	244	143	79	51	50	22	7	6	2	7.492
Argentina	111	117	132	118	144	216	176	141	122	93	92	53	37	28	31	7	5	5	2	1.630
Bolivia	2	3	6	4	9	13	11	7	5	5	-	1	-	-	-	-	-	-	-	66
Brasil	9	12	8	13	29	33	42	24	20	10	6	5	3	1	1	-	-	1	-	217
Chile	5	8	5	6	8	15	12	14	11	9	4	4	2	1	1	1	-	-	-	106
Colombia	37	73	94	74	157	210	199	190	161	87	50	31	8	6	6	5	2	-	-	1.390
Ecuador	234	258	285	280	586	620	551	376	286	145	79	41	23	11	6	6	-	-	-	3.787
Paraguay	-	-	1	-	-	-	3	3	1	2	1	-	-	-	-	-	-	-	-	11
Perú	1	3	7	9	4	13	11	13	11	11	5	2	1	3	2	2	-	-	-	98
Uruguay	1	6	3	2	5	5	6	11	6	4	2	4	2	-	3	-	-	-	-	60
Venezuela	3	11	16	8	7	17	19	17	6	11	5	2	3	1	-	1	-	-	-	127
Asia	22	17	14	15	24	20	33	29	25	19	15	7	1	2	5	2	-	-	-	250
Azerbaiyán	-	1	4	4	1	-	2	3	2	3	-	-	-	-	-	-	-	-	-	20
Bangladesh	-	-	-	-	-	-	-	-	-	-	-	-	-	-	-	-	-	-	-	-
Camboya	-	-	-	-	-	-	-	-	-	-	-	1	-	-	-	-	-	-	-	1
China	16	11	7	7	14	17	16	19	11	6	5	2	1	1	2	1	-	-	-	136
Filipinas	-	-	-	1	-	-	-	1	3	2	2	-	-	-	1	-	-	-	-	10
India	-	-	-	-	-	1	1	-	-	-	-	-	-	-	-	-	-	-	-	2
Indonesia	-	-	-	-	-	-	-	-	-	-	1	-	-	-	-	-	-	-	-	1
Irak	2	-	-	-	-	-	1	-	-	-	-	-	-	-	-	-	-	-	-	3
Irán	-	-	-	-	-	-	-	-	-	1	-	-	-	-	1	1	-	-	-	3
Israel	1	-	-	-	2	-	-	1	-	1	1	-	-	-	-	-	-	-	-	6
Japón	-	-	-	-	2	-	2	1	2	2	-	2	-	-	-	1	-	-	-	12
Jordania	-	-	-	-	-	-	-	-	-	-	-	-	-	-	-	-	-	-	-	-
Laos	-	-	-	-	-	-	-	-	-	-	-	-	-	-	-	-	-	-	-	-
Libano	-	-	-	-	-	-	-	-	-	-	-	-	-	-	-	-	-	-	-	-
Nepal	-	-	-	-	-	1	-	-	-	-	-	-	-	-	-	-	-	-	-	1
Pakistán	-	3	2	1	2	-	3	2	4	1	2	1	-	-	-	-	-	-	-	21
República de Corea	-	-	-	-	-	-	-	-	-	-	1	-	-	-	-	-	-	-	-	1
Singapur	-	-	-	-	-	-	1	-	-	-	-	-	-	-	-	-	-	-	-	1
Siría	1	-	1	-	1	-	2	1	-	-	-	-	-	-	1	-	-	-	-	7

Edad hombres																			Total		
0-4	5-9	10-14	15-19	20-24	25-29	30-34	35-39	40-44	45-49	50-54	55-59	60-64	65-69	70-74	75-79	80-84	85-89	90 y más			
1	2	-	10	25	71	103	77	60	28	12	4	1	-	-	-	-	1	-	395	Mauritania	
-	-	-	-	-	2	-	-	-	-	-	-	-	-	-	-	-	-	-	2	Mozambique	
12	-	-	2	16	33	35	21	10	4	-	1	-	-	-	-	-	-	-	134	Nigeria	
-	-	-	-	-	1	-	-	1	-	-	-	-	-	-	-	-	-	-	2	República Centroafricana	
-	-	-	-	-	1	2	-	-	-	-	-	-	-	-	-	-	-	-	3	Ruanda	
38	21	40	44	46	143	165	158	121	62	21	5	2	1	-	-	-	-	-	867	Senegal	
-	-	-	-	2	2	4	2	2	3	-	-	-	-	-	-	-	-	-	15	Sierra Leona	
-	-	-	-	-	2	-	2	-	1	-	-	-	-	-	-	-	-	-	5	Somalia	
-	-	-	-	-	-	-	-	-	-	1	-	-	-	-	1	-	-	-	2	Sudáfrica	
-	-	-	-	-	-	-	-	-	-	-	-	-	-	-	-	-	-	-	-	-	Sudán
-	-	-	-	-	-	-	-	2	-	-	-	-	-	-	-	-	-	-	2	Tanzania	
-	-	-	-	-	-	-	2	-	1	-	-	-	-	-	-	-	-	-	3	Togo	
3	2	2	1	-	4	6	4	4	2	1	-	-	-	-	-	-	-	-	25	Túnez	
-	-	-	-	1	-	-	-	-	-	-	-	-	-	-	-	-	-	-	1	Uganda	
1	-	-	-	-	1	-	2	-	1	-	-	-	-	-	-	-	-	-	5	Zaire	
-	-	-	-	-	-	-	-	-	1	1	-	-	-	-	-	-	-	-	2	Zimbabwe	
-	-	1	-	-	1	-	-	-	-	-	-	-	-	-	-	-	-	-	2	Países sin relaciones diplomáticas	
3	5	10	8	3	15	8	15	14	8	6	9	5	11	4	3	5	-	-	132	América del Norte	
-	-	1	2	-	3	1	-	-	2	-	2	-	1	-	-	1	-	-	13	Canadá	
2	-	4	6	2	8	5	9	7	6	6	7	5	10	4	3	4	-	-	88	Estados Unidos de América	
1	5	5	-	1	4	2	6	7	-	-	-	-	-	-	-	-	-	-	31	México	
2	14	17	22	14	16	18	31	22	12	5	1	2	4	2	1	-	-	-	183	América Central	
-	-	-	-	-	-	-	-	-	-	1	-	-	-	-	-	-	-	-	1	Barbados	
-	1	-	-	1	-	-	-	-	-	-	-	-	-	-	-	-	-	-	2	Costa Rica	
-	5	4	5	2	4	12	14	14	9	2	1	2	2	-	1	-	-	-	77	Cuba	
-	-	1	-	-	-	-	-	1	-	-	-	-	-	-	-	-	-	-	2	Dominica	
-	-	-	-	-	-	-	-	-	-	-	-	-	-	-	-	-	-	-	-	-	El Salvador
-	-	-	-	-	-	-	-	-	-	-	-	-	-	-	-	-	-	-	-	-	Granada
-	2	-	-	-	1	-	2	-	-	1	-	-	1	1	-	-	-	-	8	Guatemala	
-	-	1	1	3	3	2	2	-	-	1	-	-	1	-	-	-	-	-	14	Honduras	
-	-	-	-	-	-	1	-	-	-	-	-	-	-	-	-	-	-	-	1	Nicaragua	
-	1	-	-	-	-	-	-	-	-	-	-	-	-	-	-	-	-	-	1	Panamá	
2	5	11	16	8	8	3	13	7	3	-	-	-	-	1	-	-	-	-	77	República Dominicana	
430	560	546	531	1.034	1.170	1.067	872	641	422	184	101	51	26	19	13	5	1	2	7.675	América del Sur	
112	144	154	122	157	203	192	186	142	118	72	39	31	19	11	8	3	1	2	1.716	Argentina	
6	3	2	6	10	11	10	10	5	3	3	-	-	-	-	-	-	-	-	69	Bolivia	
7	8	18	12	15	18	14	10	3	3	2	1	1	-	-	-	-	-	-	124	Brasil	
4	7	11	4	9	16	10	10	9	10	4	1	-	-	-	1	-	-	-	96	Chile	
59	76	94	88	134	155	176	136	104	66	30	20	4	2	3	1	-	-	-	1.148	Colombia	
234	310	254	282	692	744	639	490	344	209	64	33	11	1	3	-	1	-	-	4.311	Ecuador	
-	-	-	1	-	-	1	1	3	-	-	-	-	-	-	-	-	-	-	6	Paraguay	
1	2	4	9	10	7	8	10	7	7	2	-	2	1	-	3	1	-	-	74	Perú	
3	6	5	2	5	4	7	8	6	2	3	2	1	2	1	-	-	-	-	57	Uruguay	
4	4	4	5	5	15	6	7	11	4	3	4	1	-	1	-	-	-	-	74	Venezuela	
23	15	23	25	96	229	178	150	74	56	30	12	6	7	-	1	2	-	-	927	Asia	
1	1	1	3	3	4	-	3	3	2	-	-	1	-	-	-	-	-	-	22	Azerbaiyán	
-	-	-	-	2	6	3	3	-	-	-	-	-	-	-	-	-	-	-	14	Bangladesh	
-	-	1	-	-	-	-	-	-	-	-	-	-	-	-	-	-	-	-	1	Camboya	
15	8	12	10	16	25	31	19	14	14	5	4	2	3	-	1	1	-	-	180	China	
-	1	-	1	1	-	-	-	-	-	1	-	-	-	-	-	-	-	-	4	Filipinas	
-	-	-	-	-	4	3	-	-	1	2	-	-	-	-	-	-	-	-	10	India	
-	-	-	-	-	-	-	-	-	-	-	-	-	-	-	-	-	-	-	-	-	Indonesia
-	-	-	-	-	1	-	-	-	1	1	-	-	1	-	-	-	-	-	4	Irak	
-	-	-	-	-	1	-	1	-	-	1	-	-	-	-	-	-	-	-	3	Irán	
-	-	-	-	-	-	2	-	1	-	1	-	1	-	-	-	-	-	-	4	Israel	
2	-	-	2	2	-	2	1	1	3	2	-	3	-	-	-	-	-	-	18	Japón	
-	-	-	-	-	-	-	-	2	-	-	-	1	-	-	-	-	-	-	3	Jordania	
-	-	-	-	-	-	1	-	-	-	-	-	-	-	-	-	1	-	-	2	Laos	
-	-	-	-	-	-	2	1	-	-	-	-	-	-	-	-	-	-	-	3	Libano	
-	-	-	-	-	-	-	-	-	-	-	-	-	-	-	-	-	-	-	-	-	Nepal
3	3	9	8	70	188	135	114	52	36	16	3	1	-	-	-	-	-	-	638	Pakistán	
-	-	-	-	-	-	1	-	-	-	-	-	-	-	-	-	-	-	-	1	República de Corea	
-	-	-	-	-	-	-	-	-	-	-	1	-	-	-	-	-	-	-	1	Singapur	
2	1	-	-	-	-	2	1	-	-	2	-	-	-	-	-	-	-	-	8	Siria	

1. Población y migraciones

1.1.5. Población de nacionalidad extranjera por sexo, grupos quinquenales de edad y provincia de residencia. Año 2004

	Edad mujeres																			Total
	0-4	5-9	10-14	15-19	20-24	25-29	30-34	35-39	40-44	45-49	50-54	55-59	60-64	65-69	70-74	75-79	80-84	85-89	90 y más	
Tailandia	1	-	-	-	1	-	4	1	2	2	3	-	-	-	-	-	-	-	-	14
Turquia	-	-	-	-	-	-	-	-	-	-	-	-	-	-	-	-	-	-	-	-
Vietnam	-	-	-	2	1	-	-	-	1	-	1	1	-	-	-	-	-	-	-	6
Yemen	-	-	-	-	-	-	-	-	-	-	-	-	-	-	-	-	-	-	-	-
Países sin relaciones diplomáticas	1	2	-	-	-	1	1	-	-	-	-	-	-	-	-	-	-	-	-	5
Oceania	-	-	-	-	-	-	-	1	1	-	-	2	2	1	-	1	-	-	-	8
Australia	-	-	-	-	-	-	-	1	1	-	-	2	1	1	-	1	-	-	-	7
Nueva Zelanda	-	-	-	-	-	-	-	-	-	-	-	-	1	-	-	-	-	-	-	1
Apátridas	-	-	-	-	-	-	-	-	-	-	-	-	-	1	1	-	-	-	-	2
Total	1.694	1.771	1.773	1.659	2.775	3.686	3.289	2.560	1.991	1.387	1.082	1.031	860	604	353	201	95	34	23	26.868
Cádiz																				
Unión Europea	143	157	184	128	157	277	396	438	348	285	246	293	222	178	97	78	44	19	16	3.706
Alemania	22	23	33	33	22	44	72	90	94	64	53	39	61	33	12	13	7	3	4	722
Austria	3	-	1	-	3	4	6	2	2	4	2	3	2	-	-	1	-	-	-	33
Bélgica	2	7	3	3	2	12	20	18	7	12	7	9	3	7	2	3	-	1	1	119
Dinamarca	5	5	1	-	2	5	4	7	3	1	1	1	4	3	1	1	-	-	-	44
Finlandia	1	2	-	2	1	3	1	-	1	-	1	-	-	2	1	-	-	-	-	15
Francia	13	19	31	10	36	39	66	59	38	32	25	22	17	18	9	5	3	2	3	447
Grecia	-	-	-	-	-	1	1	-	-	-	-	-	-	-	-	1	1	-	-	4
Irlanda	1	2	1	1	1	6	2	7	7	11	3	6	1	2	-	1	-	-	-	52
Italia	11	16	20	14	22	36	45	38	30	18	9	7	10	8	9	2	2	2	-	299
Luxemburgo	-	-	-	-	-	-	-	-	-	-	1	2	1	1	-	-	-	-	-	5
Países Bajos	8	5	6	4	7	10	18	23	10	15	15	15	14	6	2	4	2	-	-	164
Portugal	4	5	-	10	8	20	15	23	23	14	10	7	4	3	3	3	4	-	3	159
Reino Unido	73	72	86	49	48	87	143	166	132	114	115	177	105	93	56	43	24	10	5	1.598
Suecia	-	1	2	2	5	10	3	5	1	-	4	5	-	2	2	1	1	1	-	45
Resto de Europa	15	24	29	25	91	107	87	96	43	48	34	17	10	9	3	3	1	-	-	642
Albania	-	-	-	-	1	-	-	-	-	-	-	-	-	-	-	-	-	-	-	1
Andorra	1	-	-	-	1	-	-	1	1	-	-	-	-	-	-	-	-	-	-	4
Armenia	-	-	-	-	-	-	-	-	-	-	-	-	-	-	-	-	-	-	-	-
Bielorrusia	-	-	-	-	-	-	-	1	-	1	-	-	-	-	-	-	-	-	-	2
Bosnia-Herzegovina	-	-	3	-	-	-	-	1	-	2	-	-	-	-	-	-	-	-	-	6
Bulgaria	-	-	1	1	4	4	3	3	1	2	2	1	-	-	-	-	-	-	-	22
Chipre	-	-	-	-	-	-	-	-	-	-	-	-	-	-	-	-	-	-	-	-
Croacia	-	-	-	-	-	-	-	1	-	-	-	-	-	-	-	-	-	-	-	1
Eslovaquia	-	-	-	-	-	2	1	1	-	-	-	-	-	-	-	-	-	-	-	4
Eslovenia	1	1	-	-	-	1	-	1	-	-	-	-	-	-	-	-	-	-	-	4
Estonia	-	-	-	-	3	1	-	-	-	1	-	-	-	-	-	-	-	-	-	5
Georgia	-	-	-	-	-	-	-	-	-	-	-	-	-	-	-	-	-	-	-	-
Hungría	-	-	-	-	-	1	2	-	-	-	-	-	-	1	-	-	-	-	-	4
Islandia	-	-	-	-	-	1	1	-	-	-	-	1	-	-	-	-	-	-	-	3
Letonia	-	-	-	1	-	-	2	-	-	-	1	-	-	-	-	-	-	-	-	4
Lituania	-	1	3	-	6	5	7	6	1	1	1	-	1	-	-	-	-	-	-	32
Malta	-	1	1	-	-	-	1	1	2	-	1	2	1	-	-	-	-	-	-	10
Moldavia	-	-	-	1	-	1	2	-	1	1	-	-	-	-	-	-	-	-	-	6
Mónaco	-	1	1	1	-	-	-	-	-	1	-	1	1	-	-	-	-	-	-	6
Noruega	2	1	1	1	3	4	1	3	2	5	1	2	1	2	-	-	-	-	-	29
Polonia	2	2	2	-	7	19	11	8	2	1	2	-	1	-	1	-	-	-	-	58
República Checa	1	-	-	-	2	1	1	-	-	-	-	-	-	-	-	-	-	-	-	5
Rumanía	6	5	5	11	40	22	22	21	8	6	2	-	-	2	1	-	-	-	-	151
Rusia	1	4	3	1	13	22	7	11	6	3	3	2	2	1	-	-	-	-	-	79
Santa Sede	-	-	-	-	-	-	-	-	-	-	-	1	-	-	-	-	-	-	-	1
Suiza	-	4	3	6	1	4	6	10	10	3	7	4	3	2	2	2	1	-	-	68
Ucrania	1	4	6	2	9	18	21	23	8	20	14	3	-	1	-	-	-	-	-	130
Yugoslavia	-	-	-	-	1	1	1	2	1	1	-	-	-	-	-	-	-	-	-	7
Países sin relaciones diplomáticas	-	-	-	-	-	-	-	-	-	-	-	-	-	-	-	-	-	-	-	-
África	167	146	149	149	257	304	259	240	181	154	89	63	48	35	24	10	5	-	2	2.282
Angola	-	-	-	-	-	-	-	-	-	1	-	-	-	-	-	-	-	-	-	1
Argelia	6	4	16	23	22	11	12	9	9	8	3	3	-	2	1	1	1	-	-	131
Cabo Verde	-	-	1	-	-	-	-	-	-	1	-	-	-	-	-	-	-	-	-	2
Camerún	-	-	-	-	-	-	1	1	1	-	-	-	-	-	-	-	-	-	-	3
Congo	-	-	-	-	-	1	-	-	-	-	-	-	-	-	-	-	-	-	-	1

Edad hombres																						
0-4	5-9	10-14	15-19	20-24	25-29	30-34	35-39	40-44	45-49	50-54	55-59	60-64	65-69	70-74	75-79	80-84	85-89	90 y más	Total			
-	-	-	-	-	-	-	-	-	-	-	-	-	-	-	-	-	-	-	-	Tailandia		
-	-	-	-	-	-	-	-	1	-	-	-	-	-	-	-	-	-	-	-	1	Turquia	
-	-	-	1	1	-	-	-	1	-	-	-	1	-	-	-	-	-	-	-	4	Vietnam	
-	-	-	-	-	-	-	-	-	1	-	-	-	-	-	-	-	-	-	-	1	Yemen	
-	1	-	-	1	-	1	2	-	-	-	-	-	-	-	-	-	-	-	-	5	Países sin relaciones diplomáticas	
-	-	1	-	-	1	2	1	-	2	-	-	-	-	-	-	-	-	-	-	7	Oceania	
-	-	1	-	-	1	2	-	-	2	-	-	-	-	-	-	-	-	-	-	6	Australia	
-	-	-	-	-	-	-	1	-	-	-	-	-	-	-	-	-	-	-	-	1	Nueva Zelanda	
-	-	-	-	-	-	-	1	-	-	1	-	-	1	-	-	-	-	-	-	3	Apátridas	
1.890	1.956	1.969	1.995	3.909	6.508	6.110	4.841	3.234	2.073	1.234	1.054	902	778	432	217	114	34	28	39.278	Total		
																				Cádiz		
129	211	184	144	113	277	437	563	452	325	285	288	279	219	120	71	39	17	6	4.159	Unión Europea		
14	33	30	29	20	34	61	105	99	68	57	51	55	40	9	8	7	3	-	-	723	Alemania	
1	-	-	3	1	1	4	5	5	4	4	3	1	1	-	-	-	-	-	-	33	Austria	
4	14	9	4	1	8	10	21	13	10	6	6	9	8	3	2	1	-	-	-	129	Bélgica	
1	5	3	2	2	4	4	10	3	5	5	6	7	4	2	-	-	-	-	-	63	Dinamarca	
-	1	-	1	-	-	1	-	2	-	1	-	-	1	-	-	-	-	-	-	7	Finlandia	
15	19	13	17	23	40	61	69	48	27	17	22	20	12	9	3	5	2	1	1	423	Francia	
1	1	-	-	-	-	-	2	-	-	1	-	-	-	-	-	-	-	-	-	5	Grecia	
4	1	-	3	1	4	7	12	7	3	9	3	4	1	-	1	-	-	-	-	60	Irlanda	
11	16	12	26	15	44	80	69	57	49	31	16	22	12	8	9	1	-	1	1	479	Italia	
-	-	-	-	-	-	-	-	-	-	-	-	-	-	1	-	-	-	-	-	1	Luxemburgo	
3	15	7	4	5	14	23	21	16	20	15	14	10	11	3	2	1	-	-	-	184	Países Bajos	
2	7	9	7	8	19	27	19	18	13	15	8	8	7	2	4	3	1	1	1	178	Portugal	
73	98	99	46	36	108	157	224	183	123	123	156	135	118	82	42	21	10	3	1.837	Reino Unido		
-	1	2	2	1	2	6	1	3	1	3	8	3	2	-	-	1	-	-	-	37	Suecia	
21	31	32	28	57	80	62	58	46	31	14	19	17	9	5	1	3	-	-	514	Resto de Europa		
-	-	-	-	-	-	-	-	-	-	-	-	-	-	-	-	-	-	-	-	-	-	Albania
1	-	1	-	-	-	-	-	-	-	-	-	-	1	-	-	-	-	-	-	3	Andorra	
-	-	1	-	-	-	-	-	-	-	-	-	-	-	-	-	-	-	-	-	1	Armenia	
-	-	-	-	-	-	-	-	-	-	-	-	-	-	-	-	-	-	-	-	-	-	Bielorrusia
-	-	2	3	2	4	-	-	-	1	-	2	-	-	-	-	-	-	-	-	14	Bosnia-Herzegovina	
1	-	-	1	2	2	3	2	3	1	1	-	-	-	-	-	-	-	-	-	16	Bulgaria	
1	-	1	-	-	-	-	-	-	-	-	-	-	-	-	-	-	-	-	-	2	Chipre	
-	-	-	-	1	1	1	-	1	-	-	1	-	-	-	-	-	-	-	-	5	Croacia	
-	-	-	-	2	1	2	-	1	-	1	-	-	-	-	-	-	-	-	-	7	Eslovaquia	
-	-	-	-	-	1	-	-	1	1	-	1	-	-	-	-	-	-	-	-	4	Eslovenia	
-	1	-	-	-	2	-	-	-	-	-	-	-	-	-	-	-	-	-	-	3	Estonia	
-	-	-	-	-	-	-	-	-	-	-	-	-	-	-	-	-	-	-	-	-	-	Georgia
-	-	-	-	2	1	-	-	-	-	-	-	-	1	-	-	-	-	-	-	4	Hungría	
-	-	1	-	-	-	-	-	-	-	-	-	1	1	-	-	-	-	-	-	3	Islandia	
-	-	-	-	-	-	1	-	-	-	-	1	-	-	-	-	-	-	-	-	2	Letonia	
2	3	2	2	3	1	2	3	1	2	-	-	-	-	-	-	-	-	-	-	21	Lituania	
-	1	1	-	-	-	1	2	1	-	-	1	1	-	-	-	-	-	-	-	8	Malta	
-	-	-	1	-	2	1	3	2	-	-	-	-	-	-	-	-	-	-	-	9	Moldavia	
-	-	1	-	-	-	1	-	-	-	-	-	1	-	1	-	-	-	-	-	4	Mónaco	
3	2	1	2	4	1	4	4	4	3	2	5	7	2	2	-	-	-	-	-	46	Noruega	
1	2	2	-	2	5	6	3	5	4	1	2	-	1	-	-	-	-	-	-	34	Polonia	
-	-	-	-	1	1	-	1	2	-	-	-	-	-	-	-	1	-	-	-	6	República Checa	
3	12	6	11	25	40	27	15	10	6	1	-	-	-	-	-	-	-	-	-	156	Rumania	
6	4	2	3	4	4	4	5	2	3	-	-	4	-	-	-	1	-	-	-	42	Rusia	
-	-	-	-	-	-	-	-	-	-	-	1	-	-	-	-	-	-	-	-	1	Santa Sede	
1	4	5	2	3	2	3	17	9	4	6	5	3	2	2	1	1	-	-	-	70	Suiza	
2	2	5	2	4	7	9	3	2	2	2	1	-	-	-	-	-	-	-	-	41	Ucrania	
-	-	-	1	2	5	1	1	-	1	-	-	-	-	-	-	-	-	-	-	11	Yugoslavia	
-	-	1	-	-	-	-	-	-	-	-	-	-	-	-	-	-	-	-	-	1	Países sin relaciones diplomáticas	
172	160	175	202	324	512	541	396	316	226	137	75	50	34	22	7	3	-	2	3.354	África		
-	-	-	-	-	2	1	-	-	-	-	1	-	-	-	-	-	-	-	-	4	Angola	
3	9	34	38	20	13	20	11	8	15	5	5	-	1	1	-	-	-	-	1	184	Argelia	
-	-	-	-	-	-	3	-	-	1	-	-	-	-	-	-	-	-	-	-	4	Cabo Verde	
2	-	-	1	-	1	-	1	-	-	-	-	-	-	-	-	-	-	-	-	5	Camerún	
1	-	-	-	-	1	-	-	1	-	-	-	-	-	-	-	-	-	-	-	3	Congo	

1. Población y migraciones

1.1.5. Población de nacionalidad extranjera por sexo, grupos quinquenales de edad y provincia de residencia. Año 2004

	Edad mujeres																		Total	
	0-4	5-9	10-14	15-19	20-24	25-29	30-34	35-39	40-44	45-49	50-54	55-59	60-64	65-69	70-74	75-79	80-84	85-89		90 y más
Costa de Marfil	-	-	-	-	-	-	-	-	-	-	-	-	-	-	-	-	-	-	-	-
Djibouti	-	-	-	-	-	-	1	-	-	-	-	-	-	-	-	-	-	-	-	1
Egipto	-	-	-	-	-	-	-	-	-	-	-	-	-	-	-	-	-	-	-	-
Gambia	-	-	-	-	-	-	1	-	-	-	-	-	-	-	-	-	-	-	-	1
Ghana	-	-	-	-	-	-	-	-	-	-	-	-	-	-	-	-	-	-	-	-
Guinea	-	2	-	1	-	-	-	-	-	-	1	-	-	-	-	-	-	-	-	4
Guinea Bissau	-	-	-	-	-	-	-	1	-	-	-	-	-	-	-	-	-	-	-	1
Guinea Ecuatorial	-	2	2	1	1	-	1	-	1	-	-	-	-	-	-	-	1	-	-	9
Kenia	-	-	-	-	1	6	9	-	-	1	-	-	-	-	-	-	-	-	-	17
Liberia	1	-	-	-	2	1	-	-	-	-	-	-	-	-	-	-	-	-	-	4
Libia	-	-	-	-	-	-	1	-	-	-	-	-	-	-	-	-	-	-	-	1
Madagascar	1	-	-	1	-	-	-	1	-	-	-	-	-	-	-	-	-	-	-	3
Malawi	-	-	-	-	-	-	-	-	-	-	-	-	-	-	-	-	-	-	-	-
Mali	-	-	-	-	-	-	-	-	-	-	-	-	-	-	-	-	-	-	-	-
Marruecos	142	117	116	118	202	246	218	216	156	139	81	58	46	32	22	9	3	-	1	1.922
Mauricio	-	-	-	-	-	-	-	-	-	-	-	-	-	-	-	-	-	-	-	-
Mauritania	5	15	9	3	5	7	6	5	11	1	2	1	1	-	-	-	-	-	-	71
Mozambique	-	-	-	-	1	-	-	-	-	-	-	-	-	-	-	-	-	-	-	1
Nigeria	9	-	1	-	18	27	4	1	-	1	-	-	-	-	-	-	-	-	-	61
República Centroafricana	-	1	-	-	-	-	-	-	-	-	-	-	-	-	-	-	-	-	-	1
Senegal	3	3	2	2	3	4	2	4	3	1	1	-	-	-	-	-	-	-	-	28
Sierra Leona	-	-	-	-	1	1	-	-	-	-	-	-	-	-	-	-	-	-	-	2
Sudáfrica	-	-	2	-	-	-	2	-	-	1	-	-	1	-	1	-	-	-	1	8
Sudán	-	-	-	-	-	-	-	-	-	-	-	-	-	-	-	-	-	-	-	-
Tanzania	-	-	-	-	-	-	-	-	-	-	-	-	-	-	-	-	-	-	-	-
Togo	-	-	-	-	-	-	1	-	-	-	1	-	-	-	-	-	-	-	-	2
Túnez	-	-	-	-	-	-	1	-	-	-	-	-	-	-	-	-	-	-	-	1
Zaire	-	-	-	-	-	-	-	-	-	-	-	-	-	-	-	-	-	-	-	-
Zimbabwe	-	2	-	-	1	-	-	1	-	-	-	1	-	1	-	-	-	-	-	6
Países sin relaciones diplomáticas	-	-	-	-	-	-	-	-	-	-	-	-	-	-	-	-	-	-	-	-
América del Norte	18	34	35	30	34	44	53	71	48	42	21	28	20	9	11	6	5	3	3	515
Canadá	2	1	2	1	-	1	3	1	3	2	1	1	-	-	1	-	-	-	-	19
Estados Unidos de América	16	31	29	27	28	31	35	54	37	36	19	21	20	9	9	6	5	3	3	419
México	-	2	4	2	6	12	15	16	8	4	1	6	-	-	1	-	-	-	-	77
América Central	1	13	12	22	31	42	79	50	31	18	10	16	3	6	3	4	2	-	2	345
Barbados	-	-	-	-	-	-	-	-	-	-	-	-	-	-	-	-	-	-	-	-
Costa Rica	-	-	-	-	-	1	-	2	1	-	1	-	-	-	-	-	-	-	-	5
Cuba	1	6	4	7	9	26	30	18	14	7	6	9	1	2	1	1	-	-	-	143
Dominica	-	-	1	1	1	-	2	1	-	-	-	1	-	-	-	-	-	-	-	7
El Salvador	-	-	-	-	-	-	3	1	-	-	-	-	-	-	-	-	-	-	-	4
Guatemala	-	-	-	1	-	1	3	-	-	2	-	-	-	-	1	-	-	-	-	8
Haití	-	-	-	-	-	-	-	-	-	1	1	-	-	-	-	-	-	-	-	2
Honduras	-	1	-	-	-	-	2	1	1	-	1	1	-	-	-	-	-	-	2	9
Jamaica	-	-	-	-	-	-	1	-	-	-	-	-	-	-	-	-	-	-	-	1
Nicaragua	-	2	-	-	-	1	2	1	1	-	-	-	-	-	-	1	-	-	-	8
Panamá	-	1	-	1	-	2	2	3	-	2	-	-	-	-	-	-	-	-	-	11
República Dominicana	-	3	7	12	21	11	34	23	14	6	1	5	2	4	1	2	1	-	-	147
San Vicente y las Granadinas	-	-	-	-	-	-	-	-	-	-	-	-	-	-	-	-	-	-	-	-
América del Sur	70	125	135	120	244	423	386	266	243	139	89	60	37	25	17	9	7	4	1	2.400
Argentina	21	22	28	27	28	50	51	37	46	21	26	23	12	12	5	3	4	1	1	418
Bolivia	10	9	5	7	28	56	43	38	34	12	3	5	4	1	1	-	-	-	-	256
Brasil	7	10	10	10	24	49	52	26	22	13	8	1	5	1	1	-	1	-	-	240
Chile	2	7	5	7	2	13	5	5	8	4	2	2	-	2	1	-	-	-	-	65
Colombia	16	48	50	36	88	154	146	93	74	45	26	13	6	2	2	2	-	1	-	802
Ecuador	7	20	17	16	45	64	55	33	29	13	12	9	2	1	-	1	1	-	-	325
Guyana	-	-	-	-	1	-	-	-	-	1	-	-	-	-	-	-	-	-	-	2
Paraguay	-	-	-	-	1	-	-	3	-	2	2	-	-	-	-	1	-	-	-	9
Perú	1	3	5	3	5	17	19	11	11	7	6	-	3	3	5	1	-	1	-	101
Uruguay	2	3	10	2	8	6	4	9	12	11	2	5	3	2	-	-	1	1	-	81
Venezuela	4	3	5	12	14	14	11	11	7	10	2	2	2	1	2	1	-	-	-	101
Países sin relaciones diplomáticas	-	-	-	-	-	-	-	-	-	-	-	-	-	-	-	-	-	-	-	-
Asia	21	12	15	19	32	47	45	46	37	30	17	5	8	4	4	2	2	2	2	350
Afganistán	-	-	-	-	-	-	-	-	-	-	-	-	-	-	-	-	-	-	-	-
Arabia Saudita	-	-	-	-	-	-	-	-	-	-	-	-	-	-	-	-	-	-	-	-
China	16	9	10	13	18	26	21	29	19	12	7	-	1	1	1	2	1	-	1	187
Emiratos Arabes Unidos	-	-	-	-	-	-	-	-	-	-	-	-	-	-	-	-	-	-	-	-
Filipinas	-	-	2	-	5	7	5	9	9	10	3	-	3	-	2	-	1	2	1	59

Edad hombres																			Total		
0-4	5-9	10-14	15-19	20-24	25-29	30-34	35-39	40-44	45-49	50-54	55-59	60-64	65-69	70-74	75-79	80-84	85-89	90 y más			
-	-	-	1	-	2	-	-	-	-	-	-	-	-	-	-	-	-	-	3	Costa de Marfil	
-	-	-	-	-	-	-	1	-	-	-	-	-	-	-	-	-	-	-	1	Djibouti	
-	-	-	-	-	-	1	-	-	1	-	-	-	-	-	-	-	-	-	4	Egipto	
-	-	-	-	-	1	-	-	-	-	-	-	-	-	-	-	-	-	-	1	Gambia	
-	-	-	-	2	-	-	-	-	1	-	-	-	-	-	-	-	-	-	3	Ghana	
-	-	-	-	-	2	-	1	3	1	-	-	1	-	-	-	-	-	-	8	Guinea	
-	-	-	-	-	-	1	1	1	-	1	-	-	-	-	-	-	-	-	4	Guinea Bissau	
-	-	2	-	1	-	-	2	-	1	-	-	-	-	-	-	-	-	-	6	Guinea Ecuatorial	
-	-	-	-	-	1	-	1	-	-	-	-	-	-	1	-	-	-	-	3	Kenia	
-	-	-	-	-	-	2	-	-	-	-	-	-	-	-	-	-	-	-	2	Liberia	
1	-	-	-	-	1	-	-	1	-	-	-	-	-	-	-	-	-	-	3	Libia	
-	-	-	-	-	-	-	-	-	-	-	-	-	-	-	-	-	-	-	-	Madagascar	
-	-	-	-	-	-	-	-	-	-	-	-	-	-	-	-	-	-	-	-	Malawi	
-	-	-	-	-	1	1	-	-	-	-	-	-	-	-	-	-	-	-	2	Mali	
143	143	129	155	285	445	464	335	265	171	114	61	46	31	20	6	3	-	-	2.816	Marruecos	
-	-	-	-	-	-	-	-	-	1	-	-	-	-	-	-	-	-	-	-	1	Mauricio
1	6	8	5	1	14	15	11	6	10	8	2	-	-	-	-	-	-	-	-	87	Mauritania
-	-	-	-	1	1	2	-	1	-	-	-	-	-	-	-	-	-	-	-	5	Mozambique
15	1	-	-	7	11	8	2	-	1	-	-	-	-	-	-	-	-	-	-	45	Nigeria
-	-	-	-	-	-	1	-	-	-	-	-	-	-	-	-	-	-	-	-	1	Republica Centroafricana
4	1	1	2	5	12	21	26	28	20	8	5	3	1	-	-	-	-	-	-	137	Senegal
2	-	-	-	-	1	1	-	-	-	-	-	-	-	-	-	-	-	-	-	4	Sierra Leona
-	-	-	-	1	1	-	-	1	1	1	-	-	-	-	-	-	-	-	-	5	Sudáfrica
-	-	-	-	-	-	-	-	-	-	-	-	-	-	-	-	-	-	-	-	-	Sudán
-	-	-	-	-	-	-	-	-	-	-	-	-	-	-	-	-	-	-	-	-	Tanzania
-	-	-	-	-	-	-	-	1	-	-	-	-	-	-	-	-	-	-	-	1	Togo
-	-	-	-	-	2	-	1	-	1	-	-	-	-	-	-	-	-	1	-	5	Túnez
-	-	-	-	-	-	-	-	-	-	-	1	-	-	-	-	-	-	-	-	1	Zaire
-	-	1	-	-	-	-	1	-	1	-	-	-	1	-	1	-	-	-	-	5	Zimbabwe
-	-	-	-	1	-	-	-	-	-	-	-	-	-	-	-	-	-	-	-	1	Países sin relaciones diplomáticas
29	36	34	26	42	52	83	80	103	75	49	46	47	45	27	18	18	2	1	813	América del Norte	
-	-	1	1	-	3	1	2	2	3	1	1	-	-	3	-	1	1	-	-	20	Canadá
24	26	31	22	42	42	70	71	92	72	47	42	46	45	24	18	17	1	1	1	733	Estados Unidos de América
5	10	2	3	-	7	12	7	9	-	1	3	1	-	-	-	-	-	-	-	60	México
3	9	17	16	16	28	30	26	14	15	8	9	3	3	1	1	-	2	-	201	América Central	
-	-	-	-	-	1	-	-	-	-	-	-	-	-	-	-	-	-	-	-	1	Barbados
-	-	-	-	3	-	-	1	-	-	-	-	-	-	-	-	-	-	-	-	4	Costa Rica
-	3	5	6	5	13	17	22	11	11	5	9	2	1	-	-	-	1	-	-	111	Cuba
-	-	-	-	-	-	-	-	-	-	-	-	-	-	-	-	-	-	-	-	-	Dominica
-	-	-	-	-	1	-	-	1	-	-	-	-	-	-	-	-	-	-	-	2	El Salvador
-	1	3	-	-	1	-	-	-	-	-	-	-	-	1	-	-	-	-	-	6	Guatemala
-	-	-	-	-	-	-	1	-	1	1	-	-	-	-	-	-	-	-	-	3	Haití
-	-	1	1	1	-	4	-	-	-	1	-	-	-	-	-	-	-	-	-	8	Honduras
-	-	-	-	-	-	-	-	-	-	-	-	-	-	-	-	-	-	-	-	-	Jamaica
-	-	-	-	1	-	1	-	-	-	-	-	-	-	-	-	-	-	-	-	2	Nicaragua
-	-	2	1	1	-	2	-	-	2	-	-	1	1	-	-	-	-	-	-	10	Panamá
3	5	6	8	5	12	6	2	2	1	1	-	-	-	1	1	-	1	-	-	54	Republica Dominicana
-	-	-	-	-	-	-	-	-	-	-	-	-	-	-	-	-	-	-	-	-	San Vicente y las Granadinas
74	136	145	118	169	214	211	162	118	106	58	34	29	11	8	8	1	2	-	1.604	América del Sur	
25	36	38	24	30	59	67	42	31	32	23	18	10	4	3	4	1	2	-	-	449	Argentina
12	12	10	8	22	34	27	20	16	6	1	1	-	-	-	-	-	-	-	-	169	Bolivia
5	11	16	8	14	12	13	10	5	10	7	-	2	-	-	1	-	-	-	-	114	Brasil
-	2	5	4	3	9	7	5	12	8	3	1	4	-	-	-	-	-	-	-	63	Chile
14	38	39	41	40	39	38	39	23	18	10	1	4	5	2	1	-	-	-	-	352	Colombia
11	22	25	19	40	35	29	25	9	11	6	8	3	1	-	-	-	-	-	-	244	Ecuador
-	-	-	-	-	-	-	-	-	-	-	-	-	-	-	-	-	-	-	-	-	Guyana
-	1	-	-	-	-	-	-	-	1	-	-	-	-	-	-	-	-	-	-	2	Paraguay
2	4	2	2	7	15	12	7	7	7	-	4	3	-	2	-	-	-	-	-	74	Perú
2	1	4	6	5	4	9	7	14	8	5	1	1	1	-	1	-	-	-	-	69	Uruguay
3	9	6	6	7	7	8	6	1	5	2	-	2	-	1	1	-	-	-	-	64	Venezuela
-	-	-	-	1	-	1	1	-	-	1	-	-	-	-	-	-	-	-	-	4	Países sin relaciones diplomáticas
23	25	11	40	34	46	59	74	51	32	24	18	3	10	5	2	3	-	-	460	Asia	
-	-	-	-	-	-	-	-	-	-	-	-	-	-	-	-	-	-	-	-	-	Afganistán
-	-	-	1	-	-	-	-	-	-	-	-	-	-	-	-	-	-	-	-	-	Arabia Saudita
16	15	9	27	19	31	29	43	28	19	6	9	1	2	1	1	2	-	-	-	258	China
-	-	-	-	-	-	-	-	-	-	-	-	-	-	-	-	-	-	-	-	-	Emiratos Arabes Unidos
2	1	1	7	3	2	5	4	3	1	5	1	1	1	2	1	-	-	-	-	40	Filipinas

1. Población y migraciones

1.1.5. Población de nacionalidad extranjera por sexo, grupos quinquenales de edad y provincia de residencia. Año 2004

	Edad mujeres																			Total
	0-4	5-9	10-14	15-19	20-24	25-29	30-34	35-39	40-44	45-49	50-54	55-59	60-64	65-69	70-74	75-79	80-84	85-89	90 y más	
India	3	3	1	3	4	3	5	3	6	3	4	3	2	1	1	-	-	-	-	45
Indonesia	-	-	-	-	-	1	1	-	-	-	-	-	1	-	-	-	-	-	-	3
Irak	-	-	-	-	-	-	-	-	-	-	-	-	-	-	-	-	-	-	-	-
Irán	-	-	-	1	-	-	-	1	-	1	-	1	-	-	-	-	-	-	-	3
Israel	1	-	-	1	-	-	1	1	-	1	-	-	-	-	-	-	-	-	-	5
Japón	1	-	1	1	1	6	9	2	1	1	2	1	1	1	-	-	-	-	-	28
Jordania	-	-	-	-	-	-	-	-	-	-	-	-	-	1	-	-	-	-	-	1
Kuwait	-	-	-	-	-	1	-	-	-	-	-	-	-	-	-	-	-	-	-	1
Laos	-	-	-	-	-	-	-	-	-	-	-	-	-	-	-	-	-	-	-	-
Libano	-	-	-	-	-	-	-	-	-	-	-	-	-	-	-	-	-	-	-	-
Malasia	-	-	-	-	-	-	-	-	-	-	-	-	-	-	-	-	-	-	-	-
Nepal	-	-	-	-	-	-	-	-	-	1	-	-	-	-	-	-	-	-	-	1
Pakistán	-	-	-	-	-	-	-	-	-	-	-	-	-	-	-	-	-	-	-	-
República de Corea	-	-	-	-	-	-	-	-	-	-	-	-	-	-	-	-	-	-	-	-
Siria	-	-	-	1	-	1	-	1	-	-	-	-	-	-	-	-	-	-	-	3
Sri-Lanka	-	-	-	-	-	-	1	-	-	-	-	-	-	-	-	-	-	-	-	1
Tailandia	-	-	1	-	-	1	-	1	1	-	-	-	-	-	-	-	-	-	-	4
Turquía	-	-	-	-	1	-	-	-	-	-	-	-	-	-	-	-	-	-	-	1
Vietnam	-	-	-	-	2	1	1	-	-	1	-	1	-	2	-	-	-	-	-	6
Países sin relaciones diplomáticas	-	-	-	-	-	-	1	-	-	1	-	-	-	-	-	-	-	-	-	2
Oceania	1	2	1	-	1	-	5	2	1	1	2	2	1	2	1	-	-	-	-	22
Australia	1	2	1	-	1	-	5	2	1	1	1	2	1	2	1	-	-	-	-	21
Nueva Zelanda	-	-	-	-	-	-	-	-	-	-	1	-	-	-	-	-	-	-	-	1
Países sin relaciones diplomáticas	-	-	-	-	-	-	-	-	-	-	-	-	-	-	-	-	-	-	-	-
Vanuatu	-	-	-	-	-	-	-	-	-	-	-	-	-	-	-	-	-	-	-	-
Apátridas	-	1	-	-	-	-	-	-	-	-	-	-	-	-	-	-	-	-	-	1
Total	436	514	560	493	847	1.244	1.310	1.209	932	717	508	484	349	268	160	112	66	28	26	10.263

Córdoba

Unión Europea	7	25	24	14	37	47	63	75	68	47	34	31	22	12	9	6	5	2	-	528
Alemania	-	3	3	4	2	6	11	16	12	6	1	4	3	2	4	-	-	-	-	77
Austria	-	-	-	-	-	-	-	3	1	1	-	1	-	-	-	-	-	-	-	6
Bélgica	3	4	4	2	3	2	5	5	3	3	-	2	-	-	-	1	-	-	-	37
Dinamarca	-	-	-	-	-	-	1	-	-	-	-	-	-	-	-	-	-	-	-	1
Finlandia	-	-	-	-	1	-	-	-	-	1	-	-	-	-	-	-	-	-	-	2
Francia	1	-	4	2	19	15	25	16	17	11	8	2	2	1	2	1	2	-	-	128
Grecia	-	-	-	-	-	1	-	-	1	-	-	-	-	-	-	-	-	-	-	2
Irlanda	-	-	-	-	-	2	-	-	-	-	-	-	-	-	-	-	-	-	-	2
Italia	1	5	8	3	-	5	7	5	7	3	4	4	5	4	-	1	2	1	-	65
Países Bajos	-	1	-	-	-	5	-	4	3	1	1	3	-	-	-	1	-	-	-	19
Portugal	-	2	3	1	5	6	2	4	8	2	6	2	2	-	-	-	-	-	-	43
Reino Unido	2	10	2	2	7	5	12	22	16	18	14	13	10	5	3	1	1	1	-	144
Suecia	-	-	-	-	-	-	-	-	-	1	-	-	-	-	-	1	-	-	-	2
Resto de Europa	19	40	39	70	129	145	122	90	53	47	18	13	5	9	1	-	-	-	-	800
Albania	-	2	1	-	-	-	2	-	-	-	-	-	-	-	-	-	-	-	-	5
Andorra	-	-	-	-	-	-	-	-	-	-	-	-	-	-	-	-	-	-	-	-
Armenia	-	-	-	-	-	-	-	-	-	-	-	-	-	-	-	-	-	-	-	-
Bielorrusia	1	-	-	3	1	5	3	3	2	1	-	-	-	-	-	-	-	-	-	19
Bosnia-Herzegovina	-	-	-	-	-	-	-	-	-	-	-	-	-	-	-	-	-	-	-	-
Bulgaria	1	-	1	3	2	5	5	4	1	-	-	1	-	1	-	-	-	-	-	24
Croacia	-	-	-	-	-	2	-	-	-	-	-	-	-	-	-	-	-	-	-	2
Chipre	-	-	-	-	-	-	-	-	-	-	-	-	-	-	-	-	-	-	-	-
Eslovaquia	-	-	-	-	-	-	-	-	-	-	-	-	-	-	-	-	-	-	-	-
Georgia	-	2	1	-	3	5	2	1	2	5	2	-	-	-	-	-	-	-	-	23
Hungría	1	1	-	-	1	3	-	-	-	-	-	-	-	-	-	-	-	-	-	6
Islandia	-	-	-	-	-	-	-	-	-	-	-	-	-	-	-	-	-	-	-	-
Lituania	2	-	2	1	6	9	5	1	2	-	1	-	-	-	-	-	-	-	-	29
Moldavia	-	-	2	1	6	2	2	3	2	-	1	-	-	-	-	-	-	-	-	19
Noruega	-	-	-	-	-	-	-	-	1	-	-	-	-	-	-	-	-	-	-	1
Polonia	-	1	-	1	2	5	4	4	1	-	1	-	-	-	-	-	-	-	-	19
República Checa	-	-	-	-	1	3	2	1	-	-	-	-	-	-	-	-	-	-	-	7
Rumania	8	19	16	40	88	77	53	40	19	23	3	4	2	2	-	-	-	-	-	394
Rusia	1	7	8	9	11	14	16	12	5	3	2	2	1	2	-	-	-	-	-	93
Suiza	-	1	1	-	2	-	1	-	2	3	-	2	-	1	-	-	-	-	-	13
Ucrania	4	7	7	12	3	14	24	20	16	12	8	2	2	2	1	-	-	-	-	134
Yugoslavia	1	-	-	-	3	1	3	1	-	-	-	2	-	1	-	-	-	-	-	12

Edad hombres																				
0-4	5-9	10-14	15-19	20-24	25-29	30-34	35-39	40-44	45-49	50-54	55-59	60-64	65-69	70-74	75-79	80-84	85-89	90 y más	Total	
3	4	1	1	3	2	1	9	8	5	5	6	-	1	-	-	1	-	-	50	India
-	-	-	-	-	-	-	-	-	-	-	-	-	-	-	-	-	-	-	-	Indonesia
-	-	-	-	-	1	-	-	-	-	-	-	-	-	-	-	-	-	-	1	Irak
-	-	-	-	1	-	-	-	1	-	-	-	-	2	-	-	-	-	-	4	Irán
1	1	-	-	1	2	3	1	-	-	-	-	-	-	-	-	-	-	-	9	Israel
-	2	-	2	1	-	3	-	2	1	2	1	1	4	-	-	-	-	-	19	Japón
1	1	-	-	2	1	1	1	-	-	1	-	-	-	1	-	-	-	-	9	Jordania
-	-	-	-	-	-	-	-	-	-	-	-	-	-	-	-	-	-	-	-	Kuwait
-	-	-	-	-	-	-	-	-	-	-	-	-	-	-	-	-	-	-	-	Laos
-	-	-	-	-	-	-	-	1	-	-	-	-	-	1	-	-	-	-	2	Libano
-	-	-	-	-	1	-	-	-	-	-	-	-	-	-	-	-	-	-	1	Malasia
-	-	-	-	-	1	-	-	-	-	-	-	-	-	-	-	-	-	-	1	Nepal
-	-	-	-	-	2	2	4	1	1	1	-	-	-	-	-	-	-	-	11	Pakistán
-	-	-	-	-	1	-	-	-	-	-	-	-	-	-	-	-	-	-	1	República de Corea
-	-	-	-	1	1	-	3	-	-	-	-	-	-	-	-	-	-	-	5	Siria
-	1	-	-	-	-	-	1	-	-	-	-	-	-	-	-	-	-	-	2	Sri-Lanka
-	-	-	-	-	-	12	5	5	5	2	1	-	-	-	-	-	-	-	30	Tailandia
-	-	-	1	1	-	2	2	2	2	-	-	-	-	-	-	-	-	-	8	Turquía
-	-	-	1	2	1	1	1	-	-	1	-	-	-	-	-	-	-	-	7	Vietnam
-	-	-	-	-	-	-	-	-	-	1	-	-	-	-	-	-	-	-	1	Países sin relaciones diplomáticas
1	1	1	-	1	-	5	3	4	4	1	1	1	1	-	-	-	-	-	24	Oceania
-	1	1	-	-	-	3	2	2	4	1	-	1	1	-	-	-	-	-	16	Australia
-	-	-	-	1	-	2	1	2	-	-	1	-	-	-	-	-	-	-	7	Nueva Zelanda
-	-	-	-	-	-	-	-	-	-	-	-	-	-	-	-	-	-	-	-	Países sin relaciones diplomáticas
1	-	-	-	-	-	-	-	-	-	-	-	-	-	-	-	-	-	-	1	Vanuatu
-	1	4	-	-	-	-	2	2	-	-	-	-	-	-	-	-	-	-	9	Apátridas
452	610	603	574	756	1.209	1.428	1.364	1.106	814	576	490	429	332	188	108	67	23	9	11.138	Total
																				Córdoba
15	30	22	15	29	51	67	70	52	44	34	34	34	13	8	9	1	2	3	533	Unión Europea
2	7	5	1	4	7	8	9	4	5	3	3	1	3	2	-	-	-	-	64	Alemania
-	-	-	-	1	1	-	1	-	2	2	-	-	-	1	-	-	-	-	8	Austria
1	3	2	2	3	1	6	2	3	2	-	1	1	-	-	-	-	-	-	27	Bélgica
-	-	-	-	-	-	1	-	-	-	-	1	-	-	-	-	-	-	-	2	Dinamarca
-	1	-	-	-	-	-	-	2	1	-	-	-	-	-	-	-	-	-	4	Finlandia
3	3	8	2	4	11	12	11	6	10	8	6	3	1	1	4	1	1	2	97	Francia
-	-	-	-	-	-	-	-	1	-	-	-	-	-	-	-	-	-	-	1	Grecia
-	-	-	-	-	1	-	1	1	-	-	-	-	-	-	-	-	-	-	3	Irlanda
1	5	3	4	4	12	15	18	15	8	4	4	12	4	1	-	-	1	1	112	Italia
1	1	1	-	-	-	6	3	4	2	2	-	2	-	-	1	-	-	-	23	Países Bajos
2	2	-	1	10	12	13	3	3	2	2	2	2	1	-	-	-	-	-	55	Portugal
4	8	3	5	3	6	5	22	13	11	13	17	12	4	3	4	-	-	-	133	Reino Unido
1	-	-	-	-	-	1	-	-	1	-	-	1	-	-	-	-	-	-	4	Suecia
30	31	36	66	148	229	176	145	107	72	29	11	3	2	-	-	-	-	-	1.085	Resto de Europa
-	-	-	-	-	1	1	-	-	-	-	-	-	-	-	-	-	-	-	2	Albania
-	1	-	-	-	-	-	-	-	-	-	-	-	-	-	-	-	-	-	1	Andorra
-	-	-	-	-	-	-	-	-	-	-	-	-	-	-	-	-	-	-	-	Armenia
-	2	-	3	5	10	5	5	3	2	-	-	-	-	-	-	-	-	-	35	Bielorrusia
-	-	-	-	-	-	1	-	-	-	-	-	-	-	-	-	-	-	-	1	Bosnia-Herzegovina
1	-	3	-	3	9	6	9	2	1	3	1	-	-	-	-	-	-	-	38	Bulgaria
-	-	-	-	1	-	1	-	-	-	-	-	-	-	-	-	-	-	-	2	Croacia
-	-	-	-	-	-	-	-	-	-	-	-	-	-	-	-	-	-	-	-	Chipre
-	-	-	-	-	-	-	-	-	-	-	-	-	-	-	-	-	-	-	-	Eslovaquia
-	1	1	2	-	4	4	5	7	6	-	2	1	-	-	-	-	-	-	33	Georgia
-	-	-	-	-	-	-	-	-	-	-	-	-	-	-	-	-	-	-	-	Hungría
-	-	-	-	-	-	-	1	-	-	-	-	-	-	-	-	-	-	-	1	Islandia
-	3	1	4	6	2	1	2	2	-	-	-	-	-	-	-	-	-	-	21	Lituania
-	2	-	1	6	6	4	1	4	2	-	-	-	-	-	-	-	-	-	26	Moldavia
-	-	-	-	-	-	-	-	-	-	-	-	-	-	-	-	-	-	-	-	Noruega
-	2	-	1	-	3	6	1	-	-	1	-	-	-	-	-	-	-	-	14	Polonia
-	-	-	-	-	1	-	-	-	-	-	-	-	-	-	-	-	-	-	1	República Checa
16	14	20	42	99	129	87	67	46	32	14	2	1	-	-	-	-	-	-	569	Rumanía
7	2	3	7	6	8	8	12	10	2	1	2	-	-	-	-	-	-	-	68	Rusia
1	1	-	2	-	2	-	1	-	1	-	1	1	2	-	-	-	-	-	12	Suiza
3	3	8	4	22	53	50	38	33	26	10	3	-	-	-	-	-	-	-	253	Ucrania
2	-	-	-	-	1	2	3	-	-	-	-	-	-	-	-	-	-	-	8	Yugoslavia

1. Población y migraciones

1.1.5. Población de nacionalidad extranjera por sexo, grupos quinquenales de edad y provincia de residencia. Año 2004

	Edad mujeres																		Total	
	0-4	5-9	10-14	15-19	20-24	25-29	30-34	35-39	40-44	45-49	50-54	55-59	60-64	65-69	70-74	75-79	80-84	85-89		90 y más
África	54	58	33	43	82	124	108	70	50	38	17	4	6	6	1	2	3	-	-	699
Angola	1	1	-	-	-	1	-	1	-	-	-	-	-	1	-	-	-	-	-	5
Argelia	1	6	3	5	1	3	5	3	1	2	-	-	-	1	-	-	-	-	-	31
Burkina Fasso	-	-	-	-	-	-	-	-	-	-	-	-	-	-	-	-	-	-	-	-
Cabo Verde	-	-	-	-	-	-	-	-	-	1	-	-	-	-	-	-	-	-	-	1
Camerún	-	-	-	-	-	1	-	-	-	-	-	-	-	-	-	-	1	-	-	2
Congo	-	-	-	-	3	1	-	-	-	-	-	-	-	-	-	-	-	-	-	4
Egipto	1	1	2	-	-	1	2	-	1	-	-	-	-	-	-	-	-	-	-	8
Gambia	-	-	-	-	-	-	-	-	-	-	-	-	-	-	-	-	-	-	-	-
Ghana	-	-	-	-	-	-	1	-	-	-	-	-	-	-	-	-	-	-	-	1
Guinea	-	-	-	1	-	-	-	2	-	-	-	-	-	-	-	-	-	-	-	3
Guinea Bissau	-	-	-	-	-	-	-	-	-	-	-	-	-	-	-	-	-	-	-	-
Guinea Ecuatorial	-	-	-	1	2	4	1	1	-	-	-	-	-	-	-	-	-	-	-	9
Kenia	-	-	-	-	-	4	1	-	1	-	-	-	-	-	-	-	-	-	-	6
Liberia	-	-	-	-	-	-	1	-	-	-	-	-	-	-	-	-	-	-	-	1
Libia	-	-	-	-	-	-	-	-	-	-	-	-	-	-	-	-	-	-	-	-
Madagascar	-	-	-	-	-	-	1	-	-	-	-	-	-	-	-	-	-	-	-	1
Mali	-	-	-	-	-	1	-	-	-	-	-	-	-	-	-	-	-	-	-	1
Marruecos	47	45	24	31	70	91	91	60	46	35	16	4	6	4	1	2	2	-	-	575
Mauritania	-	-	1	2	-	1	-	-	-	-	-	-	-	-	-	-	-	-	-	4
Mozambique	-	-	-	-	-	-	-	-	-	-	-	-	-	-	-	-	-	-	-	-
Nigeria	2	-	-	-	4	11	3	-	-	-	-	-	-	-	-	-	-	-	-	20
República Centroafricana	-	-	-	-	-	-	-	-	-	-	-	-	-	-	-	-	-	-	-	-
Ruanda	-	-	-	-	-	-	-	-	-	-	-	-	-	-	-	-	-	-	-	-
Santo Tomé y Príncipe	-	-	-	-	-	-	-	-	-	-	-	-	-	-	-	-	-	-	-	-
Senegal	1	2	1	3	-	2	2	1	-	-	1	-	-	-	-	-	-	-	-	13
Sierra Leona	-	-	-	-	2	1	-	-	-	-	-	-	-	-	-	-	-	-	-	3
Somalia	-	1	2	-	-	1	-	1	-	-	-	-	-	-	-	-	-	-	-	5
Tanzania	-	-	-	-	-	1	-	-	-	-	-	-	-	-	-	-	-	-	-	1
Túnez	1	2	-	-	-	-	1	1	-	-	-	-	-	-	-	-	-	-	-	5
Zaire	-	-	-	-	-	-	-	-	-	-	-	-	-	-	-	-	-	-	-	-
Zambia	-	-	-	-	-	-	-	-	-	-	-	-	-	-	-	-	-	-	-	-
América del Norte	4	10	3	6	10	10	13	16	12	12	9	2	2	4	1	-	-	-	-	114
Canadá	-	-	-	-	1	-	-	1	1	-	2	-	1	1	-	-	-	-	-	7
Estados Unidos de América	2	5	-	1	5	3	2	7	4	4	4	1	-	1	-	-	-	-	-	39
México	2	5	3	5	4	7	11	8	7	8	3	1	1	2	1	-	-	-	-	68
América Central	2	7	11	14	16	27	38	31	16	14	8	4	2	2	2	3	1	-	1	199
Barbados	-	-	-	-	-	1	-	-	-	-	-	-	-	-	-	-	-	-	-	1
Costa Rica	-	1	1	-	1	1	1	1	1	1	-	-	-	-	-	-	-	-	-	8
Cuba	-	2	3	4	8	15	21	14	7	7	4	2	2	2	1	3	-	-	-	95
Dominica	-	-	-	-	-	-	-	-	-	-	-	-	-	-	-	-	-	-	-	-
El Salvador	-	1	1	-	-	-	-	1	2	1	-	-	-	-	-	-	-	-	1	7
Granada	-	-	-	-	-	-	-	-	-	-	-	-	-	-	-	-	-	-	-	-
Guatemala	1	-	-	3	2	1	2	-	1	-	2	-	-	-	-	-	-	-	-	12
Haití	-	-	-	-	-	-	-	-	-	-	-	-	-	-	-	-	-	-	-	-
Honduras	-	-	-	1	1	-	1	1	-	-	1	-	-	-	-	-	-	-	-	5
Nicaragua	1	-	1	1	1	-	4	3	-	-	-	-	-	-	-	-	-	-	-	11
Panamá	-	-	-	-	-	1	-	-	-	-	-	-	-	1	-	-	-	-	-	1
República Dominicana	-	3	5	5	3	8	9	11	5	5	1	2	-	-	1	-	1	-	-	59
América del Sur	89	161	154	141	285	422	396	280	198	147	88	43	31	16	8	5	2	3	-	2.469
Argentina	12	12	12	14	20	25	16	17	7	13	9	7	4	1	1	2	1	-	-	173
Bolivia	-	-	-	1	-	4	5	5	1	2	-	1	-	-	-	-	-	-	-	19
Brasil	4	6	4	7	16	30	25	12	8	5	3	1	1	1	-	2	-	1	-	126
Chile	-	2	1	-	1	9	1	2	2	3	3	-	-	1	-	-	-	-	-	25
Colombia	18	39	45	33	98	160	135	100	54	50	28	10	12	1	4	-	-	1	-	788
Ecuador	49	93	85	78	132	176	184	129	115	66	37	20	10	12	2	-	-	-	-	1.188
Paraguay	-	1	1	1	1	1	-	2	2	-	-	-	-	-	-	-	-	-	-	9
Perú	1	2	-	5	6	11	6	3	1	4	2	1	-	-	-	-	-	-	-	47
Uruguay	3	1	4	-	2	2	2	3	3	2	-	-	2	-	-	-	-	-	-	24
Venezuela	2	5	2	2	10	9	17	4	3	5	4	2	1	-	1	1	1	1	-	70
Asia	12	11	11	11	15	25	20	16	10	12	5	4	6	1	-	-	-	-	-	159
Arabia Saudita	-	-	-	-	-	1	-	-	-	-	-	-	1	-	-	-	-	-	-	2
Azerbaián	-	-	-	-	-	-	-	-	-	-	-	-	-	-	-	-	-	-	-	-
China	9	9	1	5	10	17	14	7	6	7	1	1	3	-	-	-	-	-	-	90
Emiratos Arabes Unidos	-	-	-	-	-	-	-	-	-	-	-	-	-	-	-	-	-	-	-	-
Filipinas	-	1	-	-	-	-	-	-	-	-	2	1	-	-	-	-	-	-	-	4
India	1	-	1	1	-	2	-	1	-	-	-	-	-	1	-	-	-	-	-	7
Indonesia	-	-	-	-	-	-	-	-	-	-	-	-	-	-	-	-	-	-	-	-
Irak	-	-	-	-	-	-	-	-	-	-	-	-	-	-	-	-	-	-	-	-
Irán	-	-	1	-	-	1	2	2	1	-	1	-	1	-	-	-	-	-	-	9
Israel	-	-	1	-	-	-	-	-	-	-	-	-	-	-	-	-	-	-	-	1

Edad hombres																					
0-4	5-9	10-14	15-19	20-24	25-29	30-34	35-39	40-44	45-49	50-54	55-59	60-64	65-69	70-74	75-79	80-84	85-89	90 y más	Total		
57	56	51	81	207	317	278	182	97	52	38	7	10	7	4	3	-	1	-	1.448		África
-	3	-	-	-	1	4	2	-	-	-	-	-	-	-	-	-	-	-	10	-	Angola
5	7	9	9	4	6	17	22	6	3	2	-	1	1	-	-	-	-	92	-	Argelia	
-	-	-	-	-	-	-	-	1	-	-	-	-	-	-	-	-	-	-	1	-	Burkina Faso
-	-	-	-	-	-	-	-	-	1	-	-	-	-	-	-	-	-	-	1	-	Cabo Verde
-	-	-	-	1	4	4	1	-	-	-	-	-	-	-	-	-	-	-	10	-	Camerun
1	-	-	-	1	1	3	-	-	-	1	-	-	-	-	-	-	-	-	7	-	Congo
1	1	-	-	-	-	-	2	1	-	-	-	-	-	-	-	-	-	-	5	-	Egipto
-	-	-	-	-	1	3	-	-	-	-	-	-	-	-	-	-	-	-	4	-	Gambia
-	-	-	-	-	-	-	-	-	-	-	-	-	-	-	-	-	-	-	-	-	Ghana
-	-	-	-	1	1	1	3	-	-	1	-	-	-	-	-	-	-	-	7	-	Guinea
-	-	-	-	1	1	-	1	-	-	-	-	-	-	-	-	-	-	-	3	-	Guinea Bissau
-	-	-	2	-	1	2	-	-	2	-	-	1	-	-	-	-	-	-	8	-	Guinea Ecuatorial
-	-	-	-	-	-	-	-	-	-	-	-	-	-	-	1	-	-	-	1	-	Kenia
-	1	-	-	2	1	-	2	-	-	-	-	-	-	-	-	-	-	-	6	-	Liberia
-	-	-	-	-	-	-	1	-	-	-	-	-	-	-	-	-	-	-	1	-	Libia
-	-	-	-	-	-	-	-	2	-	-	-	-	-	-	-	-	-	-	2	-	Madagascar
-	-	2	5	8	10	5	3	1	-	-	-	-	-	-	-	-	-	-	34	-	Mali
47	35	38	66	182	270	201	124	76	43	26	7	7	6	4	2	-	1	-	1.135	-	Marruecos
-	2	1	-	1	1	2	2	-	1	2	-	1	-	-	-	-	-	-	13	-	Mauritania
-	-	-	-	-	-	-	-	-	-	1	-	-	-	-	-	-	-	-	1	-	Mozambique
3	1	-	-	7	17	19	5	2	-	-	-	-	-	-	-	-	-	-	54	-	Nigeria
-	-	-	-	-	-	-	-	-	-	1	-	-	-	-	-	-	-	-	1	-	Republica Centroafricana
-	-	-	-	-	1	-	-	-	-	-	-	-	-	-	-	-	-	-	1	-	Ruanda
-	1	1	-	-	-	-	1	-	-	-	-	-	-	-	-	-	-	-	3	-	Santo Tomé y Príncipe
-	2	1	1	1	4	6	6	5	1	4	-	-	-	-	-	-	-	-	31	-	Senegal
-	-	-	1	-	2	-	-	-	-	-	-	-	-	-	-	-	-	-	3	-	Sierra Leona
-	3	1	1	-	-	-	1	1	-	-	-	-	-	-	-	-	-	-	7	-	Somalia
-	-	-	-	-	-	-	1	-	-	-	-	-	-	-	-	-	-	-	1	-	Tanzania
-	-	-	-	-	2	1	1	-	-	-	-	-	-	-	-	-	-	-	4	-	Túnez
-	-	-	-	-	-	1	-	-	-	-	-	-	-	-	-	-	-	-	1	-	Zaire
-	-	-	-	-	1	-	-	-	-	-	-	-	-	-	-	-	-	-	1	-	Zambia
7	4	10	5	6	7	10	5	6	7	7	3	3	1	1	-	2	-	1	85	-	América del Norte
-	-	-	1	1	-	1	-	-	-	-	-	-	-	-	-	-	-	-	3	-	Canadá
4	1	3	1	3	2	1	3	1	4	3	2	2	1	1	-	2	-	1	35	-	Estados Unidos de América
3	3	7	3	2	5	8	2	5	3	4	1	1	-	-	-	-	-	-	47	-	México
4	7	13	13	5	11	20	22	9	9	7	2	3	2	1	2	-	1	-	131	-	América Central
-	-	-	-	-	-	-	-	-	-	-	-	-	-	-	-	-	-	-	-	-	Barbados
-	2	-	2	-	-	-	1	-	1	1	-	-	-	-	-	-	-	-	7	-	Costa Rica
2	3	5	4	1	8	13	16	7	7	5	2	3	2	-	1	-	1	-	80	-	Cuba
-	-	-	-	-	-	-	-	-	-	-	-	-	-	-	-	-	-	-	-	-	Dominica
-	-	1	1	1	-	2	2	2	1	-	-	-	-	1	-	-	-	-	11	-	El Salvador
-	-	-	-	-	-	-	-	-	-	-	-	-	-	-	1	-	-	-	1	-	Granada
2	-	-	-	-	-	-	1	-	-	-	-	-	-	-	-	-	-	-	3	-	Guatemala
-	-	-	-	-	-	-	-	-	-	-	-	-	-	-	-	-	-	-	-	-	Haití
-	-	-	-	-	-	1	-	-	-	-	-	-	-	-	-	-	-	-	1	-	Honduras
-	-	1	-	-	-	3	1	-	-	-	-	-	-	-	-	-	-	-	5	-	Nicaragua
-	-	1	-	-	1	1	-	-	-	-	-	-	-	-	-	-	-	-	3	-	Panamá
-	2	6	5	3	2	1	-	-	-	1	-	-	-	-	-	-	-	-	20	-	Republica Dominicana
90	136	136	139	211	271	210	169	150	109	52	22	6	5	6	-	1	1	2	1.716	-	América del Sur
13	9	10	10	21	28	22	10	11	15	9	7	3	2	2	-	-	1	-	173	-	Argentina
-	-	-	-	3	3	5	2	1	3	-	-	-	-	-	-	-	-	-	17	-	Bolivia
2	4	10	1	11	12	4	5	3	2	3	-	-	-	1	-	-	-	-	58	-	Brasil
1	1	1	-	2	3	5	1	1	-	5	1	-	-	-	-	-	-	-	21	-	Chile
17	41	45	38	63	77	56	51	45	32	13	9	-	1	1	-	-	-	2	491	-	Colombia
53	76	67	82	99	132	113	86	82	48	17	2	1	2	2	-	1	-	-	863	-	Ecuador
-	-	-	-	-	1	-	-	-	1	-	-	-	-	-	-	-	-	-	2	-	Paraguay
2	1	-	3	2	7	1	2	-	2	2	3	2	-	-	-	-	-	-	27	-	Perú
1	1	1	3	2	3	-	6	3	4	1	-	-	-	-	-	-	-	-	25	-	Uruguay
1	3	2	2	8	5	4	6	4	2	2	-	-	-	-	-	-	-	-	39	-	Venezuela
14	13	7	8	11	38	53	33	20	18	19	5	5	3	1	-	-	-	-	248	-	Asia
-	-	-	-	-	-	1	-	-	-	-	-	-	-	-	-	-	-	-	1	-	Arabia Saudita
-	-	-	-	-	-	1	-	-	-	1	-	-	-	-	-	-	-	-	2	-	Azerbaiyán
7	10	6	1	3	15	21	18	5	6	8	2	1	2	-	-	-	-	-	105	-	China
-	-	-	-	-	-	1	1	-	-	-	-	-	-	-	-	-	-	-	2	-	Emiratos Arabes Unidos
-	-	-	-	-	-	1	-	-	-	1	-	-	-	-	-	-	-	-	2	-	Filipinas
1	1	-	-	-	2	4	-	2	-	2	-	-	-	-	-	-	-	-	12	-	India
-	-	-	-	-	-	-	-	-	-	-	-	-	-	-	-	-	-	-	-	-	Indonesia
-	-	-	-	2	1	-	1	-	-	-	-	-	-	-	-	-	-	-	4	-	Irak
2	-	-	1	-	2	1	-	1	-	-	-	1	-	-	-	-	-	-	8	-	Irán
-	-	-	-	-	-	-	-	-	1	-	-	-	-	-	-	-	-	-	1	-	Israel

1. Población y migraciones

1.1.5. Población de nacionalidad extranjera por sexo, grupos quinquenales de edad y provincia de residencia. Año 2004

	Edad mujeres																		Total	
	0-4	5-9	10-14	15-19	20-24	25-29	30-34	35-39	40-44	45-49	50-54	55-59	60-64	65-69	70-74	75-79	80-84	85-89		90 y más
Japón	-	-	-	-	-	-	1	2	-	1	-	-	1	-	-	-	-	-	-	5
Jordania	2	-	-	-	1	-	-	-	-	-	-	-	-	-	-	-	-	-	-	3
Libano	-	-	-	-	-	-	-	-	-	-	1	-	-	-	-	-	-	-	-	1
Pakistán	-	1	7	4	4	2	3	2	1	3	1	2	-	-	-	-	-	-	-	30
República de Corea	-	-	-	-	-	-	-	-	1	-	-	-	-	-	-	-	-	-	-	1
Siria	-	-	-	1	-	1	-	1	-	-	-	-	-	-	-	-	-	-	-	3
Tailandia	-	-	-	-	-	-	-	-	1	-	-	-	-	-	-	-	-	-	-	1
Turquia	-	-	-	-	-	1	-	1	-	-	-	-	-	-	-	-	-	-	-	2
Países sin relaciones diplomáticas	-	-	-	-	-	-	-	-	-	-	-	-	-	-	-	-	-	-	-	-
Oceania	-	1	1	1	-	-	-	3	1	3	-	-	-	-	-	-	-	-	-	10
Australia	-	-	1	-	-	-	-	3	1	3	-	-	-	-	-	-	-	-	-	8
Nueva Zelanda	-	-	-	-	-	-	-	-	-	-	-	-	-	-	-	-	-	-	-	-
Papua Nueva Guinea	-	-	-	1	-	-	-	-	-	-	-	-	-	-	-	-	-	-	-	1
Tonga	-	1	-	-	-	-	-	-	-	-	-	-	-	-	-	-	-	-	-	1
Total	187	313	276	300	574	800	760	581	408	320	179	101	74	50	22	16	11	5	1	4.978
Granada																				
Unión Europea	104	111	144	111	219	224	275	298	308	246	247	294	263	221	148	100	70	28	14	3.425
Alemania	11	14	21	18	32	36	50	50	66	40	29	43	59	47	13	15	15	3	4	566
Austria	-	-	-	2	1	4	5	1	2	2	1	3	1	2	1	1	2	-	-	28
Bélgica	8	6	2	4	13	18	13	13	9	15	20	33	27	27	33	22	10	1	2	276
Dinamarca	6	1	5	2	4	5	4	6	5	6	5	14	25	21	16	8	9	3	1	146
Finlandia	-	-	1	-	5	1	2	3	3	3	1	3	5	3	-	-	-	-	-	30
Francia	10	14	26	24	56	51	68	49	42	31	30	22	18	20	19	9	6	6	3	504
Grecia	-	-	-	-	1	1	1	2	1	-	2	-	2	-	-	-	-	-	-	10
Irlanda	1	1	2	-	2	-	3	3	4	6	-	2	3	1	1	1	-	-	-	30
Italia	18	17	19	19	45	48	33	33	18	14	22	19	13	11	6	4	2	2	-	343
Luxemburgo	1	-	-	-	-	-	-	-	1	-	1	-	-	-	-	-	-	-	-	3
Países Bajos	1	3	7	3	9	7	14	12	18	10	11	15	11	6	5	3	2	2	-	139
Portugal	1	1	-	3	10	11	12	12	14	16	6	6	3	3	2	-	-	1	1	102
Reino Unido	46	53	58	34	37	38	66	110	122	100	112	123	87	67	38	26	17	6	1	1.141
Suecia	1	1	3	2	4	4	4	4	3	3	7	11	9	13	14	11	7	4	2	107
Resto de Europa	54	76	80	104	408	374	277	169	116	79	67	38	22	16	7	5	4	2	5	1.903
Albania	-	-	-	-	-	1	1	-	-	-	-	-	-	-	-	-	-	-	-	2
Andorra	-	-	2	1	-	-	1	-	2	-	-	-	-	-	-	-	-	-	1	7
Armenia	-	-	-	-	-	-	-	-	-	-	-	-	-	-	-	-	-	-	-	-
Bielorrusia	-	-	5	-	4	4	7	4	1	-	-	3	-	-	-	-	-	1	-	29
Bosnia-Herzegovina	-	-	-	-	2	1	-	-	1	-	-	-	1	-	-	-	-	-	-	5
Bulgaria	1	1	2	2	15	14	6	3	7	7	2	-	1	-	1	-	-	-	-	62
Chipre	-	-	-	-	-	-	-	-	-	-	-	-	-	-	-	-	-	-	-	-
Croacia	-	-	-	-	-	2	-	1	-	-	-	-	-	-	-	-	-	-	-	3
Eslovaquia	-	-	-	-	-	2	1	-	-	-	-	-	-	-	-	-	-	-	-	3
Eslovenia	-	-	-	-	-	-	-	-	1	-	-	-	-	-	-	-	-	-	-	1
Estonia	-	-	-	-	-	1	1	-	1	-	-	-	-	-	-	-	-	-	-	3
Georgia	-	-	-	-	-	-	-	2	-	-	-	-	-	-	-	-	-	-	-	2
Hungría	-	-	-	1	3	-	2	2	1	-	-	-	-	-	-	-	-	-	-	9
Islandia	-	1	1	-	1	-	-	-	2	-	-	-	-	-	-	-	-	-	-	5
Letonia	1	-	-	-	2	-	2	-	1	-	-	-	-	-	-	-	-	-	-	6
Lituania	4	13	11	6	33	28	16	23	3	5	1	-	-	-	-	-	-	-	-	143
Moldavia	-	-	1	-	1	1	1	-	-	-	-	-	-	-	-	-	-	-	-	4
Noruega	-	5	-	1	2	2	3	-	2	3	1	5	3	3	2	2	2	1	-	37
Polonia	-	2	2	1	17	7	8	5	4	3	2	-	4	-	1	-	-	-	-	56
República Checa	-	-	-	-	7	6	2	1	-	-	-	1	1	-	-	-	1	-	1	20
Rumanía	36	31	33	75	199	158	124	72	43	32	27	7	2	3	-	-	-	-	-	842
Rusia	10	9	11	7	103	130	76	21	10	3	8	6	3	1	-	1	-	-	-	399
Suiza	-	4	7	4	9	2	4	10	13	9	7	6	5	8	4	1	1	-	3	97
Ucrania	2	6	5	6	10	14	19	24	24	15	17	8	2	-	-	-	-	-	-	152
Yugoslavia	-	4	-	-	-	1	3	1	-	2	2	-	-	1	-	-	-	-	-	16
África	83	88	95	146	412	351	261	257	166	109	60	43	25	23	18	6	2	1	3	2.149
Angola	-	-	-	-	-	1	-	-	-	-	-	-	-	-	-	-	-	-	-	1
Argelia	3	3	7	5	4	7	9	7	5	3	4	2	-	-	1	-	1	-	1	62
Benin	-	-	-	-	-	-	-	-	-	-	-	-	-	-	-	-	-	-	-	-
Burkina Faso	-	-	-	-	-	-	-	-	-	-	-	-	-	-	-	-	-	-	-	-
Cabo Verde	-	-	-	-	-	-	1	-	-	1	-	-	-	-	-	-	-	-	-	2
Camerún	-	-	-	-	1	1	-	-	-	-	-	-	-	-	-	-	-	-	-	2
Congo	-	-	-	-	-	-	-	1	-	-	-	-	-	-	-	-	-	-	-	1
Egipto	-	-	-	-	-	-	-	1	-	-	-	-	1	-	-	-	-	-	-	2
Gabón	-	-	-	-	-	1	-	-	-	-	-	-	-	-	-	-	-	-	-	1
Gambia	-	-	-	-	-	-	-	-	-	-	-	-	-	-	-	-	-	-	-	-
Ghana	-	-	1	-	-	-	1	1	-	-	-	-	-	-	-	-	-	-	-	3

Edad hombres																			Total		
0-4	5-9	10-14	15-19	20-24	25-29	30-34	35-39	40-44	45-49	50-54	55-59	60-64	65-69	70-74	75-79	80-84	85-89	90 y más			
-	-	-	-	-	-	-	-	-	-	-	-	-	-	-	-	-	-	-	-	-	Japón
-	-	-	-	-	1	2	1	-	-	-	-	-	-	-	-	-	-	-	-	4	Jordania
-	-	-	-	-	-	-	-	-	-	-	-	-	1	-	-	-	-	-	-	1	Libano
3	2	1	5	7	14	19	11	9	9	7	2	2	-	1	-	-	-	-	-	92	Pakistán
-	-	-	1	1	-	-	-	1	1	-	-	-	-	-	-	-	-	-	-	4	República de Corea
1	-	-	-	-	1	2	-	1	1	-	-	-	-	1	-	-	-	-	-	8	Siria
-	-	-	-	-	-	-	-	-	-	-	-	-	-	-	-	-	-	-	-	-	Tailandia
-	-	-	-	-	1	1	-	-	-	-	-	-	-	-	-	-	-	-	-	2	Turquía
-	-	-	-	-	-	-	-	-	-	-	-	-	-	-	-	-	-	-	-	-	Países sin relaciones diplomáticas
-	-	1	1	-	1	-	2	-	-	1	-	-	-	-	-	-	-	-	-	6	Oceania
-	-	1	1	-	-	-	1	-	-	-	-	-	-	-	-	-	-	-	-	3	Australia
-	-	-	-	-	1	-	1	-	-	1	-	-	1	-	-	-	-	-	-	3	Nueva Zelanda
-	-	-	-	-	-	-	-	-	-	-	-	-	-	-	-	-	-	-	-	-	Papua Nueva Guinea
-	-	-	-	-	-	-	-	-	-	-	-	-	-	-	-	-	-	-	-	-	Tonga
217	277	276	328	617	925	814	628	441	311	187	84	64	33	21	14	4	5	6	5.252	Total	
79	104	158	121	143	210	227	326	291	261	245	298	309	255	203	107	74	17	9	3.437	Unión Europea	
15	13	27	28	29	35	41	69	56	35	47	46	58	48	32	16	10	2	-	607	Alemania	
2	1	1	2	1	4	-	2	2	2	1	3	-	1	-	2	-	-	-	26	Austria	
2	2	4	6	6	12	17	18	9	16	12	16	33	43	34	20	14	2	1	267	Bélgica	
2	5	-	2	1	3	3	8	6	7	6	13	30	13	22	13	6	4	-	144	Dinamarca	
-	-	1	1	1	1	-	1	-	-	-	4	1	4	1	-	-	-	-	15	Finlandia	
7	16	22	19	29	39	36	49	32	30	17	21	17	24	19	9	7	-	4	397	Francia	
-	-	-	-	1	5	-	1	-	-	-	-	-	1	-	-	-	-	-	8	Grecia	
2	1	2	1	-	2	2	4	4	1	4	7	3	-	1	2	-	-	-	36	Irlanda	
5	13	24	19	34	57	64	51	53	46	25	32	23	12	9	5	4	-	-	476	Italia	
-	-	-	-	-	1	2	1	-	-	-	1	-	-	-	-	-	-	-	5	Luxemburgo	
1	6	5	7	7	4	6	20	16	20	13	9	9	18	8	2	3	1	-	155	Países Bajos	
2	-	3	4	7	18	8	9	14	6	6	3	3	5	1	1	-	-	-	90	Portugal	
39	46	66	31	26	28	46	90	96	94	107	137	117	69	59	28	22	5	4	1.110	Reino Unido	
2	1	3	1	1	1	2	4	2	4	6	8	12	18	16	11	6	3	-	101	Suecia	
75	88	90	89	274	404	325	195	147	100	57	27	16	11	7	6	6	1	-	1.918	Resto de Europa	
-	-	-	-	2	-	-	-	-	-	-	-	-	-	-	-	-	-	-	2	Albania	
-	-	2	1	1	2	-	-	-	1	-	-	-	-	-	-	-	-	-	7	Andorra	
-	-	-	-	-	-	-	-	-	-	-	-	-	-	-	-	-	-	-	-	Armenia	
-	1	-	-	1	5	1	2	-	1	-	-	-	-	-	-	-	-	-	11	Bielorrusia	
-	-	-	-	-	1	-	-	-	-	-	-	-	-	-	-	-	-	-	1	Bosnia-Herzegovina	
8	7	3	4	7	22	25	10	6	10	9	1	-	-	-	-	-	-	-	112	Bulgaria	
-	-	-	-	-	1	-	-	-	-	-	-	-	-	-	-	-	-	-	1	Chipre	
-	-	-	-	-	1	1	-	-	1	-	1	-	-	-	-	-	-	-	4	Croacia	
-	-	-	-	-	1	-	-	-	-	-	-	-	-	-	-	-	-	-	1	Eslovaquia	
-	-	-	-	1	1	-	1	-	-	1	-	-	-	-	-	-	-	-	3	Eslovenia	
-	-	-	2	1	-	-	-	-	-	-	-	-	-	-	-	-	-	-	3	Estonia	
-	-	-	-	-	-	1	-	-	-	-	-	-	-	-	-	-	-	-	1	Georgia	
-	-	-	-	1	1	1	-	1	-	1	-	-	-	-	-	-	-	-	5	Hungría	
-	1	-	-	-	-	-	-	1	-	-	-	-	-	-	-	-	-	-	2	Islandia	
1	-	-	-	1	-	-	-	-	-	-	-	-	-	-	-	-	-	-	2	Letonia	
11	13	14	4	25	25	21	16	10	7	2	1	-	-	-	-	-	-	-	149	Lituania	
-	-	-	-	-	-	-	-	-	-	-	-	-	-	-	-	-	-	-	-	Moldavia	
3	2	-	1	-	1	4	2	1	2	3	2	5	2	1	2	2	1	-	34	Noruega	
-	-	1	-	6	9	8	6	4	6	1	-	-	1	-	1	-	-	-	43	Polonia	
1	-	-	-	1	6	-	-	1	-	2	-	1	-	-	-	-	-	-	12	República Checa	
44	28	44	62	209	284	208	116	90	52	23	10	2	2	-	-	-	-	-	1.174	Rumanía	
2	22	10	-	12	17	15	5	4	5	3	2	-	1	-	-	-	-	-	98	Rusia	
-	6	7	7	2	3	6	9	5	2	7	7	7	5	6	3	4	-	-	86	Suiza	
3	7	7	7	6	21	28	26	24	13	3	3	-	-	-	-	-	-	-	148	Ucrania	
2	1	2	1	-	4	4	2	-	1	1	-	-	-	-	-	-	-	-	19	Yugoslavia	
101	114	117	187	585	744	674	521	304	170	92	28	22	17	19	3	6	-	3	3.707	África	
-	-	-	-	-	-	-	-	1	-	-	-	-	-	-	-	-	-	-	1	Angola	
3	6	7	3	5	32	34	24	11	7	2	2	1	-	4	-	-	-	-	141	Argelia	
-	-	-	-	-	-	-	-	2	-	-	-	-	-	-	-	-	-	-	2	Benin	
-	-	-	-	-	-	1	-	-	1	-	-	-	-	-	-	-	-	-	2	Burkina Faso	
-	-	-	-	-	-	-	-	-	-	-	-	-	-	-	-	-	-	-	-	Cabo Verde	
-	-	1	-	-	-	1	-	-	-	-	-	-	-	-	-	-	-	-	2	Camerun	
-	-	-	-	-	-	-	2	-	-	-	-	-	-	-	-	-	-	-	2	Congo	
-	-	-	-	-	2	-	2	-	-	-	-	-	-	-	-	-	-	-	4	Egipto	
-	-	-	-	-	-	1	-	-	-	-	-	-	-	-	-	-	-	-	1	Gabón	
-	-	-	-	1	-	-	-	-	-	-	-	-	-	-	-	-	-	-	1	Gambia	
-	-	1	-	-	-	1	-	1	-	-	-	-	-	-	-	-	-	-	3	Ghana	

1. Población y migraciones

1.1.5. Población de nacionalidad extranjera por sexo, grupos quinquenales de edad y provincia de residencia. Año 2004

	Edad mujeres																		Total	
	0-4	5-9	10-14	15-19	20-24	25-29	30-34	35-39	40-44	45-49	50-54	55-59	60-64	65-69	70-74	75-79	80-84	85-89		90 y más
Guinea	-	-	-	1	-	1	1	1	-	-	-	-	-	-	-	-	-	-	-	4
Guinea Bissau	-	-	-	-	-	-	-	-	-	-	-	-	-	-	-	-	-	-	-	-
Guinea Ecuatorial	1	3	-	3	4	7	1	2	1	-	-	2	1	-	2	-	-	-	-	27
Kenia	-	-	-	-	-	4	4	1	-	-	-	-	-	-	-	-	-	-	-	9
Lesotho	-	-	-	-	-	-	-	1	-	-	-	-	-	-	-	-	-	-	-	1
Libia	1	1	-	-	-	1	-	-	-	-	-	-	-	-	-	-	-	-	-	3
Malawi	-	-	-	-	-	-	-	-	-	-	-	-	-	-	-	-	-	-	-	-
Mali	-	-	-	-	-	-	-	-	-	-	-	-	-	-	-	-	-	-	-	-
Marruecos	76	76	81	134	397	310	230	228	150	102	51	39	22	22	14	4	1	1	2	1.940
Mauritania	-	1	3	2	1	-	-	1	2	-	-	-	-	-	-	-	-	-	-	10
Mozambique	-	-	-	-	-	-	-	-	-	1	-	-	-	-	-	-	-	-	-	1
Namibia	-	-	-	-	-	1	-	-	-	-	-	-	-	-	-	-	-	-	-	1
Nigeria	1	-	-	-	-	8	-	-	-	-	-	-	-	-	-	1	-	-	-	10
Ruanda	-	-	-	-	-	-	-	-	-	-	-	-	-	-	-	-	-	-	-	-
Senegal	1	3	2	-	4	8	12	11	8	2	3	-	1	-	-	-	-	-	-	55
Sierra Leona	-	-	-	-	-	1	-	-	-	-	-	-	-	-	-	-	-	-	-	1
Somalia	-	-	-	-	-	-	-	-	-	-	-	-	-	-	-	-	-	-	-	-
Sudáfrica	-	-	-	-	-	-	1	1	-	-	1	-	-	1	1	1	-	-	-	6
Sudán	-	-	-	-	-	-	1	-	-	-	-	-	-	-	-	-	-	-	-	1
Tanzania	-	-	-	-	-	-	-	-	-	-	-	-	-	-	-	-	-	-	-	-
Togo	-	-	-	-	-	-	-	-	-	-	-	-	-	-	-	-	-	-	-	-
Túnez	-	-	1	-	1	-	-	-	-	-	1	-	-	-	-	-	-	-	-	3
Zaire	-	-	-	-	-	-	-	-	-	-	-	-	-	-	-	-	-	-	-	-
Zimbabwe	-	1	-	-	-	-	-	1	-	-	-	-	-	-	-	-	-	-	-	2
Países sin relaciones diplomáticas	-	-	-	1	-	-	-	-	-	-	-	-	-	-	-	-	-	-	-	1
América del Norte	7	4	11	6	16	28	30	32	28	16	19	14	6	6	7	5	4	1	2	242
Canadá	-	-	3	-	1	1	1	4	2	-	2	2	-	-	3	-	-	-	-	19
Estados Unidos de América	4	3	4	2	8	13	13	14	12	14	13	12	6	6	4	5	4	1	1	139
México	3	1	4	4	7	14	16	14	14	2	4	-	-	-	-	-	-	-	1	84
América Central	4	3	15	18	20	58	57	53	32	19	20	11	3	8	3	2	-	1	1	328
Costa Rica	-	-	-	-	-	1	1	2	-	-	-	-	-	-	-	-	-	-	-	4
Cuba	-	2	4	6	8	34	26	23	10	7	12	4	2	1	1	1	-	1	1	143
Dominica	-	-	1	1	-	-	-	1	2	1	-	-	-	-	-	-	-	-	-	6
El Salvador	-	-	-	-	-	-	3	-	1	1	1	1	-	-	1	-	-	-	-	8
Granada	-	-	-	-	-	-	1	-	-	-	1	-	-	-	-	-	-	-	-	2
Guatemala	-	-	-	-	1	1	3	-	-	-	-	-	-	-	-	-	-	-	-	5
Haití	-	-	-	-	1	-	1	-	-	-	-	-	-	-	-	-	-	-	-	2
Honduras	3	-	3	1	1	-	2	2	2	1	-	1	-	1	-	-	-	-	-	17
Jamaica	-	-	-	-	-	-	-	-	1	-	-	-	-	-	-	-	-	-	-	1
Nicaragua	-	-	-	1	2	2	3	3	-	-	3	-	-	-	1	-	-	-	-	15
Panamá	-	-	-	-	-	-	1	-	1	1	-	-	-	-	-	-	-	-	-	3
República Dominicana	1	1	7	9	6	20	16	22	14	8	3	5	1	6	-	1	-	-	-	120
Trinidad y Tobago	-	-	-	-	1	-	-	-	1	-	-	-	-	-	-	-	-	-	-	2
América del Sur	192	277	263	230	546	703	585	484	367	243	157	105	52	46	38	15	10	2	3	4.318
Argentina	70	113	85	70	133	203	124	98	87	84	63	53	29	23	22	9	6	2	-	1.274
Bolivia	8	15	2	10	61	47	42	19	24	9	6	5	-	1	-	1	-	-	-	250
Brasil	5	8	12	13	21	48	46	42	20	12	11	3	3	2	1	1	-	-	1	249
Chile	1	4	-	1	3	19	8	7	11	4	3	2	1	-	-	1	-	-	1	66
Colombia	29	38	60	41	131	157	151	147	106	52	38	12	10	12	5	-	-	-	-	989
Ecuador	71	87	86	78	173	183	173	116	88	62	19	18	4	2	4	1	-	-	-	1.165
Paraguay	2	-	2	-	-	2	1	4	-	1	1	-	1	-	-	-	1	-	-	15
Perú	-	1	3	1	11	16	10	11	13	7	3	2	1	-	1	1	-	-	-	81
Uruguay	1	3	5	4	2	9	11	8	8	5	5	2	3	4	4	1	2	-	-	77
Venezuela	5	8	8	12	11	19	19	32	10	7	8	8	-	2	1	-	1	-	1	152
Asia	21	24	15	24	40	52	67	64	45	25	18	13	5	6	5	1	1	-	-	426
Arabia Saudita	-	-	-	-	-	-	-	-	-	-	-	-	-	-	-	-	-	-	-	-
Bangladesh	-	-	-	-	-	-	-	-	-	-	-	-	-	-	-	-	-	-	-	-
Birmania	-	-	-	-	-	1	-	-	-	-	-	1	-	-	-	-	-	-	-	2
China	12	13	8	19	21	15	34	25	19	12	5	2	3	3	1	-	-	-	-	192
Filipinas	-	1	-	-	1	1	2	1	4	1	1	1	1	-	1	-	-	-	-	15
India	-	-	-	-	4	11	12	7	6	3	-	-	-	-	-	-	-	-	-	43
Indonesia	-	-	-	-	-	-	-	-	-	-	-	-	-	-	-	-	-	-	-	-
Irak	-	1	-	-	3	3	-	1	2	-	2	1	-	-	-	-	-	-	-	13
Irán	3	2	-	1	1	2	-	-	2	1	-	1	-	-	1	-	-	-	-	14
Israel	1	1	1	-	-	-	1	1	1	2	1	1	-	-	-	-	-	-	-	10
Japón	2	1	-	-	6	9	12	14	6	2	5	2	1	1	-	-	-	-	-	61
Jordania	-	2	4	4	-	1	1	2	1	1	-	1	-	-	-	-	1	-	-	18
Kazajistán	-	-	-	-	1	-	-	-	-	-	-	-	-	-	-	-	-	-	-	1
Kuwait	-	-	-	-	-	-	-	-	-	-	-	-	-	-	-	-	-	-	-	-

Edad hombres																					
0-4	5-9	10-14	15-19	20-24	25-29	30-34	35-39	40-44	45-49	50-54	55-59	60-64	65-69	70-74	75-79	80-84	85-89	90 y más	Total		
-	-	-	-	-	1	5	1	1	-	-	-	-	-	-	-	-	-	-	8	Guinea	
-	-	-	-	-	2	5	-	-	-	-	-	-	-	-	-	-	-	-	7	Guinea Bissau	
-	3	2	1	3	5	4	5	3	2	1	-	2	-	-	-	-	-	-	31	Guinea Ecuatorial	
-	-	-	-	-	-	-	-	-	-	-	-	-	-	-	-	-	-	-	-	-	Kenia
-	-	-	-	-	-	-	-	-	-	-	-	-	-	-	-	-	-	-	-	-	Lesotho
-	-	-	-	-	2	3	-	-	-	-	-	-	-	-	-	-	-	-	5	Libia	
-	-	-	-	-	-	-	-	-	-	-	-	-	-	-	-	-	-	-	-	-	Malawi
-	-	-	-	-	3	-	-	-	1	-	-	-	-	-	-	-	-	-	4	Mali	
93	98	103	171	537	596	500	374	211	103	68	23	17	16	13	3	6	-	3	2.935	Marruecos	
2	2	-	-	-	3	6	1	2	1	1	-	-	1	-	-	-	-	-	19	Mauritania	
-	-	-	-	-	-	-	-	1	-	-	-	-	-	-	-	-	-	-	1	Mozambique	
-	-	-	-	-	-	-	-	-	-	-	-	-	-	-	-	-	-	-	-	-	Namibia
-	-	-	-	1	1	1	1	1	-	-	-	-	-	-	-	-	-	-	5	Nigeria	
-	-	-	-	-	-	-	-	-	-	-	-	-	-	-	-	-	-	-	-	-	Ruanda
3	4	2	11	36	95	107	98	67	52	18	3	2	-	-	-	-	-	-	498	Senegal	
-	-	-	-	-	-	-	1	-	-	-	-	-	-	-	-	-	-	-	1	Sierra Leona	
-	-	-	-	-	-	1	-	-	-	-	-	-	-	-	-	-	-	-	1	Somalia	
-	-	-	-	1	-	1	-	-	-	1	-	-	-	2	-	-	-	-	5	Sudafrica	
-	-	-	-	-	-	1	-	1	-	-	-	-	-	-	-	-	-	-	2	Sudán	
-	-	-	-	-	-	-	-	-	-	-	-	-	-	-	-	-	-	-	-	-	Tanzania
-	-	-	-	1	1	1	1	-	-	-	-	-	-	-	-	-	-	-	4	Togo	
-	-	-	-	-	-	3	3	2	2	1	-	-	-	-	-	-	-	-	11	Túnez	
-	-	1	1	-	-	-	2	3	1	-	-	-	-	-	-	-	-	-	8	Zaire	
-	1	-	-	-	1	-	1	-	-	-	-	-	-	-	-	-	-	-	3	Zimbabwe	
-	-	-	-	-	-	-	-	-	-	-	-	-	-	-	-	-	-	-	-	-	Paises sin relaciones diplomáticas
11	8	11	5	15	14	26	36	19	18	11	8	12	7	10	6	2	3	-	222	América del Norte	
-	-	-	1	-	1	3	9	2	1	1	-	-	-	1	-	1	1	-	21	Canadá	
3	3	3	2	12	7	13	18	10	11	8	7	11	7	9	6	1	2	-	133	Estados Unidos de América	
8	5	8	2	3	6	10	9	7	6	2	1	1	-	-	-	-	-	-	68	México	
3	7	9	17	7	20	23	31	18	6	12	7	4	1	-	1	-	-	-	166	América Central	
-	-	-	-	-	1	-	2	-	-	1	-	1	-	-	-	-	-	-	5	Costa Rica	
1	2	4	2	2	10	21	21	12	3	6	5	2	1	-	1	-	-	-	93	Cuba	
-	-	-	-	-	-	-	1	-	-	-	-	-	-	-	-	-	-	-	1	Dominica	
-	-	-	-	-	1	-	-	1	-	1	-	-	-	-	-	-	-	-	3	El Salvador	
1	-	-	-	-	-	-	-	-	-	-	-	-	-	-	-	-	-	-	1	Granada	
-	-	-	-	-	1	-	-	1	-	-	-	-	-	-	-	-	-	-	2	Guatemala	
-	-	-	-	-	-	-	-	1	-	-	-	-	-	-	-	-	-	-	1	Haiti	
-	2	1	1	1	1	1	-	1	-	-	1	-	-	-	-	-	-	-	9	Honduras	
-	-	-	-	-	-	-	-	-	-	-	-	-	-	-	-	-	-	-	-	-	Jamaica
-	1	-	-	-	-	2	-	-	-	-	-	-	-	-	-	-	-	-	3	Nicaragua	
-	-	-	-	1	1	-	-	-	-	-	-	-	-	-	-	-	-	-	2	Panamá	
1	2	3	14	3	5	1	5	2	3	3	1	1	-	-	-	-	-	-	44	República Dominicana	
-	-	1	-	-	-	-	-	-	-	1	-	-	-	-	-	-	-	-	2	Trinidad y Tobago	
186	247	259	250	494	700	584	459	334	222	115	69	47	20	14	12	4	2	2	4.020	América del Sur	
62	81	90	82	123	213	179	125	112	80	60	38	28	13	5	9	1	1	-	1.302	Argentina	
10	5	2	15	69	81	55	48	31	8	4	3	2	-	-	1	-	-	-	334	Bolivia	
8	3	9	10	14	13	15	12	10	5	1	-	1	-	4	-	1	1	-	107	Brasil	
-	6	3	3	6	8	14	10	7	10	3	-	1	-	2	-	-	-	-	73	Chile	
35	50	52	40	72	105	117	88	57	37	17	6	4	6	-	1	-	-	-	687	Colombia	
64	83	85	85	190	241	178	142	97	61	27	10	6	1	-	-	1	-	1	1.272	Ecuador	
-	1	-	-	-	2	-	2	1	-	-	-	-	-	-	-	-	-	-	6	Paraguay	
-	1	5	5	7	8	7	7	5	5	-	4	2	-	-	-	-	-	1	57	Perú	
2	5	1	1	2	12	9	12	8	9	1	3	3	-	2	-	1	-	-	71	Uruguay	
5	12	12	9	11	17	10	13	6	7	2	5	-	-	1	1	-	-	-	111	Venezuela	
8	22	21	21	52	82	85	81	60	47	27	23	7	6	4	1	-	1	-	548	Asia	
-	-	-	-	-	-	-	1	-	-	-	-	-	-	-	-	-	-	-	1	Arabia Saudita	
-	-	-	-	-	1	-	-	-	-	-	-	-	-	-	-	-	-	-	1	Bangladesh	
-	-	-	-	-	-	-	-	-	-	-	-	-	-	-	-	-	-	-	-	-	Birmania
3	13	12	10	18	35	39	28	27	25	3	4	-	4	3	-	-	-	-	224	China	
-	-	1	-	-	1	-	-	-	-	-	-	-	-	-	-	-	-	-	2	Filipinas	
-	2	-	2	4	1	6	2	4	1	1	-	-	-	-	1	-	-	-	24	India	
-	-	-	-	-	1	-	-	-	-	-	-	-	-	-	-	-	-	-	1	Indonesia	
-	-	-	1	1	2	3	1	-	1	2	2	-	-	-	-	-	-	-	13	Irak	
-	-	-	1	2	2	1	2	1	-	1	1	-	-	-	-	-	-	-	11	Irán	
-	-	-	1	3	2	2	1	1	-	2	-	1	-	-	-	-	-	-	13	Israel	
-	1	1	-	3	2	2	3	4	-	8	6	1	-	-	-	-	-	-	31	Japón	
-	-	2	1	2	5	5	3	6	2	4	3	1	-	-	-	-	1	-	35	Jordania	
-	-	-	-	-	-	-	-	-	-	-	-	-	-	-	-	-	-	-	-	-	Kazajstan
-	-	-	-	-	-	-	-	-	-	-	-	-	-	-	-	-	-	-	-	-	Kuwait

1. Población y migraciones

1.1.5. Población de nacionalidad extranjera por sexo, grupos quinquenales de edad y provincia de residencia. Año 2004

	Edad mujeres																		Total		
	0-4	5-9	10-14	15-19	20-24	25-29	30-34	35-39	40-44	45-49	50-54	55-59	60-64	65-69	70-74	75-79	80-84	85-89		90 y más	
Libano	-	-	-	-	-	1	-	1	1	-	1	-	-	-	1	-	-	-	-	5	
Malasia	-	-	-	-	-	-	-	1	-	1	-	-	-	-	-	-	-	-	-	2	
Nepal	-	-	-	-	-	-	-	-	1	-	-	-	-	-	-	-	-	-	-	1	
Omán	-	-	-	-	-	-	-	-	1	-	-	-	-	-	-	-	-	-	-	1	
Pakistán	1	-	2	-	2	1	-	3	-	-	-	1	-	1	-	-	-	-	-	11	
República de Corea	-	-	-	-	-	-	-	1	-	1	-	-	-	-	-	-	-	-	-	2	
Siria	2	3	-	-	-	3	5	4	2	1	-	1	-	1	1	1	-	-	-	24	
Tailandia	-	-	-	-	-	1	-	-	-	-	-	-	-	-	-	-	-	-	-	1	
Turquia	-	-	-	-	-	1	-	-	-	-	1	1	-	-	-	-	-	-	-	3	
Vietnam	-	-	-	-	1	1	-	1	-	-	2	-	-	-	-	-	-	-	-	5	
Países sin relaciones diplomáticas	-	-	-	-	-	1	-	1	-	-	-	-	-	-	-	-	-	-	-	2	
Oceania	-	-	-	1	1	3	1	1	-	-	-	2	1	1	-	-	-	-	-	11	
Australia	-	-	-	1	1	2	1	1	-	-	-	2	-	1	-	-	-	-	-	9	
Nueva Zelanda	-	-	-	-	-	1	-	-	-	-	-	-	1	-	-	-	-	-	-	2	
Total	465	583	623	640	1.662	1.793	1.553	1.358	1.062	737	588	520	377	327	226	134	91	35	28	12.802	
Huelva																					
Unión Europea	26	30	44	44	78	95	108	127	121	116	91	104	59	57	43	43	42	29	18	1.275	
Alemania	3	8	18	11	12	10	24	25	18	15	9	26	20	8	5	-	-	-	-	2	214
Austria	-	-	-	-	1	1	-	1	-	-	2	3	-	-	-	-	-	-	-	1	9
Bélgica	-	-	-	-	1	1	3	5	4	-	1	2	1	2	2	-	1	-	-	23	
Dinamarca	1	-	-	1	-	-	-	-	-	-	-	1	-	-	-	-	-	-	-	3	
Finlandia	1	-	-	-	-	-	-	1	-	-	-	-	-	1	-	-	-	-	-	3	
Francia	2	3	2	-	11	14	11	13	2	5	5	5	-	2	3	2	3	2	-	85	
Grecia	-	-	-	-	-	-	-	1	-	-	-	1	-	-	-	-	-	-	-	2	
Irlanda	-	-	-	-	1	-	-	2	2	-	-	1	-	-	-	-	-	-	-	6	
Italia	-	-	1	2	4	4	8	2	4	5	6	5	2	5	1	1	-	-	-	50	
Luxemburgo	-	-	-	-	-	-	-	-	-	-	-	-	-	-	-	-	-	-	-	-	
Países Bajos	2	4	1	2	1	1	2	2	1	4	8	2	1	-	1	2	-	-	-	34	
Portugal	13	13	13	20	41	56	47	62	75	74	43	43	26	32	27	38	38	26	15	702	
Reino Unido	4	2	8	8	6	7	13	14	13	13	16	13	8	6	3	-	-	1	-	135	
Suecia	-	-	1	-	-	1	-	-	1	-	1	2	1	1	1	-	-	-	-	9	
Resto de Europa	37	37	38	66	209	262	204	155	151	109	46	23	6	3	-	2	-	-	-	1.348	
Andorra	-	-	-	-	-	-	-	-	-	-	-	-	-	-	-	-	-	-	-	-	
Armenia	-	-	-	-	-	-	-	-	-	-	-	-	-	-	-	-	-	-	-	-	
Bielorrusia	-	-	1	1	1	2	6	1	-	3	-	-	-	-	-	-	-	-	-	15	
Bosnia-Herzegovina	-	-	-	1	-	-	1	-	1	-	1	-	-	-	-	-	-	-	-	4	
Bulgaria	1	2	2	6	10	19	18	14	10	10	7	3	-	1	-	-	-	-	-	103	
Croacia	-	-	-	-	-	2	2	-	-	-	-	-	-	-	-	-	-	-	-	4	
Eslovaquia	-	-	-	-	1	2	-	-	-	-	-	-	-	-	-	-	-	-	-	3	
Eslovenia	-	-	-	-	-	1	-	-	-	-	-	-	-	-	-	-	-	-	-	1	
Estonia	-	-	-	1	2	1	3	-	2	1	2	-	-	-	-	-	-	-	-	12	
Georgia	-	-	-	-	-	-	-	-	2	-	-	-	-	-	-	-	-	-	-	2	
Hungría	-	-	-	-	1	-	2	-	-	-	-	-	-	-	-	-	-	-	-	3	
Islandia	-	-	-	-	-	-	-	-	-	-	-	-	-	-	-	-	-	-	-	-	
Letonia	-	-	-	-	-	1	1	3	1	1	-	-	-	-	-	-	-	-	-	7	
Lituania	5	-	5	9	12	13	10	11	13	8	1	1	-	-	-	-	-	-	-	88	
Moldavia	1	-	-	-	1	-	2	-	3	1	1	-	-	-	-	-	-	-	-	9	
Noruega	-	1	1	1	-	-	-	-	1	-	1	-	-	1	-	-	-	-	-	6	
Polonia	5	4	5	1	74	51	13	8	16	7	-	-	-	-	-	-	-	-	-	184	
República Checa	1	-	1	-	-	2	1	-	1	1	-	-	-	-	-	-	-	-	-	7	
Rumania	18	20	10	36	76	99	81	68	36	22	4	2	2	1	-	-	-	-	-	475	
Rusia	3	3	3	1	11	19	15	6	11	8	4	1	1	-	19	-	-	-	-	86	
Suiza	1	2	-	-	-	1	3	4	1	-	2	4	1	-	-	2	-	-	-	21	
Ucrania	2	5	10	9	20	49	46	38	53	47	23	12	2	-	-	-	-	-	-	316	
Yugoslavia	-	-	-	-	-	-	-	2	-	-	-	-	-	-	-	-	-	-	-	2	
África	68	78	81	99	128	184	134	116	88	37	18	8	10	13	3	2	-	-	-	1.067	
Angola	-	-	-	1	1	2	3	-	-	-	-	-	-	1	-	-	-	-	-	8	
Argelia	-	2	7	8	5	8	10	2	2	1	1	-	-	-	-	-	-	-	-	46	
Benin	-	-	-	-	-	-	-	-	-	-	-	-	-	-	-	-	-	-	-	-	
Burkina Faso	-	-	-	-	-	-	-	-	-	-	-	-	-	-	-	-	-	-	-	-	
Cabo Verde	-	-	-	-	-	-	-	-	-	1	-	-	-	-	-	-	-	-	-	1	
Camerún	-	-	-	-	-	-	-	-	-	-	-	-	-	-	-	-	-	-	-	-	
Costa de Marfil	-	-	-	-	-	-	-	-	-	-	-	-	-	-	-	-	-	-	-	-	
Egipto	-	-	-	-	1	-	-	-	-	-	-	-	-	-	-	-	-	-	-	1	
Etiopía	-	-	-	-	-	-	-	-	-	-	-	-	-	-	-	-	-	-	-	-	
Gambia	-	-	-	-	-	1	-	-	-	-	-	-	-	-	-	-	-	-	-	1	
Ghana	-	-	-	-	-	1	1	-	-	-	-	-	-	-	-	-	-	-	-	2	
Guinea	-	-	-	-	1	-	-	-	-	-	-	-	-	-	-	-	-	-	-	1	
Guinea Ecuatorial	-	1	-	-	1	1	-	1	-	-	-	-	-	-	-	-	-	-	-	4	

Edad hombres																					
0-4	5-9	10-14	15-19	20-24	25-29	30-34	35-39	40-44	45-49	50-54	55-59	60-64	65-69	70-74	75-79	80-84	85-89	90 y más	Total		
1	1	-	-	2	-	1	10	1	2	-	-	1	-	-	-	-	-	-	19	Libano	
-	-	-	-	-	-	-	-	-	-	-	-	-	-	-	-	-	-	-	-	-	Malasia
-	-	1	1	-	-	-	-	1	-	-	-	-	-	-	-	-	-	-	3	Nepal	
-	-	-	-	-	-	-	-	-	-	-	-	-	-	-	-	-	-	-	-	-	Omán
2	2	3	1	10	21	15	15	7	11	1	3	1	-	-	-	-	-	-	92	Pakistán	
-	-	-	-	1	1	-	-	-	1	-	-	-	-	-	-	-	-	-	3	República de Corea	
2	2	1	3	6	8	6	13	7	4	4	3	1	1	-	-	-	-	-	61	Siria	
-	-	-	-	-	-	-	-	-	-	-	-	-	-	-	-	-	-	-	-	-	Tailandia
-	1	-	-	-	-	2	-	1	-	-	-	-	-	1	-	-	-	-	5	Turquia	
-	-	-	-	-	1	-	-	-	-	1	1	1	1	-	-	-	-	-	4	Vietnam	
-	-	-	-	-	-	2	2	-	-	-	1	-	-	-	-	-	-	-	5	Países sin relaciones diplomáticas	
-	-	1	1	1	2	2	-	2	-	1	1	1	-	3	-	-	-	-	15	Oceania	
-	-	1	1	1	2	2	-	2	-	1	1	-	-	3	-	-	-	-	13	Australia	
-	-	-	-	-	-	-	-	-	-	1	-	1	-	-	-	-	-	-	2	Nueva Zelanda	
463	590	666	691	1.571	2.176	1.946	1.649	1.175	824	560	461	418	317	260	136	92	24	14	14.033	Total	
Huelva																					
25	24	40	56	92	113	141	136	132	98	116	99	91	76	65	50	44	17	13	1.428	Unión Europea	
3	5	7	14	9	10	28	30	18	11	16	19	17	16	8	2	-	-	-	213	Alemania	
1	-	1	2	1	2	1	-	-	1	1	1	-	-	-	-	-	-	-	11	Austria	
-	-	2	2	1	4	1	3	2	1	2	4	1	2	2	-	2	-	-	29	Bélgica	
-	-	-	-	-	-	-	-	1	-	-	1	1	1	-	3	1	-	-	8	Dinamarca	
-	-	-	-	-	-	-	-	-	-	-	-	-	1	-	-	-	-	-	1	Finlandia	
2	2	1	1	3	6	14	11	7	6	6	6	2	4	2	3	-	-	-	76	Francia	
-	-	-	-	-	-	1	-	-	-	-	-	-	-	-	-	-	-	-	1	Grecia	
-	-	-	-	-	1	2	1	1	1	1	-	1	-	-	-	-	-	-	8	Irlanda	
2	2	2	3	7	7	13	11	5	4	7	2	10	3	3	1	-	-	-	82	Italia	
-	-	1	-	-	-	-	-	-	-	-	-	-	-	-	-	-	-	-	1	Luxemburgo	
-	1	1	-	3	3	3	8	6	3	5	2	2	1	-	2	1	-	-	41	Países Bajos	
10	14	25	29	62	69	71	58	74	62	68	47	44	43	42	35	38	17	13	821	Portugal	
7	-	-	4	5	11	5	12	18	9	9	16	13	5	5	4	1	-	-	124	Reino Unido	
-	-	-	1	1	-	3	1	-	-	1	1	-	-	3	-	1	-	-	12	Suecia	
23	34	39	70	212	352	270	193	177	147	72	25	7	2	1	-	1	-	-	1.625	Resto de Europa	
-	-	-	-	-	-	-	-	-	-	-	-	-	-	-	-	-	-	-	-	-	Andorra
-	-	-	-	-	-	-	-	-	-	-	-	-	-	-	-	-	-	-	-	-	Armenia
-	-	1	1	1	3	3	2	3	1	-	-	-	-	-	-	-	-	-	15	Bielorrusia	
-	-	-	1	-	-	-	-	-	1	-	-	-	-	-	-	-	-	-	2	Bosnia-Herzegovina	
2	2	1	3	23	43	31	18	28	22	9	4	-	-	-	-	-	-	-	186	Bulgaria	
-	-	-	-	1	-	-	-	-	-	-	-	-	-	-	-	-	-	-	1	Croacia	
-	-	-	-	2	1	-	-	1	-	1	-	-	-	-	-	-	-	-	5	Eslovaquia	
-	-	-	-	-	-	1	-	-	-	-	-	-	-	-	-	-	-	-	1	Eslovenia	
-	1	1	-	2	1	-	-	-	-	-	-	-	-	-	-	-	-	-	5	Estonia	
-	-	-	-	1	3	3	2	1	1	-	-	-	-	-	-	-	-	-	11	Georgia	
-	-	-	-	-	-	-	-	-	-	-	-	-	-	-	-	-	-	-	-	-	Hungría
-	-	-	-	-	-	-	-	2	-	-	-	-	-	-	-	-	-	-	2	Islandia	
-	-	-	-	5	3	2	2	6	1	-	-	-	-	-	-	-	-	-	19	Letonia	
3	2	7	5	15	20	6	14	9	9	6	-	-	-	-	-	-	-	-	96	Lituania	
-	-	-	4	3	4	6	4	4	-	4	-	-	-	-	-	-	-	-	29	Moldavia	
-	1	-	-	-	-	-	1	-	1	-	-	-	1	-	-	-	-	-	4	Noruega	
1	5	1	2	7	15	8	2	3	2	6	1	-	-	-	-	-	-	-	53	Polonia	
-	1	2	2	1	3	1	2	-	1	-	-	-	-	-	-	-	-	-	13	República Checa	
15	15	17	35	100	133	91	83	31	30	18	5	1	-	-	-	-	-	-	574	Rumania	
-	2	1	5	7	22	16	7	14	12	1	4	-	-	-	-	-	-	-	91	Rusia	
-	-	-	3	1	-	3	3	1	2	2	3	5	1	1	-	1	-	-	26	Suiza	
2	5	8	9	43	101	99	53	74	63	25	8	1	-	-	-	-	-	-	491	Ucrania	
-	-	-	-	-	-	-	-	-	1	-	-	-	-	-	-	-	-	-	1	Yugoslavia	
83	87	110	154	382	783	699	516	317	185	95	40	18	17	4	1	-	-	-	3.491	África	
-	1	2	2	2	1	1	3	1	-	-	1	-	-	-	-	-	-	-	14	Angola	
5	3	10	12	22	126	145	102	39	16	13	6	-	1	-	-	-	-	-	500	Argelia	
-	-	-	-	-	-	1	1	-	-	-	-	-	-	-	-	-	-	-	2	Benin	
-	-	-	-	-	-	2	-	-	-	-	-	-	-	-	-	-	-	-	2	Burkina Faso	
-	-	-	-	-	-	-	-	-	-	-	-	-	-	-	-	-	-	-	-	-	Cabo Verde
-	-	-	-	-	2	3	2	-	-	-	-	-	-	-	-	-	-	-	7	Camerún	
-	-	-	-	-	1	-	-	-	-	-	-	-	-	-	-	-	-	-	1	Costa de Marfil	
-	-	-	-	1	-	2	-	1	-	-	-	-	-	-	-	-	-	-	4	Egipto	
-	-	-	-	-	-	1	-	-	-	-	-	-	-	-	-	-	-	-	1	Etiopía	
-	-	-	-	-	-	1	-	-	-	1	-	-	-	-	-	-	-	-	2	Gambia	
-	-	-	-	1	4	4	2	1	1	-	-	-	-	-	-	-	-	-	13	Ghana	
-	-	-	-	1	2	-	1	1	2	-	-	-	-	-	-	-	-	-	7	Guinea	
-	-	1	-	1	1	-	2	-	-	-	-	-	-	-	-	-	-	-	5	Guinea Ecuatorial	

CONTINUA →

1. Población y migraciones

1.1.5. Población de nacionalidad extranjera por sexo, grupos quinquenales de edad y provincia de residencia. Año 2004

	Edad mujeres																		Total	
	0-4	5-9	10-14	15-19	20-24	25-29	30-34	35-39	40-44	45-49	50-54	55-59	60-64	65-69	70-74	75-79	80-84	85-89		90 y más
Liberia	-	-	-	-	-	1	-	-	-	-	-	-	-	-	-	-	-	-	-	1
Mali	-	-	-	-	1	-	-	-	-	-	-	-	-	-	-	-	-	-	-	1
Marruecos	63	74	72	84	99	141	99	104	82	32	16	8	10	11	2	2	-	-	-	899
Mauritania	-	-	-	-	1	-	3	-	-	-	-	-	-	-	-	-	-	-	-	4
Mozambique	-	-	-	-	-	3	3	2	-	1	-	-	-	1	1	-	-	-	-	11
Nigeria	2	-	-	3	14	25	9	1	1	1	-	-	-	-	-	-	-	-	-	56
Ruanda	-	-	-	-	-	-	-	-	-	-	-	-	-	-	-	-	-	-	-	-
Senegal	3	1	1	2	3	1	6	4	3	1	1	-	-	-	-	-	-	-	-	26
Seychelles	-	-	-	-	-	-	-	-	-	-	-	-	-	-	-	-	-	-	-	-
Sierra Leona	-	-	-	-	1	-	-	1	-	-	-	-	-	-	-	-	-	-	-	2
Somalia	-	-	-	-	-	-	-	-	-	-	-	-	-	-	-	-	-	-	-	-
Sudáfrica	-	-	-	-	-	-	-	-	-	-	-	-	-	-	-	-	-	-	-	-
Túnez	-	-	-	-	-	-	-	1	-	-	-	-	-	-	-	-	-	-	-	1
Países sin relaciones diplomáticas	-	-	1	1	-	-	-	-	-	-	-	-	-	-	-	-	-	-	-	2
América del Norte	-	1	3	5	12	6	9	6	2	3	1	3	1	-	-	1	1	-	-	54
Canadá	-	-	-	-	-	-	-	1	-	1	-	1	-	-	-	-	-	-	-	3
Estados Unidos de América	-	-	3	1	1	1	2	1	-	1	1	2	1	-	-	1	1	-	-	16
México	-	1	-	4	11	5	7	4	2	1	-	-	-	-	-	-	-	-	-	35
América Central	6	5	8	2	15	22	35	17	19	4	7	3	2	3	1	2	5	-	1	157
Costa Rica	-	-	-	-	-	-	1	-	-	-	-	-	-	-	-	-	-	-	-	1
Cuba	-	1	2	-	6	12	16	6	8	-	4	2	-	3	-	1	5	-	1	67
Dominica	-	-	-	-	-	-	1	1	1	-	-	-	-	-	-	-	-	-	-	3
El Salvador	-	-	-	-	-	-	1	-	-	-	1	-	-	-	1	-	-	-	-	3
Guatemala	2	-	-	-	1	-	-	-	-	-	-	-	-	-	-	-	-	-	-	3
Haití	-	-	-	-	-	-	-	-	-	-	-	-	-	-	-	-	-	-	-	-
Honduras	1	2	2	-	1	1	2	4	1	2	-	-	-	-	-	-	-	-	-	16
Nicaragua	2	2	-	-	1	-	-	2	-	1	-	-	1	-	-	-	-	-	-	9
Panamá	1	-	-	-	-	2	2	-	1	-	1	-	-	-	-	-	-	-	-	7
República Dominicana	-	-	4	2	6	7	12	4	8	1	1	1	1	-	-	1	-	-	-	48
América del Sur	77	112	110	97	263	337	306	239	167	123	69	25	16	15	4	9	1	-	-	1.970
Argentina	7	10	9	3	10	23	14	17	13	11	14	7	1	6	2	2	1	-	-	150
Bolivia	3	6	3	8	16	14	15	19	14	5	3	2	2	-	-	-	-	-	-	110
Brasil	6	4	2	4	12	28	25	11	3	5	3	1	1	1	-	3	-	-	-	109
Chile	1	1	1	1	3	1	5	4	2	2	-	-	1	-	-	-	-	-	-	22
Colombia	14	41	40	28	83	144	131	101	77	63	22	10	8	5	1	-	-	-	-	768
Ecuador	42	40	45	48	121	109	91	70	49	26	21	3	1	-	-	1	-	-	-	667
Guyana	-	-	-	-	-	-	-	-	-	-	-	-	-	-	-	-	-	-	-	-
Paraguay	-	-	1	-	-	-	1	1	-	-	-	-	-	-	-	-	-	-	-	3
Perú	-	4	3	1	6	5	8	5	4	5	2	-	1	-	1	3	-	-	-	48
Uruguay	2	1	1	-	3	3	2	3	1	2	4	2	1	3	-	-	-	-	-	28
Venezuela	2	5	5	4	9	10	14	7	4	4	-	-	-	-	-	-	-	-	-	64
Países sin relaciones diplomáticas	-	-	-	-	-	-	-	1	-	-	-	-	-	-	-	-	-	-	-	1
Asia	7	4	2	5	10	7	17	12	5	8	3	1	1	2	-	-	1	-	-	85
Azerbaián	-	-	-	-	-	-	-	-	-	-	-	-	-	-	-	-	-	-	-	-
China	7	3	1	3	7	7	12	9	4	3	2	-	1	1	-	-	1	-	-	61
Filipinas	-	-	-	-	-	-	-	-	-	2	-	-	-	-	-	-	-	-	-	2
India	-	-	-	-	-	-	1	-	-	-	-	-	-	-	-	-	-	-	-	1
Israel	-	-	-	-	-	-	-	-	-	-	-	-	-	-	-	-	-	-	-	-
Japón	-	-	-	-	1	-	1	-	-	-	-	1	-	-	-	-	-	-	-	3
Jordania	-	-	-	-	-	-	-	-	-	-	1	-	-	-	-	-	-	-	-	1
Kazajstan	-	-	-	-	-	-	-	-	-	-	-	-	-	-	-	-	-	-	-	-
Laos	-	-	-	-	1	-	2	-	1	3	-	-	-	1	-	-	-	-	-	8
Pakistán	-	-	1	2	-	-	1	1	-	-	-	-	-	-	-	-	-	-	-	5
Qatar	-	-	-	-	-	-	1	-	-	-	-	-	-	-	-	-	-	-	-	1
Siria	-	1	-	-	1	-	-	1	-	-	-	-	-	-	-	-	-	-	-	3
Tailandia	-	-	-	-	-	-	-	-	-	-	-	-	-	-	-	-	-	-	-	-
Turquia	-	-	-	-	-	-	-	-	-	-	-	-	-	-	-	-	-	-	-	-
Yemen	-	-	-	-	-	-	-	-	-	-	-	-	-	-	-	-	-	-	-	-
Oceanía	-	-	-	-	-	-	-	-	-	-	-	-	-	-	-	-	1	-	-	1
Australia	-	-	-	-	-	-	-	-	-	-	-	-	-	-	-	-	1	-	-	1
Apátridas	-	-	-	-	-	-	-	-	-	-	-	-	-	-	-	-	-	-	-	-
Total	221	267	286	318	715	913	813	672	553	400	235	167	95	93	51	59	51	29	19	5.957
Jaén																				
Unión Europea	14	6	12	14	23	25	29	29	40	21	24	16	11	7	8	3	1	-	-	283
Alemania	-	-	2	6	4	7	2	4	6	6	8	2	1	2	-	1	-	-	-	51
Austria	-	-	-	-	-	-	-	-	-	-	-	-	-	-	-	-	-	-	-	-

Edad hombres																					
0-4	5-9	10-14	15-19	20-24	25-29	30-34	35-39	40-44	45-49	50-54	55-59	60-64	65-69	70-74	75-79	80-84	85-89	90 y más	Total		
-	-	-	-	-	1	-	-	-	-	-	-	-	-	-	-	-	-	-	1	Liberia	
-	-	-	-	7	11	5	3	2	-	1	-	-	-	-	-	-	-	-	29	Mali	
73	78	90	127	325	581	489	366	239	148	70	30	17	16	4	1	-	-	-	2.654	Marruecos	
1	2	-	-	3	14	18	11	7	6	1	-	-	-	-	-	-	-	-	63	Mauritania	
-	-	-	-	2	-	1	-	2	2	-	-	-	-	-	-	-	-	-	7	Mozambique	
2	-	-	1	7	25	12	7	2	1	-	-	-	-	-	-	-	-	-	57	Nigeria	
-	-	-	-	-	-	-	-	-	-	-	-	-	-	-	-	-	-	-	-	-	Ruanda
2	3	5	12	9	12	11	14	20	8	9	3	1	-	-	-	-	-	-	109	Senegal	
-	-	-	-	-	-	1	-	-	-	-	-	-	-	-	-	-	-	-	1	Seychelles	
-	-	-	-	-	1	-	-	1	1	-	-	-	-	-	-	-	-	-	3	Sierra Leona	
-	-	-	-	-	-	1	-	-	-	-	-	-	-	-	-	-	-	-	1	Somalia	
-	-	-	-	1	1	-	-	-	-	-	-	-	-	-	-	-	-	-	2	Sudáfrica	
-	-	-	-	-	-	-	-	1	-	-	-	-	-	-	-	-	-	-	1	Túnez	
-	-	2	-	-	-	1	2	-	-	-	-	-	-	-	-	-	-	-	5	Países sin relaciones diplomáticas	
2	3	1	3	3	4	5	5	1	3	-	7	-	1	2	3	-	1	-	44	América del Norte	
-	-	-	-	-	2	-	-	1	-	-	2	-	-	-	-	-	-	-	5	Canadá	
2	-	-	3	3	2	4	4	-	1	-	5	-	1	2	2	-	1	-	30	Estados Unidos de América	
-	3	1	-	-	-	1	1	-	2	-	-	-	-	-	1	-	-	-	9	México	
-	3	11	5	2	14	20	15	12	10	1	3	4	-	1	3	-	-	-	104	América Central	
-	-	-	-	-	-	3	-	-	-	-	1	-	-	1	-	-	-	-	5	Costa Rica	
-	1	5	1	2	6	13	11	11	7	1	2	3	-	-	3	-	-	-	66	Cuba	
-	-	-	-	-	-	-	1	-	-	-	-	-	-	-	-	-	-	-	1	Dominica	
-	-	-	-	-	-	-	1	-	1	-	-	-	-	-	-	-	-	-	2	El Salvador	
-	1	-	-	-	-	1	-	-	-	-	-	-	-	-	-	-	-	-	2	Guatemala	
-	-	-	-	-	-	-	-	-	-	-	-	-	-	-	-	-	-	-	-	-	Haití
-	1	4	2	-	2	-	2	-	-	-	-	-	-	-	-	-	-	-	11	Honduras	
-	-	-	-	-	1	-	-	-	-	-	-	-	-	-	-	-	-	-	1	Nicaragua	
-	-	-	-	-	1	-	-	-	-	-	-	-	-	-	-	-	-	-	1	Panamá	
-	-	2	2	-	4	3	-	1	2	-	-	1	-	-	-	-	-	-	15	República Dominicana	
78	115	110	106	222	263	240	199	129	80	47	25	8	7	2	1	2	1	1	1.636	América del Sur	
11	13	9	11	16	18	17	18	12	4	14	9	1	3	1	-	-	-	-	1	Argentina	
7	6	4	5	12	10	9	7	4	5	3	3	-	-	-	-	-	-	-	75	Bolivia	
2	2	4	-	6	10	11	7	3	1	-	2	1	-	1	-	-	-	-	50	Brasil	
1	-	-	1	2	3	2	1	4	4	-	2	1	1	-	-	-	-	-	22	Chile	
12	42	32	38	63	79	70	63	44	25	7	3	3	1	-	1	1	-	-	484	Colombia	
41	45	51	46	117	135	122	92	52	34	20	5	2	1	-	-	1	-	-	764	Ecuador	
-	-	-	-	-	-	-	-	-	1	-	-	-	-	-	-	-	-	-	1	Guyana	
-	1	-	-	-	1	-	-	1	-	-	-	-	-	-	-	-	-	-	3	Paraguay	
-	-	1	3	1	2	5	6	3	3	2	1	-	1	-	-	-	-	-	28	Perú	
2	2	3	2	-	3	1	3	3	1	1	-	-	-	-	-	-	-	-	21	Uruguay	
2	4	6	-	5	2	3	2	3	2	-	-	-	-	-	-	-	1	-	30	Venezuela	
-	-	-	-	-	-	-	-	-	-	-	-	-	-	-	-	-	-	-	-	-	Países sin relaciones diplomáticas
3	4	4	5	12	23	27	18	11	10	7	4	1	-	-	-	-	-	-	129	Asia	
-	-	-	-	-	1	-	-	-	-	-	-	-	-	-	-	-	-	-	1	Azerbaiyán	
3	3	4	5	11	10	14	7	7	8	2	1	-	-	-	-	-	-	-	75	China	
-	-	-	-	-	-	-	-	-	-	-	-	-	-	-	-	-	-	-	-	-	Filipinas
-	-	-	-	-	5	6	3	1	-	-	1	-	-	-	-	-	-	-	16	India	
-	-	-	-	-	-	1	-	-	-	1	-	-	-	-	-	-	-	-	2	Israel	
-	-	-	-	-	-	2	-	-	-	-	-	-	-	-	-	-	-	-	2	Japón	
-	-	-	-	-	2	1	-	-	-	1	-	-	-	-	-	-	-	-	4	Jordania	
-	-	-	-	-	1	-	-	-	-	-	-	-	-	-	-	-	-	-	1	Kazajstan	
-	-	-	-	1	-	-	1	1	-	1	1	-	-	-	-	-	-	-	5	Laos	
-	1	-	-	-	3	4	3	2	2	1	-	-	-	-	-	-	-	-	16	Pakistán	
-	-	-	-	-	-	-	-	-	-	-	-	-	-	-	-	-	-	-	-	-	Qatar
-	-	-	-	-	-	-	2	-	-	1	-	-	-	-	-	-	-	-	3	Siria	
-	-	-	-	-	1	-	-	-	-	-	-	-	-	-	-	-	-	-	1	Tailandia	
-	-	-	-	-	1	-	-	-	-	-	-	-	1	-	-	-	-	-	2	Turquía	
-	-	-	-	-	-	-	-	-	-	-	1	-	-	-	-	-	-	-	1	Yemen	
-	-	-	-	-	-	1	-	-	-	-	-	-	-	-	1	-	-	-	2	Oceanía	
-	-	-	-	-	1	-	-	-	-	-	-	-	-	-	1	-	-	-	2	Australia	
-	-	-	-	-	-	-	-	-	-	-	1	-	-	-	-	-	-	-	1	Apátridas	
214	270	315	399	925	1.552	1.403	1.082	779	533	338	204	129	103	75	59	47	19	14	8.460	Total	
11	18	21	18	23	32	41	46	48	22	31	24	13	9	9	4	2	3	2	377	Unión Europea	
1	1	4	5	4	6	3	6	9	3	9	8	3	2	2	-	-	-	-	66	Alemania	
-	-	-	-	-	-	-	-	-	-	-	2	1	-	-	-	-	-	-	3	Austria	

1. Población y migraciones

1.1.5. Población de nacionalidad extranjera por sexo, grupos quinquenales de edad y provincia de residencia. Año 2004

	Edad mujeres																	Total		
	0-4	5-9	10-14	15-19	20-24	25-29	30-34	35-39	40-44	45-49	50-54	55-59	60-64	65-69	70-74	75-79	80-84		85-89	90 y más
Bélgica	-	-	-	-	-	1	1	-	2	1	-	1	-	1	1	-	-	-	-	8
Dinamarca	-	-	-	-	-	-	-	-	-	-	-	-	-	-	-	-	-	-	-	-
Francia	6	3	3	-	8	8	10	6	7	-	1	2	1	1	2	1	1	-	60	
Grecia	-	-	-	-	-	-	-	1	-	2	-	-	-	-	-	-	-	-	3	
Irlanda	-	-	-	-	-	-	3	-	-	-	-	-	1	-	-	-	-	-	4	
Italia	3	1	4	2	3	4	5	2	4	2	2	2	2	-	1	1	-	-	38	
Luxemburgo	-	-	-	-	-	-	-	-	-	-	-	-	-	-	-	-	-	-	-	
Países Bajos	-	1	-	2	1	-	-	3	2	2	3	1	1	-	1	-	-	-	17	
Portugal	2	-	-	2	2	2	5	2	3	4	4	3	-	2	1	-	-	-	32	
Reino Unido	3	-	3	2	5	3	3	11	16	4	6	5	5	1	2	-	-	-	69	
Suecia	-	1	-	-	-	-	-	-	-	-	-	-	-	-	-	-	-	-	1	
Resto de Europa	16	14	15	26	76	95	62	42	31	17	12	4	4	-	1	1	-	-	416	
Andorra	-	1	-	1	-	-	1	-	-	-	-	-	-	-	-	-	-	-	3	
Armenia	-	-	-	-	-	-	-	-	-	-	-	-	-	-	-	-	-	-	-	
Bielorrusia	-	-	-	1	11	2	1	1	-	2	-	-	-	-	-	-	-	-	18	
Bulgaria	-	1	1	-	4	3	5	3	2	-	1	-	-	-	-	-	-	-	20	
Croacia	-	-	-	-	-	-	-	-	-	-	-	-	-	-	-	-	-	-	-	
Eslovaquia	-	-	-	-	-	1	-	-	-	-	-	-	-	-	-	-	-	-	1	
Hungría	-	-	-	-	-	1	1	-	-	-	-	-	-	-	-	-	-	-	2	
Islandia	-	-	-	-	-	-	-	-	-	1	-	-	-	-	-	-	-	-	1	
Letonia	-	-	-	-	-	2	1	-	-	-	-	1	-	-	-	-	-	-	4	
Lituania	-	1	-	1	4	4	2	1	-	1	-	-	-	-	-	-	-	-	14	
Moldavia	-	-	-	-	2	1	-	-	-	-	1	-	-	-	-	-	-	-	4	
Noruega	-	-	-	-	-	-	1	-	-	-	-	-	-	-	-	-	-	-	1	
Polonia	-	1	-	-	1	2	2	1	2	-	1	-	-	-	-	-	-	-	10	
República Checa	-	-	-	-	1	-	-	-	-	-	-	-	1	-	-	-	-	-	2	
Rumania	13	8	7	15	30	42	30	20	17	7	3	2	-	-	-	-	-	-	194	
Rusia	1	1	1	2	16	21	3	1	2	2	-	-	-	-	-	1	-	-	51	
Suiza	-	-	-	1	-	1	1	2	2	-	-	1	3	-	1	-	-	-	12	
Ucrania	1	1	6	5	6	14	13	13	6	4	6	-	-	-	-	-	-	-	75	
Yugoslavia	1	-	-	-	1	1	1	-	-	-	-	-	-	-	-	-	-	-	4	
Países sin relaciones diplomáticas	-	-	-	-	-	-	-	-	-	-	-	-	-	-	-	-	-	-	-	
África	57	46	44	64	100	105	86	76	71	30	11	9	6	3	6	3	1	-	719	
Angola	-	-	-	-	-	-	-	-	-	-	-	-	-	-	-	-	-	-	-	
Argelia	-	5	2	2	2	4	11	5	1	-	2	-	1	-	1	-	-	-	36	
Burkina Faso	-	-	-	-	-	-	-	-	-	-	-	-	-	-	-	-	-	-	-	
Camerún	-	-	-	-	-	-	-	-	-	-	-	-	-	-	-	-	-	-	-	
Chad	-	-	-	-	-	-	-	-	-	-	-	-	-	-	-	-	-	-	-	
Congo	-	-	-	-	1	-	-	-	-	-	-	-	-	-	-	-	-	-	1	
Costa de Marfil	-	-	-	-	-	-	-	-	-	-	-	-	-	-	-	-	-	-	-	
Egipto	-	-	-	-	-	-	-	-	-	-	-	-	-	-	-	-	-	-	-	
Gabón	-	-	-	-	1	-	-	-	-	-	-	-	-	-	-	-	-	-	1	
Ghana	-	-	-	-	-	-	-	-	-	-	-	-	-	-	-	-	-	-	-	
Guinea	-	-	-	-	-	1	-	-	-	-	-	-	-	-	-	-	-	-	1	
Guinea Ecuatorial	-	-	-	1	1	-	1	2	1	-	-	-	-	-	-	-	-	-	6	
Guinea Bissau	-	-	-	-	-	-	-	-	-	-	-	-	-	-	-	-	-	-	-	
Liberia	-	-	-	-	-	-	-	-	-	-	-	-	-	-	-	-	-	-	-	
Madagascar	-	-	-	-	-	3	1	-	-	-	-	-	-	-	-	-	-	-	4	
Mali	-	-	-	-	-	-	2	-	-	-	-	-	-	-	-	-	-	-	2	
Marruecos	55	40	42	59	90	87	70	68	68	30	9	8	5	3	6	2	1	-	644	
Mauritania	1	-	-	-	-	1	1	1	-	-	-	-	-	-	-	-	-	-	4	
Nigeria	1	-	-	-	2	8	-	-	-	-	-	-	-	-	-	-	-	-	11	
Senegal	-	1	-	2	1	-	-	-	1	-	-	1	-	-	-	-	-	-	6	
Sierra Leona	-	-	-	-	1	1	-	-	-	-	-	-	-	-	-	-	-	-	2	
Sudáfrica	-	-	-	-	-	-	-	-	-	-	-	-	-	-	-	-	-	-	-	
Tanzania	-	-	-	-	1	-	-	-	-	-	-	-	-	-	-	-	-	-	1	
Zaire	-	-	-	-	-	-	-	-	-	-	-	-	-	-	-	-	-	-	-	
Zambia	-	-	-	-	-	-	-	-	-	-	-	-	-	-	-	-	-	-	-	
América del Norte	1	1	-	3	2	7	12	2	1	6	2	1	3	2	-	-	2	-	45	
Canadá	-	-	-	-	-	1	-	-	-	-	-	-	-	-	-	-	-	-	1	
Estados Unidos de América	-	1	-	1	1	1	1	-	-	4	1	1	-	2	-	-	1	-	14	
México	1	-	-	2	1	5	11	2	1	2	1	-	3	-	-	-	1	-	30	
América Central	-	3	7	9	13	15	20	23	9	13	5	6	5	4	-	-	-	-	132	
Antigua y Barbuda	-	-	-	-	-	-	1	-	-	-	-	-	-	-	-	-	-	-	1	
Cuba	-	-	1	1	5	7	5	8	3	1	3	2	4	-	-	-	-	-	40	
El Salvador	-	-	1	-	-	2	-	-	-	-	1	-	-	-	-	-	-	-	4	
Guatemala	-	1	3	-	3	1	-	1	-	1	-	1	-	-	-	-	-	-	11	
Honduras	-	-	-	-	1	3	1	-	1	-	1	-	-	-	-	-	-	-	7	
Nicaragua	-	-	-	-	-	-	-	1	-	-	-	1	-	-	-	-	-	-	2	
Panamá	-	1	-	1	-	-	2	1	1	-	-	-	-	-	-	-	-	-	6	
República Dominicana	-	1	2	7	4	2	11	12	4	11	-	2	1	4	-	-	-	-	61	

Edad hombres																					
0-4	5-9	10-14	15-19	20-24	25-29	30-34	35-39	40-44	45-49	50-54	55-59	60-64	65-69	70-74	75-79	80-84	85-89	90 y más	Total		
-	-	-	-	2	-	2	-	1	1	-	-	1	-	-	-	-	-	-	7	Bélgica	
1	-	-	1	-	-	-	-	-	-	-	-	-	-	-	-	-	-	-	2	Dinamarca	
3	3	1	2	1	11	11	7	6	3	3	2	1	3	1	1	-	1	1	61	Francia	
-	-	-	-	-	-	1	-	-	-	-	-	-	1	1	-	-	-	-	3	Grecia	
1	1	1	-	1	1	-	1	1	-	1	-	2	-	-	-	-	-	-	10	Irlanda	
-	3	4	2	6	5	5	12	6	5	6	3	1	-	3	2	1	-	-	64	Italia	
-	-	-	-	-	-	-	1	-	-	-	-	-	-	-	-	-	-	-	1	Luxemburgo	
-	1	2	2	2	-	2	2	5	2	6	2	-	-	-	-	-	-	-	26	Países Bajos	
-	4	1	1	2	7	7	7	7	5	1	-	1	1	-	-	-	-	-	44	Portugal	
5	5	8	5	5	2	10	9	12	3	5	7	3	2	2	1	1	2	1	88	Reino Unido	
-	-	-	-	-	-	-	1	1	-	-	-	-	-	-	-	-	-	-	2	Suecia	
25	24	26	37	88	128	98	72	66	33	18	5	1	-	-	1	-	-	-	622	Resto de Europa	
-	1	-	-	1	1	-	1	-	-	-	-	-	-	-	1	-	-	-	5	Andorra	
-	-	-	-	-	-	-	-	-	-	-	-	-	-	-	-	-	-	-	-	-	Armenia
-	-	-	1	1	3	-	-	1	-	2	-	-	-	-	-	-	-	-	8	Bielorrusia	
4	1	-	1	5	10	8	6	9	2	2	-	-	-	-	-	-	-	-	48	Bulgaria	
-	-	-	-	-	-	-	-	-	-	-	-	-	-	-	-	-	-	-	-	-	Croacia
-	-	-	-	-	-	-	-	-	-	-	-	-	-	-	-	-	-	-	-	-	Eslovaquia
-	-	-	-	-	-	1	-	-	-	-	-	-	-	-	-	-	-	-	1	Hungría	
-	-	-	-	-	-	-	-	-	-	-	-	-	-	-	-	-	-	-	-	-	Islandia
1	-	1	-	-	-	1	-	-	-	-	-	-	-	-	-	-	-	-	3	Letonia	
2	-	-	-	6	10	4	2	2	2	-	-	-	-	-	-	-	-	-	28	Lituania	
-	-	-	-	3	1	-	-	1	-	1	1	-	-	-	-	-	-	-	7	Moldavia	
-	-	-	-	-	-	-	-	1	-	-	-	-	-	-	-	-	-	-	1	Noruega	
-	-	1	1	9	3	2	2	2	2	1	-	-	-	-	-	-	-	-	21	Polonia	
-	-	-	-	2	-	-	-	-	-	-	-	-	-	-	-	-	-	-	2	República Checa	
15	16	18	28	49	53	57	43	33	19	4	2	-	-	-	-	-	-	-	337	Rumania	
1	1	1	-	6	6	4	-	1	3	-	2	-	-	-	-	-	-	-	22	Rusia	
-	1	2	2	2	2	2	1	3	-	-	-	1	-	-	-	-	-	-	16	Suiza	
2	3	4	4	12	29	17	17	12	7	5	2	-	-	-	-	-	-	-	114	Ucrania	
-	1	-	-	2	2	1	-	2	-	1	-	-	-	-	-	-	-	-	9	Yugoslavia	
-	-	-	-	-	-	-	-	-	-	-	-	-	-	-	-	-	-	-	-	-	Países sin relaciones diplomáticas
66	61	81	112	325	595	585	374	200	140	77	29	15	6	3	2	1	1	-	2.673	África	
-	-	-	-	-	-	1	1	-	-	-	-	-	-	-	-	-	-	-	2	Angola	
4	1	15	2	15	107	121	59	22	12	8	2	-	-	-	-	-	-	-	368	Argelia	
-	-	-	-	-	-	-	1	-	-	-	-	-	-	-	-	-	-	-	1	Burkina Faso	
-	1	-	-	-	1	1	-	-	-	-	-	-	-	-	-	-	-	-	3	Camerun	
-	-	-	-	-	-	4	-	-	-	-	-	-	-	-	-	-	-	-	4	Chad	
-	-	-	-	-	-	-	1	-	-	-	-	-	-	-	-	-	-	-	1	Congo	
-	-	-	-	-	-	-	-	-	-	-	-	-	-	-	-	-	-	-	-	-	Costa de Marfil
-	-	-	-	-	1	1	1	1	-	-	-	-	-	-	-	-	-	-	4	Egipto	
-	-	-	-	2	-	-	1	1	-	-	-	-	-	-	-	-	-	-	4	Gabón	
-	-	-	-	-	-	-	1	-	-	-	-	-	-	-	-	-	-	-	1	Ghana	
-	-	-	-	1	-	1	-	-	-	-	-	-	-	-	-	-	-	-	2	Guinea	
-	1	-	-	1	-	-	-	-	-	-	-	-	-	-	-	-	-	-	2	Guinea Ecuatorial	
-	-	-	-	1	-	1	-	-	-	-	-	-	-	-	-	-	-	-	2	Guinea Bissau	
-	-	-	-	2	-	-	-	-	-	-	-	-	-	-	-	-	-	-	2	Liberia	
-	-	-	-	-	-	-	-	-	-	-	-	-	-	-	-	-	-	-	-	-	Madagascar
-	-	-	-	1	4	5	1	-	-	-	-	-	-	-	-	-	-	-	11	Mali	
61	58	66	110	303	463	435	290	166	124	67	27	14	6	3	2	1	1	-	2.197	Marruecos	
1	-	-	-	1	8	7	5	3	1	1	-	-	-	-	-	-	-	-	27	Mauritania	
-	-	-	-	-	1	3	-	1	-	-	-	-	-	-	-	-	-	-	5	Nigeria	
-	-	-	-	-	5	5	11	6	3	1	-	1	-	-	-	-	-	-	32	Senegal	
-	-	-	-	1	-	-	-	-	-	-	-	-	-	-	-	-	-	-	1	Sierra Leona	
-	-	-	-	-	-	-	1	-	-	-	-	-	-	-	-	-	-	-	1	Sudáfrica	
-	-	-	-	-	-	-	-	-	-	-	-	-	-	-	-	-	-	-	-	-	Tanzania
-	-	-	-	-	2	-	-	-	-	-	-	-	-	-	-	-	-	-	2	Zaire	
-	-	-	-	-	-	1	-	-	-	-	-	-	-	-	-	-	-	-	1	Zambia	
1	-	2	2	4	2	3	1	2	1	3	2	1	1	-	-	-	-	-	25	América del Norte	
-	-	-	1	-	-	-	-	-	-	2	-	-	-	-	-	-	-	-	3	Canadá	
-	-	2	-	4	2	1	-	2	-	1	2	-	1	-	-	-	-	-	15	Estados Unidos de América	
1	-	-	1	-	-	2	1	-	1	-	-	1	-	-	-	-	-	-	7	México	
1	3	12	9	4	6	5	5	1	3	3	1	-	2	-	-	-	-	-	55	América Central	
-	-	-	-	-	-	-	-	-	-	-	-	-	-	-	-	-	-	-	-	-	Antigua y Barbuda
-	1	2	1	1	4	4	3	-	2	2	-	-	2	-	-	-	-	-	22	Cuba	
-	1	-	-	1	-	-	-	-	-	-	-	-	-	-	-	-	-	-	2	El Salvador	
-	-	-	3	-	-	-	-	1	-	1	-	-	-	-	-	-	-	-	5	Guatemala	
-	1	-	-	-	1	-	1	-	-	-	-	-	-	-	-	-	-	-	3	Honduras	
-	-	-	-	-	-	-	-	-	-	-	-	-	-	-	-	-	-	-	-	-	Nicaragua
1	-	2	1	-	-	-	-	-	-	-	-	-	-	-	-	-	-	-	4	Panamá	
-	-	8	4	2	1	1	1	-	1	-	1	-	-	-	-	-	-	-	19	República Dominicana	

1. Población y migraciones

1.1.5. Población de nacionalidad extranjera por sexo, grupos quinquenales de edad y provincia de residencia. Año 2004

	Edad mujeres																		Total		
	0-4	5-9	10-14	15-19	20-24	25-29	30-34	35-39	40-44	45-49	50-54	55-59	60-64	65-69	70-74	75-79	80-84	85-89		90 y más	
América del Sur	46	79	79	88	212	264	230	208	136	78	47	26	10	9	9	4	1	2	-	1.528	
Argentina	3	5	6	6	7	12	12	11	8	5	3	4	1	2	2	1	1	-	-	-	89
Bolivia	3	1	2	2	11	9	8	7	4	2	4	1	1	-	-	-	-	-	-	-	55
Brasil	3	2	1	2	7	12	6	8	7	2	-	2	-	-	-	-	-	-	-	-	52
Chile	1	1	-	-	1	-	3	1	3	-	2	-	-	-	-	-	-	-	-	-	12
Colombia	13	27	21	31	85	103	87	103	56	28	26	11	4	4	3	1	-	2	-	-	605
Ecuador	21	42	48	44	93	110	100	71	56	37	10	5	3	1	2	2	-	-	-	-	645
Paraguay	-	-	-	-	-	1	1	-	-	-	-	-	-	-	-	-	-	-	-	-	2
Perú	-	-	-	1	6	10	11	2	1	2	1	2	-	1	2	-	-	-	-	-	39
Uruguay	-	-	-	1	1	-	1	-	-	1	1	-	1	-	-	-	-	-	-	-	6
Venezuela	2	1	1	1	1	7	1	5	1	1	-	1	-	1	-	-	-	-	-	-	23
Asia	18	15	20	15	11	27	22	24	20	11	3	2	-	1	3	-	1	-	-	-	193
Birmania	-	-	-	-	-	-	-	-	-	-	-	-	-	-	-	-	-	-	-	-	-
China	8	3	7	7	3	6	9	12	4	2	-	-	-	1	1	-	-	-	-	-	63
Emiratos Arabes Unidos	-	-	-	-	-	-	-	-	-	-	-	-	-	-	-	-	-	-	-	-	-
Filipinas	-	-	-	-	-	2	2	1	-	-	-	-	-	-	-	-	-	-	-	-	5
India	-	1	-	-	3	8	1	2	2	-	1	-	-	-	-	-	1	-	-	-	19
Irán	-	-	-	-	-	3	-	-	-	2	1	-	-	-	1	-	-	-	-	-	7
Israel	-	-	-	-	-	1	1	-	-	-	-	-	-	-	-	-	-	-	-	-	2
Japón	-	-	-	-	-	-	-	-	1	-	-	-	-	-	1	-	-	-	-	-	2
Jordania	-	-	-	-	-	-	-	-	-	-	-	-	-	-	-	-	-	-	-	-	-
Nepal	-	-	-	-	-	-	-	-	-	-	-	-	-	-	-	-	-	-	-	-	-
Pakistán	10	11	13	8	5	6	8	9	13	7	1	2	-	-	-	-	-	-	-	-	93
Singapur	-	-	-	-	-	-	1	-	-	-	-	-	-	-	-	-	-	-	-	-	1
Siria	-	-	-	-	-	-	-	-	-	-	-	-	-	-	-	-	-	-	-	-	-
Sri Lanka	-	-	-	-	-	-	-	-	-	-	-	-	-	-	-	-	-	-	-	-	-
Turquia	-	-	-	-	-	-	-	-	-	-	-	-	-	-	-	-	-	-	-	-	-
Países sin relaciones diplomáticas	-	-	-	-	-	1	-	-	-	-	-	-	-	-	-	-	-	-	-	-	1
Oceania	-	-	1	-	-	-	-	-	-	-	-	-	-	-	-	-	-	-	-	-	1
Australia	-	-	-	-	-	-	-	-	-	-	-	-	-	-	-	-	-	-	-	-	-
Tonga	-	-	1	-	-	-	-	-	-	-	-	-	-	-	-	-	-	-	-	-	1
Apátridas	-	-	-	-	-	-	-	-	-	-	-	-	-	-	-	-	-	-	-	-	-
Total	152	164	178	219	437	538	461	404	308	176	104	64	39	26	27	11	6	2	1	3.317	

Málaga

Unión Europea	901	1.487	1.558	1.175	1.206	1.717	2.344	2.867	2.833	2.567	2.842	3.606	3.816	3.241	2.368	1.561	1.039	408	237	37.773
Alemania	82	125	152	137	156	192	243	334	422	329	370	447	742	604	306	222	166	64	33	5.126
Austria	3	13	10	10	5	11	18	23	27	19	24	31	24	8	7	5	3	4	-	245
Bélgica	27	49	53	47	48	87	104	104	127	102	101	126	96	107	110	103	51	27	16	1.485
Dinamarca	24	48	36	29	44	72	84	116	88	102	111	190	247	221	157	105	59	26	11	1.770
Finlandia	22	53	69	48	43	67	79	119	99	113	143	193	275	277	195	79	44	14	6	1.938
Francia	65	98	92	102	100	158	213	229	177	139	130	130	128	100	92	58	44	20	20	2.095
Grecia	-	-	1	-	1	2	5	5	2	1	2	3	2	2	1	3	2	-	-	32
Irlanda	23	25	32	16	22	39	53	60	56	57	46	53	55	38	33	15	8	2	3	636
Italia	92	138	142	117	150	245	215	204	176	173	137	114	83	65	48	34	24	6	5	2.168
Luxemburgo	2	-	1	1	1	-	-	2	2	3	3	3	4	6	1	2	2	1	-	34
Países Bajos	52	70	76	51	53	72	158	168	178	120	136	205	167	127	100	79	62	30	19	1.923
Portugal	16	13	10	14	22	47	41	41	43	32	26	24	13	8	7	7	4	4	2	374
Reino Unido	463	797	820	531	474	619	1.019	1.354	1.330	1.281	1.500	1.919	1.784	1.495	1.157	748	499	175	109	18.074
Suecia	30	58	64	72	87	106	112	108	106	96	113	168	196	183	154	101	71	35	13	1.873
Resto de Europa	157	269	290	293	577	907	842	676	678	557	398	278	199	162	122	78	63	17	12	6.575
Albania	-	-	-	1	-	1	-	-	1	-	-	-	-	-	-	-	-	-	-	3
Andorra	2	-	-	-	-	-	-	-	1	-	-	-	-	-	-	-	-	-	-	3
Armenia	-	-	-	-	-	-	-	-	-	1	-	-	-	-	-	-	-	-	-	1
Bielorrusia	3	-	3	1	9	21	13	7	7	3	-	-	-	-	-	-	-	-	-	67
Bosnia-Herzegovina	-	1	1	2	6	2	2	1	4	4	4	1	-	1	-	-	-	-	-	29
Bulgaria	13	39	31	26	59	115	103	71	62	47	28	22	5	2	-	1	-	-	-	624
Chipre	-	-	-	-	-	-	-	-	-	1	-	-	-	-	-	-	1	-	-	2
Croacia	2	1	4	-	3	8	3	4	2	3	2	1	1	1	-	1	-	1	-	37
Eslovaquia	-	1	-	2	10	13	6	1	1	-	3	-	-	-	-	-	-	-	-	37
Eslovenia	-	3	-	1	3	2	3	-	-	2	2	-	-	-	-	-	-	-	-	16
Estonia	4	6	4	5	11	12	16	4	4	4	1	1	-	1	-	-	-	-	-	73
Georgia	1	-	3	1	4	1	2	3	3	4	-	1	1	-	-	-	-	-	-	24
Hungría	1	2	3	-	8	22	9	7	3	3	6	2	2	-	2	-	-	-	2	72
Islandia	-	1	-	3	1	-	2	1	-	3	2	1	1	2	-	-	1	-	1	19
Letonia	-	2	-	2	3	1	1	2	-	1	2	1	-	-	-	-	-	-	-	17
Liechtenstein	-	-	-	-	-	-	-	-	-	-	-	-	-	-	-	-	-	-	-	-
Lituania	1	5	2	3	9	17	14	6	8	3	1	1	-	1	-	-	-	-	-	71
Macedonia	-	-	1	-	-	-	-	-	1	-	-	-	1	-	-	-	-	-	-	3
Malta	-	-	-	-	1	-	1	1	-	1	-	1	-	-	-	-	-	-	1	6

Edad hombres																						
0-4	5-9	10-14	15-19	20-24	25-29	30-34	35-39	40-44	45-49	50-54	55-59	60-64	65-69	70-74	75-79	80-84	85-89	90 y más	Total			
76	101	83	78	168	198	149	149	97	49	28	16	6	2	3	1	-	1	-	1.205	América del Sur		
2	9	9	3	7	19	10	9	9	5	6	2	2	-	2	-	-	-	-	-	94	Argentina	
4	5	1	2	10	13	10	10	4	3	2	-	1	-	-	-	-	-	-	-	65	Bolivia	
3	3	-	-	5	6	3	5	1	-	-	1	-	-	-	1	-	-	-	-	28	Brasil	
-	-	1	-	-	-	-	-	2	1	3	1	-	-	-	-	-	-	-	-	8	Chile	
18	17	27	31	42	49	41	48	26	12	11	7	1	2	-	1	-	-	-	-	333	Colombia	
48	64	41	39	100	106	79	69	48	25	8	4	2	-	-	-	-	-	-	-	633	Ecuador	
-	1	-	1	-	-	-	1	-	-	-	-	-	-	-	-	-	-	-	-	3	Paraguay	
-	2	3	-	1	2	4	4	4	-	-	-	-	-	-	-	-	-	-	-	20	Perú	
1	-	-	-	1	1	1	1	-	2	-	-	2	-	-	-	-	-	1	-	9	Uruguay	
-	-	1	2	2	2	1	1	2	1	-	-	-	-	-	-	-	-	-	-	12	Venezuela	
8	20	21	26	39	72	89	67	40	41	14	8	4	4	4	2	1	-	1	461	Asia		
-	-	-	-	-	-	-	-	-	-	-	-	1	-	-	-	-	-	-	-	1	Birmania	
2	6	4	5	5	9	8	7	7	-	1	-	1	-	1	1	-	-	-	-	1	China	
-	-	-	-	-	-	-	-	1	-	-	-	-	-	-	-	-	-	-	-	1	Emiratos Arabes Unidos	
-	-	-	-	-	-	1	1	-	-	-	-	-	-	-	-	-	-	-	-	2	Filipinas	
1	1	-	1	2	16	13	6	8	2	-	1	-	-	-	-	-	-	-	-	51	India	
-	-	-	-	2	2	-	-	3	-	-	1	-	-	-	-	-	1	-	-	9	Irán	
-	-	-	-	-	-	-	1	-	-	-	-	-	-	-	-	-	-	-	-	1	Israel	
-	-	-	-	-	-	-	-	-	-	-	-	-	-	-	-	-	-	-	-	-	-	Japón
-	-	-	-	-	-	1	-	-	-	1	-	-	-	-	-	-	-	-	-	2	Jordania	
-	-	-	-	-	1	-	-	-	-	-	-	-	-	-	-	-	-	-	-	1	Nepal	
5	13	17	20	28	47	65	50	21	31	11	4	3	2	3	1	-	-	-	-	321	Pakistán	
-	-	-	-	-	-	-	-	-	-	-	-	-	-	-	-	-	-	-	-	-	-	Singapur
-	-	-	-	1	-	-	-	-	-	1	1	-	-	-	-	-	-	-	-	3	Siria	
-	-	-	-	-	-	1	-	-	-	-	-	-	-	-	-	-	-	-	-	1	Sri Lanka	
-	-	-	-	1	-	-	-	-	-	1	-	-	1	-	-	-	-	-	-	3	Turquía	
-	-	-	-	-	1	-	-	-	1	-	-	-	-	-	-	-	-	-	-	2	Países sin relaciones diplomáticas	
-	-	-	1	-	-	-	-	-	-	-	-	-	-	-	-	-	-	-	-	1	Oceania	
-	-	-	1	-	-	-	-	-	-	-	-	-	-	-	-	-	-	-	-	1	Australia	
-	-	-	-	-	-	-	-	-	-	-	-	-	-	-	-	-	-	-	-	-	-	Tonga
-	-	-	-	-	-	-	1	-	-	-	-	-	-	-	-	-	-	-	-	1	Apátridas	
188	227	246	283	651	1.033	970	715	454	289	174	85	40	24	19	10	4	5	3	5.420	Total		
Málaga																						
1.041	1.547	1.680	1.165	1.087	1.445	2.103	2.619	2.639	2.385	2.549	3.493	3.848	3.673	2.857	1.764	1.021	405	217	37.538	Unión Europea		
92	162	165	137	135	142	197	316	333	293	309	375	719	674	370	251	125	44	39	4.878	Alemania		
5	10	11	12	19	11	12	16	17	17	8	21	24	17	8	7	7	1	-	223	Austria		
29	45	61	47	53	67	89	120	101	107	78	105	77	112	111	79	44	16	11	1.352	Bélgica		
23	39	46	48	38	50	70	96	79	77	102	203	246	226	202	134	71	31	21	1.802	Dinamarca		
25	52	77	49	33	38	56	77	80	90	134	212	298	328	214	125	32	18	6	1.944	Finlandia		
75	98	99	88	78	136	189	202	187	145	131	114	124	95	81	61	33	12	11	1.959	Francia		
-	-	2	1	1	8	2	1	5	1	3	2	4	4	3	1	1	-	-	39	Grecia		
29	32	28	24	12	27	42	56	45	58	46	54	46	46	40	16	8	4	1	614	Irlanda		
123	138	144	108	199	333	381	347	300	223	208	178	154	92	80	39	12	7	4	3.070	Italia		
-	1	-	-	1	-	2	3	5	1	2	2	3	5	2	2	-	-	-	29	Luxemburgo		
55	74	72	56	33	78	143	146	162	126	129	173	161	136	114	93	47	36	10	1.844	Países Bajos		
13	16	18	22	16	52	57	62	55	33	28	20	24	12	9	10	4	3	1	455	Portugal		
523	840	877	528	435	442	793	1.116	1.178	1.137	1.279	1.903	1.785	1.715	1.428	821	559	189	101	17.649	Reino Unido		
49	40	80	45	34	61	70	61	92	77	92	131	183	211	195	125	78	44	12	1.680	Suecia		
184	272	284	269	418	666	677	518	460	397	266	206	161	177	146	102	64	29	10	5.306	Resto de Europa		
1	-	-	1	2	4	1	-	2	-	-	-	1	1	-	-	-	-	-	13	Albania		
-	1	-	-	-	-	-	-	-	-	-	-	-	-	-	-	-	-	-	-	1	Andorra	
-	-	-	-	-	-	1	-	-	-	-	-	-	-	-	-	-	-	-	-	1	Armenia	
2	2	5	8	4	4	1	4	9	-	1	-	-	-	-	-	-	-	-	40	Bielorrusia		
2	1	3	4	4	-	2	1	2	2	3	2	1	1	-	-	-	-	-	30	Bosnia-Herzegovina		
16	29	21	32	52	107	109	78	71	57	24	15	5	1	1	-	-	-	-	618	Bulgaria		
-	1	-	-	-	1	1	-	2	1	-	-	-	-	-	-	-	-	-	6	Chipre		
1	1	-	1	1	5	7	4	-	2	2	-	-	-	-	-	1	-	-	25	Croacia		
1	-	1	2	2	4	2	2	4	1	1	1	2	-	-	-	-	-	-	23	Eslovaquia		
-	-	-	-	-	2	1	-	-	-	1	-	-	2	-	-	-	-	-	6	Eslovenia		
4	4	3	1	3	1	7	7	1	2	-	-	-	-	-	-	-	-	-	33	Estonia		
-	-	5	5	2	4	1	1	3	1	2	-	1	-	-	-	-	-	-	25	Georgia		
3	1	5	3	-	5	10	1	2	1	4	4	3	1	1	-	1	-	-	45	Hungría		
1	-	-	-	1	-	3	1	3	2	1	3	-	-	2	-	-	-	-	17	Islandia		
-	1	2	1	-	2	3	2	-	-	-	1	-	-	1	-	-	-	-	13	Letonia		
-	-	-	-	-	-	-	-	-	-	-	-	-	-	-	-	-	-	-	-	-	Liechtenstein	
2	6	5	1	10	10	9	3	2	2	4	-	1	1	1	-	-	-	-	57	Lituania		
-	-	-	-	-	-	-	3	-	-	-	-	-	-	-	-	-	-	-	3	Macedonia		
-	-	-	-	1	1	-	-	-	-	2	3	1	1	-	-	-	-	-	9	Malta		

1. Población y migraciones

1.1.5. Población de nacionalidad extranjera por sexo, grupos quinquenales de edad y provincia de residencia. Año 2004

	Edad mujeres																			Total	
	0-4	5-9	10-14	15-19	20-24	25-29	30-34	35-39	40-44	45-49	50-54	55-59	60-64	65-69	70-74	75-79	80-84	85-89	90 y más		
Moldavia	3	4	4	2	6	10	8	4	4	2	2	-	-	-	-	-	-	-	-	49	
Mónaco	-	-	-	-	-	-	-	-	-	-	-	-	-	-	-	-	-	-	-	-	-
Noruega	16	44	38	42	23	23	42	55	60	43	68	107	90	98	76	50	44	12	3	934	
Polonia	11	11	14	7	33	57	32	29	21	20	7	10	3	1	2	-	1	-	1	260	
República Checa	-	1	4	-	14	17	12	4	2	2	-	1	6	-	1	-	1	-	-	65	
Rumanía	31	36	45	63	138	151	108	99	64	34	18	11	3	4	2	1	1	-	-	809	
Rusia	32	55	59	53	103	203	201	129	134	75	54	27	19	18	7	-	-	-	-	1.169	
Santa Sede	-	-	-	-	-	-	-	-	-	-	-	-	-	1	-	-	-	-	-	1	
Suiza	6	7	17	12	19	17	18	33	35	39	31	50	45	29	32	23	12	4	4	433	
Ucrania	29	44	49	61	111	207	243	208	249	256	161	38	14	2	-	-	-	-	-	1.672	
Yugoslavia	2	6	8	6	4	5	4	8	9	7	6	2	6	1	-	2	2	-	-	78	
Países sin relaciones diplomáticas	-	-	-	-	-	-	-	-	-	1	-	-	-	-	-	-	-	-	-	1	
África	408	410	347	418	861	1.150	985	998	722	512	333	195	145	103	62	38	18	9	2	7.716	
Angola	-	-	-	-	1	-	1	1	1	1	-	-	-	-	-	-	-	-	-	5	
Argelia	12	6	11	16	9	16	24	22	16	10	8	7	3	3	4	3	1	1	-	172	
Benin	-	-	-	-	-	-	1	1	-	-	-	-	-	-	-	-	-	-	-	2	
Botswana	-	-	-	-	-	-	-	-	-	-	-	-	-	-	-	-	-	-	-	-	
Burkina Faso	-	2	-	2	-	-	-	1	-	-	-	-	-	-	-	-	-	-	-	5	
Burundi	-	-	-	-	-	-	-	-	-	-	-	-	-	-	-	-	-	-	-	-	
Cabo Verde	-	-	-	-	1	-	1	1	-	2	2	-	-	-	-	-	-	-	-	7	
Camerún	-	-	1	-	-	5	4	-	1	-	-	-	-	-	-	-	-	-	-	11	
Chad	-	-	-	-	-	-	1	-	-	-	-	-	-	-	-	-	-	-	-	1	
Congo	1	1	-	-	1	1	1	1	1	-	-	-	-	-	-	-	-	-	-	7	
Costa de Marfil	1	1	-	-	1	1	1	1	1	-	-	-	-	-	-	-	-	-	-	7	
Egipto	1	1	1	1	-	4	4	1	1	2	1	4	-	-	-	-	-	-	1	22	
Etiopía	-	-	-	1	-	2	4	2	-	-	-	-	-	-	-	-	-	-	-	9	
Gabón	-	-	-	-	-	-	-	-	-	-	-	-	-	-	-	-	-	1	-	1	
Gambia	1	-	-	-	1	1	-	-	-	-	-	1	-	-	-	-	-	-	-	4	
Ghana	-	-	-	3	2	10	11	6	4	2	2	-	-	-	-	-	-	-	-	40	
Guinea	-	1	-	-	1	2	2	-	-	-	-	-	-	-	-	-	-	-	-	6	
Guinea Bissau	-	-	-	-	-	-	-	-	-	-	-	-	-	-	-	-	-	-	-	-	
Guinea Ecuatorial	-	3	3	2	-	7	8	5	1	2	1	1	-	-	-	-	-	-	-	33	
Kenia	-	-	1	-	1	6	10	5	-	2	2	-	-	-	-	-	-	-	-	27	
Liberia	-	-	1	1	-	2	3	-	1	1	-	1	-	1	-	-	-	-	-	11	
Libia	-	-	-	-	-	-	-	1	-	1	-	-	-	-	-	-	-	-	-	2	
Madagascar	-	-	-	-	-	-	-	-	-	-	-	-	-	-	-	-	-	-	-	-	
Malawi	-	-	-	-	-	-	1	-	1	1	-	-	-	-	-	-	-	-	-	3	
Mali	-	2	-	-	-	-	1	-	-	-	-	-	-	-	-	-	-	-	-	3	
Marruecos	360	376	314	364	744	885	804	888	659	464	298	171	135	92	54	34	15	7	2	6.666	
Mauricio	-	-	-	-	-	1	-	1	1	-	-	-	-	-	-	-	-	-	-	3	
Mauritania	4	4	1	3	2	7	7	6	1	1	-	-	1	-	1	-	-	-	-	38	
Mozambique	-	-	-	-	-	-	-	-	-	1	-	-	-	-	-	-	-	-	-	1	
Namibia	-	-	-	-	-	1	-	-	1	-	-	-	-	-	1	-	-	-	-	3	
Niger	-	-	-	-	-	-	1	-	-	-	-	-	-	-	-	-	-	-	-	1	
Nigeria	14	9	3	10	78	176	71	20	13	1	-	-	-	1	-	-	-	-	-	396	
República Centroafricana	-	-	-	-	-	-	-	-	-	-	-	-	-	-	-	-	-	-	-	-	
Ruanda	-	-	-	-	-	-	-	-	-	1	-	-	-	-	-	-	-	-	-	1	
Senegal	9	2	5	2	7	14	16	25	12	8	7	4	-	-	-	-	-	-	-	111	
Seychelles	-	-	-	-	-	-	-	-	-	-	-	-	-	-	-	-	-	-	-	-	
Sierra Leona	1	1	1	1	2	2	1	-	-	-	1	-	-	-	-	-	-	-	-	10	
Somalia	-	-	-	-	2	-	-	-	-	-	-	-	-	-	-	-	-	-	-	2	
Sudáfrica	3	1	3	9	4	4	3	7	2	9	7	6	6	4	2	-	1	-	-	71	
Sudán	-	-	-	-	-	1	1	-	-	-	-	-	-	-	-	1	-	-	-	3	
Tanzania	1	-	-	-	1	1	-	-	-	-	-	-	-	-	-	-	-	-	-	3	
Togo	-	-	-	-	1	1	1	1	1	-	-	-	-	-	-	-	-	-	-	5	
Túnez	-	-	2	2	-	2	2	2	1	3	-	-	-	2	-	-	-	-	-	16	
Uganda	-	-	-	1	1	-	-	-	1	-	-	-	-	-	-	-	-	-	-	3	
Zaire	-	-	-	-	1	-	-	-	1	1	-	-	-	-	-	-	-	-	-	3	
Zambia	-	-	-	-	-	-	-	-	-	1	-	-	-	-	-	-	-	-	-	1	
Zimbabwe	-	-	-	-	-	-	-	-	-	-	1	-	-	-	-	-	-	-	-	1	
Países sin relaciones diplomáticas	-	-	-	-	-	-	-	-	-	-	-	-	-	-	-	-	-	-	-	-	
América del Norte	26	65	41	51	46	58	103	86	96	82	76	74	78	73	41	61	38	25	8	1.128	
Canadá	3	6	7	6	7	6	14	10	16	16	20	14	14	12	8	13	12	5	2	191	
Estados Unidos de América	21	53	28	39	29	26	46	59	61	48	50	55	59	57	33	46	26	19	6	761	
México	2	6	6	6	10	26	43	17	19	18	6	5	5	4	-	2	-	1	-	176	
América Central	21	22	35	33	75	132	139	116	75	48	37	33	29	12	12	5	5	2	-	831	
Bahamas	-	-	-	-	-	-	-	-	-	-	-	-	-	-	-	-	-	-	-	-	-
Barbados	-	-	-	-	-	-	-	-	-	-	1	-	-	-	-	-	-	-	-	1	
Costa Rica	1	-	3	-	1	1	6	4	1	1	1	1	-	-	-	-	-	-	-	20	
Cuba	10	9	20	17	47	75	82	53	41	22	27	19	15	9	9	2	5	2	-	464	

Edad hombres																				
0-4	5-9	10-14	15-19	20-24	25-29	30-34	35-39	40-44	45-49	50-54	55-59	60-64	65-69	70-74	75-79	80-84	85-89	90 y más	Total	
3	4	1	1	7	7	15	9	4	4	1	-	-	-	-	-	-	-	-	56	Moldavia
-	1	-	-	-	-	-	-	-	-	-	-	-	-	-	-	-	-	-	1	Monaco
28	40	44	27	13	17	28	31	49	66	67	97	83	111	104	62	46	18	6	937	Noruega
9	15	11	2	19	31	29	31	12	7	8	3	3	1	-	1	3	1	1	187	Polonia
1	2	2	3	1	11	7	3	1	2	5	3	-	-	1	1	-	-	-	43	República Checa
28	45	30	52	142	200	151	103	75	60	30	9	3	4	2	-	1	-	-	935	Rumania
48	51	65	60	45	65	86	85	64	56	28	16	10	10	3	3	-	-	1	696	Rusia
-	-	-	-	-	-	-	-	-	-	-	-	-	-	-	-	-	-	-	-	Santa Sede
6	17	11	18	11	13	23	23	21	27	24	31	40	37	27	34	12	9	2	386	Suiza
27	45	67	41	91	164	170	114	121	95	51	15	4	1	-	-	-	1	-	1.007	Ucrania
1	5	3	6	7	8	9	12	12	9	8	2	2	5	2	1	-	-	-	92	Yugoslavia
-	-	-	-	-	-	1	-	-	-	-	-	-	-	-	-	-	-	-	1	Países sin relaciones diplomáticas
484	394	393	564	1.333	2.013	1.959	1.459	922	579	345	203	157	127	56	39	27	8	4	11.066	África
-	-	-	-	-	2	2	-	-	2	-	-	-	-	-	-	-	-	-	6	Angola
6	11	23	25	15	29	61	46	28	19	14	6	6	2	4	-	1	1	2	299	Argelia
-	-	-	-	-	8	11	3	5	-	-	-	-	-	-	-	-	-	-	27	Benin
-	-	-	-	-	1	-	-	-	-	-	-	-	-	-	-	-	-	-	1	Botswana
1	-	-	-	1	2	8	3	1	1	-	-	-	-	-	-	-	-	-	17	Burkina Faso
-	-	-	-	-	-	-	-	-	-	-	-	-	-	-	-	-	-	-	-	Burundi
-	-	-	-	-	-	-	-	-	-	-	-	-	-	-	-	-	-	-	-	Cabo Verde
1	-	1	1	7	14	16	8	1	1	-	-	-	-	-	-	-	-	-	50	Camerun
-	-	-	-	-	1	-	-	-	-	-	-	-	-	-	-	-	-	-	1	Chad
-	-	-	-	3	3	2	4	3	-	-	-	-	-	-	-	-	-	-	15	Congo
-	-	-	-	5	13	8	5	1	-	-	-	-	-	-	-	-	-	-	32	Costa de Marfil
3	3	-	3	4	6	10	13	5	4	6	2	1	2	1	1	1	-	-	65	Egipto
1	-	-	-	-	2	1	-	-	1	-	-	-	-	-	-	-	-	-	5	Etiopia
-	-	-	-	-	1	-	-	-	-	-	-	-	-	-	-	-	-	-	1	Gabón
1	-	-	-	-	-	2	-	-	-	-	-	1	-	-	-	-	-	-	4	Gambia
-	1	-	1	43	79	91	68	21	10	4	2	-	-	-	-	1	-	-	321	Ghana
-	1	1	1	5	7	3	5	2	-	-	-	-	-	-	-	-	-	-	25	Guinea
-	-	-	-	1	2	4	1	1	-	-	-	-	-	-	-	-	-	-	9	Guinea Bissau
-	-	-	1	4	3	5	1	1	-	1	1	-	-	-	1	-	-	-	18	Guinea Ecuatorial
-	-	-	-	-	2	-	-	-	1	-	-	-	-	-	-	-	-	-	3	Kenia
-	-	-	-	4	3	9	1	-	-	-	-	1	-	1	-	-	-	-	19	Liberia
-	-	-	-	-	-	1	-	1	-	1	-	1	1	-	-	-	-	-	4	Libia
-	-	-	-	-	-	1	-	-	-	-	-	-	-	-	-	-	-	-	1	Madagascar
-	-	-	-	-	1	-	-	-	-	-	-	-	-	-	-	-	-	-	1	Malawi
-	-	-	-	11	7	11	8	1	-	-	-	-	-	-	-	-	-	-	38	Mali
428	362	353	473	1.062	1.410	1.278	959	677	453	282	169	131	112	44	31	24	5	1	8.254	Marruecos
-	-	-	-	-	-	-	-	-	-	-	-	-	-	-	1	-	-	-	1	Mauricio
2	2	3	6	13	30	33	36	25	15	7	3	-	-	-	1	-	-	-	176	Mauritania
-	-	-	-	-	2	1	-	-	-	-	-	-	-	-	-	-	-	-	3	Mozambique
-	-	-	-	-	1	-	-	-	1	-	1	-	-	1	-	-	-	-	4	Namibia
-	-	-	-	-	2	2	1	1	-	-	-	-	-	-	-	-	-	-	6	Niger
25	6	1	26	128	321	309	214	79	13	1	-	-	1	1	-	-	-	-	1.125	Nigeria
-	-	-	-	1	1	1	-	-	-	-	-	-	-	-	-	-	-	-	3	República Centroafricana
-	-	-	-	-	1	2	1	-	-	-	-	1	-	1	-	-	-	-	6	Ruanda
10	5	4	20	14	36	61	48	50	43	21	8	4	2	1	1	-	1	-	329	Senegal
-	-	-	-	-	-	-	1	-	-	1	-	-	-	-	-	-	-	-	2	Seychelles
1	-	-	-	5	8	7	5	2	-	1	-	-	1	-	-	-	-	-	30	Sierra Leona
2	-	-	-	-	1	1	-	-	-	-	-	-	-	-	-	-	-	-	4	Somalia
-	-	5	5	4	9	4	3	4	5	4	6	9	4	2	3	-	1	-	68	Sudáfrica
2	1	-	-	-	3	-	4	3	2	-	-	2	1	-	-	-	-	-	18	Sudán
-	-	-	-	-	-	-	-	1	-	-	-	-	-	-	-	-	-	-	1	Tanzania
-	-	-	1	-	2	6	9	1	-	-	-	-	-	-	-	-	-	-	19	Togo
1	2	1	-	1	2	8	7	8	6	3	5	-	1	-	-	-	-	1	46	Túnez
-	-	-	1	1	1	-	-	-	-	-	-	-	-	-	-	-	-	-	3	Uganda
-	-	-	-	-	-	2	-	-	-	-	-	-	-	-	-	-	-	-	2	Zaire
-	-	-	-	-	-	-	-	-	1	-	-	-	-	-	-	-	-	-	1	Zambia
-	-	-	-	1	-	-	-	1	-	-	-	-	-	-	-	-	-	-	2	Zimbabue
-	-	1	-	-	-	-	-	-	-	-	-	-	-	-	-	-	-	-	1	Países sin relaciones diplomáticas
53	50	58	51	67	60	62	76	78	63	57	70	80	75	61	72	38	23	9	1.103	América del Norte
4	7	13	3	7	9	8	16	8	12	16	15	14	10	8	19	9	8	2	188	Canadá
41	36	40	41	47	28	36	44	61	48	33	52	63	65	53	53	29	15	7	792	Estados Unidos de América
8	7	5	7	13	23	18	16	9	3	8	3	3	-	-	-	-	-	-	123	México
21	32	33	50	26	84	114	87	60	33	19	18	7	9	7	6	1	2	1	610	América Central
-	-	-	-	-	-	-	-	-	-	1	-	-	-	-	-	-	-	-	1	Bahamas
-	-	-	-	-	-	-	-	-	-	-	-	-	-	-	-	-	-	-	-	Barbados
1	1	1	-	-	1	1	1	1	2	-	-	-	-	-	-	-	-	-	9	Costa Rica
12	13	16	25	12	53	83	76	45	22	14	14	4	7	5	1	1	1	-	404	Cuba

1. Población y migraciones

1.1.5. Población de nacionalidad extranjera por sexo, grupos quinquenales de edad y provincia de residencia. Año 2004

	Edad mujeres																			Total
	0-4	5-9	10-14	15-19	20-24	25-29	30-34	35-39	40-44	45-49	50-54	55-59	60-64	65-69	70-74	75-79	80-84	85-89	90 y más	
Dominica	-	-	1	-	1	1	1	1	2	-	-	2	2	1	-	-	-	-	-	12
El Salvador	1	-	-	-	1	1	2	2	2	4	1	-	-	1	-	-	-	-	-	15
Granada	-	-	-	-	-	-	-	-	-	-	-	-	-	-	-	-	-	-	-	-
Guatemala	1	1	3	2	3	4	3	2	3	3	1	2	-	-	-	-	-	-	-	28
Haití	1	-	-	-	-	-	-	1	-	-	-	-	-	-	-	-	-	-	-	2
Honduras	2	-	-	2	1	4	2	4	2	2	1	1	1	-	1	1	-	-	-	24
Jamaica	-	-	-	-	-	-	-	-	-	-	-	-	-	-	-	-	-	-	-	-
Nicaragua	1	2	-	1	4	5	4	5	3	3	1	1	2	-	1	1	-	-	-	34
Panamá	-	1	-	1	3	1	1	1	1	1	-	2	2	-	-	1	-	-	-	15
República Dominicana	4	9	8	10	14	40	37	44	20	12	4	4	6	1	-	-	-	-	-	213
Trinidad y Tobago	-	-	-	-	-	-	-	-	-	-	-	1	1	-	1	-	-	-	-	3
América del Sur	731	875	877	808	1.602	2.359	2.154	1.665	1.273	891	652	414	279	166	148	97	75	39	15	15.120
Argentina	352	382	359	336	527	904	716	513	418	357	302	235	161	92	97	67	43	29	7	5.897
Bolivia	16	19	20	10	48	60	45	37	26	10	10	6	4	2	-	1	2	-	-	316
Brasil	19	31	40	38	96	161	177	130	85	44	29	16	10	6	3	1	-	-	-	886
Chile	12	17	17	31	35	50	45	48	38	50	28	20	12	7	6	7	5	3	1	432
Colombia	100	158	196	160	393	521	582	474	356	237	124	64	41	17	22	9	12	2	5	3.473
Ecuador	180	198	180	171	350	452	371	308	205	100	73	26	10	16	5	3	2	-	-	2.650
Guyana	-	-	-	-	-	-	-	-	-	-	-	-	-	-	-	-	-	-	-	-
Paraguay	7	7	4	7	29	30	27	27	14	12	7	7	3	1	-	-	-	-	-	182
Perú	1	3	6	5	20	36	38	25	23	20	16	7	5	7	6	3	1	-	-	222
Surinam	-	-	-	1	-	-	-	-	-	-	-	1	-	-	-	-	-	-	-	2
Uruguay	32	31	17	20	49	62	68	49	57	31	27	20	20	9	6	3	2	3	2	508
Venezuela	12	29	38	29	55	83	85	54	51	30	36	12	12	9	3	3	8	2	-	551
Países sin relaciones diplomáticas	-	-	-	-	-	-	-	-	-	-	-	-	1	-	-	-	-	-	-	1
Asia	126	121	139	140	177	270	304	301	244	208	173	98	65	33	39	29	13	7	2	2.489
Afganistán	-	-	-	-	-	-	-	-	-	-	-	-	-	-	-	-	-	-	-	-
Arabia Saudita	1	3	5	2	2	4	2	3	1	1	1	2	-	-	-	-	1	-	-	28
Azerbaiyan	-	-	2	-	-	1	1	1	-	-	-	-	-	-	-	-	-	-	-	5
Bahrein	-	1	-	-	-	-	-	-	-	-	-	1	-	-	-	-	-	-	-	2
Bangladesh	1	-	1	-	-	-	2	2	-	1	-	-	-	-	-	-	-	-	-	7
Birmania	-	-	-	-	-	-	1	1	-	-	-	1	1	-	1	-	-	-	-	5
Brunei	-	-	-	-	-	-	-	-	-	-	-	-	-	-	-	-	-	-	-	-
China	59	54	64	63	82	88	104	101	81	51	22	7	6	9	7	2	2	-	-	802
Emiratos Arabes Unidos	-	-	1	1	-	-	-	-	-	-	-	-	-	-	-	-	-	-	-	2
Filipinas	29	24	21	21	32	72	66	69	77	73	55	26	13	1	3	4	1	2	-	589
India	5	17	12	13	17	13	31	23	20	25	23	17	9	9	10	10	3	1	-	258
Indonesia	1	-	1	2	1	2	3	4	2	3	1	4	-	-	2	1	2	1	-	30
Irak	2	1	3	-	3	6	-	7	1	2	5	2	1	2	-	2	1	-	-	38
Irán	3	2	2	10	9	10	14	14	10	12	13	13	12	2	6	4	1	2	1	140
Israel	2	4	6	6	2	7	6	8	8	4	7	7	1	1	1	-	-	-	-	70
Japón	1	1	-	3	3	11	18	19	10	11	7	9	10	5	3	3	-	-	1	115
Jordania	6	3	1	2	3	3	4	4	4	3	3	2	1	1	1	-	1	-	-	42
Kazajstán	-	-	-	1	-	1	1	-	-	-	-	-	-	-	-	-	-	-	-	3
Kuwait	-	-	1	1	1	3	3	1	1	-	3	1	-	1	-	-	-	-	-	16
Líbano	3	5	4	6	8	9	7	8	6	4	8	1	3	1	-	-	-	-	-	73
Malasia	-	-	1	-	-	-	1	1	2	-	1	-	1	-	1	1	-	-	-	9
Mongolia	-	-	-	1	-	-	-	-	-	-	-	-	-	-	-	-	-	-	-	1
Nepal	-	-	-	-	-	1	-	-	-	-	-	-	-	-	-	-	-	-	-	1
Omán	-	-	-	-	2	1	1	-	-	-	-	1	-	-	-	-	-	-	-	5
Pakistán	4	1	1	1	1	6	3	-	1	1	4	1	1	1	-	-	-	-	-	26
Qatar	-	-	-	-	-	-	-	-	-	-	1	-	-	-	-	-	-	-	-	1
República de Corea	-	-	-	1	-	-	2	-	1	2	1	-	-	-	-	-	-	-	-	7
Singapur	-	-	-	-	-	-	2	1	-	1	1	3	-	-	-	-	-	-	-	8
Siría	3	2	3	3	8	17	9	10	5	3	7	-	3	-	-	1	-	1	-	75
Sri Lanka	4	1	4	1	-	5	4	9	3	2	2	1	1	-	-	-	-	-	-	37
Tailandia	1	1	2	1	2	6	10	8	2	7	5	1	-	-	1	-	-	-	-	47
Turkmenistan	-	-	-	-	-	-	1	-	-	-	-	-	-	-	-	-	-	-	-	1
Turquia	1	1	2	1	1	3	4	3	5	2	-	-	1	-	2	1	1	-	-	28
Uzbekistán	-	-	-	-	-	-	1	-	2	-	-	-	-	-	-	-	-	-	-	3
Vietnam	-	-	2	-	-	-	1	2	2	-	-	-	-	-	1	-	-	-	-	8
Yemen	-	-	-	-	-	1	-	-	-	-	-	-	-	-	-	-	-	-	-	1
Países sin relaciones diplomáticas	-	-	-	-	-	-	2	2	-	-	1	-	1	-	-	-	-	-	-	6
Oceania	-	1	6	3	3	6	5	7	7	6	8	16	7	5	3	4	4	3	2	96
Australia	-	1	4	3	3	6	3	6	7	6	6	14	5	5	2	3	4	3	2	83
Fiji	-	-	-	-	-	-	-	1	-	-	-	-	-	-	1	-	-	-	-	2
Nueva Zelanda	-	-	2	-	-	-	1	-	-	-	2	2	2	-	-	1	-	-	-	10
Papua Nueva Guinea	-	-	-	-	-	-	-	-	-	-	-	-	-	-	-	-	-	-	-	-
Tonga	-	-	-	-	-	-	1	-	-	-	-	-	-	-	-	-	-	-	-	1
Apátridas	3	-	-	-	-	-	-	-	1	-	-	-	-	-	-	-	-	-	-	4

Edad hombres																					
0-4	5-9	10-14	15-19	20-24	25-29	30-34	35-39	40-44	45-49	50-54	55-59	60-64	65-69	70-74	75-79	80-84	85-89	90 y más	Total		
-	-	1	1	-	-	2	-	-	-	-	-	-	1	-	-	-	-	-	5	Dominica	
1	-	-	-	-	3	-	-	-	-	-	1	-	-	-	-	-	-	-	5	El Salvador	
-	-	-	-	-	1	2	-	-	-	-	-	-	-	-	-	-	-	-	3	Granada	
1	2	1	1	-	-	1	-	-	-	-	1	1	-	2	-	-	-	-	10	Guatemala	
-	-	1	-	-	-	-	-	-	2	2	-	-	-	-	-	-	-	-	5	Haití	
1	4	1	1	3	2	3	-	1	-	-	-	-	-	-	-	-	-	-	16	Honduras	
-	-	-	-	-	-	1	1	-	1	-	-	-	-	-	1	-	-	-	4	Jamaica	
1	1	3	5	1	2	5	-	2	1	-	-	-	-	-	1	-	-	-	22	Nicaragua	
-	1	-	-	1	2	2	3	-	-	-	1	-	-	-	2	-	-	1	13	Panamá	
4	10	9	17	9	20	14	6	9	4	1	1	1	1	-	-	-	-	-	106	República Dominicana	
-	-	-	-	-	-	-	-	2	1	1	-	1	-	-	1	-	1	-	7	Trinidad y Tobago	
794	989	917	810	1.385	2.121	1.916	1.583	1.136	892	514	349	187	114	83	43	25	19	4	13.881	América del Sur	
359	436	377	356	537	968	808	635	527	484	290	231	130	78	61	25	17	10	3	6.332	Argentina	
16	22	12	10	34	47	48	46	21	16	5	6	5	-	-	-	1	-	-	289	Bolivia	
33	36	45	41	71	90	65	48	30	19	6	8	3	3	-	5	1	1	-	505	Brasil	
20	21	25	20	27	44	46	45	42	32	23	18	13	3	5	2	1	1	1	389	Chile	
130	172	207	175	283	368	391	368	210	133	83	34	14	11	7	7	2	1	-	2.596	Colombia	
182	222	176	145	308	397	379	299	184	99	49	25	9	6	1	1	-	1	-	2.483	Ecuador	
-	-	-	-	-	-	1	-	-	-	-	-	-	-	-	-	-	-	-	1	Guyana	
3	3	3	4	21	36	21	23	17	10	5	1	1	2	-	-	-	1	-	151	Paraguay	
3	9	5	3	9	18	23	19	16	10	7	5	1	-	1	-	-	2	-	131	Perú	
-	-	1	-	-	-	-	-	-	-	-	-	-	-	-	-	-	-	-	1	Surinám	
33	33	27	23	55	74	82	67	66	64	28	11	7	4	2	-	2	-	-	578	Uruguay	
15	35	39	33	40	79	52	33	23	23	18	10	4	7	6	3	1	2	-	423	Venezuela	
-	-	-	-	-	-	-	-	-	2	-	-	-	-	-	-	-	-	-	2	Países sin relaciones diplomáticas	
131	126	135	140	208	362	402	403	297	258	158	126	97	62	36	31	14	7	1	2.994	Asia	
1	-	-	-	-	1	1	2	1	-	1	-	-	-	-	-	-	-	-	1	8	Afganistán
3	2	2	2	2	3	1	5	8	2	1	2	4	1	2	-	1	1	-	42	Arabia Saudita	
-	-	-	-	-	1	-	-	-	-	-	-	-	-	-	-	-	-	-	1	Azerbaijan	
1	-	-	-	-	-	-	-	1	1	1	-	-	-	1	-	-	-	-	5	Bahrein	
-	2	2	2	1	3	7	6	5	4	1	-	-	-	-	-	-	-	-	33	Bangladesh	
-	-	-	-	-	-	-	-	-	-	1	-	-	-	-	1	-	-	-	2	Birmania	
-	-	-	-	-	1	-	-	-	-	-	-	-	-	-	-	-	-	-	1	Brunei	
69	43	76	63	82	114	139	144	92	75	36	20	5	9	6	3	1	-	-	977	China	
-	-	-	-	-	-	-	-	-	-	1	-	-	-	-	-	-	-	-	1	Emiratos Árabes Unidos	
27	23	22	13	29	47	55	57	53	45	39	21	18	1	2	3	1	-	-	456	Filipinas	
4	11	9	17	27	39	38	40	38	20	22	12	13	2	5	6	3	5	-	311	India	
1	2	1	-	1	3	1	3	1	2	2	2	1	-	-	1	1	-	-	22	Indonesia	
-	1	1	1	5	13	5	5	3	5	6	9	2	7	3	1	1	1	-	69	Irak	
2	3	4	7	13	11	15	15	18	17	6	9	18	12	3	4	3	-	-	160	Irán	
4	7	5	4	4	9	12	12	7	7	5	7	3	6	-	2	-	-	-	94	Israel	
-	4	-	3	2	3	3	9	2	5	5	8	14	15	6	3	2	-	-	84	Japón	
2	1	-	2	6	8	4	-	6	4	2	7	1	-	1	2	1	-	-	47	Jordania	
-	-	-	-	-	-	-	-	-	1	-	-	-	-	-	-	-	-	-	1	Kazajstán	
-	-	-	2	-	3	1	2	2	2	1	4	2	-	3	-	-	-	-	22	Kuwait	
2	9	6	6	4	5	17	15	13	17	7	6	5	1	2	2	-	-	-	117	Libano	
1	1	-	1	1	-	1	2	-	1	1	-	-	-	1	-	-	-	-	10	Malasia	
-	-	-	-	-	-	-	-	-	-	-	-	-	-	-	-	-	-	-	-	-	Mongolia
-	-	-	-	-	2	-	-	-	-	1	-	-	-	-	-	-	-	-	3	Nepal	
-	-	-	-	-	-	-	-	-	-	1	1	-	-	-	-	-	-	-	2	Omán	
4	5	1	2	17	51	74	48	17	20	6	1	1	2	-	-	-	-	-	249	Pakistán	
-	-	-	-	-	-	-	-	-	-	-	-	-	1	-	-	-	-	-	1	Qatar	
-	-	-	-	-	1	-	-	-	1	1	1	-	-	-	-	-	-	-	4	República de Corea	
-	-	-	1	-	-	-	-	-	1	1	1	-	1	-	-	-	-	-	5	Singapur	
7	7	3	7	6	18	12	19	8	8	4	13	7	2	-	1	-	-	-	122	Siria	
-	5	1	3	3	14	4	9	12	9	2	-	1	-	1	1	-	-	-	65	Sri Lanka	
2	-	1	-	2	3	3	3	3	1	1	1	-	-	-	-	-	-	-	20	Tailandia	
-	-	-	-	-	-	-	-	-	-	-	-	-	-	-	-	-	-	-	-	-	Turkmenistán
-	-	1	2	3	8	3	6	5	10	3	-	1	-	1	1	-	-	-	44	Turquía	
-	-	-	-	-	1	1	-	1	-	-	-	-	-	-	-	-	-	-	3	Uzbekistán	
-	-	-	2	-	1	1	1	1	-	-	1	-	-	-	-	-	-	-	6	Vietnam	
1	-	-	-	-	-	1	-	-	-	-	-	-	-	-	-	-	-	-	2	Yemen	
-	-	-	-	-	2	1	-	-	-	-	-	1	1	-	-	-	-	-	5	Países sin relaciones diplomáticas	
1	4	4	4	1	9	7	2	6	5	1	6	3	5	5	6	2	2	1	74	Oceania	
1	4	4	4	1	8	6	1	3	4	1	4	3	5	2	5	2	2	1	61	Australia	
-	-	-	-	-	1	-	-	-	1	-	-	-	-	1	-	-	-	-	3	Fiji	
-	-	-	-	-	1	1	2	-	-	2	-	-	-	2	1	-	-	-	9	Nueva Zelanda	
-	-	-	-	-	-	-	1	-	-	-	-	-	-	-	-	-	-	-	1	Papua Nueva Guinea	
-	-	-	-	-	-	-	-	-	-	-	-	-	-	-	-	-	-	-	-	-	Tonga
1	-	-	-	-	-	1	-	2	-	-	-	2	-	-	-	-	-	-	6	Apátridas	

1. Población y migraciones

1.1.5. Población de nacionalidad extranjera por sexo, grupos quinquenales de edad y provincia de residencia. Año 2004

	Edad mujeres																		Total		
	0-4	5-9	10-14	15-19	20-24	25-29	30-34	35-39	40-44	45-49	50-54	55-59	60-64	65-69	70-74	75-79	80-84	85-89		90 y más	
Total	2.373	3.250	3.293	2.921	4.547	6.599	6.876	6.716	5.929	4.871	4.519	4.714	4.618	3.795	2.795	1.873	1.255	510	278	71.732	
Sevilla																					
Unión Europea	52	80	85	105	200	260	307	315	229	169	117	106	89	50	41	33	27	23	10	2.298	
Alemania	2	11	14	22	20	35	55	64	30	24	24	14	20	17	7	11	5	3	3	381	
Austria	1	-	-	1	3	7	4	4	3	1	2	1	-	-	2	-	-	1	-	30	
Belgica	3	4	4	11	11	11	18	17	15	15	5	5	4	1	-	2	2	-	-	128	
Dinamarca	1	-	1	-	2	7	2	1	2	3	-	-	2	-	-	-	-	-	-	21	
Finlandia	1	-	-	3	-	1	5	1	-	2	1	1	-	-	-	-	-	-	-	15	
Francia	17	20	16	16	56	63	68	69	42	28	23	19	11	7	13	10	5	4	-	487	
Grecia	-	-	2	-	-	1	2	-	-	2	-	-	-	-	1	-	-	-	-	8	
Irlanda	-	-	1	1	6	7	3	7	9	3	-	2	4	1	-	-	-	-	-	44	
Italia	7	9	12	19	35	44	48	39	29	20	11	14	16	6	5	5	5	3	1	328	
Luxemburgo	-	-	1	-	-	-	1	1	-	-	-	-	-	-	-	-	-	-	-	3	
Países Bajos	2	4	2	3	3	17	6	12	9	7	8	6	4	1	1	-	-	-	-	85	
Portugal	4	16	18	19	25	30	36	33	35	29	10	19	15	9	7	3	8	10	5	331	
Reino Unido	13	14	9	8	27	32	49	59	50	31	30	25	13	6	4	2	2	2	1	377	
Suecia	1	2	5	2	12	5	10	8	5	4	3	-	-	2	1	-	-	-	-	60	
Resto de Europa	47	63	70	71	197	248	226	163	125	102	81	33	15	7	7	4	-	2	1	1.462	
Albania	1	-	3	1	-	3	-	-	1	-	-	-	2	-	-	-	-	-	-	11	
Andorra	1	3	-	2	-	-	1	-	-	-	-	-	-	-	-	-	-	-	-	7	
Armenia	-	-	-	-	-	-	-	-	-	-	-	-	-	-	-	-	-	-	-	-	
Bielorrusia	-	1	1	-	9	3	5	2	1	1	-	-	-	-	-	-	-	-	-	23	
Bosnia-Herzegovina	-	-	-	-	-	1	2	1	2	-	-	-	-	-	-	-	-	-	-	6	
Bulgaria	2	-	10	2	12	14	8	8	8	5	4	3	-	-	-	-	-	-	-	76	
Chipre	-	-	-	-	1	1	-	-	-	-	-	-	-	-	-	-	-	-	-	2	
Croacia	3	1	3	1	-	3	4	2	1	1	4	-	-	-	-	-	-	-	-	23	
Eslovaquia	-	-	-	-	1	3	-	-	-	-	-	-	-	-	-	-	-	-	-	4	
Eslovenia	-	-	-	-	-	2	-	-	-	-	-	-	-	-	-	-	-	-	-	2	
Estonia	1	-	-	-	-	1	-	-	-	1	-	-	-	-	-	-	-	-	-	3	
Georgia	-	2	5	1	3	2	3	5	5	3	1	-	2	-	-	-	-	-	-	32	
Hungria	1	3	-	1	1	2	4	1	-	1	1	-	-	-	-	-	-	-	-	15	
Islandia	-	1	-	-	-	-	-	-	1	-	1	-	-	-	-	-	-	-	-	4	
Liechtenstein	1	-	-	-	-	-	-	-	-	-	-	-	-	-	-	-	-	-	-	1	
Letonia	-	-	1	-	-	-	1	-	-	-	-	-	-	-	-	-	-	-	-	2	
Lituania	1	2	1	2	7	11	2	3	-	3	1	-	1	1	-	-	-	-	-	35	
Macedonia	-	-	-	1	3	-	1	1	2	1	-	-	-	-	-	-	-	-	-	9	
Malta	2	-	-	-	-	1	1	-	-	-	-	-	-	-	-	-	-	-	-	4	
Moldavia	-	-	-	1	-	-	-	2	1	-	-	1	-	-	-	-	-	-	-	5	
Mónaco	-	-	-	-	-	-	-	-	-	-	-	-	-	-	-	-	-	-	-	-	
Noruega	-	1	-	3	2	2	1	2	2	1	-	-	-	-	-	-	-	-	-	14	
Polonia	-	7	1	3	21	26	14	8	6	5	5	-	-	-	-	2	-	-	-	98	
República Checa	-	-	1	-	1	4	2	-	-	-	-	-	-	2	-	-	-	-	-	10	
Rumania	11	18	12	28	83	79	53	34	16	10	3	3	-	-	2	-	-	-	1	353	
Rusia	17	15	16	16	32	47	60	41	36	29	27	7	5	3	3	-	-	-	-	354	
Santa Sede	-	-	-	-	-	-	-	-	-	-	-	-	-	-	-	-	-	-	-	-	
Suiza	1	2	3	1	1	8	11	4	6	3	5	3	1	-	2	1	-	2	-	54	
Ucrania	4	5	8	7	15	36	47	46	33	36	27	15	4	-	-	-	-	-	-	283	
Yugoslavia	1	2	5	1	5	2	3	3	4	3	1	-	-	1	-	1	-	-	-	32	
África	107	121	169	186	384	431	370	243	190	123	75	28	19	15	7	7	7	2	2	2.486	
Angola	-	1	3	1	-	3	3	-	2	-	-	-	-	-	-	-	-	-	-	13	
Argelia	9	14	51	35	13	20	25	16	12	4	4	2	-	1	2	-	-	-	-	208	
Benin	-	-	-	-	-	-	-	1	1	-	-	-	-	-	-	-	-	-	-	2	
Burkina Faso	-	-	-	-	-	-	-	-	-	-	-	-	-	-	-	-	-	-	-	-	
Cabo Verde	-	-	1	-	1	1	2	1	1	-	-	-	-	-	-	-	-	-	-	7	
Camerún	-	-	-	-	3	3	2	3	2	2	-	1	1	-	-	-	-	-	-	17	
Chad	-	-	-	-	-	-	-	-	-	-	-	-	-	-	-	-	-	-	-	-	
Congo	1	-	-	-	1	1	-	-	-	-	-	-	-	-	-	-	-	-	-	3	
Costa de Marfil	-	-	-	-	2	1	-	1	-	-	-	-	-	-	-	-	-	-	-	4	
Egipto	2	2	1	-	-	1	3	2	1	-	-	-	-	-	-	-	-	-	-	12	
Etiopía	-	-	-	1	1	1	1	1	-	-	-	-	-	-	-	-	-	-	-	5	
Gambia	-	-	1	-	-	-	-	-	-	-	-	-	-	-	-	-	-	-	1	2	
Ghana	-	-	-	-	-	3	2	1	-	-	1	-	-	-	-	-	-	-	-	7	
Guinea	-	-	2	-	2	1	1	-	1	-	-	-	-	-	-	-	1	-	-	8	
Guinea Bissau	-	-	-	-	-	1	-	-	-	-	-	-	-	-	-	-	-	-	-	1	
Guinea Ecuatorial	-	3	4	2	-	4	7	2	1	2	1	1	1	-	-	-	-	-	-	28	
Kenia	-	-	1	1	7	17	14	3	1	-	2	-	-	-	-	-	-	-	-	46	
Liberia	1	-	-	-	1	3	1	-	-	-	-	-	-	-	-	-	-	-	-	6	
Libia	1	-	-	-	-	1	-	-	-	-	-	-	-	-	-	-	-	-	-	2	
Malawi	-	-	-	-	-	-	-	-	-	-	-	-	-	-	-	-	-	-	-	-	
Mali	1	-	-	-	-	-	-	-	-	-	-	-	-	-	-	-	-	-	-	1	
Marruecos	80	88	97	132	265	232	234	168	147	105	60	24	15	11	5	6	4	1	1	1.675	
Mauricio	-	-	-	-	-	-	-	-	-	-	-	-	-	-	-	-	-	-	-	-	
Mauritania	2	6	3	3	1	2	7	3	-	1	-	-	1	-	-	-	-	-	-	29	

Edad hombres																				Total	
0-4	5-9	10-14	15-19	20-24	25-29	30-34	35-39	40-44	45-49	50-54	55-59	60-64	65-69	70-74	75-79	80-84	85-89	90 y más	Total		
2.710	3.414	3.504	3.053	4.525	6.760	7.241	6.747	5.600	4.612	3.909	4.471	4.542	4.242	3.251	2.063	1.192	495	247	58.697	Total	
Sevilla																					
63	93	104	87	161	297	366	343	277	187	129	148	118	82	36	33	19	13	10	2.566	Unión Europea	
5	15	16	13	16	40	57	52	35	29	19	19	30	13	6	6	3	-	-	374	Alemania	
1	-	-	-	3	2	6	3	5	-	3	4	1	-	1	-	-	-	-	29	Austria	
2	4	10	8	10	13	17	11	10	14	10	6	4	4	1	4	-	-	-	128	Bélgica	
-	-	-	-	-	4	-	2	-	2	2	3	-	1	-	2	-	-	-	16	Dinamarca	
2	-	1	1	-	1	-	-	-	-	-	-	-	-	-	-	-	-	-	5	Finlandia	
13	20	24	10	43	43	55	76	51	31	17	21	9	14	11	4	1	3	2	448	Francia	
-	1	2	-	-	2	4	1	6	1	1	-	1	-	-	-	-	-	-	19	Grecia	
1	1	-	-	-	6	14	9	6	9	3	1	5	2	-	1	1	1	-	60	Irlanda	
12	13	14	12	25	81	86	76	55	34	20	39	32	17	2	4	2	-	1	525	Italia	
-	-	1	-	-	-	-	-	1	-	-	-	1	-	-	-	-	-	-	3	Luxemburgo	
3	5	3	2	6	13	21	15	21	7	6	10	8	2	1	-	-	-	-	123	Países Bajos	
14	18	23	28	36	56	56	34	29	29	18	18	11	13	6	6	10	6	5	416	Portugal	
9	15	7	11	20	29	50	59	52	26	27	23	16	14	5	6	2	3	2	376	Reino Unido	
1	1	3	2	2	7	-	5	6	5	3	4	-	2	3	-	-	-	-	44	Suecia	
55	44	54	74	119	224	195	154	106	77	53	21	10	6	7	3	1	1	2	1.206	Resto de Europa	
1	-	-	2	3	2	3	2	2	2	1	-	-	1	-	-	-	-	-	19	Albania	
1	1	-	-	-	-	-	1	-	-	-	-	-	-	-	-	-	-	-	3	Andorra	
-	-	-	-	-	-	-	-	-	-	-	-	-	-	-	-	-	-	-	-	-	Armenia
-	2	-	-	2	4	3	1	2	-	-	-	-	-	-	-	-	-	-	14	Bielorrusia	
-	-	-	2	1	-	1	-	1	-	-	-	-	-	-	-	-	-	-	5	Bosnia-Herzegovina	
2	2	2	6	10	16	23	18	12	9	9	2	1	-	-	-	-	-	-	112	Bulgaria	
-	-	-	-	-	-	-	-	-	-	-	-	-	-	-	-	-	-	-	-	-	Chipre
1	2	-	5	1	2	3	2	1	-	2	2	-	-	1	-	-	-	-	22	Croacia	
-	-	-	-	-	-	1	-	1	1	-	-	-	-	-	-	-	-	-	3	Eslovaquia	
-	-	-	-	-	-	-	1	-	-	-	-	-	-	-	-	-	-	-	1	Eslovenia	
-	1	-	-	-	1	-	-	-	-	-	-	-	-	-	-	-	-	-	2	Estonia	
-	1	1	1	3	1	6	2	4	1	2	-	-	1	-	-	-	-	-	23	Georgia	
-	2	-	-	2	1	3	1	-	-	1	-	1	-	-	1	-	-	-	12	Hungría	
-	1	-	-	1	1	-	-	1	-	-	-	-	-	-	-	-	-	-	4	Islandia	
-	-	-	-	-	-	-	-	-	-	-	-	-	-	-	-	-	-	-	-	-	Liechtenstein
-	-	-	-	-	-	-	-	1	-	-	-	-	-	-	-	-	-	-	1	Letonia	
3	-	3	-	7	10	1	5	1	1	1	1	-	-	-	-	-	-	-	33	Lituania	
1	2	1	2	3	1	2	3	-	1	-	-	-	-	-	-	-	-	-	16	Macedonia	
-	-	-	-	-	1	1	-	-	-	1	-	1	-	-	-	-	-	-	4	Malta	
-	-	1	-	-	-	1	3	1	-	-	-	-	-	-	-	-	-	-	6	Moldavia	
-	-	1	-	-	-	-	-	-	-	-	-	-	-	-	-	-	-	-	1	Mónaco	
1	1	1	-	-	3	2	-	1	2	1	-	-	-	1	-	-	-	-	13	Noruega	
3	2	5	1	2	14	6	7	6	1	2	-	-	-	2	-	1	-	-	52	Polonia	
-	-	-	-	1	3	-	-	1	-	1	-	-	-	-	-	-	-	-	6	República Checa	
15	9	14	31	55	99	70	50	20	25	6	5	1	1	3	-	-	-	-	404	Rumanía	
22	14	14	10	13	24	17	14	15	7	11	2	-	1	-	-	-	-	-	164	Rusia	
-	-	-	-	-	-	-	-	-	-	-	-	-	-	-	-	-	-	-	-	-	Santa Sede
1	2	1	1	2	8	8	9	5	3	2	3	4	1	-	2	-	1	2	55	Suiza	
2	1	7	12	11	31	41	32	28	22	11	5	2	-	-	-	-	-	-	205	Ucrania	
2	1	3	1	2	2	3	3	3	2	2	1	-	1	-	-	-	-	-	26	Yugoslavia	
104	132	243	340	561	711	763	499	342	196	107	59	32	17	12	5	4	-	-	4.127	África	
-	-	2	2	1	5	4	2	1	2	-	-	1	-	-	-	-	-	-	20	Angola	
10	16	78	56	20	39	81	44	24	16	14	1	1	2	2	1	-	-	-	405	Argelia	
-	1	1	-	-	-	-	-	-	1	-	-	-	-	-	-	-	-	-	3	Benin	
-	-	-	-	-	2	-	-	-	-	-	-	-	-	-	-	-	-	-	2	Burkina Faso	
-	-	-	4	1	-	-	-	-	1	-	-	-	-	-	-	-	-	-	6	Cabo Verde	
-	-	-	3	9	12	14	7	3	-	-	-	-	-	-	-	-	-	-	48	Camerún	
-	-	-	2	-	-	-	-	-	-	-	-	-	-	-	-	-	-	-	2	Chad	
-	-	-	-	1	4	6	2	1	1	-	-	-	-	-	-	-	-	-	15	Congo	
-	-	-	2	9	12	6	1	4	-	-	-	-	-	-	-	-	-	-	34	Costa de Marfil	
-	2	2	1	-	2	3	4	3	-	-	-	-	-	-	1	-	-	-	18	Egipto	
-	-	-	-	-	-	-	3	-	-	-	-	-	-	-	-	-	-	-	3	Etiopía	
-	-	-	-	-	-	1	-	-	-	-	-	-	-	-	-	-	-	-	1	Gambia	
-	-	-	-	3	12	12	12	7	1	-	-	-	-	-	1	-	-	-	48	Ghana	
-	-	-	1	1	8	6	3	4	1	-	-	-	-	-	-	-	-	-	24	Guinea	
-	-	-	-	-	1	-	-	2	-	-	-	-	-	-	-	-	-	-	3	Guinea Bissau	
-	2	-	1	2	4	1	3	2	1	-	-	-	-	-	-	-	-	-	16	Guinea Ecuatorial	
1	-	1	-	4	2	2	-	1	-	-	-	1	-	-	-	-	-	-	12	Kenia	
-	-	-	-	4	6	13	4	3	-	-	-	-	-	-	-	-	-	-	30	Liberia	
-	-	-	-	-	1	-	-	-	-	-	-	-	-	-	-	-	-	-	1	Libia	
-	-	-	-	-	-	-	-	-	-	-	-	-	-	-	-	-	-	-	-	-	Malawi
-	-	-	-	-	-	-	-	-	-	-	-	-	-	-	-	-	-	-	-	-	Mali
82	95	140	229	424	420	389	287	208	124	67	49	27	13	9	2	2	-	-	2.567	Marruecos	
-	-	2	-	-	-	-	-	-	-	-	-	-	-	-	-	-	-	-	2	Mauricio	
4	5	2	1	5	10	17	9	2	3	2	1	-	-	-	-	-	-	-	61	Mauritania	

1. Población y migraciones

1.1.5. Población de nacionalidad extranjera por sexo, grupos quinquenales de edad y provincia de residencia. Año 2004

	Edad mujeres																		Total	
	0-4	5-9	10-14	15-19	20-24	25-29	30-34	35-39	40-44	45-49	50-54	55-59	60-64	65-69	70-74	75-79	80-84	85-89		90 y más
Mozambique	-	-	-	-	2	1	-	-	-	-	-	-	-	-	-	-	-	-	-	3
Namibia	-	-	-	-	-	1	-	-	-	-	-	-	-	-	-	-	-	-	-	1
Nigeria	6	3	2	4	72	116	47	24	7	2	3	-	-	-	-	-	-	-	-	286
Ruanda	-	-	-	-	-	-	-	-	-	-	-	-	-	-	-	-	-	-	-	-
Santo Tomé y Príncipe	-	-	-	-	-	-	-	1	-	-	-	-	-	-	-	-	-	-	-	1
Senegal	3	2	2	4	7	8	17	11	13	7	4	-	-	2	-	1	1	1	-	83
Seychelles	-	-	-	-	-	-	-	-	-	-	-	-	-	-	-	-	-	-	-	-
Sierra Leona	1	-	-	-	3	6	-	-	-	-	-	-	-	-	-	-	1	-	-	11
Somalia	-	-	-	1	-	-	-	-	-	-	-	-	-	-	-	-	-	-	-	1
Sudáfrica	-	-	-	-	1	-	1	1	-	-	-	-	-	-	1	-	-	-	-	4
Sudán	-	-	-	-	-	-	-	-	-	-	-	-	-	-	-	-	-	-	-	-
Tanzania	-	-	-	-	1	-	-	1	-	-	-	-	-	-	-	-	-	-	-	2
Togo	-	-	1	-	-	-	-	1	-	-	-	-	-	1	-	-	-	-	-	3
Túnez	-	-	-	-	-	2	-	-	1	-	-	-	-	-	-	-	-	-	-	3
Uganda	-	-	-	-	1	1	-	1	-	-	-	-	-	-	-	-	-	-	-	3
Zaire	-	-	-	-	-	-	-	-	-	-	-	-	-	-	-	-	-	-	-	-
Zambia	-	2	-	-	-	2	1	-	-	-	-	-	-	-	-	-	-	-	-	5
Zimbabwe	-	-	-	-	-	-	-	1	-	-	-	-	-	-	-	-	-	-	-	1
Países sin relaciones diplomáticas	-	-	-	2	-	-	1	-	-	-	-	-	-	-	-	-	-	-	-	3
América del Norte	19	27	28	29	46	90	90	87	66	45	32	21	15	15	11	8	4	1	3	637
Canadá	2	-	2	2	1	4	4	4	2	3	3	-	1	2	-	-	1	1	-	32
Estados Unidos de América	9	16	21	22	29	49	52	58	47	32	19	16	11	11	9	7	3	-	2	413
México	8	11	5	5	16	37	34	25	17	10	10	5	3	2	2	1	-	-	1	192
América Central	9	24	33	44	44	85	107	94	57	34	27	14	10	14	6	6	-	3	2	613
Barbados	-	-	-	-	-	-	-	-	-	-	-	-	-	-	-	-	-	-	-	-
Costa Rica	-	1	-	1	1	2	1	-	-	2	-	-	-	-	-	-	-	-	-	8
Cuba	4	5	5	15	18	46	54	38	20	10	16	11	10	10	3	3	-	1	2	271
Dominica	-	-	1	1	-	-	2	3	3	-	-	-	-	-	-	-	-	-	-	10
El Salvador	-	2	2	1	1	3	3	3	4	4	1	-	-	-	-	-	-	-	-	24
Guatemala	4	3	1	2	3	-	4	5	3	-	-	-	1	-	-	-	-	-	-	26
Haití	-	-	-	-	-	1	1	-	-	1	-	-	-	-	-	-	-	-	-	3
Honduras	-	2	1	3	3	5	5	1	1	4	2	-	-	2	-	-	-	1	-	30
Jamaica	-	-	-	1	-	-	-	-	-	-	-	-	-	-	-	-	-	-	-	1
Nicaragua	-	-	-	-	1	2	5	1	-	2	1	-	-	1	2	-	-	1	-	16
Panamá	-	-	-	-	4	-	3	2	1	2	-	1	-	1	1	1	-	-	-	16
República Dominicana	1	11	23	20	13	26	27	41	25	9	7	2	-	-	1	-	-	-	-	206
San Cristóbal y Nieves	-	-	-	-	-	-	2	-	-	-	-	-	-	-	-	-	-	-	-	2
América del Sur	156	315	323	316	774	1.071	998	872	595	407	265	144	68	50	38	39	13	6	3	6.453
Argentina	33	42	49	25	59	105	90	88	58	47	31	27	12	12	10	14	6	4	2	714
Bolivia	10	13	10	8	46	68	51	49	27	14	12	3	3	1	1	-	-	-	-	316
Brasil	8	15	9	12	45	84	76	57	25	16	8	5	5	1	1	1	-	1	1	370
Chile	1	7	6	7	10	8	20	10	11	7	8	4	1	1	1	2	1	-	-	105
Colombia	28	81	100	87	234	326	322	308	221	135	79	46	16	10	10	10	1	-	-	2.014
Ecuador	59	126	106	137	292	324	286	238	170	120	69	28	13	8	8	4	1	-	-	1.989
Guyana	-	-	-	-	-	-	-	-	-	-	-	-	-	-	-	-	-	-	-	-
Paraguay	-	2	-	-	4	4	8	2	1	1	3	-	-	-	-	-	-	-	-	25
Perú	3	14	21	24	53	82	95	88	50	38	32	20	14	12	5	6	1	1	-	559
Uruguay	2	3	4	6	8	17	10	10	4	6	5	3	-	3	1	1	2	-	-	85
Venezuela	12	12	18	10	23	53	40	22	28	23	18	8	4	2	1	1	1	-	-	276
Países sin relaciones diplomáticas	-	-	-	-	-	-	-	-	-	-	-	-	-	-	-	-	-	-	-	-
Asia	46	52	43	50	68	103	121	94	78	41	43	21	10	11	11	5	3	1	1	802
Afganistán	-	1	-	1	2	1	1	-	-	-	-	-	-	-	-	-	-	-	-	6
Arabia Saudita	-	-	-	-	1	-	-	-	1	-	-	-	-	-	-	-	-	-	-	2
Azerbaiyán	-	-	1	1	-	-	-	1	2	-	-	2	-	-	-	1	-	-	-	8
Bangladesh	-	-	-	-	-	-	1	-	-	-	-	-	-	-	-	-	-	-	-	1
Birmania	-	-	-	-	1	-	-	-	1	-	1	1	-	1	-	-	-	-	1	6
China	39	35	28	35	46	72	74	55	42	20	6	8	5	4	3	1	-	-	-	473
Filipinas	-	2	-	3	2	4	5	1	3	7	7	2	3	2	-	-	1	1	-	43
India	4	8	6	2	7	3	4	10	13	4	20	6	-	-	4	1	-	-	-	92
Indonesia	-	-	-	-	-	-	-	-	-	-	-	-	-	-	-	-	-	-	-	-
Irak	1	1	4	1	2	2	-	1	3	1	1	-	-	-	-	-	1	-	-	18
Irán	-	-	-	3	-	1	1	5	1	1	-	1	-	-	-	1	-	-	-	14
Islas Marshall	-	-	-	-	-	-	-	-	-	-	-	-	-	-	-	-	-	-	-	-
Israel	1	-	-	-	1	2	5	1	1	-	1	1	1	-	-	-	-	-	-	14
Japón	-	1	1	-	1	10	16	14	6	2	3	-	-	3	-	-	-	-	-	57
Jordania	-	-	-	-	-	1	-	-	-	-	-	-	-	-	-	-	-	-	-	1
Kazajistán	-	1	2	2	-	-	2	2	1	1	-	-	-	-	-	-	-	-	-	11
Kirguistán	-	-	-	-	-	-	1	2	-	-	-	-	-	-	-	-	-	-	-	3
Kuwait	-	-	-	-	-	-	-	-	-	-	-	-	-	-	-	-	-	-	-	-
Libano	-	-	-	-	1	1	2	-	-	-	-	-	-	-	-	-	-	-	-	4

Edad hombres																		Total			
0-4	5-9	10-14	15-19	20-24	25-29	30-34	35-39	40-44	45-49	50-54	55-59	60-64	65-69	70-74	75-79	80-84	85-89	90 y más			
-	-	-	-	-	-	-	3	-	-	-	-	-	-	-	-	-	-	-	3	Mozambique	
-	-	-	-	-	-	-	1	-	-	-	-	-	-	-	-	-	-	-	1	Namibia	
3	6	3	23	62	147	153	83	36	21	5	1	-	-	-	-	1	-	-	544	Nigeria	
-	-	-	-	-	-	3	-	1	1	1	-	-	-	-	-	-	-	-	6	Ruanda	
-	-	-	-	-	-	-	-	-	-	-	-	-	-	-	-	-	-	-	-	-	Santo Tomé y Príncipe
3	4	9	14	13	19	34	29	29	18	15	6	2	1	1	-	1	-	-	198	Senegal	
-	-	-	-	-	-	1	-	-	-	-	-	-	-	-	-	-	-	-	1	Seychelles	
1	-	-	-	1	7	9	1	1	2	1	-	-	-	-	-	-	-	-	23	Sierra Leona	
-	-	-	1	-	-	-	-	1	-	-	-	-	-	-	-	-	-	-	2	Somalia	
-	-	-	-	-	1	-	-	-	1	-	-	-	-	-	-	-	-	-	2	Sudáfrica	
-	-	-	-	-	-	1	-	1	-	1	-	-	-	-	-	-	-	-	3	Sudán	
-	-	-	-	-	-	1	-	-	-	-	-	-	-	-	-	-	-	-	1	Tanzania	
-	1	-	-	1	1	1	-	1	-	-	-	-	-	-	-	-	-	-	5	Togo	
-	-	-	-	-	1	2	2	4	-	1	1	-	-	-	-	-	-	-	11	Túnez	
-	-	-	-	-	-	-	-	-	-	-	-	-	-	-	-	-	-	-	-	-	Uganda
-	-	-	-	-	-	-	-	-	-	-	-	-	1	-	-	-	-	-	1	Zaire	
-	-	-	-	-	-	-	-	-	-	-	-	-	-	-	-	-	-	-	-	-	Zambia
-	-	-	-	-	-	-	-	1	-	-	-	-	-	-	-	-	-	-	1	Zimbabwe	
-	-	3	-	-	-	1	-	-	-	-	-	-	-	-	-	-	-	-	4	Países sin relaciones diplomáticas	
19	30	25	28	52	43	73	68	65	51	38	36	19	21	16	15	9	2	-	610	América del Norte	
-	1	4	-	-	-	1	4	3	3	-	1	-	-	-	-	1	-	-	-	18	Canadá
14	18	13	18	35	19	51	41	50	39	33	31	18	21	15	15	8	1	-	440	Estados Unidos de América	
5	11	8	10	17	24	21	23	12	9	5	4	1	-	1	-	-	1	-	152	México	
8	24	26	26	22	50	62	58	40	16	20	13	3	5	2	1	2	1	-	379	América Central	
-	-	-	-	1	-	-	-	-	-	-	-	-	-	-	-	1	-	-	2	Barbados	
-	1	-	-	1	1	3	-	2	-	-	-	-	-	-	-	-	-	-	8	Costa Rica	
1	7	7	11	8	33	41	41	26	9	14	10	2	3	-	-	-	-	-	213	Cuba	
-	-	1	1	-	-	-	1	-	-	-	-	1	-	-	-	-	-	-	4	Dominica	
-	2	1	-	-	-	4	5	2	-	-	-	-	-	-	-	-	-	-	14	El Salvador	
2	1	2	-	1	2	5	1	1	-	-	-	-	-	-	-	-	-	-	15	Guatemala	
-	-	-	-	-	-	-	-	-	-	2	1	-	-	-	-	-	-	-	3	Haití	
-	5	-	1	4	4	1	1	-	-	2	-	-	2	-	-	-	1	-	21	Honduras	
-	-	-	-	-	-	-	-	-	-	-	-	-	-	-	-	-	-	-	-	-	Jamaica
-	-	-	-	-	1	2	1	-	2	-	-	-	-	-	1	-	1	-	8	Nicaragua	
1	3	2	2	-	2	2	1	-	1	1	-	-	-	-	-	1	-	-	18	Panamá	
4	5	13	11	7	6	7	7	5	3	1	-	-	-	-	-	-	-	-	69	Republica Dominicana	
-	-	-	-	-	1	1	-	-	-	-	1	-	-	-	1	-	-	-	4	San Cristobal y Nieves	
169	333	344	296	487	655	670	509	378	236	132	68	42	30	17	12	12	3	2	4.395	América del Sur	
38	37	34	30	53	104	94	82	77	36	37	22	11	12	3	6	4	1	-	681	Argentina	
16	21	12	9	30	42	66	38	16	17	7	4	3	-	-	-	-	-	-	281	Bolivia	
3	14	15	16	22	22	23	14	10	3	1	5	-	1	1	-	-	1	-	151	Brasil	
1	8	2	5	5	17	14	13	8	12	-	1	3	1	-	-	1	-	-	91	Chile	
28	75	90	95	123	151	158	108	96	64	30	13	10	5	1	-	1	-	1	1.049	Colombia	
68	142	146	106	201	244	227	181	114	61	35	11	5	5	2	2	2	1	1	1.554	Ecuador	
-	-	-	-	-	-	-	1	-	-	-	-	-	-	-	-	-	-	-	1	Guyana	
1	1	-	-	2	2	2	1	1	2	1	-	-	-	-	-	-	-	-	13	Paraguay	
1	14	26	18	33	39	45	38	33	20	12	7	8	3	8	3	4	-	-	312	Perú	
1	5	4	2	7	11	12	9	11	5	3	3	1	2	-	-	-	-	-	76	Uruguay	
12	16	15	15	11	23	29	24	12	16	6	2	1	1	2	1	-	-	-	186	Venezuela	
-	-	-	-	-	-	-	-	-	-	-	-	-	-	-	-	-	-	-	-	-	Países sin relaciones diplomáticas
22	46	46	59	74	116	125	87	93	59	30	9	12	9	8	3	-	2	-	800	Asia	
-	1	2	1	2	6	-	-	1	1	-	-	-	-	-	-	-	-	-	14	Afganistán	
-	-	-	-	-	-	-	-	1	-	-	-	-	-	-	-	-	-	-	1	Arabia Saudita	
1	-	-	-	-	-	1	2	1	-	1	-	1	-	-	-	-	-	-	7	Azerbaiyán	
-	-	2	-	-	1	-	-	1	1	-	-	-	-	-	-	-	-	-	5	Bangladesh	
-	-	-	1	-	-	1	-	-	2	-	-	-	-	-	1	-	-	-	5	Birmania	
19	25	36	34	60	91	95	61	53	36	10	4	5	6	4	1	-	1	-	541	China	
-	1	-	1	3	-	2	3	5	1	1	1	1	1	-	-	-	-	-	20	Filipinas	
-	3	4	8	-	2	1	2	10	3	2	1	-	-	-	-	-	-	-	36	India	
-	-	-	-	-	-	-	-	1	-	-	-	-	-	-	-	-	-	-	1	Indonesia	
-	1	1	4	-	-	4	1	2	2	1	1	-	-	1	-	-	-	-	18	Irak	
1	1	1	2	1	2	1	-	4	4	2	-	2	-	1	1	-	-	-	23	Irán	
-	-	-	-	-	-	1	-	-	-	-	-	-	-	-	-	-	-	-	1	Islas Marshall	
-	2	-	-	-	1	3	1	-	-	-	-	2	-	-	-	-	-	-	9	Israel	
-	1	-	-	1	1	3	4	3	3	3	1	-	1	-	1	-	-	-	22	Japón	
-	-	-	-	-	-	3	2	-	2	2	-	1	-	1	-	-	-	-	11	Jordania	
-	-	-	3	-	-	3	1	2	1	-	-	-	-	-	-	-	-	-	10	Kazajstán	
-	5	-	1	-	-	-	-	1	-	-	-	-	-	-	-	-	-	-	7	Kirgivistan	
-	-	-	-	-	-	-	-	-	-	-	-	-	-	-	-	-	-	-	-	-	Kuwait
1	-	-	1	3	1	3	-	-	-	-	-	-	-	-	-	-	-	-	9	Libano	

Edad hombres																				Total	
0-4	5-9	10-14	15-19	20-24	25-29	30-34	35-39	40-44	45-49	50-54	55-59	60-64	65-69	70-74	75-79	80-84	85-89	90 y más	Total		
2.008	1.718	1.897	2.576	5.669	9.440	9.027	6.611	4.089	2.359	1.253	575	371	268	141	69	48	12	28	48.159	Africa	
-	4	4	4	3	11	13	11	3	4	-	2	1	-	-	-	-	-	-	60	Angola	
54	61	182	152	116	433	608	423	205	113	64	24	12	10	13	3	2	1	4	2.480	Argelia	
-	1	1	-	-	8	13	7	5	2	-	-	-	-	-	-	-	-	-	37	Benin	
-	-	-	-	-	1	-	-	-	-	-	-	-	-	-	-	-	-	-	1	Botswana	
3	1	-	-	1	3	18	10	1	2	-	-	-	-	-	-	-	-	-	39	Burkina Faso	
-	-	-	-	-	-	-	-	-	-	-	-	-	-	-	-	-	-	-	-	-	Burundi
-	-	-	4	1	-	3	-	-	3	-	-	-	-	-	-	-	-	-	11	Cabo Verde	
4	1	2	5	17	34	40	20	4	1	-	1	-	-	-	-	-	-	-	129	Camerun	
-	-	-	2	-	1	4	-	-	-	-	-	-	-	-	-	-	-	-	7	Chad	
2	1	-	3	6	9	12	13	6	1	1	-	-	1	-	-	-	-	-	55	Congo	
1	1	-	5	17	34	26	8	9	-	-	1	-	-	-	-	-	-	-	102	Costa de Marfil	
-	-	-	-	-	-	-	1	-	-	-	-	-	-	-	-	-	-	-	1	Djibouti	
4	9	2	4	5	10	18	27	14	9	6	2	1	2	1	2	1	-	-	117	Egipto	
1	-	-	-	-	2	2	4	-	1	-	-	-	-	-	-	-	-	-	10	Etiopía	
-	-	-	-	2	1	-	3	1	-	-	-	-	-	-	-	-	-	-	7	Gabón	
3	6	6	7	14	34	39	32	8	7	5	1	1	-	-	-	-	-	-	163	Gambia	
3	6	3	16	114	285	294	207	77	32	13	2	-	-	-	1	1	-	-	1.054	Ghana	
-	1	2	5	16	44	33	44	19	8	4	1	1	-	-	-	-	-	-	178	Guinea	
58	44	67	113	73	86	81	129	141	56	22	10	2	-	-	-	-	-	-	882	Guinea Bissau	
1	13	11	10	16	16	13	19	7	11	3	1	4	2	-	2	-	-	-	129	Guinea Ecuatorial	
1	-	1	-	4	3	4	1	1	1	-	1	1	-	1	1	-	-	-	20	Kenia	
-	-	-	1	-	-	-	-	-	-	-	-	-	-	-	-	-	-	-	1	Lesotho	
1	1	-	-	10	15	28	14	9	-	-	-	1	-	1	-	-	-	-	80	Liberia	
1	-	-	-	-	3	6	4	1	2	-	-	1	1	-	-	-	-	-	19	Libia	
-	-	-	-	-	-	-	1	2	-	-	-	-	-	-	-	-	-	-	3	Madagascar	
-	-	-	-	-	1	-	-	-	-	-	-	-	-	-	-	-	-	-	1	Malawi	
5	4	2	3	52	127	120	67	26	16	4	-	-	-	-	1	-	-	-	427	Mali	
1.721	1.478	1.513	2.053	4.772	7.182	6.416	4.619	2.931	1.741	973	473	317	236	114	53	42	8	22	36.664	Marruecos	
-	-	2	-	-	151	201	152	105	65	34	10	2	1	-	1	-	-	-	4	Mauricio	
12	21	14	22	49	151	201	152	105	65	34	10	2	1	-	1	-	-	-	841	Mauritania	
-	-	-	-	3	5	4	3	4	2	1	-	-	-	-	-	-	-	-	22	Mozambique	
-	-	-	-	-	1	-	1	-	1	-	-	-	-	1	-	-	-	-	5	Namibia	
-	-	-	-	1	3	2	1	1	-	-	-	-	-	-	-	-	-	-	8	Niger	
60	14	4	52	228	556	540	333	131	40	6	2	-	1	1	-	1	-	-	1.969	Nigeria	
-	-	-	-	1	1	2	1	1	-	1	-	-	-	-	-	-	-	-	7	República Centroafricana	
-	-	-	-	2	8	1	1	1	1	1	-	1	-	1	-	-	-	-	16	Ruanda	
-	1	1	-	-	-	1	-	-	-	-	-	-	-	-	-	-	-	-	3	Santo Tomé y Príncipe	
60	40	62	104	124	326	410	390	326	207	97	30	15	5	2	1	1	1	-	2.201	Senegal	
-	-	-	-	-	-	2	1	-	-	1	-	-	-	-	-	-	-	-	4	Seychelles	
4	-	-	-	10	19	23	9	6	6	2	-	-	-	1	-	-	-	-	80	Sierra Leona	
2	3	1	2	-	3	2	4	2	1	-	-	-	-	-	-	-	-	-	20	Somalia	
-	-	5	5	7	12	6	4	6	6	7	6	9	4	5	3	-	1	-	86	Sudáfrica	
2	1	-	-	-	3	2	4	5	2	1	-	2	1	-	-	-	-	-	23	Sudán	
-	-	-	-	-	1	1	3	-	-	-	-	-	-	-	-	-	-	-	5	Tanzania	
-	1	-	1	2	4	8	12	3	1	-	-	-	-	-	-	-	-	-	32	Togo	
4	4	3	1	1	5	19	20	20	11	6	6	-	1	-	-	-	-	-	2	103	Túnez
-	-	-	1	2	1	-	-	-	-	-	-	-	-	-	-	-	-	-	-	4	Uganda
1	-	1	1	-	3	2	5	3	2	-	1	-	1	-	-	-	-	-	20	Zaire	
-	-	-	-	-	-	2	-	-	-	1	-	-	-	-	-	-	-	-	3	Zambia	
-	1	1	-	1	1	-	2	2	2	1	-	-	1	-	1	-	-	-	13	Zimbabwe	
-	-	7	-	1	1	2	2	-	-	-	-	-	-	-	-	-	-	-	13	Países sin relaciones diplomáticas	
125	136	151	128	192	197	270	286	288	226	171	181	167	162	121	117	74	31	11	3.034	América del Norte	
4	8	19	9	8	18	15	31	16	21	20	21	14	11	12	19	13	10	2	271	Canadá	
90	84	96	93	148	110	181	190	223	181	131	148	145	151	108	97	61	20	9	2.266	Estados Unidos de América	
31	44	36	26	36	69	74	65	49	24	20	12	8	-	1	1	-	1	-	497	México	
42	99	139	158	96	229	293	275	176	105	75	54	26	26	14	15	3	6	1	1.832	América Central	
-	-	-	-	-	-	-	-	-	1	-	-	-	-	-	-	-	-	-	1	Antigua y Barbuda	
-	-	-	-	-	-	-	-	-	-	1	-	-	-	-	-	-	-	-	1	Bahamas	
1	5	1	2	5	3	7	5	3	3	2	1	1	-	1	-	-	-	-	4	Barbados	
16	35	48	55	33	131	204	204	126	70	49	43	18	18	5	7	1	3	-	1.066	Costa Rica	
-	-	3	2	-	2	3	1	-	-	-	-	1	1	-	-	-	-	-	13	Cuba	
1	3	2	1	2	5	2	7	9	4	1	1	-	-	1	-	-	-	-	39	Dominica	
1	-	-	-	-	1	2	-	-	-	-	-	-	-	-	-	1	-	-	5	El Salvador	
5	7	6	4	1	5	7	4	3	-	2	1	1	2	3	-	-	-	-	51	Granada	
-	-	1	-	-	-	-	1	1	3	5	1	-	-	-	-	-	-	-	12	Guatemala	
1	13	8	7	12	13	11	7	2	-	4	1	-	3	-	-	-	1	-	83	Haití	
-	-	-	-	-	1	1	-	-	1	-	-	-	-	-	-	-	-	-	4	Honduras	
1	2	3	6	2	4	12	4	2	3	-	-	-	-	1	1	-	-	-	42	Jamaica	
2	5	7	4	3	7	7	5	1	2	1	2	1	1	-	2	1	-	1	52	Nicaragua	
14	29	58	77	37	58	36	34	26	17	7	3	3	1	2	1	-	1	-	404	Panamá	
-	-	-	-	-	-	-	-	-	-	-	-	-	-	-	-	-	-	-	-	República Dominicana	

Table with columns: Edad hombres (0-4 to 90 y más), Total, and País. Rows list countries and regions like San Cristóbal y Nieves, América del Sur, Asia, and Oceanía with corresponding age group and total values.

1. Población y migraciones

1.2. Proyección de la población

1.2.1.G. Pirámides de población. Años 2005 y 2025 (porcentaje)

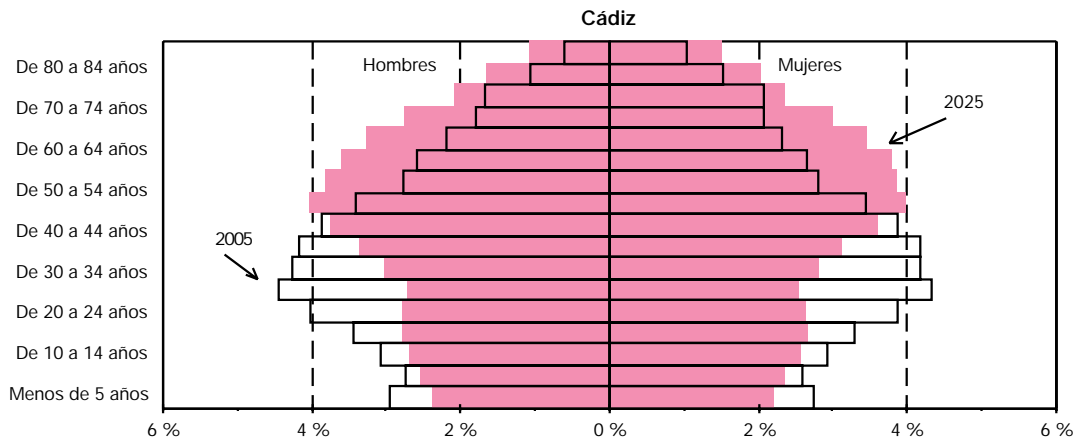
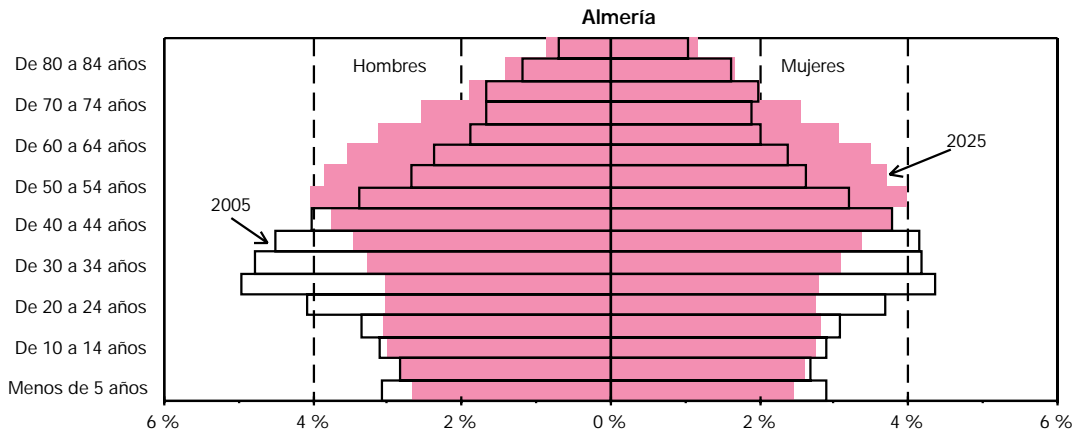

CONTINUA →

1.2.1.G. Pirámides de población. Años 2005 y 2025
(porcentaje)

CONTINUACIÓN

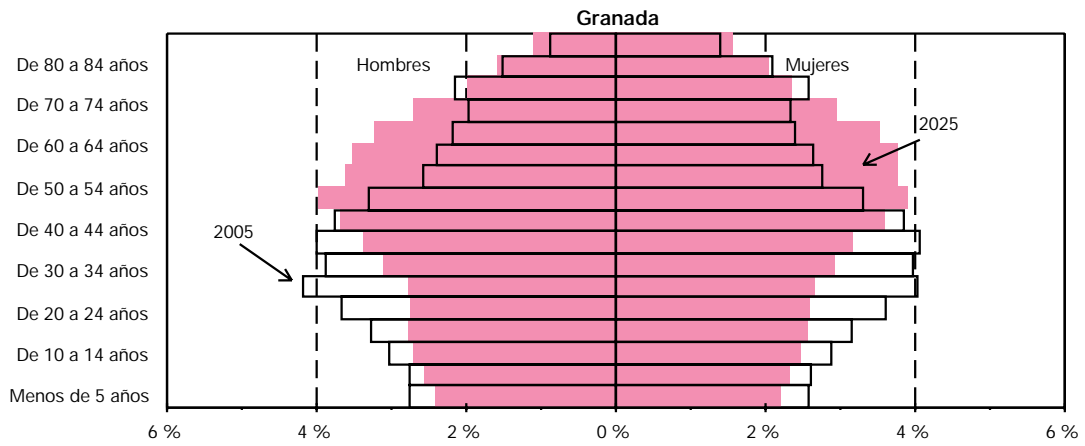
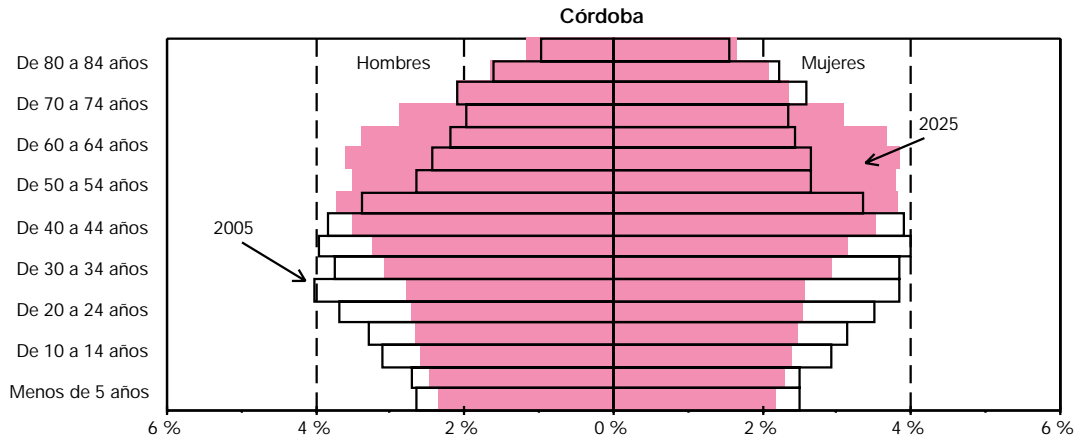

CONTINÚA →

1. Población y migraciones

1.2.1.G. Pirámides de población. Años 2005 y 2025 (porcentaje)

CONTINUACIÓN

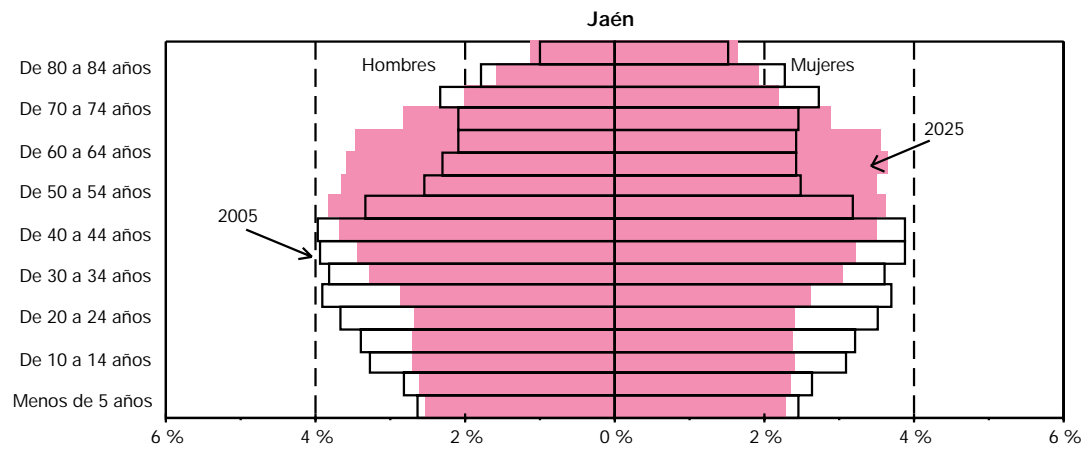
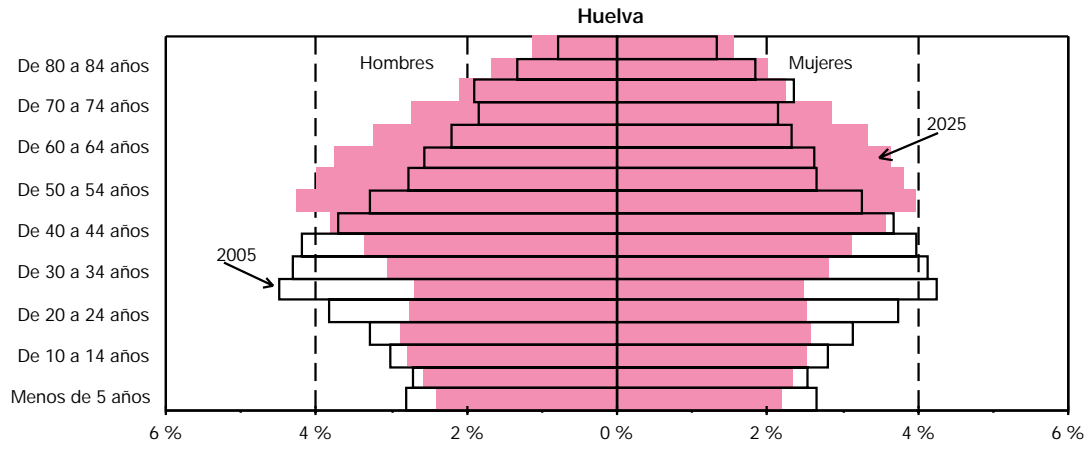

CONTINÚA →

1.2.1.G. Pirámides de población. Años 2005 y 2025
(porcentaje)

CONTINUACIÓN

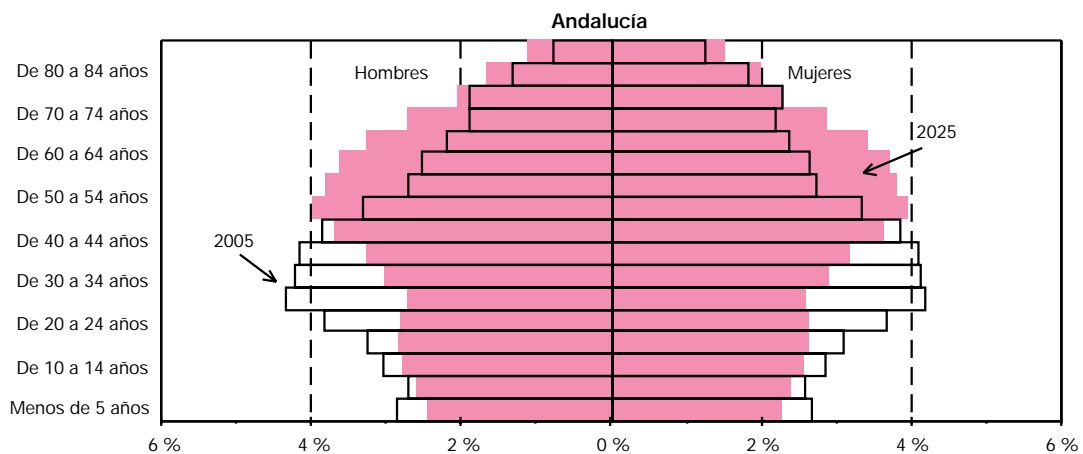
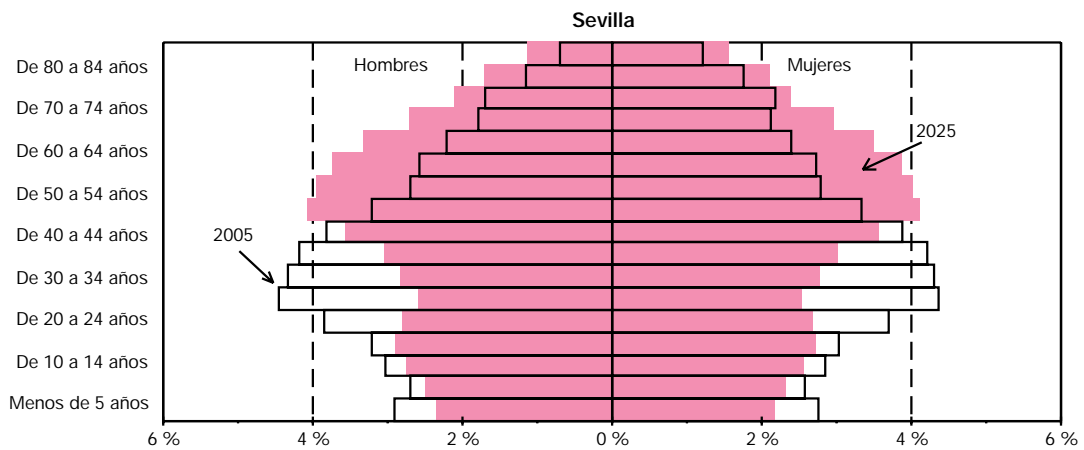
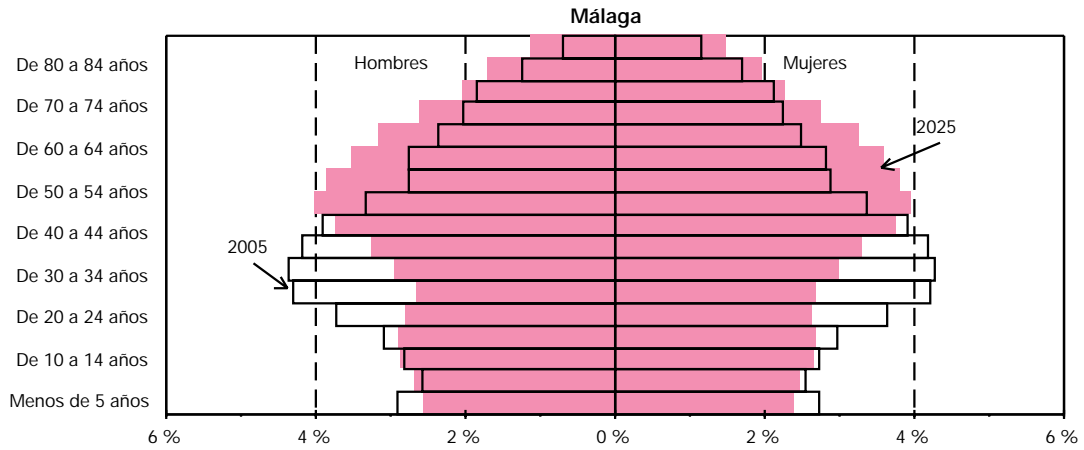

FUENTE: IEA. Estimaciones provisionales

1. Población y migraciones

1.3. Dinámica de la población

1.3.1. Evolución del número de nacimientos por sexo y provincia. Años 1975-2003

	Andalucía		Almería		Cádiz		Córdoba		Granada	
	Mujeres	Hombres	Mujeres	Hombres	Mujeres	Hombres	Mujeres	Hombres	Mujeres	Hombres
1975	60.024	64.293	3.716	4.058	10.754	11.217	6.073	6.619	6.624	7.021
1976	61.319	65.236	3.989	4.273	10.832	11.608	6.233	6.548	6.641	6.971
1977	60.108	64.157	3.776	4.188	10.799	11.308	6.124	6.418	6.499	6.930
1978	59.306	63.435	3.853	4.066	10.474	11.186	5.985	6.453	6.353	6.952
1979	56.847	61.366	3.762	4.034	10.011	10.775	5.789	6.340	6.420	6.628
1980	55.645	60.429	3.740	3.943	9.731	10.601	5.660	6.172	6.021	6.620
1981	53.298	57.039	3.621	3.771	9.422	10.152	5.497	5.909	5.839	6.091
1982	52.829	56.429	3.530	3.636	9.167	9.899	5.563	5.836	5.759	6.062
1983	50.547	54.329	3.414	3.682	8.805	9.543	5.254	5.550	5.448	5.918
1984	49.348	52.702	3.352	3.489	8.570	9.190	5.255	5.629	5.499	5.785
1985	47.123	50.515	3.164	3.383	8.102	8.681	5.029	5.299	5.287	5.691
1986	46.022	49.017	3.099	3.281	7.778	8.528	4.984	5.257	5.174	5.500
1987	45.043	48.321	3.073	3.441	7.628	8.186	4.851	5.130	5.193	5.452
1988	44.325	47.715	3.079	3.418	7.569	7.951	4.734	5.326	5.074	5.248
1989	43.205	46.357	2.897	3.410	7.355	7.823	4.779	5.129	4.877	5.270
1990	42.928	46.290	3.081	3.378	7.148	7.753	4.736	5.073	4.875	5.324
1991	42.298	46.021	2.953	3.179	6.933	7.538	4.630	4.941	4.892	5.321
1992	42.560	45.452	2.933	3.207	6.766	7.232	4.727	5.009	4.907	5.054
1993	41.534	44.796	2.873	3.060	6.578	7.138	4.569	4.820	4.663	4.978
1994	39.413	42.137	2.692	2.965	6.147	6.730	4.277	4.607	4.421	4.738
1995	38.431	40.991	2.782	2.905	6.076	6.530	3.936	4.322	4.470	4.724
1996	37.470	39.807	2.716	2.914	5.874	6.243	3.905	4.172	4.359	4.614
1997	37.868	40.325	2.700	3.021	5.904	6.405	3.931	4.131	4.361	4.496
1998	36.950	39.677	2.720	2.986	5.807	6.275	3.820	4.259	4.211	4.437
1999	37.906	40.863	2.897	3.219	6.040	6.316	3.824	4.127	4.152	4.408
2000	38.712	41.869	2.932	3.145	6.029	6.715	3.855	4.133	4.258	4.554
2001	39.520	41.588	3.130	3.366	6.216	6.648	3.893	3.965	4.303	4.562
2002	39.777	42.084	3.218	3.266	6.330	6.625	3.811	4.074	4.091	4.463
2003	41.791	44.326	3.376	3.598	6.557	6.976	3.946	4.228	4.465	4.619

FUENTES: INE. Movimiento Natural de la Población
IEA. Movimiento Natural de la Población

Huelva		Jaén		Málaga		Sevilla		España		
Mujeres	Hombres	Mujeres	Hombres	Mujeres	Hombres	Mujeres	Hombres	Mujeres	Hombres	
3.781	4.119	5.111	5.628	9.271	9.878	14.694	15.753	322.992	346.386	1975
3.933	4.238	5.230	5.616	9.210	9.865	15.251	16.117	328.224	349.232	1976
3.735	4.065	4.955	5.395	8.996	9.672	15.224	16.181	317.256	339.101	1977
3.844	4.199	4.987	5.287	8.928	9.443	14.882	15.849	307.113	329.779	1978
3.765	4.021	4.940	5.473	8.431	9.171	13.729	14.924	291.081	310.911	1979
3.592	3.922	5.061	5.544	8.244	8.998	13.596	14.629	274.794	296.224	1980
3.496	3.665	4.558	5.139	8.101	8.715	12.764	13.597	254.833	278.175	1981
3.504	3.548	4.744	5.070	8.087	8.893	12.475	13.485	247.067	268.639	1982
3.244	3.382	4.689	4.914	7.837	8.416	11.856	12.924	233.767	251.585	1983
3.068	3.278	4.575	4.991	7.700	8.161	11.329	12.179	227.230	246.051	1984
2.975	3.167	4.478	4.688	7.308	7.870	10.780	11.736	220.069	236.229	1985
2.915	3.005	4.473	4.743	7.112	7.506	10.487	11.197	211.574	227.176	1986
2.800	2.937	4.315	4.495	6.977	7.536	10.206	11.144	205.485	221.297	1987
2.714	2.988	4.187	4.518	6.781	7.368	10.187	10.898	202.212	216.707	1988
2.754	2.764	4.290	4.533	6.288	6.731	9.965	10.697	197.233	211.201	1989
2.621	2.786	4.047	4.269	6.491	6.908	9.929	10.799	193.930	207.495	1990
2.418	2.574	3.960	4.354	6.627	7.127	9.885	10.987	191.111	204.878	1991
2.482	2.837	4.048	4.204	6.724	7.115	9.973	10.794	192.020	204.727	1992
2.520	2.686	4.025	4.372	6.396	6.972	9.910	10.770	186.380	199.406	1993
2.361	2.517	3.701	4.117	6.275	6.481	9.539	9.982	179.093	191.055	1994
2.293	2.530	3.600	3.868	6.255	6.415	9.019	9.697	176.070	187.399	1995
2.229	2.378	3.424	3.671	6.132	6.502	8.831	9.313	175.928	186.698	1996
2.143	2.507	3.403	3.624	6.322	6.590	9.104	9.551	178.923	190.112	1997
2.230	2.251	3.220	3.546	6.103	6.520	8.839	9.403	176.196	188.997	1998
2.293	2.444	3.363	3.775	6.380	6.900	8.957	9.674	184.388	195.742	1999
2.366	2.463	3.269	3.501	6.695	7.153	9.308	10.205	192.036	205.596	2000
2.405	2.522	3.117	3.329	6.960	7.295	9.496	9.901	197.593	208.787	2001
2.444	2.564	3.145	3.382	7.078	7.586	9.660	10.124	202.851	215.995	2002
2.536	2.668	3.283	3.405	7.709	8.153	9.919	10.679	214.297	227.584	2003

1. Población y migraciones

1.3.2. Nacidos vivos por edad de los padres y provincia de residencia. Año 2003

	Edad del padre											Total	
	Menos de 20 años	De 20 a 24 años	De 25 a 29 años	De 30 a 34 años	De 35 a 39 años	De 40 a 44 años	De 45 a 49 años	De 50 a 54 años	De 55 a 59 años	De 60 a 64 años	De 65 y más años		No consta
Almería													
Edad de la madre													
Menos de 15 años	1	1	-	-	-	-	-	-	-	-	-	1	3
15 años	3	2	-	-	-	-	-	-	-	-	-	1	6
16 años	12	15	5	1	-	-	-	-	-	-	-	5	38
17 años	13	21	5	5	1	-	-	1	-	-	-	4	50
18 años	18	40	23	8	-	-	-	-	-	-	-	2	91
19 años	10	57	26	18	2	-	1	-	-	-	-	9	123
20 años	8	91	43	11	1	4	-	2	-	-	-	12	172
21 años	4	77	59	23	12	4	3	-	-	-	-	7	189
22 años	3	69	75	36	18	5	4	1	-	-	-	12	223
23 años	1	71	110	52	14	10	-	1	-	-	-	6	265
24 años	-	44	159	62	21	4	-	1	-	-	-	8	299
25 años	2	27	185	91	23	3	5	1	-	-	-	4	341
26 años	-	28	178	129	26	15	4	1	-	1	-	7	389
27 años	2	12	158	164	37	11	-	1	-	-	-	9	394
28 años	-	15	168	204	62	11	3	2	1	-	-	4	470
29 años	-	13	112	233	67	9	2	1	-	-	-	1	438
30 años	-	4	63	305	107	25	5	2	1	-	-	5	517
31 años	-	6	67	279	102	23	6	1	1	-	-	8	493
32 años	-	1	35	238	159	20	11	1	-	1	1	1	468
33 años	-	2	23	170	167	29	10	-	-	-	-	6	407
34 años	-	-	14	109	176	39	8	2	-	-	-	5	353
35 años	-	1	8	75	188	55	10	2	1	-	-	2	342
36 años	-	1	8	40	145	43	8	3	-	1	1	1	251
37 años	-	-	8	21	109	55	16	2	-	-	-	2	213
38 años	-	-	3	14	73	60	9	3	-	-	-	1	163
39 años	-	-	2	8	46	44	11	2	-	1	-	2	116
40 años	-	-	1	5	24	23	8	2	-	-	-	2	65
41 años	-	-	3	4	12	17	4	-	-	-	-	-	40
42 años	-	-	-	2	2	8	2	-	1	1	-	1	17
43 años	-	-	1	5	1	2	3	3	-	-	-	-	15
44 años	-	-	-	-	2	3	5	1	-	1	-	-	12
45 años	-	-	-	1	-	-	-	-	-	-	1	-	2
46 años	-	-	-	1	1	1	1	1	-	-	-	-	5
47 años	-	-	-	-	2	-	-	-	2	-	-	-	4
48 años	-	-	-	-	-	-	-	-	-	-	-	-	-
49 años	-	-	-	-	-	-	-	-	-	-	-	-	-
50 y más años	-	-	-	-	-	-	-	-	-	-	-	-	-
Total	77	598	1.542	2.314	1.600	523	139	37	7	6	3	128	6.974
Cádiz													
Edad de la madre													
Menos de 15 años	2	2	-	-	-	-	-	-	-	-	-	-	4
15 años	16	16	-	-	1	-	-	-	-	-	-	4	37
16 años	33	21	5	1	-	-	-	-	-	-	-	3	63
17 años	37	52	13	2	1	-	-	-	-	-	-	9	114
18 años	47	85	21	5	6	1	-	-	-	-	-	18	183
19 años	25	130	41	6	6	1	-	-	-	-	-	17	226
20 años	23	128	57	9	-	2	-	-	-	-	-	18	237
21 años	13	144	85	21	7	2	1	-	-	-	-	15	288
22 años	10	142	115	42	7	3	1	-	-	-	-	11	331
23 años	7	93	169	44	5	4	3	-	1	-	-	10	336
24 años	2	67	243	77	14	5	1	-	-	-	-	11	420
25 años	3	57	304	111	16	15	-	-	-	-	-	13	519
26 años	2	28	321	187	30	11	3	2	1	-	1	18	604
27 años	2	28	346	292	61	19	3	2	-	-	1	10	764
28 años	1	19	297	413	82	22	4	-	-	-	-	3	841
29 años	1	14	208	616	127	20	8	-	1	-	-	8	1.003
30 años	1	7	153	687	144	28	3	-	2	-	-	7	1.032
31 años	1	6	107	630	237	38	6	1	-	1	-	5	1.032
32 años	-	2	62	594	303	51	10	4	-	-	-	5	1.031
33 años	-	1	43	438	427	74	8	1	1	-	-	3	996

CONTINUA →

1.3.2. Nacidos vivos por edad de los padres y provincia de residencia. Año 2003

CONTINUACIÓN

	Edad del padre											No consta	Total
	Menos de 20 años	De 20 a 24 años	De 25 a 29 años	De 30 a 34 años	De 35 a 39 años	De 40 a 44 años	De 45 a 49 años	De 50 a 54 años	De 55 a 59 años	De 60 a 64 años	De 65 y más años		
34 años	-	-	19	286	443	74	11	7	1	-	-	9	850
35 años	-	1	10	164	429	75	11	4	3	-	-	3	700
36 años	-	2	14	99	365	97	17	8	2	2	-	2	608
37 años	-	1	9	50	233	108	22	4	1	-	1	4	433
38 años	-	-	5	36	130	109	15	10	4	1	-	2	312
39 años	-	-	5	19	86	91	14	1	2	-	-	3	221
40 años	-	-	-	15	38	80	13	2	1	-	-	2	151
41 años	-	-	-	2	31	39	17	3	-	-	-	-	92
42 años	-	-	-	1	9	19	12	1	-	-	-	1	43
43 años	-	-	-	3	4	12	15	-	-	-	-	1	35
44 años	-	-	-	-	3	2	6	-	-	-	-	-	11
45 años	-	-	-	1	1	3	2	3	-	-	-	-	10
46 años	-	-	-	-	-	-	1	3	-	-	-	-	4
47 años	-	-	-	-	-	-	1	-	1	-	-	-	2
48 años	-	-	-	-	-	-	-	-	-	-	-	-	-
49 años	-	-	-	-	-	-	-	-	-	-	-	-	-
50 y más años	-	-	-	-	-	-	-	-	-	-	-	-	-
Total	226	1.046	2.652	4.851	3.246	1.005	208	56	21	4	3	215	13.533

Córdoba

Edad de la madre													
Menos de 15 años	2	1	-	-	-	-	-	-	-	-	-	-	3
15 años	3	-	-	2	-	-	-	-	-	-	-	-	9
16 años	12	10	1	-	-	-	-	-	-	-	-	-	26
17 años	12	19	3	1	1	-	-	-	-	-	-	-	42
18 años	17	33	9	4	2	-	1	-	-	-	-	-	69
19 años	14	46	10	6	1	-	-	-	-	-	-	-	81
20 años	8	51	23	11	1	-	-	-	-	-	-	-	103
21 años	2	70	32	11	5	1	-	-	-	-	-	-	129
22 años	2	62	75	13	2	1	2	1	-	-	-	-	164
23 años	-	55	95	29	8	5	1	1	-	-	-	-	200
24 años	2	46	132	46	12	4	2	-	-	-	-	-	250
25 años	1	25	182	85	18	1	-	1	-	-	-	-	317
26 años	2	15	198	142	17	5	2	1	-	-	-	-	386
27 años	-	10	248	170	34	4	1	1	-	-	-	-	473
28 años	-	5	199	289	47	9	-	2	-	-	-	-	553
29 años	-	1	153	343	76	9	2	-	1	-	-	-	587
30 años	-	7	101	452	146	10	1	2	1	-	-	-	722
31 años	-	1	60	451	146	17	4	-	-	-	-	-	681
32 años	-	2	26	400	211	25	3	3	-	-	1	-	671
33 años	-	3	29	285	202	29	9	1	-	-	-	-	561
34 años	-	1	16	184	243	42	3	-	-	-	-	-	495
35 años	-	-	10	121	278	51	9	5	-	-	-	-	476
36 años	-	-	10	61	231	60	11	-	1	-	-	-	376
37 años	-	-	3	35	140	62	5	6	-	-	-	-	253
38 años	-	-	3	21	100	63	11	1	-	-	1	-	200
39 años	-	-	1	18	53	50	9	-	-	1	-	-	134
40 años	-	-	3	3	21	43	7	2	1	-	-	-	80
41 años	-	-	-	2	12	39	9	1	1	-	-	-	64
42 años	-	1	-	6	11	10	4	2	-	-	-	-	34
43 años	-	-	-	1	1	8	4	2	1	1	-	-	18
44 años	-	-	-	-	2	3	3	1	-	-	-	-	9
45 años	-	-	-	-	1	1	1	-	-	-	-	-	3
46 años	-	-	-	-	-	1	2	-	-	-	-	-	3
47 años	-	-	-	-	-	-	-	-	-	-	-	-	-
48 años	-	-	-	-	-	-	-	-	-	-	-	-	-
49 años	-	-	-	-	-	-	-	-	-	-	-	-	-
50 y más años	-	-	-	-	-	-	-	-	2	-	-	-	2
Total	77	464	1.622	3.192	2.022	553	106	33	8	2	2	93	8.174

Granada

Edad de la madre													
Menos de 15 años	3	4	-	-	-	-	-	-	-	-	-	-	9
15 años	9	5	2	-	-	-	-	-	-	-	-	-	17
16 años	20	11	4	1	-	-	-	-	-	-	-	-	39

CONTINUA →

1. Población y migraciones

1.3.2. Nacidos vivos por edad de los padres y provincia de residencia. Año 2003

CONTINUACIÓN

	Edad del padre											Total	
	Menos de 20 años	De 20 a 24 años	De 25 a 29 años	De 30 a 34 años	De 35 a 39 años	De 40 a 44 años	De 45 a 49 años	De 50 a 54 años	De 55 a 59 años	De 60 a 64 años	De 65 y más años		No consta
17 años	23	38	8	2	-	-	-	-	-	-	-	11	82
18 años	28	56	15	1	1	1	-	-	-	-	-	9	111
19 años	25	76	24	7	4	1	-	-	-	-	-	5	142
20 años	13	86	35	18	4	2	-	-	-	-	-	6	164
21 años	4	80	46	22	2	1	1	-	-	-	-	12	168
22 años	5	93	96	14	8	8	-	-	-	-	-	9	233
23 años	-	68	125	42	26	2	1	-	-	-	-	7	271
24 años	-	70	149	49	15	3	1	1	-	-	-	9	297
25 años	-	35	185	82	26	5	1	1	1	-	-	5	341
26 años	1	28	232	122	28	6	1	-	1	-	-	3	422
27 años	1	13	239	188	54	12	1	2	2	-	-	4	516
28 años	-	14	247	247	55	15	2	-	1	1	-	5	587
29 años	-	6	179	361	75	14	3	-	1	1	-	3	643
30 años	-	6	103	411	122	22	3	1	2	-	-	1	671
31 años	-	2	74	422	161	31	7	2	-	-	1	7	707
32 años	-	5	41	358	195	31	10	3	-	-	-	2	645
33 años	-	1	16	305	222	29	8	2	-	-	1	2	586
34 años	-	-	14	222	285	54	7	2	-	-	-	3	587
35 años	-	2	13	101	285	53	9	4	1	1	-	6	475
36 años	-	1	11	75	218	61	13	5	1	-	-	3	388
37 años	-	-	5	40	153	70	13	1	-	-	2	2	286
38 años	-	-	6	34	100	69	15	3	1	-	-	-	228
39 años	-	2	1	22	64	80	12	2	1	-	-	4	188
40 años	-	-	1	8	32	42	11	2	1	-	-	2	99
41 años	-	-	1	2	22	39	13	4	1	1	-	1	84
42 años	-	-	1	-	6	26	13	1	-	-	-	-	47
43 años	-	1	-	-	1	9	8	4	-	-	-	1	24
44 años	-	-	-	1	1	4	5	2	2	-	-	1	16
45 años	-	-	-	-	-	1	2	-	-	1	-	-	4
46 años	-	-	-	-	-	-	2	-	-	-	-	-	2
47 años	-	-	-	-	-	-	-	-	1	-	-	-	1
48 años	-	-	-	-	-	-	-	-	-	-	-	-	-
49 años	-	-	-	-	-	-	-	2	1	-	-	-	3
50 y más años	-	-	-	-	-	-	-	1	-	-	-	-	1
Total	132	703	1.873	3.157	2.165	691	162	45	18	5	4	129	9.084

Huelva

Edad de la madre

Menos de 15 años	2	-	1	-	-	-	-	-	-	-	-	-	3
15 años	3	3	-	1	-	-	-	-	-	-	-	1	8
16 años	8	6	1	2	2	-	-	-	-	-	-	4	23
17 años	8	20	3	-	3	-	-	-	-	-	-	3	37
18 años	15	32	7	2	1	1	-	-	-	-	-	6	64
19 años	10	50	16	4	2	-	-	-	-	-	-	12	94
20 años	7	43	27	15	2	2	-	-	-	-	-	5	101
21 años	5	56	38	13	1	-	-	-	-	-	-	1	114
22 años	6	43	62	14	4	-	-	-	-	-	-	2	131
23 años	-	32	66	25	5	-	-	-	-	-	-	4	132
24 años	2	31	99	23	10	4	2	-	-	-	-	3	174
25 años	-	24	98	42	17	4	2	2	-	-	1	7	197
26 años	1	11	151	89	13	4	1	-	1	-	-	6	277
27 años	-	7	137	114	17	3	2	-	-	1	-	3	284
28 años	-	6	103	160	48	13	2	1	2	-	1	1	337
29 años	-	6	88	224	62	5	2	-	-	-	-	4	391
30 años	-	2	56	236	78	12	1	1	-	-	-	2	388
31 años	-	3	44	243	93	10	3	-	-	-	-	1	397
32 años	-	2	28	226	111	15	-	-	-	-	-	1	383
33 años	-	4	16	157	143	13	2	3	-	-	-	2	340
34 años	-	2	12	110	163	37	7	-	-	-	-	1	332
35 años	-	2	6	59	157	32	10	-	1	-	-	-	267
36 años	-	-	3	45	111	38	5	2	-	1	-	3	208
37 años	-	1	4	17	89	48	10	3	1	-	-	1	174
38 años	-	-	4	17	54	43	4	3	1	-	-	2	128
39 años	-	-	5	6	27	33	7	3	-	-	-	-	81

CONTINUA ➔

1.3.2. Nacidos vivos por edad de los padres y provincia de residencia. Año 2003

CONTINUACIÓN

	Edad del padre											Total	
	Menos de 20 años	De 20 a 24 años	De 25 a 29 años	De 30 a 34 años	De 35 a 39 años	De 40 a 44 años	De 45 a 49 años	De 50 a 54 años	De 55 a 59 años	De 60 a 64 años	De 65 y más años		No consta
40 años	-	-	-	3	10	35	10	-	1	-	-	1	60
41 años	-	-	1	2	11	19	2	1	1	-	-	-	37
42 años	-	-	-	1	5	9	6	1	1	-	-	-	23
43 años	-	-	1	-	2	2	2	-	-	-	-	-	7
44 años	-	-	-	-	-	2	4	-	-	-	-	-	6
45 años	-	-	-	-	-	2	-	-	-	-	-	-	2
46 años	-	-	-	-	-	-	2	-	-	-	-	-	2
47 años	-	-	-	-	-	-	-	-	-	-	-	-	-
48 años	-	-	-	-	-	-	-	-	-	-	-	1	1
49 años	-	-	-	-	-	-	-	-	-	-	-	1	1
50 y más años	-	-	-	-	-	-	-	-	-	-	-	-	-
Total	67	386	1.077	1.850	1.241	386	86	20	9	2	2	78	5.204

Jaén

Edad de la madre													
Menos de 15 años	-	3	-	-	-	-	-	-	-	-	-	-	3
15 años	2	2	-	-	-	-	-	-	-	-	-	1	5
16 años	7	11	2	2	-	-	-	-	-	-	-	4	26
17 años	14	32	5	-	-	-	-	-	-	-	-	7	58
18 años	14	32	18	4	3	-	-	-	-	-	-	1	72
19 años	8	48	14	7	2	-	1	-	-	-	-	9	89
20 años	4	46	23	9	1	-	-	-	-	-	-	6	89
21 años	6	38	27	11	2	2	1	-	-	-	-	6	93
22 años	2	41	67	21	3	-	-	-	-	-	-	3	137
23 años	1	43	97	19	9	7	-	-	-	-	-	5	181
24 años	1	26	134	60	8	1	1	-	-	-	-	2	233
25 años	-	16	185	69	14	5	1	-	-	-	-	6	296
26 años	1	12	182	131	15	3	-	1	-	-	-	-	345
27 años	1	14	184	183	35	4	1	-	-	-	-	1	423
28 años	-	7	152	247	34	3	1	-	-	-	-	5	449
29 años	-	6	128	311	60	8	4	-	-	-	-	-	517
30 años	-	3	92	367	87	11	3	1	-	-	-	-	564
31 años	-	-	58	345	128	14	2	-	-	-	-	1	548
32 años	-	2	23	267	173	14	2	1	-	-	-	-	482
33 años	-	1	16	213	182	31	4	-	1	-	-	3	451
34 años	-	1	4	142	204	26	5	2	-	-	-	3	387
35 años	-	-	8	77	215	38	3	2	-	-	-	-	343
36 años	-	-	6	39	143	43	8	-	2	1	-	1	243
37 años	-	1	4	29	101	52	7	1	2	-	-	4	201
38 años	-	-	4	21	72	53	9	2	-	-	-	-	161
39 años	-	-	2	9	35	44	11	2	-	-	-	-	103
40 años	-	-	2	8	17	34	10	1	1	1	-	2	76
41 años	-	-	-	3	8	25	10	2	-	-	-	-	48
42 años	-	-	-	2	6	9	8	1	-	1	1	1	29
43 años	-	-	-	-	3	11	5	2	-	-	-	-	21
44 años	-	-	-	-	-	-	8	-	-	-	-	-	8
45 años	-	-	-	-	-	2	1	-	-	-	-	-	3
46 años	-	-	1	-	-	1	1	-	-	-	-	-	3
47 años	-	-	-	-	1	-	-	-	-	-	-	-	1
48 años	-	-	-	-	-	-	-	-	-	-	-	-	-
49 años	-	-	-	-	-	-	-	-	-	-	-	-	-
50 y más años	-	-	-	-	-	-	-	-	-	-	-	-	-
Total	61	385	1.438	2.596	1.561	441	107	18	6	3	1	71	6.688

Málaga

Edad de la madre													
Menos de 15 años	4	1	1	-	-	-	-	-	-	-	-	3	9
15 años	8	7	-	-	-	-	-	-	-	-	-	3	18
16 años	23	24	4	1	-	-	-	-	-	-	-	7	59
17 años	30	51	9	5	-	-	-	-	-	-	-	9	104
18 años	27	85	20	1	-	-	-	-	-	-	-	15	148
19 años	21	126	42	18	4	1	-	2	-	-	-	8	222
20 años	17	143	66	22	12	3	1	-	1	-	-	21	286
21 años	18	155	100	32	8	7	4	2	-	-	-	14	340
22 años	3	133	136	40	13	7	1	1	2	-	-	14	350

CONTINUA ➔

1. Población y migraciones

1.3.2. Nacidos vivos por edad de los padres y provincia de residencia. Año 2003

CONTINUACIÓN

	Edad del padre											Total	
	Menos de 20 años	De 20 a 24 años	De 25 a 29 años	De 30 a 34 años	De 35 a 39 años	De 40 a 44 años	De 45 a 49 años	De 50 a 54 años	De 55 a 59 años	De 60 a 64 años	De 65 y más años		No consta
23 años	1	120	185	58	16	7	1	-	-	-	-	9	397
24 años	4	77	235	95	36	9	6	3	1	-	-	19	485
25 años	1	56	308	129	40	12	4	2	2	-	-	10	564
26 años	-	46	370	189	43	14	3	4	1	1	-	12	683
27 años	-	28	407	324	77	16	6	2	-	-	-	12	872
28 años	1	25	373	525	127	21	6	8	2	-	-	9	1.097
29 años	-	9	320	633	134	27	12	4	1	-	1	10	1.151
30 años	-	11	217	780	190	26	10	7	5	-	-	15	1.261
31 años	-	9	133	772	255	48	18	2	2	2	-	6	1.247
32 años	-	6	86	692	360	63	10	3	4	3	1	11	1.239
33 años	-	2	38	510	409	73	12	5	4	-	-	6	1.059
34 años	-	4	33	336	472	85	20	2	1	-	1	14	968
35 años	-	2	30	191	494	110	18	8	2	-	-	11	866
36 años	-	1	13	127	382	115	28	10	3	-	3	12	694
37 años	-	2	14	81	300	127	26	10	1	-	-	6	567
38 años	-	2	5	41	190	131	21	8	3	1	1	6	409
39 años	-	2	6	37	116	117	21	7	2	-	-	6	314
40 años	-	-	3	14	58	75	33	4	1	1	-	10	199
41 años	-	1	2	7	26	45	21	8	2	2	2	4	118
42 años	-	1	1	5	16	22	14	2	1	2	1	1	66
43 años	-	-	2	-	3	16	10	2	-	-	-	-	33
44 años	-	-	-	2	1	5	7	-	1	1	-	2	19
45 años	-	-	-	-	3	2	3	-	5	-	-	-	13
46 años	-	-	-	-	-	-	-	-	-	-	-	-	-
47 años	-	-	-	-	-	-	-	1	-	-	-	-	1
48 años	-	-	-	-	-	-	-	-	1	-	-	-	1
49 años	-	-	-	-	-	-	-	-	1	-	-	-	1
50 y más años	-	-	-	-	-	-	-	1	1	-	-	-	2
Total	158	1.129	3.159	5.667	3.785	1.184	316	108	50	11	10	285	15.862

Sevilla

Edad de la madre

Menos de 15 años	3	-	-	-	-	-	-	-	-	-	-	3	6
15 años	15	8	1	-	-	-	-	-	-	-	-	7	31
16 años	18	35	10	-	1	-	-	-	-	-	-	3	67
17 años	54	60	7	2	-	-	-	-	-	-	-	12	135
18 años	52	120	31	4	2	2	-	-	-	-	-	17	228
19 años	41	153	38	10	4	1	-	-	-	-	-	16	263
20 años	16	162	69	20	2	2	-	-	-	-	-	22	293
21 años	13	195	118	22	8	1	-	-	-	1	-	17	375
22 años	7	180	170	41	11	2	1	-	-	-	-	24	436
23 años	4	136	208	54	25	8	5	-	-	-	-	22	462
24 años	2	106	271	91	21	6	3	1	-	-	-	12	513
25 años	5	72	398	170	34	8	5	1	-	-	1	19	713
26 años	1	36	466	275	52	8	2	1	-	-	-	16	857
27 años	-	26	528	483	74	11	4	1	-	-	-	14	1.141
28 años	1	24	505	643	114	25	3	1	-	1	-	8	1.325
29 años	1	7	383	858	162	24	8	6	-	-	-	7	1.456
30 años	1	8	276	1.092	226	38	18	-	1	1	-	9	1.670
31 años	-	10	148	1.220	372	53	8	4	3	-	-	7	1.825
32 años	-	4	92	950	466	55	17	4	-	-	1	8	1.597
33 años	-	-	51	720	588	96	15	6	4	-	-	5	1.485
34 años	-	3	30	501	739	90	27	4	1	1	-	8	1.404
35 años	-	4	18	298	715	126	15	5	6	-	1	6	1.194
36 años	1	-	14	135	611	157	13	6	1	1	-	11	950
37 años	-	-	11	90	394	181	22	13	3	1	-	9	724
38 años	-	-	2	57	247	167	29	9	1	-	-	5	517
39 años	-	-	4	35	160	153	20	7	2	-	-	7	388
40 años	-	1	1	25	56	107	26	5	1	-	-	6	228
41 años	-	-	1	5	34	55	30	4	1	-	-	1	131
42 años	-	-	-	3	12	31	22	3	1	-	-	2	74
43 años	-	-	-	5	13	14	20	2	1	1	-	3	59
44 años	-	-	-	2	7	6	6	3	-	1	-	-	25
45 años	-	-	-	-	3	7	5	1	-	-	-	1	17

CONTINUA ➔

1.3.2. Nacidos vivos por edad de los padres y provincia de residencia. Año 2003

CONTINUACIÓN

	Edad del padre											Total	
	Menos de 20 años	De 20 a 24 años	De 25 a 29 años	De 30 a 34 años	De 35 a 39 años	De 40 a 44 años	De 45 a 49 años	De 50 a 54 años	De 55 a 59 años	De 60 a 64 años	De 65 y más años		No consta
46 años	-	-	-	-	1	-	-	-	1	-	-	1	3
47 años	-	-	-	-	1	-	1	2	-	-	-	-	4
48 años	-	-	-	-	-	-	1	-	-	-	-	-	1
49 años	-	-	-	-	-	-	-	-	-	-	-	-	-
50 y más años	-	-	-	-	-	-	-	-	1	-	-	-	1
Total	235	1.350	3.851	7.811	5.155	1.434	326	89	28	8	3	308	20.598

Andalucía

Edad de la madre													
Menos de 15 años	17	12	2	-	-	-	-	-	-	-	-	9	40
15 años	59	43	3	3	1	-	-	-	-	-	-	22	131
16 años	133	133	32	8	3	-	-	-	-	-	-	32	341
17 años	191	293	53	17	6	-	-	1	-	-	-	61	622
18 años	218	483	144	29	15	5	1	-	-	-	-	71	966
19 años	154	686	211	76	25	4	2	2	-	-	-	80	1.240
20 años	96	750	343	115	23	15	1	2	1	-	-	99	1.445
21 años	65	815	505	155	45	18	10	2	-	1	-	80	1.696
22 años	38	763	796	221	66	26	9	3	2	-	-	81	2.005
23 años	14	618	1.055	323	108	43	11	2	1	-	-	69	2.244
24 años	13	467	1.422	503	137	36	16	6	1	-	-	70	2.671
25 años	12	312	1.845	779	188	53	18	8	3	-	2	68	3.288
26 años	8	204	2.098	1.264	224	66	16	10	4	2	1	66	3.963
27 años	6	138	2.247	1.918	389	80	18	9	2	1	1	58	4.867
28 años	3	115	2.044	2.728	569	119	21	14	6	2	1	37	5.659
29 años	2	62	1.571	3.579	763	116	41	11	4	1	1	35	6.186
30 años	2	48	1.061	4.330	1.100	172	44	14	12	1	-	41	6.825
31 años	1	37	691	4.362	1.494	234	54	10	6	3	1	37	6.930
32 años	-	24	393	3.725	1.978	274	63	19	4	4	4	28	6.516
33 años	-	14	232	2.798	2.340	374	68	18	10	-	1	30	5.885
34 años	-	11	142	1.890	2.725	447	88	19	3	1	1	49	5.376
35 años	-	12	103	1.086	2.761	540	85	30	14	1	1	30	4.663
36 años	1	5	79	621	2.206	614	103	34	10	6	4	35	3.718
37 años	-	5	58	363	1.519	703	121	40	8	1	3	30	2.851
38 años	-	2	32	241	966	695	113	39	10	2	2	16	2.118
39 años	-	4	26	154	587	612	105	24	7	2	-	24	1.545
40 años	-	1	11	81	256	439	118	18	7	2	-	25	958
41 años	-	1	8	27	156	278	106	23	6	1	2	6	614
42 años	-	2	2	20	67	134	81	11	4	4	2	6	333
43 años	-	1	4	14	28	74	67	15	2	2	-	5	212
44 años	-	-	-	5	16	25	44	7	3	3	-	3	106
45 años	-	-	-	2	8	18	14	4	5	1	1	1	54
46 años	-	-	1	1	2	3	9	4	1	-	-	1	22
47 años	-	-	-	-	4	-	2	3	4	-	-	-	13
48 años	-	-	-	-	-	-	1	-	1	-	-	1	3
49 años	-	-	-	-	-	-	-	2	2	-	-	1	5
50 y más años	-	-	-	-	-	-	-	2	4	-	-	-	6
Total	1.033	6.061	17.214	31.438	20.775	6.217	1.450	406	147	41	28	1.307	86.117

FUENTE: IEA.Movimiento Natural de la Población

1. Población y migraciones

1.3.3. Nacidos vivos según sexo del nacido y edad de la madre por estado civil y provincia de residencia de la madre. Año 2003

	Almería		Cádiz		Córdoba		Granada	
	Casada	No casada	Casada	No casada	Casada	No casada	Casada	No casada
Niñas								
Edad de la madre								
13 años	-	1	-	-	-	-	-	-
14 años	-	2	-	3	-	-	-	5
15 años	-	3	-	17	-	3	-	5
16 años	2	21	3	31	1	10	2	18
17 años	6	17	4	48	4	14	2	34
18 años	12	32	4	74	12	28	7	43
19 años	16	48	9	86	10	27	15	65
20 años	28	66	20	97	18	27	25	60
21 años	30	59	41	108	32	30	34	52
22 años	59	61	41	104	54	28	42	62
23 años	63	58	74	97	77	28	65	58
24 años	82	59	126	81	78	29	90	51
25 años	115	53	167	95	135	29	133	38
26 años	145	48	232	80	181	24	189	46
27 años	139	48	289	79	187	27	203	36
28 años	171	40	353	71	257	21	244	48
29 años	183	31	400	85	281	22	255	33
30 años	209	44	423	70	313	23	298	31
31 años	189	53	433	59	311	14	306	48
32 años	171	35	471	40	314	15	274	41
33 años	169	26	424	53	270	13	267	30
34 años	157	25	357	47	196	17	244	28
35 años	145	23	307	40	196	17	216	32
36 años	96	26	261	40	165	11	152	32
37 años	83	21	199	23	118	6	131	26
38 años	65	15	124	18	93	10	86	24
39 años	48	11	79	16	58	8	77	22
40 años	21	10	53	11	42	3	40	12
41 años	5	5	39	6	27	6	31	7
42 años	3	3	11	8	11	2	22	2
43 años	6	1	11	3	4	1	9	4
44 años	6	-	3	1	6	-	7	1
45 años	-	1	4	-	-	-	1	-
46 años	1	2	2	1	1	-	2	-
47 años	1	2	-	1	-	-	-	1
49 años	-	-	-	-	-	-	-	1
50 años	-	-	-	-	1	-	-	-
Total	2.426	950	4.964	1.593	3.453	493	3.469	996

Huelva		Jaén		Málaga		Sevilla		Andalucía		
Casada	No casada	Casada	No casada	Casada	No casada	Casada	No casada	Casada	No casada	
-	-	-	-	-	-	-	-	-	1	Niñas
-	1	-	1	-	6	-	2	-	20	Edad de la madre
-	4	-	1	-	10	1	15	1	58	13 años
-	12	1	11	1	31	5	29	15	163	14 años
2	21	-	26	2	47	7	61	27	268	15 años
7	24	10	24	10	54	18	80	80	359	16 años
12	40	22	33	25	80	26	89	135	468	17 años
10	36	18	23	33	113	39	117	191	539	18 años
19	45	19	22	62	129	70	94	307	539	19 años
22	36	48	28	54	107	108	129	428	555	20 años
30	31	65	21	97	96	108	111	579	500	21 años
57	33	106	20	123	122	150	111	812	506	22 años
65	24	121	24	159	109	226	111	1.121	483	23 años
107	28	165	12	211	123	310	77	1.540	438	24 años
93	28	189	25	301	114	477	80	1.878	437	25 años
143	23	222	11	404	114	546	84	2.340	412	26 años
175	28	244	25	461	106	602	77	2.601	407	27 años
167	27	251	11	524	106	737	87	2.922	399	28 años
173	23	233	7	517	90	777	77	2.939	371	29 años
173	14	212	12	501	70	721	75	2.837	302	30 años
155	21	197	17	429	83	649	57	2.560	300	31 años
140	15	178	16	414	60	626	46	2.312	254	32 años
115	17	168	6	333	72	530	55	2.010	262	33 años
85	16	119	7	283	66	434	45	1.595	243	34 años
69	9	88	16	214	58	303	51	1.205	210	35 años
54	11	80	4	153	54	229	19	884	155	36 años
35	6	33	6	111	41	161	23	602	133	37 años
18	8	32	6	69	29	84	19	359	98	38 años
12	2	22	-	41	21	55	7	232	54	39 años
5	1	11	-	24	9	31	7	118	32	40 años
2	1	9	2	13	5	21	10	75	27	41 años
2	-	2	-	4	5	8	2	38	9	42 años
2	-	1	-	3	1	9	1	20	3	43 años
-	1	-	-	-	-	1	1	7	5	44 años
-	-	-	-	-	1	1	-	2	5	45 años
-	1	-	-	1	-	-	-	1	2	46 años
-	-	-	-	-	-	-	-	1	-	47 años
1.949	587	2.866	417	5.577	2.132	8.070	1.849	32.774	9.017	Total

CONTINUA →

1. Población y migraciones

1.3.3. Nacidos vivos según sexo del nacido y edad de la madre por estado civil y provincia de residencia de la madre. Año 2003

	Almería		Cádiz		Córdoba		Granada	
	Casada	No casada	Casada	No casada	Casada	No casada	Casada	No casada
Niños								
Edad de la madre								
13 años	-	-	-	-	-	-	-	-
14 años	-	-	-	1	-	3	-	4
15 años	1	2	-	20	-	6	-	12
16 años	2	13	-	29	-	15	-	19
17 años	5	22	-	62	8	16	1	45
18 años	14	33	7	98	8	21	7	54
19 años	12	47	17	114	15	29	18	44
20 años	28	50	23	97	26	32	28	51
21 años	46	54	29	110	35	32	29	53
22 años	47	56	46	140	53	29	62	67
23 años	80	64	68	97	68	27	83	65
24 años	97	61	126	87	112	31	102	54
25 años	117	56	170	87	122	31	119	51
26 años	151	45	219	73	158	23	141	46
27 años	154	53	308	88	233	26	228	49
28 años	196	63	333	84	258	17	259	36
29 años	176	48	447	71	264	20	318	37
30 años	222	42	475	64	367	19	300	42
31 años	199	52	463	77	341	15	322	31
32 años	225	37	461	59	318	24	297	33
33 años	175	37	474	45	260	18	254	35
34 años	141	30	403	43	256	26	286	29
35 años	144	30	313	40	242	21	200	27
36 años	108	21	270	37	183	17	175	29
37 años	88	21	185	26	120	9	115	14
38 años	68	15	143	27	92	5	97	21
39 años	48	9	103	23	62	6	77	12
40 años	28	6	68	19	33	2	42	5
41 años	24	6	41	6	28	3	38	8
42 años	10	1	19	5	15	6	22	1
43 años	7	1	17	4	10	3	9	2
44 años	5	1	5	2	3	-	6	2
45 años	1	-	4	2	2	1	2	1
46 años	2	-	1	-	2	-	-	-
47 años	1	-	1	-	-	-	-	-
48 años	-	-	-	-	-	-	-	-
49 años	-	-	-	-	-	-	1	1
50 años	-	-	-	-	1	-	-	-
51 años	-	-	-	-	-	-	-	-
52 años	-	-	-	-	-	-	1	-
Total	2.622	976	5.239	1.737	3.695	533	3.639	980

FUENTE: IEA. Movimiento Natural de la Población

Huelva		Jaén		Málaga		Sevilla		Andalucía		
Casada	No casada	Casada	No casada	Casada	No casada	Casada	No casada	Casada	No casada	
										Niños
										Edad de la madre
-	-	-	1	-	-	-	2	-	3	13 años
-	2	-	1	-	3	-	2	-	16	14 años
-	4	-	4	-	8	-	15	1	71	15 años
1	10	3	11	3	24	5	28	14	149	16 años
1	13	8	24	7	48	6	61	36	291	17 años
3	30	17	21	13	71	27	103	96	431	18 años
10	32	12	22	24	93	41	107	149	488	19 años
18	37	24	24	32	108	43	94	222	493	20 años
19	31	26	26	39	110	84	127	307	543	21 años
28	45	38	23	80	109	100	99	454	568	22 años
34	37	73	22	92	112	125	118	623	542	23 años
54	30	88	19	122	118	150	102	851	502	24 años
70	38	133	18	195	101	271	105	1.197	487	25 años
103	39	156	12	241	108	373	97	1.542	443	26 años
127	36	197	12	339	118	494	90	2.080	472	27 años
141	30	198	18	445	134	607	88	2.437	470	28 años
162	26	230	18	478	106	690	87	2.765	413	29 años
180	14	287	15	540	91	765	81	3.136	368	30 años
177	24	292	16	551	89	884	87	3.229	391	31 años
172	24	248	10	563	105	722	79	3.006	371	32 años
146	18	224	13	457	90	710	69	2.700	325	33 años
153	24	183	10	417	77	659	73	2.498	312	34 años
123	12	163	6	382	79	565	44	2.132	259	35 años
91	16	111	6	282	63	417	54	1.637	243	36 años
83	13	88	9	237	58	328	42	1.244	192	37 años
54	9	68	9	162	40	237	32	921	158	38 años
34	6	56	8	127	35	171	33	678	132	39 años
28	6	35	3	73	28	102	23	409	92	40 años
15	8	24	2	36	20	55	14	261	67	41 años
13	4	14	4	22	11	31	5	146	37	42 años
3	1	7	3	12	3	24	4	89	21	43 años
2	2	5	1	5	5	11	4	42	17	44 años
-	-	2	-	8	1	6	1	25	6	45 años
1	-	2	1	-	-	-	1	8	2	46 años
-	-	1	-	-	-	3	-	6	-	47 años
-	1	-	-	-	1	1	-	1	2	48 años
-	-	-	-	-	-	-	-	1	1	49 años
-	-	-	-	1	-	1	-	3	-	50 años
-	-	-	-	1	-	-	-	1	-	51 años
-	-	-	-	-	-	-	-	1	-	52 años
2.046	622	3.013	392	5.986	2.167	8.708	1.971	34.948	9.378	Total

1. Población y migraciones

1.3.4. Nacidos vivos según sexo del nacido y nacionalidad de la madre por provincia de residencia de la madre. Año 2003

	Almería	Cádiz	Córdoba	Granada	Huelva	Jaén	Málaga	Sevilla	Andalucía
Niñas									
Unión Europea	2.800	6.380	3.827	4.252	2.443	3.180	7.080	9.692	39.654
Alemania	2	5	2	3	-	1	26	5	44
Austria	-	-	-	1	1	-	-	1	3
Bélgica	3	2	1	1	-	-	13	1	21
Dinamarca	-	-	1	-	-	-	12	-	13
España	2.761	6.348	3.816	4.217	2.434	3.173	6.800	9.661	39.210
Finlandia	-	-	-	-	-	-	3	-	3
Francia	8	4	1	8	2	-	14	7	44
Irlanda	1	1	-	1	-	1	7	1	12
Italia	2	4	1	5	-	1	27	3	43
Países Bajos	-	-	-	-	-	2	19	1	22
Portugal	7	1	2	-	5	1	8	6	30
Reino Unido	16	15	3	14	1	1	145	5	200
Suecia	-	-	-	2	-	-	6	1	9
Resto de Europa	180	14	26	48	36	18	102	37	461
Albania	1	-	-	-	-	-	-	-	1
Armenia	-	-	1	-	-	-	-	1	2
Bielorrusia	-	1	-	-	1	-	1	-	3
Bulgaria	8	-	-	2	1	1	14	2	28
Croacia	-	-	-	-	1	-	-	1	2
Eslovaquia	1	1	-	-	-	-	4	-	6
Eslovenia	1	-	-	-	-	-	-	-	1
Estonia	-	-	-	-	1	-	-	-	1
Georgia	-	-	-	-	-	-	1	-	1
Hungría	1	-	-	1	-	-	-	1	3
Letonia	-	-	-	-	-	1	-	-	1
Lituania	26	1	2	2	1	1	3	-	36
Moldova	2	-	-	-	-	-	1	-	3
Noruega	-	-	-	-	-	1	5	1	7
Polonia	3	1	1	1	15	-	5	4	30
República Checa	2	-	-	-	-	-	2	1	5
Rumanía	82	5	18	26	12	9	12	15	179
Rusia	47	3	1	12	1	3	28	3	98
Suiza	-	-	-	1	-	-	3	1	5
Ucrania	6	2	3	3	3	2	21	6	46
Yugoslavia	-	-	-	-	-	-	2	1	3
África	234	48	27	54	34	34	174	50	655
Angola	1	-	-	-	-	-	-	-	1
Argelia	3	1	1	1	2	1	5	1	15
Cabo Verde	1	-	-	-	-	-	-	-	1
Camerún	-	1	-	-	-	-	-	-	1
Congo	1	-	-	-	-	1	-	-	2
Gambia	1	-	-	-	-	-	1	-	2
Ghana	2	-	-	-	-	-	1	-	3
Guinea	-	-	-	-	-	-	4	-	4
Guinea Bissau	8	-	-	-	-	-	-	-	8
Libia	-	-	-	1	-	-	-	1	2
Madagascar	-	-	-	-	-	-	1	-	1
Mali	1	-	-	-	-	-	-	-	1
Marruecos	191	38	26	49	30	31	130	37	532
Mauritania	1	1	-	-	-	-	2	-	4
Nigeria	8	5	-	-	-	-	18	10	41
Senegal	14	2	-	2	2	-	9	1	30

CONTINUA ➔

1.3.4. Nacidos vivos según sexo del nacido y nacionalidad de la madre por provincia de residencia de la madre. Año 2003

CONTINUACION

	Almería	Cádiz	Córdoba	Granada	Huelva	Jaén	Málaga	Sevilla	Andalucía
Sierra Leona	-	-	-	-	-	1	-	-	1
Sudáfrica	-	-	-	1	-	-	1	-	2
Sudán	-	-	-	-	-	-	2	-	2
Túnez	1	-	-	-	-	-	-	-	1
Países sin relación diplomática	1	-	-	-	-	-	-	-	1
América del Norte	5	60	3	3	1	1	13	7	93
Canadá	1	3	-	-	-	-	1	1	6
Estados Unidos de América	2	56	-	3	1	-	5	6	73
México	2	1	3	-	-	1	7	-	14
América Central	5	8	6	6	3	5	12	10	55
Costa Rica	-	-	-	-	-	-	1	-	1
Cuba	5	4	2	5	2	1	8	7	34
Dominica	-	1	-	1	-	-	-	-	2
El Salvador	-	-	1	-	-	-	1	-	2
Guatemala	-	1	-	-	-	-	-	-	1
Nicaragua	-	-	-	-	-	1	-	-	1
República Dominicana	-	2	3	-	1	3	2	3	14
América del Sur	145	35	49	90	19	34	268	102	742
Argentina	23	6	4	15	3	-	88	8	147
Bolivia	1	4	-	8	1	1	4	6	25
Brasil	3	5	3	3	-	1	20	8	43
Chile	-	-	-	1	-	-	3	-	4
Colombia	19	7	19	20	7	18	73	27	190
Ecuador	97	11	22	35	8	13	57	35	278
Guayana	-	-	-	-	-	-	1	-	1
Paraguay	-	-	-	-	-	-	4	-	4
Perú	-	-	-	1	-	1	1	13	16
Surinam	-	-	-	1	-	-	-	-	1
Uruguay	1	2	-	4	-	-	8	2	17
Venezuela	1	-	1	2	-	-	9	3	16
Asia	7	12	7	11	-	11	58	21	127
Arabia Saudi	-	-	-	-	-	-	2	-	2
Bangladesh	-	-	-	-	-	-	1	-	1
China	7	6	5	6	-	3	32	16	75
Filipinas	-	4	-	-	-	-	14	-	18
India	-	-	-	-	-	-	2	1	3
Indonesia	-	-	-	-	-	-	1	-	1
Iraq	-	-	-	1	-	-	-	-	1
Israel	-	-	-	-	-	-	1	-	1
Japón	-	1	-	1	-	-	-	2	4
Jordania	-	-	-	-	-	-	1	1	2
Libano	-	-	-	-	-	-	-	-	-
Pakistán	-	-	1	-	-	7	1	-	9
Siria	-	1	-	2	-	-	-	-	3
Sri Lanka	-	-	-	-	-	-	3	-	3
Tailandia	-	-	-	1	-	1	-	-	2
Países sin relaciones diplomáticas	-	-	1	-	-	-	-	1	2
Oceanía	-	-	1	1	-	-	2	-	4
Australia	-	-	1	1	-	-	2	-	4
Total	3.376	6.557	3.946	4.465	2.536	3.283	7.709	9.919	41.791

CONTINUA ➔

1. Población y migraciones

1.3.4. Nacidos vivos según sexo del nacido y nacionalidad de la madre por provincia de residencia de la madre. Año 2003

CONTINUACIÓN

	Almería	Cádiz	Córdoba	Granada	Huelva	Jaén	Málaga	Sevilla	Andalucía
Niños									
Unión Europea	2.951	6.764	4.101	4.403	2.566	3.326	7.508	10.413	42.032
Alemania	8	5	-	3	1	2	27	5	51
Austria	-	2	1	-	-	-	1	-	4
Bélgica	1	2	1	1	-	1	9	1	16
Dinamarca	-	1	-	-	-	-	5	-	6
España	2.906	6.720	4.092	4.369	2.558	3.321	7.213	10.379	41.558
Finlandia	-	-	-	1	-	-	9	-	10
Francia	7	8	3	6	2	1	27	8	62
Grecia	-	-	-	-	-	-	1	-	1
Irlanda	-	1	-	-	-	-	5	-	6
Italia	3	6	1	6	1	1	26	3	47
Países Bajos	7	1	1	2	-	-	17	4	32
Portugal	3	3	-	-	3	-	7	4	20
Reino Unido	15	15	2	15	1	-	152	7	207
Suecia	1	-	-	-	-	-	9	2	12
Resto de Europa	209	31	30	57	26	16	101	51	521
Albania	-	1	-	-	-	-	1	1	3
Armenia	2	-	-	1	-	-	1	2	6
Bielorrusia	1	-	-	-	-	1	2	3	7
Bosnia-Herzegovina	-	-	-	-	-	-	1	-	1
Bulgaria	10	-	1	3	-	-	9	3	26
Croacia	-	1	-	1	-	-	1	-	3
Eslovaquia	-	1	-	-	-	-	-	-	1
Eslovenia	-	-	-	1	-	-	-	-	1
Estonia	1	-	-	-	-	-	2	-	3
Georgia	-	-	1	-	-	-	-	-	1
Hungría	2	-	-	2	-	-	2	1	7
Letonia	1	-	-	1	-	1	2	-	5
Lituania	24	5	-	7	-	-	1	2	39
Moldovia	-	1	-	2	-	-	1	-	4
Noruega	1	1	-	-	-	-	3	-	5
Polonia	5	3	-	-	9	1	7	7	32
República Checa	2	-	-	-	-	-	-	1	3
Rumanía	89	10	21	24	13	10	22	18	207
Rusia	64	2	5	14	1	-	21	9	116
Suiza	-	2	-	-	-	-	2	1	5
Ucrania	7	4	2	1	3	3	23	3	46
África	247	65	26	55	36	32	190	53	704
Argelia	3	2	-	3	-	5	5	5	23
Burkina Faso	1	-	-	-	-	-	-	-	1
Burundi	-	-	-	-	-	-	-	1	1
Camerún	1	1	-	-	-	-	2	1	5
Egipto	-	-	-	-	-	-	-	1	1
Etiopía	-	-	-	-	-	-	1	-	1
Gambia	2	-	-	-	-	-	-	-	2
Ghana	1	-	-	-	1	-	2	-	4
Guinea	4	-	-	1	-	-	-	-	5
Guinea Bissau	12	-	-	-	-	-	-	-	12
Guinea Ecuatorial	2	-	-	1	-	-	1	-	4
Libia	-	-	-	-	-	-	1	-	1
Mali	1	-	-	-	-	-	-	-	1
Marruecos	204	46	24	43	33	27	157	33	567
Mauritania	2	3	-	-	-	-	-	1	6

CONTINÚA →

1.3.4. Nacidos vivos según sexo del nacido y nacionalidad de la madre por provincia de residencia de la madre.
Año 2003

CONTINUACION

	Almería	Cádiz	Córdoba	Granada	Huelva	Jaén	Málaga	Sevilla	Andalucía
Nigeria	4	12	2	-	1	-	14	6	39
Senegal	9	-	-	7	1	-	5	3	25
Sierra Leona	1	-	-	-	-	-	-	2	3
Sudáfrica	-	1	-	-	-	-	1	-	2
Tunez	-	-	-	-	-	-	1	-	1
América del Norte	6	69	2	4	1	-	17	12	111
Canadá	-	1	-	1	-	-	1	-	3
Estados Unidos de América	3	63	1	2	1	-	11	7	88
México	3	5	1	1	-	-	5	5	20
América Central	5	8	7	5	2	1	14	8	50
Costa Rica	-	1	-	-	-	-	-	-	1
Cuba	2	2	4	1	2	-	11	2	24
Dominica	1	2	-	1	-	1	1	-	6
El Salvador	-	-	1	-	-	-	-	2	3
Guatemala	-	-	-	1	-	-	-	1	2
Nicaragua	-	-	1	-	-	-	1	-	2
Panamá	-	1	-	-	-	-	-	-	1
República Dominicana	2	2	1	2	-	-	1	3	11
América del Sur	175	30	52	86	37	25	257	121	783
Argentina	24	2	6	27	1	1	74	9	144
Bolivia	5	-	2	5	2	1	7	8	30
Brasil	8	6	2	7	1	2	16	8	50
Chile	3	-	1	1	1	-	5	2	13
Colombia	34	14	10	15	10	13	74	39	209
Ecuador	97	3	30	26	16	8	66	49	295
Paraguay	-	-	-	-	-	-	4	-	4
Perú	1	3	1	1	3	-	-	4	13
Uruguay	1	1	-	-	-	-	5	-	7
Venezuela	2	1	-	4	3	-	6	2	18
Asia	5	9	10	9	-	5	65	21	124
Arabia Saudi	-	-	-	-	-	-	2	-	2
China	4	5	9	4	-	2	31	16	71
Corea	-	-	-	-	-	-	1	-	1
Emiratos Arabes	-	-	-	-	-	-	1	-	1
Filipinas	-	2	-	-	-	-	13	-	15
India	-	-	-	-	-	-	3	-	3
Irán	-	-	-	-	-	-	-	1	1
Israel	-	-	-	1	-	-	-	-	1
Japón	-	2	-	3	-	-	4	-	9
Kazakstan	-	-	-	-	-	-	-	1	1
Pakistán	-	-	1	-	-	3	2	-	6
Siria	1	-	-	1	-	-	1	1	4
Sri Lanka	-	-	-	-	-	-	1	-	1
Tadjikistan	-	-	-	-	-	-	1	-	1
Tailandia	-	-	-	-	-	-	2	-	2
Turkmenistan	-	-	-	-	-	-	-	1	1
Turquia	-	-	-	-	-	-	2	1	3
Taiwan	-	-	-	-	-	-	1	-	1
Oceanía	-	-	-	-	-	-	1	-	1
Australia	-	-	-	-	-	-	1	-	1
Total	3.598	6.976	4.228	4.619	2.668	3.405	8.153	10.679	44.326

FUENTE: IEA. Movimiento Natural de la Población

1. Población y migraciones

1.3.5.G. Evolución del indicador coyuntural de fecundidad por provincia de residencia de la madre. Años 1976-2003

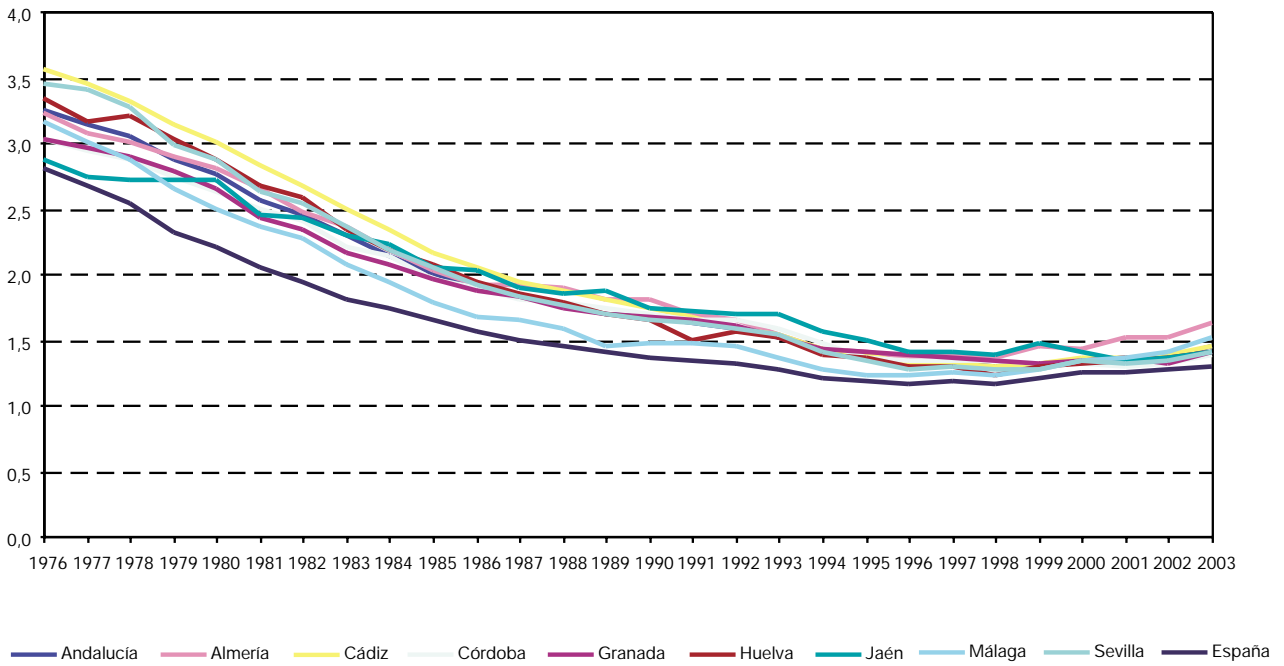

FUENTES: INE. Movimiento Natural de la Población
IEA. Movimiento Natural de la Población

1.3.6.G. Evolución de la edad media a la maternidad por provincia de residencia de la madre. Años 1976-2003

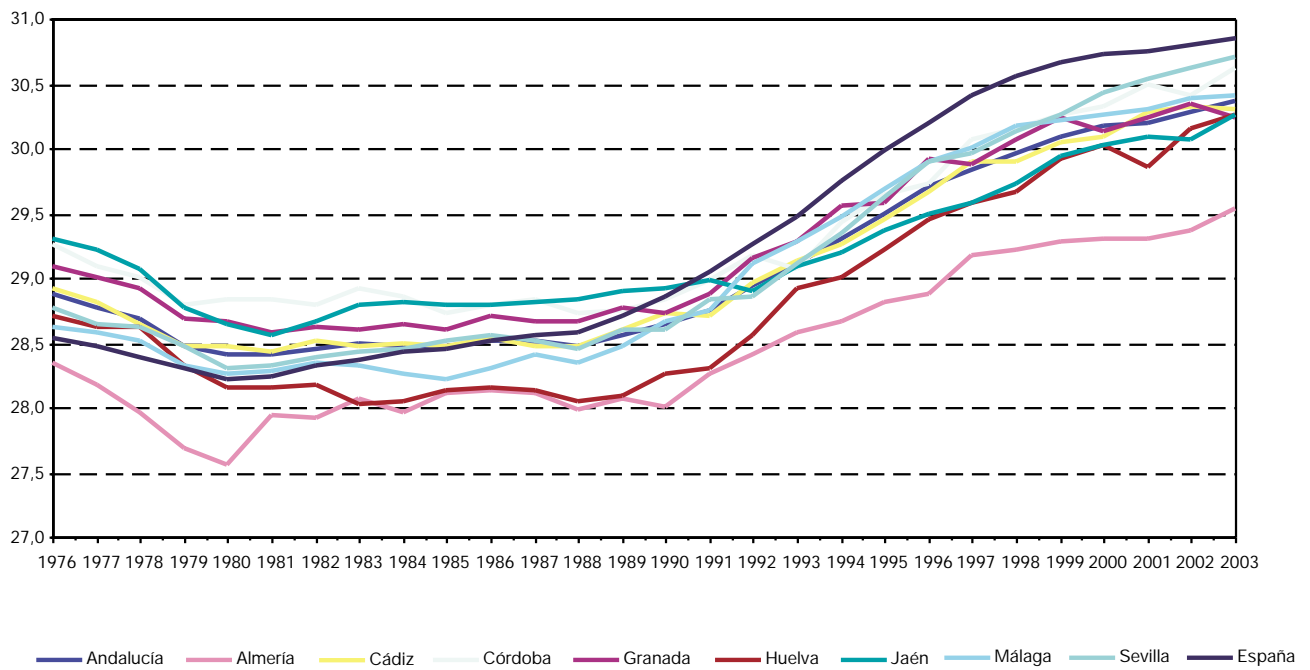

FUENTES: INE. Movimiento Natural de la Población
IEA. Movimiento Natural de la Población

1. Población y migraciones

1.3.7. Evolución del número de defunciones por sexo y provincia de residencia. Años 1975-2003

	Andalucía		Almería		Cádiz		Córdoba		Granada	
	Mujeres	Hombres	Mujeres	Hombres	Mujeres	Hombres	Mujeres	Hombres	Mujeres	Hombres
1975	23.983	26.027	1.661	1.713	3.293	3.704	2.953	2.972	3.000	3.097
1976	24.642	26.637	1.652	1.650	3.380	3.709	2.904	3.151	3.022	3.135
1977	23.208	25.736	1.638	1.606	3.209	3.826	2.654	2.987	2.905	3.094
1978	24.178	26.444	1.614	1.765	3.276	3.714	2.911	3.040	2.855	3.180
1979	23.508	25.744	1.597	1.631	3.064	3.602	2.775	2.933	2.906	2.980
1980	23.916	25.477	1.617	1.591	3.275	3.544	2.884	3.110	2.948	2.976
1981	23.883	26.293	1.577	1.650	3.109	3.666	2.983	3.091	3.023	3.080
1982	23.574	25.848	1.486	1.519	3.179	3.693	2.729	2.996	2.836	3.090
1983	24.430	26.128	1.542	1.632	3.202	3.633	2.898	3.048	2.969	3.163
1984	23.852	26.667	1.395	1.563	3.306	3.764	2.867	3.144	2.974	3.281
1985	24.665	27.519	1.538	1.658	3.273	3.908	2.948	3.236	2.930	3.243
1986	24.853	27.394	1.594	1.710	3.270	3.877	3.048	3.261	3.081	3.261
1987	25.002	27.493	1.587	1.742	3.384	3.856	2.922	3.199	2.969	3.257
1988	25.581	28.146	1.617	1.785	3.439	3.945	3.119	3.155	3.082	3.317
1989	25.516	28.653	1.693	1.891	3.362	3.947	3.061	3.357	3.061	3.419
1990	25.931	29.506	1.576	1.919	3.598	4.328	3.017	3.385	3.191	3.265
1991	26.302	29.829	1.717	1.876	3.552	4.330	3.216	3.522	3.128	3.534
1992	25.461	29.197	1.589	1.852	3.440	4.087	3.016	3.305	2.992	3.466
1993	26.916	30.027	1.688	1.972	3.628	4.259	3.269	3.522	3.257	3.505
1994	26.473	29.768	1.692	1.894	3.577	4.066	3.203	3.488	3.143	3.501
1995	27.006	30.803	1.679	1.990	3.801	4.503	3.330	3.544	3.084	3.528
1996	27.511	31.129	1.848	2.083	3.731	4.606	3.176	3.494	3.302	3.657
1997	27.513	30.601	1.792	2.070	3.797	4.285	3.210	3.409	3.241	3.603
1998	28.753	32.366	1.804	2.093	3.860	4.433	3.432	3.703	3.490	3.888
1999	29.327	32.827	1.827	2.288	3.963	4.645	3.398	3.592	3.529	3.946
2000	28.718	31.658	1.817	2.142	3.925	4.498	3.310	3.439	3.391	3.743
2001	28.346	31.598	1.825	2.254	3.778	4.464	3.301	3.493	3.292	3.643
2002	29.170	32.529	1.992	2.302	3.916	4.479	3.460	3.642	3.472	3.875
2003	30.840	33.974	1.961	2.428	4.184	4.854	3.450	3.723	3.563	3.897

FUENTES: INE. Movimiento Natural de la Población
IEA. Movimiento Natural de la Población

Huelva		Jaén		Málaga		Sevilla		España		
Mujeres	Hombres	Mujeres	Hombres	Mujeres	Hombres	Mujeres	Hombres	Mujeres	Hombres	
1.852	2.092	2.579	2.752	3.660	4.087	4.985	5.610	142.721	155.471	1975
1.976	2.069	2.715	2.875	3.591	4.155	5.402	5.893	143.028	155.979	1976
1.870	1.917	2.457	2.666	3.486	3.941	4.989	5.699	140.454	153.870	1977
1.967	2.045	2.573	2.749	3.594	4.191	5.388	5.760	141.240	155.541	1978
1.895	1.993	2.499	2.688	3.615	4.192	5.157	5.725	137.640	153.573	1979
1.856	2.010	2.472	2.666	3.572	3.989	5.292	5.591	137.119	152.225	1980
1.787	1.951	2.552	2.719	3.592	4.146	5.260	5.990	138.949	154.437	1981
1.846	1.966	2.479	2.620	3.657	4.137	5.362	5.827	135.607	151.048	1982
1.810	2.002	2.685	2.758	3.844	4.098	5.480	5.794	144.194	158.375	1983
1.820	1.876	2.602	2.769	3.682	4.340	5.206	5.930	140.894	158.515	1984
1.890	1.941	2.693	2.827	3.851	4.546	5.542	6.160	147.698	164.834	1985
1.786	1.885	2.689	2.849	3.831	4.483	5.554	6.068	147.452	162.961	1986
1.834	1.912	2.619	2.850	4.027	4.615	5.660	6.062	146.182	163.891	1987
1.903	2.030	2.767	2.914	3.901	4.675	5.753	6.325	150.703	168.734	1988
1.846	2.018	2.584	2.818	4.051	4.748	5.858	6.455	152.432	172.364	1989
1.842	2.050	2.713	3.005	4.137	4.820	5.857	6.734	156.363	176.779	1990
1.825	1.988	2.644	2.875	4.202	4.947	6.018	6.757	158.347	179.344	1991
1.926	2.058	2.530	2.750	4.098	4.856	5.870	6.823	154.428	177.087	1992
1.969	2.075	2.570	2.993	4.317	5.008	6.218	6.693	159.149	180.512	1993
1.919	2.078	2.578	2.970	4.379	5.069	5.982	6.702	158.318	179.924	1994
1.938	2.030	2.627	2.962	4.247	5.203	6.300	7.043	161.739	184.488	1995
1.943	2.160	2.699	2.931	4.531	5.321	6.281	6.877	164.548	186.901	1996
1.968	2.145	2.716	2.997	4.559	5.138	6.230	6.954	164.426	185.095	1997
1.999	2.190	2.785	3.256	4.680	5.412	6.703	7.391	170.293	190.218	1998
2.050	2.206	2.824	3.239	4.839	5.377	6.897	7.534	175.847	195.255	1999
2.101	2.126	2.760	3.084	4.838	5.396	6.576	7.230	170.923	189.468	2000
2.086	2.134	2.681	3.090	4.763	5.397	6.620	7.123	170.417	189.714	2001
1.947	2.165	2.760	3.154	4.799	5.603	6.824	7.309	175.349	193.269	2002
2.115	2.217	2.965	3.180	5.223	5.985	7.379	7.690	184.931	199.897	2003

1. Población y migraciones

1.3.8. Defunciones según edad cumplida y año de nacimiento por sexo y provincia de residencia. Año 2003

Edad	Año de nacimiento	Almería		Cádiz		Córdoba		Granada	
		Mujeres	Hombres	Mujeres	Hombres	Mujeres	Hombres	Mujeres	Hombres
0	2003	10	14	19	25	23	21	18	25
	2002	6	-	3	-	1	1	-	2
1	2002	-	-	2	2	-	-	1	1
	2001	-	-	1	1	-	-	-	4
2	2001	1	-	-	1	-	-	-	2
	2000	-	-	2	-	-	-	1	1
3	2000	1	1	-	1	-	2	-	-
	1999	1	-	-	-	-	-	-	-
4	1999	-	-	1	-	-	-	-	-
	1998	-	1	-	-	-	-	-	-
5	1998	-	-	-	1	1	-	1	-
	1997	1	1	-	-	-	1	-	-
6	1997	-	-	-	-	-	-	1	3
	1996	-	2	1	-	-	1	-	-
7	1996	-	-	1	1	-	-	-	-
	1995	-	-	-	2	-	1	-	-
8	1995	-	1	-	1	-	1	-	-
	1994	-	-	-	1	1	-	-	-
9	1994	-	-	-	-	1	-	1	-
	1993	1	-	1	-	-	-	-	-
10	1993	-	-	3	1	1	1	-	-
	1992	-	1	1	-	-	1	-	-
11	1992	-	1	-	-	-	1	-	-
	1991	2	-	-	-	1	-	-	-
12	1991	1	1	1	-	-	-	-	-
	1990	-	-	-	-	-	-	-	2
13	1990	-	2	-	1	-	-	-	1
	1989	-	1	-	-	-	1	1	1
14	1989	-	-	1	1	-	-	1	-
	1988	-	2	-	1	-	-	1	-
15	1988	-	1	-	1	-	-	1	1
	1987	-	2	1	2	-	-	-	-
16	1987	1	-	3	1	-	-	-	1
	1986	-	-	1	-	-	1	-	2
17	1986	-	1	1	3	2	3	1	2
	1985	-	1	-	2	2	2	2	1
18	1985	-	-	2	2	-	2	1	4
	1984	1	5	-	2	-	3	-	1
19	1984	-	-	1	1	3	4	1	1
	1983	-	1	-	3	-	1	1	1
20	1983	-	3	1	3	5	1	2	1
	1982	-	3	1	4	-	1	-	2
21	1982	2	6	-	3	1	4	-	3
	1981	-	1	-	4	-	2	1	3
22	1981	3	8	1	5	1	1	-	1
	1980	-	1	-	4	1	4	-	2
23	1980	3	4	1	3	-	4	1	3
	1979	1	5	2	1	-	2	-	3
24	1979	-	3	-	3	1	3	1	6
	1978	-	3	-	4	-	3	-	5
25	1978	-	5	-	2	-	1	2	3
	1977	1	1	1	9	-	-	-	3
26	1977	1	3	1	5	1	4	1	4
	1976	3	2	2	3	-	-	3	2

Huelva		Jaén		Málaga		Sevilla		Andalucía		Año de nacimiento	Edad
Mujeres	Hombres	Mujeres	Hombres	Mujeres	Hombres	Mujeres	Hombres	Mujeres	Hombres		
4	9	12	18	23	34	29	52	138	198	2003	0
-	2	3	3	3	10	7	2	23	20	2002	
1	1	-	1	2	3	1	3	7	11	2002	1
1	-	-	3	-	3	1	1	3	12	2001	
-	1	-	1	2	2	-	2	3	9	2001	2
-	-	2	-	-	4	2	4	7	9	2000	
-	-	-	-	1	2	-	3	2	9	2000	3
-	2	1	-	-	1	-	-	2	3	1999	
-	1	-	1	-	2	2	-	3	4	1999	4
-	-	-	-	1	1	1	-	2	2	1998	
-	1	-	-	-	-	1	4	3	6	1998	5
-	1	-	-	2	-	1	-	4	3	1997	
-	-	-	-	1	-	1	2	3	5	1997	6
-	-	1	-	-	1	2	1	4	5	1996	
-	2	-	-	-	2	-	-	1	5	1996	7
1	1	1	1	-	-	1	1	3	6	1995	
-	-	-	-	1	1	1	-	2	4	1995	8
-	-	-	-	-	-	-	-	1	1	1994	
-	1	-	-	-	-	1	1	3	2	1994	9
2	-	-	1	1	1	-	-	5	2	1993	
-	-	-	-	1	-	-	-	5	2	1993	10
1	-	-	-	-	1	2	-	4	3	1992	
-	2	2	-	-	-	-	1	2	5	1992	11
-	-	-	-	1	-	1	-	5	-	1991	
-	-	-	1	2	1	1	1	5	4	1991	12
-	-	1	-	1	2	-	2	2	6	1990	
-	-	-	-	2	1	2	1	4	6	1990	13
-	1	-	-	-	-	-	2	1	6	1989	
-	-	-	1	-	3	-	-	2	5	1989	14
-	-	-	-	1	-	1	-	3	3	1988	
-	-	1	-	1	1	3	2	6	6	1988	15
-	-	-	1	-	3	-	3	1	11	1987	
-	1	-	-	-	-	1	2	5	5	1987	16
-	1	2	1	5	4	4	2	12	11	1986	
2	2	-	2	1	3	1	3	8	19	1986	17
-	-	1	1	1	-	-	3	6	10	1985	
-	1	-	2	1	4	-	6	4	21	1985	18
1	1	1	-	-	2	3	4	6	18	1984	
-	1	4	1	1	-	2	3	12	11	1984	19
-	1	-	1	1	4	2	3	4	15	1983	
-	1	-	-	8	2	2	9	10	26	1983	20
4	1	-	1	1	4	-	5	6	21	1982	
-	1	-	6	1	4	1	5	5	32	1982	21
-	1	4	3	-	3	1	3	6	20	1981	
-	1	-	2	3	3	2	5	10	26	1981	22
-	-	-	3	-	1	-	6	1	21	1980	
-	3	-	-	1	6	1	5	7	28	1980	23
-	2	-	5	2	7	2	5	7	30	1979	
2	1	1	3	2	4	3	5	10	28	1979	24
1	3	2	2	1	3	1	6	5	29	1978	
2	1	2	1	1	2	3	5	10	20	1978	25
-	5	2	3	-	4	4	3	8	28	1977	
-	1	-	-	1	9	4	4	9	30	1977	26
-	3	-	1	1	6	1	9	10	26	1976	

CONTINUA →

1. Población y migraciones

1.3.8. Defunciones según edad cumplida y año de nacimiento por sexo y provincia de residencia. Año 2003

		Almería		Cádiz		Córdoba		Granada	
		Mujeres	Hombres	Mujeres	Hombres	Mujeres	Hombres	Mujeres	Hombres
27	1976	1	3	1	5	2	2	1	4
	1975	1	9	2	6	-	2	2	2
28	1975	2	6	1	5	-	3	1	2
	1974	-	5	1	5	1	3	3	1
29	1974	1	1	-	6	-	7	2	4
	1973	-	1	2	9	1	-	-	4
30	1973	-	4	2	5	1	7	2	7
	1972	-	1	3	6	1	3	1	3
31	1972	1	6	3	9	1	1	2	1
	1971	1	-	1	6	4	3	2	3
32	1971	2	4	4	8	-	5	1	4
	1970	1	2	1	6	-	4	-	7
33	1970	1	6	-	6	-	5	-	5
	1969	-	2	3	2	1	3	-	6
34	1969	1	12	8	5	-	4	-	4
	1968	-	6	1	7	3	9	2	4
35	1968	5	4	4	7	1	5	-	4
	1967	1	5	4	12	1	5	2	5
36	1967	-	9	6	7	1	6	2	6
	1966	2	4	3	8	2	3	3	4
37	1966	1	5	1	12	3	1	2	6
	1965	2	8	4	11	3	6	3	5
38	1965	-	5	5	7	1	6	2	7
	1964	1	8	4	5	2	6	4	7
39	1964	1	11	5	8	4	6	1	5
	1963	1	5	1	4	1	6	-	10
40	1963	1	5	2	8	2	6	3	10
	1962	3	5	6	11	3	2	-	5
41	1962	1	4	4	14	-	4	2	7
	1961	1	7	5	17	1	7	3	6
42	1961	3	5	4	11	-	10	4	4
	1960	3	10	3	12	1	4	3	7
43	1960	3	7	9	15	5	7	5	5
	1959	2	6	10	9	2	8	4	6
44	1959	1	8	9	7	2	7	2	12
	1958	-	5	3	13	5	11	2	6
45	1958	3	4	8	19	6	3	2	5
	1957	3	6	3	15	4	10	5	8
46	1957	4	8	8	12	3	6	4	4
	1956	3	4	5	16	-	5	5	10
47	1956	1	8	3	13	3	8	4	9
	1955	6	6	10	15	4	10	4	11
48	1955	2	6	4	18	7	10	3	10
	1954	1	10	10	20	7	7	2	5
49	1954	2	5	8	18	2	14	1	8
	1953	4	5	8	10	4	11	5	13
50	1953	1	8	4	28	4	13	2	15
	1952	1	10	9	15	5	9	3	8
51	1952	2	4	9	20	6	7	3	5
	1951	1	5	5	23	2	9	6	9
52	1951	4	8	7	19	5	5	1	15
	1950	2	8	10	12	1	14	7	9
53	1950	3	15	7	11	3	10	5	12
	1949	3	9	7	22	7	13	6	8
54	1949	5	11	8	22	5	8	8	19
	1948	5	13	11	21	7	10	2	17

Huelva		Jaén		Málaga		Sevilla		Andalucía			
Mujeres	Hombres	Mujeres	Hombres	Mujeres	Hombres	Mujeres	Hombres	Mujeres	Hombres		
1	3	-	4	2	7	2	6	10	34	1976	27
-	-	1	1	1	6	2	6	9	32	1975	
2	6	-	2	1	1	4	5	11	30	1975	28
1	2	2	3	4	3	-	6	12	28	1974	
1	1	1	2	5	5	1	7	11	33	1974	29
-	2	2	5	2	10	4	4	11	35	1973	
-	2	1	5	1	9	-	8	7	47	1973	30
1	2	2	1	2	3	5	11	15	30	1972	
2	2	-	3	1	12	-	8	10	42	1972	31
-	2	1	5	3	7	2	8	14	34	1971	
-	1	-	2	2	7	1	9	10	40	1971	32
-	3	-	4	4	5	2	8	8	39	1970	
-	4	1	2	7	7	1	13	10	48	1970	33
-	3	2	5	2	9	1	8	9	38	1969	
-	-	1	3	4	8	2	12	16	48	1969	34
-	2	-	3	4	14	4	15	14	60	1968	
1	3	-	4	-	5	7	14	18	46	1968	35
-	-	-	8	8	6	4	12	20	53	1967	
-	4	-	3	2	6	3	11	14	52	1967	36
1	-	2	2	3	8	2	11	18	40	1966	
1	3	1	2	2	7	3	13	14	49	1966	37
1	2	2	7	3	8	4	18	22	65	1965	
2	5	2	4	3	15	7	18	22	67	1965	38
1	-	2	2	5	14	4	16	23	58	1964	
1	4	2	2	5	8	5	16	24	60	1964	39
3	3	2	6	3	13	3	21	14	68	1963	
1	4	-	10	6	12	8	17	23	72	1963	40
2	6	3	1	1	10	11	21	29	61	1962	
1	6	4	2	4	13	5	13	21	63	1962	41
2	4	2	6	6	13	8	22	28	82	1961	
4	3	2	5	8	19	6	8	31	65	1961	42
1	4	-	7	6	15	6	10	23	69	1960	
2	4	1	5	9	25	8	22	42	90	1960	43
1	3	2	5	5	23	3	13	29	73	1959	
1	3	3	6	3	13	9	14	30	70	1959	44
1	6	1	2	6	14	14	18	32	75	1958	
5	2	3	7	10	22	8	21	45	83	1958	45
1	4	3	4	9	12	15	16	43	75	1957	
1	7	3	7	5	21	10	22	38	87	1957	46
-	7	3	7	3	10	10	12	29	71	1956	
1	4	3	9	6	11	8	24	29	86	1956	47
4	7	5	4	9	18	13	15	55	86	1955	
3	3	5	12	12	15	10	23	46	97	1955	48
5	6	1	7	10	28	11	28	47	111	1954	
-	-	4	6	12	9	13	29	42	89	1954	49
4	4	2	7	6	9	7	23	40	82	1953	
5	2	1	5	5	22	7	23	29	116	1953	50
4	5	5	6	11	16	7	21	45	90	1952	
3	10	4	4	7	13	9	24	43	87	1952	51
3	8	2	5	13	17	7	27	39	103	1951	
1	9	7	10	14	13	11	21	50	100	1951	52
3	9	3	11	11	22	12	28	49	113	1950	
4	7	3	7	7	24	10	32	42	118	1950	53
1	7	3	14	7	16	13	22	47	111	1949	
1	4	2	8	13	24	16	45	58	141	1949	54
3	7	2	13	13	35	20	26	63	142	1948	

CONTINUA →

1. Población y migraciones

1.3.8. Defunciones según edad cumplida y año de nacimiento por sexo y provincia de residencia. Año 2003

		Almería		Cádiz		Córdoba		Granada	
		Mujeres	Hombres	Mujeres	Hombres	Mujeres	Hombres	Mujeres	Hombres
55	1948	3	17	12	28	6	19	8	20
	1947	2	14	5	32	4	11	5	12
56	1947	2	6	6	22	5	9	6	12
	1946	6	8	9	17	-	19	10	15
57	1946	2	16	7	30	4	13	9	20
	1945	6	16	12	26	3	13	8	22
58	1945	5	9	12	32	11	23	10	23
	1944	3	12	11	24	9	18	5	12
59	1944	3	11	16	19	2	23	10	21
	1943	4	11	16	30	7	18	5	24
60	1943	6	11	12	27	10	15	14	18
	1942	3	9	13	36	12	28	9	17
61	1942	5	9	12	29	7	13	8	32
	1941	3	12	13	25	6	17	12	17
62	1941	11	14	16	35	11	19	14	30
	1940	1	16	15	46	11	22	9	33
63	1940	9	18	18	42	16	31	17	31
	1939	5	15	13	33	12	21	5	15
64	1939	10	20	13	41	8	21	12	20
	1938	2	18	16	36	8	23	7	22
65	1938	19	18	24	40	7	26	14	22
	1937	5	22	19	40	10	34	16	34
66	1937	7	10	31	55	13	33	22	28
	1936	12	11	13	43	22	28	26	35
67	1936	13	33	22	39	19	34	17	39
	1935	8	23	28	56	13	34	20	37
68	1935	14	21	29	60	16	29	22	49
	1934	12	25	24	50	17	22	22	37
69	1934	16	28	33	73	18	51	19	49
	1933	12	27	27	62	19	51	30	40
70	1933	16	31	37	93	33	50	28	54
	1932	17	27	38	69	19	37	36	52
71	1932	9	30	34	85	38	54	28	53
	1931	9	23	32	82	24	56	24	60
72	1931	20	33	37	87	26	54	33	58
	1930	18	29	37	75	40	57	29	56
73	1930	23	28	45	67	32	52	33	60
	1929	29	30	37	66	37	50	39	53
74	1929	17	33	60	72	34	65	37	61
	1928	21	35	48	70	43	60	46	70
75	1928	32	41	57	94	36	75	43	65
	1927	25	40	52	64	38	63	54	47
76	1927	30	34	47	82	47	65	55	59
	1926	22	49	61	74	33	67	51	51
77	1926	30	44	73	91	50	48	57	76
	1925	16	40	48	71	39	58	52	51
78	1925	37	34	67	84	48	72	59	82
	1924	30	51	69	85	49	66	68	76
79	1924	31	38	83	82	68	72	61	63
	1923	33	42	58	70	58	73	62	75
80	1923	33	53	68	82	67	79	69	63
	1922	30	42	75	67	60	64	72	72
81	1922	32	38	76	90	70	79	81	78
	1921	34	46	88	66	58	76	69	82
82	1921	40	31	89	79	79	64	84	69
	1920	37	32	83	61	53	52	77	61

Huelva		Jaén		Málaga		Sevilla		Andalucía			
Mujeres	Hombres	Mujeres	Hombres	Mujeres	Hombres	Mujeres	Hombres	Mujeres	Hombres		
3	6	6	12	18	42	20	38	76	182	1948	55
3	7	4	9	9	23	13	24	45	132	1947	
4	8	2	9	15	28	23	36	63	130	1947	56
1	14	6	6	8	29	12	43	52	151	1946	
7	10	3	11	17	36	17	42	66	178	1946	57
6	6	7	14	12	39	11	50	65	186	1945	
8	9	6	15	15	35	17	58	84	204	1945	58
4	10	5	16	16	30	24	45	77	167	1944	
7	11	10	17	13	38	16	43	77	183	1944	59
4	13	7	17	15	36	25	49	83	198	1943	
10	20	10	9	22	44	19	52	103	196	1943	60
3	12	4	17	17	34	19	44	80	197	1942	
5	16	6	15	12	42	17	41	72	197	1942	61
6	17	8	16	18	36	13	42	79	182	1941	
10	13	7	13	14	35	20	42	103	201	1941	62
9	17	5	16	13	31	14	46	77	227	1940	
11	22	13	30	23	44	26	88	133	306	1940	63
10	17	4	12	22	42	23	52	94	207	1939	
3	9	11	17	13	42	23	48	93	218	1939	64
6	10	12	15	21	36	25	42	97	202	1938	
7	14	10	25	15	49	21	65	117	259	1938	65
8	14	13	24	21	46	20	48	112	262	1937	
9	15	17	29	31	54	26	78	156	302	1937	66
8	19	14	26	29	54	34	68	158	284	1936	
16	26	15	38	31	56	42	94	175	359	1936	67
8	24	18	21	26	56	44	85	165	336	1935	
12	30	11	42	24	71	48	85	176	387	1935	68
13	21	14	24	26	59	30	77	158	315	1934	
7	28	26	26	34	84	40	88	193	427	1934	69
12	29	12	39	31	81	36	71	179	400	1933	
18	26	24	40	40	92	71	98	267	484	1933	70
15	29	17	45	40	92	67	96	249	447	1932	
15	24	17	42	41	104	55	139	237	531	1932	71
20	23	21	39	46	72	63	106	239	461	1931	
18	26	31	57	48	104	67	120	280	539	1931	72
12	31	23	38	57	89	62	108	278	483	1930	
26	34	35	50	54	79	83	129	331	499	1930	73
19	33	34	44	53	82	80	135	328	493	1929	
23	45	41	77	69	104	93	131	374	588	1929	74
29	45	36	51	66	95	77	120	366	546	1928	
24	43	40	55	89	108	122	113	443	594	1928	75
19	40	39	57	73	83	77	106	377	500	1927	
24	34	35	51	62	103	98	134	398	562	1927	76
24	33	48	70	82	87	104	149	425	580	1926	
23	44	51	54	64	115	101	121	449	593	1926	77
37	29	36	59	69	99	124	132	421	539	1925	
29	41	53	50	80	117	128	145	501	625	1925	78
42	46	42	65	92	93	110	108	502	590	1924	
44	47	62	53	102	99	140	130	591	584	1924	79
34	43	45	55	96	83	132	107	518	548	1923	
37	53	56	62	96	101	149	141	575	634	1923	80
32	34	52	53	111	96	138	126	570	554	1922	
46	45	68	53	102	126	159	148	634	657	1922	81
46	28	48	63	81	101	131	121	555	583	1921	
54	39	59	49	119	88	147	136	671	555	1921	82
46	38	57	58	101	90	153	129	607	521	1920	

CONTINUA →

1. Población y migraciones

1.3.8. Defunciones según edad cumplida y año de nacimiento por sexo y provincia de residencia. Año 2003

		Almería		Cádiz		Córdoba		Granada	
		Mujeres	Hombres	Mujeres	Hombres	Mujeres	Hombres	Mujeres	Hombres
83	1920	32	37	97	73	79	70	88	66
	1919	43	36	76	61	80	45	78	59
84	1919	34	29	85	59	72	65	69	67
	1918	49	37	84	54	82	49	68	56
85	1918	32	26	104	62	85	52	83	49
	1917	30	20	94	50	52	44	87	50
86	1917	46	24	74	59	70	59	65	55
	1916	42	20	94	37	72	33	68	39
87	1916	40	24	90	33	83	39	82	53
	1915	36	22	77	51	72	35	68	53
88	1915	37	29	84	45	91	40	74	37
	1914	40	33	63	39	65	33	74	46
89	1914	38	27	86	36	76	44	46	42
	1913	27	25	61	25	65	31	68	30
90	1913	26	14	56	32	75	36	56	45
	1912	42	18	45	36	54	29	64	38
91	1912	39	13	63	28	67	32	59	26
	1911	35	15	51	23	61	20	51	19
92	1911	22	11	62	22	63	20	64	25
	1910	38	10	49	10	55	27	44	23
93	1910	38	14	45	21	60	21	50	14
	1909	25	17	43	7	30	12	30	12
94	1909	26	5	44	22	37	16	37	16
	1908	21	11	38	19	39	17	22	16
95	1908	9	5	29	14	32	16	27	9
	1907	20	9	28	6	14	14	24	4
96	1907	6	6	14	4	26	16	20	9
	1906	14	3	22	7	16	7	9	6
97	1906	10	4	13	4	16	5	10	1
	1905	3	6	23	8	14	4	5	4
98	1905	6	3	20	4	15	3	11	2
	1904	4	2	8	4	15	3	6	1
99	1904	8	2	8	4	7	10	10	2
	1903	1	-	7	2	3	1	2	1
100									
y más	1903	4	-	5	2	10	4	4	-
	<1903	18	3	21	2	26	8	14	4
Total		1.961	2.428	4.184	4.854	3.450	3.723	3.563	3.897

FUENTE: IEA. Movimiento Natural de la Población

Huelva		Jaén		Málaga		Sevilla		Andalucía			
Mujeres	Hombres	Mujeres	Hombres	Mujeres	Hombres	Mujeres	Hombres	Mujeres	Hombres		
56	33	67	57	132	83	172	137	723	556	1920	83
44	43	54	47	97	78	153	119	625	488	1919	
29	29	63	47	123	89	163	99	638	484	1919	84
36	29	69	43	108	77	125	77	621	422	1918	
49	28	74	52	110	74	169	97	706	440	1918	85
33	34	62	46	110	64	150	100	618	408	1917	
65	28	67	61	90	70	168	87	645	443	1917	86
37	26	52	32	91	61	139	55	595	303	1916	
37	17	70	41	102	62	131	72	635	341	1916	87
42	25	57	27	92	48	131	70	575	331	1915	
54	23	43	35	105	46	178	76	666	331	1915	88
46	14	50	33	98	54	150	60	586	312	1914	
41	30	65	26	95	54	127	60	574	319	1914	89
51	17	48	30	82	46	145	69	547	273	1913	
39	10	62	38	101	46	150	65	565	286	1913	90
45	18	46	26	82	38	131	62	509	265	1912	
44	16	52	27	80	48	139	51	543	241	1912	91
26	12	45	15	63	25	99	51	431	180	1911	
31	16	58	19	59	37	88	38	447	188	1911	92
32	10	37	19	63	22	93	33	411	154	1910	
34	10	40	19	67	30	110	30	444	159	1910	93
26	9	37	19	42	17	61	22	294	115	1909	
17	8	26	12	46	13	57	22	290	114	1909	94
23	9	36	11	44	18	65	23	288	124	1908	
10	6	21	10	29	16	56	15	213	91	1908	95
16	5	31	14	25	9	51	14	209	75	1907	
10	3	19	13	40	10	45	8	180	69	1907	96
10	5	13	8	23	8	32	13	139	57	1906	
7	4	13	3	22	2	30	10	121	33	1906	97
7	2	15	4	12	9	29	10	108	47	1905	
9	2	14	1	22	5	25	6	122	26	1905	98
5	2	8	4	11	2	15	3	72	21	1904	
8	-	6	2	8	2	15	2	70	24	1904	99
-	-	10	4	11	2	11	2	45	12	1903	
2	-	8	1	11	2	21	-	65	9	1903	100
9	3	19	2	27	7	39	7	173	36	<1903	y más
2.115	2.217	2.965	3.180	5.223	5.985	7.379	7.690	30.840	33.974		Total

1. Población y migraciones

1.3.9. Defunciones según nacionalidad por sexo y provincia de residencia. Año 2003

	Mujeres								Andalucía
	Almería	Cádiz	Córdoba	Granada	Huelva	Jaén	Málaga	Sevilla	
Unión Europea									
Alemania	7	6	-	6	-	-	51	6	76
Austria	1	-	-	-	-	-	2	1	4
Bélgica	3	2	-	2	-	-	15	-	22
Dinamarca	-	1	-	1	-	-	12	-	14
España	1.890	4.145	3.442	3.518	2.102	2.958	4.866	7.341	30.262
Finlandia	-	-	-	-	-	-	9	1	10
Francia	3	2	1	5	2	-	8	4	25
Grecia	-	-	-	-	-	-	-	1	1
Irlanda	-	-	-	-	-	-	6	-	6
Italia	1	-	-	2	-	-	5	-	8
Luxemburgo	-	-	-	-	-	-	-	-	-
Países Bajos	-	-	-	-	1	-	19	-	20
Portugal	-	-	-	-	7	-	2	8	17
Reino Unido	26	11	-	10	1	1	149	2	200
Suecia	-	-	-	-	-	-	6	-	6
Total	1.931	4.167	3.443	3.544	2.113	2.959	5.150	7.364	30.671
Resto de Europa									
Armenia	-	-	-	-	-	-	-	-	-
Bulgaria	-	-	-	-	-	-	1	-	1
Chipre	-	-	-	-	-	-	-	-	-
Eslovenia	-	-	-	-	-	-	-	-	-
Hungría	-	1	-	-	-	-	-	-	1
Letonia	-	-	-	-	-	-	1	-	1
Liechtenstein	-	-	-	-	-	-	-	-	-
Lituania	-	-	-	1	-	-	1	-	2
Noruega	-	-	-	-	-	-	9	-	9
Polonia	-	-	-	2	1	-	-	-	3
Rumanía	3	-	1	1	-	-	-	-	5
Rusia	2	-	-	1	-	1	4	-	8
Suiza	1	-	1	-	-	-	2	1	5
Ucrania	1	-	-	-	-	-	1	-	2
Total	7	1	2	5	1	1	19	1	37
África									
África del Sur	-	-	-	-	-	-	-	-	-
Argelia	-	1	-	-	-	-	2	-	3
Benín	-	-	-	-	-	-	-	-	-
Camerún	-	1	-	-	-	-	-	-	1
Costa de Marfil	-	-	-	-	-	-	-	-	-
Etiopía	-	-	-	-	-	-	-	-	-
Gambia	-	-	-	-	-	-	-	-	-
Ghana	-	-	-	-	-	-	-	-	-
Guinea Bissau	-	-	-	-	-	-	-	-	-
Guinea Ecuatorial	-	-	-	-	-	-	-	-	-
Liberia	-	-	1	-	-	-	-	-	1
Libia, Jamahiriya árabe	-	-	-	-	-	-	-	-	-
Mali	-	-	-	-	-	-	-	-	-
Marruecos	5	2	1	1	1	-	5	3	18
Mauritania	-	-	-	-	-	-	-	-	-
Nigeria	1	-	-	-	-	-	-	-	1
Senegal	-	-	-	-	-	-	-	-	-
Uganda	-	-	-	-	-	-	-	-	-
Zambia	-	-	-	-	-	-	-	-	-
Total	6	4	2	1	1	-	7	3	24

Hombres

Almería	Cádiz	Córdoba	Granada	Huelva	Jaén	Málaga	Sevilla	Andalucía	
20	6	1	10	6	-	72	1	116	Unión Europea
-	-	-	2	-	-	2	-	4	Alemania
4	-	-	4	-	-	24	-	32	Austria
-	-	-	4	-	-	36	1	41	Bélgica
2.277	4.813	3.717	3.821	2.189	3.175	5.403	7.645	33.040	Dinamarca
1	-	-	1	-	-	25	1	28	España
2	1	-	4	-	-	17	1	25	Finlandia
-	-	-	1	-	-	-	-	1	Francia
-	-	-	-	-	-	5	2	7	Grecia
1	1	1	3	-	-	17	2	25	Irlanda
1	-	-	-	-	-	1	-	2	Italia
1	-	-	1	-	-	21	-	23	Luxemburgo
-	-	-	-	6	-	2	13	21	Países Bajos
40	18	-	18	4	-	237	2	319	Portugal
-	1	-	4	-	-	19	-	24	Reino Unido
2.347	4.840	3.719	3.873	2.205	3.175	5.881	7.668	33.708	Suecia
									Total
-	-	-	-	1	-	-	-	1	Resto de Europa
-	1	-	-	-	-	1	-	2	Armenia
-	-	-	-	1	-	-	-	1	Bulgaria
-	-	-	-	-	-	1	-	1	Chipre
-	-	-	-	-	-	-	-	-	Eslovenia
-	-	-	-	-	-	-	-	-	Hungría
-	-	-	-	-	-	1	-	1	Letonia
4	1	-	1	3	-	-	-	9	Liechtenstein
-	-	-	2	-	-	22	-	24	Lituania
1	-	1	-	-	-	1	1	4	Noruega
13	1	-	5	-	-	3	-	22	Polonia
1	-	-	-	-	-	3	-	4	Rumanía
-	-	-	2	1	-	4	-	7	Rusia
2	-	1	1	1	-	3	2	10	Suiza
21	3	2	11	7	-	39	3	86	Ucrania
									Total
-	-	-	-	-	-	2	-	2	África
-	1	-	-	1	-	1	-	3	África del Sur
-	-	-	-	-	-	1	-	1	Argelia
-	-	-	-	-	-	-	-	-	Benín
-	-	-	-	-	1	-	-	1	Camerún
-	-	-	-	-	-	-	1	1	Costa de Marfil
1	-	-	-	-	-	-	-	1	Etiopía
2	-	-	-	-	-	1	-	3	Gambia
2	-	-	-	-	-	-	-	2	Ghana
1	-	-	-	-	-	-	-	1	Guinea Bissau
-	-	-	-	-	-	-	-	-	Guinea Ecuatorial
1	-	-	-	-	-	-	-	1	Liberia
4	-	-	-	-	-	-	-	4	Libia, Jamahiriya árabe
33	1	1	2	2	2	11	4	56	Mali
-	1	-	-	-	-	-	-	1	Marruecos
-	-	-	-	-	-	2	1	3	Mauritania
2	-	-	2	-	-	1	-	5	Nigeria
-	-	-	-	1	-	-	-	1	Senegal
1	-	-	-	-	-	-	-	1	Uganda
47	3	1	4	4	3	19	6	87	Zambia
									Total

CONTINUA →

1. Población y migraciones

1.3.9. Defunciones según nacionalidad por sexo y provincia de residencia. Año 2003

	Mujeres								Andalucía
	Almería	Cádiz	Córdoba	Granada	Huelva	Jaén	Málaga	Sevilla	
América del Norte									
Canadá	-	-	-	-	-	-	3	1	4
Estados Unidos	2	6	-	2	-	-	10	-	20
México	-	-	1	-	-	1	-	1	3
Total	2	6	1	2	-	1	13	2	27
América Central									
Barbados	-	-	-	1	-	-	-	-	1
Costa Rica	-	-	1	-	-	-	-	1	2
Cuba	-	2	-	-	-	1	1	1	5
República Dominicana	1	-	-	-	-	-	-	-	1
Total	1	2	1	1	-	1	1	2	9
América del Sur									
Argentina	5	-	1	3	-	-	11	2	22
Bolivia	1	2	-	-	-	1	-	-	4
Brasil	-	-	-	1	-	-	2	1	4
Chile	1	1	-	2	-	-	4	1	9
Colombia	1	-	-	-	-	-	4	-	5
Ecuador	2	-	-	2	-	1	2	3	10
Paraguay	-	-	-	-	-	-	-	-	-
Perú	1	-	-	-	-	-	-	-	1
Uruguay	1	-	-	-	-	-	-	-	1
Venezuela	1	-	-	1	-	-	2	-	4
Total	13	3	1	9	-	2	25	7	60
Asia									
Arabia Saudí	-	-	-	-	-	-	-	-	-
Azerbaijan	-	-	-	-	-	-	-	-	-
Filipinas	-	1	-	-	-	-	1	-	2
India	-	-	-	-	-	-	1	-	1
Indonesia	-	-	-	-	-	-	-	-	-
Irán	1	-	-	-	-	-	1	-	2
Japón	-	-	-	-	-	-	2	-	2
Jordania	-	-	-	-	-	-	1	-	1
Kuwait	-	-	-	1	-	-	-	-	1
Líbano	-	-	-	-	-	-	-	-	-
Nepal	-	-	-	-	-	-	-	-	-
Pakistán	-	-	-	-	-	1	-	-	1
Siria	-	-	-	-	-	-	1	-	1
Turquía	-	-	-	-	-	-	1	-	1
Total	1	1	-	1	-	1	8	-	12
Oceanía									
Australia	-	-	-	-	-	-	-	-	-
Nueva Zelanda	-	-	-	-	-	-	-	-	-
Total	-	-	-	-	-	-	-	-	-
Apátridas	-	-	-	-	-	-	-	-	-

FUENTE: IEA. Movimiento Natural de la Población

Hombres									
Almería	Cádiz	Córdoba	Granada	Huelva	Jaén	Málaga	Sevilla	Andalucía	
-	-	-	1	-	-	-	-	1	América del Norte
1	8	-	3	-	-	13	4	29	Canadá
1	-	-	-	-	-	1	-	2	Estados Unidos
									México
2	8	-	4	-	-	14	4	32	Total
-	-	-	-	-	-	-	-	-	América Central
-	-	-	-	-	-	-	1	1	Barbados
-	-	-	-	1	-	1	-	2	Costa Rica
-	-	-	-	-	-	-	-	-	Cuba
-	-	-	-	-	-	-	-	-	República Dominicana
-	-	-	-	1	-	1	1	3	Total
1	-	-	1	-	-	14	3	19	América del Sur
-	-	-	1	-	-	-	-	1	Argentina
-	-	1	1	-	-	-	-	2	Bolivia
1	-	-	1	-	1	2	1	6	Brasil
-	-	-	-	-	-	-	-	-	Chile
6	-	-	-	-	-	2	-	8	Colombia
-	-	-	-	-	-	1	-	1	Ecuador
1	-	-	-	-	-	-	2	3	Paraguay
-	-	-	-	-	-	-	-	2	Perú
-	-	-	-	-	-	2	-	2	Uruguay
-	-	-	-	-	-	-	-	-	Venezuela
9	-	1	4	-	1	21	6	42	Total
-	-	-	-	-	-	1	-	1	Asia
1	-	-	-	-	-	-	-	1	Arabia Saudí
-	-	-	-	-	-	-	-	-	Azerbaijan
-	-	-	-	-	-	-	-	-	Filipinas
-	-	-	-	-	-	-	-	-	India
-	-	-	-	-	-	1	-	1	Indonesia
-	-	-	-	-	-	2	-	2	Irán
-	-	-	-	-	-	1	-	1	Japón
-	-	-	-	-	-	-	-	-	Jordania
-	-	-	-	-	-	-	-	-	Kuwait
-	-	-	-	-	-	1	-	1	Libano
-	-	-	-	-	-	-	1	1	Nepal
1	-	-	1	-	1	-	-	3	Pakistán
-	-	-	-	-	-	1	-	1	Siria
-	-	-	-	-	-	-	-	-	Turquía
2	-	-	1	-	1	7	1	12	Total
-	-	-	-	-	-	2	-	2	Oceanía
-	-	-	-	-	-	1	-	1	Australia
-	-	-	-	-	-	-	-	-	Nueva Zelanda
-	-	-	-	-	-	3	-	3	Total
-	-	-	-	-	-	-	1	1	Apátridas

1. Población y migraciones

1.3.10. Mortalidad infantil según sexo y número de días vividos por provincia de residencia. Año 2003

	Almería	Cádiz	Córdoba	Granada	Huelva	Jaén	Málaga	Sevilla	Andalucía
Mujeres									
0 días	3	7	6	7	1	-	-	11	35
De 1 a 6 días	4	6	7	3	2	2	6	8	38
De 7 a 28 días	2	4	4	4	1	5	8	4	32
De 29 a 60 días	1	1	1	2	-	5	3	3	16
De 61 a 181 días	3	2	3	1	-	2	8	5	24
De 182 a 364 días	3	2	3	1	-	1	1	5	16
Total	16	22	24	18	4	15	26	36	161
Hombres									
0 días	6	5	7	9	1	5	5	11	49
De 1 a 6 días	4	8	3	7	1	2	15	19	59
De 7 a 28 días	2	6	8	3	2	3	10	16	50
De 29 a 60 días	1	1	1	2	3	5	2	4	19
De 61 a 181 días	1	4	1	2	2	2	5	3	20
De 182 a 364 días	-	1	2	4	2	4	7	1	21
Total	14	25	22	27	11	21	44	54	218

FUENTE: IEA. Movimiento Natural de la Población

1.3.11. Matrimonios con algún cónyuge residente en Andalucía por tipo de celebración y provincia de residencia del matrimonio. Año 2003

	Religión católica	Otra religión	Exclusivamente civil	Total
Andalucía	31.475	125	9.794	41.394
Almería	2.085	10	816	2.911
Cádiz	4.828	32	1.691	6.551
Córdoba	3.407	13	730	4.150
Granada	3.463	12	972	4.447
Huelva	1.996	4	547	2.547
Jaén	2.732	5	423	3.160
Málaga	4.997	25	2.480	7.502
Sevilla	7.967	24	2.135	10.126
Otras provincias	1.175	3	206	1.384
Extranjero	119	-	35	154
Total	32.769	128	10.035	42.932

FUENTE: IEA. Movimiento Natural de la Población

1. Población y migraciones

1.3.12.G. Evolución de la esperanza de vida al nacer por sexo y provincia de residencia. Años 1976-2003

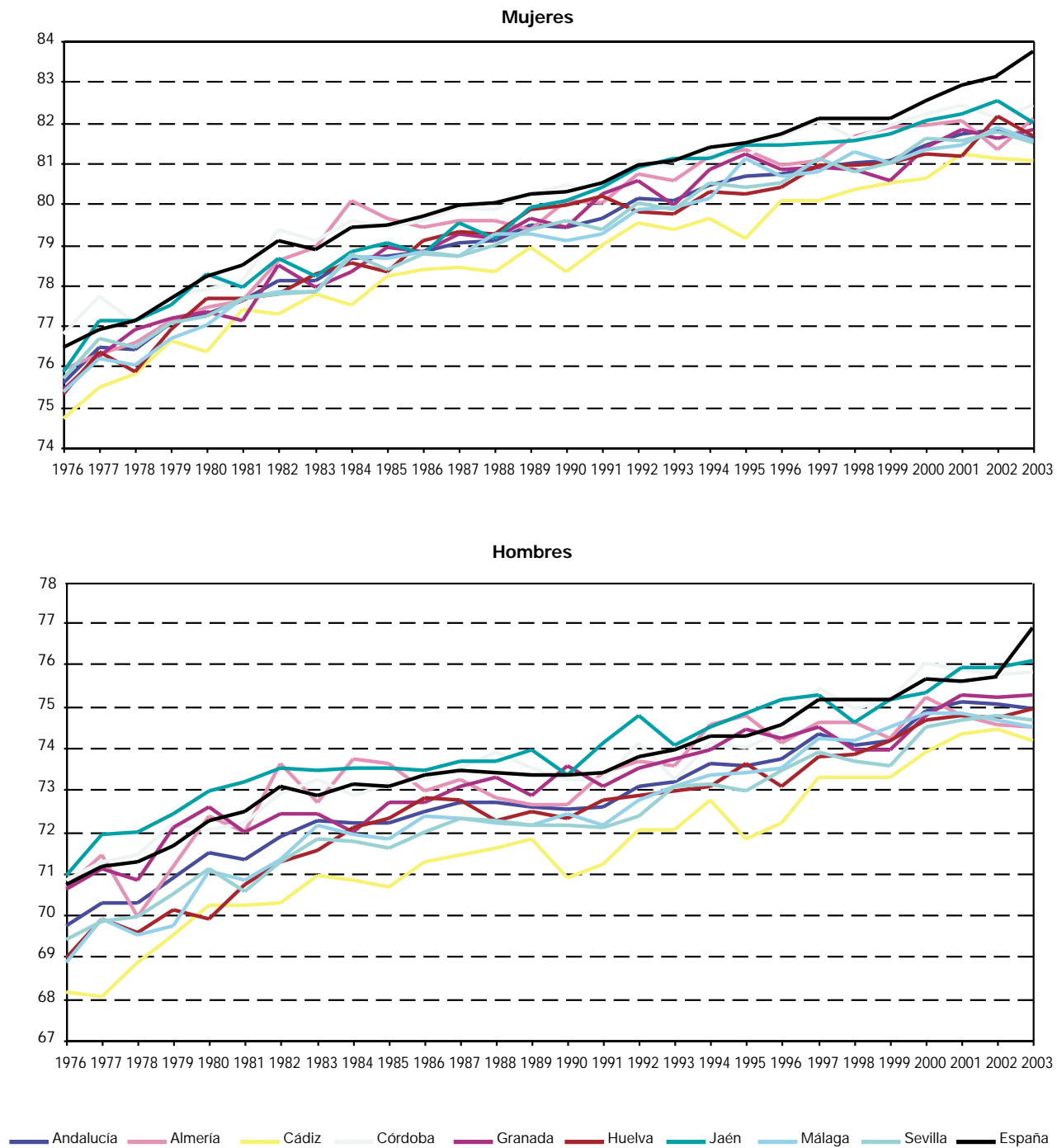

FUENTES: INE. Movimiento Natural de la Población
IEA. Movimiento Natural de la Población

1.3.13.G. Evolución de la tasa de mortalidad infantil por sexo y provincia de residencia. Años 1976-2003

Mujeres

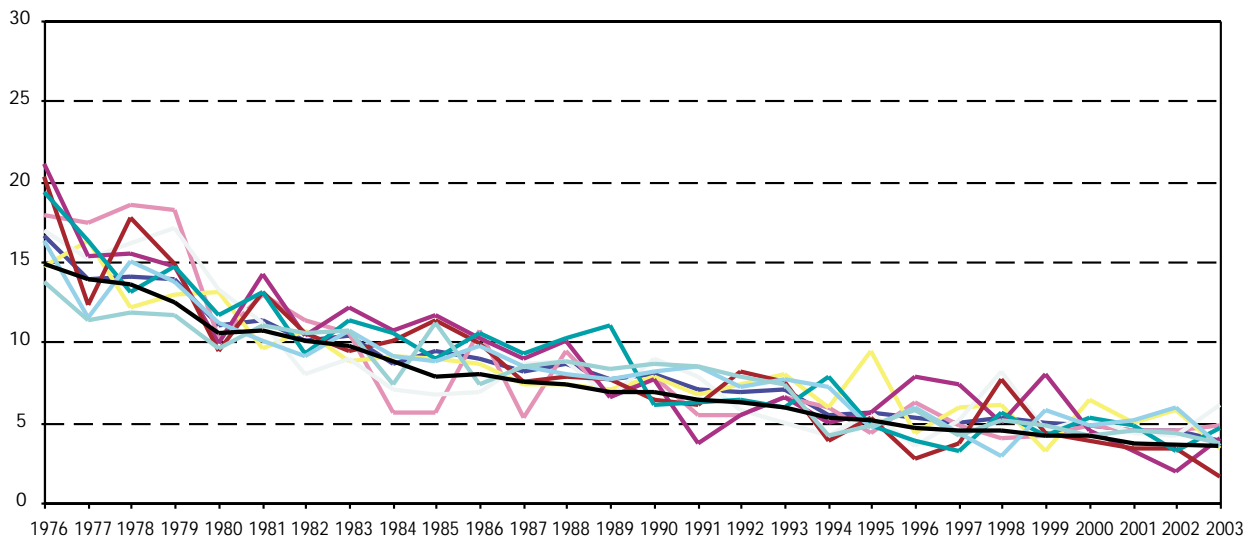

Hombres

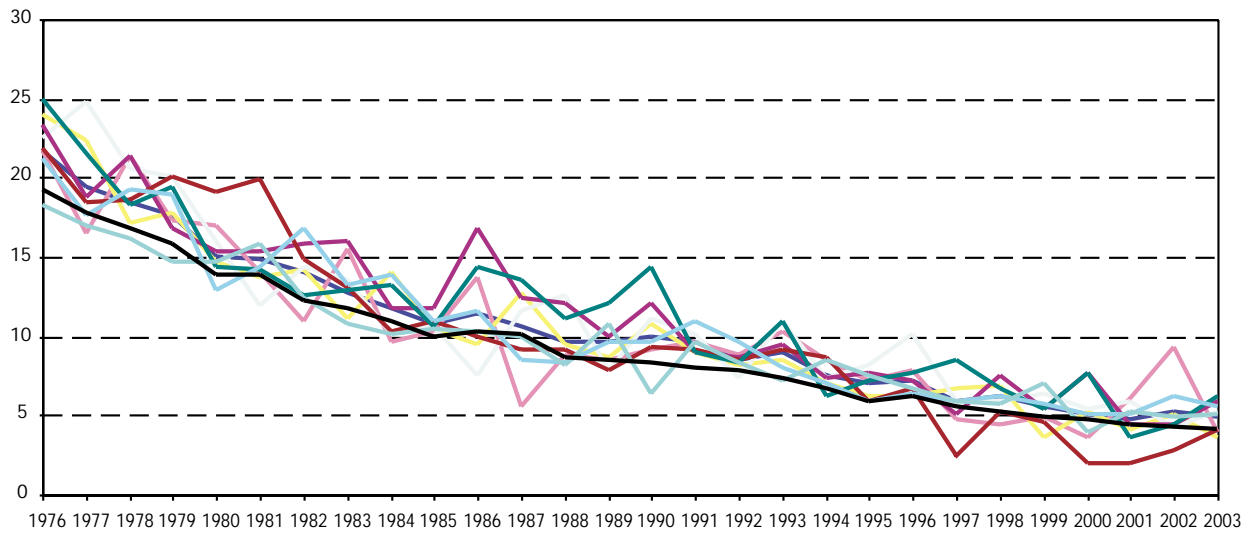

— Andalucía — Almería — Cádiz — Córdoba — Granada — Huelva — Jaén — Málaga — Sevilla — España

FUENTES: INE. Movimiento Natural de la Población
IEA. Movimiento Natural de la Población

1. Población y migraciones

1.3.14. Evolución del número de matrimonios por sexo y provincia de residencia previa al matrimonio. Años 1976-2003

	Mujeres								Andalucía
	Almería	Cádiz	Córdoba	Granada	Huelva	Jaén	Málaga	Sevilla	
1976	3.041	7.749	5.458	5.222	3.001	4.426	6.433	11.149	46.479
1977	3.041	7.707	5.263	5.476	3.003	4.564	6.914	11.318	47.286
1978	3.202	7.811	5.434	5.391	3.042	4.765	6.843	11.115	47.603
1979	3.072	7.405	5.332	5.442	2.911	4.877	6.869	10.695	46.603
1980	2.846	7.164	4.937	5.038	2.807	4.456	6.165	9.799	43.212
1981	2.696	6.804	4.521	4.872	2.561	4.274	6.021	9.052	40.801
1982	2.615	6.256	4.747	4.581	2.411	4.040	5.991	9.188	39.829
1983	2.761	6.525	4.855	4.910	2.392	4.538	6.068	9.373	41.422
1984	2.626	6.322	4.805	4.993	2.323	4.304	6.029	9.306	40.708
1985	2.612	6.170	4.723	5.081	2.297	4.433	5.987	8.951	40.254
1986	2.748	6.612	5.056	5.128	2.492	4.484	6.352	9.402	42.274
1987	2.931	6.715	5.204	5.309	2.775	4.689	6.679	9.985	44.287
1988	2.858	6.509	5.317	5.436	2.723	4.884	6.363	10.142	44.232
1989	2.818	6.713	5.374	5.338	2.707	4.784	6.739	10.513	44.986
1990	2.766	7.085	5.309	5.199	2.389	4.716	6.862	10.340	44.666
1991	2.717	6.866	5.055	4.973	2.290	4.400	6.815	10.479	43.595
1992	2.662	6.469	4.956	4.862	2.462	4.167	6.343	10.000	41.921
1993	2.485	5.767	4.359	4.462	2.296	3.744	6.123	9.643	38.879
1994	2.614	5.984	4.371	4.476	2.350	3.589	6.100	9.292	38.776
1995	2.570	6.083	4.385	4.386	2.267	3.694	6.402	9.293	39.080
1996	2.549	5.743	4.047	4.216	2.136	3.429	5.856	9.015	36.991
1997	2.503	5.851	4.026	4.236	2.226	3.565	6.049	9.270	37.726
1998	2.614	6.011	4.343	4.264	2.424	3.562	6.506	9.752	39.476
1999	2.699	6.264	4.416	4.337	2.512	3.647	6.788	9.921	40.584
2000	2.730	6.699	4.596	4.657	2.578	3.696	6.983	10.394	42.333
2001	2.722	6.535	4.451	4.462	2.507	3.403	7.254	10.139	41.473
2002	2.810	6.622	4.257	4.361	2.458	3.527	7.208	10.287	41.530
2003	2.880	6.691	4.330	4.562	2.576	3.454	7.504	10.176	42.173

FUENTES: INE. Movimiento Natural de la Población 1976-1995
IEA. Movimiento Natural de la Población 1996-2003

Hombres

Almería	Cádiz	Córdoba	Granada	Huelva	Jaén	Málaga	Sevilla	Andalucía	
2.869	7.684	5.168	4.801	2.828	4.023	6.311	10.866	44.550	1976
2.842	7.646	5.007	5.005	2.890	4.137	6.772	11.078	45.377	1977
3.006	7.747	5.167	5.009	2.966	4.438	6.699	10.846	45.878	1978
2.928	7.334	5.034	5.119	2.877	4.561	6.792	10.462	45.107	1979
2.757	7.021	4.786	4.782	2.746	4.203	6.099	9.645	42.039	1980
2.609	6.731	4.364	4.636	2.504	4.101	5.962	8.874	39.781	1981
2.536	6.165	4.635	4.364	2.358	3.890	5.945	9.015	38.908	1982
2.725	6.493	4.802	4.753	2.408	4.353	6.002	9.131	40.667	1983
2.574	6.277	4.698	4.823	2.326	4.112	6.025	9.100	39.935	1984
2.581	6.157	4.647	4.897	2.287	4.245	5.947	8.808	39.569	1985
2.763	6.596	4.958	4.999	2.481	4.308	6.358	9.269	41.732	1986
2.954	6.646	5.136	5.144	2.780	4.538	6.697	9.794	43.689	1987
2.853	6.427	5.151	5.307	2.705	4.714	6.378	9.964	43.499	1988
2.808	6.682	5.254	5.209	2.704	4.628	6.709	10.318	44.312	1989
2.790	6.970	5.223	5.097	2.397	4.537	6.862	10.279	44.155	1990
2.702	6.735	4.937	4.863	2.304	4.270	6.819	10.382	43.012	1991
2.644	6.411	4.854	4.846	2.436	4.022	6.308	9.906	41.427	1992
2.506	5.648	4.311	4.362	2.284	3.664	6.101	9.533	38.409	1993
2.599	5.867	4.285	4.422	2.328	3.491	6.068	9.192	38.252	1994
2.548	5.997	4.242	4.340	2.251	3.569	6.361	9.151	38.459	1995
2.544	5.655	3.971	4.177	2.134	3.323	5.813	8.905	36.522	1996
2.498	5.700	3.909	4.208	2.206	3.452	6.026	9.202	37.201	1997
2.640	5.867	4.267	4.240	2.412	3.479	6.448	9.679	39.032	1998
2.678	6.168	4.331	4.277	2.486	3.502	6.780	9.828	40.050	1999
2.730	6.614	4.489	4.643	2.589	3.603	6.946	10.303	41.917	2000
2.700	6.408	4.330	4.432	2.508	3.315	7.253	10.045	40.991	2001
2.821	6.547	4.172	4.295	2.468	3.404	7.191	10.170	41.068	2002
2.880	6.626	4.251	4.502	2.519	3.352	7.491	10.143	41.764	2003

1. Población y migraciones

1.3.15. Matrimonios residentes en Andalucía según profesión de los cónyuges por provincia de residencia. Año 2003

	Profesión de la esposa												Total
	01	02	03	04	05	06	07	08	09	10	11	12	
Almería													
Profesión del esposo													
01 Profesionales, técnicos y trabajadores asimilados	181	2	49	24	16	2	5	-	10	17	-	27	333
02 Personal directivo de la administración pública y de las empresas	5	-	2	-	-	-	-	-	1	1	-	2	11
03 Personal administrativo y personal asimilado	42	-	55	18	8	1	6	-	1	17	-	19	167
04 Comerciantes y vendedores	39	-	20	33	10	-	14	-	2	17	-	19	154
05 Personal de los servicios	24	-	9	19	23	1	8	-	5	18	-	9	116
06 Agricultores, ganaderos, arboricultores, pescadores y cazadores	15	-	16	13	9	38	24	-	3	40	-	12	170
07 Trabajadores de la producción y asimilados, conductores de equipos, de transportes y peones (no agrarios)	104	-	98	83	71	14	143	1	16	118	1	108	757
08 Profesionales de las Fuerzas Armadas	13	-	5	3	5	-	1	3	3	5	-	6	44
09 Estudiantes	1	-	-	-	-	-	-	-	1	-	-	1	3
10 Personas dedicadas a las labores del hogar	-	-	-	-	-	-	-	-	-	-	-	-	-
11 Jubilados, retirados, pensionistas y rentistas	3	-	1	-	1	-	1	-	-	4	2	-	12
12 Personas que no pueden ser clasificadas	32	-	24	17	12	2	13	-	4	21	-	1.032	1.157
Total	459	2	279	210	155	58	215	4	46	258	3	1.235	2.924
Cádiz													
Profesión del esposo													
01 Profesionales, técnicos y trabajadores asimilados	404	3	121	70	56	3	14	1	21	38	1	24	756
02 Personal directivo de la administración pública y de las empresas	10	2	7	8	6	1	2	1	-	6	-	1	44
03 Personal administrativo y personal asimilado	104	3	146	65	38	3	7	1	6	37	-	13	423
04 Comerciantes y vendedores	88	2	94	163	69	5	7	1	9	93	-	25	556
05 Personal de los servicios	59	2	55	94	160	2	11	3	6	112	-	30	534
06 Agricultores, ganaderos, arboricultores, pescadores y cazadores	11	1	12	15	19	34	7	1	2	69	-	8	179
07 Trabajadores de la producción y asimilados, conductores de equipos, de transportes y peones (no agrarios)	199	5	295	299	350	50	110	3	30	586	1	103	2.031
08 Profesionales de las Fuerzas Armadas	54	-	45	48	42	4	6	32	18	58	-	23	330
09 Estudiantes	3	1	1	2	2	-	-	-	2	-	-	1	12
10 Personas dedicadas a las labores del hogar	-	-	-	-	1	-	-	-	-	-	-	-	1
11 Jubilados, retirados, pensionistas y rentistas	4	-	1	6	5	-	-	-	2	17	4	2	41
12 Personas que no pueden ser clasificadas	15	-	14	11	13	1	5	2	2	565	-	1.069	1.697
Total	951	19	791	781	761	103	169	45	98	1.581	6	1.299	6.604
Córdoba													
Profesión del esposo													
01 Profesionales, técnicos y trabajadores asimilados	310	8	122	38	25	6	8	-	13	18	-	12	560
02 Personal directivo de la administración pública y de las empresas	28	7	32	13	9	1	2	-	4	14	-	8	118
03 Personal administrativo y personal asimilado	99	1	170	54	39	4	14	-	11	56	-	12	460
04 Comerciantes y vendedores	55	4	117	127	30	6	24	-	7	67	-	14	451
05 Personal de los servicios	29	1	33	31	63	3	11	1	3	37	-	12	224
06 Agricultores, ganaderos, arboricultores, pescadores y cazadores	29	2	34	14	16	64	22	1	5	112	1	4	304
07 Trabajadores de la producción y asimilados, conductores de equipos, de transportes y peones (no agrarios)	138	7	311	267	208	53	217	2	19	390	1	52	1.665
08 Profesionales de las Fuerzas Armadas	13	-	21	7	8	1	2	5	3	12	-	4	76
09 Estudiantes	2	1	-	6	2	-	-	-	3	2	-	-	16
10 Personas dedicadas a las labores del hogar	-	-	-	-	-	-	-	-	-	-	-	-	-
11 Jubilados, retirados, pensionistas y rentistas	1	-	2	1	3	-	2	-	1	17	5	3	35
12 Personas que no pueden ser clasificadas	7	1	4	3	4	-	1	-	1	11	-	217	249
Total	711	32	846	561	407	138	303	9	70	736	7	338	4.158

CONTINUA →

1.3.15. Matrimonios residentes en Andalucía según profesión de los cónyuges por provincia de residencia. Año 2003

CONTINUACIÓN

	Profesión de la esposa												Total
	01	02	03	04	05	06	07	08	09	10	11	12	
Granada													
Profesión del esposo													
01 Profesionales, técnicos y trabajadores asimilados	383	-	87	41	27	-	4	-	19	15	-	80	656
02 Personal directivo de la administración pública y de las empresas	13	3	3	5	1	-	1	-	3	2	-	6	37
03 Personal administrativo y personal asimilado	84	1	92	33	16	-	7	-	5	23	-	26	287
04 Comerciantes y vendedores	50	-	47	83	25	3	10	-	12	30	-	44	304
05 Personal de los servicios	34	-	22	19	71	1	13	-	5	34	-	32	231
06 Agricultores, ganaderos, arboricultores, pescadores y cazadores	12	1	8	8	14	26	9	-	4	56	-	24	162
07 Trabajadores de la producción y asimilados, conductores de equipos, de transportes y peones (no agrarios)	169	2	136	163	168	18	107	1	32	247	-	137	1.180
08 Profesionales de las Fuerzas Armadas	15	-	5	3	1	-	-	1	6	4	-	7	42
09 Estudiantes	6	1	1	-	2	-	-	-	5	-	-	1	16
10 Personas dedicadas a las labores del hogar	-	-	-	-	-	-	-	-	-	-	-	-	-
11 Jubilados, retirados, pensionistas y rentistas	1	-	2	-	2	1	-	-	-	6	2	5	19
12 Personas que no pueden ser clasificadas	49	1	38	28	24	7	6	-	7	43	-	1.325	1.528
Total	816	9	441	383	351	56	157	2	98	460	2	1.687	4.462
Huelva													
Profesión del esposo													
01 Profesionales, técnicos y trabajadores asimilados	73	-	16	8	8	-	2	-	3	17	-	8	135
02 Personal directivo de la administración pública y de las empresas	2	-	3	-	-	-	-	-	-	1	-	-	6
03 Personal administrativo y personal asimilado	9	-	23	10	5	-	2	-	3	8	-	7	67
04 Comerciantes y vendedores	16	-	19	30	9	1	2	-	5	17	-	7	106
05 Personal de los servicios	7	-	6	9	16	-	-	-	2	18	-	7	65
06 Agricultores, ganaderos, arboricultores, pescadores y cazadores	7	-	13	11	7	11	1	-	-	37	-	8	95
07 Trabajadores de la producción y asimilados, conductores de equipos, de transportes y peones (no agrarios)	42	1	39	49	36	14	12	-	1	85	1	37	317
08 Profesionales de las Fuerzas Armadas	1	-	1	1	1	-	1	-	1	7	-	4	17
09 Estudiantes	1	-	1	-	-	-	-	-	-	-	-	-	2
10 Personas dedicadas a las labores del hogar	-	-	-	-	-	-	-	-	-	-	-	-	-
11 Jubilados, retirados, pensionistas y rentistas	-	-	-	-	-	-	-	-	-	3	-	1	4
12 Personas que no pueden ser clasificadas	12	-	6	6	4	-	1	-	1	15	-	1.704	1.749
Total	170	1	127	124	86	26	21	-	16	208	1	1.783	2.563
Jaén													
Profesión del esposo													
01 Profesionales, técnicos y trabajadores asimilados	269	1	73	42	27	-	11	-	8	23	1	7	462
02 Personal directivo de la administración pública y de las empresas	20	6	9	10	1	-	-	-	3	2	-	1	52
03 Personal administrativo y personal asimilado	74	4	69	33	20	-	9	1	10	31	-	3	254
04 Comerciantes y vendedores	68	3	35	78	23	2	12	-	6	41	-	11	279
05 Personal de los servicios	55	2	55	45	72	5	12	-	7	90	2	4	349
06 Agricultores, ganaderos, arboricultores, pescadores y cazadores	39	1	23	22	29	26	9	-	3	147	-	5	304
07 Trabajadores de la producción y asimilados, conductores de equipos, de transportes y peones (no agrarios)	152	6	123	163	186	5	132	-	27	340	-	42	1.176
08 Profesionales de las Fuerzas Armadas	6	1	5	4	7	-	-	1	-	6	-	2	32
09 Estudiantes	3	-	2	1	3	-	-	-	2	2	-	-	13
10 Personas dedicadas a las labores del hogar	-	-	-	-	-	-	-	-	-	-	-	-	-
11 Jubilados, retirados, pensionistas y rentistas	1	1	1	2	2	-	-	-	-	11	2	2	22
12 Personas que no pueden ser clasificadas	25	1	11	6	8	2	8	-	-	36	-	127	224
Total	712	26	406	406	378	40	193	2	66	729	5	204	3.167

CONTINUA ➔

1. Población y migraciones

1.3.15. Matrimonios residentes en Andalucía según profesión de los cónyuges por provincia de residencia. Año 2003

CONTINUACIÓN

	Profesión de la esposa												Total
	01	02	03	04	05	06	07	08	09	10	11	12	
Málaga													
Profesión del esposo													
01 Profesionales, técnicos y trabajadores asimilados	518	15	146	85	82	1	15	1	36	44	-	34	977
02 Personal directivo de la administración pública y de las empresas	47	25	30	30	23	1	6	-	6	22	-	7	197
03 Personal administrativo y personal asimilado	110	5	158	65	45	-	10	-	14	33	1	29	470
04 Comerciantes y vendedores	96	11	80	198	89	6	26	-	11	80	1	26	624
05 Personal de los servicios	74	6	93	105	220	2	25	3	15	85	-	52	680
06 Agricultores, ganaderos, arboricultores, pescadores y cazadores	16	3	12	17	40	24	13	-	4	65	-	2	196
07 Trabajadores de la producción y asimilados, conductores de equipos, de transportes y peones (no agrarios)	230	13	306	432	520	23	231	1	40	497	4	153	2.450
08 Profesionales de las Fuerzas Armadas	14	-	4	3	13	-	2	1	-	4	-	5	46
09 Estudiantes	3	1	2	5	10	-	-	-	7	7	-	4	39
10 Personas dedicadas a las labores del hogar	-	-	-	-	-	-	-	-	-	-	-	-	-
11 Jubilados, retirados, pensionistas y rentistas	4	-	4	2	19	1	1	-	-	24	6	11	72
12 Personas que no pueden ser clasificadas	26	1	25	18	32	-	8	-	5	29	1	1.643	1.788
Total	1.138	80	860	960	1.093	58	337	6	138	890	13	1.966	7.539
Sevilla													
Profesión del esposo													
01 Profesionales, técnicos y trabajadores asimilados	1.066	22	343	125	86	10	28	1	41	74	1	63	1.860
02 Personal directivo de la administración pública y de las empresas	71	26	47	28	12	-	2	1	3	17	-	10	217
03 Personal administrativo y personal asimilado	223	12	339	77	61	6	18	2	17	62	-	35	852
04 Comerciantes y vendedores	164	7	194	185	75	9	11	1	17	67	1	24	755
05 Personal de los servicios	91	4	89	67	192	7	24	-	10	97	-	39	620
06 Agricultores, ganaderos, arboricultores, pescadores y cazadores	55	-	52	35	45	109	22	-	2	139	-	15	474
07 Trabajadores de la producción y asimilados, conductores de equipos, de transportes y peones (no agrarios)	429	25	521	395	523	104	225	4	44	739	4	149	3.162
08 Profesionales de las Fuerzas Armadas	24	1	28	15	13	-	3	7	4	15	-	14	124
09 Estudiantes	7	-	2	3	-	-	-	-	2	3	-	2	19
10 Personas dedicadas a las labores del hogar	-	-	-	-	-	-	-	-	-	-	-	-	-
11 Jubilados, retirados, pensionistas y rentistas	5	1	4	5	7	-	-	-	-	28	11	7	68
12 Personas que no pueden ser clasificadas	64	2	42	28	21	6	9	-	6	86	-	1.746	2.010
Total	2.199	100	1.661	963	1.035	251	342	16	146	1.327	17	2.104	10.161
Andalucía													
Profesión del esposo													
01 Profesionales, técnicos y trabajadores asimilados	3.204	51	957	433	327	22	87	3	151	246	3	255	5.739
02 Personal directivo de la administración pública y de las empresas	196	69	133	94	52	3	13	2	20	65	-	35	682
03 Personal administrativo y personal asimilado	745	26	1.052	355	232	14	73	4	67	267	1	144	2.980
04 Comerciantes y vendedores	576	27	606	897	330	32	106	2	69	412	2	170	3.229
05 Personal de los servicios	373	15	362	389	817	21	104	7	53	491	2	185	2.819
06 Agricultores, ganaderos, arboricultores, pescadores y cazadores	184	8	170	135	179	332	107	2	23	665	1	78	1.884
07 Trabajadores de la producción y asimilados, conductores de equipos, de transportes y peones (no agrarios)	1.463	59	1.829	1.851	2.062	281	1.177	12	209	3.002	12	781	12.738
08 Profesionales de las Fuerzas Armadas	140	2	114	84	90	5	15	50	35	111	-	65	711
09 Estudiantes	26	4	9	17	19	-	-	-	22	14	-	9	120
10 Personas dedicadas a las labores del hogar	-	-	-	-	1	-	-	-	-	-	-	-	1
11 Jubilados, retirados, pensionistas y rentistas	19	2	15	16	39	2	4	-	3	110	32	31	273
12 Personas que no pueden ser clasificadas	230	6	164	117	118	18	51	2	26	806	1	8.863	10.402
Total	7.156	269	5.411	4.388	4.266	730	1.737	84	678	6.189	54	10.616	41.578

FUENTE: IEA. Movimiento Natural de la Población

1.3.16. Matrimonios residentes en Andalucía según nacionalidad de los cónyuges por provincia de residencia. Año 2003

	Nacionalidad de la esposa									Total
	España	Unión Europea	Resto de Europa	África	América del Norte	América Central	América del Sur	Asia	Oceania	
Almería										
Nacionalidad del esposo										
España	2.521	5	115	17	6	6	45	2	-	2.717
Unión Europea	21	10	3	-	1	-	6	-	-	41
Resto de Europa	20	-	29	-	-	-	-	-	-	49
África	21	1	-	10	-	-	-	-	-	32
América del Norte	2	-	-	-	-	-	-	-	-	2
América Central	4	-	-	-	-	3	-	-	-	7
América del Sur	23	1	3	-	-	-	48	-	-	75
Asia	-	-	-	-	-	-	1	-	-	1
Oceania	-	-	-	-	-	-	-	-	-	-
Total	2.612	17	150	27	7	9	100	2	-	2.924
Cádiz										
Nacionalidad del esposo										
España	6.319	20	18	32	3	7	47	5	-	6.451
Unión Europea	33	5	1	-	-	-	4	1	-	44
Resto de Europa	5	2	-	-	-	-	-	-	-	7
África	39	-	-	1	-	-	-	-	-	40
América del Norte	20	-	1	-	4	-	-	1	-	26
América Central	5	-	-	-	-	-	-	-	-	5
América del Sur	15	2	-	-	-	-	8	-	-	25
Asia	4	-	-	1	-	-	-	1	-	6
Oceania	-	-	-	-	-	-	-	-	-	-
Total	6.440	29	20	34	7	7	59	8	-	6.604
Córdoba										
Nacionalidad del esposo										
España	4.011	5	10	13	1	6	41	-	-	4.087
Unión Europea	5	-	-	-	-	-	-	-	-	5
Resto de Europa	4	-	5	-	-	-	-	-	-	9
África	16	-	-	2	-	-	-	-	-	18
América del Norte	2	-	-	-	-	-	-	-	-	2
América Central	2	-	-	-	-	-	-	-	-	2
América del Sur	17	-	-	-	-	-	17	-	-	34
Asia	-	-	-	-	-	-	-	1	-	1
Oceania	-	-	-	-	-	-	-	-	-	-
Total	4.057	5	15	15	1	6	58	1	-	4.158
Granada										
Nacionalidad del esposo										
España	4.184	7	34	18	1	5	61	1	-	4.311
Unión Europea	25	3	-	-	-	-	1	1	-	30
Resto de Europa	5	-	7	-	-	-	-	-	-	12
África	23	3	-	3	-	-	1	-	-	30
América del Norte	6	-	-	-	-	-	1	-	-	7
América Central	1	-	-	-	-	2	-	-	-	3
América del Sur	22	4	-	-	-	-	35	-	-	61
Asia	4	3	-	-	-	-	-	1	-	8
Oceania	-	-	-	-	-	-	-	-	-	-
Total	4.270	20	41	21	1	7	99	3	-	4.462
Huelva										
Nacionalidad del esposo										
España	2.424	2	36	10	-	3	30	1	-	2.506
Unión Europea	18	2	1	-	-	-	-	-	-	21
Resto de Europa	5	-	2	-	-	-	-	-	-	7
África	9	-	1	-	-	-	-	-	-	10
América del Norte	3	-	-	-	-	-	-	-	-	3

CONTINUA ➔

1. Población y migraciones

1.3.16. Matrimonios residentes en Andalucía según nacionalidad de los cónyuges por provincia de residencia. Año 2003

CONTINUACIÓN

	Nacionalidad de la esposa									Total
	España	Unión Europea	Resto de Europa	África	América del Norte	América Central	América del Sur	Asia	Oceania	
América Central	3	-	-	-	-	-	-	-	-	3
América del Sur	4	-	-	-	-	-	8	-	-	12
Asia	1	-	-	-	-	-	-	-	-	1
Oceania	-	-	-	-	-	-	-	-	-	-
Total	2.467	4	40	10	-	3	38	1	-	2.563
Jaén										
Nacionalidad del esposo										
España	3.115	-	9	4	2	2	18	1	-	3.151
Unión Europea	4	-	-	-	-	-	-	-	-	4
Resto de Europa	1	-	-	-	-	-	-	-	-	1
África	-	-	-	-	-	-	-	-	-	-
América del Norte	-	-	-	-	-	-	-	-	-	-
América Central	1	-	-	-	-	-	-	-	-	1
América del Sur	4	-	-	-	-	-	3	-	-	7
Asia	3	-	-	-	-	-	-	-	-	3
Oceania	-	-	-	-	-	-	-	-	-	-
Total	3.128	-	9	4	2	2	21	1	-	3.167
Málaga										
Nacionalidad del esposo										
España	6.411	50	88	69	13	19	204	11	-	6.865
Unión Europea	83	47	13	6	-	2	43	-	-	194
Resto de Europa	19	2	16	-	-	-	-	1	-	38
África	136	22	3	13	-	-	3	-	-	177
América del Norte	6	-	1	-	1	-	-	-	-	8
América Central	13	-	-	-	-	4	-	-	-	17
América del Sur	90	12	1	-	1	-	106	-	-	210
Asia	9	2	1	3	-	-	-	15	-	30
Oceania	-	-	-	-	-	-	-	-	-	-
Total	6.767	135	123	91	15	25	356	27	-	7.539
Sevilla										
Nacionalidad del esposo										
España	9.807	14	40	16	12	6	95	3	-	9.993
Unión Europea	33	4	1	7	-	-	6	-	-	51
Resto de Europa	4	-	2	-	-	-	-	-	-	6
África	27	8	-	8	1	-	-	-	-	44
América del Norte	10	1	-	-	-	1	1	-	-	13
América Central	3	-	-	-	-	1	-	-	-	4
América del Sur	18	1	1	-	1	-	23	-	-	44
Asia	2	-	-	-	-	-	1	2	-	5
Oceania	1	-	-	-	-	-	-	-	-	1
Total	9.905	28	44	31	14	8	126	5	-	10.161
Andalucía										
Nacionalidad del esposo										
España	38.792	103	350	179	38	54	541	24	-	40.081
Unión Europea	222	71	19	13	1	2	60	2	-	390
Resto de Europa	63	4	61	-	-	-	-	1	-	129
África	271	34	4	37	1	-	4	-	-	351
América del Norte	49	1	2	-	5	1	2	1	-	61
América Central	32	-	-	-	-	10	-	-	-	42
América del Sur	193	20	5	-	2	-	248	-	-	468
Asia	23	5	1	4	-	-	2	20	-	55
Oceania	1	-	-	-	-	-	-	-	-	1
Total	39.646	238	442	233	47	67	857	48	-	41.578

FUENTE: IEA. Movimiento Natural de la Población

1.3.17. Cónyuges según grupo de edad y sexo por estado civil previo y provincia de residencia del matrimonio. Año 2003

	Soltera/o	Viuda/o	Divorciada/o (número de orden del matrimonio)				Total divorciada/o	Total
			2º	3º	4º	5º		
Almería								
Esposas								
Menos de 15 años	-	-	-	-	-	-	-	-
De 15 a 19 años	76	-	-	-	-	-	-	76
De 20 a 24 años	701	-	11	-	-	-	11	712
De 25 a 29 años	1.280	1	21	-	-	-	21	1.302
De 30 a 34 años	489	2	43	-	-	-	43	534
De 35 a 39 años	129	3	34	2	-	-	36	168
De 40 a 44 años	41	-	39	-	-	-	39	80
De 45 a 49 años	13	1	16	-	-	-	16	30
De 50 a 54 años	2	1	4	-	-	-	4	7
De 55 y más años	3	4	8	-	-	-	8	15
Total	2.734	12	176	2	-	-	178	2.924
Esposos								
Menos de 15 años	-	-	-	-	-	-	-	-
De 15 a 19 años	16	-	-	-	-	-	-	16
De 20 a 24 años	334	-	1	-	-	-	1	335
De 25 a 29 años	1.274	-	10	-	-	-	10	1.284
De 30 a 34 años	758	1	34	-	-	-	34	793
De 35 a 39 años	235	-	36	1	-	-	37	272
De 40 a 44 años	63	-	32	-	-	-	32	95
De 45 a 49 años	33	4	30	-	-	-	30	67
De 50 a 54 años	8	-	12	1	-	-	13	21
De 55 y más años	4	8	29	-	-	-	29	41
Total	2.725	13	184	2	-	-	186	2.924
Cádiz								
Esposas								
Menos de 15 años	-	-	-	-	-	-	-	-
De 15 a 19 años	79	-	-	-	-	-	-	79
De 20 a 24 años	1.099	-	5	-	-	-	5	1.104
De 25 a 29 años	3.270	2	13	-	-	-	13	3.285
De 30 a 34 años	1.394	3	62	-	1	-	63	1.460
De 35 a 39 años	323	3	77	-	-	-	77	403
De 40 a 44 años	91	7	46	-	-	-	46	144
De 45 a 49 años	33	5	29	1	-	-	30	68
De 50 a 54 años	10	2	18	-	-	-	18	30
De 55 y más años	14	5	12	-	-	-	12	31
Total	6.313	27	262	1	1	-	264	6.604
Esposos								
Menos de 15 años	-	-	-	-	-	-	-	-
De 15 a 19 años	18	-	-	-	-	-	-	18
De 20 a 24 años	484	-	-	-	-	-	-	484
De 25 a 29 años	2.773	2	9	-	-	-	9	2.784
De 30 a 34 años	2.148	-	35	-	-	-	35	2.183
De 35 a 39 años	558	8	83	-	-	-	83	649
De 40 a 44 años	142	3	69	1	-	-	70	215
De 45 a 49 años	43	7	58	3	-	-	61	111
De 50 a 54 años	20	4	51	1	-	-	52	76
De 55 y más años	12	29	43	-	-	-	43	84
Total	6.198	53	348	5	-	-	353	6.604

CONTINUA →

1. Población y migraciones

1.3.17. Cónyuges según grupo de edad y sexo por estado civil previo y provincia de residencia del matrimonio. Año 2003

CONTINUACIÓN

	Soltera/o	Viuda/o	Divorciada/o (número de orden del matrimonio)				Total divorciada/o	Total
			2º	3º	4º	5º		
Córdoba								
Esposas								
Menos de 15 años	-	-	-	-	-	-	-	-
De 15 a 19 años	99	-	-	-	-	-	-	99
De 20 a 24 años	931	1	1	-	-	-	1	933
De 25 a 29 años	1.989	1	15	-	-	-	15	2.005
De 30 a 34 años	743	1	34	-	-	-	34	778
De 35 a 39 años	162	3	43	-	-	-	43	208
De 40 a 44 años	52	1	17	-	-	-	17	70
De 45 a 49 años	16	-	14	1	-	-	15	31
De 50 a 54 años	5	-	8	-	-	-	8	13
De 55 y más años	8	4	9	-	-	-	9	21
Total	4.005	11	141	1	-	-	142	4.158
Esposos								
Menos de 15 años	-	-	-	-	-	-	-	-
De 15 a 19 años	23	-	-	-	-	-	-	23
De 20 a 24 años	453	-	-	-	-	-	-	453
De 25 a 29 años	1.943	-	4	-	-	-	4	1.947
De 30 a 34 años	1.115	1	32	-	-	-	32	1.148
De 35 a 39 años	294	2	40	-	-	-	40	336
De 40 a 44 años	76	1	40	-	-	-	40	117
De 45 a 49 años	23	3	25	1	-	-	26	52
De 50 a 54 años	9	4	14	1	-	-	15	28
De 55 y más años	11	15	26	2	-	-	28	54
Total	3.947	26	181	4	-	-	185	4.158
Granada								
Esposas								
Menos de 15 años	-	-	-	-	-	-	-	-
De 15 a 19 años	106	-	-	-	-	-	-	106
De 20 a 24 años	945	-	4	-	-	-	4	949
De 25 a 29 años	2.037	3	26	-	-	-	26	2.066
De 30 a 34 años	869	1	50	-	-	-	50	920
De 35 a 39 años	208	2	36	-	-	-	36	246
De 40 a 44 años	60	4	26	-	-	-	26	90
De 45 a 49 años	19	6	16	-	-	-	16	41
De 50 a 54 años	11	3	6	-	-	-	6	20
De 55 y más años	11	7	5	1	-	-	6	24
Total	4.266	26	169	1	-	-	170	4.462
Esposos								
Menos de 15 años	-	-	-	-	-	-	-	-
De 15 a 19 años	26	-	-	-	-	-	-	26
De 20 a 24 años	444	-	-	-	-	-	-	444
De 25 a 29 años	1.999	-	9	-	-	-	9	2.008
De 30 a 34 años	1.225	1	40	1	-	-	41	1.267
De 35 a 39 años	351	3	40	-	-	-	40	394
De 40 a 44 años	97	1	54	-	-	-	54	152

CONTINÚA →

1.3.17. Cónyuges según grupo de edad y sexo por estado civil previo y provincia de residencia del matrimonio. Año 2003

CONTINUACIÓN

	Soltera/o	Viuda/o	Divorciada/o (número de orden del matrimonio)				Total divorciada/o	Total
			2º	3º	4º	5º		
De 45 a 49 años	24	5	38	-	-	-	38	67
De 50 a 54 años	15	1	22	1	-	-	23	39
De 55 y más años	18	19	28	-	-	-	28	65
Total	4.199	30	231	2	-	-	233	4.462

Huelva

Esposas

Menos de 15 años	-	-	-	-	-	-	-	-
De 15 a 19 años	54	-	-	-	-	-	-	54
De 20 a 24 años	475	-	2	-	-	-	2	477
De 25 a 29 años	1.239	-	7	-	-	-	7	1.246
De 30 a 34 años	522	1	24	1	-	-	25	548
De 35 a 39 años	99	-	30	-	-	-	30	129
De 40 a 44 años	28	3	16	-	-	-	16	47
De 45 a 49 años	11	3	14	-	-	-	14	28
De 50 a 54 años	11	1	10	-	-	-	10	22
De 55 y más años	6	2	4	-	-	-	4	12
Total	2.445	10	107	1	-	-	108	2.563

Esposos

Menos de 15 años	-	-	-	-	-	-	-	-
De 15 a 19 años	17	-	-	-	-	-	-	17
De 20 a 24 años	216	-	1	-	-	-	1	217
De 25 a 29 años	1.056	-	2	-	1	-	3	1.059
De 30 a 34 años	855	-	12	-	-	-	12	867
De 35 a 39 años	197	-	25	-	-	-	25	222
De 40 a 44 años	42	1	28	-	-	-	28	71
De 45 a 49 años	11	1	25	1	-	-	26	38
De 50 a 54 años	5	2	16	1	-	-	17	24
De 55 y más años	6	25	17	-	-	-	17	48
Total	2.405	29	126	2	1	-	129	2.563

Jaén

Esposas

Menos de 15 años	-	-	-	-	-	-	-	-
De 15 a 19 años	87	-	-	-	-	-	-	87
De 20 a 24 años	923	-	3	-	-	-	3	926
De 25 a 29 años	1.423	-	13	-	-	-	13	1.436
De 30 a 34 años	450	-	21	-	-	-	21	471
De 35 a 39 años	122	2	31	-	-	-	31	155
De 40 a 44 años	28	1	17	-	-	-	17	46
De 45 a 49 años	13	2	3	-	-	-	3	18
De 50 a 54 años	2	2	4	-	-	-	4	8
De 55 y más años	12	2	5	1	-	-	6	20
Total	3.060	9	97	1	-	-	98	3.167

Esposos

Menos de 15 años	-	-	-	-	-	-	-	-
De 15 a 19 años	16	-	-	-	-	-	-	16
De 20 a 24 años	413	-	-	-	-	-	-	413
De 25 a 29 años	1.533	-	5	-	-	-	5	1.538

CONTINUA →

1. Población y migraciones

1.3.17. Cónyuges según grupo de edad y sexo por estado civil previo y provincia de residencia del matrimonio. Año 2003

CONTINUACIÓN

	Soltera/o	Viuda/o	Divorciada/o (número de orden del matrimonio)				Total divorciada/o	Total
			2º	3º	4º	5º		
De 30 a 34 años	777	-	18	-	-	-	18	795
De 35 a 39 años	204	2	26	1	-	-	27	233
De 40 a 44 años	47	4	20	1	1	-	22	73
De 45 a 49 años	24	3	15	2	-	-	17	44
De 50 a 54 años	5	2	9	-	-	-	9	16
De 55 y más años	9	19	10	1	-	-	11	39
Total	3.028	30	103	5	1	-	109	3.167
Málaga								
Esposas								
Menos de 15 años	-	-	-	-	-	-	-	-
De 15 a 19 años	130	-	-	-	-	-	-	130
De 20 a 24 años	1.426	1	11	-	-	-	11	1.438
De 25 a 29 años	3.361	-	30	-	-	-	30	3.391
De 30 a 34 años	1.523	3	98	1	1	-	100	1.626
De 35 a 39 años	402	2	115	3	-	-	118	522
De 40 a 44 años	101	7	93	-	-	-	93	201
De 45 a 49 años	54	3	54	1	-	-	55	112
De 50 a 54 años	21	5	33	-	1	-	34	60
De 55 y más años	23	7	29	-	-	-	29	59
Total	7.041	28	463	5	2	-	470	7.539
Esposos								
Menos de 15 años	-	-	-	-	-	-	-	-
De 15 a 19 años	28	-	-	-	-	-	-	28
De 20 a 24 años	671	-	1	-	-	-	1	672
De 25 a 29 años	3.092	1	18	-	-	-	18	3.111
De 30 a 34 años	2.162	2	76	-	-	-	76	2.240
De 35 a 39 años	612	3	124	-	-	-	124	739
De 40 a 44 años	167	3	128	1	1	-	130	300
De 45 a 49 años	61	10	91	2	-	-	93	164
De 50 a 54 años	23	9	70	2	-	-	72	104
De 55 y más años	40	40	98	2	1	-	101	181
Total	6.856	68	606	7	2	-	615	7.539
Sevilla								
Esposas								
Menos de 15 años	-	-	-	-	-	-	-	-
De 15 a 19 años	182	-	-	-	-	-	-	182
De 20 a 24 años	1.582	-	1	-	-	-	1	1.583
De 25 a 29 años	5.000	1	31	-	-	-	31	5.032
De 30 a 34 años	2.266	3	79	-	-	-	79	2.348
De 35 a 39 años	463	10	95	-	-	-	95	568
De 40 a 44 años	137	9	68	1	-	-	69	215
De 45 a 49 años	66	4	46	-	1	-	47	117
De 50 a 54 años	23	6	26	-	-	-	26	55
De 55 y más años	30	10	21	-	-	-	21	61
Total	9.749	43	367	1	1	-	369	10.161

CONTINÚA →

1.3.17. Cónyuges según grupo de edad y sexo por estado civil previo y provincia de residencia del matrimonio. Año 2003

CONTINUACIÓN

	Soltera/o	Viuda/o	Divorciada/o (número de orden del matrimonio)				Total divorciada/o	Total
			2º	3º	4º	5º		
Esposos								
Menos de 15 años	-	-	-	-	-	-	-	-
De 15 a 19 años	43	-	-	-	-	-	-	43
De 20 a 24 años	783	-	1	-	-	-	1	784
De 25 a 29 años	4.369	-	6	-	-	-	6	4.375
De 30 a 34 años	3.337	1	74	-	1	-	75	3.413
De 35 a 39 años	764	5	80	1	-	-	81	850
De 40 a 44 años	190	7	96	-	-	-	96	293
De 45 a 49 años	58	4	69	1	-	-	70	132
De 50 a 54 años	28	8	64	1	1	-	66	102
De 55 y más años	31	47	89	1	1	-	91	169
Total	9.603	72	479	4	3	-	486	10.161
Andalucía								
Esposas								
Menos de 15 años	-	-	-	-	-	-	-	-
De 15 a 19 años	813	-	-	-	-	-	-	813
De 20 a 24 años	8.082	2	38	-	-	-	38	8.122
De 25 a 29 años	19.599	8	156	-	-	-	156	19.763
De 30 a 34 años	8.256	14	411	2	2	-	415	8.685
De 35 a 39 años	1.908	25	461	5	-	-	466	2.399
De 40 a 44 años	538	32	322	1	-	-	323	893
De 45 a 49 años	225	24	192	3	1	-	196	445
De 50 a 54 años	85	20	109	-	1	-	110	215
De 55 y más años	107	41	93	2	-	-	95	243
Total	39.613	166	1.782	13	4	-	1.799	41.578
Esposos								
Menos de 15 años	-	-	-	-	-	-	-	-
De 15 a 19 años	187	-	-	-	-	-	-	187
De 20 a 24 años	3.798	-	4	-	-	-	4	3.802
De 25 a 29 años	18.039	3	63	-	1	-	64	18.106
De 30 a 34 años	12.377	6	321	1	1	-	323	12.706
De 35 a 39 años	3.215	23	454	3	-	-	457	3.695
De 40 a 44 años	824	20	467	3	2	-	472	1.316
De 45 a 49 años	277	37	351	10	-	-	361	675
De 50 a 54 años	113	30	258	8	1	-	267	410
De 55 y más años	131	202	340	6	2	-	348	681
Total	38.961	321	2.258	31	7	-	2.296	41.578

FUENTE: IEA. Movimiento Natural de la Población

1. Población y migraciones

1.3.18.G. Evolución del indicador coyuntural de primonupcialidad por sexo y provincia de residencia. Años 1976-2003

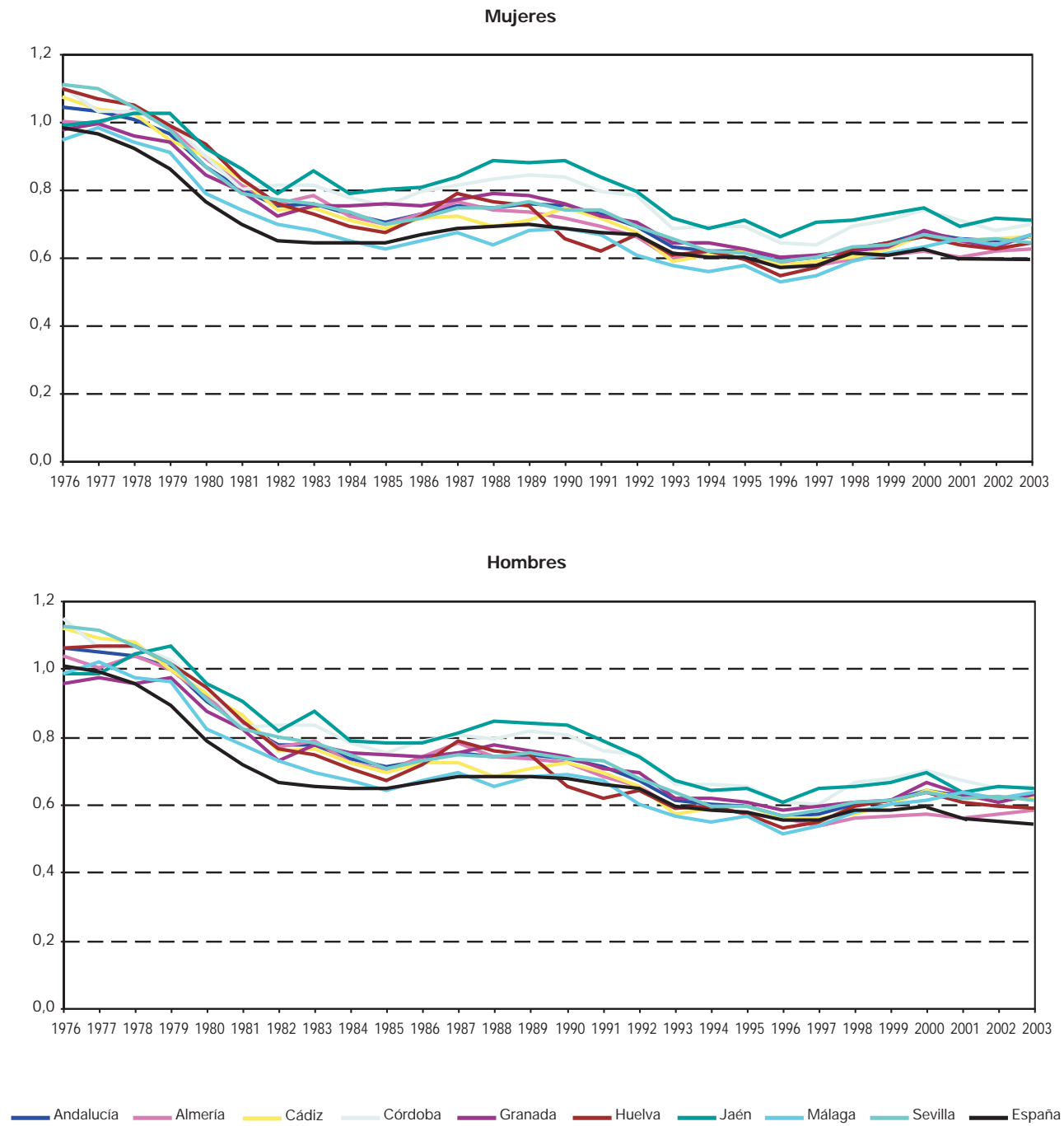

FUENTES: INE. Movimiento Natural de la Población
IEA. Movimiento Natural de la Población

*Los datos de los años 2001, 2002 y 2003 son elaboración propia.

**1.3.19.G. Evolución de la edad media al primer matrimonio por sexo y provincia de residencia.
Años 1976-2003**

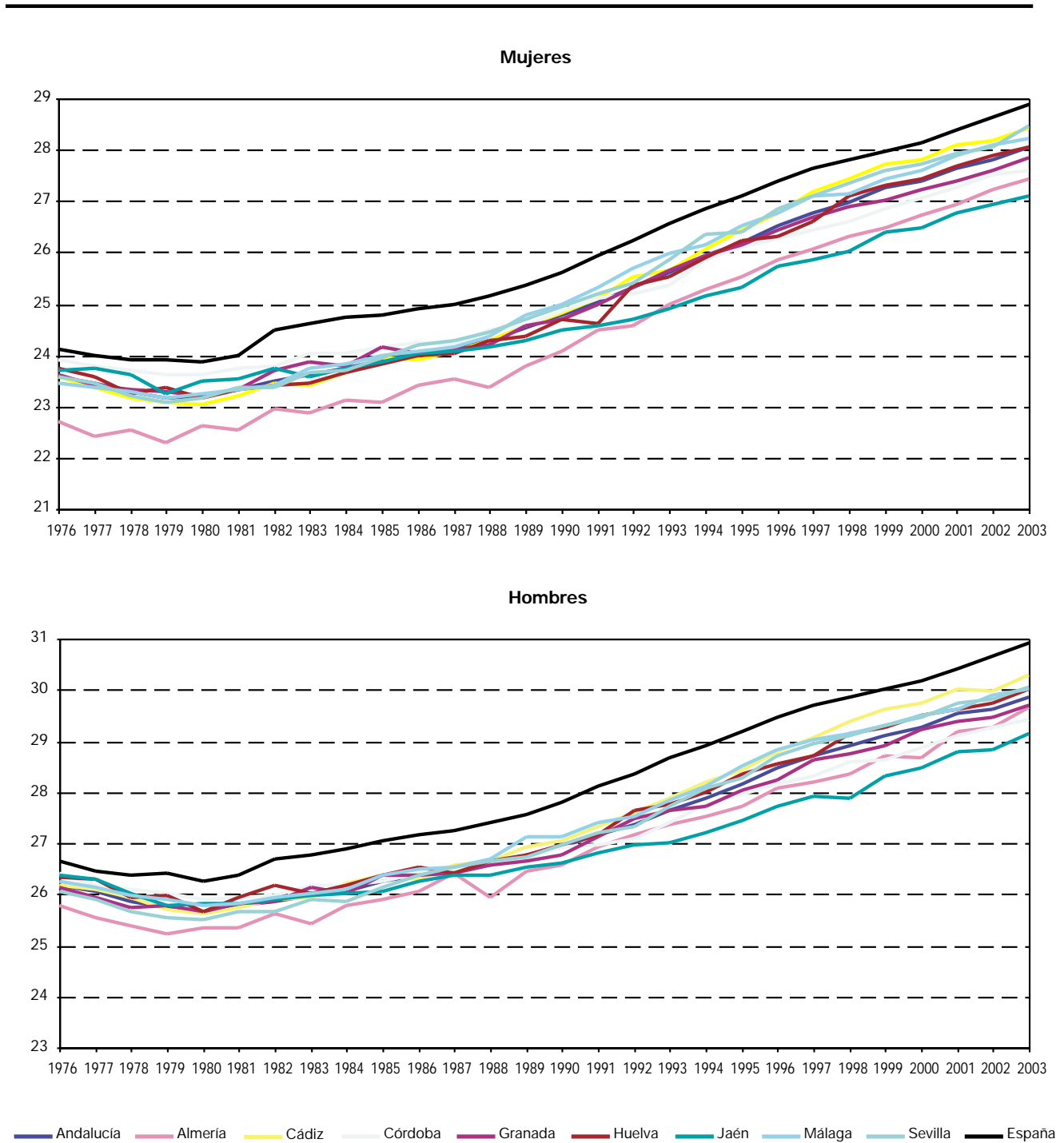

FUENTES: INE. Movimiento Natural de la Población 1976-1995
IEA. Movimiento Natural de la Población 1996-2003

1. Población y migraciones

1.4. Migraciones

1.4.1. Emigraciones y tasa de emigración según grupo de edad por sexo y provincia de emigración. Años 2003-2004

	Mujeres								Andalucía
	Almería	Cádiz	Córdoba	Granada	Huelva	Jaén	Málaga	Sevilla	
Año 2003									
Emigraciones									
Menos de 5 años	841	979	403	1.123	391	479	1.311	1.746	7.273
De 5 a 9 años	494	597	301	878	245	366	976	1.190	5.047
De 10 a 14 años	474	545	290	748	257	353	813	950	4.430
De 15 a 19 años	570	722	387	891	366	487	990	1.230	5.643
De 20 a 24 años	1.169	1.732	972	1.876	702	1.009	2.036	2.465	11.961
De 25 a 29 años	1.650	2.440	1.282	2.872	1.034	1.235	3.068	3.951	17.532
De 30 a 34 años	1.391	1.864	985	2.258	771	934	2.585	3.294	14.082
De 35 a 39 años	846	1.152	564	1.554	492	643	1.830	1.988	9.069
De 40 a 44 años	568	722	360	942	366	388	1.198	1.197	5.741
De 45 a 49 años	388	478	215	613	214	276	868	767	3.819
De 50 a 54 años	295	309	174	449	165	238	653	603	2.886
De 55 a 59 años	244	269	161	360	143	185	616	535	2.513
De 60 a 64 años	163	188	140	290	97	183	471	377	1.909
De 65 a 69 años	183	194	125	315	83	251	404	359	1.914
De 70 a 74 años	165	192	156	275	84	200	330	317	1.719
De 75 a 79 años	137	140	170	263	81	194	307	313	1.605
De 80 a 84 años	103	107	161	253	76	167	218	268	1.353
De 85 a 89 años	69	67	107	141	47	119	123	181	854
De 90 y más años	33	31	62	74	27	50	72	98	447
Total	9.783	12.728	7.015	16.175	5.641	7.757	18.869	21.829	99.797
Tasa de emigración									
Menos de 5 años	55,85	33,60	21,81	72,44	34,90	31,99	38,58	37,62	39,37
De 5 a 9 años	31,49	19,55	14,97	40,85	20,24	20,38	27,18	25,21	25,11
De 10 a 14 años	27,17	15,18	12,29	29,50	18,37	16,64	20,40	18,25	19,31
De 15 a 19 años	30,66	18,01	15,45	32,74	23,75	22,51	22,81	21,59	22,72
De 20 a 24 años	52,19	36,72	34,33	58,04	37,25	42,90	39,00	35,00	40,52
De 25 a 29 años	66,62	48,08	42,73	83,70	50,72	51,98	52,26	49,57	54,38
De 30 a 34 años	58,44	37,94	32,90	68,67	39,68	39,34	43,90	42,96	44,78
De 35 a 39 años	35,70	23,54	17,77	44,89	25,94	24,67	30,95	26,26	28,44
De 40 a 44 años	27,22	16,59	12,40	29,81	21,57	16,13	22,58	18,24	20,16
De 45 a 49 años	22,50	12,74	8,76	23,26	14,75	14,31	19,03	13,62	15,82
De 50 a 54 años	19,81	9,67	8,58	19,99	13,16	14,82	16,39	12,14	13,89
De 55 a 59 años	18,30	8,91	7,97	16,52	11,62	11,90	15,93	11,06	12,54
De 60 a 64 años	15,11	7,59	7,87	15,39	9,50	12,29	14,66	9,63	11,32
De 65 a 69 años	15,14	7,99	6,31	14,64	7,57	14,06	12,46	9,02	10,71
De 70 a 74 años	14,33	8,34	7,66	12,88	7,63	11,18	11,10	8,17	9,90
De 75 a 79 años	15,04	8,27	10,17	15,64	9,66	13,76	13,31	10,47	11,89
De 80 a 84 años	17,51	9,61	13,99	23,21	12,30	18,20	14,10	12,86	14,85
De 85 a 89 años	22,58	11,75	17,63	25,30	13,96	25,59	15,47	16,53	18,05
De 90 y más años	18,97	10,66	19,01	23,91	15,13	18,73	16,44	17,83	17,64
Total	34,70	21,81	17,68	38,15	23,65	23,58	26,79	23,99	25,80

Hombres									
Almería	Cádiz	Córdoba	Granada	Huelva	Jaén	Málaga	Sevilla	Andalucía	
Año 2003									
Emigraciones									
867	1.001	494	1.239	402	464	1.468	1.898	7.833	Menos de 5 años
573	631	324	912	284	361	992	1.218	5.295	De 5 a 9 años
525	556	259	753	228	373	898	1.104	4.696	De 10 a 14 años
575	679	385	819	330	419	874	1.055	5.136	De 15 a 19 años
1.274	1.510	758	1.630	687	895	1.642	2.004	10.400	De 20 a 24 años
2.185	2.416	1.204	2.685	1.165	1.444	2.889	3.643	17.631	De 25 a 29 años
2.059	2.094	1.059	2.403	999	1.216	2.846	3.540	16.216	De 30 a 34 años
1.461	1.340	679	1.767	659	832	2.116	2.341	11.195	De 35 a 39 años
910	881	433	1.101	410	554	1.386	1.379	7.054	De 40 a 44 años
573	571	273	748	320	361	983	955	4.784	De 45 a 49 años
379	381	178	477	214	246	766	681	3.322	De 50 a 54 años
290	366	200	436	196	206	615	571	2.880	De 55 a 59 años
206	238	119	280	122	147	513	410	2.035	De 60 a 64 años
174	177	122	320	90	213	471	343	1.910	De 65 a 69 años
138	127	118	225	85	187	311	274	1.465	De 70 a 74 años
121	94	95	181	46	153	198	177	1.065	De 75 a 79 años
65	46	79	125	38	78	112	132	675	De 80 a 84 años
33	18	33	60	18	42	76	67	347	De 85 a 89 años
15	11	17	29	8	22	25	28	155	De 90 y más años
12.423	13.137	6.829	16.190	6.301	8.213	19.181	21.820	104.094	Total
Tasa de emigración									
53,47	32,15	25,08	71,30	34,43	28,48	40,99	38,23	39,59	Menos de 5 años
35,11	19,21	15,04	40,61	22,00	18,89	27,49	24,57	25,11	De 5 a 9 años
27,77	14,66	10,34	28,10	15,30	16,74	21,42	19,87	19,30	De 10 a 14 años
28,69	16,09	14,71	28,66	20,45	18,50	19,17	17,58	19,65	De 15 a 19 años
51,69	30,50	25,39	48,74	34,84	35,65	30,13	27,23	33,51	De 20 a 24 años
76,70	46,09	38,61	74,79	53,34	56,52	47,82	44,38	52,18	De 25 a 29 años
75,94	41,30	34,98	70,65	47,95	48,19	47,92	45,15	49,75	De 30 a 34 años
56,55	26,87	21,22	50,64	33,19	31,01	36,19	30,69	34,55	De 35 a 39 años
40,44	19,81	14,68	34,90	23,28	22,10	26,53	21,02	24,45	De 40 a 44 años
31,16	15,06	11,08	28,26	21,22	17,68	22,15	17,21	19,70	De 45 a 49 años
24,71	11,80	8,81	21,79	16,06	15,07	19,63	14,05	16,06	De 50 a 54 años
21,97	12,23	10,58	21,40	15,82	14,24	16,25	12,38	14,90	De 55 a 59 años
20,47	10,17	7,58	16,31	12,76	11,49	16,90	11,34	13,11	De 60 a 64 años
15,78	8,14	7,20	17,08	9,43	13,55	16,23	10,27	12,23	De 65 a 69 años
14,33	6,79	7,09	12,59	9,50	12,02	12,37	9,23	10,30	De 70 a 74 años
17,33	8,13	7,84	14,59	7,56	13,84	11,87	8,93	11,01	De 75 a 79 años
17,06	7,17	11,53	18,40	10,63	13,13	11,90	11,60	12,46	De 80 a 84 años
21,93	7,44	12,46	21,68	12,76	17,49	19,29	14,91	16,07	De 85 a 89 años
20,91	11,24	14,44	20,94	12,96	18,54	13,93	15,79	16,09	De 90 y más años
42,73	22,79	17,92	39,40	26,70	25,35	28,12	24,86	27,55	Total

CONTINÚA →

1. Población y migraciones

1.4.1. Emigraciones y tasa de emigración según grupo de edad por sexo y provincia de emigración. Años 2003-2004

	Mujeres								Andalucía
	Almería	Cádiz	Córdoba	Granada	Huelva	Jaén	Málaga	Sevilla	
Año 2004									
Emigraciones									
Menos de 5 años	835	1.041	504	1.157	462	492	1.573	1.974	8.038
De 5 a 9 años	545	590	306	821	322	317	1.054	1.178	5.133
De 10 a 14 años	482	517	247	715	268	252	926	1.056	4.463
De 15 a 19 años	579	726	417	873	376	402	972	1.251	5.596
De 20 a 24 años	1.134	1.670	972	1.699	721	828	2.049	2.489	11.562
De 25 a 29 años	1.654	2.551	1.385	2.633	1.135	1.180	3.362	4.140	18.040
De 30 a 34 años	1.353	1.958	982	2.285	890	871	2.976	3.531	14.846
De 35 a 39 años	949	1.160	614	1.422	551	592	2.085	2.205	9.578
De 40 a 44 años	557	707	360	976	362	353	1.354	1.302	5.971
De 45 a 49 años	394	498	232	570	262	223	934	818	3.931
De 50 a 54 años	294	325	194	399	177	155	734	636	2.914
De 55 a 59 años	239	339	147	310	184	150	673	550	2.592
De 60 a 64 años	186	232	139	311	113	103	516	414	2.014
De 65 a 69 años	203	180	142	246	126	138	410	373	1.818
De 70 a 74 años	175	177	128	272	104	123	346	343	1.668
De 75 a 79 años	145	132	155	228	105	137	260	337	1.499
De 80 a 84 años	94	110	139	190	93	149	226	262	1.263
De 85 a 89 años	60	64	80	124	59	96	122	162	767
De 90 y más años	29	47	44	48	27	34	65	77	371
Total	9.907	13.024	7.187	15.279	6.337	6.595	20.637	23.098	102.064
Tasa de emigración									
Menos de 5 años	52,90	34,62	26,95	67,63	40,09	32,29	43,99	41,49	41,92
De 5 a 9 años	34,02	19,44	15,56	38,80	26,80	18,12	28,79	25,19	25,65
De 10 a 14 años	27,35	14,75	10,59	28,36	19,48	11,94	23,26	20,37	19,60
De 15 a 19 años	30,96	18,58	16,90	32,18	24,85	18,73	22,65	22,57	22,89
De 20 a 24 años	49,92	36,32	35,08	53,28	39,22	35,62	39,45	36,58	39,88
De 25 a 29 años	63,93	49,83	46,08	75,45	55,01	49,49	55,73	51,84	55,22
De 30 a 34 años	54,22	39,54	32,94	68,19	44,78	36,96	48,81	45,29	46,37
De 35 a 39 años	38,72	23,40	19,49	40,57	28,53	22,91	34,40	28,85	29,67
De 40 a 44 años	25,38	15,82	11,99	29,74	20,63	14,14	24,26	19,08	20,17
De 45 a 49 años	21,28	12,67	9,03	20,39	17,14	10,93	19,42	13,98	15,49
De 50 a 54 años	19,12	10,03	9,48	17,36	14,11	9,57	17,92	12,70	13,81
De 55 a 59 años	16,90	11,03	7,17	13,88	14,72	9,48	16,86	11,28	12,66
De 60 a 64 años	16,15	8,87	7,48	15,66	10,41	6,68	15,02	9,93	11,29
De 65 a 69 años	17,44	7,56	7,57	12,07	12,18	8,26	12,80	9,72	10,57
De 70 a 74 años	14,97	7,53	6,27	12,55	9,31	6,86	11,47	8,76	9,49
De 75 a 79 años	15,33	7,59	9,01	13,20	12,22	9,32	10,98	10,99	10,79
De 80 a 84 años	15,16	9,41	11,55	16,40	14,59	15,53	13,96	12,04	13,23
De 85 a 89 años	19,11	11,12	12,89	21,83	17,48	20,30	15,13	14,77	16,01
De 90 y más años	16,51	15,51	13,12	15,09	14,43	12,74	14,25	13,57	14,22
Total	35,91	22,80	18,33	38,97	27,09	20,22	30,25	25,72	26,85

FUENTE: IEA. Estadística de variaciones residenciales en Andalucía

Hombres									
Almería	Cádiz	Córdoba	Granada	Huelva	Jaén	Málaga	Sevilla	Andalucía	
									Año 2004
									Emigraciones
943	1.044	507	1.250	471	472	1.617	2.003	8.307	Menos de 5 años
588	632	288	832	305	304	1.082	1.276	5.307	De 5 a 9 años
543	552	279	757	288	338	940	1.103	4.800	De 10 a 14 años
599	641	328	711	343	366	912	1.122	5.022	De 15 a 19 años
1.424	1.415	845	1.427	708	776	1.771	2.053	10.419	De 20 a 24 años
2.874	2.406	1.341	2.525	1.263	1.284	3.205	3.860	18.758	De 25 a 29 años
2.589	2.199	1.202	2.413	1.141	1.112	3.212	3.773	17.641	De 30 a 34 años
1.702	1.403	713	1.626	789	775	2.277	2.482	11.767	De 35 a 39 años
1.074	868	493	1.119	473	512	1.559	1.506	7.604	De 40 a 44 años
701	626	320	724	356	319	1.014	1.009	5.069	De 45 a 49 años
390	450	197	446	212	184	801	730	3.410	De 50 a 54 años
287	352	185	360	186	170	757	632	2.929	De 55 a 59 años
215	241	119	288	124	113	584	467	2.151	De 60 a 64 años
183	209	139	255	123	117	459	346	1.831	De 65 a 69 años
146	164	91	234	97	97	332	284	1.445	De 70 a 74 años
95	82	94	134	55	94	220	199	973	De 75 a 79 años
76	50	69	119	60	79	145	129	727	De 80 a 84 años
32	17	37	45	29	40	60	51	311	De 85 a 89 años
13	14	20	24	10	11	17	24	133	De 90 y más años
14.474	13.365	7.267	15.289	7.033	7.163	20.964	23.049	108.604	Total
									Tasa de emigración
56,04	32,51	25,52	65,81	39,11	28,76	42,34	39,52	40,50	Menos de 5 años
35,07	19,36	13,60	37,42	23,96	16,17	29,53	25,92	25,24	De 5 a 9 años
28,63	14,80	11,32	28,35	19,59	15,26	22,41	19,96	19,86	De 10 a 14 años
29,40	15,58	12,65	24,98	21,60	16,19	20,19	19,18	19,46	De 15 a 19 años
55,65	29,35	28,85	43,16	36,94	31,38	32,62	28,92	34,12	De 20 a 24 años
92,48	45,45	42,43	68,53	56,49	49,73	51,34	46,79	54,28	De 25 a 29 años
88,79	42,59	39,87	69,22	53,73	43,91	51,43	47,25	52,71	De 30 a 34 años
62,46	27,68	22,38	45,63	38,60	29,14	37,65	32,17	35,65	De 35 a 39 años
45,11	18,93	16,24	34,04	26,14	19,73	28,25	22,04	25,31	De 40 a 44 años
35,35	15,76	12,38	25,65	22,42	14,74	21,54	17,53	19,82	De 45 a 49 años
24,44	13,69	9,55	19,81	15,81	11,06	20,16	14,92	16,19	De 50 a 54 años
20,32	11,54	9,66	17,25	14,74	11,40	19,33	13,64	14,82	De 55 a 59 años
19,64	9,62	7,13	15,81	12,01	8,47	17,94	12,09	12,98	De 60 a 64 años
17,44	9,91	8,75	14,46	13,65	8,10	15,90	10,69	12,22	De 65 a 69 años
14,69	8,52	5,45	12,85	10,58	6,25	12,96	9,41	9,99	De 70 a 74 años
13,28	6,78	7,52	10,46	8,83	8,16	12,72	9,74	9,73	De 75 a 79 años
18,59	7,41	9,45	16,35	15,90	12,24	14,53	10,76	12,62	De 80 a 84 años
20,50	6,78	13,48	15,87	19,91	16,33	15,12	11,09	14,06	De 85 a 89 años
18,54	13,97	16,73	18,00	15,76	9,70	8,98	13,06	13,67	De 90 y más años
51,57	23,91	19,37	38,04	30,63	22,50	31,96	26,78	29,50	Total

1. Población y migraciones

1.4.2. Inmigraciones según grupo de edad por sexo y provincia. Años 2003-2004

	Mujeres								Andalucía
	Almería	Cádiz	Córdoba	Granada	Huelva	Jaén	Málaga	Sevilla	
Año 2003									
Menos de 5 años	846	1.106	485	1.238	394	509	1.576	1.912	8.066
De 5 a 9 años	498	700	344	963	281	394	1.191	1.284	5.655
De 10 a 14 años	515	649	281	819	236	365	968	1.052	4.885
De 15 a 19 años	546	724	364	962	357	438	1.118	1.233	5.742
De 20 a 24 años	1.138	1.612	823	1.870	673	783	2.284	2.374	11.557
De 25 a 29 años	1.643	2.613	1.033	2.697	1.001	1.021	3.665	4.059	17.732
De 30 a 34 años	1.423	2.083	906	2.318	791	840	3.197	3.471	15.029
De 35 a 39 años	894	1.328	609	1.646	483	650	2.189	2.126	9.925
De 40 a 44 años	615	814	387	1.051	383	400	1.481	1.227	6.358
De 45 a 49 años	421	517	248	707	220	290	1.004	782	4.189
De 50 a 54 años	310	397	192	555	181	259	736	624	3.254
De 55 a 59 años	287	368	195	443	164	213	686	518	2.874
De 60 a 64 años	190	262	176	372	116	185	557	400	2.258
De 65 a 69 años	211	240	156	361	107	252	486	378	2.191
De 70 a 74 años	176	213	142	312	86	197	380	333	1.839
De 75 a 79 años	136	164	158	270	69	151	352	313	1.613
De 80 a 84 años	98	111	125	234	69	118	229	242	1.226
De 85 a 89 años	58	64	84	134	40	62	139	157	738
De 90 y más años	21	33	48	76	20	34	71	92	395
Total	10.026	13.998	6.756	17.028	5.671	7.161	22.309	22.577	105.526
Año 2004									
Menos de 5 años	873	1.281	486	1.215	489	526	1.835	2.153	8.858
De 5 a 9 años	553	725	347	951	329	346	1.203	1.343	5.797
De 10 a 14 años	523	612	308	806	268	322	1.046	1.129	5.014
De 15 a 19 años	575	766	410	928	376	397	1.095	1.261	5.808
De 20 a 24 años	1.128	1.676	852	1.671	678	687	2.453	2.457	11.602
De 25 a 29 años	1.752	2.652	1.182	2.508	1.055	939	4.037	4.508	18.633
De 30 a 34 años	1.517	2.208	911	2.213	888	811	3.499	3.870	15.917
De 35 a 39 años	1.008	1.404	559	1.494	547	534	2.504	2.362	10.412
De 40 a 44 años	602	831	413	1.049	376	344	1.664	1.385	6.664
De 45 a 49 años	415	555	237	678	268	243	1.103	882	4.381
De 50 a 54 años	330	410	202	472	192	189	883	718	3.396
De 55 a 59 años	288	408	188	390	229	171	814	603	3.091
De 60 a 64 años	242	303	161	330	149	136	640	442	2.403
De 65 a 69 años	235	219	160	241	137	164	539	404	2.099
De 70 a 74 años	198	211	149	250	117	126	413	368	1.832
De 75 a 79 años	163	163	126	216	108	105	323	323	1.527
De 80 a 84 años	110	114	108	164	103	87	251	278	1.215
De 85 a 89 años	57	84	65	98	61	52	150	173	740
De 90 y más años	30	43	38	55	24	28	75	73	366
Total	10.599	14.665	6.902	15.729	6.394	6.207	24.527	24.732	109.755

FUENTE: IEA. Estadística de variaciones residenciales en Andalucía

Hombres

Almería	Cádiz	Córdoba	Granada	Huelva	Jaén	Málaga	Sevilla	Andalucía	
									Año 2003
886	1.258	541	1.302	417	545	1.700	2.045	8.694	Menos de 5 años
544	738	336	1.003	294	428	1.205	1.314	5.862	De 5 a 9 años
518	632	320	845	235	407	1.060	1.163	5.180	De 10 a 14 años
513	626	356	888	319	383	996	1.048	5.129	De 15 a 19 años
977	1.358	673	1.585	635	727	1.943	1.992	9.890	De 20 a 24 años
1.696	2.435	1.062	2.639	1.026	1.128	3.393	3.779	17.158	De 25 a 29 años
1.646	2.408	972	2.388	1.011	1.077	3.489	3.681	16.672	De 30 a 34 años
1.283	1.582	694	1.888	647	846	2.561	2.455	11.956	De 35 a 39 años
789	1.002	470	1.262	400	542	1.741	1.495	7.701	De 40 a 44 años
540	668	278	860	288	353	1.124	1.023	5.134	De 45 a 49 años
408	447	209	553	245	259	874	725	3.720	De 50 a 54 años
342	425	210	491	219	248	752	614	3.301	De 55 a 59 años
252	329	176	361	141	183	595	437	2.474	De 60 a 64 años
196	244	167	384	119	257	541	391	2.299	De 65 a 69 años
159	152	127	271	90	194	363	298	1.654	De 70 a 74 años
105	104	101	203	60	125	224	165	1.087	De 75 a 79 años
83	57	57	120	28	66	115	139	665	De 80 a 84 años
26	22	33	58	19	35	72	63	328	De 85 a 89 años
12	9	18	29	6	18	25	14	131	De 90 y más años
10.975	14.496	6.800	17.130	6.199	7.821	22.773	22.841	109.035	Total
									Año 2004
943	1.245	551	1.324	496	542	1.902	2.195	9.198	Menos de 5 años
619	779	331	950	311	317	1.310	1.363	5.980	De 5 a 9 años
546	652	293	861	289	341	1.116	1.225	5.323	De 10 a 14 años
562	639	314	786	311	318	1.085	1.174	5.189	De 15 a 19 años
1.093	1.379	728	1.417	670	616	2.077	1.972	9.952	De 20 a 24 años
2.068	2.562	1.191	2.490	1.198	1.013	3.950	4.078	18.550	De 25 a 29 años
2.058	2.527	1.041	2.381	1.135	1.059	3.958	4.153	18.312	De 30 a 34 años
1.401	1.670	688	1.803	725	728	2.848	2.658	12.521	De 35 a 39 años
943	1.056	465	1.216	473	529	2.021	1.611	8.314	De 40 a 44 años
657	710	339	780	350	344	1.295	1.098	5.573	De 45 a 49 años
406	491	215	505	224	219	989	751	3.800	De 50 a 54 años
330	476	230	434	241	203	922	590	3.426	De 55 a 59 años
263	331	170	350	157	148	728	500	2.647	De 60 a 64 años
237	263	164	278	147	150	604	363	2.206	De 65 a 69 años
185	175	118	237	125	98	390	302	1.630	De 70 a 74 años
107	113	90	120	52	86	275	182	1.025	De 75 a 79 años
98	73	51	108	65	50	153	127	725	De 80 a 84 años
38	26	33	35	26	29	75	57	319	De 85 a 89 años
13	8	17	16	16	11	23	28	132	De 90 y más años
12.567	15.175	7.029	16.091	7.011	6.801	25.721	24.427	114.822	Total

1. Población y migraciones

1.4.3. Migraciones según sexo por lugar de nacimiento. Años 2003-2004

	Lugar de nacimiento										Total
	Almería	Cádiz	Córdoba	Granada	Huelva	Jaén	Málaga	Sevilla	Resto de España	Extranjero	
Año 2003											
Emigraciones											
Mujeres											
Almería	5.103	65	68	622	19	130	90	68	1.186	2.432	9.783
Cádiz	34	8.570	157	140	73	92	307	553	1.697	1.105	12.728
Córdoba	22	58	4.868	127	31	157	101	204	844	603	7.015
Granada	285	137	204	11.023	48	486	233	144	1.891	1.724	16.175
Huelva	14	135	61	34	3.490	42	37	529	588	711	5.641
Jaén	28	38	164	225	18	5.676	56	65	920	567	7.757
Málaga	82	650	458	464	72	245	9.432	451	2.697	4.318	18.869
Sevilla	62	671	396	202	517	209	279	15.136	2.637	1.720	21.829
Andalucía	5.630	10.324	6.376	12.837	4.268	7.037	10.535	17.150	12.460	13.180	99.797
Hombres											
Almería	5.091	77	77	656	24	139	100	81	1.208	4.970	12.423
Cádiz	37	8.731	159	123	85	105	330	571	1.844	1.152	13.137
Córdoba	22	58	4.685	119	17	144	103	200	830	651	6.829
Granada	247	170	183	11.044	33	402	198	137	1.684	2.092	16.190
Huelva	15	109	69	44	3.547	31	42	494	630	1.320	6.301
Jaén	27	42	132	217	18	5.632	50	66	843	1.186	8.213
Málaga	82	612	458	452	60	257	9.448	437	2.615	4.760	19.181
Sevilla	55	651	378	210	503	204	244	15.462	2.421	1.692	21.820
Andalucía	5.576	10.450	6.141	12.865	4.287	6.914	10.515	17.448	12.075	17.823	104.094
Inmigraciones											
Mujeres											
Almería	4.669	82	104	788	23	214	116	100	1.652	2.278	10.026
Cádiz	61	7.992	216	192	113	115	384	794	2.901	1.230	13.998
Córdoba	37	70	4.020	144	41	210	155	262	1.279	538	6.756
Granada	374	210	276	10.360	47	709	343	232	2.766	1.711	17.028
Huelva	17	159	82	41	3.091	40	54	668	838	681	5.671
Jaén	36	59	158	257	17	4.650	66	82	1.297	539	7.161
Málaga	126	963	740	668	78	401	8.873	769	4.321	5.370	22.309
Sevilla	80	853	552	259	704	236	363	14.077	3.512	1.941	22.577
Andalucía	5.400	10.388	6.148	12.709	4.114	6.575	10.354	16.984	18.566	14.288	105.526
Hombres											
Almería	4.730	109	120	826	31	240	136	120	1.738	2.925	10.975
Cádiz	66	8.157	208	197	118	156	444	825	3.015	1.310	14.496
Córdoba	28	77	3.964	160	29	210	159	298	1.262	613	6.800
Granada	359	198	273	10.570	44	596	316	223	2.664	1.887	17.130
Huelva	19	130	75	61	3.174	50	65	661	878	1.086	6.199
Jaén	44	69	165	277	19	4.836	75	87	1.254	995	7.821
Málaga	136	989	737	647	90	419	8.774	781	4.274	5.926	22.773
Sevilla	85	839	563	248	698	245	343	14.556	3.413	1.851	22.841
Andalucía	5.467	10.568	6.105	12.986	4.203	6.752	10.312	17.551	18.498	16.593	109.035

CONTINUA →

1.4.3. Migraciones según sexo por lugar de nacimiento. Años 2003-2004

CONTINUACIÓN

	Lugar de nacimiento										Total
	Almería	Cádiz	Córdoba	Granada	Huelva	Jaén	Málaga	Sevilla	Resto de España	Extranjero	
Año 2004											
Emigraciones											
Mujeres											
Almería	4.960	70	71	578	11	124	99	72	1.161	2.761	9.907
Cádiz	37	8.497	136	136	98	90	338	561	1.905	1.226	13.024
Córdoba	32	62	4.826	94	37	151	109	213	902	761	7.187
Granada	230	146	160	10.096	33	365	196	160	1.779	2.114	15.279
Huelva	11	110	68	38	3.939	29	40	522	658	922	6.337
Jaén	32	38	135	210	13	4.563	43	65	865	631	6.595
Málaga	73	651	460	487	54	239	9.872	521	2.851	5.429	20.637
Sevilla	67	684	418	194	523	206	290	15.977	2.653	2.086	23.098
Andalucía	5.442	10.258	6.274	11.833	4.708	5.767	10.987	18.091	12.774	15.930	102.064
Hombres											
Almería	4.805	77	89	607	22	156	105	80	1.180	7.353	14.474
Cádiz	33	8.509	137	124	107	95	326	597	2.014	1.423	13.365
Córdoba	34	68	4.694	105	25	135	114	220	888	984	7.267
Granada	251	118	169	9.712	26	373	203	148	1.748	2.541	15.289
Huelva	10	135	84	45	3.716	29	45	529	630	1.810	7.033
Jaén	23	44	127	200	11	4.386	39	63	816	1.454	7.163
Málaga	81	689	396	443	48	247	9.634	509	2.760	6.157	20.964
Sevilla	60	629	422	198	490	190	282	15.967	2.622	2.189	23.049
Andalucía	5.297	10.269	6.118	11.434	4.445	5.611	10.748	18.113	12.658	23.911	108.604
Inmigraciones											
Mujeres											
Almería	4.619	98	95	775	21	207	123	127	1.813	2.721	10.599
Cádiz	58	8.111	185	176	128	132	400	815	3.157	1.503	14.665
Córdoba	33	75	3.975	137	49	232	161	264	1.287	689	6.902
Granada	307	175	229	9.362	53	584	263	192	2.562	2.002	15.729
Huelva	15	143	105	56	3.581	57	48	683	970	736	6.394
Jaén	44	52	178	239	15	3.649	56	79	1.269	626	6.207
Málaga	124	940	792	717	104	488	9.505	720	4.708	6.429	24.527
Sevilla	83	912	580	287	696	270	364	15.328	3.911	2.301	24.732
Andalucía	5.283	10.506	6.139	11.749	4.647	5.619	10.920	18.208	19.677	17.007	109.755
Hombres											
Almería	4.578	103	100	780	28	236	156	122	1.934	4.530	12.567
Cádiz	53	8.216	199	164	130	113	444	843	3.242	1.771	15.175
Córdoba	43	67	3.915	135	38	198	133	281	1.326	893	7.029
Granada	311	157	222	9.279	52	547	277	186	2.521	2.539	16.091
Huelva	24	170	107	58	3.481	52	54	721	966	1.378	7.011
Jaén	30	41	166	201	19	3.716	63	76	1.270	1.219	6.801
Málaga	111	971	798	656	89	494	9.294	750	4.728	7.830	25.721
Sevilla	71	877	568	257	632	250	338	15.223	3.819	2.392	24.427
Andalucía	5.221	10.602	6.075	11.530	4.469	5.606	10.759	18.202	19.806	22.552	114.822

FUENTES: INE. Estadística de variaciones residenciales

IEA. Estadística de variaciones residenciales en Andalucía

1. Población y migraciones

1.4.4. Migraciones según sexo y provincia de origen por provincia de destino. Años 2003-2004

	Destino										Total
	Almería	Cádiz	Córdoba	Granada	Huelva	Jaén	Málaga	Sevilla	Andalucía	Resto de España	
Origen											
Año 2003											
Mujeres											
Almería	5.895	99	72	663	30	94	194	104	7.151	2.632	9.783
Cádiz	89	6.148	121	267	164	81	950	947	8.767	3.961	12.728
Córdoba	100	166	2.582	253	75	187	619	456	4.438	2.577	7.015
Granada	715	225	194	10.383	60	386	750	244	12.957	3.218	16.175
Huelva	17	187	74	53	3.132	27	98	868	4.456	1.185	5.641
Jaén	166	80	231	566	36	3.594	343	160	5.176	2.581	7.757
Málaga	203	732	388	604	92	175	12.260	567	15.021	3.848	18.869
Sevilla	101	1.050	403	240	811	143	799	13.888	17.435	4.394	21.829
Andalucía	7.286	8.687	4.065	13.029	4.400	4.687	16.013	17.234	75.401	24.396	99.797
Resto de España	2.740	5.311	2.691	3.999	1.271	2.474	6.296	5.343	30.125	588.116	618.241
Extranjero	6.934	917	1.224	1.988	669	411	12.337	3.263	27.743	198.398	226.141
Total	16.960	14.915	7.980	19.016	6.340	7.572	34.646	25.840	133.269	810.910	944.179
Hombres											
Almería	6.196	118	79	687	78	133	279	122	7.692	4.731	12.423
Cádiz	87	6.339	120	232	156	93	1.012	911	8.950	4.187	13.137
Córdoba	91	168	2.527	242	66	183	587	468	4.332	2.497	6.829
Granada	723	225	185	10.269	58	385	725	234	12.804	3.386	16.190
Huelva	31	182	72	72	3.261	63	129	859	4.669	1.632	6.301
Jaén	192	87	238	479	87	3.690	334	174	5.281	2.932	8.213
Málaga	216	794	383	605	101	170	12.224	547	15.040	4.141	19.181
Sevilla	110	994	391	249	787	143	809	13.927	17.410	4.410	21.820
Andalucía	7.646	8.907	3.995	12.835	4.594	4.860	16.099	17.242	76.178	27.916	104.094
Resto de España	3.329	5.589	2.805	4.295	1.605	2.961	6.674	5.599	32.857	612.914	645.771
Extranjero	8.091	849	1.394	2.095	795	555	13.403	3.113	30.295	213.574	243.869
Total	19.066	15.345	8.194	19.225	6.994	8.376	36.176	25.954	139.330	854.404	993.734
Año 2004											
Mujeres											
Almería	6.039	102	90	636	30	114	257	115	7.383	2.524	9.907
Cádiz	86	6.470	120	200	162	80	1.022	1.097	9.237	3.787	13.024
Córdoba	85	177	2.709	212	97	201	721	530	4.732	2.455	7.187
Granada	717	190	188	9.551	45	366	745	271	12.073	3.206	15.279
Huelva	29	161	76	63	3.677	29	124	906	5.065	1.272	6.337
Jaén	186	89	245	545	46	2.533	392	183	4.219	2.376	6.595
Málaga	218	841	416	572	90	145	13.569	636	16.487	4.150	20.637
Sevilla	133	1.108	398	209	791	122	840	15.158	18.759	4.339	23.098
Andalucía	7.493	9.138	4.242	11.988	4.938	3.590	17.670	18.896	77.955	24.109	102.064
Resto de España	3.106	5.527	2.660	3.741	1.456	2.617	6.857	5.836	31.800	604.094	635.894
Extranjero	8.335	3.106	1.701	3.878	1.929	963	15.894	4.486	40.292	269.948	310.240
Total	18.934	17.771	8.603	19.607	8.323	7.170	40.421	29.218	150.047	898.151	1.048.198
Hombres											
Almería	6.629	125	106	698	143	168	417	127	8.413	6.061	14.474
Cádiz	122	6.523	110	203	171	71	1.066	1.036	9.302	4.063	13.365
Córdoba	94	168	2.686	211	111	183	746	542	4.741	2.526	7.267
Granada	715	186	177	9.522	63	329	787	233	12.012	3.277	15.289
Huelva	49	184	76	96	3.625	97	162	855	5.144	1.889	7.033
Jaén	213	85	224	485	88	2.500	364	181	4.140	3.023	7.163
Málaga	248	939	359	571	85	156	13.454	577	16.389	4.575	20.964
Sevilla	141	1.050	450	201	840	114	850	14.894	18.540	4.509	23.049
Andalucía	8.211	9.260	4.188	11.987	5.126	3.618	17.846	18.445	78.681	29.923	108.604
Resto de España	4.356	5.915	2.841	4.104	1.885	3.183	7.875	5.982	36.141	644.743	680.884
Extranjero	18.462	3.046	2.031	5.022	2.541	1.395	17.594	4.053	54.144	320.177	374.321
Total	31.029	18.221	9.060	21.113	9.552	8.196	43.315	28.480	168.966	994.843	1.163.809

FUENTES: INE. Estadística de variaciones residenciales

IEA. Estadística de variaciones residenciales en Andalucía

1.4.5. Migraciones de extranjeros según sexo y provincia de origen por provincia de destino. Años 2003-2004

	Destino									Resto de España
	Almería	Cádiz	Córdoba	Granada	Huelva	Jaén	Málaga	Sevilla	Andalucía	
Origen										
Año 2003										
Mujeres										
Almería	1.107	9	12	57	14	17	57	9	1.282	986
Cádiz	20	289	2	17	9	6	110	56	509	381
Córdoba	7	5	93	21	8	13	62	34	243	275
Granada	71	17	13	543	11	27	135	23	840	504
Huelva	7	10	10	2	184	2	22	57	294	326
Jaén	8	7	12	28	11	120	27	7	220	289
Málaga	42	97	30	93	13	10	2.392	51	2.728	913
Sevilla	12	50	31	14	42	12	82	634	877	479
Resto de España	815	451	258	522	279	260	1.730	670	4.985	117.304
Extranjero	6.640	622	1.108	1.743	589	360	11.407	2.871	25.340	181.148
Total	8.729	1.557	1.569	3.040	1.160	827	16.024	4.412	37.318	302.605
Hombres										
Almería	1.322	24	36	71	58	44	119	17	1.691	3.127
Cádiz	17	260	4	18	14	5	96	43	457	447
Córdoba	8	8	92	13	6	15	58	33	233	332
Granada	67	18	4	562	13	41	149	24	878	773
Huelva	14	15	14	16	247	44	40	70	460	774
Jaén	21	6	30	32	57	151	38	17	352	755
Málaga	51	116	28	97	17	13	2.471	47	2.840	1.193
Sevilla	8	43	25	23	50	12	83	555	799	525
Resto de España	1.208	524	281	615	521	590	2.026	678	6.443	138.076
Extranjero	7.768	560	1.264	1.874	718	497	12.506	2.729	27.916	195.120
Total	10.484	1.574	1.778	3.321	1.701	1.412	17.586	4.213	42.069	341.122
Año 2004										
Mujeres										
Almería	1.307	20	18	86	13	27	93	15	1.579	1.063
Cádiz	17	344	6	17	9	4	136	76	609	445
Córdoba	17	22	143	16	11	14	70	48	341	325
Granada	78	18	21	750	8	27	146	25	1.073	645
Huelva	17	12	11	7	238	10	25	118	438	399
Jaén	24	4	23	35	8	135	24	14	267	321
Málaga	80	180	55	105	19	13	3.096	60	3.608	1.216
Sevilla	17	81	23	23	45	3	99	788	1.079	653
Resto de España	987	585	297	612	291	342	2.021	772	5.907	135.989
Extranjero	8.063	2.724	1.560	3.631	1.843	903	14.987	4.043	37.754	253.368
Total	10.607	3.990	2.157	5.282	2.485	1.478	20.697	5.959	52.655	394.424
Hombres										
Almería	1.800	46	31	138	117	72	257	34	2.495	4.680
Cádiz	23	362	6	30	23	6	170	62	682	494
Córdoba	23	19	144	33	37	11	78	65	410	479
Granada	119	26	29	848	13	42	200	30	1.307	891
Huelva	33	26	21	52	303	72	58	103	668	1.066
Jaén	38	9	35	61	45	186	45	23	442	968
Málaga	86	197	48	133	15	28	3.253	66	3.826	1.681
Sevilla	20	58	37	18	64	17	82	727	1.023	797
Resto de España	2.164	720	458	861	648	758	2.874	903	9.386	170.486
Extranjero	18.190	2.650	1.910	4.741	2.455	1.320	16.710	3.647	51.623	303.099
Total	22.496	4.113	2.719	6.915	3.720	2.512	23.727	5.660	71.862	484.641

FUENTE: IEA. Estadística de variaciones residenciales en Andalucía

1. Población y migraciones

1.4.6. Inmigraciones de nacionalidad extranjera procedentes de fuera de Andalucía según nacionalidad y grupo de edad por sexo y provincia de destino. Años 2003-2004

	Mujeres								Andalucía
	Almería	Cádiz	Córdoba	Granada	Huelva	Jaén	Málaga	Sevilla	
Año 2003									
Procedentes del extranjero									
Unión Europea									
Menos de 5 años	76	23	4	41	9	1	335	19	508
De 5 a 9 años	71	8	7	22	3	-	262	12	385
De 10 a 14 años	76	13	5	29	5	3	247	7	385
De 15 a 19 años	30	9	1	12	4	-	146	23	225
De 20 a 24 años	46	16	11	16	8	1	191	45	334
De 25 a 29 años	72	18	9	33	9	4	339	50	534
De 30 a 34 años	93	26	9	35	13	5	410	37	628
De 35 a 39 años	119	30	7	48	15	3	437	31	690
De 40 a 44 años	106	19	10	44	13	3	368	16	579
De 45 a 49 años	132	14	7	50	10	1	358	11	583
De 50 a 54 años	173	11	5	37	13	2	384	13	638
De 55 a 59 años	200	16	6	54	8	1	451	9	745
De 60 a 64 años	163	15	7	45	2	-	404	10	646
De 65 a 69 años	82	7	2	32	7	-	247	4	381
De 70 a 74 años	29	4	1	13	1	1	84	4	137
De 75 a 79 años	14	1	2	7	1	-	34	-	59
De 80 a 84 años	8	-	2	4	-	-	33	2	49
De 85 a 89 años	3	-	-	4	-	-	12	-	19
De 90 y más años	-	-	-	1	1	-	4	1	7
Total	1.493	230	95	527	122	25	4.746	294	7.532
Resto de Europa									
Menos de 5 años	110	2	9	28	10	4	51	25	239
De 5 a 9 años	95	3	10	17	4	3	47	14	193
De 10 a 14 años	113	1	14	22	8	3	68	14	243
De 15 a 19 años	147	4	28	57	16	9	88	32	381
De 20 a 24 años	405	17	67	144	56	17	200	109	1.015
De 25 a 29 años	372	12	48	86	54	25	249	98	944
De 30 a 34 años	248	7	40	55	26	5	196	65	642
De 35 a 39 años	149	9	25	41	26	8	171	52	481
De 40 a 44 años	98	2	13	25	17	7	160	29	351
De 45 a 49 años	66	6	16	15	9	4	105	26	247
De 50 a 54 años	30	1	8	13	5	-	84	17	158
De 55 a 59 años	13	1	4	7	2	-	36	7	70
De 60 a 64 años	6	-	3	5	-	-	29	2	45
De 65 a 69 años	5	-	3	3	-	-	14	2	27
De 70 a 74 años	1	-	-	1	-	-	7	-	9
De 75 a 79 años	2	-	1	-	-	-	5	-	8
De 80 a 84 años	1	-	-	-	-	-	-	-	1
De 85 a 89 años	1	-	-	-	-	-	1	-	2
De 90 y más años	-	-	-	-	-	-	-	1	1
Total	1.862	65	289	519	233	85	1.511	493	5.057
África									
Menos de 5 años	115	10	14	8	5	8	43	24	227
De 5 a 9 años	120	6	3	3	4	6	45	17	204
De 10 a 14 años	149	8	8	9	4	4	50	27	259
De 15 a 19 años	146	7	11	17	5	14	79	41	320
De 20 a 24 años	172	19	20	16	9	14	174	93	517
De 25 a 29 años	163	11	18	18	22	13	200	86	531
De 30 a 34 años	145	12	15	17	6	9	134	36	374

Hombres									
Almería	Cádiz	Córdoba	Granada	Huelva	Jaén	Málaga	Sevilla	Andalucía	
									Año 2003
									Procedentes del extranjero
									Unión Europea
85	14	6	31	8	5	386	24	559	Menos de 5 años
68	13	9	25	1	3	266	12	397	De 5 a 9 años
75	11	5	23	-	9	299	10	432	De 10 a 14 años
29	11	3	11	6	-	133	10	203	De 15 a 19 años
37	13	11	17	16	6	173	30	303	De 20 a 24 años
77	29	10	18	12	7	298	62	513	De 25 a 29 años
124	32	9	36	12	5	420	60	698	De 30 a 34 años
121	31	12	47	17	4	456	40	728	De 35 a 39 años
113	32	9	47	14	9	432	32	688	De 40 a 44 años
132	11	8	41	6	2	369	16	585	De 45 a 49 años
158	14	4	53	16	1	380	13	639	De 50 a 54 años
214	16	10	51	13	5	498	15	822	De 55 a 59 años
220	23	7	55	8	-	457	16	786	De 60 a 64 años
142	10	4	28	2	-	380	7	573	De 65 a 69 años
49	1	1	28	4	1	164	1	249	De 70 a 74 años
20	1	1	9	1	-	63	1	96	De 75 a 79 años
4	-	-	2	-	-	27	-	33	De 80 a 84 años
5	1	1	-	-	1	5	-	13	De 85 a 89 años
-	1	-	-	-	-	2	1	4	De 90 y más años
1.673	264	110	522	136	58	5.208	350	8.321	Total
									Resto de Europa
102	6	13	29	3	4	67	24	248	Menos de 5 años
91	4	7	17	7	4	50	12	192	De 5 a 9 años
100	2	13	19	11	3	61	15	224	De 10 a 14 años
112	4	39	34	26	11	71	34	331	De 15 a 19 años
224	6	92	105	54	21	148	65	715	De 20 a 24 años
298	11	85	103	42	32	217	90	878	De 25 a 29 años
226	2	54	83	28	18	153	64	628	De 30 a 34 años
152	3	41	46	25	15	130	38	450	De 35 a 39 años
95	1	32	36	19	13	131	27	354	De 40 a 44 años
78	1	22	21	18	8	93	24	265	De 45 a 49 años
41	-	13	11	10	2	52	6	135	De 50 a 54 años
13	2	8	4	2	-	25	6	60	De 55 a 59 años
4	-	1	1	-	-	28	1	35	De 60 a 64 años
3	1	-	2	-	-	10	1	17	De 65 a 69 años
2	-	-	1	-	-	10	-	13	De 70 a 74 años
-	-	-	-	-	-	9	-	9	De 75 a 79 años
-	-	-	-	-	-	2	-	2	De 80 a 84 años
-	-	-	-	-	-	-	-	-	De 85 a 89 años
-	-	-	-	-	-	-	1	1	De 90 y más años
1.541	43	420	512	245	131	1.257	408	4.557	Total
									África
187	7	8	6	7	12	59	19	305	Menos de 5 años
141	3	2	10	3	3	46	21	229	De 5 a 9 años
173	7	3	12	10	11	57	42	315	De 10 a 14 años
183	9	31	30	16	6	122	79	476	De 15 a 19 años
302	10	70	57	26	36	335	108	944	De 20 a 24 años
564	23	67	49	51	28	426	165	1.373	De 25 a 29 años
429	10	51	41	33	19	362	127	1.072	De 30 a 34 años

CONTINÚA →

1. Población y migraciones

1.4.6. Inmigraciones de nacionalidad extranjera procedentes de fuera de Andalucía según nacionalidad y grupo de edad por sexo y provincia de destino. Años 2003-2004

	Mujeres								Andalucía
	Almería	Cádiz	Córdoba	Granada	Huelva	Jaén	Málaga	Sevilla	
De 35 a 39 años	111	11	7	14	8	7	98	27	283
De 40 a 44 años	77	3	3	13	3	2	64	14	179
De 45 a 49 años	29	5	2	5	3	2	35	8	89
De 50 a 54 años	22	-	1	2	-	2	37	8	72
De 55 a 59 años	10	4	-	5	-	2	30	2	53
De 60 a 64 años	10	1	2	1	-	1	17	2	34
De 65 a 69 años	4	-	-	3	-	-	13	4	24
De 70 a 74 años	2	-	-	1	-	-	4	1	8
De 75 a 79 años	-	1	-	1	-	-	3	-	5
De 80 a 84 años	-	-	-	-	-	-	-	-	-
De 85 a 89 años	-	-	-	1	-	-	-	-	1
De 90 y más años	-	-	-	1	-	-	-	-	1
Total	1.275	98	104	135	69	84	1.026	390	3.181
América del Norte									
Menos de 5 años	3	2	2	-	-	-	12	8	27
De 5 a 9 años	1	-	1	1	-	-	11	4	18
De 10 a 14 años	3	-	1	1	-	-	5	2	12
De 15 a 19 años	2	2	2	-	-	-	5	3	14
De 20 a 24 años	1	1	2	2	-	-	11	14	31
De 25 a 29 años	1	2	4	4	-	1	12	13	37
De 30 a 34 años	1	1	4	7	-	2	21	15	51
De 35 a 39 años	2	1	2	2	-	-	17	3	27
De 40 a 44 años	3	-	-	2	-	1	9	6	21
De 45 a 49 años	2	1	2	-	-	1	10	3	19
De 50 a 54 años	2	-	-	1	1	1	9	4	18
De 55 a 59 años	3	1	-	-	-	-	7	-	11
De 60 a 64 años	1	3	1	1	1	-	11	-	18
De 65 a 69 años	-	-	1	1	-	-	5	-	7
De 70 a 74 años	1	-	-	1	-	-	2	1	5
De 75 a 79 años	-	-	-	-	-	-	3	-	3
De 80 a 84 años	-	-	-	-	-	-	1	1	2
De 85 a 89 años	-	-	-	-	-	-	-	-	-
De 90 y más años	-	1	-	-	-	-	-	-	1
Total	26	15	22	23	2	6	151	77	322
América Central									
Menos de 5 años	3	1	2	1	-	-	8	3	18
De 5 a 9 años	2	-	1	-	-	-	1	3	7
De 10 a 14 años	5	1	3	1	1	-	3	9	23
De 15 a 19 años	4	4	2	3	2	1	5	11	32
De 20 a 24 años	10	6	4	2	-	3	21	11	57
De 25 a 29 años	13	6	3	5	2	4	22	13	68
De 30 a 34 años	8	11	4	2	-	-	12	14	51
De 35 a 39 años	6	3	2	3	1	4	14	13	46
De 40 a 44 años	4	3	1	-	1	1	9	7	26
De 45 a 49 años	3	1	2	1	-	-	4	3	14
De 50 a 54 años	1	-	1	1	-	-	5	3	11
De 55 a 59 años	-	4	1	2	1	1	7	1	17
De 60 a 64 años	1	-	-	-	-	-	5	3	9
De 65 a 69 años	-	1	-	1	-	-	2	3	7
De 70 a 74 años	1	1	1	1	-	-	-	-	4
De 75 a 79 años	-	-	-	-	-	-	2	1	3
De 80 a 84 años	-	1	-	-	-	-	1	-	2
De 85 a 89 años	-	-	-	-	-	-	-	-	-
Total	61	43	27	23	8	14	121	98	395

Hombres									
Almería	Cádiz	Córdoba	Granada	Huelva	Jaén	Málaga	Sevilla	Andalucía	
254	7	23	17	28	10	219	57	615	De 35 a 39 años
131	4	12	11	21	9	101	39	328	De 40 a 44 años
66	5	3	14	5	6	65	14	178	De 45 a 49 años
22	2	4	2	5	1	29	5	70	De 50 a 54 años
7	2	-	-	-	1	24	2	36	De 55 a 59 años
6	3	4	1	-	-	13	3	30	De 60 a 64 años
6	1	-	2	-	-	22	1	32	De 65 a 69 años
2	-	1	1	-	-	5	3	12	De 70 a 74 años
1	-	-	-	-	-	6	-	7	De 75 a 79 años
-	-	-	-	-	-	2	-	2	De 80 a 84 años
1	-	-	-	-	-	-	-	1	De 85 a 89 años
-	-	-	-	-	-	-	-	-	De 90 y más años
2.475	93	279	253	205	142	1.893	685	6.025	Total
									América del Norte
-	-	4	1	-	-	14	6	25	Menos de 5 años
-	-	1	1	-	-	8	6	16	De 5 a 9 años
-	-	1	2	-	-	9	2	14	De 10 a 14 años
2	-	-	-	-	-	3	4	9	De 15 a 19 años
1	1	1	-	-	-	10	11	24	De 20 a 24 años
2	-	1	3	-	-	10	14	30	De 25 a 29 años
-	4	2	3	-	-	4	17	30	De 30 a 34 años
1	2	1	4	-	-	11	8	27	De 35 a 39 años
1	1	-	2	1	-	15	3	23	De 40 a 44 años
-	1	-	2	-	-	7	7	17	De 45 a 49 años
-	3	-	-	-	-	5	1	9	De 50 a 54 años
1	3	-	1	-	-	6	3	14	De 55 a 59 años
1	-	1	5	-	-	12	2	21	De 60 a 64 años
1	-	-	-	-	-	10	-	11	De 65 a 69 años
-	2	-	-	1	-	4	-	7	De 70 a 74 años
1	-	-	-	-	-	4	-	5	De 75 a 79 años
-	-	-	-	-	-	-	-	-	De 80 a 84 años
-	-	-	-	-	-	1	-	1	De 85 a 89 años
-	-	-	-	-	-	-	-	-	De 90 y más años
11	17	12	24	2	-	133	84	283	Total
									América Central
-	-	1	-	-	-	4	4	9	Menos de 5 años
3	-	2	-	-	-	2	5	12	De 5 a 9 años
5	1	4	2	1	2	6	13	34	De 10 a 14 años
6	-	1	1	-	-	8	10	26	De 15 a 19 años
6	4	-	2	-	-	9	4	25	De 20 a 24 años
7	-	3	-	1	-	15	10	36	De 25 a 29 años
3	-	5	1	-	-	16	12	37	De 30 a 34 años
5	2	6	2	2	1	15	9	42	De 35 a 39 años
2	-	1	1	1	-	11	8	24	De 40 a 44 años
1	2	1	-	-	-	6	2	12	De 45 a 49 años
1	-	1	1	-	-	2	1	6	De 50 a 54 años
-	1	-	-	1	-	2	-	4	De 55 a 59 años
-	-	-	-	-	-	2	-	2	De 60 a 64 años
1	-	-	-	-	-	2	-	3	De 65 a 69 años
-	-	-	-	-	-	1	-	1	De 70 a 74 años
1	-	-	-	-	-	1	-	2	De 75 a 79 años
-	-	-	-	-	-	-	1	1	De 80 a 84 años
-	-	-	-	-	-	-	1	1	De 85 a 89 años
41	10	25	10	6	3	102	80	277	Total

1. Población y migraciones

1.4.6. Inmigraciones de nacionalidad extranjera procedentes de fuera de Andalucía según nacionalidad y grupo de edad por sexo y provincia de destino. Años 2003-2004

	Mujeres								Andalucía
	Almería	Cádiz	Córdoba	Granada	Huelva	Jaén	Málaga	Sevilla	
América del Sur									
Menos de 5 años	153	8	38	42	15	11	268	83	618
De 5 a 9 años	112	5	30	24	7	8	203	55	444
De 10 a 14 años	172	10	42	30	13	5	203	76	551
De 15 a 19 años	200	12	37	33	16	16	229	100	643
De 20 a 24 años	302	22	79	75	23	24	500	217	1.242
De 25 a 29 años	266	34	87	78	26	14	581	242	1.328
De 30 a 34 años	194	26	82	54	13	20	415	179	983
De 35 a 39 años	134	17	44	45	12	10	332	147	741
De 40 a 44 años	100	8	40	35	8	13	270	92	566
De 45 a 49 años	79	9	25	17	4	3	182	64	383
De 50 a 54 años	57	1	21	14	7	1	146	54	301
De 55 a 59 años	43	4	9	13	1	2	83	22	177
De 60 a 64 años	29	3	5	11	1	2	69	16	136
De 65 a 69 años	20	2	7	9	1	-	32	9	80
De 70 a 74 años	15	-	4	5	-	2	32	7	65
De 75 a 79 años	3	-	1	3	-	1	22	7	37
De 80 a 84 años	2	2	-	2	-	-	12	1	19
De 85 a 89 años	1	-	-	1	-	-	3	1	6
De 90 y más años	-	-	-	-	-	-	1	-	1
Total	1.882	163	551	491	147	132	3.583	1.372	8.321
Asia									
Menos de 5 años	2	1	2	3	2	2	11	13	36
De 5 a 9 años	1	-	-	-	-	-	10	6	17
De 10 a 14 años	5	-	-	1	-	-	18	6	30
De 15 a 19 años	2	2	-	-	-	-	15	16	35
De 20 a 24 años	5	-	2	4	2	3	26	23	65
De 25 a 29 años	4	-	5	5	1	2	45	21	83
De 30 a 34 años	6	-	5	3	2	2	43	26	87
De 35 a 39 años	4	2	1	5	1	2	35	9	59
De 40 a 44 años	5	1	1	3	-	1	20	9	40
De 45 a 49 años	2	1	1	-	-	-	14	4	22
De 50 a 54 años	2	-	-	-	-	2	14	4	22
De 55 a 59 años	-	-	-	-	-	-	5	3	8
De 60 a 64 años	-	-	2	-	-	-	5	2	9
De 65 a 69 años	1	-	-	-	-	-	1	2	4
De 70 a 74 años	-	-	-	1	-	-	1	2	4
De 75 a 79 años	-	-	-	-	-	-	2	-	2
De 80 a 84 años	-	-	-	-	-	-	-	-	-
Total	39	7	19	25	8	14	265	146	523
Oceanía									
Menos de 5 años	-	-	-	-	-	-	-	-	-
De 20 a 24 años	-	-	-	-	-	-	-	-	-
De 25 a 29 años	-	-	-	-	-	-	-	-	-
De 30 a 34 años	-	-	-	-	-	-	1	-	1
De 35 a 39 años	1	-	-	-	-	-	1	1	3
De 40 a 44 años	1	-	-	-	-	-	-	-	1
De 50 a 54 años	-	-	1	-	-	-	-	-	1
De 55 a 59 años	-	-	-	-	-	-	1	-	1
De 60 a 64 años	-	-	-	-	-	-	1	-	1
De 70 a 74 años	-	1	-	-	-	-	-	-	1
Total	2	1	1	-	-	-	4	1	9

Hombres									
Almería	Cádiz	Córdoba	Granada	Huelva	Jaén	Málaga	Sevilla	Andalucía	
164	12	38	41	11	14	339	80	699	América del Sur
136	5	27	33	9	10	229	68	517	Menos de 5 años
152	11	34	38	11	10	213	79	548	De 5 a 9 años
214	8	44	40	20	9	232	83	650	De 10 a 14 años
321	15	63	85	14	18	473	146	1.135	De 15 a 19 años
270	26	67	85	20	20	555	150	1.193	De 20 a 24 años
206	21	33	67	14	15	444	131	931	De 25 a 29 años
157	3	28	52	8	10	336	89	683	De 30 a 34 años
110	9	22	41	5	6	246	60	499	De 35 a 39 años
65	3	16	15	3	3	191	36	332	De 40 a 44 años
34	3	7	8	2	3	116	22	195	De 45 a 49 años
20	2	2	4	-	3	70	9	110	De 50 a 54 años
23	1	1	11	1	1	41	5	84	De 55 a 59 años
5	-	1	1	-	-	35	4	46	De 60 a 64 años
3	-	1	-	-	-	25	4	33	De 65 a 69 años
6	-	-	1	-	1	9	3	20	De 70 a 74 años
1	-	1	2	-	-	6	2	12	De 75 a 79 años
-	-	1	-	-	-	-	-	1	De 80 a 84 años
-	-	-	-	-	-	-	-	-	De 85 a 89 años
-	-	-	-	-	-	-	-	-	De 90 y más años
1.887	119	386	524	118	123	3.560	971	7.688	Total
5	2	-	1	-	3	13	4	28	Asia
3	-	4	1	2	1	9	10	30	Menos de 5 años
4	-	1	1	-	1	18	9	34	De 5 a 9 años
5	-	1	2	-	1	17	15	41	De 10 a 14 años
32	2	1	2	-	6	40	22	105	De 15 a 19 años
37	2	5	6	-	11	62	20	143	De 20 a 24 años
26	1	7	3	-	5	52	19	113	De 25 a 29 años
11	5	4	8	2	5	55	13	103	De 30 a 34 años
6	1	2	4	1	4	30	14	62	De 35 a 39 años
5	-	3	-	-	-	17	9	34	De 40 a 44 años
2	-	2	-	1	1	8	-	14	De 45 a 49 años
-	-	1	-	-	2	12	-	15	De 50 a 54 años
2	-	1	-	-	-	5	5	13	De 55 a 59 años
-	-	-	-	-	-	5	5	10	De 60 a 64 años
-	-	-	1	-	-	2	2	5	De 65 a 69 años
-	-	-	-	-	-	1	-	1	De 70 a 74 años
1	-	-	-	-	-	-	-	1	De 75 a 79 años
-	-	-	-	-	-	-	-	1	De 80 a 84 años
139	13	32	29	6	40	346	147	752	Total
-	-	-	-	-	-	1	1	2	Oceanía
-	-	-	-	-	-	1	-	1	Menos de 5 años
-	-	-	-	-	-	1	1	2	De 20 a 24 años
1	1	-	-	-	-	1	1	4	De 25 a 29 años
-	-	-	-	-	-	-	1	1	De 30 a 34 años
-	-	-	-	-	-	2	-	2	De 35 a 39 años
-	-	-	-	-	-	-	-	-	De 40 a 44 años
-	-	-	-	-	-	-	-	-	De 45 a 49 años
-	-	-	-	-	-	-	-	-	De 50 a 54 años
-	-	-	-	-	-	-	-	-	De 55 a 59 años
-	-	-	-	-	-	-	-	-	De 60 a 64 años
-	-	-	-	-	-	1	-	1	De 65 a 69 años
1	1	-	-	-	-	7	4	13	Total

1. Población y migraciones

1.4.6. Inmigraciones de nacionalidad extranjera procedentes de fuera de Andalucía según nacionalidad y grupo de edad por sexo y provincia de destino. Años 2003-2004

	Mujeres								Andalucía
	Almería	Cádiz	Córdoba	Granada	Huelva	Jaén	Málaga	Sevilla	
Apátridas									
De 10 a 14 años	-	-	-	-	-	-	-	-	-
De 35 a 39 años	-	-	-	-	-	-	-	-	-
De 50 a 54 años	-	-	-	-	-	-	-	-	-
Total	-	-	-	-	-	-	-	-	-
Total procedentes del extranjero	6.640	622	1.108	1.743	589	360	11.407	2.871	25.340
Resto de España									
Unión Europea									
Menos de 5 años	2	3	1	6	-	2	19	4	37
De 5 a 9 años	7	1	-	1	1	-	16	3	29
De 10 a 14 años	6	-	-	-	-	1	10	3	20
De 15 a 19 años	1	-	-	-	1	-	11	2	15
De 20 a 24 años	5	7	-	6	-	3	18	7	46
De 25 a 29 años	2	9	6	4	2	1	35	5	64
De 30 a 34 años	11	10	2	9	3	4	48	11	98
De 35 a 39 años	9	4	1	8	3	2	29	7	63
De 40 a 44 años	4	4	1	8	2	1	34	3	57
De 45 a 49 años	6	6	-	2	1	-	17	3	35
De 50 a 54 años	12	1	1	9	1	1	13	-	38
De 55 a 59 años	19	-	-	4	3	2	14	1	43
De 60 a 64 años	17	1	-	5	1	1	5	-	30
De 65 a 69 años	9	3	-	3	1	-	7	-	23
De 70 a 74 años	3	-	-	1	-	-	6	-	10
De 75 a 79 años	1	-	-	1	-	-	2	-	4
De 80 a 84 años	-	-	-	-	-	-	1	1	2
De 85 a 90 años	-	-	-	-	-	-	-	-	-
De 90 y mas años	-	-	-	-	-	-	-	1	1
Total	114	49	12	67	19	18	285	51	615
Resto de Europa									
Menos de 5 años	4	-	-	-	1	1	7	3	16
De 5 a 9 años	4	1	-	1	3	-	8	-	17
De 10 a 14 años	-	-	1	1	1	1	5	3	12
De 15 a 19 años	4	-	4	3	-	-	6	3	20
De 20 a 24 años	15	1	4	8	4	3	25	14	74
De 25 a 29 años	37	4	8	9	13	6	39	11	127
De 30 a 34 años	11	6	7	7	6	7	25	8	77
De 35 a 39 años	6	3	6	8	4	4	20	5	56
De 40 a 44 años	8	1	6	8	4	4	11	5	47
De 45 a 49 años	4	1	1	5	2	1	5	-	19
De 50 a 54 años	3	-	-	2	2	2	6	1	16
De 55 a 59 años	2	3	-	2	1	-	5	-	13
De 60 a 64 años	1	-	-	2	-	1	-	-	4
De 65 a 69 años	-	-	-	-	-	-	-	-	-
De 70 a 74 años	-	-	-	-	-	-	-	1	1
Total	99	20	37	56	41	30	162	54	499

Hombres									
Almería	Cádiz	Córdoba	Granada	Huelva	Jaén	Málaga	Sevilla	Andalucía	
-	-	-	-	-	-	-	-	-	Apátridas
-	-	-	-	-	-	-	-	-	De 10 a 14 años
-	-	-	-	-	-	-	-	-	De 35 a 39 años
-	-	-	-	-	-	-	-	-	De 50 a 54 años
-	-	-	-	-	-	-	-	-	Total
7.768	560	1.264	1.874	718	497	12.506	2.729	27.916	Total procedentes del extranjero
									Resto de España
									Unión Europea
5	2	1	2	-	2	18	4	34	Menos de 5 años
8	1	1	-	1	-	14	3	28	De 5 a 9 años
6	-	-	1	3	-	15	1	26	De 10 a 14 años
3	-	-	-	1	1	5	1	11	De 15 a 19 años
3	6	-	7	2	1	18	9	46	De 20 a 24 años
8	8	3	5	1	4	25	11	65	De 25 a 29 años
15	14	3	10	6	4	47	14	113	De 30 a 34 años
15	9	2	12	1	2	37	7	85	De 35 a 39 años
7	8	1	8	3	-	34	3	64	De 40 a 44 años
8	3	1	5	-	-	27	3	47	De 45 a 49 años
13	3	-	3	2	1	17	3	42	De 50 a 54 años
21	4	-	3	3	-	20	2	53	De 55 a 59 años
13	4	1	3	1	-	22	2	46	De 60 a 64 años
12	3	-	3	3	-	5	-	26	De 65 a 69 años
8	-	-	3	2	-	4	-	17	De 70 a 74 años
3	-	-	2	-	1	4	1	11	De 75 a 79 años
-	-	-	1	-	-	2	-	3	De 80 a 84 años
-	-	-	-	1	-	1	-	2	De 85 a 90 años
-	-	-	-	-	-	-	-	-	De 90 y mas años
148	65	13	68	30	16	315	64	719	Total
									Resto de Europa
7	-	-	1	1	2	3	3	17	Menos de 5 años
2	1	1	1	2	1	8	1	17	De 5 a 9 años
5	-	2	1	2	1	6	4	21	De 10 a 14 años
5	-	1	3	2	4	9	3	27	De 15 a 19 años
12	3	8	6	12	12	15	9	77	De 20 a 24 años
23	7	20	13	12	18	33	14	140	De 25 a 29 años
25	5	14	11	11	13	26	11	116	De 30 a 34 años
17	3	6	3	6	7	16	11	69	De 35 a 39 años
10	3	8	8	2	7	14	7	59	De 40 a 44 años
7	3	4	4	6	1	12	5	42	De 45 a 49 años
3	1	2	-	3	2	7	3	21	De 50 a 54 años
2	2	-	1	-	1	3	-	9	De 55 a 59 años
1	1	-	-	-	-	1	-	3	De 60 a 64 años
-	-	-	-	-	-	1	-	1	De 65 a 69 años
-	-	-	-	-	-	2	1	3	De 70 a 74 años
119	29	66	52	59	69	156	72	622	Total

1. Población y migraciones

1.4.6. Inmigraciones de nacionalidad extranjera procedentes de fuera de Andalucía según nacionalidad y grupo de edad por sexo y provincia de destino. Años 2003-2004

	Mujeres								Andalucía
	Almería	Cádiz	Córdoba	Granada	Huelva	Jaén	Málaga	Sevilla	
África									
Menos de 5 años	15	9	2	4	1	2	25	1	59
De 5 a 9 años	10	5	1	3	6	4	13	-	42
De 10 a 14 años	9	4	-	2	4	1	12	1	33
De 15 a 19 años	14	4	2	3	7	7	13	3	53
De 20 a 24 años	21	13	4	12	8	5	44	16	123
De 25 a 29 años	26	22	5	16	9	10	79	20	187
De 30 a 34 años	17	22	3	17	8	7	42	10	126
De 35 a 39 años	17	14	3	8	6	9	40	4	101
De 40 a 44 años	10	3	2	5	4	4	22	3	53
De 45 a 49 años	9	4	-	1	1	2	12	6	35
De 50 a 54 años	-	2	-	1	-	-	7	-	10
De 55 a 59 años	2	-	-	1	-	-	-	-	3
De 60 a 64 años	-	-	-	2	-	-	6	-	8
De 65 a 69 años	1	4	1	-	-	-	2	-	8
De 70 a 74 años	-	1	1	-	-	-	-	-	2
De 75 a 79 años	-	-	-	-	1	-	-	-	1
De 80 a 84 años	-	-	-	-	-	-	-	-	-
Total	151	107	24	75	55	51	317	64	844
América del Norte									
Menos de 5 años	-	-	-	-	-	-	1	1	2
De 5 a 9 años	-	-	-	-	-	-	1	-	1
De 10 a 14 años	-	-	-	-	-	-	1	-	1
De 20 a 24 años	-	-	-	1	-	-	1	1	3
De 25 a 29 años	-	4	-	-	-	-	1	7	12
De 30 a 34 años	1	2	-	-	-	1	2	2	8
De 35 a 39 años	2	2	1	-	-	-	3	1	9
De 40 a 44 años	-	2	1	1	-	-	1	-	5
De 45 a 49 años	-	1	-	-	-	-	1	-	2
De 55 a 59 años	-	-	-	1	-	-	-	1	2
De 60 a 64 años	-	-	-	-	-	1	-	-	1
De 65 a 69 años	1	-	-	-	-	-	1	-	2
De 70 a 74 años	-	-	-	-	-	-	1	-	1
Total	4	11	2	3	-	2	14	13	49
América Central									
Menos de 5 años	-	-	-	-	-	-	-	1	1
De 5 a 9 años	-	2	-	-	-	-	2	1	5
De 10 a 14 años	-	1	-	-	-	-	2	4	7
De 15 a 19 años	-	-	-	1	-	1	3	-	5
De 20 a 24 años	1	3	1	1	-	2	2	2	12
De 25 a 29 años	2	4	1	10	2	3	6	7	35
De 30 a 34 años	3	7	1	5	1	1	16	4	38
De 35 a 39 años	-	8	3	5	1	1	6	9	33
De 40 a 44 años	3	-	2	2	2	-	3	2	14
De 45 a 49 años	4	1	-	-	-	-	3	2	10
De 50 a 54 años	-	-	1	2	-	-	3	-	6
De 55 a 59 años	-	-	-	-	-	-	-	1	1

Hombres									
Almería	Cádiz	Córdoba	Granada	Huelva	Jaén	Málaga	Sevilla	Andalucía	
18	12	-	8	3	3	29	3	76	África
5	4	2	8	6	5	15	3	48	Menos de 5 años
9	4	1	5	3	3	8	1	34	De 5 a 9 años
10	5	1	6	12	16	24	14	88	De 10 a 14 años
37	26	20	21	46	36	80	29	295	De 15 a 19 años
83	41	20	41	74	92	146	42	539	De 20 a 24 años
81	41	25	36	61	83	109	41	477	De 25 a 29 años
71	29	12	32	45	46	90	13	338	De 30 a 34 años
44	22	9	18	22	25	53	11	204	De 35 a 39 años
22	18	2	7	11	16	33	10	119	De 40 a 44 años
7	4	-	6	7	5	9	6	44	De 45 a 49 años
3	2	-	1	1	2	4	2	15	De 50 a 54 años
1	-	-	1	2	1	5	1	11	De 55 a 59 años
1	1	-	2	-	-	3	-	7	De 60 a 64 años
-	-	-	1	-	1	-	-	2	De 65 a 69 años
-	-	-	-	-	-	-	-	-	De 70 a 74 años
-	-	-	-	-	-	2	-	2	De 75 a 79 años
-	-	-	-	-	-	-	-	-	De 80 a 84 años
392	209	92	193	293	334	610	176	2.299	Total
-	2	2	-	-	-	1	-	5	América del Norte
-	1	-	1	-	-	2	-	4	Menos de 5 años
-	-	-	-	-	-	2	-	2	De 5 a 9 años
1	-	-	1	-	-	-	-	2	De 10 a 14 años
-	-	-	-	-	-	2	-	2	De 15 a 19 años
-	2	1	1	-	-	2	1	7	De 20 a 24 años
2	4	-	2	1	-	-	-	9	De 25 a 29 años
-	1	-	1	-	-	-	-	2	De 30 a 34 años
-	-	-	1	-	-	-	-	1	De 35 a 39 años
-	-	-	-	-	-	3	1	4	De 40 a 44 años
-	-	-	-	-	-	-	-	-	De 45 a 49 años
-	1	-	-	-	-	-	-	1	De 50 a 54 años
-	-	-	-	-	-	-	-	-	De 55 a 59 años
3	11	3	7	1	-	12	2	39	Total
-	-	-	-	-	-	1	-	1	América Central
-	-	-	1	-	-	2	-	3	Menos de 5 años
-	3	-	1	-	-	1	-	5	De 5 a 9 años
-	-	-	-	1	-	1	1	3	De 10 a 14 años
1	-	-	-	-	-	1	-	2	De 15 a 19 años
1	3	1	1	-	1	5	3	15	De 20 a 24 años
-	3	-	1	-	-	7	1	12	De 25 a 29 años
3	1	-	-	1	-	6	2	13	De 30 a 34 años
-	1	1	1	-	-	-	2	5	De 35 a 39 años
1	-	-	-	1	-	2	2	6	De 40 a 44 años
-	-	-	-	-	-	1	1	2	De 45 a 49 años
-	-	-	-	-	-	1	-	1	De 50 a 54 años
-	-	-	-	-	-	-	-	-	De 55 a 59 años

1. Población y migraciones

1.4.6. Inmigraciones de nacionalidad extranjera procedentes de fuera de Andalucía según nacionalidad y grupo de edad por sexo y provincia de destino. Años 2003-2004

	Mujeres								Andalucía
	Almería	Cádiz	Córdoba	Granada	Huelva	Jaén	Málaga	Sevilla	
De 60 a 65 años	-	1	-	-	1	-	-	-	2
De 65 a 69 años	-	-	-	-	-	-	-	1	1
De 70 a 74 años	1	-	-	-	-	-	1	1	3
De 75 a 79 años	-	-	-	-	-	-	1	-	1
Total	14	27	9	26	7	8	48	35	174
América del Sur									
Menos de 5 años	20	5	7	11	5	4	33	12	97
De 5 a 9 años	25	11	10	13	10	5	40	17	131
De 10 a 14 años	33	11	6	12	4	2	35	10	113
De 15 a 19 años	19	12	9	13	10	6	35	17	121
De 20 a 24 años	78	39	28	55	23	26	113	84	446
De 25 a 29 años	70	56	29	51	43	36	167	74	526
De 30 a 34 años	68	38	25	49	23	23	136	65	427
De 35 a 39 años	36	24	25	30	14	15	109	57	310
De 40 a 44 años	34	14	12	20	11	15	62	33	201
De 45 a 49 años	22	6	7	5	9	4	29	13	95
De 50 a 54 años	9	2	5	6	3	2	17	8	52
De 55 a 59 años	4	4	-	3	-	4	5	7	27
De 60 a 64 años	-	1	-	2	-	2	5	6	16
De 65 a 69 años	1	-	-	1	-	-	5	-	7
De 70 a 74 años	1	-	-	1	-	-	2	1	5
De 75 a 79 años	2	1	-	-	-	-	2	1	6
De 85 a 89 años	1	-	-	-	-	-	1	-	2
De 90 y más años	-	-	-	-	-	-	1	-	1
Total	423	224	163	272	155	144	797	405	2.583
Asia									
Menos de 5 años	-	-	-	2	-	-	7	2	11
De 5 a 9 años	-	-	1	3	-	-	3	1	8
De 10 a 14 años	-	-	-	1	-	1	5	6	13
De 15 a 19 años	-	-	-	3	1	-	6	4	14
De 20 a 24 años	2	1	2	2	-	-	13	5	25
De 25 a 29 años	1	3	3	3	-	1	21	9	41
De 30 a 34 años	2	5	1	5	-	2	15	11	41
De 35 a 39 años	1	2	2	2	1	2	19	6	35
De 40 a 44 años	1	1	1	2	-	1	7	2	15
De 45 a 49 años	1	-	1	-	-	-	5	-	7
De 50 a 54 años	1	-	-	-	-	-	1	1	3
De 55 a 59 años	1	-	-	-	-	-	1	-	2
De 60 a 64 años	-	-	-	-	-	-	-	-	-
De 65 a 69 años	-	-	-	-	-	-	1	1	2
De 70 a 74 años	-	1	-	-	-	-	-	-	1
Total	10	13	11	23	2	7	104	48	218
Oceanía									
De 30 a 34 años	-	-	-	-	-	-	-	-	-
De 45 a 49 años	-	-	-	-	-	-	1	-	1
De 50 a 54 años	-	-	-	-	-	-	1	-	1
De 55 a 59 años	-	-	-	-	-	-	1	-	1
Total	-	-	-	-	-	-	3	-	3

Hombres									
Almería	Cádiz	Córdoba	Granada	Huelva	Jaén	Málaga	Sevilla	Andalucía	
-	-	-	-	-	-	-	1	1	De 60 a 65 años
-	-	-	-	-	-	-	-	-	De 65 a 69 años
-	-	-	-	-	-	-	-	-	De 70 a 74 años
-	-	-	-	-	-	-	-	-	De 75 a 79 años
6	11	2	5	3	1	28	13	69	Total
									América del Sur
21	9	6	9	5	6	30	10	96	Menos de 5 años
27	4	5	12	9	10	42	20	129	De 5 a 9 años
11	4	4	13	5	8	37	9	91	De 10 a 14 años
22	9	9	14	2	8	29	12	105	De 15 a 19 años
70	41	8	36	26	27	89	38	335	De 20 a 24 años
82	33	25	55	17	23	134	69	438	De 25 a 29 años
77	25	11	40	29	23	114	41	360	De 30 a 34 años
57	14	9	39	10	13	102	25	269	De 35 a 39 años
34	14	10	17	12	14	69	23	193	De 40 a 44 años
21	7	4	10	5	6	45	16	114	De 45 a 49 años
12	5	2	2	3	2	16	6	48	De 50 a 54 años
-	-	1	1	3	1	8	6	20	De 55 a 59 años
3	1	-	1	1	-	4	2	12	De 60 a 64 años
1	-	1	-	-	-	3	-	5	De 65 a 69 años
1	1	-	-	-	-	-	1	3	De 70 a 74 años
-	1	-	-	-	-	1	-	2	De 75 a 79 años
-	-	-	-	-	-	1	-	1	De 85 a 89 años
-	-	-	-	-	-	-	-	-	De 90 y más años
439	168	95	249	127	141	724	278	2.221	Total
									Asia
-	2	1	2	-	1	14	1	21	Menos de 5 años
-	-	-	-	-	1	3	1	5	De 5 a 9 años
1	-	-	-	-	-	6	4	11	De 10 a 14 años
1	-	-	1	1	-	5	5	13	De 15 a 19 años
16	5	-	4	1	1	26	13	66	De 20 a 24 años
16	7	3	8	-	8	36	16	94	De 25 a 29 años
26	5	3	12	4	7	40	14	111	De 30 a 34 años
23	6	-	6	-	3	25	10	73	De 35 a 39 años
8	3	-	2	-	2	12	4	31	De 40 a 44 años
7	1	2	4	2	3	9	3	31	De 45 a 49 años
2	-	1	-	-	1	1	1	6	De 50 a 54 años
-	-	-	1	-	1	1	1	4	De 55 a 59 años
-	-	-	1	-	-	1	-	2	De 60 a 64 años
1	-	-	-	-	-	-	-	1	De 65 a 69 años
-	-	-	-	-	-	1	-	1	De 70 a 74 años
101	29	10	41	8	28	180	73	470	Total
									Oceanía
-	1	-	-	-	1	-	-	2	De 30 a 34 años
-	-	-	-	-	-	-	-	-	De 45 a 49 años
-	-	-	-	-	-	-	-	-	De 50 a 54 años
-	-	-	-	-	-	-	-	-	De 55 a 59 años
-	1	-	-	-	1	-	-	2	Total

1. Población y migraciones

1.4.6. Inmigraciones de nacionalidad extranjera procedentes de fuera de Andalucía según nacionalidad y grupo de edad por sexo y provincia de destino. Años 2003-2004

	Mujeres								Andalucía
	Almería	Cádiz	Córdoba	Granada	Huelva	Jaén	Málaga	Sevilla	
Apátridas									
Menos de 5 años	-	-	-	-	-	-	-	-	-
De 30 a 34 años	-	-	-	-	-	-	-	-	-
Total	-	-	-	-	-	-	-	-	-
Total Resto de España	815	451	258	522	279	260	1.730	670	4.985
Año 2004									
Procedentes del extranjero									
Unión Europea									
Menos de 5 años	88	57	7	51	26	3	379	27	638
De 5 a 9 años	60	40	8	36	12	1	301	13	471
De 10 a 14 años	71	44	4	28	11	8	303	13	482
De 15 a 19 años	35	27	7	16	9	3	144	18	259
De 20 a 24 años	52	59	6	49	12	13	249	40	480
De 25 a 29 años	81	90	8	52	11	7	393	62	704
De 30 a 34 años	102	73	18	62	23	8	477	38	801
De 35 a 39 años	125	85	7	79	18	9	530	33	886
De 40 a 44 años	134	68	10	66	25	3	467	23	796
De 45 a 49 años	151	70	13	54	12	7	457	18	782
De 50 a 54 años	205	51	14	80	17	5	496	26	894
De 55 a 59 años	272	70	20	70	15	4	657	17	1.125
De 60 a 64 años	195	64	13	52	13	-	583	12	932
De 65 a 69 años	85	17	1	27	11	1	317	4	463
De 70 a 74 años	35	13	-	11	5	1	140	5	210
De 75 a 79 años	8	4	1	3	2	1	80	1	100
De 80 a 84 años	9	1	-	-	-	-	32	-	42
De 85 a 89 años	4	4	-	1	1	-	10	-	20
De 90 y más años	2	3	-	-	-	-	3	-	8
Total	1.714	840	137	737	223	74	6.018	350	10.093
Resto de Europa									
Menos de 5 años	151	15	22	35	33	12	86	47	401
De 5 a 9 años	112	14	11	30	28	9	50	20	274
De 10 a 14 años	122	18	20	33	33	9	82	33	350
De 15 a 19 años	257	33	61	84	60	20	138	68	721
De 20 a 24 años	792	80	125	250	198	77	416	169	2.107
De 25 a 29 años	735	86	142	258	225	70	450	171	2.137
De 30 a 34 años	445	51	82	143	171	45	375	121	1.433
De 35 a 39 años	316	46	70	106	128	33	319	96	1.114
De 40 a 44 años	175	29	40	63	75	21	311	84	798
De 45 a 49 años	143	31	45	47	40	12	327	79	724
De 50 a 54 años	69	19	22	19	28	4	205	43	409
De 55 a 59 años	33	10	5	6	3	1	79	19	156

Hombres									
Almería	Cádiz	Córdoba	Granada	Huelva	Jaén	Málaga	Sevilla	Andalucía	
-	1	-	-	-	-	-	-	1	Apátridas
-	-	-	-	-	-	1	-	1	Menos de 5 años
-	1	-	-	-	-	1	-	2	De 30 a 34 años
1.208	524	281	615	521	590	2.026	678	6.443	Total
									Total Resto de España
Año 2004									
Procedentes del extranjero									
									Unión Europea
71	84	15	53	21	5	402	30	681	Menos de 5 años
75	41	8	33	16	5	306	10	494	De 5 a 9 años
74	49	9	30	10	5	328	18	523	De 10 a 14 años
41	20	1	23	12	3	158	17	275	De 15 a 19 años
54	39	5	32	16	5	190	40	381	De 20 a 24 años
62	80	17	68	29	8	347	56	667	De 25 a 29 años
111	111	18	82	27	8	480	56	893	De 30 a 34 años
166	119	10	91	37	8	592	43	1.066	De 35 a 39 años
141	105	16	80	27	5	475	42	891	De 40 a 44 años
154	76	15	66	23	8	492	20	854	De 45 a 49 años
190	54	20	71	23	8	524	27	917	De 50 a 54 años
274	88	15	97	23	6	693	23	1.219	De 55 a 59 años
245	65	14	84	20	9	655	17	1.109	De 60 a 64 años
150	42	9	40	22	1	492	9	765	De 65 a 69 años
54	16	2	20	5	-	222	2	321	De 70 a 74 años
22	4	-	6	1	1	87	4	125	De 75 a 79 años
8	2	-	2	-	-	31	1	44	De 80 a 84 años
2	3	-	-	-	-	11	-	16	De 85 a 89 años
-	1	-	-	-	-	5	-	6	De 90 y más años
1.894	999	174	878	312	85	6.490	415	11.247	Total
									Resto de Europa
174	33	24	53	29	15	77	61	466	Menos de 5 años
129	20	18	32	15	11	72	16	313	De 5 a 9 años
135	17	23	30	39	9	80	25	358	De 10 a 14 años
205	24	65	77	65	40	117	48	641	De 15 a 19 años
664	71	177	241	163	53	314	119	1.802	De 20 a 24 años
799	71	198	234	205	99	461	159	2.226	De 25 a 29 años
534	50	144	168	133	42	386	111	1.568	De 30 a 34 años
393	40	104	126	88	43	278	70	1.142	De 35 a 39 años
244	28	67	74	61	17	221	47	759	De 40 a 44 años
164	25	50	48	43	17	189	45	581	De 45 a 49 años
80	17	18	22	18	12	106	21	294	De 50 a 54 años
33	3	5	5	5	1	46	9	107	De 55 a 59 años

1. Población y migraciones

1.4.6. Inmigraciones de nacionalidad extranjera procedentes de fuera de Andalucía según nacionalidad y grupo de edad por sexo y provincia de destino. Años 2003-2004

	Mujeres								Andalucía
	Almería	Cádiz	Córdoba	Granada	Huelva	Jaén	Málaga	Sevilla	
De 60 a 64 años	8	2	2	9	2	-	29	4	56
De 65 a 69 años	5	1	2	4	1	1	28	1	43
De 70 a 74 años	2	1	-	2	-	1	8	1	15
De 75 a 79 años	2	-	-	1	-	-	5	1	9
De 80 a 84 años	1	-	-	-	-	-	1	-	2
De 85 a 89 años	-	-	-	-	1	-	2	1	4
De 90 y más años	-	-	-	-	-	-	-	-	-
Total	3.368	436	649	1.090	1.026	315	2.911	958	10.753
África									
Menos de 5 años	133	29	5	32	14	17	62	36	328
De 5 a 9 años	111	15	5	31	7	6	50	20	245
De 10 a 14 años	131	32	9	23	8	9	49	24	285
De 15 a 19 años	160	47	9	47	16	11	97	54	441
De 20 a 24 años	246	47	19	77	53	36	248	122	848
De 25 a 29 años	298	45	26	59	53	33	257	94	865
De 30 a 34 años	232	41	20	64	28	23	161	50	619
De 35 a 39 años	143	35	9	46	14	22	118	47	434
De 40 a 44 años	98	20	7	26	9	15	80	30	285
De 45 a 49 años	43	13	4	17	6	6	65	16	170
De 50 a 54 años	13	7	3	17	2	-	38	9	89
De 55 a 59 años	3	6	-	7	2	3	20	12	53
De 60 a 64 años	11	5	-	4	2	-	17	3	42
De 65 a 69 años	5	5	-	4	-	1	10	3	28
De 70 a 74 años	4	2	1	1	-	-	8	3	19
De 75 a 79 años	4	1	-	-	-	-	3	1	9
De 80 a 84 años	1	-	-	-	1	-	2	-	4
De 85 a 89 años	-	-	-	-	-	-	-	-	-
De 90 y más años	-	-	-	-	-	-	-	-	-
Total	1.636	350	117	455	215	182	1.285	524	4.764
América del Norte									
Menos de 5 años	1	11	2	2	1	1	14	4	36
De 5 a 9 años	-	5	1	1	-	1	9	4	21
De 10 a 14 años	-	6	1	4	-	1	8	3	23
De 15 a 19 años	1	4	3	3	1	-	6	6	24
De 20 a 24 años	3	6	1	7	-	-	5	32	54
De 25 a 29 años	2	8	7	10	2	1	18	24	72
De 30 a 34 años	4	14	1	9	-	2	15	19	64
De 35 a 39 años	2	10	2	5	2	1	9	13	44
De 40 a 44 años	-	2	1	7	-	-	12	3	25
De 45 a 49 años	2	3	2	1	2	-	4	7	21
De 50 a 54 años	-	2	1	4	-	-	7	5	19
De 55 a 59 años	1	2	1	2	-	-	8	5	19
De 60 a 64 años	1	3	-	1	-	-	5	1	11
De 65 a 69 años	1	2	1	1	-	-	6	-	11
De 70 a 74 años	-	-	1	-	-	-	1	-	2
De 75 a 79 años	-	-	-	-	-	-	2	1	3
De 80 a 84 años	-	1	-	-	-	-	2	-	3
De 85 a 89 años	-	-	-	-	-	-	1	1	2
De 90 y más años	-	-	-	-	-	-	-	-	-
Total	18	79	25	57	8	7	132	128	454

Hombres									
Almería	Cádiz	Córdoba	Granada	Huelva	Jaén	Málaga	Sevilla	Andalucía	
6	5	1	7	-	1	33	1	54	De 60 a 64 años
2	2	1	4	-	-	25	-	34	De 65 a 69 años
2	-	-	1	-	-	9	-	12	De 70 a 74 años
1	-	-	-	-	-	5	-	6	De 75 a 79 años
-	-	-	1	-	-	2	-	3	De 80 a 84 años
-	-	-	-	-	-	-	-	-	De 85 a 89 años
-	-	-	-	-	-	2	-	2	De 90 y más años
3.565	406	895	1.123	864	360	2.423	732	10.368	Total
									África
170	30	11	62	15	22	87	36	433	Menos de 5 años
134	16	7	18	12	16	48	11	262	De 5 a 9 años
176	32	11	36	6	18	88	31	398	De 10 a 14 años
486	24	33	92	50	31	177	109	1.002	De 15 a 19 años
2.684	65	122	280	243	96	466	171	4.127	De 20 a 24 años
3.442	76	121	319	294	134	684	176	5.246	De 25 a 29 años
2.044	67	68	247	176	107	529	135	3.373	De 30 a 34 años
997	47	37	122	97	49	305	78	1.732	De 35 a 39 años
495	34	15	67	39	26	150	41	867	De 40 a 44 años
206	17	5	30	16	15	91	23	403	De 45 a 49 años
81	29	2	17	14	3	65	9	220	De 50 a 54 años
18	7	3	7	3	-	25	4	67	De 55 a 59 años
6	7	1	7	3	1	14	7	46	De 60 a 64 años
5	1	-	4	2	2	20	1	35	De 65 a 69 años
3	4	-	3	1	-	8	2	21	De 70 a 74 años
1	1	-	-	-	1	7	-	10	De 75 a 79 años
1	1	-	-	1	-	-	1	4	De 80 a 84 años
-	-	-	-	-	-	1	-	1	De 85 a 89 años
1	-	-	-	-	-	-	-	1	De 90 y más años
10.950	458	436	1.311	972	521	2.765	835	18.248	Total
									América del Norte
4	14	1	1	1	1	15	5	42	Menos de 5 años
1	8	-	2	-	-	1	2	14	De 5 a 9 años
1	2	1	3	1	1	4	2	15	De 10 a 14 años
2	1	-	-	1	-	4	3	11	De 15 a 19 años
3	2	1	4	-	1	10	25	46	De 20 a 24 años
3	17	-	8	4	2	13	9	56	De 25 a 29 años
2	14	1	6	-	3	15	9	50	De 30 a 34 años
1	13	3	2	1	1	7	8	36	De 35 a 39 años
1	15	1	6	1	-	12	8	44	De 40 a 44 años
1	5	1	4	-	-	15	4	30	De 45 a 49 años
-	6	-	2	-	-	13	3	24	De 50 a 54 años
4	5	-	1	-	-	7	4	21	De 55 a 59 años
1	2	1	2	1	1	8	5	21	De 60 a 64 años
1	3	-	2	-	-	7	3	16	De 65 a 69 años
1	1	-	1	-	-	2	3	8	De 70 a 74 años
-	-	-	-	-	-	1	-	1	De 75 a 79 años
-	2	-	-	-	-	-	-	2	De 80 a 84 años
-	1	-	-	-	-	-	-	1	De 85 a 89 años
-	1	-	-	-	-	-	-	1	De 90 y más años
26	112	10	44	10	10	134	93	439	Total

CONTINÚA →

1. Población y migraciones

1.4.6. Inmigraciones de nacionalidad extranjera procedentes de fuera de Andalucía según nacionalidad y grupo de edad por sexo y provincia de destino. Años 2003-2004

	Mujeres								Andalucía
	Almería	Cádiz	Córdoba	Granada	Huelva	Jaén	Málaga	Sevilla	
América Central									
Menos de 5 años	3	-	3	9	-	4	5	1	25
De 5 a 9 años	4	1	2	4	-	1	5	1	18
De 10 a 14 años	8	3	-	7	1	-	5	6	30
De 15 a 19 años	8	2	5	3	-	3	11	8	40
De 20 a 24 años	5	9	7	8	3	3	18	20	73
De 25 a 29 años	13	14	8	12	3	9	38	22	119
De 30 a 34 años	13	7	9	7	3	3	27	32	101
De 35 a 39 años	7	8	7	15	2	3	11	25	78
De 40 a 44 años	10	-	6	6	-	1	15	8	46
De 45 a 49 años	3	5	3	4	-	1	12	3	31
De 50 a 54 años	1	2	1	3	4	1	4	9	25
De 55 a 59 años	2	6	1	3	1	1	5	4	23
De 60 a 64 años	-	-	2	2	2	-	3	3	12
De 65 a 69 años	-	-	1	-	-	-	5	2	8
De 70 a 74 años	1	-	1	-	1	-	1	-	4
De 75 a 79 años	1	1	-	-	-	-	2	-	4
De 85 a 89 años	-	-	-	-	-	-	-	-	-
Total	79	58	56	83	20	30	167	144	637
América del Sur									
Menos de 5 años	73	51	33	53	26	10	211	73	530
De 5 a 9 años	63	36	17	54	17	6	173	51	417
De 10 a 14 años	66	33	20	51	14	9	198	70	461
De 15 a 19 años	89	47	29	84	22	13	223	108	615
De 20 a 24 años	214	159	77	216	54	55	692	279	1.746
De 25 a 29 años	190	165	90	208	69	44	719	318	1.803
De 30 a 34 años	141	130	88	147	37	34	514	262	1.353
De 35 a 39 años	111	93	64	87	33	23	383	202	996
De 40 a 44 años	65	67	38	59	27	17	277	128	678
De 45 a 49 años	54	42	31	49	15	17	226	83	517
De 50 a 54 años	45	33	19	33	6	9	171	53	369
De 55 a 59 años	28	13	14	18	7	8	122	30	240
De 60 a 64 años	17	7	6	17	2	2	59	24	134
De 65 a 69 años	11	5	4	18	2	1	36	10	87
De 70 a 74 años	8	1	2	7	1	2	25	4	50
De 75 a 79 años	4	5	3	3	-	-	14	1	30
De 80 a 84 años	1	1	1	3	1	1	9	3	20
De 85 a 89 años	1	-	-	-	-	-	-	-	1
De 90 y más años	1	-	-	2	1	-	-	1	5
Total	1.182	888	536	1.109	334	251	4.052	1.700	10.052
Asia									
Menos de 5 años	5	13	9	8	-	4	20	18	77
De 5 a 9 años	2	6	2	3	-	2	14	11	40
De 10 a 14 años	6	4	1	6	-	6	30	13	66
De 15 a 19 años	2	2	2	4	2	6	26	9	53
De 20 a 24 años	6	3	4	16	5	2	34	31	101
De 25 a 29 años	13	9	5	15	3	6	58	31	140
De 30 a 34 años	8	13	6	20	2	2	55	52	158
De 35 a 39 años	13	7	7	11	3	3	55	36	135
De 40 a 44 años	7	5	3	9	-	3	58	21	106
De 45 a 49 años	3	2	1	4	1	3	26	4	44
De 50 a 54 años	-	1	-	1	-	3	17	3	25
De 55 a 59 años	-	1	-	-	-	1	2	2	6

Hombres									
Almería	Cádiz	Córdoba	Granada	Huelva	Jaén	Málaga	Sevilla	Andalucía	
									América Central
1	2	4	4	1	-	3	1	16	Menos de 5 años
4	3	1	4	1	1	3	5	22	De 5 a 9 años
4	6	3	4	2	2	2	6	29	De 10 a 14 años
7	4	-	5	1	2	9	7	35	De 15 a 19 años
1	5	1	6	-	1	11	10	35	De 20 a 24 años
8	5	2	2	2	1	27	16	63	De 25 a 29 años
7	1	6	8	2	4	24	16	68	De 30 a 34 años
3	4	2	9	5	-	12	9	44	De 35 a 39 años
2	5	-	1	1	-	7	4	20	De 40 a 44 años
3	1	-	2	2	-	5	1	14	De 45 a 49 años
-	3	-	1	1	-	4	3	12	De 50 a 54 años
1	-	-	-	-	2	3	-	6	De 55 a 59 años
-	1	1	1	-	-	3	2	8	De 60 a 64 años
-	-	2	2	-	-	3	-	7	De 65 a 69 años
-	-	-	-	1	-	1	-	2	De 70 a 74 años
-	-	-	1	1	-	1	2	5	De 75 a 79 años
-	-	-	-	-	-	1	-	1	De 85 a 89 años
41	40	22	50	20	13	119	82	387	Total
									América del Sur
69	33	32	58	12	6	249	55	514	Menos de 5 años
46	29	20	42	15	9	164	62	387	De 5 a 9 años
60	36	23	46	18	18	178	80	459	De 10 a 14 años
101	29	20	86	21	19	241	89	606	De 15 a 19 años
244	94	45	226	33	25	631	195	1.493	De 20 a 24 años
243	101	49	237	35	38	828	229	1.760	De 25 a 29 años
218	81	36	159	31	17	584	187	1.313	De 30 a 34 años
150	46	35	121	25	22	432	121	952	De 35 a 39 años
123	42	19	88	21	11	321	71	696	De 40 a 44 años
81	26	9	59	8	7	248	46	484	De 45 a 49 años
44	18	9	33	7	4	151	33	299	De 50 a 54 años
25	6	3	15	3	1	88	15	156	De 55 a 59 años
15	3	1	8	1	2	43	11	84	De 60 a 64 años
5	3	4	2	-	-	16	8	38	De 65 a 69 años
5	1	2	3	1	1	17	-	30	De 70 a 74 años
1	1	2	-	-	-	7	-	11	De 75 a 79 años
2	-	1	1	-	1	5	-	10	De 80 a 84 años
1	-	-	-	-	-	1	-	2	De 85 a 89 años
-	-	-	2	-	-	-	-	2	De 90 y más años
1.433	549	310	1.186	231	181	4.204	1.202	9.296	Total
									Asia
4	5	2	8	-	4	20	5	48	Menos de 5 años
3	2	1	2	1	3	18	8	38	De 5 a 9 años
13	11	4	10	2	5	44	18	107	De 10 a 14 años
17	9	3	5	1	16	48	26	125	De 15 a 19 años
51	7	5	23	6	26	52	46	216	De 20 a 24 años
60	10	10	30	10	33	76	42	271	De 25 a 29 años
50	8	13	26	5	22	85	49	258	De 30 a 34 años
38	9	11	19	13	20	86	43	239	De 35 a 39 años
19	7	7	12	5	12	59	29	150	De 40 a 44 años
15	3	5	5	1	4	35	9	77	De 45 a 49 años
5	3	1	3	1	1	19	5	38	De 50 a 54 años
2	-	-	2	-	1	11	2	18	De 55 a 59 años

1. Población y migraciones

1.4.6. Inmigraciones de nacionalidad extranjera procedentes de fuera de Andalucía según nacionalidad y grupo de edad por sexo y provincia de destino. Años 2003-2004

	Mujeres								Andalucía
	Almería	Cádiz	Córdoba	Granada	Huelva	Jaén	Málaga	Sevilla	
De 60 a 64 años	-	3	-	-	-	-	6	2	11
De 65 a 69 años	-	1	-	1	-	-	4	1	7
De 70 a 74 años	-	-	-	1	-	-	3	-	4
De 75 a 79 años	-	1	-	-	-	-	1	2	4
De 90 y mas años	-	-	-	-	-	-	-	-	-
Total	65	71	40	99	16	41	409	236	977
Oceania									
Menos de 5 años	-	-	-	-	-	1	-	-	1
De 5 a 9 años	-	-	-	-	-	-	-	-	-
De 10 a 14 años	-	-	-	-	-	-	1	-	1
De 20 a 24 años	-	-	-	-	-	-	2	-	2
De 25 a 29 años	1	-	-	-	-	2	-	1	4
De 30 a 34 años	-	-	-	-	-	-	1	-	1
De 35 a 39 años	-	-	-	-	1	-	3	-	4
De 40 a 44 años	-	1	-	-	-	-	2	-	3
De 45 a 49 años	-	-	-	-	-	-	1	-	1
De 50 a 54 años	-	-	-	1	-	-	1	-	2
De 55 a 59 años	-	-	-	-	-	-	1	-	1
De 60 a 64 años	-	-	-	-	-	-	1	-	1
De 65 a 69 años	-	1	-	-	-	-	-	-	1
De 75 a 79 años	-	-	-	-	-	-	-	-	-
Total	1	2	-	1	1	3	13	1	22
Apátridas									
De 30 a 34 años	-	-	-	-	-	-	-	-	-
De 35 a 39 años	-	-	-	-	-	-	-	2	2
Total	-	-	-	-	-	-	-	2	2
Total procedentes del extranjero	8.063	2.724	1.560	3.631	1.843	903	14.987	4.043	37.754
Resto de España									
Unión Europea									
Menos de 5 años	5	4	-	6	2	2	13	1	33
De 5 a 9 años	2	1	1	6	-	1	18	2	31
De 10 a 14 años	5	5	-	3	-	-	15	3	31
De 15 a 19 años	-	2	-	4	-	1	6	1	14
De 20 a 24 años	4	6	3	2	2	3	25	1	46
De 25 a 29 años	8	9	4	12	-	-	44	13	90
De 30 a 34 años	14	9	3	6	6	3	40	8	89
De 35 a 39 años	9	9	2	9	1	1	29	11	71
De 40 a 44 años	7	3	-	9	2	-	25	3	49
De 45 a 49 años	5	5	2	4	3	1	21	5	46
De 50 a 54 años	12	4	1	5	1	1	16	2	42
De 55 a 59 años	13	3	1	5	1	1	15	1	40
De 60 a 64 años	7	2	1	5	1	-	18	-	34
De 65 a 69 años	8	1	-	1	-	1	8	1	20
De 70 a 74 años	2	1	-	-	-	-	5	-	8
De 75 a 79 años	3	1	-	1	-	-	3	1	9
De 80 a 84 años	1	-	-	1	-	-	-	-	2
De 90 y mas años	-	-	-	-	-	-	3	-	3
Total	105	65	18	79	19	15	304	53	658

Hombres									
Almería	Cádiz	Córdoba	Granada	Huelva	Jaén	Málaga	Sevilla	Andalucía	
2	1	1	-	-	1	6	2	13	De 60 a 64 años
1	3	-	1	-	-	4	1	10	De 65 a 69 años
-	1	-	-	-	1	3	-	5	De 70 a 74 años
-	-	-	-	-	1	1	-	2	De 75 a 79 años
-	-	-	-	-	-	1	-	1	De 90 y mas años
280	79	63	146	45	150	568	285	1.616	Total
									Oceanía
-	-	-	-	-	-	-	-	-	Menos de 5 años
-	1	-	-	-	-	-	-	1	De 5 a 9 años
-	-	-	-	-	-	-	-	-	De 10 a 14 años
-	-	-	-	-	-	-	1	1	De 20 a 24 años
-	-	-	1	-	-	-	-	1	De 25 a 29 años
-	-	-	1	-	-	2	1	4	De 30 a 34 años
-	1	-	-	-	-	1	-	2	De 35 a 39 años
-	-	-	-	1	-	-	-	1	De 40 a 44 años
-	1	-	1	-	-	1	-	3	De 45 a 49 años
1	1	-	-	-	-	1	-	3	De 50 a 54 años
-	1	-	-	-	-	-	-	1	De 55 a 59 años
-	-	-	-	-	-	1	-	1	De 60 a 64 años
-	1	-	-	-	-	-	-	1	De 65 a 69 años
-	1	-	-	-	-	-	-	1	De 75 a 79 años
1	7	-	3	1	-	6	2	20	Total
									Apátridas
-	-	-	-	-	-	1	1	2	De 30 a 34 años
-	-	-	-	-	-	-	-	-	De 35 a 39 años
-	-	-	-	-	-	1	1	2	Total
18.190	2.650	1.910	4.741	2.455	1.320	16.710	3.647	51.623	Total procedentes del extranjero
									Resto de España
									Unión Europea
4	1	-	4	-	1	17	2	29	Menos de 5 años
4	1	-	8	1	-	18	1	33	De 5 a 9 años
5	4	1	10	-	1	16	1	38	De 10 a 14 años
-	1	-	2	1	1	7	1	13	De 15 a 19 años
7	7	2	4	-	-	13	5	38	De 20 a 24 años
7	20	3	15	1	3	42	13	104	De 25 a 29 años
11	17	2	11	3	6	42	10	102	De 30 a 34 años
9	17	1	18	4	3	34	9	95	De 35 a 39 años
11	8	1	12	1	6	36	4	79	De 40 a 44 años
14	10	-	4	2	1	21	5	57	De 45 a 49 años
17	3	2	2	2	1	23	4	54	De 50 a 54 años
14	5	2	9	3	2	24	-	59	De 55 a 59 años
11	4	-	4	-	1	10	-	30	De 60 a 64 años
16	3	1	2	-	-	10	-	32	De 65 a 69 años
3	1	-	-	1	-	4	1	10	De 70 a 74 años
4	1	-	1	-	-	4	-	10	De 75 a 79 años
-	-	-	-	-	-	-	-	-	De 80 a 84 años
-	-	-	-	-	-	-	-	-	De 90 y mas años
137	103	15	106	19	26	321	56	783	Total

1. Población y migraciones

1.4.6. Inmigraciones de nacionalidad extranjera procedentes de fuera de Andalucía según nacionalidad y grupo de edad por sexo y provincia de destino. Años 2003-2004

	Mujeres								Andalucía
	Almería	Cádiz	Córdoba	Granada	Huelva	Jaén	Málaga	Sevilla	
Resto de Europa									
Menos de 5 años	5	1	5	2	3	-	8	-	24
De 5 a 9 años	4	-	-	1	-	3	8	2	18
De 10 a 14 años	6	1	-	1	1	3	6	3	21
De 15 a 19 años	7	5	2	6	3	5	5	11	44
De 20 a 24 años	31	6	5	16	10	7	27	13	115
De 25 a 29 años	33	9	15	16	10	6	56	15	160
De 30 a 34 años	24	8	8	15	13	6	37	11	122
De 35 a 39 años	17	2	8	6	11	3	22	9	78
De 40 a 44 años	8	3	4	4	2	4	15	9	49
De 45 a 49 años	8	3	3	5	7	3	13	6	48
De 50 a 54 años	6	1	2	2	-	3	11	2	27
De 55 a 59 años	-	-	-	-	1	1	7	2	11
De 60 a 64 años	1	-	1	-	-	-	2	-	4
De 65 a 69 años	-	-	-	-	-	-	1	-	1
De 70 a 74 años	-	-	-	-	-	-	-	-	-
Total	150	39	53	74	61	44	218	83	722
África									
Menos de 5 años	16	22	1	6	5	16	27	7	100
De 5 a 9 años	9	13	1	3	6	4	16	10	62
De 10 a 14 años	7	10	2	2	4	2	13	2	42
De 15 a 19 años	14	9	3	13	4	2	21	6	72
De 20 a 24 años	32	19	3	25	12	9	54	12	166
De 25 a 29 años	41	25	9	23	12	18	85	30	243
De 30 a 34 años	40	26	9	17	6	10	56	18	182
De 35 a 39 años	16	27	4	10	5	5	35	12	114
De 40 a 44 años	9	10	2	8	6	4	31	6	76
De 45 a 49 años	5	10	-	6	1	4	18	7	51
De 50 a 54 años	-	5	-	-	-	1	4	4	14
De 55 a 59 años	1	3	1	2	1	1	2	1	12
De 60 a 64 años	-	1	-	1	-	-	6	1	9
De 65 a 69 años	-	-	-	-	-	1	2	-	3
De 70 a 74 años	-	3	-	-	-	-	1	-	4
De 75 a 79 años	-	-	-	1	1	-	1	1	4
De 80 a 84 años	-	-	-	-	-	-	1	-	1
Total	190	183	35	117	63	77	373	117	1.155
América del Norte									
Menos de 5 años	-	1	-	-	-	-	1	-	2
De 5 a 9 años	1	-	-	-	-	-	3	-	4
De 10 a 14 años	-	-	-	-	-	-	-	-	-
De 15 a 19 años	-	2	-	-	-	-	-	1	3
De 20 a 24 años	-	1	-	-	-	-	-	2	3
De 25 a 29 años	-	1	-	1	1	-	3	5	11
De 30 a 34 años	-	1	-	3	-	-	-	3	7
De 35 a 39 años	1	-	-	-	-	-	4	-	5
De 40 a 44 años	-	2	1	-	-	-	1	2	6
De 45 a 49 años	-	-	-	-	-	1	3	-	4
De 50 a 54 años	-	-	1	-	-	-	1	-	2
De 55 a 59 años	-	-	-	1	1	-	-	-	2
De 60 a 64 años	-	1	-	-	-	-	-	-	1

Hombres									
Almería	Cádiz	Córdoba	Granada	Huelva	Jaén	Málaga	Sevilla	Andalucía	
4	2	4	3	1	3	9	3	29	Resto de Europa
6	-	-	3	2	1	5	5	22	Menos de 5 años
6	1	-	2	1	1	3	6	20	De 5 a 9 años
4	2	8	5	2	5	13	13	52	De 10 a 14 años
24	6	14	10	11	11	23	13	112	De 15 a 19 años
50	5	38	20	14	15	43	14	199	De 20 a 24 años
34	7	27	13	17	11	42	14	165	De 25 a 29 años
21	6	20	8	13	13	23	17	121	De 30 a 34 años
26	6	10	7	13	9	24	15	110	De 35 a 39 años
6	1	16	6	4	12	23	5	73	De 40 a 44 años
6	1	2	2	2	-	10	6	29	De 45 a 49 años
3	-	1	-	-	-	5	-	9	De 50 a 54 años
-	-	-	-	-	-	1	-	1	De 55 a 59 años
-	-	-	-	-	-	1	-	1	De 60 a 64 años
-	-	-	-	-	-	1	-	1	De 65 a 69 años
-	-	-	-	-	-	1	-	1	De 70 a 74 años
190	37	140	79	80	81	226	111	944	Total
23	18	4	13	4	4	37	9	112	África
11	12	1	5	8	6	18	6	67	Menos de 5 años
9	12	1	7	4	9	14	9	65	De 5 a 9 años
22	12	4	10	12	13	40	11	124	De 10 a 14 años
159	35	28	38	64	54	112	28	518	De 15 a 19 años
299	45	55	84	128	120	245	63	1.039	De 20 a 24 años
244	61	37	47	102	103	236	81	911	De 25 a 29 años
155	52	17	38	40	64	154	42	562	De 30 a 34 años
76	37	9	27	27	31	110	22	339	De 35 a 39 años
46	25	2	12	11	23	51	16	186	De 40 a 44 años
12	8	-	7	7	11	26	15	86	De 45 a 49 años
5	3	1	5	3	3	12	3	35	De 50 a 54 años
1	1	-	1	1	4	4	1	13	De 55 a 59 años
3	-	-	-	1	-	3	1	8	De 60 a 64 años
1	2	-	-	-	-	-	-	3	De 65 a 69 años
-	-	-	1	-	-	-	-	1	De 70 a 74 años
-	-	-	-	-	-	1	-	1	De 75 a 79 años
-	-	-	-	-	-	1	-	1	De 80 a 84 años
1.066	323	159	295	412	445	1.063	307	4.070	Total
-	-	-	-	-	-	1	-	1	América del Norte
1	-	-	-	-	-	1	-	2	Menos de 5 años
1	-	-	-	-	-	1	2	4	De 5 a 9 años
-	-	-	-	-	-	1	1	2	De 10 a 14 años
-	-	-	-	-	-	-	1	1	De 15 a 19 años
-	-	-	-	1	1	1	2	5	De 20 a 24 años
1	1	-	2	-	-	3	-	7	De 25 a 29 años
2	1	-	-	-	-	1	-	4	De 30 a 34 años
-	-	-	-	-	-	1	1	2	De 35 a 39 años
-	-	-	-	-	-	2	-	2	De 40 a 44 años
-	1	-	-	-	-	1	-	2	De 45 a 49 años
-	-	-	-	-	-	-	1	1	De 50 a 54 años
-	1	-	-	-	-	1	-	2	De 55 a 59 años
-	-	-	-	-	-	-	-	0	De 60 a 64 años

1. Población y migraciones

1.4.6. Inmigraciones de nacionalidad extranjera procedentes de fuera de Andalucía según nacionalidad y grupo de edad por sexo y provincia de destino. Años 2003-2004

	Mujeres								Andalucía
	Almería	Cádiz	Córdoba	Granada	Huelva	Jaén	Málaga	Sevilla	
De 65 a 69 años	-	-	-	-	-	-	1	-	1
De 70 a 74 años	-	-	-	-	-	-	-	-	-
Total	2	9	2	5	2	1	17	13	51
América Central									
Menos de 5 años	-	-	-	-	-	-	1	3	4
De 5 a 9 años	-	1	-	1	-	-	-	4	6
De 10 a 14 años	-	1	-	-	-	1	-	-	2
De 15 a 19 años	-	-	-	2	-	1	2	1	6
De 20 a 24 años	3	1	4	1	2	2	10	7	30
De 25 a 29 años	7	8	3	5	2	-	12	7	44
De 30 a 34 años	5	8	2	5	1	2	12	3	38
De 35 a 39 años	3	3	2	4	1	4	7	3	27
De 40 a 44 años	2	4	-	1	2	1	-	7	17
De 45 a 49 años	2	-	-	-	-	-	5	1	8
De 50 a 54 años	-	-	-	-	-	-	1	1	2
De 55 a 59 años	-	1	1	-	-	-	1	-	3
De 60 a 65 años	-	2	-	1	-	-	-	-	3
De 65 a 69 años	-	-	-	1	1	-	1	-	3
De 70 a 74 años	-	-	-	-	-	-	1	-	1
De 85 a 89 años	-	-	-	-	-	-	1	-	1
Total	22	29	12	21	9	11	54	37	195
América del Sur									
Menos de 5 años	22	5	5	5	4	9	31	9	90
De 5 a 9 años	32	6	7	17	4	6	30	14	116
De 10 a 14 años	23	5	7	9	2	4	29	15	94
De 15 a 19 años	23	6	13	15	7	6	35	16	121
De 20 a 24 años	81	38	26	53	23	31	124	65	441
De 25 a 29 años	105	52	40	61	27	36	215	77	613
De 30 a 34 años	68	60	24	39	15	39	140	71	456
De 35 a 39 años	58	25	13	37	16	17	106	47	319
De 40 a 44 años	40	13	11	23	11	15	71	25	209
De 45 a 49 años	21	8	7	18	10	10	55	22	151
De 50 a 54 años	11	9	5	6	4	5	32	14	86
De 55 a 59 años	7	1	3	2	3	3	23	6	48
De 60 a 64 años	5	-	2	2	1	2	9	3	24
De 65 a 69 años	-	1	-	-	-	-	4	2	7
De 70 a 74 años	3	1	-	3	-	-	2	2	11
De 75 a 79 años	1	1	-	-	-	-	5	-	7
De 80 a 84 años	-	-	-	-	-	-	1	-	1
De 85 a 89 años	-	-	-	-	-	-	-	-	-
Total	500	231	163	290	127	183	912	388	2.794
Asia									
Menos de 5 años	-	-	1	1	2	-	10	1	15
De 5 a 9 años	1	1	-	1	1	-	5	4	13
De 10 a 14 años	-	3	1	-	-	-	7	2	13
De 15 a 19 años	2	3	1	-	1	-	7	10	24
De 20 a 24 años	2	7	-	5	-	4	17	8	43
De 25 a 29 años	2	8	5	4	5	4	29	14	71

Hombres									
Almería	Cádiz	Córdoba	Granada	Huelva	Jaén	Málaga	Sevilla	Andalucía	
-	-	1	-	-	-	-	-	1	De 65 a 69 años
-	-	-	-	-	-	-	1	1	De 70 a 74 años
5	4	1	2	1	1	14	9	37	Total
									América Central
-	-	-	-	1	-	1	-	2	Menos de 5 años
2	3	-	-	-	-	1	2	8	De 5 a 9 años
-	1	-	1	-	1	1	-	4	De 10 a 14 años
-	1	-	1	-	2	2	3	9	De 15 a 19 años
4	3	1	-	1	1	3	3	16	De 20 a 24 años
4	3	-	2	2	-	6	1	18	De 25 a 29 años
3	1	3	4	-	1	7	1	20	De 30 a 34 años
4	3	2	-	-	1	9	5	24	De 35 a 39 años
1	1	1	2	-	-	4	3	12	De 40 a 44 años
1	1	-	1	-	-	1	3	7	De 45 a 49 años
-	1	-	-	-	1	1	-	3	De 50 a 54 años
-	-	-	-	-	-	1	-	1	De 55 a 59 años
-	-	-	-	-	-	1	-	1	De 60 a 65 años
-	-	-	-	-	-	-	-	-	De 65 a 69 años
-	-	-	-	-	-	1	-	1	De 70 a 74 años
-	-	-	-	-	-	-	-	-	De 85 a 89 años
19	18	7	11	4	7	39	21	126	Total
									América del Sur
27	3	7	5	3	7	37	12	101	Menos de 5 años
20	9	4	11	5	10	40	15	114	De 5 a 9 años
19	12	4	17	4	3	30	10	99	De 10 a 14 años
30	11	1	8	6	5	32	15	108	De 15 a 19 años
100	26	18	49	20	22	130	42	407	De 20 a 24 años
108	41	19	64	20	29	200	63	544	De 25 a 29 años
97	38	18	65	27	37	145	61	488	De 30 a 34 años
76	21	14	42	7	17	116	34	327	De 35 a 39 años
54	12	9	28	9	16	96	20	244	De 40 a 44 años
26	6	4	16	6	9	56	13	136	De 45 a 49 años
13	7	4	6	7	2	37	7	83	De 50 a 54 años
3	3	2	3	1	-	18	2	32	De 55 a 59 años
2	2	-	-	-	-	5	1	10	De 60 a 64 años
1	2	-	-	-	1	2	-	6	De 65 a 69 años
-	-	1	-	-	-	-	-	1	De 70 a 74 años
-	-	-	-	-	-	-	-	-	De 75 a 79 años
1	-	-	-	-	-	-	-	1	De 80 a 84 años
1	-	-	-	-	-	-	-	1	De 85 a 89 años
578	193	105	314	115	158	944	295	2.702	Total
									Asia
2	-	1	1	-	-	12	7	23	Menos de 5 años
2	1	1	1	1	-	4	3	13	De 5 a 9 años
2	1	1	1	1	-	5	5	16	De 10 a 14 años
3	-	3	2	-	3	12	6	29	De 15 a 19 años
13	4	4	8	1	3	24	10	67	De 20 a 24 años
32	6	5	12	3	8	53	14	133	De 25 a 29 años

1. Población y migraciones

1.4.6. Inmigraciones de nacionalidad extranjera procedentes de fuera de Andalucía según nacionalidad y grupo de edad por sexo y provincia de destino. Años 2003-2004

	Mujeres								
	Almería	Cádiz	Córdoba	Granada	Huelva	Jaén	Málaga	Sevilla	Andalucía
De 30 a 34 años	7	2	1	6	-	-	19	14	49
De 35 a 39 años	4	3	3	6	1	1	18	18	54
De 40 a 44 años	-	-	2	1	-	1	17	6	27
De 45 a 49 años	-	-	-	2	-	-	7	3	12
De 50 a 54 años	-	-	-	-	-	-	2	1	3
De 55 a 59 años	-	1	-	-	-	-	2	-	3
De 60 a 64 años	-	1	-	-	-	-	1	-	2
De 65 a 69 años	-	-	-	-	-	1	1	-	2
De 70 a 74 años	-	-	-	-	-	-	-	-	-
De 75 a 79 años	-	-	-	-	-	-	-	-	-
De 85 a 89 años	-	-	-	-	-	-	-	-	-
Total	18	29	14	26	10	11	142	81	331
Oceanía									
De 25 a 29 años	-	-	-	-	-	-	-	-	-
De 30 a 34 años	-	-	-	-	-	-	1	-	1
De 35 a 39 años	-	-	-	-	-	-	-	-	-
De 60 a 64 años	-	-	-	-	-	-	-	-	-
Total	-	-	-	-	-	-	1	-	1
Total Resto de España	987	585	297	612	291	342	2.021	772	5.907

FUENTE: IEA, Estadística de variaciones residenciales en Andalucía

Hombres									
Almería	Cádiz	Córdoba	Granada	Huelva	Jaén	Málaga	Sevilla	Andalucía	
51	12	7	15	7	7	54	21	174	De 30 a 34 años
34	11	1	7	2	8	40	15	118	De 35 a 39 años
14	5	4	2	2	6	31	15	79	De 40 a 44 años
12	-	3	5	-	3	12	7	42	De 45 a 49 años
3	1	-	-	-	1	7	1	13	De 50 a 54 años
1	1	-	-	-	-	5	-	7	De 55 a 59 años
-	-	-	-	-	-	2	-	2	De 60 a 64 años
-	-	-	-	-	-	2	-	2	De 65 a 69 años
-	-	-	-	-	-	1	-	1	De 70 a 74 años
-	-	-	-	-	1	-	-	1	De 75 a 79 años
-	-	-	-	-	-	1	-	1	De 85 a 89 años
169	42	30	54	17	40	265	104	721	Total
-	-	-	-	-	-	1	-	1	Oceanía
-	-	-	-	-	-	-	-	-	De 25 a 29 años
-	-	-	-	-	-	1	-	1	De 30 a 34 años
-	-	1	-	-	-	-	-	1	De 35 a 39 años
-	-	1	-	-	-	2	-	3	De 60 a 64 años
2.164	720	458	861	648	758	2.874	903	9.386	Total Resto de España

2. Familias y hogares

Índice del capítulo 2

Introducción	171
Fuentes y metodología	173
2.1. Estructura de los hogares	177
2.1.1. Evolución del número de hogares según tamaño del hogar en Andalucía. Años 1992-2004	177
2.1.2. Evolución del número de hogares según tipología A en Andalucía. Años 1992-2004	177
2.1.3. Evolución del número de hogares según tipología B en Andalucía. Años 1992-2004	178
2.1.4. Relación entre las tipologías de hogares A y B en Andalucía. Años 1994, 1999 y 2004	178
2.1.5. Hogares según tamaño por sexo y grupo de edad de la persona de referencia en Andalucía. Años 1994, 1999 y 2004	180
2.1.6. Hogares según tipología A por grupo de edad de la persona de referencia en Andalucía. Años 1994, 1999 y 2004	181
2.1.7. Hogares familiares en torno a una pareja según grupo de edad de la persona de referencia por estado civil de la pareja en Andalucía. Años 1994, 1999 y 2004	182
2.1.8. Hogares según tipología B y grupo de edad de la persona de referencia por estudios terminados en Andalucía. Años 1994, 1999 y 2004	183
2.1.9. Hogares según tamaño por relación con la actividad económica de la persona de referencia en Andalucía. Años 1994, 1999 y 2004	185
2.1.10. Hogares según tipología A por relación con la actividad económica de la persona de referencia en Andalucía. Años 1994, 1999 y 2004	186
2.1.11. Evolución de los hogares según tamaño por número de activos y número de ocupados en Andalucía. Años 2000-2004	187
2.1.12. Evolución de los hogares con al menos un activo según tipología A por número de activos y número de ocupados en Andalucía. Años 2000-2004	188
2.1.13. Evolución de los hogares según tipología B por número de perceptores de ingresos en la vivienda en Andalucía. Años 2000-2004	189
2.1.14. Hogares familiares en torno a una pareja según la edad de la mujer por relación con la actividad económica de los miembros de la pareja en Andalucía. Años 1994, 1999 y 2004	191
2.2. Flujos demográficos relacionados con la formación, crecimiento y disolución del número de hogares	192
2.2.1. Evolución de los matrimonios primeros y posteriores por sexo, grupo de edad y provincia de residencia de los cónyuges. Años 2000-2003	192
2.2.2. Divorcios, separaciones y nulidades por sexo, grupo de edad de los cónyuges y provincia. Año 2003	196
2.2.3. Evolución de los nacimientos según estado civil de la madre por grupo de edad y provincia de residencia. Años 2000-2003	198
2.2.4. Evolución de los nacimientos según orden del nacido por grupo de edad y provincia de residencia de la madre. Años 2000-2003	200

Introducción

La familia y el hogar son las estructuras sociales básicas que median entre el individuo y la sociedad. Sus formas y características están determinadas por gran cantidad de factores, que van desde los demográficos a los culturales, pasando por los económicos y normativos. El estudio de su formación, su evolución, el cambio en su número y composición es una de las piezas básicas para comprender el funcionamiento de nuestra sociedad.

El hogar es el sistema mediante el cual un conjunto de personas organiza su residencia común en una misma vivienda. La residencia común en el hogar implica compartir, además del techo, algunos gastos u otras decisiones económicas, así como el intercambio de otros intangibles como afecto y ayuda mutua. Esta residencia común se suele asociar, frecuentemente, a relaciones de parentesco de primer orden (paternidad, filiación, matrimonio o cohabitación). Estos vínculos biológicos y/o reproductivos determinan la aparición de otro sistema en el seno del hogar: “la familia”, con la cual el hogar frecuentemente se confunde. La familia es el marco en el que nacen, crecen y se socializan los nuevos individuos.

Las estructuras familiares y las formas de residencia común dentro de los hogares están hoy en día sometidas a intensos procesos de cambio. El origen de este proceso es la modernización económica y social, producida a lo largo del pasado siglo, que ha generado importantes procesos de transferencia de muchas de las funciones características de la familia tradicional a otras instituciones sociales. Los cambios sociales y familiares se han retroalimentado y la reducción en tamaño y complejidad de los sistemas familiares de ayuda ha precisado de la aparición de otras instituciones que ocupen su espacio. La ampliación y mejora en eficacia de estas instituciones ha permitido a las familias descargar parte de sus funciones en ellas, lo que ha favorecido la transformación de sus estructuras y, en mayor medida, los roles de género que sus miembros juegan dentro de ellas. La complementariedad de funciones entre familia y sociedad hace que los cambios en las estructuras de hogares y familias se relacionen directamente con las necesidades y demandas de servicios educativos, sanitarios y sociales de una población.

La doble relación entre familias y fecundidad es evidente, pero no sólo este componente demográfico está afectado por las relaciones de parentesco y residencia común. Otros

componentes demográficos, como las migraciones, son, en la mayoría de los casos, decisiones que implican a todo un conjunto familiar. Del mismo modo, las funciones de la familia como red de asistencia básica, autoayuda y seguridad económica de sus miembros, hacen de ésta un importante factor en la producción de salud y, por lo tanto, en los niveles de mortalidad de una población.

La familia es también una realidad económica de primer orden, como una unidad de gasto y de producción de bienes y servicios. Muchas de las decisiones de gasto son tomadas en función del grupo familiar y no sólo de uno de sus miembros. Otro componente económico de primera magnitud, el ahorro, está claramente relacionado con las etapas del ciclo de vida familiar, tal como pone de manifiesto la moderna teoría del consumo.

Parte de la producción familiar se puede distribuir en el mercado, pero la mayoría de ella se intercambia entre sus miembros. Este sistema de intercambio es básico para el funcionamiento del conjunto de la sociedad. La producción y mantenimiento del capital humano se organiza sobre la base de este tipo de mecanismos redistributivos intrafamiliares. Los roles de género, dominantes en un momento y lugar dado, determinan, en gran parte, el reparto de los costes de producción de este bien dentro del hogar. La condición de la mujer en una sociedad dada ha estado, en gran parte, determinada por el desigual sistema de reparto de este trabajo no monetizado que se produce dentro de las familias.

Para ilustrar este capítulo del anuario se ha incluido en su primer subcapítulo, denominado “Estructura de los hogares”, una selección de tablas estadísticas sobre características estructurales de los hogares andaluces. Los datos estadísticos que se ofrecen en este subcapítulo se han obtenido a partir de la explotación de la muestra para Andalucía de la Encuesta de Población Activa (EPA) del Instituto Nacional de Estadística.

Un primer conjunto de tablas estadísticas ofrece la serie del total de hogares según tres clasificaciones: una basada en el tamaño, otra en características demográficas de los miembros del hogar o tipología morfológica y, por último, una tipología basada en las relaciones de parentesco o funcional. En un segundo conjunto de tablas se relacionan las tipologías familiares empleadas con algunas características de la persona de referencia: la edad y el sexo, el estado civil, los estudios y la

actividad económica. Otro grupo hace referencia al número total de activos y ocupados según las características de cada hogar.

Por último, en el segundo subcapítulo, bajo la denominación “Flujos demográficos relacionados con la formación, crecimiento y disolución del número de hogares”, se han incluido otras tablas que hacen referencia a determinados flujos demográficos directamente relacionados

con la formación, el crecimiento y la disolución de los hogares. Dado que muchos de estos flujos se han incluido en el capítulo “Población y migraciones”, en este segundo capítulo se han añadido sólo aquellos de especial interés relacionados con el proceso de diversificación de los modelos familiares y de residencia común: matrimonios según el orden, número de divorcios, número de nacimientos según estado civil de la madre y los nacimientos según orden del nacido.

Fuentes y metodología

Los datos estadísticos que se ofrecen en las tablas que componen el subcapítulo “Estructura de los hogares” se han obtenido a partir de una operación muestral -la Encuesta de Población Activa (EPA)- que en Andalucía se realiza sobre unas 10.000 familias, mediante entrevistas trimestrales. El error aleatorio asociado a toda operación muestral impide precisar con una fiabilidad suficientemente aceptable aquellas estimaciones que se realizan sobre ámbitos o subpoblaciones de reducido tamaño. Por ello, y dado que muchas de las tablas de hogares se han elaborado cruzando varias variables, no ha sido posible suministrar estimaciones para el nivel provincial. Por similares consideraciones de representatividad de la muestra, en las tablas de hogares se han suprimido aquellos datos en los cuales la estimación muestral de la EPA es inferior a 1.000 hogares.

La información del segundo subcapítulo se ha podido suministrar territorializada a escala provincial dado que los datos que se ofrecen se han obtenido a partir de un sistema de registro de cobertura global, por lo que sus resultados no están sometidos a errores de muestreo sino, en todo caso, a errores de cobertura.

Muchas operaciones estadísticas con base poblacional usan el hogar o la vivienda familiar como unidad de investigación. Sin embargo, las definiciones estadísticas de hogar y vivienda familiar no siempre han coincidido. De hecho, en las operaciones censales pasadas se distinguía entre hogar y vivienda familiar, admitiendo la posibilidad de que una vivienda pudiera estar ocupada por más de un hogar y restringiendo la definición de hogar por la condición de que sus miembros compartan algunos gastos además del mismo techo. Esta distinción ha sido poco operativa, lo que ha llevado a que en el Censo de Población y Viviendas 2001 se asimile completamente el concepto de hogar al de conjunto de personas que residen habitualmente en una misma vivienda familiar.

A partir del cuestionario de la EPA, que recoge un conjunto de información sobre todos los miembros de cada una de las viviendas seleccionadas, es posible definir varias tipologías de hogares. La más inmediata es la que clasifica los hogares de

acuerdo al número de personas que conviven en la misma vivienda, es decir, su tamaño. Esta clasificación, aunque elemental, suministra información de gran interés como el tamaño medio familiar, el número de hogares unipersonales o el de hogares extensos.

La sencilla tipología anterior, basada en el tamaño, se puede extender combinando la información del número de personas con otras características personales básicas. Una de estas tipologías, que se denominará como “morfológica” o tipología B, se basa en el número de personas que hay en cada hogar y en algunas combinaciones de las categorías de edad y sexo.

Esta clasificación se usa frecuentemente en muchas publicaciones estadísticas de nuestro entorno, dado que sus requerimientos de información son bajos y es fácil de obtener en la mayoría de las operaciones muestrales realizadas sobre hogares con otros objetivos. Por este motivo Eurostat la usa frecuentemente para realizar comparaciones de los hogares en distintos países de la Unión Europea.

Una de las variaciones internacionales más frecuente que se produce en esta tipología morfológica se debe a la categorización de la variable edad, la cual se suele subdividir en dos grupos: el de los “dependientes” y el de los “adultos no dependientes”, con base en un límite de edad que varía entre los 16 años en los países anglosajones, los 18 años en los nórdicos, o incluso los 25 años en algunas publicaciones de Luxemburgo. En nuestro caso, considerando que nos encontramos en un contexto de retraso de la emancipación, ha parecido más adecuado utilizar el límite de 18 años para definir el criterio de dependencia. No obstante, la fijación de este límite en 18 años da lugar a algunos inconvenientes. Uno de ellos se plantea en el caso de los menores de 18 años emancipados, los cuales aparecen como persona de referencia o bien como cónyuge de la persona de referencia del hogar en un número muy reducido de casos, por lo que se clasifican como no dependientes.

Con estas consideraciones la clasificación morfológica de los hogares que resulta se muestra en la tabla siguiente:

Clasificación morfológica de los hogares (tipología B)

Unipersonales

Mujer sola

Hombre solo

Un solo adulto con dependientes

Adulto mujer

Adulto hombre

Dos o más adultos

Dos adultos solos

Tres o más adultos sin dependientes

Dos o más adultos con dependientes

La anterior tipología morfológica enriquece la primera clasificación, construida a partir del tamaño de los hogares, ya que suministra indicios del papel que juegan los distintos individuos que componen los hogares, con lo que proporciona una primera aproximación a las estructuras familiares subyacentes.

Para analizar las estructuras familiares se precisa disponer de información acerca de las relaciones de parentesco existentes entre los miembros de la vivienda familiar. Desde el punto de vista estadístico las relaciones de más interés son las de primer grado: las de filiación/paternidad (ser hijo de... o padre o madre de...) y las conyugales (ser cónyuge o pareja de...). Con anterioridad a 1999 la única información disponible sobre las relaciones familiares de los miembros del hogar era la contenida en la variable "relación con la persona de referencia", no disponiéndose de las relaciones de parentesco con otros miembros del hogar, lo cual dificulta una completa identificación de las estructuras familiares subyacentes. Para estudiar dicho periodo es preciso usar a la persona de referencia como pivote de las relaciones familiares y, a partir de ella, establecer las relaciones de parentesco entre el resto de los miembros del hogar. Dado que la elección de la persona de referencia está sujeta a consideraciones subjetivas y culturalmente cambiantes, se puede hacer variar la clasificación de un mismo hogar según el miembro que se elija como referencia. La reforma del cuestionario de la EPA de 1999 incluyó las preguntas necesarias para conocer la red completa de relaciones familiares de primer grado, a partir de las cuales sí es posible identificar las distintas familias que componen un hogar.

Utilizar exclusivamente la EPA reformada a partir de 1999 hubiera conducido a perder la visión diacrónica que el análisis de una serie más larga de la EPA permite. Para cubrir un

periodo temporal más largo se ha optado por usar la información contenida en la variable "relación con la persona de referencia" en lugar de recurrir a la información, más completa, de relaciones interfamiliares disponible sólo para los últimos años. Basándose en la "relación con la persona de referencia" y en algunas asunciones sencillas es posible establecer una clasificación "funcional" de los hogares, también denominada tipología A, que nos informa de las estructuras familiares que existen en su seno.

Previamente, con objeto de evitar confusión entre el sentido coloquial y el estadístico, se debe precisar algunos términos. Se define a la "familia"² como el grupo de dos o más personas relacionadas por nacimiento (filiación: padre o madre con hijo), matrimonio o unión de hecho (relación conyugal). Un hogar se define como "familiar" cuando al menos dos personas, de las que residen en la misma vivienda, están relacionadas por vínculos de filiación o relación conyugal. "Familia principal" es el núcleo familiar del cual la persona de referencia forma parte. "Familias secundarias" son los núcleos familiares existentes en el hogar no vinculados con la persona de referencia.

Partiendo de los conceptos definidos en el párrafo anterior, es posible elaborar una tipología de hogares de tipo familiar con base en la información contenida en la variable "relación con la persona de referencia". "Hogares familiares" son todos aquellos con familia principal. "Hogares no familiares" son aquellos que o bien no poseen una familia en su seno o, si la tienen, ésta es de tipo secundario³. Bajo la asunción de que en el caso de existir sólo una familia, ésta es siempre principal, se ha de concluir que en los hogares no familiares no existen familias secundarias.

En los "hogares familiares" se distinguen, de acuerdo a las características del núcleo familiar, tres categorías: familias donde existe una pareja con relación conyugal -"pareja en núcleo"-, familias en las que no existe pareja y hay hijos dependientes -"monoparental con hijos dependientes"- y el grupo de "otras", que incluye básicamente relaciones monoparentales sin hijos dependientes, donde el hijo/a es frecuentemente la persona de referencia.

En los "hogares no familiares" se distinguen los hogares "unipersonales" del resto de los hogares bajo la categoría de "otras", los cuales se subclasifican de acuerdo a la existencia de menores de 18 años (dependientes). Esta categoría de "otras con dependientes" pudiera contener ocasionalmente hogares con familias secundarias, pero sin familia principal.

1. La categoría "cabeza de familia" o "persona de referencia" tiene fuertes connotaciones culturales e ideológicas con relación a una tipología de hogar patriarcal tradicional, en el que existe un miembro que es el sustentador principal del hogar y que ocupa la cabeza, la jefatura de la jerarquía de poder dentro de la familia. A pesar de las dificultades de justificación de esta categoría, se ha usado ampliamente en el análisis demográfico de las estructuras de los hogares, demostrando su utilidad para describir patrones de cambio de los modelos familiares.

2. Esta es una definición restrictiva de familia asimilable a lo que en muchos casos se denomina como núcleo familiar.

3. Téngase en cuenta que sobre la base de la información contenida en la variable "relación con la persona de referencia" no es posible identificar, con seguridad, la existencia de familias secundarias.

Clasificación funcional de los hogares (tipología A)

Hogares familiares

- Pareja en núcleo
 - Con hijos
 - Sin hijos
- Monoparental con hijos dependientes
 - De madre sola
 - De padre solo

Otros

Hogares no familiares

- Unipersonales
 - Mujeres
 - Hombres
- Otros
 - Con dependientes
 - Sin dependientes

En lo que se refiere al uso de la EPA como fuente de información sobre las características y el número de los hogares andaluces, es preciso tener en cuenta un aspecto metodológico importante, como es el hecho de que la EPA es una encuesta dirigida fundamentalmente a estudiar la población activa o susceptible de ser activa. Debido a ello no se ha guardado un celo especial en preservar la consistencia entre las estructuras familiares y los efectivos de población total. Así, por ejemplo, al calcular el volumen de población que resulta de la explotación de hogares (número de hogares por su tamaño medio) con el número de individuos, surgen pequeñas diferencias. En esta publicación se ha optado por no corregir estas inconsistencias con objeto de poder comparar estos resultados con los que directamente se obtienen en otras explotaciones de la EPA a escala nacional o autonómica.

Hay que resaltar también que las tablas elaboradas a partir de la EPA presentan algunas modificaciones con respecto a las publicadas en ediciones del Anuario Andaluz de las Mujeres anteriores a la de 2003. Estas modificaciones son consecuencia de los cambios metodológicos aplicados a la encuesta en el año 2002, los cuales han supuesto una ruptura de la información que hasta ese año se había publicado, ya que

las modificaciones introducidas afectan directamente a los efectivos de población de la encuesta e indirectamente al número y composición de los hogares.

En lo que respecta a los datos estadísticos que se presentan en el subcapítulo “Flujos demográficos relacionados con la formación, crecimiento y disolución del número de hogares”, hay que señalar que fundamentalmente tienen como fuente de información al Movimiento Natural de la Población (MNP). Esta fuente, básica para la mayoría de las estadísticas de población, es un sistema de registro de sucesos vitales que, en particular, contiene información de gran interés para el estudio de las dinámicas familiares: defunciones y nacimientos, que amplían o reducen el tamaño familiar, lo cual puede acompañarse en muchos casos de la desaparición o transformación de la estructura preexistente, y matrimonios, que la mayoría de las veces dan lugar a la creación de nuevos hogares.

Asimismo, otra importante fuente que complementa el cuadro de la dinámica familiar es la que se refiere a la ruptura de las uniones conyugales: la información de divorcios. La principal fuente de datos de divorcios hasta 1995 ha sido la que suministra la memoria anual del Consejo General del Poder Judicial, con poco nivel de detalle sobre las características demográficas de las separaciones. A partir de aquel año, el Instituto Nacional de Estadística (INE) y el CGPJ firman un convenio con el objetivo de obtener resultados detallados de un fenómeno de importancia e incidencia creciente en España. A raíz de este convenio se diseñó un boletín estadístico en el que se recogía diversa información sociodemográfica que sería la base para la elaboración por el INE de una estadística de divorcios, separaciones nulidades al nivel nacional dentro de su publicación *Estadística Judiciales en España*.

El IEA elabora la Estadística de Divorcios, Separaciones y Nulidades en Andalucía, publicándose datos correspondientes a los años 1996 hasta 2003.

Otras fuentes estadísticas

- IEA. *Hogares y Familias en Andalucía. Evolución y proyección hasta 2016*.

2. Familias y hogares

2.1. Estructura de los hogares

2.1.1. Evolución del número de hogares según tamaño del hogar en Andalucía. Años 1992-2004

(miles de hogares)

	1992	1993	1994	1995	1996	1997	1998	1999	2000	2001	2002	2003	2004
Unipersonales													
Mujeres	132,0	140,4	147,0	140,3	143,6	155,6	158,1	165,8	170,4	179,6	185,8	195,3	206,6
Hombres	54,4	55,2	55,1	60,1	65,6	71,1	78,2	83,5	95,5	103,9	108,5	114,9	130,3
Dos personas	360,9	376,7	399,2	405,0	415,9	432,7	443,1	469,0	485,5	514,1	548,7	569,2	589,2
Tres personas	366,4	390,6	400,7	403,8	421,6	434,2	447,4	455,7	456,3	480,9	526,0	537,1	543,2
Cuatro personas	485,0	506,1	512,9	529,8	557,9	565,9	574,7	578,2	602,1	625,1	610,9	635,2	664,0
Cinco o más personas	536,8	513,3	498,9	489,9	458,1	443,5	437,5	425,7	408,4	372,6	364,5	351,1	342,3
Total	1.935,5	1.982,3	2.013,8	2.028,9	2.062,5	2.102,9	2.139,0	2.177,8	2.218,2	2.276,2	2.344,4	2.402,8	2.475,5
Tamaño medio del hogar	3,64	3,57	3,53	3,50	3,44	3,40	3,37	3,31	3,28	3,21	3,16	3,12	3,09

FUENTE: IEA. Explotación de la Encuesta de Población Activa del INE

2.1.2. Evolución del número de hogares según tipología A en Andalucía. Años 1992-2004

(miles de hogares)

	1992	1993	1994	1995	1996	1997	1998	1999	2000	2001	2002	2003	2004
Hogares familiares													
Pareja en núcleo													
Con hijos	1.236,8	1.250,2	1.255,5	1.259,6	1.272,8	1.287,5	1.296,9	1.292,8	1.300,1	1.307,0	1.313,5	1.326,7	1.352,4
Sin hijos	274,4	290,3	303,6	308,2	319,9	327,4	333,4	353,2	368,1	388,5	425,8	430,2	449,1
Monoparental con hijos dependientes													
De madre sola	42,0	43,4	44,5	45,2	43,8	41,1	41,9	43,6	44,7	51,5	58,1	59,1	61,3
De padre solo	7,0	7,5	5,7	5,2	6,2	5,4	6,1	5,6	7,2	5,2	3,8	7,7	7,6
Otros	141,4	149,0	153,8	163,4	163,8	169,9	176,2	188,5	186,0	188,7	198,4	208,3	204,0
Hogares no familiares													
Unipersonales													
Mujeres	132,0	140,4	147,0	140,3	143,6	155,6	158,1	165,8	170,4	179,6	185,8	195,3	206,6
Hombres	54,4	55,2	55,1	60,1	65,6	71,1	78,2	83,5	95,5	103,9	108,5	114,9	130,3
Otros													
Con dependientes	6,6	7,5	6,9	6,5	6,5	6,6	6,5	4,8	5,3	3,8	5,3	5,9	6,4
Sin dependientes	40,8	38,7	41,6	40,5	40,4	38,3	41,9	40,1	40,9	48,0	45,3	54,7	57,8
Total	1.935,5	1.982,3	2.013,8	2.028,9	2.062,5	2.102,9	2.139,0	2.177,8	2.218,2	2.276,2	2.344,4	2.402,8	2.475,5

FUENTE: IEA. Explotación de la Encuesta de Población Activa del INE

2. Familias y hogares

2.1.3. Evolución del número de hogares según tipología B en Andalucía. Años 1992-2004

(miles de hogares)

	1992	1993	1994	1995	1996	1997	1998	1999	2000	2001	2002	2003	2004
Unipersonales													
Mujeres	132,0	140,4	147,0	140,3	143,6	155,6	158,1	165,8	170,4	179,6	185,8	195,3	206,6
Hombres	54,4	55,2	55,1	60,1	65,6	71,1	78,2	83,5	95,5	103,9	108,5	114,9	130,3
Un adulto con dependientes													
Adulto mujer	19,7	21,0	25,4	24,1	20,6	22,0	22,3	24,8	27,0	29,5	35,6	34,0	34,5
Adulto hombre	2,4	2,4	1,0	1,4	1,7	1,9	1,8	2,7	2,8	2,1	2,0	4,0	4,7
Dos o más adultos													
Dos adultos solos	351,3	365,0	385,4	393,6	406,4	421,2	432,1	455,9	469,5	498,3	530,4	549,6	569,2
Más de dos adultos sin dependientes	374,4	380,5	399,6	428,2	459,0	474,0	487,6	507,2	521,0	533,1	546,6	563,8	565,6
Dos o más adultos con dependientes	1.001,3	1.017,7	1.000,3	981,2	965,7	957,1	959,0	938,0	931,9	929,7	935,5	941,2	964,7
Total	1.935,5	1.982,3	2.013,8	2.028,9	2.062,5	2.102,9	2.139,0	2.177,8	2.218,2	2.276,2	2.344,4	2.402,8	2.475,5

FUENTE: IEA. Explotación de la Encuesta de Población Activa del INE

2.1.4. Relación entre las tipologías de hogares A y B en Andalucía. Años 1994, 1999 y 2004

(miles de hogares)

	Tipología de hogar A								Total	
	Hogares familiares				Hogares no familiares					
	Pareja en núcleo		Monoparental con hijos dependientes		Otros	Unipersonales		Otros		
	Con hijos	Sin hijos	De madre sola	De padre solo		Mujeres	Hombres	Con dependientes		Sin dependientes
Año 1994										
Unipersonales										
Mujeres	np	np	np	np	np	147,0	np	np	np	147,0
Hombres	np	np	np	np	np	np	55,1	np	np	55,1
Un adulto con dependientes										
Adulto mujer	np	np	22,3	np	np	np	np	3,1	np	25,4
Adulto hombre	np	np	np	(*)	np	np	np	(*)	np	1,0
Dos o más adultos										
Dos adultos solos	np	281,6	np	np	71,3	np	np	np	32,6	385,4
Más de dos adultos sin dependientes	316,4	17,8	np	np	56,3	np	np	np	9,0	399,6
Dos o más adultos con dependientes	939,1	4,2	22,2	4,8	26,2	np	np	3,8	np	1.000,3
Total	1.255,5	303,6	44,5	5,7	153,8	147,0	55,1	6,9	41,6	2.013,8

CONTINÚA →

2.1.4. Relación entre las tipologías de hogares A y B en Andalucía. Años 1994, 1999 y 2004

(miles de hogares)

CONTINUACIÓN

	Tipología de hogar A									Total
	Hogares familiares					Hogares no familiares				
	Pareja en núcleo		Monoparental con hijos dependientes		Otros	Unipersonales		Otros		
	Con hijos	Sin hijos	De madre sola	De padre solo		Mujeres	Hombres	Con dependientes	Sin dependientes	
Año 1999										
Unipersonales										
Mujeres	np	np	np	np	np	165,8	np	np	np	165,8
Hombres	np	np	np	np	np	np	83,5	np	np	83,5
Un adulto con dependientes										
Adulto mujer	np	np	23,9	np	np	np	np	(*)	np	24,8
Adulto hombre	np	np	np	2,3	np	np	np	(*)	np	2,7
Dos o más adultos										
Dos adultos solos	np	333,3	np	np	88,6	np	np	np	34,0	455,9
Más de dos adultos sin dependientes	409,9	16,8	np	np	74,4	np	np	np	6,1	507,2
Dos o más adultos con dependientes	882,9	3,2	19,6	3,4	25,5	np	np	3,5	np	938,0
Total	1.292,8	353,2	43,6	5,6	188,5	165,8	83,5	4,8	40,1	2.177,8
Año 2004										
Unipersonales										
Mujeres	np	np	np	np	np	206,6	np	np	np	206,6
Hombres	np	np	np	np	np	np	130,3	np	np	130,3
Un adulto con dependientes										
Adulto mujer	np	np	33,9	np	np	np	np	(*)	np	34,5
Adulto hombre	np	np	np	4,7	np	np	np	(*)	np	4,7
Dos o más adultos										
Dos adultos solos	np	422,1	np	np	102,2	np	np	np	44,9	569,2
Más de dos adultos sin dependientes	453,4	22,8	np	np	76,5	np	np	np	12,9	565,6
Dos o más adultos con dependientes	899,0	4,2	27,5	2,9	25,3	np	np	5,8	np	964,7
Total	1.352,4	449,1	61,3	7,6	204,0	206,6	130,3	6,4	57,8	2.475,5

FUENTE: IEA. Explotación de la Encuesta de Población Activa del INE

*Estimación muestral inferior a 1.000 hogares.

2. Familias y hogares

2.1.5. Hogares según tamaño por sexo y grupo de edad de la persona de referencia en Andalucía. Años 1994, 1999 y 2004 (miles de hogares)

	Persona de referencia mujer					Persona de referencia hombre				
	Menos de 35 años	De 35 a 49 años	De 50 a 64 años	De 65 y más años	Total	Menos de 35 años	De 35 a 49 años	De 50 a 64 años	De 65 y más años	Total
Año 1994										
Unipersonales	4,2	7,8	24,8	110,2	147,0	7,2	8,9	15,0	24,0	55,1
Dos personas	7,4	12,7	25,2	50,1	95,4	45,1	21,6	71,4	165,6	303,8
Tres personas	4,6	13,9	16,9	16,1	51,4	118,3	55,0	100,3	75,7	349,2
Cuatro personas	2,9	7,7	15,6	8,7	34,9	105,9	224,6	117,1	30,4	478,0
Cinco o más personas	1,3	8,4	13,7	7,5	30,9	31,8	238,3	164,2	33,8	468,0
Total	20,5	50,6	96,1	192,4	359,7	308,3	548,5	467,9	329,4	1.654,1
Año 1999										
Unipersonales	7,5	11,6	21,9	124,7	165,8	17,7	15,1	17,9	32,8	83,5
Dos personas	7,8	16,1	27,9	62,8	114,6	59,3	30,1	73,4	191,6	354,4
Tres personas	11,9	21,2	24,4	21,2	78,7	94,3	88,3	102,3	92,2	377,0
Cuatro personas	4,7	13,4	14,3	8,5	41,1	87,7	282,8	131,2	35,5	537,1
Cinco o más personas	2,4	8,2	10,5	11,9	33,1	18,1	193,3	148,5	32,7	392,6
Total	34,4	70,5	99,1	229,2	433,2	277,0	609,6	473,2	384,8	1.744,6
Año 2004										
Unipersonales	16,8	13,7	27,7	148,3	206,6	33,3	32,0	26,4	38,6	130,3
Dos personas	27,2	26,8	39,7	68,0	161,7	75,4	54,0	77,3	220,8	427,5
Tres personas	19,8	35,9	28,4	23,1	107,2	96,1	117,3	127,0	95,5	435,9
Cuatro personas	13,0	30,7	13,7	9,6	67,1	69,8	324,6	162,9	39,7	597,0
Cinco o más personas	5,5	13,5	8,7	11,5	39,2	16,5	138,9	117,6	30,1	303,0
Total	82,3	120,7	118,2	260,6	581,8	291,1	666,7	511,1	424,8	1.893,7

FUENTE: IEA. Explotación de la Encuesta de Población Activa del INE

2.1.6. Hogares según tipología A por grupo de edad de la persona de referencia en Andalucía.
Años 1994, 1999 y 2004 (miles de hogares)

	Menos de 35 años	De 35 a 49 años	De 50 a 64 años	De 65 y más años	Total
Año 1994					
Hogares familiares					
Pareja en núcleo					
Con hijos	255,5	515,9	368,0	116,2	1.255,5
Sin hijos	46,6	20,4	72,8	163,8	303,6
Monoparental con hijos dependientes					
De madre sola	7,8	26,6	9,7	(*)	44,5
De padre solo	(*)	2,5	2,4	(*)	5,7
Otros	1,3	11,8	63,2	77,5	153,8
Hogares no familiares					
Unipersonales					
Mujeres	4,2	7,8	24,8	110,2	147,0
Hombres	7,2	8,9	15,0	24,0	55,1
Otros	5,7	5,3	8,3	29,3	48,6
Total	328,7	599,1	564,1	521,9	2.013,8
Año 1999					
Hogares familiares					
Pareja en núcleo					
Con hijos	205,8	574,6	372,5	139,9	1.292,8
Sin hijos	59,9	27,9	72,8	192,6	353,2
Monoparental con hijos dependientes					
De madre sola	9,1	25,4	8,8	(*)	43,6
De padre solo	(*)	2,9	2,6	(*)	5,6
Otros	4,6	18,6	67,2	98,2	188,5
Hogares no familiares					
Unipersonales					
Mujeres	7,5	11,6	21,9	124,7	165,8
Hombres	17,7	15,1	17,9	32,8	83,5
Otros	6,6	4,0	8,7	25,5	44,8
Total	311,4	680,2	572,3	614,0	2.177,8
Año 2004					
Hogares familiares					
Pareja en núcleo					
Con hijos	201,1	605,2	401,6	144,6	1.352,4
Sin hijos	88,7	55,0	81,8	223,6	449,1
Monoparental con hijos dependientes					
De madre sola	14,4	39,5	7,3	(*)	61,3
De padre solo	(*)	4,2	2,6	(*)	7,6
Otros	2,6	24,4	72,8	104,1	204,0
Hogares no familiares					
Unipersonales					
Mujeres	16,8	13,7	27,7	148,3	206,6
Hombres	33,3	32,0	26,4	38,6	130,3
Otros	15,7	13,6	9,1	25,8	64,2
Total	373,4	787,5	629,3	685,3	2.475,5

FUENTE: IEA. Explotación de la Encuesta de Población Activa del INE

*Estimación muestral inferior a 1.000 hogares.

2. Familias y hogares

2.1.7. Hogares familiares en torno a una pareja según grupo de edad de la persona de referencia por estado civil de la pareja en Andalucía. Años 1994, 1999 y 2004

	Hogares en pareja (miles)	Porcentaje de hogares en pareja sobre el total de hogares	Porcentaje de hogares con persona de referencia casada sobre el total de hogares en pareja		Total
			Persona de referencia mujer	Persona de referencia hombre	
Año 1994					
Persona de referencia de menos de 40 años	495,5	91,39	1,03	97,76	98,80
Persona de referencia de 40 a 59 años	633,7	85,15	0,40	98,88	99,28
Persona de referencia de 60 y más años	429,9	59,11	0,23	98,76	98,98
Total	1.559,1	77,42	0,55	98,49	99,04
Año 1999					
Persona de referencia de menos de 40 años	482,5	87,66	4,44	93,38	97,82
Persona de referencia de 40 a 59 años	694,2	84,19	1,70	97,20	98,90
Persona de referencia de 60 y más años	469,3	58,45	1,57	97,85	99,43
Total	1.646,0	75,58	2,47	96,27	98,73
Año 2004					
Persona de referencia de menos de 40 años	517,6	81,62	9,82	81,13	90,95
Persona de referencia de 40 a 59 años	776,7	80,47	4,04	93,73	97,77
Persona de referencia de 60 y más años	507,3	57,89	2,18	96,87	99,05
Total	1.801,5	72,77	5,18	90,99	96,17

FUENTE: IEA. Explotación de la Encuesta de Población Activa del INE

2.1.8. Hogares según tipología B y grupo de edad de la persona de referencia por estudios terminados en Andalucía. Años 1994, 1999 y 2004 (miles de hogares)

	Analfabetos y sin estudios	Primarios	Secundarios	Técnicos profesionales	Universitarios y otros	Total
Año 1994						
Persona de referencia menor de 40 años						
Unipersonales						
Mujeres	(*)	(*)	(*)	(*)	4,6	6,7
Hombres	(*)	2,4	3,8	1,2	2,5	10,5
Un adulto con dependientes						
Adulto mujer	2,3	3,4	6,6	(*)	2,5	15,5
Adulto hombre	(*)	(*)	(*)	(*)	(*)	(*)
Dos o más adultos						
Dos adultos solos	1,9	11,7	24,7	9,3	12,3	59,9
Más de dos adultos sin dependientes	(*)	1,3	2,3	(*)	1,1	5,4
Dos o más adultos con dependientes	38,3	157,5	165,4	45,6	37,2	443,9
Persona de referencia de 40 a 59 años						
Unipersonales						
Mujeres	5,6	5,3	2,2	(*)	2,1	15,9
Hombres	6,8	4,0	1,4	(*)	2,8	15,6
Un adulto con dependientes						
Adulto mujer	2,0	2,1	1,9	(*)	1,0	7,3
Adulto hombre	(*)	(*)	(*)	(*)	(*)	(*)
Dos o más adultos						
Dos adultos solos	24,3	20,7	3,8	1,7	4,9	55,4
Más de dos adultos sin dependientes	66,1	66,5	21,4	5,1	12,3	171,3
Dos o más adultos con dependientes	143,4	201,5	68,7	20,3	44,0	477,9
Persona de referencia de 60 y más años						
Unipersonales						
Mujeres	90,7	24,8	4,2	(*)	4,4	124,4
Hombres	20,0	6,0	1,4	(*)	1,4	29,0
Un adulto con dependientes						
Adulto mujer	2,2	(*)	(*)	(*)	(*)	2,5
Adulto hombre	(*)	(*)	(*)	(*)	(*)	(*)
Dos o más adultos						
Dos adultos solos	171,8	74,1	11,7	1,9	10,6	270,1
Más de dos adultos sin dependientes	129,0	66,3	13,5	2,4	11,6	222,8
Dos o más adultos con dependientes	53,2	19,3	3,5	1,3	1,1	78,4
Total	759,0	667,6	337,3	93,0	156,9	2.013,8
Año 1999						
Persona de referencia menor de 40 años						
Unipersonales						
Mujeres	(*)	(*)	5,1	1,9	3,1	11,1
Hombres	1,6	2,5	7,6	4,3	8,1	24,0
Un adulto con dependientes						
Adulto mujer	(*)	3,2	5,6	2,4	1,1	13,1
Adulto hombre	(*)	(*)	(*)	(*)	(*)	(*)
Dos o más adultos						
Dos adultos solos	2,8	10,7	32,4	17,8	18,1	81,8
Más de dos adultos sin dependientes	(*)	1,5	2,0	1,3	1,7	7,2
Dos o más adultos con dependientes	24,9	101,0	178,3	62,4	46,1	412,6
Persona de referencia de 40 a 59 años						
Unipersonales						
Mujeres	4,1	4,6	4,6	(*)	3,7	17,8
Hombres	6,9	4,7	1,9	1,3	4,2	19,0
Un adulto con dependientes						
Adulto mujer	1,0	3,7	3,9	(*)	1,4	10,5
Adulto hombre	(*)	(*)	(*)	(*)	(*)	1,5
Dos o más adultos						
Dos adultos solos	19,8	21,1	15,4	4,3	8,5	69,0
Más de dos adultos sin dependientes	59,6	91,5	52,1	13,4	27,1	243,7
Dos o más adultos con dependientes	94,6	163,4	110,5	32,9	61,7	463,1

CONTINÚA →

2. Familias y hogares

2.1.8. Hogares según tipología B y grupo de edad de la persona de referencia por estudios terminados en Andalucía. Años 1994, 1999 y 2004 (miles de hogares)

CONTINUACIÓN

	Analfabetos y sin estudios	Primarios	Secundarios	Técnicos profesionales	Universitarios y otros	Total
Persona de referencia de 60 y más años						
Unipersonales						
Mujeres	93,4	28,3	8,1	1,5	5,7	136,9
Hombres	24,9	9,0	3,2	(*)	2,7	40,4
Un adulto con dependientes						
Adulto mujer	1,0	(*)	(*)	(*)	(*)	1,2
Adulto hombre	(*)	(*)	(*)	(*)	(*)	(*)
Dos o más adultos						
Dos adultos solos	191,3	75,0	18,7	5,0	15,0	305,1
Más de dos adultos sin dependientes	142,8	69,4	22,7	4,6	16,7	256,3
Dos o más adultos con dependientes	41,6	14,0	3,5	1,4	1,9	62,4
Total	712,7	605,1	476,6	156,2	227,2	2.177,8
Año 2004						
Persona de referencia menor de 40 años						
Unipersonales						
Mujeres	(*)	2,0	5,4	3,3	9,0	20,6
Hombres	1,1	5,1	17,3	7,7	11,8	43,0
Un adulto con dependientes						
Adulto mujer	1,2	5,4	8,7	4,1	1,8	21,1
Adulto hombre	(*)	(*)	(*)	(*)	(*)	1,3
Dos o más adultos						
Dos adultos solos	2,9	16,1	49,7	27,8	28,7	125,2
Más de dos adultos sin dependientes	(*)	2,2	5,7	2,0	2,4	12,2
Dos o más adultos con dependientes	18,2	91,0	181,6	71,8	48,1	410,7
Persona de referencia de 40 a 59 años						
Unipersonales						
Mujeres	4,3	6,0	4,6	3,3	7,6	25,8
Hombres	7,3	10,0	12,8	2,7	6,7	39,4
Un adulto con dependientes						
Adulto mujer	(*)	3,2	4,9	(*)	3,0	12,7
Adulto hombre	(*)	(*)	1,7	(*)	1,2	3,3
Dos o más adultos						
Dos adultos solos	19,0	27,2	25,8	7,3	19,8	99,1
Más de dos adultos sin dependientes	47,8	110,0	82,2	15,8	36,7	292,5
Dos o más adultos con dependientes	50,4	154,1	163,3	51,0	73,5	492,3
Persona de referencia de 60 y más años						
Unipersonales						
Mujeres	102,3	38,3	11,1	1,1	7,3	160,2
Hombres	25,5	12,9	4,4	(*)	4,6	47,9
Un adulto con dependientes						
Adulto mujer	(*)	(*)	(*)	(*)	(*)	(*)
Adulto hombre	(*)	(*)	(*)	(*)	(*)	(*)
Dos o más adultos						
Dos adultos solos	189,9	100,4	29,6	6,2	18,8	344,8
Más de dos adultos sin dependientes	114,8	85,5	30,3	5,6	24,5	260,8
Dos o más adultos con dependientes	38,4	14,4	5,1	(*)	2,9	61,7
Total	625,0	684,8	644,7	212,1	308,9	2.475,5

FUENTE: IEA. Explotación de la Encuesta de Población Activa del INE

*Estimación muestral inferior a 1.000 hogares.

2.1.9. Hogares según tamaño por relación con la actividad económica de la persona de referencia en Andalucía. Años 1994, 1999 y 2004 (miles de hogares)

	Ocupado	Parado	Otra	Total
Año 1994				
Unipersonales				
Mujeres	16,1	2,9	128,0	147,0
Hombres	15,9	6,8	32,4	55,1
Dos personas	96,1	22,8	280,3	399,2
Tres personas	187,9	53,8	159,0	400,7
Cuatro personas	331,9	78,0	103,0	512,9
Cinco o más personas	299,5	82,3	117,1	498,9
Total	947,4	246,5	819,9	2.013,8
Año 1999				
Unipersonales				
Mujeres	20,0	3,6	142,2	165,8
Hombres	31,3	7,0	45,2	83,5
Dos personas	128,6	24,3	316,1	469,0
Tres personas	232,8	39,4	183,5	455,7
Cuatro personas	409,1	59,9	109,2	578,2
Cinco o más personas	270,4	44,9	110,4	425,7
Total	1.092,1	179,1	906,6	2.177,8
Año 2004				
Unipersonales				
Mujeres	33,7	6,3	166,6	206,6
Hombres	63,4	8,9	57,9	130,3
Dos personas	199,8	26,5	362,9	589,2
Tres personas	303,9	38,4	200,9	543,2
Cuatro personas	487,3	44,1	132,6	664,0
Cinco o más personas	226,8	23,1	92,3	342,3
Total	1.314,8	147,5	1.013,2	2.475,5

FUENTE: IEA. Explotación de la Encuesta de Población Activa del INE

2. Familias y hogares

2.1.10. Hogares según tipología A por relación con la actividad económica de la persona de referencia en Andalucía. Años 1994, 1999 y 2004 (miles de hogares)

	Ocupado	Parado	Otra	Total
Año 1994				
Hogares familiares				
Pareja en núcleo				
Con hijos	782,9	201,0	271,6	1.255,5
Sin hijos	77,2	18,3	208,1	303,6
Monoparental con hijos dependientes				
De madre sola	21,9	7,7	14,9	44,5
De padre solo	2,8	1,6	1,3	5,7
Otros	20,9	4,4	128,5	153,8
Hogares no familiares				
Unipersonales				
Mujeres	16,1	2,9	128,0	147,0
Hombres	15,9	6,8	32,4	55,1
Otros	9,6	3,9	35,0	48,6
Total	947,4	246,5	819,9	2.013,8
Año 1999				
Hogares familiares				
Pareja en núcleo				
Con hijos	866,7	129,6	296,6	1.292,8
Sin hijos	104,0	15,8	233,4	353,2
Monoparental con hijos dependientes				
De madre sola	20,0	10,7	12,9	43,6
De padre solo	3,5	(*)	1,3	5,6
Otros	36,3	8,5	143,7	188,5
Hogares no familiares				
Unipersonales				
Mujeres	20,0	3,6	142,2	165,8
Hombres	31,3	7,0	45,2	83,5
Otros	10,4	3,1	31,3	44,8
Total	1.092,1	179,1	906,6	2.177,8
Año 2004				
Hogares familiares				
Pareja en núcleo				
Con hijos	946,7	89,9	315,8	1.352,4
Sin hijos	163,0	17,6	268,5	449,1
Monoparental con hijos dependientes				
De madre sola	34,9	11,3	15,2	61,3
De padre solo	6,5	(*)	(*)	7,6
Otros	42,6	8,9	152,5	204,0
Hogares no familiares				
Unipersonales				
Mujeres	33,7	6,3	166,6	206,6
Hombres	63,4	8,9	57,9	130,3
Otros	24,0	4,5	35,7	64,2
Total	1.314,8	147,5	1.013,2	2.475,5

FUENTE: IEA. Explotación de la Encuesta de Población Activa del INE

*Estimación muestral inferior a 1.000 hogares.

2.1.11. Evolución de los hogares según tamaño por número de activos y número de ocupados en Andalucía.
Años 2000-2004 (miles de hogares)

	Sin activos		Un activo		Dos activos			Tres o más activos			Total
	Sin ocupados	Un ocupado	Sin ocupados	Un ocupado	Dos ocupados	Sin ocupados	Un ocupado	Dos ocupados	Tres o más ocupados		
Año 2000											
Unipersonales											
Mujeres	141,0	2,7	26,7	np	np	np	np	np	np	np	170,4
Hombres	49,5	8,3	37,6	np	np	np	np	np	np	np	95,5
Dos personas	254,8	31,0	99,3	5,3	30,5	64,5	np	np	np	np	485,5
Tres personas	48,0	46,6	168,8	14,5	59,4	99,7	1,3	3,2	5,9	8,9	456,3
Cuatro personas	17,9	28,3	199,2	18,9	88,1	166,1	3,6	14,5	28,5	37,1	602,1
Cinco o más personas	6,9	14,9	92,5	13,3	44,4	79,0	7,7	24,9	43,7	81,2	408,4
Total	518,1	131,8	624,2	51,9	222,4	409,3	12,6	42,6	78,0	127,3	2.218,2
Año 2001											
Unipersonales											
Mujeres	148,0	3,2	28,5	np	np	np	np	np	np	np	179,6
Hombres	51,5	8,1	44,4	np	np	np	np	np	np	np	103,9
Dos personas	265,1	23,7	117,9	4,9	25,8	76,6	np	np	np	np	514,1
Tres personas	63,7	33,4	197,6	9,5	44,8	110,0	(*)	3,7	5,5	12,1	480,9
Cuatro personas	25,2	24,3	229,5	12,5	73,4	178,0	2,5	10,7	26,2	42,8	625,1
Cinco o más personas	8,6	11,5	86,3	5,2	34,7	82,4	5,2	17,1	32,8	88,8	372,6
Total	562,1	104,2	704,2	32,2	178,6	447,0	8,2	31,5	64,5	143,7	2.276,2
Año 2002											
Unipersonales											
Mujeres	156,0	4,1	25,7	np	np	np	np	np	np	np	185,8
Hombres	48,2	7,8	52,4	np	np	np	np	np	np	np	108,5
Dos personas	276,7	24,7	123,5	6,4	30,3	87,1	np	np	np	np	548,7
Tres personas	58,7	43,9	196,0	11,5	53,9	130,9	1,0	4,2	8,1	17,7	526,0
Cuatro personas	17,1	25,1	205,3	15,5	79,9	175,2	2,1	10,9	30,0	49,8	610,9
Cinco o más personas	8,4	10,0	79,2	6,6	37,2	77,9	4,4	17,6	35,4	87,7	364,5
Total	565,1	115,6	682,2	40,0	201,3	471,2	7,5	32,7	73,4	155,3	2.344,4
Año 2003											
Unipersonales											
Mujeres	161,4	4,8	29,1	np	np	np	np	np	np	np	195,3
Hombres	53,2	9,1	52,6	np	np	np	np	np	np	np	114,9
Dos personas	275,0	28,2	128,3	5,8	34,1	97,7	np	np	np	np	569,2
Tres personas	57,5	39,9	193,8	12,1	57,0	147,5	1,1	4,0	9,6	14,7	537,1
Cuatro personas	18,4	25,3	206,4	14,9	82,7	192,2	2,4	9,9	28,8	54,2	635,2
Cinco o más personas	7,7	9,6	73,7	5,6	33,8	78,0	3,7	14,2	31,9	92,9	351,1
Total	573,1	117,0	683,9	38,3	207,7	515,4	7,2	28,2	70,3	161,8	2.402,8
Año 2004											
Unipersonales											
Mujeres	166,6	6,3	33,7	np	np	np	np	np	np	np	206,6
Hombres	57,9	8,9	63,4	np	np	np	np	np	np	np	130,3
Dos personas	274,6	30,6	138,5	5,8	34,6	105,1	np	np	np	np	589,2
Tres personas	55,7	37,7	200,5	11,4	55,0	147,7	1,0	4,0	8,7	21,5	543,2
Cuatro personas	20,5	21,7	207,8	12,5	78,6	215,8	2,4	12,1	29,7	63,0	664,0
Cinco o más personas	8,0	8,4	74,0	5,8	30,8	81,6	2,1	8,7	31,4	91,3	342,3
Total	583,4	113,6	717,9	35,4	199,0	550,2	5,5	24,8	69,8	175,8	2.475,5

FUENTE: IEA. Explotación de la Encuesta de Población Activa del INE

*Estimación muestral inferior a 1.000 hogares.

2. Familias y hogares

2.1.12. Evolución de los hogares con al menos un activo según tipología A por número de activos y número de ocupados en Andalucía. Años 2000-2004 (miles de hogares)

	Un activo		Dos activos			Tres o más activos			Total
	Sin ocupados	Un ocupado	Sin ocupados	Un ocupado	Dos ocupados	Sin ocupados	Un ocupado	Dos o más ocupados	
Año 2000									
Hogares familiares									
Pareja en núcleo									
Con hijos	74,2	419,1	40,4	172,3	317,9	10,3	35,6	181,8	1.251,6
Sin hijos	10,0	47,5	4,5	26,3	55,6	(*)	(*)	(*)	144,5
Monoparental con hijos dependientes									
De madre sola	7,3	19,4	1,5	3,0	3,4	(*)	1,4	2,6	39,3
De padre solo	(*)	2,8	(*)	1,2	(*)	(*)	(*)	1,1	6,4
Otros	25,7	63,4	4,9	16,4	23,6	1,5	4,6	16,7	156,8
Hogares no familiares									
Unipersonales									
Mujeres	2,7	26,7	np	np	np	np	np	np	29,4
Hombres	8,3	37,6	np	np	np	np	np	np	46,0
Otros	3,2	7,7	(*)	3,3	8,3	(*)	(*)	2,6	26,2
Total	131,8	624,2	51,9	222,4	409,3	12,6	42,6	205,3	1.700,0
Año 2001									
Hogares familiares									
Pareja en núcleo									
Con hijos	56,1	464,2	23,2	135,9	343,4	6,4	26,6	184,3	1.240,0
Sin hijos	8,2	57,2	4,5	22,8	66,1	(*)	(*)	1,5	160,4
Monoparental con hijos dependientes									
De madre sola	6,3	24,1	(*)	3,3	4,3	(*)	1,1	2,4	42,6
De padre solo	(*)	2,3	(*)	(*)	(*)	(*)	(*)	(*)	4,6
Otros	19,5	72,6	3,1	13,3	24,4	1,5	3,1	15,3	152,8
Hogares no familiares									
Unipersonales									
Mujeres	3,2	28,5	np	np	np	np	np	np	31,7
Hombres	8,1	44,4	np	np	np	np	np	np	52,5
Otros	2,5	10,9	(*)	2,9	8,1	(*)	(*)	4,0	29,5
Total	104,2	704,2	32,2	178,6	447,0	8,2	31,5	208,2	1.714,1
Año 2002									
Hogares familiares									
Pareja en núcleo									
Con hijos	61,1	428,9	28,8	153,1	354,0	6,0	28,7	198,3	1.258,9
Sin hijos	10,9	62,1	5,1	26,1	74,7	(*)	(*)	1,8	181,6
Monoparental con hijos dependientes									
De madre sola	8,4	29,5	(*)	3,2	4,1	(*)	(*)	3,8	51,0
De padre solo	(*)	1,9	(*)	(*)	(*)	(*)	(*)	(*)	3,2
Otros	20,1	70,0	4,3	16,0	29,3	(*)	2,2	20,3	163,2
Hogares no familiares									
Unipersonales									
Mujeres	4,1	25,7	np	np	np	np	np	np	29,8
Hombres	7,8	52,4	np	np	np	np	np	np	60,3
Otros	2,8	11,6	(*)	2,7	8,8	(*)	(*)	4,0	31,4
Total	115,6	682,2	40,0	201,3	471,2	7,5	32,7	228,7	1.779,3
Año 2003									
Hogares familiares									
Pareja en núcleo									
Con hijos	60,1	419,5	26,8	154,5	380,3	5,8	23,7	199,6	1.270,3
Sin hijos	12,1	63,3	4,3	28,7	79,7	(*)	(*)	2,4	191,1
Monoparental con hijos dependientes									
De madre sola	6,9	28,0	1,2	3,4	6,5	(*)	(*)	4,1	51,5
De padre solo	(*)	4,2	(*)	(*)	(*)	(*)	(*)	1,0	6,8
Otros	19,7	74,7	4,7	16,0	33,6	(*)	2,9	20,8	172,8

CONTINÚA →

2.1.12. Evolución de los hogares con al menos un activo según tipología A por número de activos y número de ocupados en Andalucía. Años 2000-2004 (miles de hogares)

CONTINUACIÓN

	Un activo		Dos activos			Tres o más activos			Total
	Sin ocupados	Un ocupado	Sin ocupados	Un ocupado	Dos ocupados	Sin ocupados	Un ocupado	Dos o más ocupados	
Hogares no familiares									
Unipersonales									
Mujeres	4,8	29,1	np	np	np	np	np	np	33,9
Hombres	9,1	52,6	np	np	np	np	np	np	61,8
Otros	3,6	12,4	1,3	4,8	14,9	(*)	(*)	4,2	41,6
Total	117,0	683,9	38,3	207,7	515,4	7,2	28,2	232,1	1.829,7
Año 2004									
Hogares familiares									
Pareja en núcleo									
Con hijos	53,7	428,3	24,5	145,5	406,8	4,3	20,1	210,9	1.294,0
Sin hijos	10,8	69,5	4,5	27,3	89,0	(*)	(*)	4,5	206,1
Monoparental con hijos dependientes									
De madre sola	8,2	26,2	1,4	4,1	8,0	(*)	1,1	3,7	52,8
De padre solo	(*)	5,4	(*)	(*)	(*)	(*)	(*)	(*)	7,3
Otros	21,8	76,9	4,0	16,6	31,8	(*)	2,8	19,0	173,6
Hogares no familiares									
Unipersonales									
Mujeres	6,3	33,7	np	np	np	np	np	np	40,0
Hombres	8,9	63,4	np	np	np	np	np	np	72,4
Otros	3,6	14,5	1,2	5,4	13,9	(*)	(*)	6,8	46,0
Total	113,6	717,9	35,4	199,0	550,2	5,5	24,8	245,6	1.892,1

FUENTE: IEA. Explotación de la Encuesta de Población Activa del INE

*Estimación muestral inferior a 1.000 hogares.

2.1.13. Evolución de los hogares según tipología B por número de perceptores de ingresos en la vivienda en Andalucía. Años 2000-2004 (miles de hogares)

	Ningún perceptor	Un perceptor	Dos perceptores	Tres o más perceptores	Total
Año 2000					
Unipersonales					
Mujeres	13,8	156,6	np	np	170,4
Hombres	9,8	85,7	np	np	95,5
Un adulto con dependientes					
Adulto mujer	5,5	21,1	(*)	np	27,0
Adulto hombre	(*)	2,8	(*)	np	2,8
Dos o más adultos					
Dos adultos solos	14,8	232,6	222,2	np	469,5
Más de dos adultos sin dependientes	7,2	110,0	214,0	189,8	521,0
Dos o más adultos con dependientes	29,5	437,5	354,3	110,6	931,9
Total	80,7	1.046,2	790,9	300,4	2.218,2

CONTINÚA →

2. Familias y hogares

2.1.13. Evolución de los hogares según tipología B por número de perceptores de ingresos en la vivienda en Andalucía. Años 2000-2004 (miles de hogares)

CONTINUACIÓN

	Ningún perceptor	Un perceptor	Dos perceptores	Tres o más perceptores	Total
Año 2001					
Unipersonales					
Mujeres	13,6	166,1	np	np	179,6
Hombres	10,6	93,3	np	np	103,9
Un adulto con dependientes					
Adulto mujer	5,2	23,7	(*)	np	29,5
Adulto hombre	(*)	2,0	(*)	np	2,1
Dos o más adultos					
Dos adultos solos	16,6	241,1	240,6	np	498,3
Más de dos adultos sin dependientes	6,7	106,7	211,3	208,4	533,1
Dos o más adultos con dependientes	27,2	432,2	360,6	109,7	929,7
Total	79,9	1.065,1	813,2	318,1	2.276,2
Año 2002					
Unipersonales					
Mujeres	13,5	172,2	np	np	185,8
Hombres	8,9	99,6	np	np	108,5
Un adulto con dependientes					
Adulto mujer	5,1	29,6	(*)	np	35,6
Adulto hombre	(*)	1,8	(*)	np	2,0
Dos o más adultos					
Dos adultos solos	15,9	250,8	263,6	np	530,4
Más de dos adultos sin dependientes	6,2	103,8	216,0	220,6	546,6
Dos o más adultos con dependientes	26,2	424,4	373,1	111,8	935,5
Total	76,0	1.082,2	853,8	332,5	2.344,4
Año 2003					
Unipersonales					
Mujeres	13,5	181,8	np	np	195,3
Hombres	12,3	102,6	np	np	114,9
Un adulto con dependientes					
Adulto mujer	4,8	28,2	1,1	np	34,0
Adulto hombre	(*)	3,4	(*)	np	4,0
Dos o más adultos					
Dos adultos solos	15,2	252,9	281,5	np	549,6
Más de dos adultos sin dependientes	8,6	104,9	216,4	233,9	563,8
Dos o más adultos con dependientes	25,7	409,1	395,9	110,4	941,2
Total	80,6	1.082,9	894,9	344,3	2.402,8
Año 2004					
Unipersonales					
Mujeres	14,0	192,6	np	np	206,6
Hombres	10,0	120,3	np	np	130,3
Un adulto con dependientes					
Adulto mujer	7,3	26,1	1,2	np	34,5
Adulto hombre	(*)	4,6	(*)	np	4,7
Dos o más adultos					
Dos adultos solos	15,5	257,1	296,5	np	569,2
Más de dos adultos sin dependientes	5,2	96,4	224,5	239,5	565,6
Dos o más adultos con dependientes	23,0	399,3	423,3	119,0	964,7
Total	75,1	1.096,4	945,6	358,5	2.475,5

FUENTE: IEA. Explotación de la Encuesta de Población Activa del INE

*Estimación muestral inferior a 1.000 hogares.

2.1.14. Hogares familiares en torno a una pareja según la edad de la mujer por relación con la actividad económica de los miembros de la pareja en Andalucía. Años 1994, 1999 y 2004 (miles de hogares)

	Hombre ocupado				Hombre no ocupado			
	Actividad económica de la mujer				Actividad económica de la mujer			
	Ocupada	Parada	Inactiva	Total	Ocupada	Parada	Inactiva	Total
Año 1994								
Mujer menor de 35 años								
Pareja con hijos	58,6	46,2	155,9	260,7	15,0	26,9	54,3	96,2
Pareja sin hijos	18,3	9,9	11,8	40,0	3,9	4,4	3,1	11,4
Mujer de 35 a 49 años								
Pareja con hijos	99,4	37,6	251,0	387,9	24,3	24,2	78,2	126,7
Pareja sin hijos	5,8	(*)	7,3	14,1	(*)	1,2	4,0	5,5
Mujer de 50 a 64 años								
Pareja con hijos	22,0	6,0	103,7	131,7	20,3	8,8	150,3	179,4
Pareja sin hijos	2,6	1,4	17,6	21,7	6,4	3,3	66,0	75,8
Año 1999								
Mujer menor de 35 años								
Pareja con hijos	70,6	44,1	133,4	248,1	9,5	16,5	22,6	48,5
Pareja sin hijos	31,1	13,0	14,8	58,9	3,8	2,6	1,5	7,9
Mujer de 35 a 49 años								
Pareja con hijos	156,7	58,2	257,3	472,2	29,6	25,7	50,6	105,9
Pareja sin hijos	11,6	2,8	6,5	20,9	1,7	1,2	2,6	5,6
Mujer de 50 a 64 años								
Pareja con hijos	28,8	8,1	116,0	152,9	19,5	11,9	143,3	174,8
Pareja sin hijos	5,1	(*)	16,7	22,5	7,9	4,4	61,3	73,7
Año 2004								
Mujer menor de 35 años								
Pareja con hijos	94,3	35,5	118,9	248,7	10,8	7,7	14,0	32,5
Pareja sin hijos	57,5	17,1	17,1	91,7	4,5	2,2	1,9	8,6
Mujer de 35 a 49 años								
Pareja con hijos	222,3	54,8	263,6	540,7	30,1	17,7	47,0	94,8
Pareja sin hijos	26,5	3,2	10,6	40,3	3,4	3,4	3,3	10,1
Mujer de 50 a 64 años								
Pareja con hijos	51,5	9,2	121,7	182,5	23,2	7,4	127,2	157,8
Pareja sin hijos	6,6	2,4	24,1	33,1	10,7	3,8	64,7	79,1

FUENTE: IEA. Explotación de la Encuesta de Población Activa del INE

*Estimación muestral inferior a 1.000 hogares.

2. Familias y hogares

2.2. Flujos demográficos relacionados con la formación, crecimiento y disolución del número de hogares

2.2.1. Evolución de los matrimonios primeros y posteriores por sexo, grupo de edad y provincia de residencia de los cónyuges. Años 2000-2003

	Esposas									Total
	Menos de 20 años	De 20 a 24 años	De 25 a 29 años	De 30 a 34 años	De 35 a 39 años	De 40 a 44 años	De 45 a 49 años	De 50 a 54 años	De 55 y más años	
Año 2000										
Primeros										
Almería	150	842	1.170	391	118	28	11	5	8	2.723
Cádiz	158	1.415	3.131	1.248	250	54	24	12	9	6.301
Córdoba	177	1.178	2.016	671	137	38	15	5	6	4.243
Granada	214	1.102	2.060	752	192	47	14	12	8	4.401
Huelva	97	590	1.284	440	88	19	3	4	7	2.532
Jaén	160	1.100	1.501	400	107	22	14	7	5	3.316
Málaga	233	1.450	3.357	1.193	281	67	34	12	20	6.647
Sevilla	375	2.031	5.043	1.938	361	86	44	20	26	9.924
Andalucía	1.564	9.708	19.562	7.033	1.534	361	159	77	89	40.087
Posteriores										
Almería	-	2	10	23	19	18	8	6	5	91
Cádiz	-	2	22	54	54	41	16	19	12	220
Córdoba	-	4	17	34	20	19	12	5	8	119
Granada	-	-	11	32	33	27	20	13	7	143
Huelva	-	1	6	16	18	14	6	5	4	70
Jaén	-	5	11	21	16	14	6	9	6	88
Málaga	-	5	31	65	82	69	38	25	36	351
Sevilla	-	5	29	76	84	59	41	22	29	345
Andalucía	-	24	137	321	326	261	147	104	107	1.427
Total	1.564	9.732	19.699	7.354	1.860	622	306	181	196	41.514
Año 2001										
Primeros										
Almería	135	731	1.211	405	88	34	12	6	1	2.623
Cádiz	124	1.230	3.102	1.292	257	78	28	11	11	6.133
Córdoba	125	1.107	1.940	700	140	33	17	9	10	4.081
Granada	163	1.039	2.061	709	183	62	14	6	20	4.257
Huelva	72	541	1.217	471	87	28	5	6	5	2.432
Jaén	132	917	1.383	422	101	26	12	3	6	3.002
Málaga	181	1.466	3.517	1.260	322	89	52	16	20	6.923
Sevilla	303	1.869	4.912	2.039	393	93	34	20	24	9.687
Andalucía	1.235	8.900	19.343	7.298	1.571	443	174	77	97	39.138
Posteriores										
Almería	1	5	16	38	24	19	18	7	9	137
Cádiz	-	-	22	51	54	39	25	19	18	228
Córdoba	-	2	21	41	30	21	13	10	8	146
Granada	-	2	18	40	36	22	11	7	8	144
Huelva	-	-	8	19	24	9	10	4	5	79
Jaén	-	2	14	18	20	12	8	7	6	87
Málaga	-	2	46	78	78	64	60	26	27	381
Sevilla	-	3	30	82	70	58	38	26	28	335
Andalucía	1	16	175	367	336	244	183	106	109	1.537
Total	1.236	8.916	19.518	7.665	1.907	687	357	183	206	40.675

Esposos										
Menos de 20 años	De 20 a 24 años	De 25 a 29 años	De 30 a 34 años	De 35 a 39 años	De 40 a 44 años	De 45 a 49 años	De 50 a 54 años	De 55 y más años	Total	
Año 2000										
Primeros										
33	484	1.260	666	174	36	9	8	5	2.675	Almería
37	679	2.906	1.969	488	99	29	11	17	6.235	Cádiz
54	565	2.143	1.126	231	44	18	6	7	4.194	Córdoba
58	619	2.028	1.223	284	76	26	11	10	4.335	Granada
27	322	1.153	784	163	32	9	2	5	2.497	Huelva
39	542	1.737	746	165	39	11	6	9	3.294	Jaén
54	788	3.151	1.879	428	120	39	21	21	6.501	Málaga
111	1.169	4.611	3.038	640	125	43	19	28	9.784	Sevilla
413	5.168	18.989	11.431	2.573	571	184	84	102	39.515	Andalucía
Posteriores										
-	-	10	19	26	23	19	13	29	139	Almería
-	1	9	38	60	53	39	33	53	286	Cádiz
-	2	3	26	44	28	21	11	33	168	Córdoba
-	1	4	24	36	36	37	19	52	209	Granada
-	-	5	8	18	23	20	9	22	105	Huelva
-	-	4	15	19	19	14	10	29	110	Jaén
-	-	16	56	86	106	68	63	102	497	Málaga
-	1	19	55	84	100	74	53	99	485	Sevilla
-	5	70	241	373	388	292	211	419	1.999	Andalucía
413	5.173	19.059	11.672	2.946	959	476	295	521	41.514	Total
Año 2001										
Primeros										
29	419	1.193	709	178	56	23	7	3	2.617	Almería
26	588	2.732	2.022	515	115	25	20	17	6.060	Cádiz
35	520	2.034	1.094	246	68	18	12	13	4.040	Córdoba
40	597	1.958	1.140	311	92	30	7	18	4.193	Granada
20	285	1.111	757	174	26	13	7	4	2.397	Huelva
32	444	1.507	735	183	36	18	2	7	2.964	Jaén
54	743	3.245	2.011	505	124	40	32	30	6.784	Málaga
80	1.005	4.470	3.070	689	143	43	25	22	9.547	Sevilla
316	4.601	18.250	11.538	2.801	660	210	112	114	38.602	Andalucía
Posteriores										
-	-	6	20	19	30	23	10	35	143	Almería
-	-	3	32	49	56	45	41	75	301	Cádiz
-	-	10	29	32	26	30	19	41	187	Córdoba
-	-	5	19	39	35	33	28	49	208	Granada
-	-	2	16	23	16	16	22	19	114	Huelva
-	-	8	27	24	28	9	5	24	125	Jaén
-	2	21	67	93	80	79	56	122	520	Málaga
-	-	19	61	73	88	78	44	112	475	Sevilla
-	2	74	271	352	359	313	225	477	2.073	Andalucía
-	4.603	18.324	11.809	3.153	1.019	523	337	591	40.675	Total

CONTINÚA →

2. Familias y hogares

2.2.1. Evolución de los matrimonios primeros y posteriores por sexo, grupo de edad y provincia de residencia de los cónyuges. Años 2000-2003

	Esposas									Total
	Menos de 20 años	De 20 a 24 años	De 25 a 29 años	De 30 a 34 años	De 35 a 39 años	De 40 a 44 años	De 45 a 49 años	De 50 a 54 años	De 55 y más años	
Año 2002										
Primeros										
Almería	110	714	1.234	461	120	30	13	7	2	2.691
Cádiz	113	1.186	3.192	1.344	295	80	21	6	11	6.248
Córdoba	120	950	1.922	708	145	52	14	7	7	3.925
Granada	142	973	1.900	780	189	58	24	6	15	4.087
Huelva	70	452	1.210	493	104	22	7	8	8	2.374
Jaén	117	970	1.426	443	104	17	11	4	10	3.102
Málaga	156	1.371	3.323	1.408	356	93	31	21	24	6.783
Sevilla	239	1.820	5.095	2.104	410	102	33	17	26	9.846
Andalucía	1.067	8.436	19.302	7.741	1.723	454	154	76	103	39.056
Posteriores										
Almería	-	6	27	34	36	17	12	8	12	152
Cádiz	-	2	21	57	62	48	36	23	25	274
Córdoba	-	1	20	38	46	25	13	8	6	157
Granada	-	1	17	41	38	26	20	15	21	179
Huelva	-	2	11	14	22	15	12	1	7	84
Jaén	-	2	12	20	24	17	10	9	6	100
Málaga	-	6	32	105	92	80	64	41	41	461
Sevilla	-	6	35	69	100	56	43	27	33	369
Andalucía	-	26	175	378	420	284	210	132	151	1.776
Total	-	8.462	19.477	8.119	2.143	738	364	208	254	40.832
Año 2003										
Primeros										
Almería	76	701	1.280	489	129	41	13	2	3	2.734
Cádiz	79	1.099	3.270	1.394	323	91	33	10	14	6.313
Córdoba	99	931	1.989	743	162	52	16	5	8	4.005
Granada	106	945	2.037	869	208	60	19	11	11	4.266
Huelva	54	475	1.239	522	99	28	11	11	6	2.445
Jaén	87	923	1.423	450	122	28	13	2	12	3.060
Málaga	130	1.426	3.361	1.523	402	101	54	21	23	7.041
Sevilla	182	1.582	5.000	2.266	463	137	66	23	30	9.749
Andalucía	813	8.082	19.599	8.256	1.908	538	225	85	107	39.613
Posteriores										
Almería	-	11	22	45	39	39	17	5	12	190
Cádiz	-	5	15	66	80	53	35	20	17	291
Córdoba	-	2	16	35	46	18	15	8	13	153
Granada	-	4	29	51	38	30	22	9	13	196
Huelva	-	2	7	26	30	19	17	11	6	118
Jaén	-	3	13	21	33	18	5	6	8	107
Málaga	-	12	30	103	120	100	58	39	36	498
Sevilla	-	1	32	82	105	78	51	32	31	412
Andalucía	-	40	164	429	491	355	220	130	136	1.965
Total	813	8.122	19.763	8.685	2.399	893	445	215	243	41.578

FUENTE: IEA. Movimiento Natural de la Población

Esposos										
Menos de 20 años	De 20 a 24 años	De 25 a 29 años	De 30 a 34 años	De 35 a 39 años	De 40 a 44 años	De 45 a 49 años	De 50 a 54 años	De 55 y más años	Total	
										Año 2002
										Primeros
34	380	1.205	751	196	50	19	8	11	2.654	Almería
19	590	2.841	2.019	512	118	22	12	17	6.150	Cádiz
27	499	1.904	1.104	250	77	16	11	10	3.898	Córdoba
39	516	1.855	1.153	316	81	29	7	13	4.009	Granada
15	247	1.063	784	165	43	9	4	7	2.337	Huelva
26	462	1.528	796	173	32	20	11	13	3.061	Jaén
36	669	3.169	1.988	547	155	55	16	27	6.662	Málaga
65	932	4.545	3.188	711	186	48	22	21	9.718	Sevilla
261	4.295	18.110	11.783	2.870	742	218	91	119	38.489	Andalucía
										Posteriores
-	1	11	25	32	30	32	20	38	189	Almería
-	-	7	50	66	63	48	41	97	372	Cádiz
-	-	4	32	31	37	33	9	38	184	Córdoba
-	-	6	32	51	48	30	27	63	257	Granada
-	-	5	15	25	16	15	13	32	121	Huelva
-	-	5	21	35	22	15	6	37	141	Jaén
-	-	17	65	123	92	70	72	143	582	Málaga
-	2	19	54	91	93	75	51	112	497	Sevilla
-	3	74	294	454	401	318	239	560	2.343	Andalucía
-	4.298	18.184	12.077	3.324	1.143	536	330	679	40.832	Total
										Año 2003
										Primeros
16	334	1.274	758	235	63	33	8	4	2.725	Almería
18	484	2.773	2.148	558	142	43	20	12	6.198	Cádiz
23	453	1.943	1.115	294	76	23	9	11	3.947	Córdoba
26	444	1.999	1.225	351	97	24	15	18	4.199	Granada
17	216	1.056	855	197	42	11	5	6	2.405	Huelva
16	413	1.533	777	204	47	24	5	9	3.028	Jaén
28	671	3.092	2.162	612	167	61	23	40	6.856	Málaga
43	783	4.369	3.337	764	190	58	28	31	9.603	Sevilla
187	3.798	18.039	12.377	3.215	824	277	113	131	38.961	Andalucía
										Posteriores
-	1	10	35	37	32	34	13	37	199	Almería
-	-	11	35	91	73	68	56	72	406	Cádiz
-	-	4	33	42	41	29	19	43	211	Córdoba
-	-	-	42	43	55	43	24	47	263	Granada
-	1	3	12	25	29	27	19	42	158	Huelva
-	-	5	18	29	26	20	11	30	139	Jaén
-	1	19	78	127	133	103	81	141	683	Málaga
-	1	6	76	86	103	74	74	138	558	Sevilla
-	4	67	329	480	492	398	297	550	2.617	Andalucía
187	3.802	18.106	12.706	3.695	1.316	675	410	681	41.578	Total

2. Familias y hogares

2.2.2. Divorcios, separaciones y nulidades por sexo, grupo de edad de los cónyuges y provincia. Año 2003

	Mujeres												Total	
	Menos de 24 años	De 25 a 29 años	De 30 a 34 años	De 35 a 39 años	De 40 a 44 años	De 45 a 49 años	De 50 a 54 años	De 55 a 59 años	De 60 a 64 años	De 65 a 69 años	De 70 a 79 años	De 75 y más años		No consta
Divorcios														
Almería	8	52	75	77	45	39	16	16	8	6	1	-	14	357
Cádiz	11	72	137	138	147	82	46	30	13	2	-	-	92	770
Córdoba	5	69	98	98	78	51	27	18	10	3	2	1	25	485
Granada	9	71	91	101	80	54	29	18	11	2	2	-	33	501
Huelva	1	18	27	17	20	10	4	-	3	-	-	-	22	122
Jaén	7	30	59	64	45	31	18	4	2	2	1	-	26	289
Málaga	17	86	231	242	182	122	66	40	23	12	2	-	96	1.119
Sevilla	12	89	251	187	165	125	66	41	15	9	4	2	72	1.038
Total	70	487	969	924	762	514	272	167	85	36	12	3	380	4.681
Separaciones														
Almería	34	103	151	133	96	61	28	20	10	6	-	-	43	685
Cádiz	50	145	273	255	223	139	59	37	23	4	2	-	200	1.410
Córdoba	42	110	200	189	134	95	64	30	17	5	4	-	45	935
Granada	62	132	229	226	166	106	68	26	23	7	6	-	55	1.106
Huelva	17	33	47	33	33	16	8	4	-	1	1	-	20	213
Jaén	17	76	95	132	85	43	21	19	4	3	1	-	48	544
Málaga	77	260	451	425	297	182	120	72	29	8	2	1	134	2.058
Sevilla	65	233	409	408	306	175	116	62	26	8	3	1	191	2.003
Total	364	1.092	1.855	1.801	1.340	817	484	270	132	42	19	2	736	8.954
Nulidades														
Almería	-	-	-	1	-	1	-	-	-	-	-	-	-	2
Cádiz	-	-	-	1	-	-	-	-	-	-	-	-	-	1
Córdoba	-	1	-	-	-	-	-	-	-	-	-	-	-	1
Granada	-	-	1	-	-	-	-	-	-	-	-	-	-	1
Huelva	-	-	-	-	-	-	-	-	-	-	-	-	-	-
Jaén	-	1	-	-	-	-	-	-	-	-	-	-	-	1
Málaga	2	1	1	2	-	-	-	-	-	-	-	-	-	6
Sevilla	-	1	-	-	1	-	-	-	-	-	-	-	-	2
Total	2	4	2	4	1	1	-	-	-	-	-	-	-	14

FUENTE: IEA. Estadística de divorcios, separaciones y nulidades en Andalucía

Hombres														
Menos de 24 años	De 25 a 29 años	De 30 a 34 años	De 35 a 39 años	De 40 a 44 años	De 45 a 49 años	De 50 a 54 años	De 55 a 59 años	De 60 a 64 años	De 65 a 69 años	De 70 a 79 años	De 75 y más años	No consta	Total	
														Divorcios
3	31	55	76	63	49	26	19	11	7	2	-	15	357	Almería
3	37	111	145	149	101	63	41	12	14	1	-	93	770	Cádiz
-	33	81	107	92	61	39	29	9	8	1	1	24	485	Córdoba
2	29	89	110	87	56	42	32	13	5	4	2	30	501	Granada
1	7	25	20	17	17	8	2	2	-	-	-	23	122	Huelva
3	21	48	68	46	32	26	13	2	3	2	1	24	289	Jaén
3	48	195	236	183	137	99	57	32	26	5	2	96	1.119	Málaga
4	52	186	210	189	130	103	39	27	15	7	2	74	1.038	Sevilla
19	258	790	972	826	583	406	232	108	78	22	8	379	4.681	Total
														Separaciones
15	68	134	137	115	70	56	19	8	13	6	-	44	685	Almería
17	98	213	247	257	174	106	50	26	15	6	1	200	1.410	Cádiz
19	80	165	179	174	107	79	43	21	16	7	-	45	935	Córdoba
24	88	190	227	199	137	76	45	30	24	9	1	56	1.106	Granada
3	23	47	39	29	21	12	10	4	2	-	1	22	213	Huelva
3	43	99	130	91	56	28	23	12	9	3	-	47	544	Jaén
27	183	392	384	356	246	148	97	58	18	9	4	136	2.058	Málaga
41	153	362	400	333	221	148	93	35	15	7	6	189	2.003	Sevilla
149	736	1.602	1.743	1.554	1.032	653	380	194	112	47	13	739	8.954	Total
														Nullidades
-	1	-	-	-	1	-	-	-	-	-	-	-	2	Almería
-	-	-	1	-	-	-	-	-	-	-	-	-	1	Cádiz
1	-	-	-	-	-	-	-	-	-	-	-	-	1	Córdoba
-	-	-	1	-	-	-	-	-	-	-	-	-	1	Granada
-	-	-	-	-	-	-	-	-	-	-	-	-	-	Huelva
-	1	-	-	-	-	-	-	-	-	-	-	-	1	Jaén
-	2	-	1	1	1	-	-	1	-	-	-	-	6	Málaga
-	1	-	-	-	-	1	-	-	-	-	-	-	2	Sevilla
1	5	-	3	1	2	1	-	1	-	-	-	-	14	Total

2. Familias y hogares

2.2.3. Evolución de los nacimientos según estado civil de la madre por grupo de edad y provincia de residencia. Años 2000-2003

	De 10 a 14 años	De 15 a 19 años	De 20 a 24 años	De 25 a 29 años	De 30 a 34 años	De 35 a 39 años	De 40 a 44 años	De 45 a 50 años	De 50 y más años	Total
Año 2000										
Casadas										
Almería	-	93	611	1.535	1.759	695	97	3	-	4.793
Cádiz	-	76	876	3.143	4.138	1.666	234	7	1	10.141
Córdoba	-	111	637	2.283	2.876	1.139	167	4	-	7.217
Granada	1	106	715	2.302	2.857	1.230	158	5	-	7.374
Huelva	-	61	424	1.367	1.537	600	107	5	-	4.101
Jaén	-	93	723	2.044	2.243	932	144	7	-	6.186
Málaga	-	149	841	3.407	4.454	1.835	256	11	1	10.954
Sevilla	1	245	1.416	5.057	6.979	2.664	358	12	-	16.732
Andalucía	2	934	6.243	21.138	26.843	10.761	1.521	54	2	67.498
No casadas										
Almería	3	237	419	275	198	127	23	2	-	1.284
Cádiz	2	584	827	528	394	225	39	4	-	2.603
Córdoba	6	192	194	149	122	92	15	1	-	771
Granada	7	279	402	306	263	144	34	3	-	1.438
Huelva	2	182	217	140	113	62	11	1	-	728
Jaén	1	125	183	92	104	63	15	1	-	584
Málaga	8	431	708	723	629	329	65	1	-	2.894
Sevilla	10	522	784	611	490	290	70	4	-	2.781
Andalucía	39	2.552	3.734	2.824	2.313	1.332	272	17	-	13.083
Total	41	3.486	9.977	23.962	29.156	12.093	1.793	71	2	80.581
Año 2001										
Casadas										
Almería	-	80	626	1.564	1.860	723	114	3	-	4.970
Cádiz	-	61	756	3.072	4.190	1.784	217	6	1	10.087
Córdoba	-	90	581	2.179	2.928	1.150	168	6	-	7.102
Granada	-	107	685	2.213	2.901	1.255	196	4	-	7.361
Huelva	-	56	397	1.401	1.551	579	88	1	-	4.073
Jaén	-	85	604	1.959	2.217	827	149	4	1	5.846
Málaga	1	125	825	3.286	4.579	1.891	221	9	-	10.937
Sevilla	-	210	1.230	4.766	6.932	2.819	380	11	-	16.348
Andalucía	1	814	5.704	20.440	27.158	11.028	1.533	44	2	66.724
No casadas										
Almería	5	268	459	373	261	135	24	1	-	1.526
Cádiz	5	577	858	552	456	271	54	4	-	2.777
Córdoba	6	172	215	158	108	73	23	1	-	756
Granada	9	280	423	321	266	158	43	4	-	1.504
Huelva	2	182	281	163	137	72	16	1	-	854
Jaén	-	140	185	106	84	69	16	-	-	600
Málaga	6	457	819	793	711	428	100	3	1	3.318
Sevilla	7	583	826	688	542	332	69	2	-	3.049
Andalucía	40	2.659	4.066	3.154	2.565	1.538	345	16	1	14.384
Total	41	3.473	9.770	23.594	29.723	12.566	1.878	60	3	81.108

CONTINÚA →

2.2.3. Evolución de los nacimientos según estado civil de la madre por grupo de edad y provincia de residencia. Años 2000-2003

CONTINUACIÓN

	De 10 a 14 años	De 15 a 19 años	De 20 a 24 años	De 25 a 29 años	De 30 a 34 años	De 35 a 39 años	De 40 a 44 años	De 45 a 50 años	De 50 y más años	Total
Año 2002										
Casadas										
Almería	1	85	522	1.530	1.808	779	116	6	-	4.847
Cádiz	-	53	616	2.900	4.276	1.885	215	11	-	9.956
Córdoba	-	76	537	2.216	2.836	1.165	160	6	-	6.996
Granada	-	72	595	2.040	2.739	1.269	222	7	-	6.944
Huelva	-	36	355	1.209	1.624	625	96	3	-	3.948
Jaén	-	66	558	1.895	2.176	940	128	4	-	5.767
Málaga	-	89	775	3.183	4.657	1.999	253	12	1	10.969
Sevilla	-	183	1.100	4.658	7.098	3.015	358	15	-	16.427
Andalucía	1	660	5.058	19.631	27.214	11.677	1.548	64	1	65.854
No casadas										
Almería	3	249	535	389	284	147	25	4	1	1.637
Cádiz	5	548	959	666	443	311	65	1	1	2.999
Córdoba	-	186	271	184	139	90	19	-	-	889
Granada	4	277	473	352	287	179	32	5	1	1.610
Huelva	-	192	322	243	185	89	26	2	1	1.060
Jaén	4	169	210	184	120	62	11	-	-	760
Málaga	5	468	927	909	816	465	100	5	-	3.695
Sevilla	9	598	966	693	626	372	89	4	-	3.357
Andalucía	30	2.687	4.663	3.620	2.900	1.715	367	21	4	16.007
Total	31	3.347	9.721	23.251	30.114	13.392	1.915	85	5	81.861
Año 2003										
Casadas										
Almería	-	70	560	1.547	1.857	893	115	6	-	5.048
Cádiz	-	44	594	2.918	4.384	1.984	267	12	-	10.203
Córdoba	-	58	553	2.076	2.946	1.329	179	5	2	7.148
Granada	-	52	560	2.089	2.848	1.326	226	6	1	7.108
Huelva	-	36	291	1.186	1.636	743	100	3	-	3.995
Jaén	-	73	505	1.855	2.305	974	161	6	-	5.879
Málaga	-	85	734	3.234	4.913	2.284	299	12	2	11.563
Sevilla	-	136	977	4.596	7.250	3.375	422	21	1	16.778
Andalucía	-	554	4.774	19.501	28.139	12.908	1.769	71	6	67.722
No casadas										
Almería	3	238	588	485	381	192	34	5	-	1.926
Cádiz	4	579	1.018	813	557	290	65	4	-	3.330
Córdoba	3	169	293	240	184	110	26	1	-	1.026
Granada	9	339	573	420	348	239	44	4	-	1.976
Huelva	3	190	361	300	204	115	33	3	-	1.209
Jaén	3	177	228	175	127	77	21	1	-	809
Málaga	9	466	1.124	1.133	861	566	136	4	-	4.299
Sevilla	6	588	1.102	896	731	398	95	4	-	3.820
Andalucía	40	2.746	5.287	4.462	3.393	1.987	454	26	-	18.395
Total	40	3.300	10.061	23.963	31.532	14.895	2.223	97	6	86.117

FUENTE: IEA. Movimiento Natural de la Población

2. Familias y hogares

2.2.4. Evolución de los nacimientos según orden del nacido por grupo de edad y provincia de residencia de la madre. Años 2000-2003

	De 10 a 14 años	De 15 a 19 años	De 20 a 24 años	De 25 a 29 años	De 30 a 34 años	De 35 a 39 años	De 40 a 44 años	De 45 a 50 años	De 50 y más años	Total
Año 2000										
Almería										
Primer hijo	3	283	707	1.007	714	186	25	3	-	2.928
Segundo hijo	-	43	258	624	937	377	33	2	-	2.274
Tercer hijo	-	4	53	135	229	185	32	-	-	638
Cuarto hijo o posterior	-	-	12	44	77	74	30	-	-	237
Total	3	330	1.030	1.810	1.957	822	120	5	-	6.077
Cádiz										
Primer hijo	2	608	1.200	2.167	1.812	395	41	1	1	6.227
Segundo hijo	-	43	440	1.230	2.118	912	93	4	-	4.840
Tercer hijo	-	9	54	229	488	438	75	2	-	1.295
Cuarto hijo o posterior	-	-	9	45	114	146	64	4	-	382
Total	2	660	1.703	3.671	4.532	1.891	273	11	1	12.744
Córdoba										
Primer hijo	6	264	572	1.470	1.104	261	30	3	-	3.710
Segundo hijo	-	36	225	809	1.515	573	43	2	-	3.203
Tercer hijo	-	2	26	119	309	302	70	-	-	828
Cuarto hijo o posterior	-	1	8	34	70	95	39	-	-	247
Total	6	303	831	2.432	2.998	1.231	182	5	-	7.988
Granada										
Primer hijo	8	353	752	1.490	1.182	305	35	3	-	4.128
Segundo hijo	-	29	304	901	1.452	615	60	-	-	3.361
Tercer hijo	-	3	57	168	381	331	47	2	-	989
Cuarto hijo o posterior	-	-	4	49	105	123	50	3	-	334
Total	8	385	1.117	2.608	3.120	1.374	192	8	-	8.812
Huelva										
Primer hijo	2	219	450	893	704	137	24	2	-	2.431
Segundo hijo	-	21	159	508	738	310	32	2	-	1.770
Tercer hijo	-	3	27	88	165	154	37	-	-	474
Cuarto hijo o posterior	-	-	5	18	43	61	25	2	-	154
Total	2	243	641	1.507	1.650	662	118	6	-	4.829
Jaén										
Primer hijo	1	190	632	1.186	717	166	30	1	-	2.923
Segundo hijo	-	23	240	798	1.220	440	36	2	-	2.759
Tercer hijo	-	5	29	120	338	289	52	4	-	837
Cuarto hijo o posterior	-	-	5	32	72	100	41	1	-	251
Total	1	218	906	2.136	2.347	995	159	8	-	6.770
Málaga										
Primer hijo	8	526	1.129	2.624	2.102	507	58	2	-	6.956
Segundo hijo	-	49	351	1.257	2.309	1.001	117	3	1	5.088
Tercer hijo	-	5	60	206	523	493	92	2	-	1.381
Cuarto hijo o posterior	-	-	9	43	149	163	54	5	-	423
Total	8	580	1.549	4.130	5.083	2.164	321	12	1	13.848
Sevilla										
Primer hijo	11	684	1.521	3.373	3.060	676	86	3	-	9.414
Segundo hijo	-	78	565	1.895	3.420	1.354	130	3	-	7.445
Tercer hijo	-	5	78	319	805	702	121	3	-	2.033
Cuarto hijo o posterior	-	-	36	81	184	222	91	7	-	621
Total	11	767	2.200	5.668	7.469	2.954	428	16	-	19.513

CONTINÚA →

2.2.4. Evolución de los nacimientos según orden del nacido por grupo de edad y provincia de residencia de la madre. Años 2000-2003

CONTINUACIÓN

	De 10 a 14 años	De 15 a 19 años	De 20 a 24 años	De 25 a 29 años	De 30 a 34 años	De 35 a 39 años	De 40 a 44 años	De 45 a 50 años	De 50 y más años	Total
Andalucía										
Primer hijo	41	3.127	6.963	14.210	11.395	2.633	329	18	1	38.717
Segundo hijo	-	322	2.542	8.022	13.709	5.582	544	18	1	30.740
Tercer hijo	-	36	384	1.384	3.238	2.894	526	13	-	8.475
Cuarto hijo o posterior	-	1	88	346	814	984	394	22	-	2.649
Total	41	3.486	9.977	23.962	29.156	12.093	1.793	71	2	80.581
Año 2001										
Almería										
Primer hijo	5	310	733	1.134	816	202	29	1	-	3.230
Segundo hijo	-	38	281	631	1.014	375	34	-	-	2.373
Tercer hijo	-	-	56	134	226	198	39	-	-	653
Cuarto hijo o posterior	-	-	15	38	65	83	36	3	-	240
Total	5	348	1.085	1.937	2.121	858	138	4	-	6.496
Cádiz										
Primer hijo	5	580	1.151	2.196	1.923	513	50	3	1	6.422
Segundo hijo	-	54	396	1.197	2.142	1.013	103	3	-	4.908
Tercer hijo	-	3	58	196	475	372	75	1	-	1.180
Cuarto hijo o posterior	-	1	9	35	106	157	43	3	-	354
Total	5	638	1.614	3.624	4.646	2.055	271	10	1	12.864
Córdoba										
Primer hijo	4	216	534	1.486	1.167	251	26	-	-	3.684
Segundo hijo	2	43	217	708	1.509	583	52	1	-	3.115
Tercer hijo	-	3	39	111	285	292	76	2	-	808
Cuarto hijo o posterior	-	-	6	32	75	97	37	4	-	251
Total	6	262	796	2.337	3.036	1.223	191	7	-	7.858
Granada										
Primer hijo	9	329	759	1.497	1.230	359	51	1	-	4.235
Segundo hijo	-	56	294	833	1.476	630	71	1	-	3.361
Tercer hijo	-	2	43	155	369	312	70	2	-	953
Cuarto hijo o posterior	-	-	12	49	92	112	47	4	-	316
Total	9	387	1.108	2.534	3.167	1.413	239	8	-	8.865
Huelva										
Primer hijo	2	211	473	932	683	156	24	1	-	2.482
Segundo hijo	-	27	177	507	824	277	26	-	-	1.838
Tercer hijo	-	-	23	108	143	171	24	-	-	469
Cuarto hijo o posterior	-	-	5	17	38	47	30	1	-	138
Total	2	238	678	1.564	1.688	651	104	2	-	4.927
Jaén										
Primer hijo	-	193	520	1.228	810	176	30	-	1	2.958
Segundo hijo	-	29	218	719	1.157	386	42	-	-	2.551
Tercer hijo	-	3	37	92	269	247	52	2	-	702
Cuarto hijo o posterior	-	-	14	26	65	87	41	2	-	235
Total	-	225	789	2.065	2.301	896	165	4	1	6.446

CONTINÚA →

2. Familias y hogares

2.2.4. Evolución de los nacimientos según orden del nacido por grupo de edad y provincia de residencia de la madre. Años 2000-2003

CONTINUACIÓN

	De 10 a 14 años	De 15 a 19 años	De 20 a 24 años	De 25 a 29 años	De 30 a 34 años	De 35 a 39 años	De 40 a 44 años	De 45 a 50 años	De 50 y más años	Total
Málaga										
Primer hijo	7	517	1.166	2.662	2.281	598	81	4	-	7.316
Segundo hijo	-	63	405	1.178	2.406	1.090	116	2	1	5.261
Tercer hijo	-	2	68	199	492	494	78	4	-	1.337
Cuarto hijo o posterior	-	-	5	40	111	137	46	2	-	341
Total	7	582	1.644	4.079	5.290	2.319	321	12	1	14.255
Sevilla										
Primer hijo	6	709	1.340	3.414	3.136	737	82	3	-	9.427
Segundo hijo	1	79	604	1.677	3.392	1.501	151	6	-	7.411
Tercer hijo	-	5	92	293	764	683	124	1	-	1.962
Cuarto hijo o posterior	-	-	20	70	182	230	92	3	-	597
Total	7	793	2.056	5.454	7.474	3.151	449	13	-	19.397
Andalucía										
Primer hijo	38	3.065	6.676	14.549	12.046	2.992	373	13	2	39.754
Segundo hijo	3	389	2.592	7.450	13.920	5.855	595	13	1	30.818
Tercer hijo	-	18	416	1.288	3.023	2.769	538	12	-	8.064
Cuarto hijo o posterior	-	1	86	307	734	950	372	22	-	2.472
Total	41	3.473	9.770	23.594	29.723	12.566	1.878	60	3	81.108
Año 2002										
Almería										
Primer hijo	4	283	699	1.135	839	227	19	1	-	3.207
Segundo hijo	-	45	294	600	924	421	60	4	-	2.348
Tercer hijo	-	5	52	136	238	201	37	3	-	672
Cuarto hijo o posterior	-	1	12	48	91	77	25	2	1	257
Total	4	334	1.057	1.919	2.092	926	141	10	1	6.484
Cádiz										
Primer hijo	5	559	1.145	2.242	2.108	555	67	4	1	6.686
Segundo hijo	-	39	370	1.115	2.112	1.036	97	1	-	4.770
Tercer hijo	-	3	55	177	411	464	66	4	-	1.180
Cuarto hijo o posterior	-	-	5	32	88	141	50	3	-	319
Total	5	601	1.575	3.566	4.719	2.196	280	12	1	12.955
Córdoba										
Primer hijo	-	236	555	1.538	1.221	269	39	1	-	3.859
Segundo hijo	-	20	216	711	1.418	623	64	-	-	3.052
Tercer hijo	-	6	32	116	270	268	40	3	-	735
Cuarto hijo o posterior	-	-	5	35	66	95	36	2	-	239
Total	-	262	808	2.400	2.975	1.255	179	6	-	7.885
Granada										
Primer hijo	4	305	713	1.464	1.306	388	60	1	1	4.242
Segundo hijo	-	40	300	728	1.314	639	92	5	-	3.118
Tercer hijo	-	4	45	155	325	333	69	2	-	933
Cuarto hijo o posterior	-	-	10	45	81	88	33	4	-	261
Total	4	349	1.068	2.392	3.026	1.448	254	12	1	8.554

CONTINÚA →

2.2.4. Evolución de los nacimientos según orden del nacido por grupo de edad y provincia de residencia de la madre. Años 2000-2003

CONTINUACIÓN

	De 10 a 14 años	De 15 a 19 años	De 20 a 24 años	De 25 a 29 años	De 30 a 34 años	De 35 a 39 años	De 40 a 44 años	De 45 a 50 años	De 50 y más años	Total
Huelva										
Primer hijo	-	207	473	933	813	171	25	1	1	2.624
Segundo hijo	-	21	175	425	765	344	42	2	-	1.774
Tercer hijo	-	-	21	86	189	136	37	-	-	469
Cuarto hijo o posterior	-	-	8	8	42	63	18	2	-	141
Total	-	228	677	1.452	1.809	714	122	5	1	5.008
Jaén										
Primer hijo	4	201	508	1.279	854	205	24	1	-	3.076
Segundo hijo	-	33	201	637	1.124	485	45	1	-	2.526
Tercer hijo	-	1	47	127	259	246	43	2	-	725
Cuarto hijo o posterior	-	-	12	36	59	66	27	-	-	200
Total	4	235	768	2.079	2.296	1.002	139	4	-	6.527
Málaga										
Primer hijo	5	486	1.230	2.668	2.446	671	82	7	1	7.596
Segundo hijo	-	66	384	1.188	2.397	1.194	136	1	-	5.366
Tercer hijo	-	5	77	191	516	467	85	6	-	1.347
Cuarto hijo o posterior	-	-	11	45	114	132	50	3	-	355
Total	5	557	1.702	4.092	5.473	2.464	353	17	1	14.664
Sevilla										
Primer hijo	9	696	1.458	3.442	3.425	810	94	3	-	9.937
Segundo hijo	-	74	498	1.546	3.413	1.645	157	7	-	7.340
Tercer hijo	-	11	85	285	707	724	128	5	-	1.945
Cuarto hijo o posterior	-	-	25	78	179	208	68	4	-	562
Total	9	781	2.066	5.351	7.724	3.387	447	19	-	19.784
Andalucía										
Primer hijo	31	2.973	6.781	14.701	13.012	3.296	410	19	4	41.227
Segundo hijo	-	338	2.438	6.950	13.467	6.387	693	21	-	30.294
Tercer hijo	-	35	414	1.273	2.915	2.839	505	25	-	8.006
Cuarto hijo o posterior	-	1	88	327	720	870	307	20	1	2.334
Total	31	3.347	9.721	23.251	30.114	13.392	1.915	85	5	81.861
Año 2003										
Almería										
Primer hijo	3	248	780	1.180	928	287	43	3	-	3.472
Segundo hijo	-	54	304	651	988	534	55	5	-	2.591
Tercer hijo	-	6	47	154	240	197	23	2	-	669
Cuarto hijo o posterior	-	-	17	47	82	67	28	1	-	242
Total	3	308	1.148	2.032	2.238	1.085	149	11	-	6.974
Cádiz										
Primer hijo	4	573	1.149	2.445	2.243	593	70	4	-	7.081
Segundo hijo	-	46	391	1.104	2.184	1.210	120	4	-	5.059
Tercer hijo	-	4	65	146	431	359	81	3	-	1.089
Cuarto hijo o posterior	-	-	7	36	83	112	61	5	-	304
Total	4	623	1.612	3.731	4.941	2.274	332	16	-	13.533

CONTINÚA →

2. Familias y hogares

2.2.4. Evolución de los nacimientos según orden del nacido por grupo de edad y provincia de residencia de la madre. Años 2000-2003

CONTINUACIÓN

	De 10 a 14 años	De 15 a 19 años	De 20 a 24 años	De 25 a 29 años	De 30 a 34 años	De 35 a 39 años	De 40 a 44 años	De 45 a 50 años	De 50 y más años	Total
Córdoba										
Primer hijo	3	209	571	1.487	1.314	319	44	2	-	3.949
Segundo hijo	-	15	222	682	1.496	741	61	3	2	3.222
Tercer hijo	-	3	44	116	264	281	62	-	-	770
Cuarto hijo o posterior	-	-	9	31	56	98	38	1	-	233
Total	3	227	846	2.316	3.130	1.439	205	6	2	8.174
Granada										
Primer hijo	8	349	740	1.589	1.376	386	56	1	-	4.505
Segundo hijo	1	40	321	743	1.471	736	84	4	-	3.400
Tercer hijo	-	2	62	144	266	339	81	3	-	897
Cuarto hijo o posterior	-	-	10	33	83	104	49	2	1	282
Total	9	391	1.133	2.509	3.196	1.565	270	10	1	9.084
Huelva										
Primer hijo	3	208	469	967	832	209	27	1	-	2.716
Segundo hijo	-	15	166	429	819	416	36	3	-	1.884
Tercer hijo	-	3	14	75	160	178	44	2	-	476
Cuarto hijo o posterior	-	-	3	15	29	55	26	-	-	128
Total	3	226	652	1.486	1.840	858	133	6	-	5.204
Jaén										
Primer hijo	3	214	495	1.245	975	207	29	-	-	3.168
Segundo hijo	-	34	201	639	1.185	535	56	3	-	2.653
Tercer hijo	-	2	31	115	226	239	58	3	-	674
Cuarto hijo o posterior	-	-	6	31	46	70	39	1	-	193
Total	3	250	733	2.030	2.432	1.051	182	7	-	6.688
Málaga										
Primer hijo	9	486	1.308	2.859	2.689	803	112	5	1	8.272
Segundo hijo	-	61	469	1.240	2.510	1.357	155	3	-	5.795
Tercer hijo	-	4	72	221	464	528	118	4	1	1.412
Cuarto hijo o posterior	-	-	9	47	111	162	50	4	-	383
Total	9	551	1.858	4.367	5.774	2.850	435	16	2	15.862
Sevilla										
Primer hijo	6	653	1.476	3.493	3.638	971	105	8	1	10.351
Segundo hijo	-	65	485	1.661	3.526	1.832	180	6	-	7.755
Tercer hijo	-	6	97	264	676	756	143	8	-	1.950
Cuarto hijo o posterior	-	-	21	74	141	214	89	3	-	542
Total	6	724	2.079	5.492	7.981	3.773	517	25	1	20.598
Andalucía										
Primer hijo	39	2.940	6.988	15.265	13.995	3.775	486	24	2	43.514
Segundo hijo	1	330	2.559	7.149	14.179	7.361	747	31	2	32.359
Tercer hijo	-	30	432	1.235	2.727	2.877	610	25	1	7.937
Cuarto hijo o posterior	-	-	82	314	631	882	380	17	1	2.307
Total	40	3.300	10.061	23.963	31.532	14.895	2.223	97	6	86.117

FUENTE: IEA. Movimiento Natural de la Población

3. Educación

Índice del capítulo 3

Introducción.....	209
Fuentes y metodología	211
Conceptos y definiciones	213
3.1. Recursos	217
3.1.1. Evolución del profesorado de educación infantil y educación primaria según titularidad del centro y sexo por provincia. Cursos 1999-2000 a 2002-2003	217
3.1.2. Evolución del profesorado de educación secundaria y formación profesional según titularidad del centro y sexo por provincia. Cursos 1999-2000 a 2002-2003	218
3.1.3. Evolución del profesorado de educación infantil/primaria y educación secundaria/formación profesional según titularidad del centro y sexo por provincia. Cursos 1999-2000 a 2002-2003	219
3.1.4. Evolución del profesorado de educación especial según titularidad del centro y sexo por provincia. Cursos 1999-2000 a 2002-2003	220
3.1.5. Evolución del profesorado de enseñanzas de régimen especial según sexo por provincia. Cursos 1997-1998 a 2002-2003	221
3.1.6. Evolución del profesorado de educación de adultos según sexo por provincia. Cursos 1997-1998 a 2002-2003	221
3.1.7. Evolución del profesorado de los centros propios de las universidades públicas según categoría y sexo por universidad. Cursos 1998-1999 a 2002-2003	222
3.1.8. Evolución del personal de administración y servicios de las universidades públicas según nombramiento y sexo por universidad. Cursos 1998-1999 a 2002-2003	225
3.1.9.G. Índice de feminización del profesorado de enseñanza universitaria y del régimen general no universitario según tipo de enseñanza que imparte. Curso 2002-2003	228
3.2. Escolarización	229
3.2.1. Evolución de la proporción de población en edad escolarizable según tramo de edad y sexo por provincia. Años 1996, 2001 y 2004	229
3.2.2. Evolución del alumnado escolarizado por cada 100 personas de la población de 3 a 29 años según sexo por nivel educativo en Andalucía. Cursos 1998-1999 a 2003-2004	230
3.2.3.G. Población y escolarización por sexo y etapa educativa en Andalucía. Curso 2003-2004	231
3.2.4. Tasa neta de escolarización en enseñanzas de régimen general según edad y sexo por enseñanza en Andalucía. Curso 2003-2004	232
3.2.5. Evolución de la tasa bruta de matriculación en enseñanza universitaria según ciclo por sexo en Andalucía. Cursos 1997-1998 a 2002-2003	233
3.2.6. Evolución del alumnado matriculado en educación infantil según titularidad del centro y edad por sexo y provincia. Cursos 1999-2000 a 2003-2004	235

3.2.7.	Evolución de la escolarización media en educación infantil según sexo por provincia. Cursos 1999-2000 a 2003-2004	240
3.2.8.	Evolución de la esperanza de vida escolar a los seis años en enseñanzas no universitarias según sexo por provincia. Cursos 1999-2000 a 2003-2004	240
3.2.9.G.	Esperanza de vida escolar a los seis años en enseñanzas no universitarias según sexo por provincia. Curso 2003-2004	241
3.2.10.	Evolución del alumnado nuevo inscrito en el primer curso de educación universitaria según rama de enseñanza, tipo de ciclo y sexo por universidad. Cursos 1998-1999 a 2002-2003	242
3.2.11.G.	Distribución del alumnado nuevo inscrito en el primer curso de educación universitaria según sexo por rama de enseñanza en Andalucía. Curso 2002-2003	247
3.2.12.	Evolución del alumnado matriculado en educación universitaria según rama de enseñanza, tipo de ciclo y sexo por universidad. Cursos 1998-1999 a 2002-2003	247
3.2.13.	Evolución del alumnado matriculado en los cursos de doctorado según área de conocimiento y sexo por universidad. Cursos 1998-1999 a 2002-2003	252
3.3.	Resultados educativos	255
3.3.1.	Evolución de la tasa de idoneidad en edades de educación obligatoria según sexo por provincia. Cursos 1999-2000 a 2003-2004	255
3.3.2.G.	Tasa de idoneidad a los 15 años según sexo por provincia. Curso 2003-2004	258
3.3.3.	Evolución de la tasa bruta de población que supera la prueba de acceso a la universidad por sexo en Andalucía. Cursos 1996-1997 a 2003-2004	258
3.3.4.	Evolución del alumnado apto en selectividad según convocatoria y sexo por provincia. Cursos 1999-2000 a 2003-2004	259
3.3.5.	Evolución del alumnado graduado en educación universitaria según rama de enseñanza, tipo de ciclo y sexo por universidad. Años 1998-2002.	260
3.3.6.	Evolución de las tesis doctorales aprobadas según área de conocimiento y sexo por universidad. Cursos 1997-1998 a 2001-2002.	265
3.3.7.	Evolución de la población de 16 y más años según grupo de edad por sexo y nivel educativo en Andalucía. Años 2000 y 2004.	268
3.3.8.	Evolución de la población activa de 16 y más años según grupo de edad por sexo y nivel educativo en Andalucía. Años 2000 y 2004.	268
3.3.9.	Evolución de la población ocupada de 16 y más años según grupo de edad por sexo y nivel educativo en Andalucía. Años 2000 y 2004	269
3.4.	Formación ocupacional	270
3.4.1.	Evolución del alumnado formado en cursos de formación ocupacional según grupo de edad por sexo y provincia. Años 1998-2003	270
3.4.2.	Evolución del alumnado formado en escuelas-taller, casas de oficios y talleres de empleo por sexo. Años 1996-2004	272

Introducción

Este capítulo es una síntesis estadística de la situación de la educación en Andalucía, desagregada por sexos. A través de las distintas tablas y gráficos, se puede apreciar la participación de la mujer en los diferentes niveles del sistema educativo y su incorporación al mercado de trabajo.

Se presentan cuatro subcapítulos. El primero, "Recursos", se refiere básicamente al personal docente. El segundo, "Escolarización", muestra cómo se articula en Andalucía la oferta y la demanda educativa, y para su lectura e interpretación hay que tener en cuenta la coexistencia de dos sistemas educativos regulados por la Ley General de

Educación de 1970 y por la Ley Orgánica de Ordenación General del Sistema Educativo de 1990. El tercero, "Resultados educativos", presenta algunos indicadores acerca de la eficacia del sistema educativo. Con respecto al cuarto subcapítulo, "Formación ocupacional", se incluyen datos sobre la formación que se imparte a los parados con el objetivo de cualificar, reciclar o simplemente mejorar su nivel de conocimientos para la incorporación al empleo. También se presenta información sobre programas mixtos de formación-empleo que se imparten en las Escuelas Taller y Casas de Oficios.

Fuentes y metodología

La información que se ofrece en este capítulo proviene fundamentalmente de las siguientes fuentes:

- La Unidad Estadística de la Consejería de Educación.
- La publicación *Estadística de las Enseñanzas no Universitarias*, derivada de la acción coordinada en materia estadística entre el Ministerio de Educación y Ciencia y las comunidades autónomas.
- Estadística de la Enseñanza Universitaria en España, Estadística de Pruebas de acceso a la Universidad, Encuesta de Población Activa, Padrones Municipales de Habitantes 1996

y 2004, Censo de Población de 2001, todas ellas estadísticas elaboradas por el Instituto Nacional de Estadística.

- El *Anuario de estadísticas laborales y de asuntos sociales* del Ministerio de Trabajo y Asuntos Sociales.

Todas estas fuentes tienen una larga tradición, por lo que permiten la obtención de series fiables y periódicas. Cualquier información sobre las mismas puede encontrarse en la respectiva publicación.

Conceptos y definiciones

Las normas básicas que regulan el sistema educativo en Andalucía, igual que en las restantes comunidades autónomas, son: la Ley Orgánica de Ordenación General del Sistema Educativo (LOGSE, 1990) que sustituye a la Ley General de Educación (LGE, 1970) y Ley Orgánica 6/2001, de 23 de diciembre, de Universidades, modificada por Real Decreto Ley 9/2005, de 25 de junio, que derogó a la Ley Orgánica de

Reforma Universitaria de 1983. La coexistencia de sistemas educativos diferentes en los niveles no universitarios, en el intervalo de tiempo tomado como referencia, debe tenerse en cuenta para la correcta interpretación de los datos, por esta razón se incluye a continuación, como punto de partida de este apartado, una representación gráfica de este doble marco legislativo:

Sistema educativo español

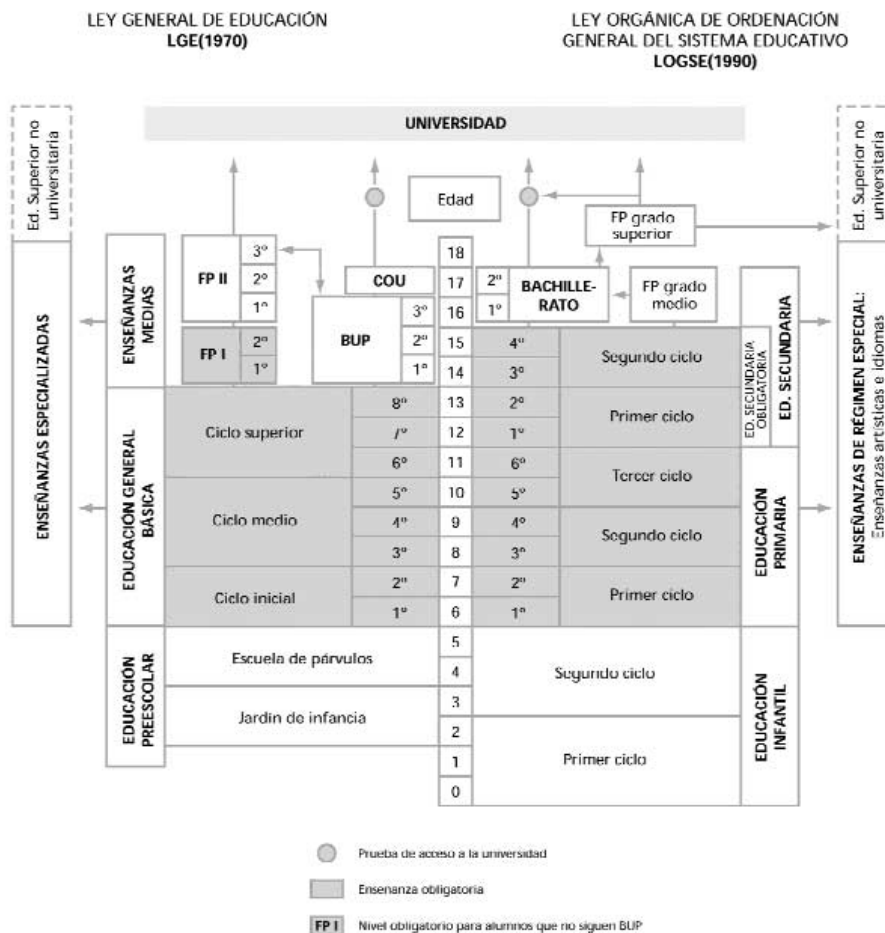

Recursos

Profesorado de enseñanzas no universitarias

Se considera como profesorado a todo el personal que ejerce la docencia directa en el centro docente dentro del horario escolar. No se incluye el personal docente que interviene exclusivamente en actividades complementarias extraescolares.

El profesorado de Régimen General se clasifica, a efectos estadísticos, según las enseñanzas que imparten en las siguientes categorías:

- Educación infantil y Educación primaria: profesorado que imparte enseñanzas en estos niveles.
- Educación secundaria y Formación Profesional (FP): profesorado que imparte enseñanzas en estos niveles.
- Ambos grupos de niveles: profesorado que compatibiliza la enseñanza de Educación infantil-Educación primaria y de Educación secundaria/FP.
- Educación especial: profesorado de centros específicos de Educación especial y de unidades sustitutorias. El profesorado que atiende a alumnado integrado en centros ordinarios se clasifica de acuerdo a la enseñanza que cursa el alumnado atendido.

Profesorado universitario

Es aquella persona empleada, aun en régimen de dedicación parcial, a los fines de transmitir conocimientos, aptitudes, etc.

El profesorado de las Universidades está formado por funcionarios docentes de los cuerpos de catedráticos de Universidad, profesores titulares de Universidad, catedráticos de Escuelas Universitarias y profesores titulares de Escuelas Universitarias, así como por personal docente contratado cuyas categorías son las de Profesor Asociado, Visitante, Profesor Emérito, Ayudante de Universidad, Ayudante Doctor, Colaborador y Profesor Contratado Doctor en las Universidades Públicas, y el personal docente contratado por los centros de titularidad privada.

Titularidad del centro

Se consideran centros públicos aquellos de titularidad pública, bien sea la Administración General del Estado, Autonómica, Local o cualquier otro ente público.

Se consideran centros privados aquellos cuyo titular es una institución, entidad o persona de carácter privado, independientemente de que su financiación pueda proceder en gran parte de fondos públicos.

Escolarización

Esperanza de vida escolar a los seis años en enseñanzas de Régimen General no universitario

La esperanza de vida escolar indica el número medio de años de escolarización en enseñanzas de Régimen General no universitaria entre los 6 y 19 años, de acuerdo al nivel de escolarización existente en cada edad en el curso al que está referida la información. No se ha tenido en cuenta en este indicador los años de escolarización en Educación infantil ni en Enseñanza universitaria.

Tasa neta de escolaridad

La tasa neta de escolaridad en una edad y una enseñanza es la relación entre el alumnado de esa edad que cursa la enseñanza considerada respecto al total de población de la misma edad. En las tasas netas que se presentan hay que tener en cuenta que en 18 y 19 años existe una escolarización importante que no está recogida.

Tasa bruta de escolaridad

La tasa bruta de escolaridad es la relación entre el total de alumnado de cualquier edad, matriculado en la enseñanza considerada respecto al total de población de esa edad. Para las tasas brutas en Enseñanza universitaria, se ha considerado en el denominador para las enseñanzas de primer y/o segundo ciclo el efectivo de población a 1 de enero del curso correspondiente en las edades de 18 a 23 años; para las de tercer ciclo el efectivo de población a 1 de enero del curso correspondiente en las edades de 23 a 28 años.

Escolarización media en Educación infantil

La escolarización media en Educación infantil es el número medio de años en esta etapa educativa de acuerdo al nivel de escolarización existente en cada edad en el curso al que está referida la información.

Alumnado de nuevo ingreso

En los estudios universitarios se considera alumnado de nuevo ingreso aquel que se matricula por primera vez en el primer curso de un determinado estudio universitario.

Ciclo corto

Incluye las Enseñanzas Universitarias de primer ciclo, que tiene una duración de tres años

Ciclo largo

Incluye las Enseñanzas Universitarias de primer y segundo ciclo, que tienen una duración de cuatro, cinco o seis años, y las de sólo segundo ciclo cuya duración es de dos años.

Resultados educativos

Tasa de idoneidad

Porcentaje de alumnado de la edad considerada, que se encuentra matriculado en el/los curso/s teórico/s correspondiente/s a esa edad.

Los cursos considerados idóneos para cada edad han sido:

- 8 años: 3º de Primaria.
- 10 años: 5º de Primaria.
- 12 años: 1º de ESO.
- 13 años: 2º de ESO.
- 14 años: 3º de ESO, 1º de BUP, 1º de FPI.
- 15 años: 4º de ESO, 2º de BUP, 2º de FPII.

Formación ocupacional

Cursos de Formación ocupacional

Tienen por finalidad la formación de los trabajadores para su adaptación a una profesión o actividad laboral determinada, no estando sujetos a los horarios y fechas de los calendarios escolares, al ser independientes de la formación profesional del sistema educativo. Se imparten por el INEM, directamente o a través de sus centros colaboradores, por otros centros homologados y por las comunidades autónomas que tienen transferencia en esta materia.

Escuelas Taller y Casas de Oficio

Se trata de programas públicos de formación y empleo, que tienen por finalidad la inserción laboral de jóvenes desempleados menores de 25 años a través de su formación en alternancia con la práctica profesional, en ocupaciones relacionadas con la recuperación o promoción de entornos urbanos, la recuperación del medio ambiente o la mejora de las condiciones de vida.

3. Educación

3.1. Recursos

3.1.1. Evolución del profesorado de educación infantil y educación primaria según titularidad del centro y sexo por provincia. Cursos 1999-2000 a 2002-2003

	Andalucía	Almería	Cádiz	Córdoba	Granada	Huelva	Jaén	Málaga	Sevilla	España
Curso 1999-2000										
Centro público										
Mujeres	21.339	1.813	3.265	2.193	2.348	1.517	2.013	3.487	4.703	123.784
Hombres	10.629	889	1.664	1.205	1.285	747	1.140	1.566	2.133	39.359
Centro privado										
Mujeres	5.983	307	920	575	890	277	438	1.153	1.423	48.375
Hombres	1.953	85	336	211	232	123	172	342	452	11.106
Total										
Mujeres	27.322	2.120	4.185	2.768	3.238	1.794	2.451	4.640	6.126	172.159
Hombres	12.582	974	2.000	1.416	1.517	870	1.312	1.908	2.585	50.465
Curso 2000-2001										
Centro público										
Mujeres	22.766	1.915	3.540	2.352	2.612	1.621	2.172	3.594	4.960	129.668
Hombres	10.827	906	1.715	1.217	1.319	776	1.204	1.562	2.128	40.520
Centro privado										
Mujeres	6.184	338	930	594	911	286	449	1.191	1.485	50.387
Hombres	1.996	94	334	211	221	117	177	362	480	11.705
Total										
Mujeres	28.950	2.253	4.470	2.946	3.523	1.907	2.621	4.785	6.445	180.055
Hombres	12.823	1.000	2.049	1.428	1.540	893	1.381	1.924	2.608	52.225
Curso 2001-2002										
Centro público										
Mujeres	23.059	1.985	3.461	2.431	2.607	1.606	2.141	3.683	5.145	133.639
Hombres	10.556	896	1.661	1.171	1.263	743	1.161	1.550	2.111	40.598
Centro privado										
Mujeres	6.235	329	935	615	922	280	470	1.179	1.505	53.041
Hombres	1.977	93	329	221	225	119	174	343	473	11.913
Total										
Mujeres	29.294	2.314	4.396	3.046	3.529	1.886	2.611	4.862	6.650	186.680
Hombres	12.533	989	1.990	1.392	1.488	862	1.335	1.893	2.584	52.511
Curso 2002-2003										
Centro público										
Mujeres	23.728	2.095	3.502	2.532	2.680	1.650	2.196	3.796	5.277	136.839
Hombres	10.298	877	1.614	1.141	1.246	729	1.129	1.516	2.046	44.049
Centro privado										
Mujeres	6.316	332	974	628	930	277	476	1.179	1.520	53.868
Hombres	1.989	88	342	226	234	119	172	339	469	13.592
Total										
Mujeres	30.044	2.427	4.476	3.160	3.610	1.927	2.672	4.975	6.797	190.707
Hombres	12.287	965	1.956	1.367	1.480	848	1.301	1.855	2.515	57.641

FUENTE: Ministerio de Educación y Ciencia. Estadística de las enseñanzas no universitarias

3. Educación

3.1.2. Evolución del profesorado de educación secundaria y formación profesional según titularidad del centro y sexo por provincia. Cursos 1999-2000 a 2002-2003

	Andalucía	Almería	Cádiz	Córdoba	Granada	Huelva	Jaén	Málaga	Sevilla	España
Curso 1999-2000*										
Centro público										
Mujeres	17.952	1.331	3.117	1.748	1.736	1.396	1.547	2.753	4.324	98.467
Hombres	21.161	1.587	3.475	2.058	2.319	1.476	2.138	3.375	4.733	95.472
Centro privado										
Mujeres	4.517	200	766	473	675	185	315	821	1.082	33.622
Hombres	4.585	155	783	494	621	221	347	855	1.109	30.041
Total										
Mujeres	22.469	1.531	3.883	2.221	2.411	1.581	1.862	3.574	5.406	132.089
Hombres	25.746	1.742	4.258	2.552	2.940	1.697	2.485	4.230	5.842	125.513
Curso 2000-2001*										
Centro público										
Mujeres	19.263	1.483	3.245	1.865	1.919	1.453	1.644	3.067	4.587	101.528
Hombres	22.155	1.663	3.680	2.178	2.449	1.538	2.247	3.521	4.879	96.566
Centro privado										
Mujeres	4.904	215	809	503	728	192	344	916	1.197	35.427
Hombres	4.848	194	803	537	638	224	368	904	1.180	30.734
Total										
Mujeres	24.167	1.698	4.054	2.368	2.647	1.645	1.988	3.983	5.784	136.955
Hombres	27.003	1.857	4.483	2.715	3.087	1.762	2.615	4.425	6.059	127.300
Curso 2001-2002*										
Centro público										
Mujeres	19.312	1.545	3.115	1.876	2.033	1.487	1.730	3.010	4.516	103.527
Hombres	22.163	1.745	3.580	2.194	2.508	1.518	2.227	3.571	4.820	97.733
Centro privado										
Mujeres	4.949	232	790	536	745	190	325	928	1.203	37.305
Hombres	4.867	199	793	540	644	221	350	928	1.192	30.513
Total										
Mujeres	24.261	1.777	3.905	2.412	2.778	1.677	2.055	3.938	5.719	140.832
Hombres	27.030	1.944	4.373	2.734	3.152	1.739	2.577	4.499	6.012	128.246
Curso 2002-2003*										
Centro público										
Mujeres	19.361	1.619	3.107	1.943	2.006	1.486	1.726	2.978	4.496	90.703
Hombres	21.941	1.779	3.493	2.180	2.489	1.520	2.241	3.505	4.734	87.070
Centro privado										
Mujeres	4.829	228	770	533	688	201	321	923	1.165	36.388
Hombres	4.790	206	766	546	648	225	335	908	1.156	28.944
Total										
Mujeres	24.190	1.847	3.877	2.476	2.694	1.687	2.047	3.901	5.661	144.237
Hombres	26.731	1.985	4.259	2.726	3.137	1.745	2.576	4.413	5.890	124.173

FUENTE: Ministerio de Educación y Ciencia. Estadística de las enseñanzas no universitarias

*Se incluye el profesorado que imparte los programas de Garantía Social en actuaciones fuera de centros docentes.

3.1.3. Evolución del profesorado* de educación infantil/primaria y educación secundaria/formación profesional según titularidad del centro y sexo por provincia. Cursos 1999-2000 a 2002-2003

	Andalucía	Almería	Cádiz	Córdoba	Granada	Huelva	Jaén	Málaga	Sevilla	España
Curso 1999-2000										
Centro público										
Mujeres	1.021	90	152	166	54	73	151	140	195	13.658
Hombres	153	8	23	17	14	15	35	16	25	7.565
Centro privado										
Mujeres	118	3	19	3	26	2	5	21	39	6.233
Hombres	70	2	17	6	8	2	5	6	24	3.987
Total										
Mujeres	1.139	93	171	169	80	75	156	161	234	19.891
Hombres	223	10	40	23	22	17	40	22	49	11.552
Curso 2000-2001										
Centro público										
Mujeres	1.797	148	328	238	116	90	165	386	326	12.768
Hombres	222	10	47	26	28	20	31	26	34	6.545
Centro privado										
Mujeres	115	6	17	7	37	4	2	13	29	6.052
Hombres	82	6	18	7	9	2	6	11	23	3.891
Total										
Mujeres	1.912	154	345	245	153	94	167	399	355	18.820
Hombres	304	16	65	33	37	22	37	37	57	10.436
Curso 2001-2002										
Centro público										
Mujeres	2.078	201	351	254	159	121	181	417	394	13.418
Hombres	258	20	43	27	39	26	27	36	40	6.818
Centro privado										
Mujeres	102	8	19	5	20	5	3	15	27	5.928
Hombres	72	6	13	8	7	5	8	8	17	3.664
Total										
Mujeres	2.180	209	370	259	179	126	184	432	421	19.346
Hombres	330	26	56	35	46	31	35	44	57	10.482
Curso 2002-2003										
Centro público										
Mujeres	2.206	213	358	274	176	122	183	432	448	13.143
Hombres	255	19	28	29	37	31	29	36	46	5.963
Centro privado										
Mujeres	97	5	12	7	17	7	8	14	27	5.935
Hombres	73	5	9	5	7	6	11	10	20	3.490
Total										
Mujeres	2.303	218	370	281	193	129	191	446	475	19.078
Hombres	328	24	37	34	44	37	40	46	66	9.453

FUENTE: Ministerio de Educación y Ciencia. Estadística de las enseñanzas no universitarias

*Se refiere a profesorado que compatibiliza la enseñanza en ambos grupos de niveles: Educación infantil/Educación primaria y Educación secundaria/Formación profesional.

3. Educación

3.1.4. Evolución del profesorado de educación especial* según titularidad del centro y sexo por provincia. Cursos 1999-2000 a 2002-2003

	Andalucía	Almería	Cádiz	Córdoba	Granada	Huelva	Jaén	Málaga	Sevilla	España
Curso 1999-2000										
Centro público										
Mujeres	1.805	166	290	174	206	139	154	307	369	5.012
Hombres	543	56	82	63	77	46	47	87	85	1.462
Centro privado										
Mujeres	380	5	44	45	95	12	18	55	106	2.157
Hombres	177	1	18	21	45	7	10	19	56	734
Total										
Mujeres	2.185	171	334	219	301	151	172	362	475	7.169
Hombres	720	57	100	84	122	53	57	106	141	2.196
Curso 2000-2001										
Centro público										
Mujeres	2.020	187	334	198	242	142	180	342	395	5.268
Hombres	593	51	82	69	88	50	57	94	102	1.466
Centro privado										
Mujeres	424	11	45	55	101	14	21	67	110	2.333
Hombres	195	1	28	19	47	7	14	20	59	682
Total										
Mujeres	2.444	198	379	253	343	156	201	409	505	7.601
Hombres	788	52	110	88	135	57	71	114	161	2.148
Curso 2001-2002										
Centro público										
Mujeres	1.865	174	307	194	212	128	161	317	372	4.976
Hombres	556	42	82	58	85	47	39	99	104	1.342
Centro privado										
Mujeres	478	19	60	57	107	15	25	76	119	2.291
Hombres	195	1	22	18	47	8	15	24	60	651
Total										
Mujeres	2.343	193	367	251	319	143	186	393	491	7.267
Hombres	751	43	104	76	132	55	54	123	164	1.993
Curso 2002-2003										
Centro público										
Mujeres	2.040	184	319	206	220	141	186	345	439	5.623
Hombres	534	52	78	61	87	43	42	82	89	1.369
Centro privado										
Mujeres	507	21	66	60	98	18	28	88	128	2.500
Hombres	209	3	26	21	49	9	17	22	62	708
Total										
Mujeres	2.547	205	385	266	318	159	214	433	567	8.123
Hombres	743	55	104	82	136	52	59	104	151	2.077

FUENTE: Ministerio de Educación y Ciencia. Estadística de las enseñanzas no universitarias

*Se trata del profesorado de centros específicos de Educación especial. El profesorado que atiende al alumnado integrado en centros ordinarios, se clasifica por el nivel educativo que cursa el alumnado atendido.

3.1.5. Evolución del profesorado de enseñanzas de régimen especial según sexo por provincia. Cursos 1997-1998 a 2002-2003

	Andalucía	Almería	Cádiz	Córdoba	Granada	Huelva	Jaén	Málaga	Sevilla	España
Curso 1997-1998										
Mujeres	1.004	93	127	121	114	42	114	232	161	8.616
Hombres	1.118	80	108	154	145	78	137	221	195	8.598
Curso 1998-1999										
Mujeres	1.082	92	130	132	132	45	132	250	169	9.240
Hombres	1.277	95	117	181	175	84	143	237	245	9.397
Curso 1999-2000										
Mujeres	1.167	94	135	157	148	53	133	257	190	9.421
Hombres	1.367	102	152	168	195	85	157	260	248	9.417
Curso 2000-2001										
Mujeres	1.174	104	143	152	155	48	128	261	183	9.983
Hombres	1.368	100	146	186	199	94	159	239	245	9.722
Curso 2001-2002										
Mujeres	1.166	109	139	131	156	56	126	265	184	10.440
Hombres	1.401	100	155	193	204	82	164	243	260	10.431
Curso 2002-2003										
Mujeres	1.246	117	151	154	165	59	136	264	200	10.640
Hombres	1.464	110	175	212	227	77	168	241	254	10.566

FUENTE: Ministerio de Educación y Ciencia. Estadística de las enseñanzas no universitarias

3.1.6. Evolución del profesorado de educación de adultos según sexo por provincia. Cursos 1997-1998 a 2002-2003

	Andalucía	Almería	Cádiz	Córdoba	Granada	Huelva	Jaén	Málaga	Sevilla	España
Curso 1997-1998										
Mujeres	1.177	105	178	136	147	96	149	149	217	5.901
Hombres	798	51	103	74	130	68	91	113	168	4.762
Curso 1998-1999										
Mujeres	1.144	106	171	119	144	95	140	147	222	5.790
Hombres	829	54	109	86	132	72	94	111	171	3.629
Curso 1999-2000										
Mujeres	1.121	101	166	113	160	99	133	129	220	6.080
Hombres	806	55	104	74	124	71	93	116	169	3.694
Curso 2000-2001										
Mujeres	1.166	101	171	118	169	105	137	132	233	6.723
Hombres	784	55	104	65	125	76	86	108	165	3.775
Curso 2001-2002										
Mujeres	1.087	95	161	108	157	104	121	121	220	7.312
Hombres	838	67	109	82	151	75	83	99	172	4.112
Curso 2002-2003										
Mujeres	1.022	94	148	110	148	94	120	113	195	6.974
Hombres	896	79	119	77	155	80	93	101	192	4.160

FUENTE: Ministerio de Educación y Ciencia. Estadística de las enseñanzas no universitarias

3. Educación

3.1.7. Evolución del profesorado de los centros propios de las universidades públicas según categoría y sexo por universidad. Cursos 1998-1999 a 2002-2003

	Andalucía	Almería	Cádiz	Córdoba	Granada	Huelva	Jaén	Málaga	Pablo de Olavide	Sevilla	España
Curso 1998-1999											
Catedrático											
Mujeres	196	6	10	25	60	6	5	34	3	47	1.367
Hombres	1.341	49	101	164	360	52	44	154	17	400	7.833
Titular											
Mujeres	1.861	105	181	174	504	65	74	253	6	499	12.373
Hombres	4.069	257	456	395	970	129	263	550	14	1.035	22.871
Asociado											
Mujeres	1.874	132	279	74	398	134	84	213	31	529	9.442
Hombres	3.713	205	526	211	763	220	148	429	52	1.159	19.434
Ayudante											
Mujeres	215	10	-	32	8	15	69	43	5	33	2.044
Hombres	240	10	-	34	7	24	72	47	7	39	2.349
Emérito											
Mujeres	4	-	-	1	1	-	-	-	-	2	22
Hombres	47	-	1	9	18	-	-	1	-	18	259
Maestro taller											
Mujeres	5	-	-	3	1	-	-	-	-	1	37
Hombres	28	-	6	2	8	2	6	-	-	4	196
Visitante											
Mujeres	12	2	2	-	7	-	-	-	-	1	93
Hombres	29	4	2	4	18	-	-	1	-	-	236
Otros/No consta											
Mujeres	120	43	1	2	27	9	7	7	-	24	518
Hombres	200	56	10	1	32	6	19	19	-	57	628
Total											
Mujeres	4.287	298	473	311	1.006	229	239	550	45	1.136	25.896
Hombres	9.667	581	1.102	820	2.176	433	552	1.201	90	2.712	53.806
Curso 1999-2000											
Catedrático											
Mujeres	211	5	9	26	62	10	5	35	3	56	1.457
Hombres	1.394	48	90	152	390	48	49	163	21	433	8.188
Titular											
Mujeres	2.013	109	169	181	541	62	91	277	9	574	12.993
Hombres	4.289	261	437	379	1.101	146	293	516	19	1.137	23.602
Asociado											
Mujeres	2.079	161	232	100	449	167	78	243	49	600	10.132
Hombres	3.995	238	455	269	818	252	162	464	75	1.262	19.927
Ayudante											
Mujeres	205	15	-	15	6	22	70	45	4	28	1.993
Hombres	212	10	-	16	14	22	65	49	8	28	2.269

CONTINUA →

3.1.7. Evolución del profesorado de los centros propios de las universidades públicas según categoría y sexo por universidad. Cursos 1998-1999 a 2002-2003

CONTINUACIÓN

	Andalucía	Almería	Cádiz	Córdoba	Granada	Huelva	Jaén	Málaga	Pablo de Olavide	Sevilla	España
Emérito											
Mujeres	6	2	-	1	-	1	-	-	-	2	54
Hombres	54	-	1	9	21	-	1	-	-	22	397
Maestro taller											
Mujeres	3	-	-	2	-	-	-	-	-	1	28
Hombres	19	-	6	-	8	-	3	-	-	2	146
Visitante											
Mujeres	14	-	1	2	9	1	-	-	-	1	99
Hombres	28	2	3	-	21	-	-	1	1	-	221
Otros/No consta											
Mujeres	150	77	1	2	23	1	7	8	-	31	703
Hombres	222	93	2	1	26	3	15	16	-	66	834
Total											
Mujeres	4.681	369	412	329	1.090	264	251	608	65	1.293	27.459
Hombres	10.213	652	994	826	2.399	471	588	1.209	124	2.950	55.584
Curso 2000-2001											
Catedrático											
Mujeres	234	7	11	27	67	6	7	36	4	69	1.580
Hombres	1.457	48	100	168	396	51	55	165	22	452	8.435
Titular											
Mujeres	2.144	97	210	181	594	81	92	288	9	592	13.773
Hombres	4.511	269	474	408	1.086	159	289	625	23	1.178	24.704
Asociado											
Mujeres	2.251	188	308	121	431	157	111	246	68	621	10.930
Hombres	4.081	280	563	263	773	234	199	411	110	1.248	20.566
Ayudante											
Mujeres	172	21	-	10	11	16	39	38	6	31	2.014
Hombres	158	10	-	10	13	18	27	38	11	31	2.128
Emérito											
Mujeres	7	2	1	1	-	1	-	-	-	2	36
Hombres	58	-	3	6	22	-	1	2	-	24	328
Maestro taller											
Mujeres	7	-	-	2	4	-	-	-	-	1	14
Hombres	18	-	3	-	13	-	-	-	-	2	106
Visitante											
Mujeres	11	-	1	-	9	-	1	-	-	-	122
Hombres	17	1	1	-	10	-	2	1	2	-	236
Otros/No consta											
Mujeres	178	73	-	2	46	11	13	10	-	23	747
Hombres	223	68	7	2	38	3	27	20	-	58	936
Total											
Mujeres	5.004	388	531	344	1.162	272	263	618	87	1.339	29.216
Hombres	10.523	676	1.151	857	2.351	465	600	1.262	168	2.993	57.439

CONTINUA →

3. Educación

3.1.7. Evolución del profesorado de los centros propios de las universidades públicas según categoría y sexo por universidad. Cursos 1998-1999 a 2002-2003

CONTINUACIÓN

	Andalucía	Almería	Cádiz	Córdoba	Granada	Huelva	Jaén	Málaga	Pablo de Olavide	Sevilla	España
Curso 2001-2002											
Catedrático											
Mujeres	260	6	12	27	77	6	11	36	4	81	1.690
Hombres	1.419	50	99	167	359	59	60	172	25	428	8.393
Titular											
Mujeres	2.187	108	216	181	569	97	98	330	11	577	14.049
Hombres	4.465	228	470	407	1.070	168	298	682	32	1.110	24.492
Asociado											
Mujeres	1.982	153	214	103	363	151	124	240	97	537	10.619
Hombres	3.585	207	471	243	591	214	198	389	143	1.129	19.912
Ayudante											
Mujeres	140	3	-	4	20	7	30	38	11	27	1.592
Hombres	131	1	-	9	17	13	22	31	4	34	1.653
Emérito											
Mujeres	5	2	-	1	-	-	-	-	-	2	35
Hombres	65	-	3	5	22	-	1	2	-	32	355
Maestro taller											
Mujeres	4	-	-	-	-	-	-	-	-	4	7
Hombres	6	-	3	-	-	-	-	-	-	3	76
Visitante											
Mujeres	3	-	-	-	1	-	-	-	2	-	105
Hombres	7	-	1	-	-	-	-	-	4	2	266
Otros/No consta											
Mujeres	91	14	1	11	36	2	7	9	-	11	643
Hombres	138	12	8	7	42	5	13	16	-	35	716
Total											
Mujeres	4.672	286	443	327	1.066	263	270	653	125	1.239	28.740
Hombres	9.816	498	1.055	838	2.101	459	592	1.292	208	2.773	55.863
Curso 2002-2003											
Catedrático											
Mujeres	278	6	19	26	72	8	11	46	4	86	1.815
Hombres	1.476	53	114	173	356	59	66	190	34	431	8.792
Titular											
Mujeres	2.265	113	216	199	591	101	101	334	20	590	14.699
Hombres	4.494	240	471	405	1.095	167	290	674	48	1.104	24.912
Asociado											
Mujeres	1.942	146	211	90	381	157	126	235	112	484	10.244
Hombres	3.558	190	458	236	668	213	196	360	172	1.065	19.525
Ayudante*											
Mujeres	137	3	-	8	15	9	21	28	27	26	1.389
Hombres	132	1	-	5	15	12	16	28	24	31	1.460
Colaboradores											
Mujeres	57	-	-	-	7	-	15	-	-	35	228
Hombres	74	-	-	-	7	-	17	-	-	50	279

CONTINUA →

3.1.7. Evolución del profesorado de los centros propios de las universidades públicas según categoría y sexo por universidad. Cursos 1998-1999 a 2002-2003

CONTINUACIÓN

	Andalucía	Almería	Cádiz	Córdoba	Granada	Huelva	Jaén	Málaga	Pablo de Olavide	Sevilla	España
Contratados doctores											
Mujeres	-	-	-	-	-	-	-	-	-	-	96
Hombres	-	-	-	-	-	-	-	-	-	-	120
Emérito											
Mujeres	4	2	-	-	-	-	-	-	-	2	28
Hombres	65	-	5	3	22	-	2	2	-	31	299
Maestro taller											
Mujeres	3	-	-	2	-	-	-	-	-	1	6
Hombres	3	-	2	-	-	-	-	-	-	1	67
Visitante											
Mujeres	12	-	-	-	10	-	-	-	2	-	130
Hombres	14	-	1	-	7	-	-	-	4	2	247
Otros/No consta											
Mujeres	57	12	1	3	16	2	3	9	-	11	813
Hombres	105	11	7	5	27	5	4	15	-	31	956
Total											
Mujeres	4.755	282	447	328	1.092	277	277	652	165	1.235	29.448
Hombres	9.921	495	1.058	827	2.197	456	591	1.269	282	2.746	56.657

FUENTE: INE. Estadística de la enseñanza universitaria en España

*Incluye los ayudantes doctores.

3.1.8. Evolución del personal de administración y servicios de las universidades públicas según nombramiento y sexo por universidad. Cursos 1998-1999 a 2002-2003

	Andalucía	Almería	Cádiz	Córdoba	Granada	Huelva	Jaén	Málaga	Pablo de Olavide	Sevilla	España
Curso 1998-1999											
Funcionario											
Mujeres	1.882	66	222	176	339	109	89	278	12	591	10.584
Hombres	1.177	95	125	124	300	41	101	141	12	238	4.781
Interino											
Mujeres	244	2	7	43	-	28	1	46	8	109	1.857
Hombres	108	1	3	27	-	21	-	26	5	25	744
Fijo											
Mujeres	1.305	104	74	121	346	60	62	170	5	363	5.206
Hombres	1.818	82	155	191	513	61	94	243	4	475	8.166
Eventual											
Mujeres	396	3	13	19	40	17	6	122	2	174	2.794
Hombres	403	5	27	6	47	20	8	131	5	154	2.373
Total											
Mujeres	3.827	175	316	359	725	214	158	616	27	1.237	20.441
Hombres	3.506	183	310	348	860	143	203	541	26	892	16.064

CONTINUA →

3. Educación

3.1.8. Evolución del personal de administración y servicios de las universidades públicas según nombramiento y sexo por universidad. Cursos 1998-1999 a 2002-2003

CONTINUACIÓN

	Andalucía	Almería	Cádiz	Córdoba	Granada	Huelva	Jaén	Málaga	Pablo de Olavide	Sevilla	España
Curso 1999-2000*											
Funcionario											
Mujeres	1.862	78	209	176	340	106	87	276	12	578	11.717
Hombres	1.210	115	132	124	306	43	108	145	13	224	5.138
Interino											
Mujeres	398	1	4	43	-	48	2	54	40	206	2.197
Hombres	143	1	4	27	-	27	2	27	10	45	919
Fijo											
Mujeres	1.333	106	95	121	343	60	63	165	5	375	5.586
Hombres	1.792	89	155	191	494	64	96	241	5	457	8.557
Eventual											
Mujeres	428	8	41	19	67	19	7	84	3	180	3.073
Hombres	384	4	29	6	67	17	10	104	6	141	2.564
Total											
Mujeres	4.021	193	349	359	750	233	159	579	60	1.339	22.573
Hombres	3.529	209	320	348	867	151	216	517	34	867	17.178
Curso 2000-2001											
Funcionario											
Mujeres	1.934	79	216	164	347	107	84	279	40	618	12.000
Hombres	1.229	113	124	115	331	39	117	141	18	231	5.340
Interino											
Mujeres	326	1	5	22	-	49	5	80	40	124	2.434
Hombres	153	1	8	14	-	29	7	32	24	38	1.111
Fijo											
Mujeres	1.376	114	97	111	388	62	61	166	5	372	5.470
Hombres	1.837	95	142	155	543	59	96	246	4	497	8.566
Eventual											
Mujeres	493	7	38	15	93	15	4	142	10	169	3.627
Hombres	487	3	27	20	71	16	9	159	13	169	2.966
Total											
Mujeres	4.129	201	356	312	828	233	154	667	95	1.283	23.531
Hombres	3.706	212	301	304	945	143	229	578	59	935	17.983

CONTINUA →

3.1.8. Evolución del personal de administración y servicios de las universidades públicas según nombramiento y sexo por universidad. Cursos 1998-1999 a 2002-2003

CONTINUACIÓN

	Andalucía	Almería	Cádiz	Córdoba	Granada	Huelva	Jaén	Málaga	Pablo de Olavide	Sevilla	España
Curso 2001-2002											
Funcionario											
Mujeres	1.958	78	218	166	344	102	90	253	75	632	12.638
Hombres	1.245	116	122	114	326	41	114	130	41	241	5.676
Interino											
Mujeres	362	1	6	29	-	47	10	90	42	137	2.497
Hombres	138	1	8	7	-	26	7	32	13	44	1.069
Fijo											
Mujeres	1.427	116	100	115	384	60	60	161	5	426	5.476
Hombres	1.911	104	143	163	543	59	100	243	4	552	8.525
Eventual											
Mujeres	551	20	40	10	113	19	9	208	11	121	4.184
Hombres	538	7	37	13	111	21	11	182	20	136	3.311
Total											
Mujeres	4.298	215	364	320	841	228	169	712	133	1.316	24.795
Hombres	3.832	228	310	297	980	147	232	587	78	973	18.581
Curso 2002-2003											
Funcionario											
Mujeres	2.397	95	225	201	344	149	103	375	131	774	15.678
Hombres	1.411	122	133	121	323	69	127	186	58	272	7.096
Fijo											
Mujeres	1.456	117	100	113	387	60	65	181	6	427	5.371
Hombres	1.946	103	143	159	539	59	100	277	9	557	8.114
Eventual											
Mujeres	560	19	43	14	223	16	10	89	23	123	4.490
Hombres	392	5	31	12	71	20	8	109	18	118	3.448
Total											
Mujeres	4.413	231	368	328	954	225	178	645	160	1.324	25.539
Hombres	3.749	230	307	292	933	148	235	572	85	947	18.658

FUENTE: INE. Estadística de la enseñanza universitaria en España

*Se han repetido los datos del curso anterior en la universidad de Córdoba por no haber facilitado nueva información. Esos mismos datos se han utilizado para el cálculo del total de Andalucía y del total de España.

3. Educación

3.1.9.G. Índice de feminización del profesorado de enseñanza universitaria y del régimen general no universitario según tipo de enseñanza que imparte. Curso 2002-2003

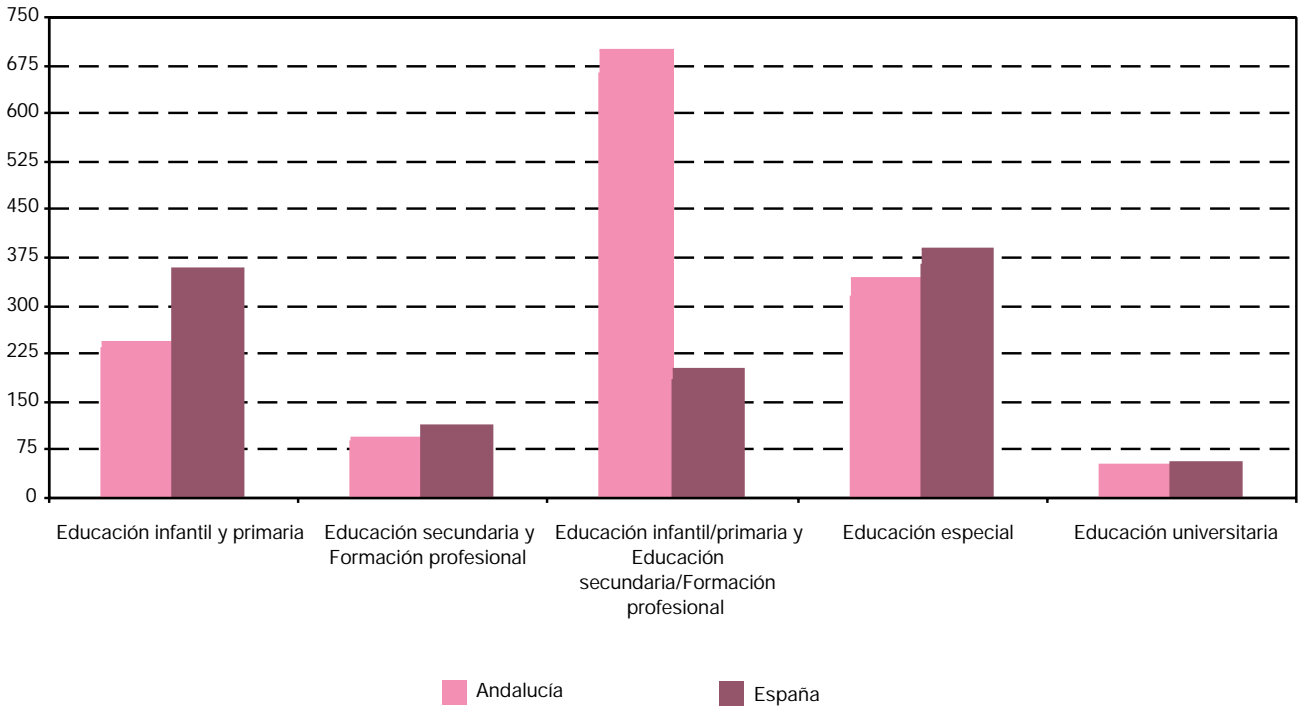

FUENTES: Ministerio de Educación y Ciencia. Estadística las enseñanzas no universitarias
INE. Estadística de la enseñanza universitaria en España

3.2. Escolarización

3.2.1. Evolución de la proporción de población en edad escolarizable según tramo de edad y sexo por provincia. Años 1996, 2001 y 2004 (porcentaje)

	Andalucía	Almería	Cádiz	Córdoba	Granada	Huelva	Jaén	Málaga	Sevilla	España
Año 1996										
De 0 a 5 años										
Mujeres	6,70	7,03	6,84	6,63	6,64	6,51	7,28	6,46	6,59	5,42
Hombres	7,31	7,47	7,39	7,36	7,33	7,18	7,75	6,97	7,28	5,97
De 6 a 11 años										
Mujeres	7,56	7,88	8,17	7,29	7,35	7,59	7,75	7,40	7,32	6,20
Hombres	8,21	8,53	8,69	8,03	8,02	8,08	8,33	8,14	8,02	6,83
De 12 a 17 años										
Mujeres	9,21	9,43	10,12	8,54	8,83	9,44	8,73	9,01	9,31	7,99
Hombres	10,00	9,92	10,76	9,46	9,62	9,98	9,39	9,96	10,22	8,79
De 18 a 23 años										
Mujeres	10,34	10,22	11,05	9,59	10,23	10,36	9,22	10,08	10,90	9,71
Hombres	11,10	10,79	11,76	10,28	10,95	11,15	9,92	10,88	11,80	10,58
De 24 a 29 años										
Mujeres	9,92	10,06	10,32	9,46	9,74	9,73	9,13	9,94	10,25	9,47
Hombres	10,48	10,64	10,77	10,10	10,32	10,43	9,82	10,28	10,91	10,16
Año 2001										
De 0 a 5 años										
Mujeres	6,17	6,61	6,34	5,95	6,11	6,12	6,13	6,04	6,19	5,34
Hombres	6,74	6,93	6,94	6,61	6,69	6,57	6,64	6,63	6,81	5,86
De 6 a 11 años										
Mujeres	7,95	8,25	8,15	7,92	7,89	7,87	8,58	7,65	7,77	5,51
Hombres	7,38	7,37	7,49	7,49	7,36	7,27	7,90	7,04	7,36	6,06
De 12 a 17 años										
Mujeres	6,37	6,57	6,82	6,24	6,24	6,44	6,47	6,18	6,21	6,29
Hombres	8,22	8,21	8,67	8,18	8,17	8,12	8,39	8,04	8,08	6,91
De 18 a 23 años										
Mujeres	9,22	9,52	9,87	8,61	9,06	9,46	8,60	8,99	9,41	8,32
Hombres	9,99	10,43	10,51	9,45	9,75	10,09	9,34	9,75	10,27	9,08
De 24 a 29 años										
Mujeres	9,93	10,35	10,36	9,09	9,53	10,13	8,74	9,96	10,47	9,83
Hombres	10,62	11,64	10,89	9,70	10,13	10,83	9,42	10,56	11,19	10,70
Año 2004										
De 0 a 5 años										
Mujeres	5,80	6,42	6,03	5,67	4,68	5,70	5,56	5,87	6,11	5,23
Hombres	6,35	6,75	6,53	6,29	5,35	5,95	6,13	6,34	6,77	5,72
De 6 a 11 años										
Mujeres	6,46	6,87	6,51	6,34	6,39	6,28	6,96	6,28	6,40	5,42
Hombres	6,95	6,97	7,05	7,03	6,89	6,88	7,41	6,65	6,97	5,88

CONTINUA →

3. Educación

3.2.1. Evolución de la proporción de población en edad escolarizable según tramo de edad y sexo por provincia. Años 1996, 2001 y 2004 (porcentaje)

CONTINUACIÓN

	Andalucía	Almería	Cádiz	Córdoba	Granada	Huelva	Jaén	Málaga	Sevilla	España
De 12 a 17 años										
Mujeres	7,26	7,61	7,63	7,26	7,34	7,29	7,70	6,92	6,99	6,00
Hombres	7,88	8,01	8,19	7,98	8,00	7,68	8,30	7,51	7,71	6,53
De 18 a 23 años										
Mujeres	8,54	8,85	9,09	8,14	8,53	8,76	8,31	8,28	8,53	7,61
Hombres	9,17	9,21	9,62	8,89	9,14	9,21	8,87	8,94	9,26	8,21
De 24 a 29 años										
Mujeres	9,93	10,47	10,39	9,02	9,67	10,21	8,66	9,90	10,38	9,91
Hombres	10,68	11,65	10,88	9,85	10,45	11,09	9,47	10,54	11,12	10,83

FUENTES: INE. Censo de Población de 2001. Elaboración propia

INE. Padrones Municipales de Habitantes 1996 y 2004. Elaboración propia

3.2.2. Evolución del alumnado escolarizado por cada 100 personas de la población^a de 3 a 29 años según sexo por nivel educativo en Andalucía. Cursos 1998-1999 a 2003-2004 (porcentaje)

	Educación infantil ^b	Educación primaria/ Ciclo 1º ESO ^c	Educación secundaria y FP ^d	Enseñanza universitaria ^e	Total
Curso 1998-1999					
Mujeres	6,95	26,61	15,92	10,05	59,53
Hombres	6,94	26,70	15,53	8,35	57,52
Curso 1999-2000					
Mujeres	7,01	26,19	16,40	10,27	59,88
Hombres	6,87	26,58	15,28	8,71	57,44
Curso 2000-2001					
Mujeres	7,34	26,23	16,17	10,62	60,36
Hombres	7,22	26,70	15,24	8,93	58,10
Curso 2001-2002					
Mujeres	7,85	26,84	15,97	10,61	61,27
Hombres	7,79	27,53	14,84	8,70	58,86
Curso 2002-2003					
Mujeres	8,31	27,06	16,19	10,45	62,01
Hombres	8,30	27,88	14,52	8,58	59,27
Curso 2003-2004					
Mujeres	8,47	26,04	16,06	9,77	60,34
Hombres	8,65	26,73	14,31	8,01	57,71

FUENTES: Consejería de Educación. Elaboración propia

Consejería de Innovación, Ciencia y Empresa. Elaboración propia

^aLas cifras de población se han obtenido de las estimaciones de población del IEA a 1 de enero (hasta el año 1998) y de las proyecciones de población a 1 de enero (a partir de 1999).

^bEducación infantil: 1º, 2º y 3º de Educación infantil.

^cEducación primaria/Ciclo 1º ESO: ciclos 1º, 2º y 3º de Educación primaria, 1º y 2º de Enseñanza Secundaria Obligatoria.

^dEducación secundaria/FP: 3º y 4º de Enseñanza Secundaria Obligatoria, 1º y 2º grado de Formación profesional, BUP, COU, Bachillerato LOGSE, Ciclos formativos. Programas de garantía social, Programas de formación y empleo y Educación Secundaria de Adultos.

^eEnseñanza universitaria: todos los estudios superiores universitarios.

3.2.3.G. Población y escolarización por sexo y etapa educativa en Andalucía. Curso 2003-2004

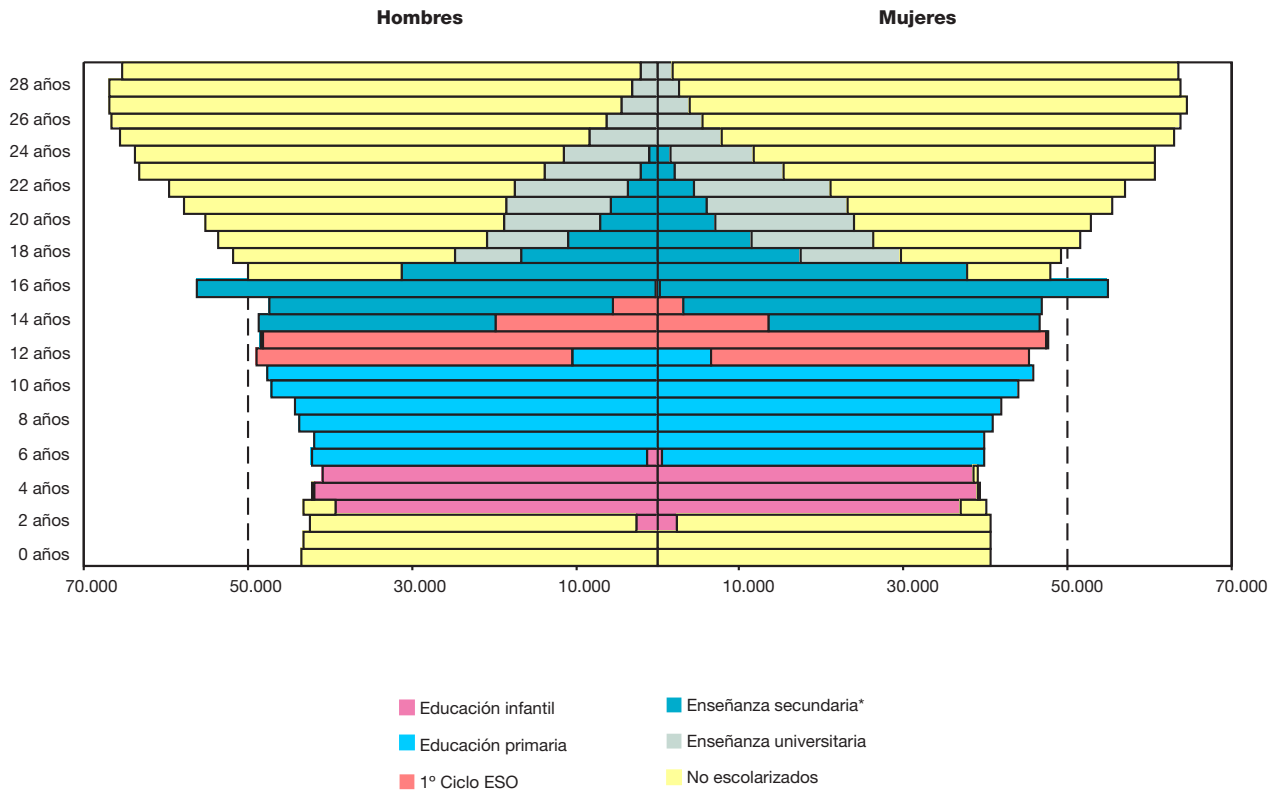

FUENTES: Consejería de Educación. Elaboración propia
 Consejería de Innovación, Ciencia y Empresa. Elaboración propia

*Educación secundaria: 3º y 4º de Enseñanza Secundaria Obligatoria, Bachillerato LOGSE, Ciclos formativos, Programas de garantía social, Programas de formación y empleo y Educación Secundaria de Adultos.

3. Educación

3.2.4. Tasa neta de escolarización en enseñanzas de régimen general según edad y sexo por enseñanza en Andalucía. Curso 2003-2004 (porcentaje)

	Educación infantil	Educación primaria	Ciclo 1º ESO	Educación secundaria*
2 años o menos				
Mujeres	1,93	-	-	-
Hombres	1,97	-	-	-
3 años				
Mujeres	92,32	-	-	-
Hombres	90,70	-	-	-
4 años				
Mujeres	99,21	-	-	-
Hombres	99,31	-	-	-
5 años				
Mujeres	98,64	0,03	-	-
Hombres	100,00	0,11	-	-
6 años				
Mujeres	1,31	100,00	-	-
Hombres	2,98	100,00	-	-
7 años				
Mujeres	-	100,00	-	-
Hombres	-	100,00	-	-
8 años				
Mujeres	-	100,00	-	-
Hombres	-	100,00	-	-
9 años				
Mujeres	-	100,00	-	-
Hombres	-	100,00	-	-
10 años				
Mujeres	-	100,00	-	-
Hombres	-	100,00	-	-
11 años				
Mujeres	-	100,00	-	-
Hombres	-	100,00	-	-
12 años				
Mujeres	-	14,48	87,95	0,00
Hombres	-	21,91	82,00	0,00
13 años				
Mujeres	-	0,15	100,00	0,61
Hombres	-	0,21	100,00	0,40
14 años				
Mujeres	-	0,01	29,43	72,26
Hombres	-	0,03	40,85	59,64
15 años				
Mujeres	-	-	6,97	95,48
Hombres	-	0,03	11,07	86,89

CONTINUA →

3.2.4. Tasa neta de escolarización en enseñanzas de régimen general según edad y sexo por enseñanza en Andalucía. Curso 2003-2004 (porcentaje)

CONTINUACIÓN

	Educación infantil	Educación primaria	Ciclo 1º ESO	Educación secundaria*
16 años				
Mujeres	-	-	0,51	100,00
Hombres	-	-	0,77	100,00
17 años				
Mujeres	-	-	0,04	78,64
Hombres	-	-	0,04	62,58
18 años				
Mujeres	-	-	-	35,55
Hombres	-	-	-	32,11
19 años				
Mujeres	-	-	-	22,43
Hombres	-	-	-	20,16

FUENTE: Consejería de Educación. Elaboración propia

*Educación secundaria: 3º y 4º de Enseñanza Secundaria Obligatoria, Bachillerato LOGSE, Ciclos formativos, Programas de garantía social, Programas de formación y empleo y Educación Secundaria de Adultos.

3.2.5. Evolución de la tasa bruta de matriculación en enseñanza universitaria según ciclo por sexo en Andalucía. Cursos 1997-1998 a 2002-2003 (porcentaje)

	Mujeres	Hombres
Curso 1997-1998		
Enseñanzas de 1º y/o 2º ciclo	37,83	31,70
Enseñanzas de 3º ciclo	1,27	1,27
Curso 1998-1999		
Enseñanzas de 1º y/o 2º ciclo	38,94	32,18
Enseñanzas de 3º ciclo	1,39	1,39
Curso 1999-2000		
Enseñanzas de 1º y/o 2º ciclo	40,18	33,20
Enseñanzas de 3º ciclo	1,33	1,35
Curso 2000-2001		
Enseñanzas de 1º y/o 2º ciclo	41,06	33,03
Enseñanzas de 3º ciclo	1,24	1,24
Curso 2001-2002		
Enseñanzas de 1º y/o 2º ciclo	41,04	33,00
Enseñanzas de 3º ciclo	1,34	1,33
Curso 2002-2003		
Enseñanzas de 1º y/o 2º ciclo	41,19	33,16
Enseñanzas de 3º ciclo	1,41	1,37

FUENTE: INE. Estadística de la enseñanza universitaria en España. Elaboración propia

3. Educación

3.2.6. Evolución del alumnado* matriculado en educación infantil según titularidad del centro y edad por sexo y provincia. Cursos 1999-2000 a 2003-2004

	Almería		Cádiz		Córdoba		Granada	
	Mujeres	Hombres	Mujeres	Hombres	Mujeres	Hombres	Mujeres	Hombres
Curso 1999-2000								
Centros concertados								
De 2 años	-	-	-	-	-	-	-	-
De 3 años	7	20	30	20	-	-	20	26
De 4 años	16	20	21	30	-	-	61	47
De 5 años	16	19	25	24	-	-	59	50
Total	39	59	76	74	-	-	140	123
Centros privados								
De 2 años	124	113	83	87	66	67	351	351
De 3 años	419	369	775	676	492	482	816	646
De 4 años	407	401	1.076	985	720	743	1.083	1.048
De 5 años	400	387	1.173	1.146	816	808	1.138	1.134
Total	1.350	1.270	3.107	2.894	2.094	2.100	3.388	3.179
Centros públicos								
De 2 años	-	-	16	10	-	-	79	71
De 3 años	1.113	1.227	2.124	2.280	1.509	1.532	1.885	1.954
De 4 años	2.456	2.573	4.667	4.964	3.063	3.352	3.342	3.478
De 5 años	2.433	2.685	4.819	5.220	3.308	3.573	3.254	3.390
Total	6.002	6.485	11.610	12.464	7.880	8.457	8.481	8.822
Total curso 1999-2000	7.391	7.814	14.793	15.432	9.974	10.557	12.009	12.124
Curso 2000-2001								
Centros concertados								
De 2 años	-	-	-	-	-	-	-	-
De 3 años	16	10	27	24	-	-	32	46
De 4 años	10	22	30	20	-	-	40	52
De 5 años	15	22	19	33	-	-	46	31
Total	41	54	76	77	-	-	118	129
Centros privados								
De 2 años	175	172	56	44	107	85	397	351
De 3 años	384	350	840	741	560	494	1.019	728
De 4 años	417	413	1.101	986	747	744	1.079	1.015
De 5 años	426	436	1.148	1.129	750	768	1.048	1.016
Total	1.402	1.371	3.145	2.900	2.164	2.091	3.543	3.110
Centros públicos								
De 2 años	-	-	13	10	-	-	93	81
De 3 años	1.426	1.497	2.916	3.068	2.067	2.254	2.333	2.347
De 4 años	2.388	2.552	4.478	4.859	3.061	3.281	3.141	3.362
De 5 años	2.556	2.623	4.681	5.048	3.050	3.325	3.309	3.485
Total	6.370	6.672	12.075	12.975	8.178	8.860	8.783	9.194
Total curso 2000-2001	7.813	8.097	15.296	15.952	10.342	10.951	12.444	12.433

Huelva		Jaén		Málaga		Sevilla		Andalucía		
Mujeres	Hombres	Mujeres	Hombres	Mujeres	Hombres	Mujeres	Hombres	Mujeres	Hombres	
Curso 1999-2000										
Centros concertados										
-	-	-	-	-	-	-	-	-	-	De 2 años
25	25	47	53	116	118	-	-	245	262	De 3 años
42	27	70	75	212	180	18	14	440	393	De 4 años
28	37	95	100	228	246	14	17	465	493	De 5 años
95	89	212	228	556	544	32	31	1.150	1.148	Total
Centros privados										
71	65	46	37	38	28	217	169	996	917	De 2 años
365	291	419	387	770	697	1.144	934	5.200	4.482	De 3 años
391	398	666	641	1.206	1.151	1.769	1.676	7.318	7.043	De 4 años
374	415	688	676	1.326	1.212	2.203	1.787	8.118	7.565	De 5 años
1.201	1.169	1.819	1.741	3.340	3.088	5.333	4.566	21.632	20.007	Total
Centros públicos										
-	-	-	-	1	-	8	6	104	87	De 2 años
1.486	1.539	1.774	1.828	2.402	2.530	3.168	3.356	15.461	16.246	De 3 años
2.042	2.218	2.928	3.043	4.754	4.864	6.700	7.153	29.952	31.645	De 4 años
2.129	2.213	3.000	3.177	4.911	4.962	7.188	7.574	31.042	32.794	De 5 años
5.657	5.970	7.702	8.048	12.067	12.356	17.056	18.083	76.559	80.772	Total
6.953	7.228	9.733	10.017	15.963	15.988	22.421	22.680	99.341	101.927	Total curso 1999-2000
Curso 2000-2001										
Centros concertados										
-	-	-	-	-	-	-	-	-	-	De 2 años
25	34	46	57	131	124	-	-	277	295	De 3 años
47	42	70	79	226	240	12	15	435	470	De 4 años
53	30	85	103	264	234	18	14	500	467	De 5 años
125	106	201	239	621	598	30	29	1.212	1.232	Total
Centros privados										
86	68	28	25	52	42	277	222	1.178	1.009	De 2 años
367	313	435	356	910	774	1.345	1.006	5.860	4.762	De 3 años
400	380	609	614	1.159	1.213	1.813	1.686	7.325	7.051	De 4 años
359	369	675	646	1.254	1.215	1.887	1.895	7.547	7.474	De 5 años
1.212	1.130	1.747	1.641	3.375	3.244	5.322	4.809	21.910	20.296	Total
Centros públicos										
-	-	-	-	-	-	-	-	106	91	De 2 años
1.719	1.997	2.192	2.343	2.948	3.053	4.194	4.343	19.795	20.902	De 3 años
1.980	2.084	2.757	2.908	4.701	4.928	6.652	7.025	29.158	30.999	De 4 años
2.096	2.267	2.928	3.054	4.871	4.926	6.837	7.301	30.328	32.029	De 5 años
5.795	6.348	7.877	8.305	12.520	12.907	17.683	18.669	79.387	84.021	Total
7.132	7.584	9.825	10.185	16.516	16.749	23.035	23.507	102.509	105.549	Total curso 2000-2001

CONTINÚA →

3. Educación

3.2.6. Evolución del alumnado* matriculado en educación infantil según titularidad del centro y edad por sexo y provincia. Cursos 1999-2000 a 2003-2004

	Almería		Cádiz		Córdoba		Granada	
	Mujeres	Hombres	Mujeres	Hombres	Mujeres	Hombres	Mujeres	Hombres
Curso 2001-2002								
Centros concertados								
De 2 años	-	-	-	-	-	-	-	-
De 3 años	15	18	21	27	-	-	37	39
De 4 años	18	14	25	26	-	-	47	58
De 5 años	9	22	30	21	-	-	44	55
Total	42	54	76	74	-	-	128	152
Centros privados								
De 2 años	149	137	112	119	190	196	413	381
De 3 años	437	396	949	769	676	584	1.135	832
De 4 años	371	420	1.070	1.032	767	708	1.046	1.029
De 5 años	421	393	1.181	1.068	694	762	1.068	1.013
Total	1.378	1.346	3.312	2.988	2.327	2.250	3.662	3.255
Centros públicos								
De 2 años	-	-	-	-	-	-	68	62
De 3 años	1.764	1.888	3.582	3.893	2.615	2.966	2.771	2.729
De 4 años	2.498	2.597	4.661	4.969	3.019	3.269	3.231	3.300
De 5 años	2.470	2.699	4.588	4.914	3.083	3.276	3.163	3.363
Total	6.732	7.184	12.831	13.776	8.717	9.511	9.233	9.454
Total curso 2001-2002	8.152	8.584	16.219	16.838	11.044	11.761	13.023	12.861
Curso 2002-2003								
Centros concertados								
De 2 años	-	-	-	-	-	-	-	-
De 3 años	17	14	30	20	-	-	42	44
De 4 años	16	22	22	26	-	-	49	44
De 5 años	18	15	25	28	-	-	52	60
Total	51	51	77	74	-	-	143	148
Centros privados								
De 2 años	203	186	214	214	199	211	397	373
De 3 años	448	414	1.125	924	720	571	1.172	811
De 4 años	362	415	1.119	1.023	747	759	999	1.045
De 5 años	364	425	1.162	1.083	786	717	1.062	1.057
Total	1.377	1.440	3.620	3.244	2.452	2.258	3.630	3.286
Centros públicos								
De 2 años	-	-	41	27	-	-	69	64
De 3 años	2.160	2.411	4.055	4.341	2.869	3.175	2.975	3.061
De 4 años	2.537	2.716	4.565	5.006	3.010	3.347	3.178	3.341
De 5 años	2.632	2.765	4.710	5.075	3.058	3.263	3.262	3.337
Total	7.329	7.892	13.371	14.449	8.937	9.785	9.484	9.803
Total curso 2002-2003	8.757	9.383	17.068	17.767	11.389	12.043	13.257	13.237

Huelva		Jaén		Málaga		Sevilla		Andalucía		
Mujeres	Hombres	Mujeres	Hombres	Mujeres	Hombres	Mujeres	Hombres	Mujeres	Hombres	
Curso 2001-2002										
Centros concertados										
-	-	-	-	-	-	-	-	-	-	De 2 años
47	43	79	71	148	142	-	-	347	340	De 3 años
40	43	68	84	213	210	9	16	420	451	De 4 años
45	41	78	94	242	254	13	14	461	501	De 5 años
132	127	225	249	603	606	22	30	1.228	1.292	Total
Centros privados										
104	95	99	88	90	78	374	355	1.531	1.449	De 2 años
362	308	472	451	960	917	1.479	1.148	6.470	5.405	De 3 años
361	366	615	540	1.176	1.147	1.888	1.598	7.294	6.840	De 4 años
374	342	604	607	1.263	1.264	1.971	1.761	7.576	7.210	De 5 años
1.201	1.111	1.790	1.686	3.489	3.406	5.712	4.862	22.871	20.904	Total
Centros públicos										
-	-	-	-	-	-	-	-	68	62	De 2 años
1.867	1.822	2.373	2.597	3.540	3.645	5.147	5.484	23.659	25.024	De 3 años
1.909	2.208	2.719	2.919	4.941	5.073	6.900	7.261	29.878	31.596	De 4 años
2.030	2.145	2.749	2.900	4.851	5.080	6.793	7.127	29.727	31.504	De 5 años
5.806	6.175	7.841	8.416	13.332	13.798	18.840	19.872	83.332	88.186	Total
7.139	7.413	9.856	10.351	17.424	17.810	24.574	24.764	107.431	110.382	Total curso 2001-2002
Curso 2002-2003										
Centros concertados										
-	-	-	-	-	-	-	-	-	-	De 2 años
36	42	92	85	198	202	-	-	415	407	De 3 años
50	47	78	70	203	250	10	15	428	474	De 4 años
40	41	78	82	251	232	10	15	474	473	De 5 años
126	130	248	237	652	684	20	30	1.317	1.354	Total
Centros privados										
76	65	88	84	68	61	437	428	1.682	1.622	De 2 años
354	299	576	516	1.053	1.003	1.739	1.432	7.187	5.970	De 3 años
335	318	572	590	1.202	1.215	1.901	1.726	7.237	7.091	De 4 años
326	357	622	545	1.235	1.234	2.044	1.846	7.601	7.264	De 5 años
1.091	1.039	1.858	1.735	3.558	3.513	6.121	5.432	23.707	21.947	Total
Centros públicos										
20	15	-	-	-	-	-	-	130	106	De 2 años
1.975	2.076	2.613	2.858	4.107	4.290	5.746	6.185	26.500	28.397	De 3 años
2.049	2.038	2.605	2.798	4.860	5.020	6.793	7.274	29.597	31.540	De 4 años
1.964	2.246	2.713	2.911	5.136	5.256	7.097	7.351	30.572	32.204	De 5 años
6.008	6.375	7.931	8.567	14.103	14.566	19.636	20.810	86.799	92.247	Total
7.225	7.544	10.037	10.539	18.313	18.763	25.777	26.272	111.823	115.548	Total curso 2002-2003

3. Educación

3.2.6. Evolución del alumnado* matriculado en educación infantil según titularidad del centro y edad por sexo y provincia. Cursos 1999-2000 a 2003-2004

	Almería		Cádiz		Córdoba		Granada	
	Mujeres	Hombres	Mujeres	Hombres	Mujeres	Hombres	Mujeres	Hombres
Curso 2003-2004								
Centros concertados								
De 2 años	-	-	-	-	-	-	-	-
De 3 años	15	18	23	23	-	-	49	52
De 4 años	18	14	30	20	-	-	50	41
De 5 años	15	22	18	26	-	-	54	46
Total	48	54	71	69	-	-	153	139
Centros privados								
De 2 años	320	320	271	284	250	249	384	482
De 3 años	397	403	1.061	1.140	747	784	1.063	992
De 4 años	430	422	1.162	1.140	770	721	1.021	992
De 5 años	403	414	1.172	1.120	756	774	1.049	1.047
Total	1.550	1.559	3.666	3.684	2.523	2.528	3.517	3.513
Centros públicos								
De 2 años	-	-	42	44	-	-	68	96
De 3 años	2.573	2.690	4.571	5.009	3.001	3.171	3.120	3.286
De 4 años	2.727	3.001	4.788	5.188	3.024	3.332	3.121	3.320
De 5 años	2.659	2.862	4.583	5.078	3.036	3.355	3.177	3.290
Total	7.959	8.553	13.984	15.319	9.061	9.858	9.486	9.992
Total curso 2003-2004	9.557	10.166	17.721	19.072	11.584	12.386	13.156	13.644

FUENTE: Consejería de Educación

*No figura el alumnado de Educación especial integrado en aulas de Educación infantil.

Huelva		Jaén		Málaga		Sevilla		Andalucía		
Mujeres	Hombres	Mujeres	Hombres	Mujeres	Hombres	Mujeres	Hombres	Mujeres	Hombres	
Curso 2003-2004										
Centros concertados										
-	-	-	-	-	-	-	-	-	-	De 2 años
45	37	86	83	204	227	-	-	422	440	De 3 años
39	46	99	89	239	242	9	19	484	471	De 4 años
51	44	98	87	231	248	10	15	477	488	De 5 años
135	127	283	259	674	717	19	34	1.383	1.399	Total
Centros privados										
92	98	93	102	233	253	564	591	2.207	2.379	De 2 años
328	295	562	554	1.118	1.173	1.787	1.775	7.063	7.116	De 3 años
330	346	593	572	1.199	1.268	1.948	1.879	7.453	7.340	De 4 años
343	340	573	586	1.238	1.327	2.006	1.843	7.540	7.451	De 5 años
1.093	1.079	1.821	1.814	3.788	4.021	6.305	6.088	24.263	24.286	Total
Centros públicos										
27	20	-	-	-	-	-	-	137	160	De 2 años
2.093	2.180	2.567	2.731	4.894	5.180	6.626	7.294	29.445	31.541	De 3 años
2.008	2.145	2.736	3.008	5.340	5.674	6.920	7.555	30.664	33.223	De 4 años
2.019	2.018	2.633	2.783	5.018	5.274	6.881	7.340	30.006	32.000	De 5 años
6.147	6.363	7.936	8.522	15.252	16.128	20.427	22.189	90.252	96.924	Total
7.375	7.569	10.040	10.595	19.714	20.866	26.751	28.311	115.898	122.609	Total curso 2003-2004

3. Educación

3.2.7. Evolución de la escolarización media en educación infantil según sexo por provincia. Cursos 1999-2000 a 2003-2004 (años)

	Almería	Cádiz	Córdoba	Granada	Huelva	Jaén	Málaga	Sevilla	Andalucía
Curso 1999-2000									
Mujeres	2,68	2,54	2,54	2,85	3,02	2,66	2,53	2,49	2,61
Hombres	2,65	2,48	2,47	2,69	2,92	2,61	2,48	2,41	2,54
Curso 2000-2001									
Mujeres	2,81	2,64	2,68	2,91	3,20	2,79	2,64	2,61	2,72
Hombres	2,72	2,58	2,64	2,76	3,06	2,75	2,59	2,52	2,65
Curso 2001-2002									
Mujeres	2,94	2,77	2,85	3,03	3,25	2,90	2,83	2,75	2,86
Hombres	2,86	2,71	2,88	2,87	3,06	2,88	2,76	2,65	2,79
Curso 2002-2003									
Mujeres	3,11	2,88	2,95	3,11	3,25	2,98	2,98	2,85	2,97
Hombres	3,10	2,83	2,95	2,96	3,09	2,96	2,91	2,78	2,91
Curso 2003-2004									
Mujeres	3,07	2,95	3,02	3,04	3,04	3,03	2,81	2,91	2,95
Hombres	3,04	3,01	3,00	3,00	3,07	3,01	2,95	2,92	2,98

FUENTE: Consejería de Educación. Elaboración propia

3.2.8. Evolución de la esperanza de vida escolar a los seis años en enseñanzas no universitarias según sexo por provincia. Cursos 1999-2000 a 2003-2004 (años)

	Almería	Cádiz	Córdoba	Granada	Huelva	Jaén	Málaga	Sevilla	Andalucía
Curso 1999-2000									
Mujeres	11,85	12,44	12,16	12,34	12,26	12,08	12,23	12,31	12,25
Hombres	11,75	12,41	11,94	12,22	12,20	11,89	12,09	12,15	12,12
Curso 2000-2001									
Mujeres	11,86	12,30	12,17	12,30	12,31	12,03	12,21	12,34	12,23
Hombres	11,80	12,31	11,95	12,20	12,19	11,96	12,08	12,13	12,11
Curso 2001-2002									
Mujeres	12,08	12,36	12,25	12,45	12,42	12,09	12,25	12,38	12,31
Hombres	11,95	12,21	12,03	12,25	12,26	12,03	12,11	12,18	12,14
Curso 2002-2003									
Mujeres	12,20	12,38	12,31	12,44	12,40	12,23	12,32	12,35	12,34
Hombres	11,99	12,20	12,08	12,22	12,23	12,02	12,12	12,09	12,12
Curso 2003-2004									
Mujeres	12,12	12,47	12,39	12,43	12,41	12,26	12,29	12,42	12,37
Hombres	11,88	12,31	12,06	12,20	12,11	12,11	12,08	12,14	12,14

FUENTE: Consejería de Educación. Elaboración propia

3.2.9.G. Esperanza de vida escolar a los seis años en enseñanzas no universitarias según sexo por provincia. Curso 2003-2004

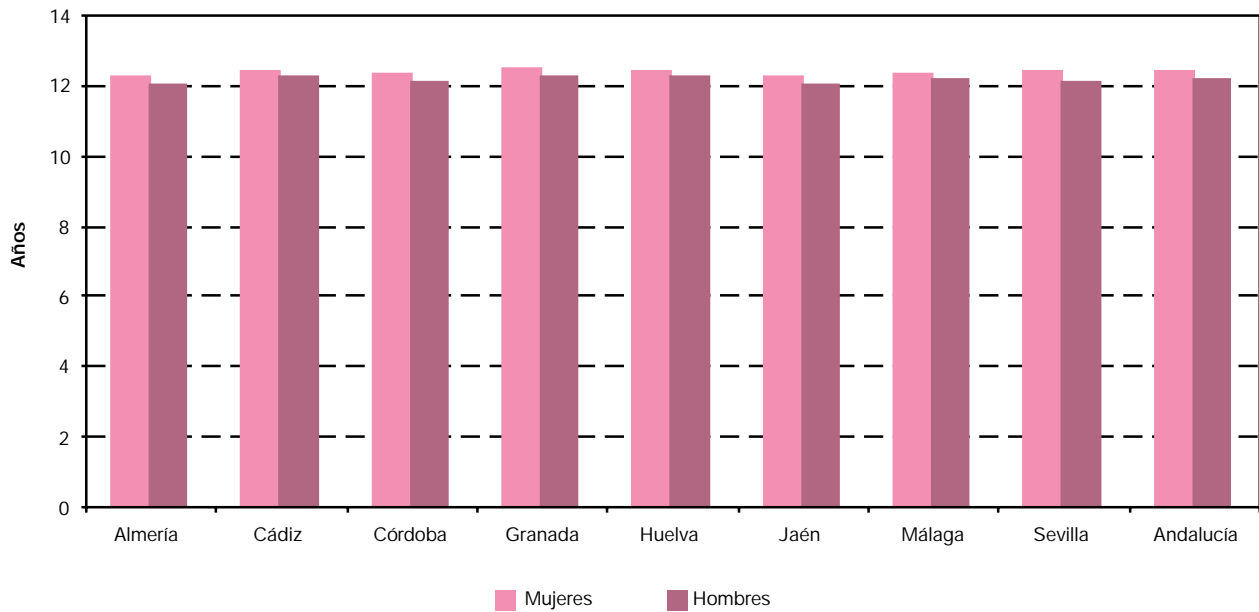

FUENTE: Consejería de Educación. Elaboración propia

3. Educación

3.2.10. Evolución del alumnado nuevo inscrito en el primer curso de educación universitaria según rama de enseñanza, tipo de ciclo y sexo por universidad. Cursos 1998-1999 a 2002-2003

	Andalucía	Almería	Cádiz	Córdoba	Granada	Huelva	Jaén	Málaga	Pablo de Olavide	Sevilla	España
Curso 1998-1999											
Ciencias Experimentales											
Ciclo corto											
Mujeres	147	-	-	-	55	-	15	-	-	77	988
Hombres	140	-	-	-	37	-	10	-	-	93	645
Ciclo largo											
Mujeres	2.785	109	216	286	824	125	191	336	127	571	13.393
Hombres	2.420	72	164	249	743	90	131	249	77	645	11.187
Ciencias de la Salud											
Ciclo corto											
Mujeres	1.841	102	286	62	457	101	82	344	-	407	12.414
Hombres	557	20	105	15	124	28	22	92	-	151	3.276
Ciclo largo											
Mujeres	1.454	-	134	228	529	-	-	106	-	457	7.368
Hombres	746	-	67	158	254	-	-	58	-	209	3.291
Ciencias Sociales y Jurídicas											
Ciclo corto											
Mujeres	11.462	918	1.647	888	1.695	973	814	1.834	505	2.188	52.686
Hombres	5.838	511	790	368	961	464	473	881	243	1.147	25.393
Ciclo largo											
Mujeres	7.565	410	400	408	1.833	296	447	1.376	194	2.201	53.358
Hombres	5.067	256	307	308	1.241	213	278	927	213	1.324	39.669
Humanidades											
Ciclo corto											
Mujeres	-	-	-	-	-	-	-	-	-	-	33
Hombres	-	-	-	-	-	-	-	-	-	-	42
Ciclo largo											
Mujeres	3.836	125	330	298	910	98	145	650	90	1.190	22.617
Hombres	2.426	65	214	168	582	76	75	409	53	784	14.323
Enseñanzas Técnicas											
Ciclo corto											
Mujeres	1.324	129	150	68	141	144	120	194	-	378	11.358
Hombres	5.735	383	786	411	425	561	596	1.278	-	1.295	37.515
Ciclo largo											
Mujeres	1.160	5	47	105	242	32	15	200	-	514	7.403
Hombres	3.218	30	112	177	434	45	26	843	-	1.551	19.620
Total											
Ciclo corto											
Mujeres	14.774	1.149	2.083	1.018	2.348	1.218	1.031	2.372	505	3.050	77.479
Hombres	12.270	914	1.681	794	1.547	1.053	1.101	2.251	243	2.686	66.871
Ciclo largo											
Mujeres	16.800	649	1.127	1.325	4.338	551	798	2.668	411	4.933	104.139
Hombres	13.877	423	864	1.060	3.254	424	510	2.486	343	4.513	88.090

CONTINUA →

3.2.10. Evolución del alumnado nuevo inscrito en el primer curso de educación universitaria según rama de enseñanza, tipo de ciclo y sexo por universidad. Cursos 1998-1999 a 2002-2003

CONTINUACIÓN

	Andalucía	Almería	Cádiz	Córdoba	Granada	Huelva	Jaén	Málaga	Pablo de Olavide	Sevilla	España
Curso 1999-2000											
Ciencias Experimentales											
Ciclo corto											
Mujeres	132	-	-	-	41	-	12	-	-	79	873
Hombres	132	-	-	-	49	-	6	-	-	77	569
Ciclo largo											
Mujeres	2.668	104	247	318	745	112	219	303	137	483	12.653
Hombres	2.219	88	235	262	632	93	155	275	72	407	9.448
Ciencias de la Salud											
Ciclo corto											
Mujeres	1.790	101	247	74	433	93	100	339	-	403	12.897
Hombres	628	26	114	15	171	36	27	93	-	146	3.499
Ciclo largo											
Mujeres	1.372	-	105	203	504	-	-	106	-	454	7.275
Hombres	730	-	76	146	248	-	-	60	-	200	3.194
Ciencias Sociales y Jurídicas											
Ciclo corto											
Mujeres	11.571	994	1.437	777	2.255	912	852	1.862	513	1.969	51.686
Hombres	6.199	600	802	339	1.168	434	483	1.024	294	1.055	25.298
Ciclo largo											
Mujeres	7.792	499	349	451	1.917	294	501	1.457	272	2.052	45.838
Hombres	4.954	251	259	316	1.164	194	220	887	294	1.369	31.002
Humanidades											
Ciclo corto											
Mujeres	-	-	-	-	-	-	-	-	-	-	12
Hombres	-	-	-	-	-	-	-	-	-	-	31
Ciclo largo											
Mujeres	3.719	111	234	346	1.040	91	127	588	120	1.062	20.360
Hombres	2.196	59	103	159	615	55	77	360	56	712	12.079
Enseñanzas Técnicas											
Ciclo corto											
Mujeres	1.383	147	122	68	175	166	130	166	-	409	11.415
Hombres	5.699	386	730	398	457	606	645	1.169	-	1.308	35.784
Ciclo largo											
Mujeres	1.132	55	50	123	240	15	27	184	-	438	7.862
Hombres	3.030	119	208	166	429	22	88	701	-	1.297	19.472
Total											
Ciclo corto											
Mujeres	14.876	1.242	1.806	919	2.904	1.171	1.094	2.367	513	2.860	76.883
Hombres	12.658	1.012	1.646	752	1.845	1.076	1.161	2.286	294	2.586	65.181
Ciclo largo											
Mujeres	16.683	769	985	1.441	4.446	512	874	2.638	529	4.489	93.988
Hombres	13.129	517	881	1.049	3.088	364	540	2.283	422	3.985	75.195

CONTINUA →

3. Educación

3.2.10. Evolución del alumnado nuevo inscrito en el primer curso de educación universitaria según rama de enseñanza, tipo de ciclo y sexo por universidad. Cursos 1998-1999 a 2002-2003

CONTINUACIÓN

	Andalucía	Almería	Cádiz	Córdoba	Granada	Huelva	Jaén	Málaga	Pablo de Olavide	Sevilla	España
Curso 2000-2001											
Ciencias Experimentales											
Ciclo corto											
Mujeres	86	-	-	-	35	-	8	-	-	43	688
Hombres	113	-	-	-	44	-	3	-	-	66	391
Ciclo largo											
Mujeres	2.542	82	311	246	693	108	204	326	122	450	11.998
Hombres	2.018	66	240	173	629	64	145	253	74	374	8.248
Ciencias de la Salud											
Ciclo corto											
Mujeres	1.937	105	288	130	463	112	102	333	-	404	12.705
Hombres	561	20	90	17	165	22	24	92	-	131	3.392
Ciclo largo											
Mujeres	1.341	-	105	200	494	-	-	101	-	441	6.993
Hombres	642	-	80	85	231	-	-	48	-	198	3.014
Ciencias Sociales y Jurídicas											
Ciclo corto											
Mujeres	10.564	814	1.317	749	2.155	900	725	1.606	484	1.814	45.715
Hombres	5.520	473	661	437	1.121	396	374	830	278	950	22.307
Ciclo largo											
Mujeres	7.378	435	348	373	1.969	285	412	1.365	321	1.870	44.390
Hombres	4.605	199	245	273	1.232	159	206	831	279	1.181	29.896
Humanidades											
Ciclo corto											
Mujeres	-	-	-	-	-	-	-	-	-	-	17
Hombres	-	-	-	-	-	-	-	-	-	-	54
Ciclo largo											
Mujeres	3.197	78	180	243	1.141	84	106	544	77	744	16.955
Hombres	1.751	38	88	145	652	35	43	302	62	386	9.731
Enseñanzas Técnicas											
Ciclo corto											
Mujeres	1.334	142	108	86	141	120	149	265	-	323	12.084
Hombres	5.118	332	572	440	414	484	576	1.241	-	1.059	37.139
Ciclo largo											
Mujeres	1.096	44	63	78	226	16	19	193	-	457	7.867
Hombres	2.819	63	195	152	451	14	110	652	-	1.182	18.265
Total											
Ciclo corto											
Mujeres	13.921	1.061	1.713	965	2.794	1.132	984	2.204	484	2.584	71.209
Hombres	11.312	825	1.323	894	1.744	902	977	2.163	278	2.206	63.283
Ciclo largo											
Mujeres	15.554	639	1.007	1.140	4.523	493	741	2.529	520	3.962	88.203
Hombres	11.835	366	848	828	3.195	272	504	2.086	415	3.321	69.154

CONTINUA →

3.2.10. Evolución del alumnado nuevo inscrito en el primer curso de educación universitaria según rama de enseñanza, tipo de ciclo y sexo por universidad. Cursos 1998-1999 a 2002-2003

CONTINUACIÓN

	Andalucía	Almería	Cádiz	Córdoba	Granada	Huelva	Jaén	Málaga	Pablo de Olavide	Sevilla	España
Curso 2001-2002											
Ciencias Experimentales											
Ciclo corto											
Mujeres	69	-	-	-	16	-	17	-	-	36	935
Hombres	78	-	-	-	32	-	13	-	-	33	316
Ciclo largo											
Mujeres	2.307	77	254	211	541	97	188	330	89	520	11.532
Hombres	1.828	54	152	164	556	65	123	192	56	466	8.486
Ciencias de la Salud											
Ciclo corto											
Mujeres	1.912	105	284	100	461	109	92	344	-	417	13.141
Hombres	528	21	76	24	144	19	19	68	-	157	3.103
Ciclo largo											
Mujeres	1.374	-	114	174	493	-	-	96	-	497	7.189
Hombres	643	-	69	105	226	-	-	53	-	190	2.850
Ciencias Sociales y Jurídicas											
Ciclo corto											
Mujeres	10.198	768	1.399	798	1.903	738	594	1.460	432	2.106	47.772
Hombres	5.255	433	651	458	1.022	386	313	758	194	1.040	21.759
Ciclo largo											
Mujeres	7.066	370	338	327	1.713	347	462	1.322	143	2.044	59.040
Hombres	4.421	181	224	226	1.247	161	196	862	141	1.183	39.230
Humanidades											
Ciclo corto											
Mujeres	-	-	-	-	-	-	-	-	-	-	84
Hombres	-	-	-	-	-	-	-	-	-	-	76
Ciclo largo											
Mujeres	3.106	75	149	178	1.037	56	70	519	60	962	19.874
Hombres	1.811	39	64	112	560	27	44	249	49	667	12.605
Enseñanzas Técnicas											
Ciclo corto											
Mujeres	1.575	122	128	107	167	120	136	311	-	484	13.697
Hombres	5.469	302	535	438	411	467	504	1.189	-	1.623	42.389
Ciclo largo											
Mujeres	1.080	50	50	50	261	13	14	208	-	434	8.163
Hombres	2.888	88	164	143	504	11	73	617	-	1.288	19.792
Total											
Ciclo corto											
Mujeres	13.754	995	1.811	1.005	2.547	967	839	2.115	432	3.043	75.629
Hombres	11.330	756	1.262	920	1.609	872	849	2.015	194	2.853	67.643
Ciclo largo											
Mujeres	14.933	572	905	940	4.045	513	734	2.475	292	4.457	105.798
Hombres	11.591	362	673	750	3.093	264	436	1.973	246	3.794	82.963

CONTINUA →

3. Educación

3.2.10. Evolución del alumnado nuevo inscrito en el primer curso de educación universitaria según rama de enseñanza, tipo de ciclo y sexo por universidad. Cursos 1998-1999 a 2002-2003

CONTINUACIÓN

	Andalucía	Almería	Cádiz	Córdoba	Granada	Huelva	Jaén	Málaga	Pablo de Olavide	Sevilla	España
Curso 2002-2003*											
Ciencias Experimentales											
Ciclo corto											
Mujeres	132	-	-	-	94	-	5	-	-	33	1.178
Hombres	64	-	-	-	38	-	2	-	-	24	334
Ciclo largo											
Mujeres	1.980	54	203	213	536	93	152	247	80	402	10.481
Hombres	1.653	41	173	153	507	67	120	201	60	331	7.693
Ciencias de la Salud											
Ciclo corto											
Mujeres	1.926	98	299	105	466	99	122	335	-	402	13.109
Hombres	538	23	82	30	142	26	29	81	-	125	3.218
Ciclo largo											
Mujeres	1.449	-	112	181	500	-	-	114	-	542	7.482
Hombres	621	-	72	92	192	-	-	38	-	227	2.945
Ciencias Sociales y Jurídicas											
Ciclo corto											
Mujeres	9.733	680	1.333	731	1.773	657	672	1.385	526	1.976	49.773
Hombres	4.829	370	620	363	951	280	336	692	258	959	22.300
Ciclo largo											
Mujeres	7.180	347	387	414	1.685	283	490	1.397	344	1.833	54.487
Hombres	4.695	160	282	296	1.207	176	262	789	299	1.224	38.461
Humanidades											
Ciclo corto											
Mujeres	-	-	-	-	-	-	-	-	-	-	101
Hombres	-	-	-	-	-	-	-	-	-	-	100
Ciclo largo											
Mujeres	2.901	67	215	167	1.023	35	60	389	44	901	18.540
Hombres	1.617	36	115	68	539	23	23	212	28	573	11.835
Enseñanzas Técnicas											
Ciclo corto											
Mujeres	1.307	94	145	100	173	64	103	279	-	349	12.540
Hombres	5.206	303	771	434	497	350	488	1.069	-	1.294	42.470
Ciclo largo											
Mujeres	1.065	42	40	40	272	15	6	154	-	496	8.645
Hombres	2.840	76	187	104	494	8	70	519	-	1.382	21.789
Total*											
Ciclo corto											
Mujeres	13.101	872	1.777	939	2.506	820	902	1.999	526	2.760	76.724
Hombres	10.638	696	1.473	828	1.628	656	855	1.842	258	2.402	68.438
Ciclo largo											
Mujeres	14.698	510	957	1.015	4.099	426	748	2.301	468	4.174	100.361
Hombres	11.505	313	829	713	2.991	274	502	1.759	387	3.737	83.277

FUENTE: INE. Estadística de la enseñanza universitaria en España

*Se incluyen 210 alumnos en Andalucía y 1.319 en España inscritos en estudios conducentes a la obtención de dos titulaciones oficiales.

3.2.11.G. Distribución del alumnado nuevo inscrito en el primer curso de educación universitaria según sexo por rama de enseñanza en Andalucía. Curso 2002-2003* (porcentaje)

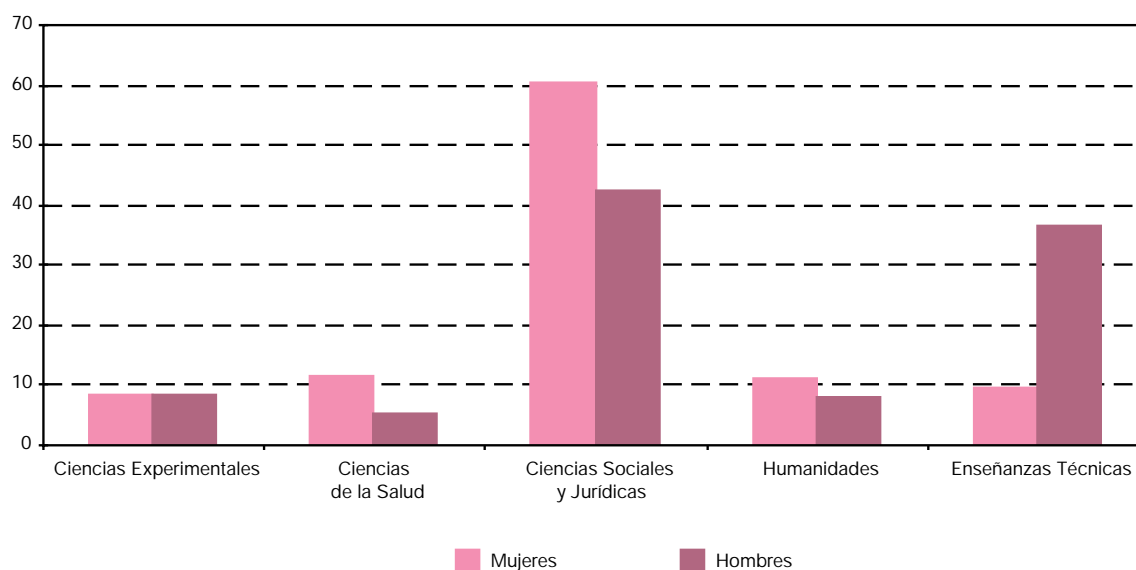

FUENTE: INE. Estadística de la enseñanza universitaria en España

*Excluidos títulos dobles.

3.2.12. Evolución del alumnado matriculado en educación universitaria según rama de enseñanza, tipo de ciclo y sexo por universidad. Cursos 1998-1999 a 2002-2003

	Andalucía	Almería	Cádiz	Córdoba	Granada	Huelva	Jaén	Málaga	Pablo de Olavide	Sevilla	España
Curso 1998-1999											
Ciencias Experimentales											
Ciclo corto											
Mujeres	559	-	-	-	139	-	53	-	-	367	3.063
Hombres	523	-	-	-	130	-	48	-	-	345	2.531
Ciclo largo											
Mujeres	12.636	599	1.061	1.549	3.583	372	811	1.650	127	2.884	67.307
Hombres	11.559	503	926	1.261	3.699	365	574	1.282	77	2.872	56.943
Ciencias de la Salud											
Ciclo corto											
Mujeres	5.614	331	922	308	1.286	282	251	1.004	-	1.230	36.826
Hombres	1.973	94	362	82	504	102	61	304	-	464	9.976
Ciclo largo											
Mujeres	9.557	-	508	1.427	3.772	-	-	760	-	3.090	47.497
Hombres	5.718	-	366	1.127	2.083	-	-	521	-	1.621	23.860
Ciencias Sociales y Jurídicas											
Ciclo corto											
Mujeres	42.305	3.745	5.409	2.836	8.061	3.580	3.135	5.918	1.558	8.063	196.284
Hombres	22.577	2.152	2.816	1.554	4.370	1.641	1.779	2.976	636	4.653	100.146
Ciclo largo											
Mujeres	42.598	2.453	1.923	2.636	10.945	1.493	2.559	7.263	517	12.809	291.406
Hombres	28.619	1.547	1.439	2.155	7.290	1.025	1.603	4.863	553	8.144	213.564

CONTINUA →

3. Educación

3.2.12. Evolución del alumnado matriculado en educación universitaria según rama de enseñanza, tipo de ciclo y sexo por universidad. Cursos 1998-1999 a 2002-2003

CONTINUACIÓN

	Andalucía	Almería	Cádiz	Córdoba	Granada	Huelva	Jaén	Málaga	Pablo de Olavide	Sevilla	España
Humanidades											
Ciclo corto											
Mujeres	-	-	-	-	-	-	-	-	-	-	144
Hombres	-	-	-	-	-	-	-	-	-	-	269
Ciclo largo											
Mujeres	18.461	577	1.415	1.305	4.607	533	628	2.796	90	6.510	102.505
Hombres	10.473	275	867	686	2.527	331	356	1.530	53	3.848	58.569
Enseñanzas Técnicas											
Ciclo corto											
Mujeres	6.871	563	654	343	809	728	789	749	-	2.236	53.704
Hombres	27.038	1.540	3.672	1.903	2.440	2.848	3.448	4.690	-	6.497	162.361
Ciclo largo											
Mujeres	5.953	39	252	629	1.418	130	58	792	-	2.635	43.316
Hombres	16.828	122	721	1.456	3.446	220	105	3.200	-	7.558	109.887
Total											
Ciclo corto											
Mujeres	55.349	4.639	6.985	3.487	10.295	4.590	4.228	7.671	1.558	11.896	290.021
Hombres	52.111	3.786	6.850	3.539	7.444	4.591	5.336	7.970	636	11.959	275.283
Ciclo largo											
Mujeres	89.205	3.668	5.159	7.546	24.325	2.528	4.056	13.261	734	27.928	552.031
Hombres	73.197	2.447	4.319	6.685	19.045	1.941	2.638	11.396	683	24.043	462.823
Curso 1999-2000											
Ciencias Experimentales											
Ciclo corto											
Mujeres	557	-	-	-	143	-	51	-	-	363	3.238
Hombres	490	-	-	-	145	-	40	-	-	305	2.411
Ciclo largo											
Mujeres	12.925	619	1.120	1.446	3.669	453	921	1.606	257	2.834	67.196
Hombres	11.679	506	967	1.148	3.672	430	634	1.436	145	2.741	54.883
Ciencias de la Salud											
Ciclo corto											
Mujeres	5.781	338	904	372	1.296	288	278	1.044	-	1.261	39.712
Hombres	2.030	95	368	81	508	116	72	320	-	470	10.931
Ciclo largo											
Mujeres	9.588	-	510	1.532	3.692	-	-	775	-	3.079	46.574
Hombres	5.657	-	365	1.183	2.001	-	-	504	-	1.604	23.238
Ciencias Sociales y Jurídicas											
Ciclo corto											
Mujeres	42.950	3.834	5.548	2.695	8.364	3.488	3.133	5.993	1.678	8.217	198.343
Hombres	22.993	2.234	3.004	1.460	4.389	1.645	1.760	3.092	834	4.575	100.253
Ciclo largo											
Mujeres	42.105	2.502	1.902	2.704	10.772	1.412	2.503	7.192	709	12.409	286.660
Hombres	28.082	1.500	1.375	2.104	7.111	978	1.463	4.755	795	8.001	208.854

CONTINUA →

3.2.12. Evolución del alumnado matriculado en educación universitaria según rama de enseñanza, tipo de ciclo y sexo por universidad. Cursos 1998-1999 a 2002-2003

CONTINUACIÓN

	Andalucía	Almería	Cádiz	Córdoba	Granada	Huelva	Jaén	Málaga	Pablo de Olavide	Sevilla	España
Humanidades											
Ciclo corto											
Mujeres	-	-	-	-	-	-	-	-	-	-	93
Hombres	-	-	-	-	-	-	-	-	-	-	345
Ciclo largo											
Mujeres	18.301	627	1.429	1.404	4.765	522	656	2.452	204	6.242	102.239
Hombres	10.497	307	865	739	2.612	324	391	1.388	99	3.772	59.322
Enseñanzas Técnicas											
Ciclo corto											
Mujeres	7.120	625	643	380	845	751	778	776	-	2.322	55.777
Hombres	27.546	1.653	3.636	1.946	2.444	2.843	3.477	4.713	-	6.834	168.476
Ciclo largo											
Mujeres	6.481	90	269	809	1.517	126	74	844	-	2.752	45.515
Hombres	17.495	239	790	1.733	3.415	211	168	3.191	-	7.748	112.995
Total											
Ciclo corto											
Mujeres	56.408	4.797	7.095	3.447	10.648	4.527	4.240	7.813	1.678	12.163	297.163
Hombres	53.059	3.982	7.008	3.487	7.486	4.604	5.349	8.125	834	12.184	282.416
Ciclo largo											
Mujeres	89.400	3.838	5.230	7.895	24.415	2.513	4.154	12.869	1.170	27.316	548.184
Hombres	73.410	2.552	4.362	6.907	18.811	1.943	2.656	11.274	1.039	23.866	459.292
Curso 2000-2001											
Ciencias Experimentales											
Ciclo corto											
Mujeres	466	-	-	-	122	-	43	-	-	301	3.286
Hombres	432	-	-	-	136	-	29	-	-	267	2.194
Ciclo largo											
Mujeres	13.135	590	1.204	1.525	3.664	493	1.004	1.545	370	2.740	65.447
Hombres	11.240	472	982	1.191	3.492	416	701	1.222	216	2.548	51.271
Ciencias de la Salud											
Ciclo corto											
Mujeres	6.053	357	884	441	1.385	300	296	1.064	-	1.326	41.251
Hombres	2.013	89	357	86	515	96	81	315	-	474	11.422
Ciclo largo											
Mujeres	9.396	-	532	1.381	3.704	-	-	769	-	3.010	45.964
Hombres	5.317	-	369	985	1.904	-	-	483	-	1.576	22.401
Ciencias Sociales y Jurídicas											
Ciclo corto											
Mujeres	43.320	3.784	5.570	2.877	8.277	3.492	3.023	6.104	1.808	8.385	195.386
Hombres	22.670	2.161	2.913	1.560	4.264	1.613	1.628	2.989	943	4.599	98.106
Ciclo largo											
Mujeres	40.369	2.416	1.793	2.383	10.426	1.312	2.340	7.058	920	11.721	275.525
Hombres	26.411	1.369	1.295	1.841	6.814	886	1.322	4.511	960	7.413	198.198
Humanidades											
Ciclo corto											
Mujeres	-	-	-	-	-	-	-	-	-	-	47
Hombres	-	-	-	-	-	-	-	-	-	-	184
Ciclo largo											
Mujeres	18.456	567	1.324	1.213	5.196	502	616	2.791	249	5.998	99.518
Hombres	10.259	262	827	675	2.612	278	342	1.541	146	3.576	56.889

CONTINUA →

3. Educación

3.2.12. Evolución del alumnado matriculado en educación universitaria según rama de enseñanza, tipo de ciclo y sexo por universidad. Cursos 1998-1999 a 2002-2003

CONTINUACIÓN

	Andalucía	Almería	Cádiz	Córdoba	Granada	Huelva	Jaén	Málaga	Pablo de Olavide	Sevilla	España
Enseñanzas Técnicas											
Ciclo corto											
Mujeres	7.097	650	628	394	774	745	761	876	-	2.269	57.568
Hombres	26.968	1.674	3.412	2.050	2.260	2.792	3.253	4.905	-	6.622	170.974
Ciclo largo											
Mujeres	6.604	128	291	671	1.557	130	77	860	-	2.890	46.443
Hombres	17.227	274	767	1.435	3.384	200	227	3.138	-	7.802	112.898
Total											
Ciclo corto											
Mujeres	56.936	4.791	7.082	3.712	10.558	4.537	4.123	8.044	1.808	12.281	297.538
Hombres	52.083	3.924	6.682	3.696	7.175	4.501	4.991	8.209	943	11.962	282.880
Ciclo largo											
Mujeres	87.960	3.701	5.144	7.173	24.547	2.437	4.037	13.023	1.539	26.359	532.897
Hombres	70.454	2.377	4.240	6.127	18.206	1.780	2.592	10.895	1.322	22.915	441.657
Curso 2001-2002											
Ciencias Experimentales											
Ciclo corto											
Mujeres	391	-	-	-	90	-	47	-	-	254	3.432
Hombres	364	-	-	-	124	-	38	-	-	202	1.899
Ciclo largo											
Mujeres	12.756	548	1.243	1.439	3.416	500	1.007	1.542	464	2.597	63.121
Hombres	10.721	409	911	1.114	3.345	429	708	1.132	290	2.383	46.823
Ciencias de la Salud											
Ciclo corto											
Mujeres	6.156	340	898	417	1.435	329	314	1.061	-	1.362	42.251
Hombres	1.931	80	315	86	506	86	78	307	-	473	11.089
Ciclo largo											
Mujeres	9.088	-	577	1.301	3.612	-	-	775	-	2.823	45.224
Hombres	4.941	-	373	917	1.841	-	-	475	-	1.335	20.979
Ciencias Sociales y Jurídicas											
Ciclo corto											
Mujeres	42.205	3.584	5.477	2.787	7.867	3.365	2.921	5.918	1.891	8.395	192.939
Hombres	22.072	2.060	2.809	1.553	4.034	1.607	1.588	2.910	1.049	4.462	93.387
Ciclo largo											
Mujeres	38.629	2.262	1.626	2.108	9.800	1.319	2.292	6.965	1.068	11.189	271.927
Hombres	25.353	1.217	1.190	1.543	7.056	829	1.178	4.393	1.062	6.885	191.070
Humanidades											
Ciclo corto											
Mujeres	-	-	-	-	-	-	-	-	-	-	332
Hombres	-	-	-	-	-	-	-	-	-	-	342
Ciclo largo											
Mujeres	17.188	525	1.169	1.157	4.700	452	580	2.768	305	5.532	94.525
Hombres	9.703	233	700	622	2.625	242	304	1.445	186	3.346	54.728

CONTINUA →

3.2.12. Evolución del alumnado matriculado en educación universitaria según rama de enseñanza, tipo de ciclo y sexo por universidad. Cursos 1998-1999 a 2002-2003

CONTINUACIÓN

	Andalucía	Almería	Cádiz	Córdoba	Granada	Huelva	Jaén	Málaga	Pablo de Olavide	Sevilla	España
Enseñanzas Técnicas											
Ciclo corto											
Mujeres	7.241	655	621	449	894	728	749	965	-	2.180	58.654
Hombres	26.482	1.618	3.140	2.117	2.459	2.694	3.156	4.821	-	6.477	172.395
Ciclo largo											
Mujeres	6.503	151	281	594	1.556	125	66	906	-	2.824	47.211
Hombres	16.942	304	730	1.314	3.364	181	244	3.093	-	7.712	114.579
Total											
Ciclo corto											
Mujeres	55.993	4.579	6.996	3.653	10.286	4.422	4.031	7.944	1.891	12.191	297.608
Hombres	50.849	3.758	6.264	3.756	7.123	4.387	4.860	8.038	1.049	11.614	279.112
Ciclo largo											
Mujeres	84.164	3.486	4.896	6.599	23.084	2.396	3.945	12.956	1.837	24.965	522.008
Hombres	67.660	2.163	3.904	5.510	18.231	1.681	2.434	10.538	1.538	21.661	428.179
Curso 2002-2003											
Ciencias Experimentales											
Ciclo corto											
Mujeres	407	-	-	-	152	-	37	-	-	218	3.742
Hombres	313	-	-	-	118	-	26	-	-	169	1.642
Ciclo largo											
Mujeres	12.150	480	1.223	1.412	3.171	516	985	1.450	528	2.385	60.376
Hombres	10.102	350	907	1.051	3.131	410	687	1.091	341	2.134	43.964
Ciencias de la Salud											
Ciclo corto											
Mujeres	6.270	356	916	394	1.466	327	345	1.091	-	1.375	43.037
Hombres	1.861	81	295	90	511	75	80	262	-	467	11.007
Ciclo largo											
Mujeres	9.134	-	587	1.286	3.470	-	-	772	-	3.019	45.368
Hombres	4.850	-	388	848	1.753	-	-	455	-	1.406	20.427
Ciencias Sociales y Jurídicas											
Ciclo corto											
Mujeres	40.931	3.329	5.363	2.913	7.300	3.157	2.886	5.872	1.950	8.161	191.807
Hombres	20.970	1.870	2.602	1.603	3.842	1.481	1.495	2.806	1.058	4.213	91.174
Ciclo largo											
Mujeres	36.508	2.082	1.596	2.121	9.185	1.236	2.158	6.884	1.268	9.978	261.958
Hombres	24.221	1.088	1.145	1.585	6.788	782	1.124	4.203	1.204	6.302	183.534
Humanidades											
Ciclo corto											
Mujeres	-	-	-	-	-	-	-	-	-	-	408
Hombres	-	-	-	-	-	-	-	-	-	-	448
Ciclo largo											
Mujeres	16.260	477	1.087	1.016	4.787	405	494	2.589	322	5.083	90.501
Hombres	9.240	217	630	544	2.799	208	247	1.307	188	3.100	52.753

CONTINUA →

3. Educación

3.2.12. Evolución del alumnado matriculado en educación universitaria según rama de enseñanza, tipo de ciclo y sexo por universidad. Cursos 1998-1999 a 2002-2003

CONTINUACIÓN

	Andalucía	Almería	Cádiz	Córdoba	Granada	Huelva	Jaén	Málaga	Pablo de Olavide	Sevilla	España
Enseñanzas Técnicas											
Ciclo corto											
Mujeres	7.145	630	588	486	933	685	701	1.070	-	2.052	59.207
Hombres	26.365	1.573	2.968	2.240	2.637	2.605	3.033	4.945	-	6.364	174.601
Ciclo largo											
Mujeres	6.574	171	268	573	1.663	125	52	856	-	2.866	50.426
Hombres	16.654	316	717	1.223	3.360	164	247	2.933	-	7.694	117.287
Total*											
Ciclo corto											
Mujeres	54.756	4.315	6.867	3.796	9.851	4.169	3.969	8.033	1.950	11.806	298.239
Hombres	49.513	3.524	5.865	3.937	7.108	4.161	4.634	8.013	1.058	11.213	278.900
Ciclo largo											
Mujeres	80.819	3.210	4.761	6.408	22.429	2.282	3.729	12.551	2.118	23.331	510.600
Hombres	65.193	1.971	3.787	5.251	17.930	1.564	2.332	9.989	1.733	20.636	419.408

FUENTE: INE. Estadística de la enseñanza universitaria en España

*Se incluyen 326 alumnos en Andalucía y 3.480 en España matriculados en estudios conducentes a la obtención de dos titulaciones oficiales.

3.2.13. Evolución del alumnado matriculado en los cursos de doctorado según área de conocimiento y sexo por universidad. Cursos 1998-1999 a 2002-2003

	Andalucía	Almería	Cádiz	Córdoba	Granada	Huelva	Jaén	Málaga	Pablo de Olavide	Sevilla	España
Curso 1998-1999											
Experimentales-Salud											
Mujeres	1.908	60	240	224	477	14	87	252	6	548	12.340
Hombres	1.980	60	247	272	518	24	68	263	11	517	10.613
Sociales-Jurídicas											
Mujeres	1.620	118	110	65	402	79	73	248	26	499	10.087
Hombres	1.412	76	103	69	383	60	72	156	36	457	9.076
Humanidades											
Mujeres	1.307	71	136	60	368	41	53	155	12	411	7.953
Hombres	1.051	43	80	39	295	34	58	104	11	387	6.079
Ingeniería-Tecnología											
Mujeres	238	12	4	31	33	-	7	24	1	126	1.740
Hombres	763	40	46	93	144	4	17	62	-	357	4.978
No distribuido											
Mujeres	37	-	-	28	-	8	1	-	-	-	566
Hombres	83	-	1	59	-	18	1	4	-	-	1.040
Total											
Mujeres	5.110	261	490	408	1.280	142	221	679	45	1.584	32.686
Hombres	5.289	219	477	532	1.340	140	216	589	58	1.718	31.786

CONTINUA →

3.2.13. Evolución del alumnado matriculado en los cursos de doctorado según área de conocimiento y sexo por universidad. Cursos 1998-1999 a 2002-2003

CONTINUACIÓN

	Andalucía	Almería	Cádiz	Córdoba	Granada	Huelva	Jaén	Málaga	Pablo de Olavide	Sevilla	España
Curso 1999-2000*											
Experimentales-Salud											
Mujeres	1.778	62	188	224	431	22	48	258	9	536	11.884
Hombres	1.903	57	193	272	489	32	52	280	13	515	10.337
Sociales-Jurídicas											
Mujeres	1.534	115	77	65	406	71	68	254	45	433	9.766
Hombres	1.399	88	96	69	422	58	66	169	67	364	8.903
Humanidades											
Mujeres	1.303	62	126	60	371	48	50	158	22	406	7.716
Hombres	1.020	28	95	39	277	47	43	113	22	356	6.109
Ingeniería-Tecnología											
Mujeres	223	13	3	31	35	2	9	24	2	104	1.714
Hombres	712	38	31	93	150	10	28	66	-	296	4.928
No distribuido											
Mujeres	96	-	2	28	47	10	-	-	-	9	1.188
Hombres	165	-	5	59	62	21	2	4	-	12	1.748
Total											
Mujeres	4.934	252	396	408	1.290	153	175	694	78	1.488	32.268
Hombres	5.199	211	420	532	1.400	168	191	632	102	1.543	32.025
Curso 2000-2001											
Experimentales-Salud											
Mujeres	1.557	48	144	123	482	46	36	182	31	465	11.290
Hombres	1.497	47	175	120	433	54	41	176	20	431	9.412
Sociales-Jurídicas											
Mujeres	1.406	124	72	74	356	77	69	158	66	410	9.308
Hombres	1.379	85	96	74	362	49	71	157	62	423	8.771
Humanidades											
Mujeres	1.248	54	109	82	315	63	63	157	22	383	7.436
Hombres	1.001	33	88	62	248	54	43	112	10	351	5.643
Ingeniería-Tecnología											
Mujeres	223	12	7	31	39	2	17	9	1	105	1.642
Hombres	670	46	35	76	120	12	42	53	3	283	4.792
No distribuido											
Mujeres	214	2	-	32	50	22	-	63	39	6	2.037
Hombres	248	2	-	56	63	20	1	68	36	2	2.199
Total											
Mujeres	4.648	240	332	342	1.242	210	185	569	159	1.369	31.713
Hombres	4.795	213	394	388	1.226	189	198	566	131	1.490	30.817

CONTINUA →

3. Educación

3.2.13. Evolución del alumnado matriculado en los cursos de doctorado según área de conocimiento y sexo por universidad. Cursos 1998-1999 a 2002-2003

CONTINUACIÓN

	Andalucía	Almería	Cádiz	Córdoba	Granada	Huelva	Jaén	Málaga	Pablo de Olavide	Sevilla	España
Curso 2001-2002											
Experimentales-Salud											
Mujeres	1.764	58	132	139	547	46	52	146	24	620	12.083
Hombres	1.561	61	132	110	481	38	49	143	15	532	9.284
Sociales-Jurídicas											
Mujeres	1.526	118	79	73	368	58	50	149	58	573	9.894
Hombres	1.450	81	94	81	400	43	48	117	56	530	8.829
Humanidades											
Mujeres	1.328	61	80	64	372	49	56	140	20	486	7.938
Hombres	1.222	32	81	55	415	27	30	118	28	436	6.472
Ingeniería-Tecnología											
Mujeres	261	15	4	24	46	5	8	15	2	142	1.624
Hombres	752	51	35	59	133	29	34	59	6	346	4.569
No distribuido											
Mujeres	137	3	-	36	-	18	-	64	8	8	1.954
Hombres	184	10	-	75	-	18	-	70	1	10	3.043
Total											
Mujeres	5.016	255	295	336	1.333	176	166	514	112	1.829	33.493
Hombres	5.169	235	342	380	1.429	155	161	507	106	1.854	32.197
Curso 2002-2003											
Experimentales-Salud											
Mujeres	1.786	64	162	201	492	38	19	194	15	601	13.224
Hombres	1.530	69	145	166	439	44	20	168	5	474	9.953
Sociales-Jurídicas											
Mujeres	1.476	131	85	69	391	74	26	146	35	519	10.489
Hombres	1.475	126	110	70	388	53	18	137	35	538	9.938
Humanidades											
Mujeres	1.504	76	81	45	403	45	23	181	20	630	9.469
Hombres	1.225	35	82	51	340	46	17	125	26	503	7.344
Ingeniería-Tecnología											
Mujeres	294	21	8	28	49	7	-	21	10	150	2.193
Hombres	808	54	37	54	161	23	9	73	10	387	6.112
No distribuido											
Mujeres	190	-	-	43	-	-	118	29	-	-	1.861
Hombres	291	1	-	93	-	-	154	43	-	-	2.390
Total											
Mujeres	5.250	292	336	386	1.335	164	186	571	80	1.900	37.236
Hombres	5.329	285	374	434	1.328	166	218	546	76	1.902	35.737

FUENTE: INE. Estadística de la enseñanza universitaria en España

*Se han repetido los datos del curso anterior en la universidad de Córdoba por no haber facilitado nueva información. Esos mismos datos se han utilizado para el cálculo del total de Andalucía y del total de España.

3.3. Resultados educativos

3.3.1. Evolución de la tasa de idoneidad en edades de educación obligatoria según sexo por provincia. Cursos 1999-2000 a 2003-2004 (porcentaje)

	Almería	Cádiz	Córdoba	Granada	Huelva	Jaén	Málaga	Sevilla	Andalucía
Curso 1999-2000									
8 años									
Mujeres	97,33	97,58	97,88	96,80	98,50	97,35	97,81	96,93	97,43
Hombres	96,48	96,32	96,53	96,33	97,62	96,45	96,65	95,71	96,36
10 años									
Mujeres	96,53	94,99	96,23	94,09	96,77	95,50	95,18	94,48	95,21
Hombres	95,43	92,31	94,89	93,22	94,66	93,33	92,97	93,04	93,43
12 años									
Mujeres	93,93	89,63	92,43	91,42	90,06	92,36	91,03	89,96	91,02
Hombres	91,03	84,61	88,97	87,03	85,59	87,82	85,63	86,05	86,67
13 años									
Mujeres	93,08	85,99	91,74	85,35	89,98	89,69	88,63	88,58	88,67
Hombres	87,53	82,26	85,45	81,38	81,51	83,81	82,93	83,08	83,28
14 años									
Mujeres	81,05	74,48	81,28	78,38	78,07	78,72	80,64	75,09	77,82
Hombres	66,57	66,97	68,82	67,70	61,28	67,28	68,83	63,56	66,37
15 años									
Mujeres	66,92	60,65	68,75	64,63	61,86	65,97	63,96	61,18	63,57
Hombres	49,97	49,54	56,18	53,55	44,99	53,94	50,69	49,44	50,96
Curso 2000-2001									
8 años									
Mujeres	97,69	95,86	97,98	97,21	97,81	97,49	97,30	97,12	97,17
Hombres	96,93	93,47	96,77	96,29	97,12	96,39	95,80	95,56	95,75
10 años									
Mujeres	95,10	93,37	94,61	95,91	95,30	95,97	94,99	95,13	94,94
Hombres	93,68	89,97	92,68	92,88	92,81	93,72	92,77	92,32	92,38
12 años									
Mujeres	93,19	86,31	91,22	89,48	86,13	90,71	90,78	89,88	89,60
Hombres	89,82	80,58	86,88	86,48	80,87	86,15	84,91	84,84	84,79
13 años									
Mujeres	92,39	86,49	89,20	87,51	84,61	90,03	89,50	88,16	88,39
Hombres	87,94	82,12	83,47	81,89	80,14	84,35	82,69	83,78	83,23
14 años									
Mujeres	79,89	76,15	77,98	76,56	73,18	78,17	78,61	74,43	76,65
Hombres	64,42	66,03	63,41	65,13	60,20	63,81	67,77	64,66	64,97
15 años									
Mujeres	64,20	62,94	66,39	66,00	58,07	66,75	62,71	62,77	63,67
Hombres	48,83	48,79	48,46	52,68	45,77	51,14	49,57	49,85	49,58

CONTINUA →

3. Educación

3.3.1. Evolución de la tasa de idoneidad en edades de educación obligatoria según sexo por provincia. Cursos 1999-2000 a 2003-2004 (porcentaje)

CONTINUACIÓN

	Almería	Cádiz	Córdoba	Granada	Huelva	Jaén	Málaga	Sevilla	Andalucía
Curso 2001-2002									
8 años									
Mujeres	94,05	94,75	95,22	91,61	93,31	95,09	95,75	93,67	94,25
Hombres	92,13	90,75	92,40	89,77	91,33	92,83	92,34	91,15	91,51
10 años									
Mujeres	92,05	92,15	92,91	89,92	91,70	92,42	92,05	91,03	91,69
Hombres	89,44	86,56	88,59	86,32	88,19	88,79	87,74	86,22	87,38
12 años									
Mujeres	88,83	84,49	85,93	85,03	83,38	86,10	86,75	84,05	85,37
Hombres	85,19	77,40	80,64	79,32	76,80	81,70	79,87	79,62	79,85
13 años									
Mujeres	92,31	87,50	89,55	88,80	84,38	89,81	89,42	89,08	88,90
Hombres	86,77	80,39	83,11	83,15	77,52	84,79	82,16	83,51	82,69
14 años									
Mujeres	76,23	74,17	77,14	77,95	69,75	77,61	78,28	73,16	75,55
Hombres	64,44	64,31	63,61	66,80	56,90	66,17	67,32	63,49	64,58
15 años									
Mujeres	64,75	59,25	64,07	65,46	55,82	69,03	64,22	60,60	62,64
Hombres	49,25	48,92	48,03	50,30	40,97	53,36	49,61	49,38	49,14
Curso 2002-2003									
8 años									
Mujeres	92,66	91,93	93,89	90,41	92,66	94,97	94,69	92,52	92,93
Hombres	90,95	88,16	90,43	87,06	88,38	91,45	91,22	89,71	89,68
10 años									
Mujeres	91,60	88,43	91,02	88,05	91,58	91,72	90,56	89,24	89,94
Hombres	87,79	82,60	87,43	84,62	87,17	87,58	85,81	84,47	85,44
12 años									
Mujeres	87,96	82,48	84,89	84,72	84,91	86,92	86,35	84,58	85,10
Hombres	82,67	75,44	78,66	79,42	73,75	80,72	80,42	78,21	78,61
13 años									
Mujeres	90,74	85,70	90,27	87,70	87,79	90,71	88,88	87,59	88,34
Hombres	86,36	77,98	83,87	80,70	80,62	83,74	81,70	82,39	81,88
14 años									
Mujeres	73,85	70,74	75,88	75,27	68,85	77,78	74,81	71,70	73,43
Hombres	59,01	58,68	60,89	63,73	55,72	63,21	62,63	59,50	60,58
15 años									
Mujeres	62,23	57,88	62,86	62,95	55,67	63,76	62,33	58,81	60,63
Hombres	47,82	46,88	46,80	48,41	41,36	48,97	47,72	45,68	46,84

CONTINUA →

3.3.1. Evolución de la tasa de idoneidad en edades de educación obligatoria según sexo por provincia.
Cursos 1999-2000 a 2003-2004 (porcentaje)

CONTINUACIÓN

	Almería	Cádiz	Córdoba	Granada	Huelva	Jaén	Málaga	Sevilla	Andalucía
Curso 2003-2004									
8 años									
Mujeres	93,07	93,10	93,82	90,05	92,35	94,31	92,35	92,64	92,65
Hombres	88,86	89,12	90,52	86,41	87,45	90,24	88,38	90,06	89,02
10 años									
Mujeres	91,02	89,92	91,05	87,96	90,76	91,47	88,55	90,72	90,05
Hombres	87,97	84,54	86,31	84,46	85,64	86,78	84,70	85,86	85,59
12 años									
Mujeres	87,71	83,61	85,33	84,04	83,36	86,60	84,74	85,30	84,98
Hombres	82,29	76,35	77,99	77,31	73,93	79,77	78,67	78,23	78,07
13 años									
Mujeres	88,43	82,86	85,74	88,15	83,40	85,05	86,07	85,66	85,61
Hombres	82,50	76,21	79,57	81,03	74,73	79,37	81,82	78,82	79,34
14 años									
Mujeres	71,45	68,25	70,76	75,39	65,31	70,23	72,86	69,11	70,54
Hombres	57,52	57,92	59,54	61,71	52,49	56,98	62,45	58,21	58,91
15 años									
Mujeres	59,44	56,97	61,60	63,26	53,63	61,03	58,54	58,73	59,14
Hombres	43,56	46,67	46,16	48,19	40,08	45,11	46,53	44,71	45,55

FUENTE: Consejería de Educación. Elaboración propia

3. Educación

3.3.2.G. Tasa de idoneidad a los 15 años según sexo por provincia. Curso 2003-2004



FUENTE: Consejería de Educación. Elaboración propia

3.3.3. Evolución de la tasa bruta de población que supera la prueba de acceso a la universidad por sexo en Andalucía. Cursos 1996-1997 a 2003-2004* (porcentaje)

	Mujeres	Hombres
Curso 1996-1997	41,51	31,39
Curso 1997-1998	40,48	28,87
Curso 1998-1999	41,72	29,24
Curso 1999-2000	38,35	26,84
Curso 2000-2001	37,14	26,08
Curso 2001-2002	38,64	25,83
Curso 2002-2003	36,16	24,55
Curso 2003-2004	36,66	24,70

FUENTE: INE. Estadística de pruebas de acceso a la universidad

*Las tasas se han calculado tomando como denominador la población de 18 años a 1 de enero del año en que concluye el curso académico respectivo.

3.3.4. Evolución del alumnado apto en selectividad según convocatoria y sexo por provincia. Cursos 1999-2000 a 2003-2004*

	Almería	Cádiz	Córdoba	Granada	Huelva	Jaén	Málaga	Sevilla	Andalucía
Curso 1999-2000									
Junio									
Mujeres	1.054	2.609	1.139	1.813	1.040	1.651	2.806	4.080	16.192
Hombres	651	1.951	781	1.399	633	1.146	1.980	2.871	11.412
Septiembre									
Mujeres	379	727	326	518	381	524	783	1.239	4.877
Hombres	291	539	282	446	291	395	675	1.105	4.024
Curso 2000-2001									
Junio									
Mujeres	789	2.542	1.204	2.275	903	1.489	2.838	3.914	15.954
Hombres	530	1.774	924	1.657	633	1.025	1.892	2.732	11.167
Septiembre									
Mujeres	109	732	183	582	300	391	638	1.093	4.028
Hombres	92	639	204	502	255	352	552	927	3.523
Curso 2001-2002									
Junio									
Mujeres	1.060	2.269	1.152	2.297	868	1.536	2.660	3.566	15.408
Hombres	654	1.588	803	1.560	560	1.051	1.814	2.425	10.455
Septiembre									
Mujeres	280	670	229	635	328	461	724	1.030	4.357
Hombres	255	503	159	514	228	269	533	809	3.270
Curso 2002-2003									
Junio									
Mujeres	690	2.206	1.107	2.252	835	1.285	2.377	3.269	14.021
Hombres	487	1.531	724	1.550	576	972	1.617	2.367	9.824
Septiembre									
Mujeres	93	712	104	576	281	357	646	979	3.748
Hombres	62	487	102	452	215	244	474	744	2.780
Curso 2003-2004									
Junio									
Mujeres	1.021	2.048	1.222	2.131	779	1.367	2.367	3.216	14.151
Hombres	667	1.456	836	1.499	467	962	1.647	2.149	9.683
Septiembre									
Mujeres	261	536	135	552	303	377	556	799	3.519
Hombres	220	455	107	491	230	264	394	625	2.786

FUENTE: INE. Estadística de pruebas de acceso a la universidad

*Se contabiliza como alumnado apto en selectividad el que ha aprobado las pruebas de acceso correspondientes al año en el que concluye el curso académico respectivo.

3. Educación

3.3.5. Evolución del alumnado graduado en educación universitaria según rama de enseñanza, tipo de ciclo y sexo por universidad. Años 1998-2002*

	Andalucía	Almería	Cádiz	Córdoba	Granada	Huelva	Jaén	Málaga	Pablo de Olavide	Sevilla	España
Año 1998											
Ciencias Experimentales											
Ciclo corto											
Mujeres	77	-	-	-	35	-	13	-	-	29	553
Hombres	36	-	-	-	18	-	2	-	-	16	490
Ciclo largo											
Mujeres	918	55	138	102	275	6	39	108	-	195	6.645
Hombres	904	28	129	87	309	6	25	101	-	219	5.420
Ciencias de la Salud											
Ciclo corto											
Mujeres	1.440	125	256	95	320	76	67	241	-	260	8.814
Hombres	466	24	98	29	103	19	18	70	-	105	2.176
Ciclo largo											
Mujeres	1.094	-	101	199	413	-	-	63	-	318	7.069
Hombres	695	-	76	170	230	-	-	46	-	173	3.554
Ciencias Sociales y Jurídicas											
Ciclo corto											
Mujeres	7.961	554	1.061	678	1.531	786	715	951	231	1.454	35.664
Hombres	3.587	260	537	289	795	269	322	428	35	652	14.791
Ciclo largo											
Mujeres	6.445	282	374	403	1.339	206	338	1.222	-	2.281	39.290
Hombres	3.457	129	230	296	778	137	158	680	-	1.049	25.215
Humanidades											
Ciclo corto											
Mujeres	-	-	-	-	-	-	-	-	-	-	31
Hombres	-	-	-	-	-	-	-	-	-	-	68
Ciclo largo											
Mujeres	2.387	77	230	129	835	40	145	288	-	643	12.694
Hombres	1.164	22	115	61	368	27	75	136	-	360	5.908
Enseñanzas Técnicas											
Ciclo corto											
Mujeres	546	43	61	30	120	36	33	16	-	207	5.558
Hombres	2.153	101	541	177	291	178	139	98	-	628	15.402
Ciclo largo											
Mujeres	338	6	11	51	109	-	4	37	-	120	3.704
Hombres	985	8	49	99	322	-	19	80	-	408	9.483
Total											
Ciclo corto											
Mujeres	10.024	722	1.378	803	2.006	898	828	1.208	231	1.950	50.620
Hombres	6.242	385	1.176	495	1.207	466	481	596	35	1.401	32.927
Ciclo largo											
Mujeres	11.182	420	854	884	2.971	252	526	1.718	-	3.557	69.402
Hombres	7.205	187	599	713	2.007	170	277	1.043	-	2.209	49.580

CONTINUA →

3.3.5. Evolución del alumnado graduado en educación universitaria según rama de enseñanza, tipo de ciclo y sexo por universidad. Años 1998-2002*

CONTINUACIÓN

	Andalucía	Almería	Cádiz	Córdoba	Granada	Huelva	Jaén	Málaga	Pablo de Olavide	Sevilla	España
Año 1999											
Ciencias Experimentales											
Ciclo corto											
Mujeres	58	-	-	-	18	-	10	-	-	30	977
Hombres	49	-	-	-	14	-	9	-	-	26	542
Ciclo largo											
Mujeres	1.239	54	108	105	426	10	69	169	-	298	7.768
Hombres	1.033	45	84	82	352	14	60	144	-	252	5.985
Ciencias de la Salud											
Ciclo corto											
Mujeres	1.747	82	510	95	305	71	69	269	-	346	9.647
Hombres	621	23	215	29	104	24	18	80	-	128	2.284
Ciclo largo											
Mujeres	1.276	-	49	183	570	-	-	69	-	405	6.738
Hombres	711	-	40	154	256	-	-	57	-	204	3.149
Ciencias Sociales y Jurídicas											
Ciclo corto											
Mujeres	7.645	577	998	678	1.421	833	600	983	226	1.329	36.792
Hombres	3.423	238	438	289	682	305	317	387	33	734	15.045
Ciclo largo											
Mujeres	5.568	259	266	357	1.379	350	341	944	-	1.672	38.536
Hombres	3.211	148	189	264	797	163	184	484	-	982	24.408
Humanidades											
Ciclo corto											
Mujeres	-	-	-	-	-	-	-	-	-	-	12
Hombres	-	-	-	-	-	-	-	-	-	-	46
Ciclo largo											
Mujeres	1.737	59	202	114	460	41	86	153	-	622	12.387
Hombres	850	22	91	44	208	29	33	67	-	356	5.722
Enseñanzas Técnicas											
Ciclo corto											
Mujeres	623	28	56	29	87	68	55	37	-	263	6.063
Hombres	2.399	78	342	175	234	296	250	239	-	785	16.978
Ciclo largo											
Mujeres	422	-	22	51	151	-	5	31	-	162	4.265
Hombres	1.283	3	59	99	511	-	13	119	-	479	11.199
Total											
Ciclo corto											
Mujeres	10.073	687	1.564	802	1.831	972	734	1.289	226	1.968	53.491
Hombres	6.492	339	995	493	1.034	625	594	706	33	1.673	34.895
Ciclo largo											
Mujeres	10.242	372	647	810	2.986	401	501	1.366	-	3.159	69.694
Hombres	7.088	218	463	643	2.124	206	290	871	-	2.273	50.463

CONTINUA →

3. Educación

3.3.5. Evolución del alumnado graduado en educación universitaria según rama de enseñanza, tipo de ciclo y sexo por universidad. Años 1998-2002*

CONTINUACIÓN

	Andalucía	Almería	Cádiz	Córdoba	Granada	Huelva	Jaén	Málaga	Pablo de Olavide	Sevilla	España
Año 2000											
Ciencias Experimentales											
Ciclo corto											
Mujeres	91	-	-	-	28	-	15	-	-	48	789
Hombres	54	-	-	-	10	-	13	-	-	31	499
Ciclo largo											
Mujeres	1.359	52	98	200	460	43	73	177	-	256	8.128
Hombres	1.109	47	90	152	389	48	45	112	-	226	5.936
Ciencias de la Salud											
Ciclo corto											
Mujeres	1.453	87	238	65	319	104	76	248	-	316	9.951
Hombres	498	26	94	21	120	40	14	67	-	116	2.316
Ciclo largo											
Mujeres	1.231	-	41	184	521	-	-	90	-	395	6.584
Hombres	738	-	48	171	289	-	-	57	-	173	3.240
Ciencias Sociales y Jurídicas											
Ciclo corto											
Mujeres	6.935	509	778	567	1.465	677	563	898	245	1.233	36.279
Hombres	3.067	252	345	234	684	285	255	368	66	578	14.553
Ciclo largo											
Mujeres	5.029	256	253	360	1.487	215	332	818	-	1.308	38.179
Hombres	2.791	124	149	279	782	122	172	404	-	759	24.437
Humanidades											
Ciclo corto											
Mujeres	-	-	-	-	-	-	-	-	-	-	1
Hombres	-	-	-	-	-	-	-	-	-	-	24
Ciclo largo											
Mujeres	1.948	44	172	199	612	26	87	288	-	520	12.001
Hombres	1.028	24	69	90	296	18	51	126	-	354	6.040
Enseñanzas Técnicas											
Ciclo corto											
Mujeres	550	17	23	45	97	37	71	45	-	215	6.245
Hombres	1.941	59	157	253	258	130	301	224	-	559	16.678
Ciclo largo											
Mujeres	399	-	2	61	128	-	7	34	-	167	4.659
Hombres	1.121	2	28	148	361	1	8	151	-	422	11.799
Total											
Ciclo corto											
Mujeres	9.029	613	1.039	677	1.909	818	725	1.191	245	1.812	53.265
Hombres	5.560	337	596	508	1.072	455	583	659	66	1.284	34.070
Ciclo largo											
Mujeres	9.966	352	566	1.004	3.208	284	499	1.407	-	2.646	69.551
Hombres	6.787	197	384	840	2.117	189	276	850	-	1.934	51.452

CONTINUA →

3.3.5. Evolución del alumnado graduado en educación universitaria según rama de enseñanza, tipo de ciclo y sexo por universidad. Años 1998-2002*

CONTINUACIÓN

	Andalucía	Almería	Cádiz	Córdoba	Granada	Huelva	Jaén	Málaga	Pablo de Olavide	Sevilla	España
Año 2001											
Ciencias Experimentales											
Ciclo corto											
Mujeres	88	-	-	-	25	-	12	-	-	51	604
Hombres	54	-	-	-	16	-	4	-	-	34	295
Ciclo largo											
Mujeres	1.517	73	125	183	435	50	115	140	-	396	8.350
Hombres	1.300	70	75	137	399	50	84	105	-	380	6.058
Ciencias de la Salud											
Ciclo corto											
Mujeres	1.400	103	183	140	322	86	76	303	-	187	10.881
Hombres	434	28	76	28	104	34	21	76	-	67	2.714
Ciclo largo											
Mujeres	1.249	-	13	200	468	-	-	72	-	496	6.397
Hombres	713	-	10	142	251	-	-	57	-	253	3.236
Ciencias Sociales y Jurídicas											
Ciclo corto											
Mujeres	7.679	610	754	792	1.570	659	538	931	244	1.581	37.124
Hombres	3.287	253	295	358	718	233	237	365	69	759	14.702
Ciclo largo											
Mujeres	5.388	246	143	489	1.441	199	265	929	20	1.656	35.174
Hombres	3.053	123	89	366	898	117	148	466	21	825	21.276
Humanidades											
Ciclo corto											
Mujeres	-	-	-	-	-	-	-	-	-	-	9
Hombres	-	-	-	-	-	-	-	-	-	-	58
Ciclo largo											
Mujeres	2.283	55	162	134	705	40	75	288	-	824	12.781
Hombres	1.317	20	94	84	410	28	49	158	-	474	6.401
Enseñanzas Técnicas											
Ciclo corto											
Mujeres	665	39	29	59	76	71	79	57	-	255	6.702
Hombres	2.294	103	170	242	231	302	249	265	-	732	17.760
Ciclo largo											
Mujeres	546	2	9	70	121	8	10	36	-	290	5.177
Hombres	1.673	13	38	177	376	17	15	166	-	871	12.517
Total											
Ciclo corto											
Mujeres	9.832	752	966	991	1.993	816	705	1.291	244	2.074	55.320
Hombres	6.069	384	541	628	1.069	569	511	706	69	1.592	35.529
Ciclo largo											
Mujeres	10.983	376	452	1.076	3.170	297	465	1.465	20	3.662	67.879
Hombres	8.056	226	306	906	2.334	212	296	952	21	2.803	49.488

CONTINUA →

3. Educación

3.3.5. Evolución del alumnado graduado en educación universitaria según rama de enseñanza, tipo de ciclo y sexo por universidad. Años 1998-2002*

CONTINUACIÓN

	Andalucía	Almería	Cádiz	Córdoba	Granada	Huelva	Jaén	Málaga	Pablo de Olavide	Sevilla	España
Año 2002											
Ciencias Experimentales											
Ciclo corto											
Mujeres	72	-	-	-	20	-	12	-	-	40	656
Hombres	34	-	-	-	12	-	5	-	-	17	284
Ciclo largo											
Mujeres	1.649	73	122	386	451	38	77	128	-	374	8.335
Hombres	1.292	46	67	267	376	48	65	103	-	320	5.671
Ciencias de la Salud											
Ciclo corto											
Mujeres	1.569	84	187	130	360	96	83	287	-	342	10.957
Hombres	471	18	74	24	114	32	23	82	-	104	2.689
Ciclo largo											
Mujeres	1.357	-	21	328	533	-	-	89	-	386	6.382
Hombres	775	-	18	262	254	-	-	52	-	189	3.038
Ciencias Sociales y Jurídicas											
Ciclo corto											
Mujeres	7.221	608	755	559	1.698	581	481	819	306	1.414	36.861
Hombres	3.024	288	325	256	690	206	224	309	104	622	14.271
Ciclo largo											
Mujeres	5.470	251	255	347	1.381	173	237	1.047	38	1.741	35.982
Hombres	3.095	142	175	207	910	116	79	540	39	887	22.106
Humanidades											
Ciclo corto											
Mujeres	-	-	-	-	-	-	-	-	-	-	17
Hombres	-	-	-	-	-	-	-	-	-	-	62
Ciclo largo											
Mujeres	2.218	51	169	354	667	42	85	255	-	595	12.638
Hombres	1.194	19	93	159	363	26	42	116	-	376	6.237
Enseñanzas Técnicas											
Ciclo corto											
Mujeres	856	53	41	61	78	90	83	64	-	386	6.896
Hombres	2.734	154	254	304	188	320	295	321	-	898	17.525
Ciclo largo											
Mujeres	629	6	5	154	121	16	13	43	-	271	5.550
Hombres	1.600	25	38	327	333	21	14	166	-	676	13.412
Total											
Ciclo corto											
Mujeres	9.718	745	983	750	2.156	767	659	1.170	306	2.182	55.387
Hombres	6.263	460	653	584	1.004	558	547	712	104	1.641	34.831
Ciclo largo											
Mujeres	11.323	381	572	1.569	3.153	269	412	1.562	38	3.367	68.887
Hombres	7.956	232	391	1.222	2.236	211	200	977	39	2.448	50.464

FUENTE: INE. Estadística de la enseñanza universitaria en España

*Se contabiliza como alumnado graduado universitario los que acabaron los estudios de educación universitaria correspondientes al año en el que concluye el curso académico respectivo.

3.3.6. Evolución de las tesis doctorales aprobadas según área de conocimiento y sexo por universidad. Cursos 1997-1998 a 2001-2002

	Andalucía	Almería	Cádiz	Córdoba	Granada	Huelva	Jaén	Málaga	Pablo de Olavide	Sevilla	España
Curso 1997-1998											
Experimentales-Salud											
Mujeres	218	4	13	31	72	-	2	17	-	79	1.414
Hombres	304	5	31	43	90	3	5	40	-	87	1.704
Sociales-Jurídicas											
Mujeres	86	7	5	4	24	4	4	8	-	30	558
Hombres	88	7	7	5	30	3	1	14	-	21	667
Humanidades											
Mujeres	50	3	4	5	16	-	1	6	-	15	349
Hombres	82	1	9	12	32	1	6	8	-	13	492
Ingeniería-Tecnología											
Mujeres	16	1	-	5	-	-	-	4	-	6	150
Hombres	64	2	6	19	14	-	-	12	-	11	537
No distribuido											
Mujeres	1	-	-	1	-	-	-	-	-	-	20
Hombres	1	-	-	1	-	-	-	-	-	-	40
Total											
Mujeres	371	15	22	46	112	4	7	35	-	130	2.491
Hombres	539	15	53	80	166	7	12	74	-	132	3.440
Curso 1998-1999											
Experimentales-Salud											
Mujeres	198	3	15	31	55	1	3	17	-	73	1.399
Hombres	309	6	25	43	91	-	4	30	-	110	1.646
Sociales-Jurídicas											
Mujeres	96	7	7	4	37	-	1	12	-	28	656
Hombres	109	5	4	5	26	4	4	20	-	41	697
Humanidades											
Mujeres	62	-	3	5	28	6	2	3	-	15	367
Hombres	76	-	5	12	20	2	1	9	-	27	477
Ingeniería-Tecnología											
Mujeres	23	-	1	5	5	-	-	7	-	5	173
Hombres	73	2	7	19	14	-	-	10	-	21	497
No distribuido											
Mujeres	2	-	-	1	-	-	-	1	-	-	35
Hombres	4	-	-	1	-	-	-	3	-	-	37
Total											
Mujeres	381	10	26	46	125	7	6	40	-	121	2.630
Hombres	571	13	41	80	151	6	9	72	-	199	3.354

CONTINUA →

3. Educación

3.3.6. Evolución de las tesis doctorales aprobadas según área de conocimiento y sexo por universidad. Cursos 1997-1998 a 2001-2002

CONTINUACIÓN

	Andalucía	Almería	Cádiz	Córdoba	Granada	Huelva	Jaén	Málaga	Pablo de Olavide	Sevilla	España
Curso 1999-2000*											
Experimentales-Salud											
Mujeres	216	4	14	31	75	2	8	17	-	65	1.451
Hombres	264	7	29	43	76	3	-	30	-	76	1.641
Sociales-Jurídicas											
Mujeres	88	7	8	4	22	7	5	12	-	23	656
Hombres	118	9	5	5	36	10	6	20	-	27	775
Humanidades											
Mujeres	59	2	5	5	19	-	4	3	-	21	398
Hombres	77	3	2	12	24	1	4	9	-	22	489
Ingeniería-Tecnología											
Mujeres	26	5	-	5	3	-	1	7	-	5	194
Hombres	79	4	7	19	14	1	2	10	-	22	627
No distribuido											
Mujeres	2	-	-	1	-	-	-	1	-	-	45
Hombres	4	-	-	1	-	-	-	3	-	-	132
Total											
Mujeres	391	18	27	46	119	9	18	40	-	114	2.744
Hombres	542	23	43	80	150	15	12	72	-	147	3.664
Curso 2000-2001											
Experimentales-Salud											
Mujeres	227	9	13	29	71	2	1	25	1	76	1.499
Hombres	272	14	25	25	74	2	9	29	3	91	1.477
Sociales-Jurídicas											
Mujeres	109	4	4	5	31	8	5	14	3	35	735
Hombres	136	6	9	2	36	8	7	23	2	43	847
Humanidades											
Mujeres	74	-	3	2	20	4	4	16	2	23	405
Hombres	77	2	7	4	20	1	2	9	-	32	480
Ingeniería-Tecnología											
Mujeres	30	1	1	11	4	-	-	5	-	8	196
Hombres	85	8	4	21	9	-	-	18	-	25	545
No distribuido											
Mujeres	2	-	-	2	-	-	-	-	-	-	66
Hombres	3	-	-	3	-	-	-	-	-	-	130
Total											
Mujeres	442	14	21	49	126	14	10	60	6	142	2.901
Hombres	573	30	45	55	139	11	18	79	5	191	3.479

CONTINÚA →

3.3.6. Evolución de las tesis doctorales aprobadas según área de conocimiento y sexo por universidad. Cursos 1997-1998 a 2001-2002

CONTINUACIÓN

	Andalucía	Almería	Cádiz	Córdoba	Granada	Huelva	Jaén	Málaga	Pablo de Olavide	Sevilla	España
Curso 2001-2002											
Experimentales-Salud											
Mujeres	257	5	29	35	80	2	10	19	-	77	1.604
Hombres	322	14	53	39	75	1	18	35	2	85	1.647
Sociales-Jurídicas											
Mujeres	134	9	7	6	39	21	12	16	2	22	798
Hombres	141	4	14	5	48	7	10	15	1	37	823
Humanidades											
Mujeres	83	2	11	5	23	3	3	9	-	27	445
Hombres	85	3	16	5	16	1	4	9	-	31	520
Ingeniería-Tecnología											
Mujeres	30	4	-	13	1	-	-	3	-	9	210
Hombres	93	9	5	24	16	-	1	13	-	25	594
No distribuido											
Mujeres	1	-	-	1	-	-	-	-	-	-	95
Hombres	26	-	-	1	-	-	-	25	-	-	200
Total											
Mujeres	505	20	47	60	143	26	25	47	2	135	3.152
Hombres	667	30	88	74	155	9	33	97	3	178	3.784

FUENTE: INE. Estadística de la enseñanza universitaria en España

*En las universidades de Córdoba y Málaga se han repetido los datos del curso anterior, al no haber sido facilitada esta información por las universidades.

3. Educación

3.3.7. Evolución de la población de 16 y más años según grupo de edad por sexo y nivel educativo en Andalucía. Años 2000 y 2004 (porcentaje)

	Mujeres					Total	Hombres					Total
	Analfabetos y sin estudios	Primarios	Secundarios o medios	Técnico-profesionales	Universitarios y otros		Analfabetos y sin estudios	Primarios	Secundarios o medios	Técnico-profesionales	Universitarios y otros	
Año 2000												
De 16 a 24 años	1,81	11,48	65,82	13,19	7,70	100,00	2,48	15,46	65,35	11,65	5,06	100,00
De 25 a 34 años	4,92	15,05	42,98	16,41	20,64	100,00	6,08	16,05	43,17	17,19	17,50	100,00
De 35 a 54 años	19,31	31,64	27,86	8,51	12,67	100,00	15,60	30,35	30,09	9,99	13,98	100,00
De 55 a 64 años	54,29	29,02	10,96	1,37	4,37	100,00	40,37	31,94	15,42	3,22	9,04	100,00
De 65 y más años	73,25	20,21	4,35	0,35	1,84	100,00	60,46	24,18	8,09	1,47	5,80	100,00
Año 2004												
De 16 a 24 años	1,55	11,79	68,61	10,71	7,34	100,00	2,09	16,17	67,45	10,19	4,10	100,00
De 25 a 34 años	3,14	14,40	39,59	17,71	25,16	100,00	3,60	15,20	43,37	17,46	20,37	100,00
De 35 a 54 años	11,95	29,78	33,41	10,32	14,54	100,00	9,14	28,64	36,32	11,46	14,44	100,00
De 55 a 64 años	38,80	37,34	15,12	2,20	6,54	100,00	26,77	38,19	18,35	3,55	13,14	100,00
De 65 y más años	67,87	24,45	5,00	0,36	2,32	100,00	54,89	28,24	8,43	1,86	6,56	100,00

FUENTE: IEA. Explotación de la Encuesta de Población Activa del INE

3.3.8. Evolución de la población activa de 16 y más años según grupo de edad por sexo y nivel educativo en Andalucía. Años 2000 y 2004 (porcentaje)

	Mujeres					Total	Hombres					Total
	Analfabetos y sin estudios	Primarios	Secundarios o medios	Técnico-profesionales	Universitarios y otros		Analfabetos y sin estudios	Primarios	Secundarios o medios	Técnico-profesionales	Universitarios y otros	
Año 2000												
De 16 a 24 años	2,49	12,34	54,59	21,83	8,77	100,00	3,64	18,15	58,85	15,63	3,73	100,00
De 25 a 34 años	2,80	11,96	39,09	20,05	26,10	100,00	5,50	16,39	43,58	18,22	16,31	100,00
De 35 a 54 años	13,85	24,78	28,35	11,41	21,60	100,00	13,70	29,92	30,91	10,45	15,02	100,00
De 55 a 64 años	48,12	23,86	12,60	3,41	12,01	100,00	35,31	32,20	17,60	3,24	11,66	100,00
De 65 y más años	44,31	26,06	5,68	-	23,96	100,00	19,15	34,83	7,02	-	39,00	100,00
Año 2004												
De 16 a 24 años	1,48	14,32	55,12	19,89	9,19	100,00	2,41	18,17	60,43	15,74	3,25	100,00
De 25 a 34 años	1,73	12,78	35,49	19,92	30,07	100,00	2,74	15,76	43,41	18,67	19,42	100,00
De 35 a 54 años	8,15	22,57	32,81	13,19	23,28	100,00	7,69	28,52	36,59	11,84	15,36	100,00
De 55 a 64 años	28,08	29,77	19,26	4,99	17,90	100,00	23,72	37,68	18,68	3,60	16,33	100,00
De 65 y más años	44,51	23,82	13,72	5,02	12,93	100,00	17,62	24,25	11,02	-	47,12	100,00

FUENTE: IEA. Explotación de la Encuesta de Población Activa del INE

3.3.9. Evolución de la población ocupada de 16 y más años según grupo de edad por sexo y nivel educativo en Andalucía. Años 2000 y 2004 (porcentaje)

	Mujeres					Total	Hombres					Total
	Analfabetas y sin estudios	Primarios	Secundarios o medios	Técnico-profesionales	Universitarios y otros		Analfabetos y sin estudios	Primarios	Secundarios o medios	Técnico-profesionales	Universitarios y otros	
Año 2000												
De 16 a 24 años	2,62	12,48	56,46	21,67	6,77	100,00	3,77	17,25	60,20	15,77	3,01	100,00
De 25 a 34 años	2,09	10,70	36,72	21,03	29,46	100,00	4,74	15,59	43,99	19,30	16,37	100,00
De 35 a 54 años	10,75	22,50	27,88	11,10	27,77	100,00	12,30	28,56	31,40	11,01	16,73	100,00
De 55 a 64 años	40,40	25,08	14,51	4,24	15,78	100,00	30,49	33,35	18,91	3,39	13,85	100,00
De 65 y más años	38,44	28,11	6,41	-	27,04	100,00	18,69	35,03	7,06	-	39,22	100,00
Año 2004												
De 16 a 24 años	1,04	13,28	56,95	19,83	8,91	100,00	2,02	18,10	61,48	15,61	2,79	100,00
De 25 a 34 años	1,49	11,74	34,29	19,85	32,63	100,00	2,43	15,56	43,59	19,44	18,98	100,00
De 35 a 54 años	6,82	20,95	31,67	13,45	27,11	100,00	6,96	27,65	36,70	12,12	16,58	100,00
De 55 a 64 años	23,32	28,89	20,49	5,89	21,41	100,00	22,00	37,55	18,98	3,57	17,90	100,00
De 65 y más años	44,45	25,41	14,63	1,72	13,80	100,00	16,48	24,73	10,74	-	48,05	100,00

FUENTE: IEA. Explotación de la Encuesta de Población Activa del INE

3. Educación

3.4. Formación ocupacional

3.4.1. Evolución del alumnado formado en cursos de formación ocupacional según grupo de edad por sexo y provincia. Años 1998-2003

	Andalucía		Almería		Cádiz		Córdoba		Granada	
	Mujeres	Hombres	Mujeres	Hombres	Mujeres	Hombres	Mujeres	Hombres	Mujeres	Hombres
Año 1998										
Menos de 25 años	5.005	3.565	460	243	383	452	633	523	974	466
De 25 a 34 años	4.939	2.938	457	226	334	304	519	371	1.337	634
De 35 y más años	1.934	1.086	177	102	110	56	289	145	541	228
Total	11.878	7.589	1.094	571	827	812	1.441	1.039	2.852	1.328
Año 1999										
Menos de 25 años	5.388	3.413	460	227	279	245	520	374	333	202
De 25 a 34 años	2.349	1.402	278	154	28	41	253	187	159	95
De 35 y más años	813	454	90	39	6	10	93	47	73	24
Total	8.550	5.269	828	420	313	296	866	608	565	321
Año 2000										
Menos de 25 años	12.121	7.628	692	367	1.171	829	1.256	803	780	428
De 25 a 34 años	9.807	5.655	630	334	870	547	1.036	611	772	386
De 35 y más años	4.334	2.068	267	167	418	165	510	208	369	134
Total	26.262	15.351	1.589	868	2.459	1.541	2.802	1.622	1.921	948
Año 2001										
Menos de 25 años	12.954	7.594	1.096	379	1.663	867	1.233	805	1.013	512
De 25 a 34 años	11.125	5.827	1.080	424	1.333	599	1.165	765	1.013	468
De 35 y más años	5.287	2.348	488	140	606	213	754	375	571	188
Total	29.366	15.769	2.664	943	3.602	1.679	3.152	1.945	2.597	1.168
Año 2002										
Menos de 25 años	18.254	11.193	1.052	453	2.672	1.696	2.366	1.355	2.134	1.233
De 25 a 34 años	16.563	9.166	1.061	509	2.357	1.353	2.082	1.282	2.436	1.235
De 35 y más años	8.934	3.967	568	264	1.202	573	1.330	575	1.310	518
Total	43.751	24.326	2.681	1.226	6.231	3.622	5.778	3.212	5.880	2.986
Año 2003										
Menos de 25 años	13.437	9.638	864	464	2.213	1.683	1.404	1.189	1.340	812
De 25 a 34 años	11.893	7.001	868	496	2.167	1.261	1.101	809	1.452	779
De 35 y más años	7.739	3.352	496	166	1.379	529	926	432	895	379
Total	33.069	19.991	2.228	1.126	5.759	3.473	3.431	2.430	3.687	1.970

FUENTE: Ministerio de Trabajo y Asuntos Sociales. Anuario de estadísticas laborales y de asuntos sociales

Huelva		Jaén		Málaga		Sevilla		España		
Mujeres	Hombres	Mujeres	Hombres	Mujeres	Hombres	Mujeres	Hombres	Mujeres	Hombres	
										Año 1998
419	313	848	525	1.175	926	113	117	5.337	42.979	Menos de 25 años
329	183	785	427	933	597	245	196	47.275	31.333	De 25 a 34 años
100	58	331	151	338	278	48	68	21.552	13.639	De 35 y más años
848	554	1.964	1.103	2.446	1.801	406	381	122.197	87.951	Total
										Año 1999
165	100	424	287	1.889	1.329	1.318	649	61.008	46.441	Menos de 25 años
26	17	347	209	1.039	611	219	88	51.521	32.498	De 25 a 34 años
13	6	130	78	353	211	55	39	26.611	14.708	De 35 y más años
204	123	901	574	3.281	2.151	1.592	776	139.140	93.647	Total
										Año 2000
876	488	1.464	692	2.250	1.377	3.632	2.644	71.464	53.471	Menos de 25 años
793	486	1.409	622	1.599	871	2.698	1.798	66.097	39.914	De 25 a 34 años
287	162	659	234	677	365	1.147	633	39.521	19.243	De 35 y más años
1.956	1.136	3.532	1.548	4.526	2.613	7.477	5.075	177.082	112.628	Total
										Año 2001
251	162	1.734	847	2.589	1.567	3.375	2.455	74.373	53.002	Menos de 25 años
244	146	1.695	670	1.842	1.072	2.753	1.683	75.653	43.129	De 25 a 34 años
88	46	867	301	777	450	1.136	635	49.258	21.960	De 35 y más años
583	354	4.296	1.818	5.208	3.089	7.264	4.773	199.284	118.091	Total
										Año 2002
1.680	1.163	1.931	859	2.045	1.367	4.374	3.067	68.339	47.975	Menos de 25 años
1.545	991	1.634	594	1.835	929	3.613	2.273	72.878	44.286	De 25 a 34 años
707	415	1.117	274	1.010	476	1.690	872	49.208	22.735	De 35 y más años
3.932	2.569	4.682	1.727	4.890	2.772	9.677	6.212	190.425	114.996	Total
										Año 2003
1.174	958	1.255	706	1.892	1.375	3.295	2.451	55.598	41.989	Menos de 25 años
995	767	1.107	445	1.397	713	2.806	1.731	64.740	38.749	De 25 a 34 años
592	530	878	237	1.002	338	1.571	741	41.860	19.309	De 35 y más años
2.761	2.255	3.240	1.388	4.291	2.426	7.672	4.923	162.198	100.047	Total

3. Educación

3.4.2. Evolución del alumnado formado en escuelas-taller, casas de oficios y talleres de empleo por sexo. Años 1996-2004

	Andalucía		España	
	Mujeres	Hombres	Mujeres	Hombres
1996	2.116	4.386	7.165	14.896
1997	1.672	3.124	5.416	10.291
1998	1.863	3.200	5.420	10.116
1999	3.006	3.602	8.311	10.826
2000	2.728	3.603	8.991	11.256
2001	3.470	3.039	9.599	9.709
2002	3.978	4.407	11.337	11.167
2003	3.685	2.810	11.452	9.038
2004	4.086	3.023	10.152	8.360

FUENTE: Ministerio de Trabajo y Asuntos Sociales. Anuario de estadísticas laborales y de asuntos sociales

4. Mercado de trabajo

Índice del capítulo 4

Introducción	279
Fuentes y metodología	281
Conceptos y definiciones	285
4.1. Activos	289
4.1.1. Evolución de la población de 16 y más años según su relación con la actividad económica por sexo. Años 1999-2004	289
4.1.2. Evolución de la población de 16 y más años por su relación con la actividad económica, sexo y provincia. Años 1999-2004	290
4.1.3.G. Índice de feminización de la población activa por provincia. Año 2004	294
4.1.4. Evolución de la población de 16 y más años inactiva según sexo y grupo de edad por tipo de inactividad en Andalucía. Años 1999-2004.	294
4.1.5. Evolución de la población activa según sexo por provincia. Años 1999-2004.	298
4.1.6. Evolución de la población activa según sexo y grupo de edad por estado civil en Andalucía. Años 1999-2004	299
4.1.7. Evolución de la población activa por sexo, grupo de edad y provincia. Años 1999-2004	302
4.1.8. Evolución de la tasa de actividad según sexo y grupo de edad en Andalucía. Años 1999-2004	306
4.1.9.G. Evolución de la tasa de actividad de la población femenina según grupo de edad en Andalucía. Años 1996-2004	306
4.1.10.G. Evolución de la tasa de actividad de la población masculina según grupo de edad en Andalucía. Años 1996-2004	307
4.1.11. Evolución de la población activa según sexo y grupo de edad por estudios terminados en Andalucía. Años 1999-2004	307
4.1.12.G. Evolución del índice de feminización de la población activa según estudios terminados en Andalucía. Años 1996-2004	311
4.1.13. Evolución de la población activa por sexo, estudios terminados y provincia. Años 1999-2004	312
4.1.14. Evolución de la población activa según sexo por sector económico en Andalucía. Años 1999-2004.	316
4.2. Ocupados	317
4.2.1. Evolución de la población ocupada según sexo por provincia. Años 1999-2004	317
4.2.2.G. Índice de feminización de la población ocupada por provincia. Año 2004	318
4.2.3. Evolución de la población ocupada según sexo y grupo de edad por estado civil en Andalucía. Años 1999-2004	319
4.2.4. Evolución de la población ocupada por sexo, grupo de edad y provincia. Años 1999-2004	322
4.2.5. Evolución de la tasa de empleo según sexo y grupo de edad en Andalucía. Años 1999-2004	326
4.2.6.G. Evolución de la tasa de empleo de la población femenina según grupo de edad en Andalucía. Años 1987-2004	326
4.2.7.G. Evolución de la tasa de empleo de la población masculina según grupo de edad en Andalucía. Años 1987-2004	327

4.2.8.	Evolución de la población ocupada según sexo y grupo de edad por estudios terminados en Andalucía. Años 1999-2004	327
4.2.9.G.	Evolución del índice de feminización de la población ocupada por estudios terminados en Andalucía. Años 1987-2004	331
4.2.10.	Evolución de la población ocupada por sexo, estudios terminados y provincia. Años 1999-2004	332
4.2.11.	Evolución de la población ocupada según sexo por sector económico en Andalucía. Años 1999-2004	336
4.2.12.	Evolución de la población ocupada según sexo por situación profesional. Años 1999-2004	336
4.2.13.	Evolución de la población ocupada según sector económico por sexo y provincia. Años 1999-2004	338
4.2.14.	Evolución de la población ocupada según rama de actividad por sexo en Andalucía. Años 2000-2004	340
4.2.15.G.	Población ocupada según rama de actividad por sexo en Andalucía. Año 2004	340
4.2.16.	Evolución de la población ocupada según profesión por sexo en Andalucía. Años 2000-2004	341
4.2.17.	Evolución de la población asalariada según sexo y sector económico en Andalucía. Años 1999-2004	341
4.2.18.	Evolución de la población asalariada según sector económico por sexo y provincia. Años 1999-2004	342
4.2.19.	Evolución de la población ocupada asalariada según tamaño de la empresa del sector privado por sexo en Andalucía. Años 2000-2004	344
4.2.20.	Evolución de la población ocupada asalariada según antigüedad en la empresa por sexo en Andalucía. Años 2000-2004	344
4.2.21.	Evolución de los trabajadores afiliados a la Seguridad Social en alta laboral según sexo por grupo de edad en Andalucía. Años 2000-2004	345
4.2.22.	Trabajadores afiliados a la Seguridad Social en alta laboral según sexo por grupo de edad y provincia. Año 2004	345
4.2.23.	Trabajadores afiliados a la Seguridad Social en alta laboral según rama de actividad por sexo y provincia. Año 2004	346
4.3.	Población desempleada	349
4.3.1.	Evolución de la población parada según sexo por provincia. Años 1999-2004	349
4.3.2.G.	Índice de feminización de la población parada por provincia. Año 2004	350
4.3.3.	Evolución de la tasa de paro según sexo y grupo de edad en Andalucía. Años 1999-2004	350
4.3.4.G.	Evolución de la tasa de paro de la población femenina andaluza según grupo de edad. Años 1987-2004	351
4.3.5.G.	Evolución de la tasa de paro de la población masculina andaluza según grupo de edad. Años 1987-2004	351
4.3.6.	Evolución de la población parada según sexo y grupo de edad por estudios terminados en Andalucía. Años 2000-2004	352
4.3.7.G.	Evolución del índice de feminización de la población parada andaluza según estudios terminados. Años 1987-2004	355
4.3.8.	Evolución de la población parada según sexo y sector económico en Andalucía. Años 1999-2004	356
4.3.9.	Evolución de la población parada según sexo y grupo de edad por tiempo de búsqueda de empleo en Andalucía. Años 1999-2004	357
4.3.10.	Evolución del paro registrado según sexo por tiempo de búsqueda de empleo en Andalucía. Años 1999-2004	361
4.3.11.	Paro registrado según sexo por tiempo de búsqueda de empleo y provincia. Año 2004	362
4.3.12.G.	Índice de feminización del paro registrado por tiempo de búsqueda de empleo en Andalucía. Año 2004	363
4.3.13.	Evolución del número de beneficiarios de prestaciones por desempleo por sexo y provincia. Años 2000-2004	363
4.3.14.	Evolución del número de beneficiarios de prestaciones por desempleo (nivel contributivo) por sexo y provincia. Años 2000-2004	364
4.3.15.	Evolución del número de beneficiarios de subsidio por desempleo (nivel asistencial) por sexo y provincia. Años 2000-2004	364
4.3.16.	Evolución de la tasa de cobertura bruta de los beneficiarios de prestaciones por desempleo por sexo y provincia. Años 2000-2004	365
4.3.17.	Evolución de la tasa de cobertura bruta de los beneficiarios de prestaciones (nivel contributivo) por desempleo por sexo y provincia. Años 2000-2004	365
4.3.18.	Evolución de la tasa de cobertura bruta de los beneficiarios de subsidio (nivel asistencial) por desempleo por sexo y provincia. Años 2000-2004	366
4.3.19.	Evolución del número de trabajadores eventuales agrarios subsidiados por sexo y provincia. Años 2000-2004	367
4.4.	Calidad de vida en el trabajo (duración, satisfacción, seguridad, relaciones laborales, conflictividad, etc.)	368
4.4.1.	Evolución de la población asalariada según sexo y tipo de jornada por tipo de contrato en Andalucía. Años 2000-2004	368

4.4.2.	Evolución de los efectivos laborales con remuneración igual al salario mínimo interprofesional por sexo. Años 1999-2004	370
4.4.3.G.	Evolución del índice de feminización de los efectivos laborales con remuneración igual al salario mínimo interprofesional. Años 1997-2004	371
4.4.4.	Evolución del número de contratos de trabajo registrados según sexo y tipo por grupo de edad en Andalucía. Años 2000-2004	371
4.4.5.G.	Índice de feminización de los contratos de trabajo registrados según modalidad en Andalucía. Año 2004. ...	373
4.4.6.	Número de contratos de trabajo registrados según tipo por sexo, grupo de edad y provincia. Año 2004.	374
4.4.7.	Evolución de los accidentes en jornada de trabajo con baja según gravedad y sexo del trabajador accidentado en Andalucía. Años 1998-2003	382
4.4.8.	Accidentes en jornada de trabajo con baja según sexo y grupo de edad del trabajador accidentado por gravedad en Andalucía. Año 2003	383
4.4.9.	Evolución del número de jornadas no trabajadas por accidentes en jornada de trabajo con baja, según sector de actividad y sexo por gravedad en Andalucía. Años 1998-2003	384
4.5.	Salarios	386
4.5.1.	Ganancia anual media según sexo y ocupación (grupos principales de la CNO-94) por grupo de edad de los trabajadores en Andalucía. Año 2002	386
4.5.2.	Ganancia anual media según estudios realizados por sexo y tipo de contrato de los trabajadores en Andalucía. Año 2002.	387
4.5.3.	Ganancia anual media según rama de actividad (secciones CNAE-93) por sexo y tipo de jornada de los trabajadores en Andalucía. Año 2002	387
4.5.4.	Asalariados, percepciones salariales y salarios según sexo por provincia. Año 2003	388
4.5.5.G.	Índice salarial según tramo de salario en Andalucía. Años 1999 y 2003.	388
4.5.6.	Asalariados, percepciones salariales y salarios según sexo y tramo de salario en Andalucía. Año 2003.	389

Introducción

El disponer o no de un trabajo retribuido es una de las circunstancias que más condicionan la vida de los ciudadanos y ciudadanas. El estudio de los datos de población y actividad económica desagregado por sexos hace aflorar diferencias de género cuyo conocimiento, tanto en el ámbito público como en la esfera privada, resulta fundamental.

Con este afán este capítulo presenta algunas de las características más relevantes del mercado de trabajo en Andalucía. Su estructura se articula en torno a cinco subcapítulos: "Activos", "Ocupados", "Población desempleada", "Calidad de vida en el trabajo (duración,

satisfacción, seguridad, relaciones laborales, conflictividad, etc.)" y "Salarios".

Los tres primeros hablan de la fuerza de trabajo, tanto disponible (población activa) como la efectivamente empleada (población ocupada) y la que, deseando trabajar, no encuentra trabajo (población parada).

Por su parte, los dos últimos subcapítulos tienen como objetivo presentar otros aspectos de interés, como son las condiciones de trabajo y la remuneración de los ocupados atendiendo a distintas características.

Fuentes y metodología

Encuesta de Población Activa. INE

La Encuesta de Población Activa, que realiza el INE desde 1964, es una investigación continua y de periodicidad trimestral dirigida a la población que reside en viviendas familiares, es decir, las utilizadas todo el año o la mayor parte de él como vivienda habitual o permanente. El objetivo de la EPA es conocer la actividad económica en lo relativo a su componente humano. En este sentido, su finalidad principal es obtener datos de la fuerza de trabajo y de sus diversas categorías (activos, ocupados, parados, inactivos) y clasificaciones de estas categorías según diversas variables.

Se trata de una operación de carácter muestral que abarca, aproximadamente, a 64.000 familias, (de las cuales alrededor de 10.500 corresponden a Andalucía) lo que representa para España una muestra aproximadamente de 200.000 personas y para Andalucía de 35.000. La encuesta se extiende de forma uniforme a lo largo de las doce semanas del trimestre. En general, todos los datos que se obtienen mediante las entrevistas personales hacen referencia a la situación laboral del entrevistado durante una determinada semana (la anterior a la fecha de la entrevista) del trimestre, y el dato publicado para un trimestre tiene un carácter de promedio.

El método de muestreo utilizado es el muestreo bietápico con estratificación de las unidades de la primera etapa, las cuales son las secciones censales. Las unidades de la segunda etapa son las viviendas familiares, que se renuevan parcialmente en una sexta parte para evitar el cansancio de las familias que colaboran. Dentro de las unidades de la segunda etapa no se realiza submuestreo alguno, recogiendo información de todas las personas que tengan su residencia habitual en las mismas.

En 2002 la EPA se ha modificado al aplicarse una serie de cambios metodológicos que afectan a algunas de las definiciones utilizadas por la encuesta y al proceso de cálculo de resultados. Dichos cambios son los siguientes:

- Se utilizan las nuevas proyecciones de población del INE.
- Se introduce una mejora técnica en el cálculo de totales mediante reponderación de los factores de elevación.
- Se considera una nueva definición de parado, establecida en el reglamento nº 1897/2000 de la Comisión Europea de 7 de septiembre de 2000.

• En 2005 la EPA se modifica nuevamente debido a diversas causas:

- Adecuación a la nueva realidad demográfica y laboral, debida especialmente al aumento del número de extranjeros residentes.
- Nueva normativa de Eurostat.
- Introducción de mejoras en el método de recogida de información

La aplicación de estas modificaciones produce cambios en las series de población, hasta ahora realizadas con la anterior metodología. El INE en su página web ofrece información detallada sobre estos cambios y sus repercusiones, así como datos retrospectivos.

En lo que se refiere a los resultados de esta operación estadística, estos se publican fundamentalmente en dos tomos distintos:

- *Resultados detallados*: ofrece datos a escala nacional y comunidad autónoma.
- *Principales resultados*: facilita además datos por provincias, pero con un grado de desagregación inferior al del tomo anterior.

Además con esta información se realizan otras publicaciones con datos anuales, datos de migraciones, etc.

Ministerio de Trabajo y Asuntos Sociales. Subdirección General de Estadísticas Sociales y Laborales

La información relativa a los trabajadores afiliados a la Seguridad Social en alta laboral se obtiene de la explotación estadística del fichero de afiliación de los trabajadores a los distintos regímenes de la Seguridad Social, cuya gestión corresponde a la Tesorería General de la Seguridad Social. Dicha explotación es efectuada por la Subdirección General de Informática de la Tesorería General de la Seguridad, siguiendo las instrucciones y especificaciones dadas por la Subdirección General de Estadísticas Sociales y Laborales del Ministerio de Trabajo y Asuntos Sociales, siendo esta última unidad la que suministra la información.

Estadística de empleo. INEM

La información para la confección de esta estadística se obtiene el último día hábil de cada mes de la base de datos corporativa actualizada en tiempo real por todas las Oficinas de

Empleo del INEM. A diferencia de la EPA, en la que la información se obtiene como resultado de una operación muestral, la información que ofrece esta estadística tiene carácter exhaustivo y es el resultado de la acción administrativa que lleva a cabo el INEM.

La Estadística de empleo proporciona cifras relativas a las demandas y ofertas de empleo por parte de los trabajadores y las empresas respectivamente, tanto las pendientes de satisfacer en el día de cierre de la estadística como las altas en el mes, flujo de colocaciones registradas, paro registrado y beneficiarios de prestaciones por desempleo.

La actividad económica en las tablas de demanda indica aquella rama en la que trabaja el demandante o en la que realizó el último trabajo. Estas ramas de actividad son las correspondientes a la Clasificación Nacional de Actividades Económicas (CNAE-93).

Tanto en esta estadística como en la EPA se facilitan datos relativos al número de parados. Sin embargo, las cifras que facilitan ambas fuentes discrepan considerablemente. La razón fundamental de esas discrepancias está en que la definición de población parada es distinta para cada una de ellas. Incluso las denominaciones son distintas. En la EPA se habla de "Población parada" y, en cambio, el INEM habla de "Paro registrado". Para la EPA, una persona está parada cuando tiene 16 o más años y durante la semana de referencia ha estado sin trabajo, disponible para trabajar y buscando activamente empleo¹. Igualmente, para la EPA es parada aquella persona que ya ha encontrado un trabajo y está a la espera de incorporarse a él, siempre que verifique las dos primeras condiciones. Sin embargo, la definición de paro registrado que utiliza el INEM viene recogida en la Orden Ministerial de 11 de marzo de 1985. Según esta definición, el paro registrado está constituido por el total de demandas en alta existentes a fin de mes, salvo un conjunto de excepciones que se detallan en la citada orden. A tenor de esta última definición, para ser considerado como parado no basta con querer trabajar y estar disponible para ello, sino que es necesario, además, demandar un puesto de trabajo en las oficinas del INEM.

Encuesta de Coyuntura Laboral. Ministerio de Trabajo y Asuntos Sociales

La Encuesta de Coyuntura Laboral es una investigación por muestreo de periodicidad trimestral dirigida a empresas. Sus fines son múltiples, de entre los que destacan como más importantes: proporcionar información sobre los efectivos

1. Según el Reglamento (CE) 1897/2000 los únicos métodos de búsqueda de empleo considerados activos son:

- Estar en contacto con una oficina pública de empleo con el fin de encontrar trabajo, cualquiera que sea la parte que haya tomado la iniciativa (la renovación de la inscripción por razones puramente administrativas no constituye un planteamiento activo).
- Estar en contacto con una oficina privada (oficina de empleo temporal, empresa especializada en contratación, etc.) con el fin de encontrar trabajo.
- Enviar una candidatura directamente a los empleadores.

Indagar a través de relaciones personales, por mediación de sindicatos, etc.

- Anunciarse o responder a anuncios de periódicos.
- Estudiar las ofertas de empleo.
- Participar en una prueba, concurso o entrevista, en el marco de un procedimiento de contratación.
- Buscar terrenos, locales o material.
- Realizar gestiones para obtener permisos, licencias o recursos financieros.

Estos métodos deben haberse utilizado en las cuatro semanas anteriores a la entrevista.

laborales y su composición, la movilidad laboral y sus causas, las jornadas laborales efectivas, las horas no trabajadas y sus motivaciones, las horas extraordinarias, etc.

El directorio utilizado es el fichero de las Cuentas de Cotización a la Seguridad Social. El marco de referencia lo constituyen las unidades de este directorio (cuentas de cotización) que pertenecen al ámbito investigado por la encuesta.

El ámbito geográfico de la encuesta es todo el territorio nacional, con excepción de Ceuta y Melilla, y el ámbito poblacional abarca a los trabajadores asalariados afiliados al Régimen General de la Seguridad Social y al Régimen Especial de la Minería del Carbón.

Sectorialmente, la encuesta va dirigida a todas las actividades económicas de la Industria, Construcción y Servicios, excluyéndose de este último sector la Administración Pública, Defensa y Seguridad Social obligatoria, Organismos extraterritoriales y Organizaciones religiosas.

El periodo de referencia, tanto de la información recogida como de los resultados de la encuesta, es el siguiente: para los efectivos laborales, el último día del trimestre de referencia; los datos de altas, bajas y modificaciones de contrato de efectivos laborales, así como los relativos a jornada van referidos al conjunto del trimestre de referencia; y las opiniones empresariales se refieren al final del trimestre siguiente al de referencia y al final de igual trimestre del año siguiente al del trimestre de referencia.

El tipo de muestreo aplicado en la encuesta es el muestreo estratificado. Los criterios de estratificación son las comunidades autónomas (cada una es considerada como una población independiente) y el tamaño de los centros de trabajo. Las unidades de muestreo son los centros pertenecientes al ámbito de la encuesta que figuran en el directorio de la Seguridad Social. El tamaño de la muestra es aproximadamente de 12.000 unidades siendo exhaustiva para los aproximadamente 1.000 centros de más de 500 trabajadores.

Estadística de Contratos Registrados. INEM

La Estadística de contratos registrados la elabora el INEM con periodicidad mensual y se obtiene de la información contenida en la Base de datos corporativa alimentada por las oficinas de empleo donde se formalizan los registros de los contratos y comunicaciones. El último día de cada mes se realiza una extracción de la que se obtienen los datos para la confección de la Estadística.

En lo que a las comunicaciones se refiere, hay que señalar que el Estatuto de los Trabajadores establece, en su artículo 16, que los empresarios están obligados a comunicar a la Oficina Pública de Empleo el contenido de los contratos de trabajo celebrados o las prórrogas de los mismos, deban o no formalizarse por escrito, en los diez días siguientes a su concertación.

La Estadística de contratos registrados ofrece información sobre las características de la contratación como medio para analizar el uso y comportamiento de los diversos tipos de contratos existentes con respecto a distintos colectivos y a sus particularidades tales como sexo, edad, etc. Constituye un indicador mensual de la evolución del empleo, aunque no estrictamente de su nivel, debido a la rotación en el empleo temporal.

El eje básico de esta publicación gira en torno a los tipos de contratos que formalizan durante el periodo de referencia (el mes) y la tipología de los mismos abarca un amplio abanico, cuyas características aparecen reguladas en la normativa vigente.

Anuario de estadísticas laborales y de asuntos sociales. Ministerio de Trabajo y Asuntos Sociales.

Esta publicación del Ministerio de Trabajo y Asuntos Sociales ofrece información que procede de otras publicaciones y operaciones estadísticas del propio Ministerio (*Boletín de estadísticas laborales*, Encuesta de coyuntura laboral, etc.) y de otras instituciones, como el INE (en el caso de la EPA). En general, los datos que se publican en este anuario, salvo aquellos que proceden de encuestas específicas del Ministerio o de otras publicaciones, surgen como resultado de procesar la información primaria que aportan las unidades del Ministerio responsables de la gestión de las materias objeto de investigación y las comunidades autónomas que tienen transferidas competencias, o bien mediante la explotación directa de los ficheros de gestión.

Esta publicación recopila los principales datos sociolaborales de España y su contenido está estructurado en seis apartados: los cuatro primeros contienen información estadística referida a las áreas temáticas de Mercado de trabajo, Formación profesional y medidas de apoyo al empleo, Condiciones, calidad de vida en el trabajo y relaciones laborales, Protección social y asuntos sociales; el quinto apartado, denominado Otra información sociolaboral y económica, incluye las macromagnitudes básicas de la Contabilidad Nacional de España y otra información que, sin tener carácter estrictamente estadístico, es fundamental para enmarcar en su contexto los datos de los apartados anteriores, tal es el caso de las Cuentas del Sistema de la Seguridad Social y la información legal complementaria; en el sexto y último apartado, Estadísticas internacionales, se ofrecen datos básicos sobre mercado de trabajo, protección social y diversos aspectos económicos referidos, principalmente, a los países de la Unión Europea.

Estadística de accidentes de trabajo. Ministerio de Trabajo y Asuntos Sociales

Esta estadística tiene por objeto proporcionar información sobre la siniestralidad laboral.

Los datos se obtienen de la información contenida en los siguientes documentos:

- Parte de accidente de trabajo con baja.
- Relación de altas o fallecimientos de accidentados.
- Relación de accidentes de trabajo ocurridos sin baja médica.

A su vez, toda la información que facilita esta publicación se refiere exclusivamente a los accidentes de trabajo ocurridos a los trabajadores afiliados a alguno de los regímenes de la Seguridad Social que tienen cubierta de forma específica dicha contingencia, ya que son los únicos obligados a presentar los documentos que sirven de base para la obtención de los datos estadísticos.

Encuesta de estructura salarial. INE

La Encuesta de estructura salarial de 2002 es una operación estadística dirigida a conocer la estructura y distribución de los salarios de acuerdo con distintos criterios de clasificación (edad, sexo, nivel de instrucción, sector económico, rama de actividad, profesión, antigüedad, etc.), de periodicidad cuatrienal y realizada en el marco de la Unión Europea.

El ámbito geográfico abarca todo el territorio nacional, con datos conjuntos para Ceuta y Melilla.

La novedad principal que aporta frente a otras encuestas sobre esta materia es que se recoge los salarios de forma individual y, junto a ellos, una gran cantidad de variables relacionadas con el trabajador.

El ámbito poblacional está formado por todos los trabajadores por cuenta ajena que presten sus servicios en centros de cotización de 10 o más trabajadores y hayan estado de alta en la Seguridad Social durante todo el mes de octubre de 2002. Se excluyen los presidentes, miembros de consejos de administración y en, general, todo aquel personal cuya remuneración no sea principalmente en forma de salario, sino por comisiones o beneficios.

En cuanto a la cobertura sectorial, se investigan los centros de cotización cuya actividad económica esté encuadrada en los tres grandes sectores: la Industria, la Construcción y los Servicios, en concreto aquellos centros con actividades económicas comprendidas en las secciones de la C a la K y de la M a la O de la CNAE-93.

Quedan excluidas de la encuesta las actividades agrícolas, ganaderas y pesqueras, la Administración Pública, Defensa y Seguridad Social obligatoria, personal doméstico y organismos extraterritoriales.

Con respecto a la encuesta de 1995 se ha aumentado la cobertura sectorial pues se incluyen las secciones de la CNAE-93: M, Educación; N, Actividades sanitarias y veterinarias, servicios sociales; O, Otras actividades sociales y de servicios prestados a la comunidad; servicios personales.

Otra diferencia con respecto a la encuesta de 1995 es el aumento de las preguntas incluidas en el cuestionario añadiéndose preguntas como la nacionalidad del trabajador, si tiene tareas de supervisión, si el contrato está acogido a un Programa de Fomento del Empleo, los complementos salariales variables, las pagas extraordinarias de periodicidad fija y las de periodicidad variable.

Se distinguen dos periodos de referencia. La mayor parte de las preguntas se refieren al mes de octubre de 2002. Este mes tiene la ventaja de considerarse "normal" en todos los países de la UE. Otros datos se refieren al año 2002 en su conjunto.

Todos los conceptos salariales se recogen en valores brutos, antes de practicar las retenciones a cuenta del IRPF o las contribuciones a la Seguridad Social por parte del trabajador.

El método de muestreo utilizado es el muestreo bietápico estratificado, en el que las unidades de la primera etapa son las cuentas de cotización a la Seguridad Social, mientras que las de la segunda son los trabajadores.

Mercado de trabajo y pensiones en las fuentes tributarias. Agencia Estatal de la Administración Tributaria

Estadística de carácter censal basada en la Declaración Resumen Anual de Retenciones e Ingresos a Cuenta sobre Rendimientos del Trabajo de determinadas actividades económicas, premios e imputaciones de renta (Modelo 190), que presentan todas aquellas personas físicas, jurídicas y demás entidades, incluidas las Administraciones Públicas, que estando obligadas a retener o a ingresar a cuenta del Impuesto sobre la Renta de las Personas Físicas, satisfagan o abonen alguna renta referidas al año de la estadística, proporcionando una cuantificación y descripción de la masa de rentas del trabajo percibidas y/o generadas en el Territorio de Régimen Fiscal Común. Por lo tanto, esta investigación aborda una visión del mercado laboral desde dos puntos de vista: el de la entidad que emplea y retribuye, y el del retenido o perceptor de salarios, pensiones y prestaciones por desempleo. Las tablas de este capítulo se realizan desde la óptica del perceptor.

El marco poblacional de esta investigación está constituido por todas las empresas y entidades que retribuyan en forma de salarios, pensiones y prestaciones por desempleo y por la relación de percepciones y perceptores de ese tipo.

El ámbito geográfico es el denominado Territorio de Régimen Fiscal Común, el cual excluye a los territorios forales del País Vasco y Navarra.

El ámbito temporal es el ejercicio del año de referencia de la estadística.

Los colectivos estudiados son los asalariados, desempleados y pensionistas, que se clasifican según los siguientes criterios: territorial (provincia y comunidad autónoma), sexo y edad del perceptor, tramos de retribuciones anuales, sector de actividad, etc.

Otras fuentes estadísticas

- IEA. El Mercado de trabajo en Andalucía. Datos estructurales 2005.
- Consejería de Empleo. Cuaderno de estadísticas sociolaborales.
- Ministerio de Trabajo y Asuntos Sociales. Boletín de estadísticas laborales.
- Ministerio de Trabajo y Asuntos Sociales. Estadística de convenios colectivos de trabajo.
- Ministerio de Trabajo y Asuntos Sociales. Estadística de huelgas y cierres patronales.
- Ministerio de Trabajo y Asuntos Sociales. Estadística de regulación de empleo.
- Ministerio de Trabajo y Asuntos Sociales. Estadística de mediación, arbitraje y conciliación.
- Ministerio de Trabajo y Asuntos Sociales. Estadística de permisos de trabajo a extranjeros.

Conceptos y definiciones

Población activa

Población activa

Son las personas de 16 o más años que, durante la semana de referencia (la anterior a aquella en que se realiza la entrevista de la EPA), suministran mano de obra para la producción de bienes y servicios o están disponibles y en condiciones de incorporarse a dicha producción. Se subdividen en ocupados y parados.

Población contada aparte

Los varones que cumplen el servicio militar (o el servicio social sustitutorio) se consideran población contada aparte, esto es, no se les incluye entre los activos ni entre los inactivos, independientemente de que durante la semana de referencia trabajaran o no. En España, este colectivo ha dejado de existir en diciembre de 2001.

Población inactiva

La población inactiva alcanza a todas aquellas personas de 16 o más años, de uno u otro sexo, no clasificadas como ocupadas o como paradas durante la semana de referencia.

Tasa de actividad

Porcentaje de activos respecto de la población de 16 y más años.

Población ocupada

Población ocupada

Son las personas de 16 o más años que durante la semana de referencia han tenido un trabajo por cuenta ajena (asalariados) o ejercido una actividad por cuenta propia, pudiendo haber estado durante la semana de referencia:

- trabajando al menos una hora a cambio de un sueldo, salario, beneficio empresarial o ganancia familiar, en metálico o en especie; o
- con empleo pero sin trabajar, es decir, ausentes de su trabajo pero manteniendo un fuerte vínculo con él (espera

poder reincorporarse a su trabajo al término de la contingencia que origina la ausencia).

Población asalariada

Población ocupada que durante la semana de referencia han tenido un trabajo por cuenta ajena.

Tasa de empleo

Cociente entre el número total de ocupados y la población de 16 y más años.

Población desempleada

Población parada

Personas de 16 o más años que durante la semana de referencia hayan estado simultáneamente:

- sin trabajo: que no hayan tenido un empleo por cuenta ajena o por cuenta propia durante la semana de referencia,
- en busca activa de trabajo (en el sentido estipulado por el Reglamento 1897/2000 de la Comisión Europea): que hayan tomado medidas concretas para buscar un trabajo por cuenta ajena o hayan hecho gestiones para establecerse por su cuenta durante el mes precedente,
- disponibles para trabajar: que estén en condiciones de comenzar a hacerlo en un plazo de dos semanas a partir del domingo de la semana de referencia.

También se consideran paradas las personas de 16 y más años que durante la semana de referencia hayan estado sin trabajo, disponibles para trabajar y que no buscan empleo porque ya han encontrado uno al que se incorporarán en fecha posterior a la semana de referencia.

Asimismo, son paradas las personas ausentes del trabajo a consecuencia de una suspensión por regulación de empleo que no crean poder incorporarse a la empresa y que hayan buscado trabajo y que estén disponibles para desempeñarlo.

Tasa de paro

Cociente entre el número de parados y el de activos.

Paro registrado

Está constituido por el total de demandas de empleo en alta, registradas por el INEM, existentes el último día de cada mes, excluyendo las que correspondan a situaciones laborales descritas en la Orden Ministerial de 11 de Marzo de 1985 (B.O.E. de 14/3/85) por la que se establecen criterios estadísticos para la medición del paro registrado.

De acuerdo con esta Orden, se excluyen del paro registrado todas aquellas demandas que al final del mes de referencia se encuentran en alguna de las siguientes situaciones: demandas de pluriempleo, demandas de trabajadores con empleo que buscan otro, demandas de participantes en trabajos de Colaboración social, demandas de jubilados, demandas de empleo coyuntural, demandas de jornada inferior a 20 horas semanales, demandas de estudiantes, demandas suspendidas, demandas de beneficiarios de prestaciones por desempleo en situación de compatibilidad de empleo, demandas de trabajadores eventuales agrarios subsidiados, demandas de solicitantes que rechazan acciones de inserción laboral adecuadas, y demandas afectadas por otras causas.

Beneficiarios de prestaciones por desempleo (nivel contributivo)

Son los trabajadores desempleados incluidos en el Régimen General de la Seguridad Social o en los regímenes especiales que protegen la contingencia de desempleo, que al término del mes están percibiendo las prestaciones básicas por desempleo.

Beneficiarios de subsidio por desempleo (nivel asistencial)

Son los trabajadores desempleados que al término del mes están percibiendo el subsidio o prestación complementaria por desempleo, para lo cual deben encontrarse en alguna de las siguientes situaciones: haber agotado la prestación contributiva, no haber cubierto el período mínimo de cotización para acceder a una prestación contributiva, ser emigrante retornado, haber sido excarcelado o ser declarado plenamente capaz o inválido parcial como consecuencia de un expediente de revisión de invalidez.

Trabajadores eventuales agrarios subsidiados

Son los trabajadores por cuenta ajena de carácter eventual que figuran incluidos en el censo del Régimen Especial Agrario de la Seguridad Social, que residen en las comunidades autónomas de Andalucía y Extremadura y que tienen cubierto el mínimo de jornadas cotizadas establecido reglamentariamente que da derecho a la percepción del subsidio agrario.

Tasa de cobertura del desempleo

Tasa bruta = (perceptores de prestaciones económicas (excluidos desempleo parcial y subsidio especial de eventuales agrarios)/paro registrado)*100.

Tasa neta = (perceptores de prestaciones económicas (excluidos desempleo parcial y subsidio especial de eventuales agrarios) menos beneficiarios trabajadores agrícolas fijos/paro registrado en industria, construcción y servicios)*100.

Calidad de vida en el trabajo

Contrato de trabajo registrado

Es cualquier tipo de contrato que se practique durante el periodo de referencia. Este periodo es el mes. Dentro de esta categoría y conforme al Real Decreto Ley (RDL) 18/1993, de 3 de diciembre, y Real Decreto (RD) 1/1995, de 24 de marzo, se incluyen también todas aquellas contrataciones que no exijan contrato escrito o cuyo registro no fuera obligado. En consecuencia, todo tipo de contratación ha de ser comunicada a las oficinas de empleo y todos constituyen la rúbrica de "contrato de trabajo registrado".

Modalidades de contratación

Existen distintas modalidades de contratación, dirigidas tanto a facilitar la de colectivos genéricos (contratos indefinidos, a tiempo parcial, etc.) o específicos (contratos para minusválidos, en prácticas, etc.), como a dar respuesta a necesidades y características de la actividad productiva (contratos de obra o servicio, de interinidad, etc.).

A su vez, las distintas modalidades de contratación existentes se agrupan en: contratos iniciales, cuando se formaliza la relación laboral por primera vez, en conversión en indefinidos de otros contratos ya existentes de duración temporal, o en prórrogas de contratos que han finalizado su duración inicial.

Contrato indefinido ordinario

El concertado sin establecer límites de tiempo a la prestación de servicios con jornada a tiempo completo, parcial o fijo discontinuo.

Normativa: R.D.L.G. 1/95 y Ley 12/2001.

Contrato de obra o servicio

Es el concertado para la realización de obras o servicios determinados, en jornada completa o parcial, en la actividad de la empresa y cuya duración es incierta.

Normativa: Artº 15 del Estatuto de los Trabajadores y R.D. 2720/98 y Ley 12/2001.

Contrato eventual por circunstancias de la producción

Contratos de duración temporal, en jornada completa o parcial, para atender las exigencias circunstanciales del mercado.

Normativa: Artº 15 del Estatuto de los Trabajadores y R.D. 2720/98 y Ley 12/2001.

Contrato de interinidad

Contrato de duración temporal para sustituir a un trabajador con derecho a reserva de puesto en jornada completa o parcial.

Normativa: Artº 15 del Estatuto de los Trabajadores y R.D. 2720/98 y Ley 12/2001.

Contrato indefinido de fomento del empleo

Contrato de duración indefinida y jornada completa, parcial o fijo discontinuo, orientado a incentivar la contratación de los trabajadores desempleados.

Normativa: Ley 12/2001.

Contrato temporal para minusválidos

Contrato temporal de doce meses a tres años, con jornada

completa o parcial, para trabajadores minusválidos.

Normativa: Ley 42/94, R.D.L. 13/96, Disposición Adicional Sexta y Ley 12/2001.

Contrato de sustitución por jubilación a los 64 años

Para trabajadores desempleados que sustituyan a otros trabajadores que anticipan la edad de jubilación en un año.

Normativa: R.D. 1194/85, Ley 14/2000 y Ley 12/2001.

Contrato en prácticas

Destinado a completar la formación de trabajadores con títulos universitarios o de formación profesional. Son contratos de duración temporal, con jornada a tiempo parcial o completa, indistintamente.

Normativa: Artº 11 del Estatuto de los Trabajadores y R.D. 488/98.

Contrato para la formación

Destinado a jóvenes de 16 a 21 años, o mayores incluidos en alguno de los colectivos detallados en el artículo primero de la Ley 12/2001, para la adquisición, por parte del trabajador de la cualificación necesaria para el desempeño de un oficio o puesto de trabajo concreto.

Normativa: Artº 11 del Estatuto de los Trabajadores y R.D. 488/98 y Ley 12/2001.

Contrato indefinido para minusválidos

Contrato de duración indefinida dirigido a la integración laboral de trabajadores minusválidos y que puede ser de jornada completa o a tiempo parcial.

Normativa: R.D. 1451/83, modificación por R.D. 4/99 y Ley 12/2001.

Contrato temporal de inserción

Contrato de duración determinada, en jornada completa o parcial, celebrados con trabajadores inscritos en las oficinas de empleo para participar en programas públicos para la realización de obras y servicios de interés general y social.

Normativa: Ley 12/2001.

Contrato de relevo

Contrato de duración indefinida o hasta el momento de la jubilación del trabajador al que sustituye por jubilación parcial, con jornada parcial o completa.

Normativa: Ley 14/2000 y Ley 12/2001.

Contrato jubilación parcial

Contrato de duración determinada y jornada parcial, complementario del de Relevo, que se firma con el trabajador que se jubila parcialmente.

Normativa: Ley 12/2001.

Otros contratos

Son los registrados pertenecientes a modalidades no especificadas anteriormente y/o pertenecientes a regímenes especiales de contratación, tales como los artistas, servicio doméstico, mercantiles, etc..

Se incluyen también los contratos que, perteneciendo o presentándose según las modalidades existentes, adolecen de algún defecto formal o incumplen algún requisito básico en el

momento de su introducción en la base de datos, permaneciendo en este apartado estadísticamente aunque con posterioridad hubieran sido subsanados sus defectos de forma.

Efectivos laborales

Son las personas que en el último día del trimestre de referencia de la Encuesta de Coyuntura Laboral mantienen un vínculo laboral con una empresa radicada en territorio español en la que desarrollan su actividad laboral. Se incluyen, por tanto, además de los trabajadores que desarrollaban una actividad laboral efectiva, los que se encontraban ausentes por vacaciones, permisos, conflictividad laboral, baja por incapacidad temporal o maternidad, etc., y los que se encontraban en suspensión de empleo o reducción de jornada como consecuencia de un expediente de regulación de empleo.

Se excluyen los siguientes colectivos:

- Presidente, directores generales y miembros del Consejo de Administración (en el caso de que no sean retribuidos por otro motivo laboral).
- Trabajadores cuya retribución se debe exclusivamente a comisiones.
- Socios de cooperativas que no tengan la consideración de trabajadores por cuenta ajena.
- Empresario y/o miembros de su familia no dados de alta en la Seguridad Social como trabajadores por cuenta ajena.

Al tratarse de una encuesta dirigida a empresas, y de acuerdo con la definición descrita, los efectivos laborales se corresponden con los puestos de trabajo ocupados; en consecuencia, una misma persona puede figurar contabilizada tantas veces como puestos de trabajo ocupe, ya sea a jornada completa o parcial.

Salarios

Ganancias salariales

Contienen los pagos totales en el año 2002, incluyendo pagos por horas extraordinarias, pagas extras y otros pagos pertenecientes al año de referencia. No se incluyen percepciones no salariales, como dietas, indemnizaciones o gastos de viaje.

Todos los conceptos salariales se recogen en valores brutos, es decir, antes de practicar retenciones a cuenta del IRPF o contribuciones a la Seguridad Social por parte del trabajador.

Asalariados

Se define como el número de personas asalariadas que reciben una contraprestación dineraria en concepto de rendimiento de trabajo, contadas de forma única independientemente de que hayan trabajado para una o varias empresas o entidades.

Percepciones por persona (en media)

Número de retribuciones salariales percibidas por una persona y pagadas por distintas entidades o empresas.

Salario

Se define como la suma de los salarios anuales recibidos por cada uno de los asalariados.

Salario medio anual

Es el salario calculado como cociente entre los salarios totales y el número de asalariados total.

4. Mercado de trabajo

4.1. Activos

4.1.1. Evolución de la población de 16 y más años según su relación con la actividad económica por sexo. Años 1999-2004^{ab} (miles de personas) (media anual)

	1999			2000			2001		
	Mujeres	Hombres	IF ^c	Mujeres	Hombres	IF ^c	Mujeres	Hombres	IF ^c
Andalucía									
Activos	1.108,5	1.833,1	60,47	1.146,0	1.865,6	61,42	1.100,3	1.866,6	58,94
Ocupados	694,4	1.471,2	47,20	751,2	1.533,7	48,98	805,5	1.607,2	50,12
Parados	414,1	361,9	114,41	394,7	331,9	118,92	294,7	259,4	113,63
Inactivos	1.853,9	961,9	192,74	1.851,1	968,2	191,19	1.932,3	1.014,8	190,42
Total	2.962,4	2.818,0	105,12	2.997,1	2.853,5	105,03	3.032,6	2.891,1	104,89
España									
Activos	6.820,0	10.592,1	64,39	7.143,7	10.858,6	65,79	7.072,1	10.978,6	64,42
Ocupados	5.256,1	9.433,8	55,72	5.684,8	9.821,1	57,88	5.995,7	10.150,5	59,07
Parados	1.564,0	1.158,3	135,02	1.459,0	1.037,4	140,63	1.076,4	828,1	129,98
Inactivos	10.246,1	5.415,0	189,22	10.119,3	5.389,8	187,75	10.418,0	5.559,0	187,41
Total	17.066,1	16.124,1	105,84	17.263,0	16.330,1	105,71	17.490,0	16.577,1	105,51

4.1.1. Evolución de la población de 16 y más años según su relación con la actividad económica por sexo. Años 1999-2004^{ab} (miles de personas) (media anual)

CONTINUACIÓN

	2002			2003			2004		
	Mujeres	Hombres	IF ^c	Mujeres	Hombres	IF ^c	Mujeres	Hombres	IF ^c
Andalucía									
Activos	1.191,5	1.938,4	61,47	1.244,5	1.982,6	62,77	1.289,5	2.042,1	63,15
Ocupados	854,2	1.659,7	51,46	916,7	1.710,6	53,59	978,0	1.785,1	54,79
Parados	337,3	278,6	121,07	327,8	272,0	120,49	311,4	256,9	121,20
Inactivos	1.881,6	995,5	189,01	1.876,8	1.000,4	187,60	1.882,8	996,8	188,88
Total	3.073,2	2.933,9	104,75	3.121,3	2.983,0	104,63	3.172,3	3.038,9	104,39
España									
Activos	7.491,3	11.294,4	66,33	7.908,9	11.629,3	68,01	8.279,4	11.905,1	69,54
Ocupados	6.265,3	10.365,0	60,45	6.643,1	10.652,9	62,36	7.036,6	10.934,3	64,35
Parados	1.226,0	929,4	131,92	1.265,8	976,4	129,65	1.242,9	970,8	128,03
Inactivos	10.262,2	5.566,8	184,35	10.131,8	5.545,3	182,71	10.043,3	5.583,1	179,89
Total	17.753,5	16.861,1	105,29	18.040,8	17.174,5	105,04	18.322,7	17.488,2	104,77

FUENTE: IEA. Explotación de la Encuesta de Población Activa del INE

^aLos totales incluyen la población contada aparte, formada por quienes hacen el servicio militar o civil sustitutorio. En diciembre de 2001 este colectivo deja de existir.

^bLos datos de paro, desde el primer trimestre de 2001 en adelante, reflejan la nueva definición de parado establecida en el Reglamento 1897/2000 de la CE y no son directamente comparables con los de periodos anteriores.

^cÍndice de Feminización.

4. Mercado de trabajo

4.1.2. Evolución de la población de 16 y más años por su relación con la actividad económica, sexo y provincia. Años 1999-2004^{ab} (miles de personas) (media anual)

	Mujeres					Hombres				
	Activas	Ocupadas	Paradas	Inactivas	Total	Activos	Ocupados	Parados	Inactivos	Total
Año 1999										
Andalucía										
Almería	81,5	65,5	16,0	122,6	204,1	134,4	119,8	14,6	65,6	201,3
Cádiz	163,6	84,4	79,2	284,3	447,9	291,2	223,7	67,5	133,5	428,3
Córdoba	119,1	68,2	50,8	194,5	313,6	188,4	146,4	42,0	102,6	293,5
Granada	117,0	72,8	44,3	214,8	331,9	193,0	155,9	37,1	123,3	320,4
Huelva	67,1	42,7	24,4	122,5	189,6	115,2	92,0	23,3	60,1	176,4
Jaén	86,2	56,9	29,3	171,9	258,0	163,4	137,1	26,2	86,1	251,6
Málaga	201,6	138,3	63,2	314,7	516,3	313,9	253,8	60,1	168,2	484,9
Sevilla	272,4	165,6	106,9	428,5	700,9	433,7	342,7	91,1	222,5	661,6
Total	1.108,5	694,4	414,1	1.853,9	2.962,4	1.833,1	1.471,2	361,9	961,9	2.818,0
España	6.820,0	5.256,1	1.564,0	10.246,1	17.066,1	10.592,1	9.433,8	1.158,3	5.415,0	16.124,1
Año 2000										
Andalucía										
Almería	91,5	70,5	21,0	118,3	209,8	135,7	119,6	16,1	67,8	204,9
Cádiz	173,6	96,6	76,9	277,3	450,9	296,4	233,7	62,7	135,9	435,0
Córdoba	119,5	76,1	43,4	197,3	316,8	187,6	152,0	35,5	103,0	293,8
Granada	112,5	75,4	37,2	223,6	336,1	195,4	162,8	32,7	123,6	321,1
Huelva	72,9	47,0	26,0	115,6	188,5	121,9	98,8	23,1	58,0	181,5
Jaén	88,3	54,9	33,4	174,4	262,7	165,0	138,8	26,2	83,3	249,7
Málaga	197,4	149,6	47,8	329,7	527,1	321,0	270,8	50,2	170,2	494,6
Sevilla	290,2	181,2	109,0	414,9	705,1	442,6	357,2	85,4	226,4	673,0
Total	1.146,0	751,2	394,7	1.851,1	2.997,1	1.865,6	1.533,7	331,9	968,2	2.853,5
España	7.143,7	5.684,8	1.459,0	10.119,3	17.263,0	10.858,6	9.821,1	1.037,4	5.389,8	16.330,1
Año 2001										
Andalucía										
Almería	91,1	76,1	15,0	127,7	218,8	137,0	128,1	9,0	69,5	207,1
Cádiz	168,0	105,9	62,0	284,5	452,5	295,8	241,7	54,1	144,7	442,4
Córdoba	107,9	74,2	33,7	211,2	319,1	183,6	156,8	26,9	111,1	295,5
Granada	114,0	84,0	30,0	224,9	339,0	191,4	164,7	26,6	131,0	324,0
Huelva	62,5	49,7	12,8	127,8	190,3	112,2	102,2	10,1	71,0	183,8
Jaén	85,3	63,3	22,0	173,4	258,7	164,3	143,5	20,7	91,6	257,1
Málaga	185,4	150,5	34,8	352,6	538,0	328,9	289,7	39,2	173,9	503,7
Sevilla	286,1	201,8	84,3	430,1	716,2	453,4	380,5	72,8	222,0	677,6
Total	1.100,3	805,5	294,7	1.932,3	3.032,6	1.866,6	1.607,2	259,4	1.014,8	2.891,1
España	7.072,1	5.995,7	1.076,4	10.418,0	17.490,0	10.978,6	10.150,5	828,1	5.559,0	16.577,1

IF ^c					
Activos	Ocupados	Parados	Inactivos	Total	
Año 1999					
Andalucía					
60,63	54,68	109,46	187,04	101,41	Almería
56,19	37,72	117,41	213,05	104,59	Cádiz
63,19	46,60	120,92	189,55	106,83	Córdoba
60,65	46,69	119,25	174,27	103,57	Granada
58,26	46,46	104,88	203,91	107,50	Huelva
52,76	41,53	111,45	199,54	102,58	Jaén
64,23	54,51	105,25	187,10	106,48	Málaga
62,81	48,32	117,35	192,54	105,94	Sevilla
60,47	47,20	114,41	192,74	105,12	Total
64,39	55,72	135,02	189,22	105,84	España
Año 2000					
Andalucía					
67,41	58,90	130,61	174,64	102,42	Almería
58,55	41,35	122,68	204,06	103,65	Cádiz
63,72	50,04	122,23	191,51	107,83	Córdoba
57,60	46,31	113,82	180,84	104,68	Granada
59,84	47,54	112,49	199,18	103,90	Huelva
53,51	39,57	127,25	209,35	105,20	Jaén
61,50	55,25	95,16	193,75	106,58	Málaga
65,57	50,72	127,69	183,28	104,77	Sevilla
61,42	48,98	118,92	191,19	105,03	Total
65,79	57,88	140,63	187,75	105,71	España
Año 2001					
Andalucía					
66,52	59,43	167,91	183,63	105,63	Almería
56,78	43,82	114,60	196,70	102,29	Cádiz
58,74	47,30	125,47	190,09	107,99	Córdoba
59,58	51,01	112,54	171,68	104,63	Granada
55,70	48,67	127,10	180,05	103,56	Huelva
51,92	44,08	106,17	189,35	100,61	Jaén
56,37	51,96	88,99	202,80	106,81	Málaga
63,11	53,03	115,77	193,74	105,70	Sevilla
58,94	50,12	113,63	190,42	104,89	Total
64,42	59,07	129,98	187,41	105,51	España

CONTINUA →

4. Mercado de trabajo

4.1.2. Evolución de la población de 16 y más años por su relación con la actividad económica, sexo y provincia. Años 1999-2004^{ab} (miles de personas) (media anual)

	Mujeres					Hombres				
	Activas	Ocupadas	Paradas	Inactivas	Total	Activos	Ocupados	Parados	Inactivos	Total
Año 2002										
Andalucía										
Almería	96,0	80,7	15,3	126,0	222,0	145,9	135,2	10,7	70,3	216,2
Cádiz	184,3	110,5	73,8	271,1	455,5	300,1	241,3	58,7	149,3	449,3
Córdoba	111,3	76,7	34,6	205,2	316,4	188,0	158,6	29,3	114,7	302,7
Granada	131,9	94,1	37,8	214,3	346,2	202,7	174,4	28,3	122,7	325,3
Huelva	75,6	50,7	25,0	117,8	193,4	118,8	101,9	16,9	65,9	184,7
Jaén	87,5	61,6	25,9	172,4	259,8	170,5	148,8	21,7	88,5	259,0
Málaga	206,8	164,7	42,2	349,0	555,8	337,2	297,2	40,0	173,1	510,3
Sevilla	298,0	215,2	82,8	426,0	724,0	475,3	402,3	73,0	211,1	686,4
Total	1.191,5	854,2	337,3	1.881,6	3.073,2	1.938,4	1.659,7	278,6	995,5	2.933,9
España	7.491,3	6.265,3	1.226,0	10.262,2	17.753,5	11.294,4	10.365,0	929,4	5.566,8	16.861,1
Año 2003										
Andalucía										
Almería	105,3	88,4	16,8	126,4	231,6	155,0	141,9	13,1	63,7	218,7
Cádiz	177,8	119,0	58,9	288,3	466,1	298,3	245,9	52,5	153,1	451,4
Córdoba	118,1	81,0	37,1	195,8	313,9	200,6	170,1	30,5	109,7	310,3
Granada	138,0	101,3	36,7	215,4	353,4	209,9	184,1	25,8	120,1	329,9
Huelva	78,6	56,2	22,3	115,9	194,4	125,1	106,8	18,3	63,1	188,3
Jaén	95,3	65,9	29,4	171,0	266,3	168,5	148,2	20,3	88,3	256,7
Málaga	227,3	178,7	48,7	343,5	570,9	346,2	300,4	45,8	180,4	526,6
Sevilla	304,1	226,3	77,9	420,6	724,7	479,1	413,3	65,7	222,0	701,1
Total	1.244,5	916,7	327,8	1.876,8	3.121,3	1.982,6	1.710,6	272,0	1.000,4	2.983,0
España	7.908,9	6.643,1	1.265,8	10.131,8	18.040,8	11.629,3	10.652,9	976,4	5.545,3	17.174,5
Año 2004										
Andalucía										
Almería	118,5	99,7	18,8	123,8	242,4	172,8	162,2	10,6	57,5	230,3
Cádiz	183,8	126,0	57,7	285,7	469,4	310,4	255,9	54,5	149,4	459,8
Córdoba	129,5	89,2	40,3	187,1	316,6	213,3	182,5	30,8	98,7	312,0
Granada	132,6	107,4	25,2	225,5	358,2	212,3	191,4	20,9	124,3	336,6
Huelva	72,8	56,9	15,9	125,2	198,0	118,0	103,2	14,7	71,1	189,1
Jaén	100,8	72,9	27,9	168,7	269,4	162,3	142,2	20,1	94,0	256,4
Málaga	237,6	188,6	49,0	352,0	589,6	363,1	321,5	41,6	181,4	544,5
Sevilla	313,9	237,3	76,6	414,8	728,7	489,9	426,3	63,6	220,2	710,2
Total	1.289,5	978,0	311,4	1.882,8	3.172,3	2.042,1	1.785,1	256,9	996,8	3.038,9
España	8.279,4	7.036,6	1.242,9	10.043,3	18.322,7	11.905,1	10.934,3	970,8	5.583,1	17.488,2

FUENTE: IEA. Explotación de la Encuesta de Población Activa del INE

^aLos totales incluyen la población contada aparte, formada por quienes hacen el servicio militar o civil sustitutorio. En diciembre de 2001 este colectivo deja de existir.

^bLos datos de paro, desde el primer trimestre de 2001 en adelante, reflejan la nueva definición de parado establecida en el Reglamento 1897/2000 de la CE y no son directamente comparables con los de periodos anteriores.

^cÍndice de Feminización.

IF ^c					
Activos	Ocupados	Parados	Inactivos	Total	
Año 2002					
Andalucía					
65,83	59,70	143,57	179,16	102,68	Almería
61,43	45,79	125,72	181,63	101,37	Cádiz
59,19	48,32	118,01	178,89	104,55	Córdoba
65,10	53,99	133,56	174,63	106,41	Granada
63,66	49,73	147,55	178,81	104,73	Huelva
51,30	41,37	119,34	194,83	100,33	Jaén
61,35	55,42	105,41	201,61	108,93	Málaga
62,70	53,49	113,39	201,77	105,47	Sevilla
61,47	51,46	121,07	189,01	104,75	Total
66,33	60,45	131,92	184,35	105,29	España
Año 2003					
Andalucía					
67,92	62,33	128,32	198,46	105,94	Almería
59,61	48,39	112,21	188,24	103,24	Cádiz
58,89	47,62	121,76	178,42	101,16	Córdoba
65,73	55,00	142,31	179,43	107,10	Granada
62,79	52,66	121,86	183,50	103,27	Huelva
56,56	44,47	144,86	193,72	103,71	Jaén
65,67	59,48	106,22	190,41	108,40	Málaga
63,49	54,75	118,42	189,43	103,37	Sevilla
62,77	53,59	120,49	187,60	104,63	Total
68,01	62,36	129,65	182,71	105,04	España
Año 2004					
Andalucía					
68,60	61,47	177,34	215,25	105,23	Almería
59,20	49,24	105,89	191,17	102,08	Cádiz
60,70	48,87	130,77	189,50	101,45	Córdoba
62,47	56,12	120,64	181,43	106,40	Granada
61,70	55,15	107,52	176,06	104,71	Huelva
62,08	51,24	138,77	179,40	105,11	Jaén
65,44	58,67	117,79	194,03	108,29	Málaga
64,08	55,68	120,37	188,33	102,62	Sevilla
63,15	54,79	121,20	188,88	104,39	Total
69,54	64,35	128,03	179,89	104,77	España

4. Mercado de trabajo

4.1.3.G. Índice de feminización de la población activa por provincia. Año 2004



FUENTE: IEA. Explotación de la Encuesta de Población Activa del INE

4.1.4. Evolución de la población de 16 y más años inactiva según sexo y grupo de edad por tipo de inactividad en Andalucía. Años 1999-2004^a (miles de personas) (media anual)

	Estudiante	Jubilado o retirado, perceptor de pensión distinta de la jubilación, incapacitado permanente	Labores del hogar	Realizó sin remuneración trabajos sociales, otras	Total
Año 1999					
Mujeres					
De 16 a 24 años	262,2	3,5	33,4	5,1	304,3
De 25 a 34 años	26,8	8,5	174,4	5,7	215,4
De 35 a 44 años	4,8	12,1	211,1	4,9	232,8
De 45 y más años	7,7	495,4	580,3	17,8	1.101,3
Total	301,6	519,5	999,2	33,5	1.853,9
Hombres					
De 16 a 24 años	229,7	6,1	0,3	14,4	250,4
De 25 a 34 años	25,2	13,5	0,6	12,8	52,1
De 35 a 44 años	0,5	21,7	1,3	10,2	33,7
De 45 y más años	0,4	584,5	2,5	38,2	625,7
Total	255,8	625,9	4,6	75,6	961,9

CONTINUA →

4.1.4. Evolución de la población de 16 y más años inactiva según sexo y grupo de edad por tipo de inactividad en Andalucía. Años 1999-2004^a (miles de personas) (media anual)

CONTINUACIÓN

	Estudiante	Jubilado o retirado, perceptor de pensión distinta de la jubilación, incapacitado permanente	Labores del hogar	Realizó sin remuneración trabajos sociales, otras	Total
IF^b					
De 16 a 24 años	114,19	58,29	10.912,09	35,56	121,53
De 25 a 34 años	106,40	62,71	31.203,75	44,77	413,55
De 35 a 44 años	998,16	55,75	16.038,58	47,69	691,58
De 45 y más años	1.750,00	84,75	23.574,51	46,63	176,01
Total	117,91	83,01	21.520,84	44,35	192,74
Año 2000					
Mujeres					
De 16 a 24 años	263,3	3,0	27,8	6,8	300,9
De 25 a 34 años	27,4	9,6	161,5	6,1	204,6
De 35 a 44 años	4,2	14,3	211,5	3,7	233,7
De 45 y más años	10,1	512,4	568,5	20,9	1.111,9
Total	304,9	539,3	969,3	37,6	1.851,1
Hombres					
De 16 a 24 años	230,5	4,7	0,3	13,5	249,0
De 25 a 34 años	27,3	12,4	1,1	11,5	52,3
De 35 a 44 años	0,4	25,0	0,7	10,3	36,3
De 45 y más años	0,4	586,2	5,0	38,9	630,6
Total	258,5	628,3	7,1	74,2	968,2
IF^b					
De 16 a 24 años	114,24	63,54	8.350,18	50,78	120,88
De 25 a 34 años	100,29	77,36	15.281,28	53,23	391,22
De 35 a 44 años	1.118,86	57,19	29.835,87	36,07	643,51
De 45 y más años	2.496,74	87,40	11.338,37	53,66	176,32
Total	117,95	85,83	13.627,41	50,63	191,19
Año 2001					
Mujeres					
De 16 a 24 años	263,8	2,5	36,0	9,9	312,0
De 25 a 34 años	35,1	10,0	170,7	12,6	228,3
De 35 a 44 años	4,5	16,4	234,6	4,1	259,7
De 45 y más años	12,5	514,6	590,3	15,0	1.132,3
Total	315,8	543,5	1.031,5	41,6	1.932,3
Hombres					
De 16 a 24 años	230,7	4,0	0,7	20,7	256,0
De 25 a 34 años	31,4	13,2	1,4	19,9	65,8
De 35 a 44 años	0,8	29,4	1,5	19,9	51,6
De 45 y más años	0,7	590,0	5,3	45,4	641,4
Total	263,6	636,6	8,9	105,7	1.014,8
IF^b					
De 16 a 24 años	114,34	61,90	5.082,92	47,70	121,89
De 25 a 34 años	111,69	75,91	12.268,81	63,26	346,76
De 35 a 44 años	540,20	55,86	15.740,34	20,89	503,57
De 45 y más años	1.895,49	87,21	11.090,79	33,16	176,55
Total	119,83	85,37	11.575,10	39,35	190,42

CONTINUA →

4. Mercado de trabajo

4.1.4. Evolución de la población de 16 y más años inactiva según sexo y grupo de edad por tipo de inactividad en Andalucía. Años 1999-2004^a (miles de personas) (media anual)

CONTINUACIÓN

	Estudiante	Jubilado o retirado, perceptor de pensión distinta de la jubilación, incapacitado permanente	Labores del hogar	Realizó sin remuneración trabajos sociales, otras	Total
Año 2002					
Mujeres					
De 16 a 24 años	246,2	2,8	32,7	8,3	290,0
De 25 a 34 años	31,0	9,7	162,5	8,2	211,5
De 35 a 44 años	4,7	18,7	216,2	6,4	245,9
De 45 y más años	11,2	531,2	573,2	18,7	1.134,3
Total	293,1	562,4	984,5	41,6	1.881,6
Hombres					
De 16 a 24 años	224,6	5,4	1,1	14,2	245,3
De 25 a 34 años	33,0	12,2	1,6	15,5	62,3
De 35 a 44 años	1,1	26,5	1,6	12,0	41,3
De 45 y más años	0,5	601,3	6,8	38,1	646,7
Total	259,2	645,4	11,2	79,8	995,5
IF^b					
De 16 a 24 años	109,62	51,62	2.966,56	58,67	118,23
De 25 a 34 años	93,84	79,79	10.141,09	53,18	339,53
De 35 a 44 años	428,66	70,30	13.449,95	52,90	595,54
De 45 y más años	2.310,12	88,35	8.376,57	49,16	175,40
Total	113,08	87,14	8.827,02	52,20	189,01
Año 2003					
Mujeres					
De 16 a 24 años	241,2	3,6	33,6	9,1	287,5
De 25 a 34 años	28,9	11,2	150,1	10,4	200,7
De 35 a 44 años	4,6	18,1	213,7	7,1	243,4
De 45 y más años	12,0	541,0	568,4	23,8	1.145,1
Total	286,7	574,0	965,8	50,3	1.876,8
Hombres					
De 16 a 24 años	215,0	4,3	1,0	18,3	238,6
De 25 a 34 años	31,2	12,4	0,8	15,3	59,7
De 35 a 44 años	0,6	23,7	1,7	12,5	38,5
De 45 y más años	0,9	614,4	7,4	40,8	663,6
Total	247,7	654,9	10,9	86,9	1.000,4
IF^b					
De 16 a 24 años	112,18	84,37	3.275,21	49,67	120,49
De 25 a 34 años	92,78	90,04	18.562,02	67,79	335,89
De 35 a 44 años	733,90	76,38	12.618,70	56,92	632,84
De 45 y más años	1.365,02	88,05	7.661,25	58,17	172,57
Total	115,75	87,65	8.822,60	57,90	187,60

CONTINUA →

4.1.4. Evolución de la población de 16 y más años inactiva según sexo y grupo de edad por tipo de inactividad en Andalucía. Años 1999-2004^a (miles de personas) (media anual)

CONTINUACIÓN

	Estudiante	Jubilado o retirado, perceptor de pensión distinta de la jubilación, incapacitado permanente	Labores del hogar	Realizó sin remuneración trabajos sociales, otras	Total
Año 2004					
Mujeres					
De 16 a 24 años	233,0	4,5	32,3	9,4	279,1
De 25 a 34 años	29,7	8,9	145,9	12,2	196,7
De 35 a 44 años	5,0	17,5	219,2	6,5	248,2
De 45 y más años	10,7	544,8	583,6	19,6	1.158,7
Total	278,4	575,7	980,9	47,7	1.882,8
Hombres					
De 16 a 24 años	202,4	4,9	0,6	16,4	224,3
De 25 a 34 años	31,8	13,2	1,1	17,1	63,2
De 35 a 44 años	0,5	24,7	1,8	13,8	40,7
De 45 y más años	0,4	631,2	4,8	32,2	668,5
Total	235,1	674,0	8,3	79,5	996,8
IF^b					
De 16 a 24 años	115,11	91,02	5.537,68	57,01	124,42
De 25 a 34 años	93,39	67,76	12.732,61	71,64	311,22
De 35 a 44 años	976,57	70,76	12.263,96	47,13	609,33
De 45 y más años	2.996,23	86,32	12.256,20	61,00	173,33
Total	118,45	85,42	11.850,62	60,06	188,88

FUENTE: IEA. Explotación de la Encuesta de Población Activa del INE

^aLos datos de inactivos desde el primer trimestre de 2001 en adelante reflejan la nueva definición de parado establecida en el Reglamento 1897/2000 de la CE, por lo tanto, no son directamente comparables con los de periodos anteriores.

^bÍndice de Feminización.

4. Mercado de trabajo

4.1.5. Evolución de la población activa según sexo por provincia. Años 1999-2004

(miles de personas) (media anual)

	1999	2000	2001	2002	2003	2004
Mujeres						
Andalucía						
Almería	81,5	91,5	91,2	96,0	105,3	118,5
Cádiz	163,6	173,6	168,0	184,3	177,8	183,8
Córdoba	119,1	119,5	107,9	111,3	118,1	129,5
Granada	117,1	112,6	114,1	132,0	138,0	132,6
Huelva	67,2	73,0	62,5	75,6	78,6	72,8
Jaén	86,2	88,3	85,3	87,5	95,3	100,8
Málaga	201,6	197,4	185,4	206,9	227,3	237,6
Sevilla	272,5	290,2	286,1	298,0	304,2	314,0
Total	1.108,5	1.146,0	1.100,3	1.191,5	1.244,5	1.289,5
España	6.820,0	7.143,7	7.072,1	7.491,3	7.908,9	8.279,4
Hombres						
Andalucía						
Almería	134,3	135,8	137,1	145,9	155,0	172,8
Cádiz	291,2	296,4	295,9	300,1	298,3	310,4
Córdoba	188,4	187,6	183,7	188,0	200,6	213,3
Granada	193,0	195,4	191,4	202,7	209,9	212,3
Huelva	115,3	121,9	112,2	118,8	125,1	118,0
Jaén	163,4	165,0	164,3	170,5	168,5	162,4
Málaga	313,9	321,0	328,9	337,2	346,2	363,0
Sevilla	433,8	442,6	453,4	475,4	479,1	489,9
Total	1.833,1	1.865,6	1.866,6	1.938,4	1.982,6	2.042,1
España	10.592,1	10.858,6	10.978,6	11.294,4	11.629,3	11.905,1
IF*						
Andalucía						
Almería	60,66	67,38	66,51	65,83	67,91	68,61
Cádiz	56,19	58,56	56,78	61,43	59,61	59,20
Córdoba	63,20	63,73	58,73	59,22	58,89	60,71
Granada	60,65	57,61	59,60	65,11	65,73	62,47
Huelva	58,26	59,85	55,69	63,64	62,80	61,73
Jaén	52,75	53,51	51,93	51,30	56,55	62,07
Málaga	64,23	61,50	56,36	61,35	65,66	65,44
Sevilla	62,81	65,57	63,11	62,69	63,49	64,08
Total	60,47	61,43	58,95	61,47	62,77	63,14
España	64,39	65,79	64,42	66,33	68,01	69,54

FUENTE: IEA. Explotación de la Encuesta de Población Activa del INE

*Índice de Feminización.

4.1.6. Evolución de la población activa según sexo y grupo de edad por estado civil en Andalucía. Años 1999-2004 (miles de personas) (media anual)

	Soltero	Casado	Viudo, separado o divorciado	Total
Año 1999				
Mujeres				
De 16 a 24 años	203,9	16,0	1,0	220,9
De 25 a 34 años	184,9	185,9	13,1	383,9
De 35 a 54 años	53,9	336,0	46,6	436,6
De 55 y más años	6,2	45,4	15,6	67,2
Total	449,0	583,3	76,2	1.108,5
Hombres				
De 16 a 24 años	270,7	9,8	0,1	280,6
De 25 a 34 años	281,0	267,0	6,3	554,2
De 35 a 54 años	83,2	721,6	20,4	825,2
De 55 y más años	8,5	156,7	7,9	173,1
Total	643,4	1.155,1	34,7	1.833,1
IF*				
De 16 a 24 años	75,33	163,90	720,13	77,73
De 25 a 34 años	65,81	69,62	208,71	69,26
De 35 a 54 años	64,86	46,57	228,35	52,90
De 55 y más años	73,44	28,93	198,38	38,81
Total	69,79	50,49	219,97	60,47
Año 2000				
Mujeres				
De 16 a 24 años	198,9	16,5	0,5	215,9
De 25 a 34 años	192,5	192,9	12,9	398,3
De 35 a 54 años	56,2	360,6	48,6	465,4
De 55 y más años	6,4	45,0	15,0	66,4
Total	454,1	615,0	76,9	1.146,0
Hombres				
De 16 a 24 años	266,3	10,8	0,2	277,3
De 25 a 34 años	295,1	258,0	5,9	559,0
De 35 a 54 años	88,3	741,3	21,5	851,2
De 55 y más años	8,2	164,0	5,9	178,1
Total	657,9	1.174,1	33,6	1.865,6
IF*				
De 16 a 24 años	74,70	152,25	214,79	77,83
De 25 a 34 años	65,25	74,77	216,49	71,25
De 35 a 54 años	63,65	48,64	225,65	54,68
De 55 y más años	77,91	27,46	253,59	37,27
Total	69,02	52,38	228,86	61,42

CONTINÚA →

4. Mercado de trabajo

4.1.6. Evolución de la población activa según sexo y grupo de edad por estado civil en Andalucía. Años 1999-2004 (miles de personas) (media anual)

CONTINUACIÓN

	Soltero	Casado	Viudo, separado o divorciado	Total
Año 2001				
Mujeres				
De 16 a 24 años	178,0	16,8	0,6	195,5
De 25 a 34 años	189,7	179,4	9,5	378,6
De 35 a 54 años	56,2	349,7	50,7	456,7
De 55 y más años	8,5	46,9	14,1	69,5
Total	432,5	592,8	75,0	1.100,3
Hombres				
De 16 a 24 años	255,5	12,5	0,1	268,1
De 25 a 34 años	298,6	251,2	5,2	555,0
De 35 a 54 años	88,2	748,4	22,4	859,0
De 55 y más años	7,0	170,2	7,4	184,5
Total	649,3	1.182,2	35,1	1.866,6
IF*				
De 16 a 24 años	69,67	134,74	526,55	72,90
De 25 a 34 años	63,52	71,42	182,84	68,21
De 35 a 54 años	63,80	46,73	226,25	53,17
De 55 y más años	121,68	27,57	191,81	37,69
Total	66,60	50,14	213,66	58,94
Año 2002				
Mujeres				
De 16 a 24 años	191,6	16,2	0,8	208,7
De 25 a 34 años	199,2	190,2	12,9	402,4
De 35 a 54 años	59,2	391,7	56,8	507,8
De 55 y más años	8,6	47,9	16,3	72,7
Total	458,6	646,0	86,9	1.191,5
Hombres				
De 16 a 24 años	266,4	11,4	0,1	277,9
De 25 a 34 años	299,7	265,5	5,2	570,4
De 35 a 54 años	96,9	770,7	25,8	893,4
De 55 y más años	9,5	177,1	10,0	196,6
Total	672,5	1.224,8	41,1	1.938,4
IF*				
De 16 a 24 años	71,92	142,38	1.087,45	75,09
De 25 a 34 años	66,48	71,62	248,75	70,54
De 35 a 54 años	61,05	50,83	220,22	56,83
De 55 y más años	90,51	27,03	162,32	36,99
Total	68,19	52,75	211,34	61,47

CONTINUA →

4.1.6. Evolución de la población activa según sexo y grupo de edad por estado civil en Andalucía.
Años 1999-2004 (miles de personas) (media anual)

CONTINUACIÓN

	Soltero	Casado	Viudo, separado o divorciado	Total
Año 2003				
Mujeres				
De 16 a 24 años	184,7	17,1	1,0	202,8
De 25 a 34 años	207,4	201,5	15,1	424,0
De 35 a 54 años	69,2	408,3	61,2	538,7
De 55 y más años	8,9	52,3	17,8	79,0
Total	470,2	679,2	95,1	1.244,5
Hombres				
De 16 a 24 años	262,3	12,1	0,8	275,2
De 25 a 34 años	313,2	268,4	5,8	587,4
De 35 a 54 años	118,5	772,2	27,7	918,4
De 55 y más años	10,3	182,2	9,1	201,6
Total	704,4	1.234,8	43,5	1.982,6
IF*				
De 16 a 24 años	70,41	141,67	118,46	73,68
De 25 a 34 años	66,22	75,09	260,83	72,19
De 35 a 54 años	58,40	52,88	220,87	58,66
De 55 y más años	86,09	28,70	194,99	39,18
Total	66,75	55,01	218,76	62,77
Año 2004				
Mujeres				
De 16 a 24 años	183,6	18,5	0,6	202,8
De 25 a 34 años	227,3	197,2	14,8	439,3
De 35 a 54 años	75,5	422,3	64,6	562,3
De 55 y más años	8,2	57,1	19,8	85,1
Total	494,5	695,2	99,8	1.289,5
Hombres				
De 16 a 24 años	268,8	11,6	0,6	281,0
De 25 a 34 años	339,2	254,1	6,8	600,1
De 35 a 54 años	126,5	792,3	33,2	952,0
De 55 y más años	10,0	189,4	9,6	209,0
Total	744,6	1.247,3	50,2	2.042,1
IF*				
De 16 a 24 años	68,30	160,37	106,36	72,17
De 25 a 34 años	67,00	77,63	218,11	73,21
De 35 a 54 años	59,67	53,30	194,20	59,06
De 55 y más años	81,51	30,17	206,48	40,71
Total	66,42	55,73	198,72	63,15

FUENTE: IEA. Explotación de la Encuesta de Población Activa del INE

*Índice de Feminización.

4. Mercado de trabajo

4.1.7. Evolución de la población activa por sexo, grupo de edad y provincia. Años 1999-2004

(miles de personas) (media anual)

	Mujeres					Hombres				
	De 16 a 24 años	De 25 a 34 años	De 35 a 54 años	De 55 y más años	Total	De 16 a 24 años	De 25 a 34 años	De 35 a 54 años	De 55 y más años	Total
Año 1999										
Andalucía										
Almería	11,9	29,1	35,3	5,1	81,5	22,2	42,9	58,5	10,8	134,4
Cádiz	34,7	60,8	60,6	7,4	163,6	44,7	90,5	129,1	26,9	291,2
Córdoba	23,7	37,2	49,9	8,3	119,1	28,5	53,8	84,1	22,0	188,4
Granada	23,1	36,1	50,3	7,6	117,0	28,0	53,7	93,0	18,2	193,0
Huelva	15,5	25,7	23,3	2,7	67,1	17,8	34,4	53,2	10,0	115,2
Jaén	14,9	30,1	35,4	5,7	86,2	24,4	47,1	76,6	15,2	163,4
Málaga	37,9	69,1	82,2	12,4	201,6	43,6	93,1	148,4	28,7	313,9
Sevilla	59,2	95,7	99,7	17,8	272,4	71,4	138,8	182,3	41,3	433,7
Total	220,9	383,9	436,6	67,2	1.108,5	280,6	554,2	825,2	173,1	1.833,1
España	1.135,9	2.313,6	2.897,6	473,1	6.820,0	1.393,3	3.057,2	4.961,3	1.180,4	10.592,1
Año 2000										
Andalucía										
Almería	14,3	31,1	39,7	6,4	91,5	20,8	40,1	63,8	11,1	135,7
Cádiz	36,9	64,5	65,3	6,9	173,6	52,2	86,9	134,5	22,8	296,4
Córdoba	23,4	36,7	52,4	7,0	119,5	27,5	48,6	91,1	20,4	187,6
Granada	20,0	34,5	51,2	6,9	112,5	26,5	56,3	91,6	21,0	195,4
Huelva	15,8	26,2	27,1	3,8	72,9	21,0	35,8	54,8	10,4	121,9
Jaén	14,1	31,2	36,9	6,1	88,3	22,8	44,4	81,6	16,2	165,0
Málaga	35,0	72,7	76,0	13,7	197,4	40,9	104,9	144,6	30,5	321,0
Sevilla	56,4	101,3	116,9	15,6	290,2	65,7	141,9	189,3	45,7	442,6
Total	215,9	398,3	465,4	66,4	1.146,0	277,3	559,0	851,2	178,1	1.865,6
España	1.132,4	2.400,8	3.107,2	503,4	7.143,7	1.406,9	3.118,9	5.096,3	1.236,5	10.858,6
Año 2001										
Andalucía										
Almería	17,3	29,2	37,5	7,2	91,1	19,0	45,7	61,9	10,4	137,0
Cádiz	32,8	60,3	66,4	8,6	168,0	46,4	85,0	140,0	24,5	295,8
Córdoba	18,4	35,6	46,1	7,7	107,9	26,3	47,5	90,7	19,1	183,6
Granada	16,6	34,4	54,8	8,2	114,0	24,2	54,3	92,8	20,1	191,4
Huelva	10,9	22,7	25,1	3,8	62,5	17,2	31,0	54,2	9,8	112,2
Jaén	12,3	29,7	37,7	5,6	85,3	24,5	46,9	77,2	15,6	164,3
Málaga	33,9	60,7	78,0	12,8	185,4	43,1	100,7	144,3	40,7	328,9
Sevilla	53,3	106,0	111,1	15,7	286,1	67,4	143,8	197,9	44,3	453,4
Total	195,5	378,6	456,7	69,5	1.100,3	268,1	555,0	859,0	184,5	1.866,6
España	1.049,8	2.370,3	3.124,8	527,4	7.072,1	1.390,3	3.153,7	5.160,1	1.274,6	10.978,6

IF*					
De 16 a 24 años	De 25 a 34 años	De 35 a 54 años	De 55 y más años	Total	
					Año 1999
					Andalucía
53,72	67,94	60,33	47,46	60,63	Almería
77,76	67,26	46,93	27,61	56,19	Cádiz
83,09	69,13	59,29	37,84	63,19	Córdoba
82,18	67,21	54,05	41,84	60,65	Granada
87,38	74,65	43,76	27,15	58,26	Huelva
61,04	63,94	46,23	37,72	52,76	Jaén
86,88	74,24	55,37	43,13	64,23	Málaga
82,95	68,95	54,68	43,25	62,81	Sevilla
78,73	69,26	52,90	38,81	60,47	Total
81,53	75,68	58,40	40,08	64,39	España
					Año 2000
					Andalucía
68,76	77,57	62,23	57,91	67,41	Almería
70,60	74,22	48,56	30,17	58,55	Cádiz
85,05	75,59	57,56	34,21	63,72	Córdoba
75,35	61,20	55,87	32,97	57,60	Granada
75,52	73,22	49,43	36,85	59,84	Huelva
61,94	70,22	45,17	37,78	53,51	Jaén
85,50	69,32	52,56	44,79	61,50	Málaga
85,91	71,40	61,76	34,02	65,57	Sevilla
77,83	71,25	54,68	37,27	61,42	Total
80,49	76,97	60,97	40,71	65,79	España
					Año 2001
					Andalucía
90,69	63,83	60,68	68,79	66,52	Almería
70,58	70,98	47,39	34,98	56,78	Cádiz
69,95	74,91	50,84	40,55	58,74	Córdoba
68,69	63,35	59,06	40,83	59,58	Granada
63,44	73,07	46,29	39,11	55,70	Huelva
50,29	63,34	48,78	35,64	51,92	Jaén
78,68	60,24	54,06	31,32	56,37	Málaga
79,06	73,73	56,15	35,45	63,11	Sevilla
72,90	68,21	53,17	37,69	58,94	Total
75,51	75,16	60,56	41,37	64,42	España

CONTINUA →

4. Mercado de trabajo

4.1.7. Evolución de la población activa por sexo, grupo de edad y provincia. Años 1999-2004

(miles de personas) (media anual)

	Mujeres					Hombres				
	De 16 a 24 años	De 25 a 34 años	De 35 a 54 años	De 55 y más años	Total	De 16 a 24 años	De 25 a 34 años	De 35 a 54 años	De 55 y más años	Total
Año 2002										
Andalucía										
Almería	15,1	32,0	41,0	7,9	96,0	19,8	47,5	61,7	16,9	145,9
Cádiz	40,8	60,0	73,7	9,9	184,3	43,2	90,6	141,1	25,2	300,1
Córdoba	16,6	35,4	49,7	9,5	111,3	27,5	50,4	92,0	18,2	188,0
Granada	19,1	41,1	63,4	8,4	131,9	31,3	51,2	99,1	21,1	202,7
Huelva	13,2	26,0	32,1	4,3	75,6	16,0	32,4	57,8	12,5	118,8
Jaén	14,5	29,1	39,5	4,4	87,5	26,0	48,5	78,3	17,7	170,5
Málaga	35,8	63,3	95,8	11,9	206,8	49,9	90,4	156,5	40,4	337,2
Sevilla	53,4	115,6	112,5	16,5	298,0	64,3	159,4	207,1	44,5	475,3
Total	208,7	402,4	507,8	72,7	1.191,5	277,9	570,4	893,4	196,6	1.938,4
España	1.046,8	2.509,6	3.377,8	557,1	7.491,3	1.388,3	3.259,1	5.325,8	1.321,3	11.294,4
Año 2003										
Andalucía										
Almería	14,9	36,4	47,1	6,9	105,3	21,6	53,5	64,5	15,4	155,0
Cádiz	34,2	60,0	74,5	9,1	177,8	41,7	84,5	143,1	29,0	298,3
Córdoba	16,8	37,7	53,2	10,5	118,1	28,2	55,0	94,7	22,7	200,6
Granada	21,7	41,6	64,1	10,5	138,0	30,0	52,1	107,0	20,8	209,9
Huelva	11,8	26,3	35,8	4,6	78,6	18,0	38,9	57,4	10,8	125,1
Jaén	15,9	27,5	45,3	6,7	95,3	23,4	43,3	84,3	17,4	168,5
Málaga	39,8	78,8	95,5	13,2	227,3	56,9	95,6	153,9	39,8	346,2
Sevilla	47,6	115,8	123,2	17,6	304,1	55,4	164,5	213,5	45,7	479,1
Total	202,8	424,0	538,7	79,0	1.244,5	275,2	587,4	918,4	201,6	1.982,6
España	1.043,1	2.653,2	3.610,3	602,5	7.908,9	1.381,7	3.368,7	5.504,9	1.374,0	11.629,2
Año 2004										
Andalucía										
Almería	16,7	43,8	50,3	7,7	118,5	21,8	62,3	75,2	13,5	172,8
Cádiz	33,1	65,4	76,4	8,8	183,8	44,6	90,6	140,1	35,2	310,4
Córdoba	20,4	38,3	60,8	9,9	129,5	30,6	56,2	101,9	24,7	213,3
Granada	20,6	39,8	61,5	10,8	132,6	28,8	53,4	107,1	23,0	212,3
Huelva	10,5	24,3	34,0	3,9	72,8	14,9	34,1	58,5	10,5	118,0
Jaén	16,3	31,0	45,2	8,3	100,8	21,0	44,5	80,7	16,1	162,3
Málaga	39,9	81,1	100,7	15,9	237,6	60,9	99,1	167,2	35,9	363,1
Sevilla	45,3	115,5	133,4	19,8	313,9	58,5	159,9	221,3	50,2	489,9
Total	202,8	439,3	562,3	85,1	1.289,5	281,0	600,1	952,0	209,0	2.042,1
España	1.036,3	2.743,8	3.845,3	654,1	8.279,4	1.370,1	3.459,2	5.669,0	1.406,9	11.905,1

FUENTE: IEA. Explotación de la Encuesta de Población Activa del INE

*Índice de Feminización.

IF*					
De 16 a 24 años	De 25 a 34 años	De 35 a 54 años	De 55 y más años	Total	
					Año 2002
					Andalucía
76,33	67,34	66,56	46,65	65,83	Almería
94,54	66,18	52,23	39,21	61,43	Cádiz
60,63	70,21	54,06	52,47	59,19	Córdoba
61,12	80,12	63,98	39,72	65,10	Granada
82,50	80,29	55,51	34,18	63,66	Huelva
55,88	59,91	50,45	24,75	51,30	Jaén
71,82	70,05	61,22	29,45	61,35	Málaga
83,09	72,51	54,35	36,96	62,70	Sevilla
75,09	70,54	56,83	36,99	61,47	Total
75,40	77,00	63,42	42,17	66,33	España
					Año 2003
					Andalucía
68,99	68,08	72,99	44,66	67,92	Almería
82,02	70,98	52,07	31,39	59,61	Cádiz
59,61	68,48	56,18	46,09	58,89	Córdoba
72,30	79,99	59,94	50,41	65,73	Granada
65,64	67,67	62,35	42,83	62,79	Huelva
67,61	63,41	53,73	38,31	56,56	Jaén
70,05	82,41	62,07	33,14	65,67	Málaga
86,02	70,37	57,70	38,43	63,49	Sevilla
73,68	72,19	58,66	39,18	62,77	Total
75,50	78,76	65,58	43,85	68,01	España
					Año 2004
					Andalucía
76,61	70,20	66,95	57,41	68,60	Almería
74,36	72,27	54,51	24,99	59,20	Cádiz
66,88	68,27	59,70	39,98	60,70	Córdoba
71,49	74,54	57,36	46,99	62,47	Granada
70,57	71,49	58,17	37,04	61,70	Huelva
77,39	69,78	55,99	51,34	62,08	Jaén
65,54	81,79	60,24	44,33	65,44	Málaga
77,39	72,20	60,27	39,51	64,08	Sevilla
72,17	73,21	59,06	40,71	63,15	Total
75,63	79,32	67,83	46,49	69,54	España

4. Mercado de trabajo

4.1.8. Evolución de la tasa de actividad según sexo y grupo de edad en Andalucía. Años 1999-2004

	1999	2000	2001	2002	2003	2004
Mujeres						
De 16 a 19 años	23,59	22,63	20,84	21,97	20,64	20,60
De 20 a 24 años	55,59	55,47	50,91	55,54	55,44	56,59
De 25 a 29 años	67,77	70,12	66,03	69,49	70,51	72,27
De 30 a 54 años	50,72	52,40	49,85	53,38	55,41	56,09
De 55 y más años	7,30	7,10	7,33	7,55	8,06	8,53
Total	37,42	38,24	36,28	38,77	39,87	40,65
Hombres						
De 16 a 19 años	30,79	33,34	31,49	32,71	32,93	35,17
De 20 a 24 años	65,93	64,02	63,58	67,17	67,62	69,49
De 25 a 29 años	87,45	86,90	85,55	87,12	87,70	87,31
De 30 a 54 años	91,29	91,62	89,86	90,69	90,69	90,93
De 55 y más años	23,27	23,54	23,97	25,08	25,27	25,70
Total	65,05	65,38	64,56	66,07	66,46	67,20

FUENTE: IEA. Explotación de la Encuesta de Población Activa del INE

4.1.9.G. Evolución de la tasa de actividad de la población femenina según grupo de edad en Andalucía. Años 1996-2004

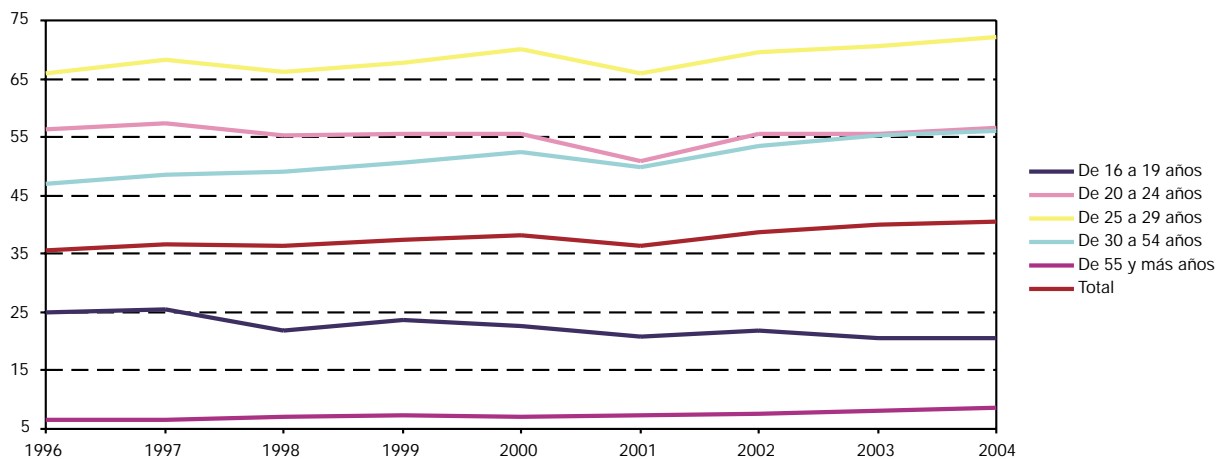

FUENTE: IEA. Explotación de la Encuesta de Población Activa del INE

4.1.10.G. Evolución de la tasa de actividad de la población masculina según grupo de edad en Andalucía. Años 1996-2004

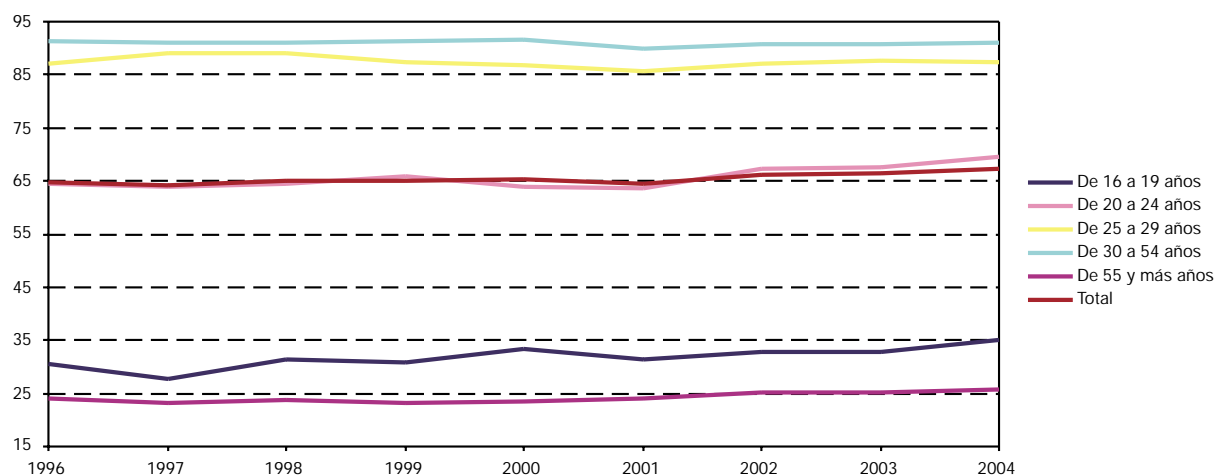

FUENTE: IEA. Explotación de la Encuesta de Población Activa del INE

4.1.11. Evolución de la población activa según sexo y grupo de edad por estudios terminados en Andalucía. Años 1999-2004 (miles de personas) (media anual)

	Analfabetos y sin estudios	Primarios	Secundarios o medios	Técnico-profesionales	Universitarios y otros	Total
Año 1999						
Mujeres						
De 16 a 19 años	1,3	8,8	37,6	4,6	0,0	52,4
De 20 a 24 años	3,6	16,2	85,5	43,1	20,2	168,5
De 25 a 29 años	4,5	18,8	81,5	45,0	53,2	203,1
De 30 a 44 años	40,8	97,3	160,9	63,0	105,1	467,1
De 45 a 54 años	35,6	43,0	32,5	10,3	29,0	150,3
De 55 y más años	33,6	19,5	6,2	1,3	6,5	67,2
Total	119,4	203,6	404,2	167,4	214,0	1.108,5
Hombres						
De 16 a 19 años	3,0	16,9	46,7	5,1	0,2	71,9
De 20 a 24 años	6,7	33,0	120,8	39,5	8,7	208,7
De 25 a 29 años	13,5	41,7	124,4	49,7	39,9	269,1
De 30 a 44 años	62,9	195,6	291,1	103,9	117,8	771,3
De 45 a 54 años	70,3	122,6	77,7	18,7	49,6	339,0
De 55 y más años	56,7	62,0	25,6	5,8	22,9	173,1
Total	213,2	471,8	686,3	222,7	239,1	1.833,1

CONTINUA →

4. Mercado de trabajo

4.1.11. Evolución de la población activa según sexo y grupo de edad por estudios terminados en Andalucía. Años 1999-2004 (miles de personas) (media anual)

CONTINUACIÓN

	Analfabetos y sin estudios	Primarios	Secundarios o medios	Técnico- profesionales	Universitarios y otros	Total
IF*						
De 16 a 19 años	42,33	52,13	80,62	91,12	18,60	72,89
De 20 a 24 años	53,19	48,90	70,77	109,26	232,86	80,74
De 25 a 29 años	33,05	45,22	65,51	90,66	133,31	75,45
De 30 a 44 años	64,91	49,76	55,26	60,60	89,22	60,56
De 45 a 54 años	50,59	35,06	41,80	54,81	58,38	44,33
De 55 y más años	59,32	31,45	24,34	23,01	28,16	38,81
Total	55,99	43,16	58,90	75,15	89,48	60,47
Año 2000						
Mujeres						
De 16 a 19 años	1,7	7,7	33,7	5,7	-	48,8
De 20 a 24 años	3,7	18,9	84,1	41,5	18,9	167,1
De 25 a 29 años	4,2	20,7	77,9	46,2	62,8	211,7
De 30 a 44 años	36,8	98,4	170,5	73,7	110,4	489,9
De 45 a 54 años	34,6	43,9	39,2	13,1	31,3	162,1
De 55 y más años	31,8	15,9	8,1	2,1	8,4	66,4
Total	112,8	205,5	413,6	182,2	231,8	1.146,0
Hombres						
De 16 a 19 años	3,1	18,5	48,8	5,1	-	75,5
De 20 a 24 años	7,0	31,9	114,4	38,3	10,4	201,9
De 25 a 29 años	11,2	38,4	121,1	53,0	46,6	270,3
De 30 a 44 años	65,3	184,9	303,8	117,0	119,2	790,2
De 45 a 54 años	70,8	123,0	81,8	20,9	53,2	349,7
De 55 y más años	61,6	57,5	30,5	5,5	23,0	178,1
Total	219,0	454,2	700,4	239,7	252,3	1.865,6
IF*						
De 16 a 19 años	53,70	41,85	69,15	111,33	np	64,66
De 20 a 24 años	53,01	59,29	73,50	108,34	182,77	82,75
De 25 a 29 años	37,54	53,82	64,35	87,16	134,70	78,34
De 30 a 44 años	56,41	53,21	56,12	63,05	92,65	62,00
De 45 a 54 años	48,80	35,70	47,94	62,47	58,86	46,34
De 55 y más años	51,66	27,65	26,64	38,93	36,49	37,27
Total	51,50	45,25	59,05	76,03	91,87	61,42
Año 2001						
Mujeres						
De 16 a 19 años	1,0	5,7	30,2	6,7	-	43,6
De 20 a 24 años	4,1	13,1	78,4	37,7	18,6	151,9
De 25 a 29 años	3,6	16,2	74,8	46,1	60,8	201,6
De 30 a 44 años	35,2	80,0	171,8	72,5	112,2	471,7
De 45 a 54 años	31,6	46,8	41,1	12,1	30,4	161,9
De 55 y más años	25,1	20,3	10,2	4,4	9,5	69,5
Total	100,6	182,1	406,5	179,6	231,5	1.100,3

CONTINUA ➔

4.1.11. Evolución de la población activa según sexo y grupo de edad por estudios terminados en Andalucía.

Años 1999-2004 (miles de personas) (media anual)

CONTINUACIÓN

	Analfabetos y sin estudios	Primarios	Secundarios o medios	Técnico- profesionales	Universitarios y otros	Total
Hombres						
De 16 a 19 años	1,8	17,2	46,9	3,1	0,0	69,1
De 20 a 24 años	4,9	24,5	119,8	39,6	10,3	199,0
De 25 a 29 años	10,2	31,4	124,8	54,1	49,7	270,2
De 30 a 44 años	55,1	170,1	319,8	121,6	122,2	788,7
De 45 a 54 años	57,0	125,2	97,1	22,6	53,1	355,0
De 55 y más años	59,8	60,3	31,3	5,7	27,3	184,5
Total	188,8	428,7	739,8	246,8	262,6	1.866,6
IF*						
De 16 a 19 años	53,95	33,33	64,38	213,08	-	63,09
De 20 a 24 años	83,29	53,55	65,40	95,37	181,13	76,31
De 25 a 29 años	35,34	51,72	59,94	85,25	122,49	74,62
De 30 a 44 años	63,85	47,01	53,72	59,68	91,86	59,81
De 45 a 54 años	55,42	37,41	42,27	53,27	57,25	45,61
De 55 y más años	42,02	33,59	32,72	77,10	34,65	37,69
Total	53,26	42,49	54,94	72,78	88,18	58,94
Año 2002						
Mujeres						
De 16 a 19 años	0,4	8,2	31,3	4,8	0,1	44,7
De 20 a 24 años	2,3	12,3	86,4	41,2	21,8	164,0
De 25 a 29 años	2,9	14,3	79,0	53,8	65,7	215,6
De 30 a 44 años	29,0	85,7	192,8	82,0	122,0	511,4
De 45 a 54 años	30,2	59,8	44,9	13,6	34,6	183,1
De 55 y más años	25,3	21,6	11,7	3,2	10,9	72,7
Total	90,0	201,8	446,1	198,6	255,0	1.191,5
Hombres						
De 16 a 19 años	2,9	20,0	42,9	3,9	0,1	69,8
De 20 a 24 años	4,5	27,9	126,5	38,7	10,4	208,1
De 25 a 29 años	7,3	36,1	123,0	56,2	58,3	281,1
De 30 a 44 años	45,3	169,8	343,4	128,4	133,1	820,0
De 45 a 54 años	55,1	131,0	107,4	21,2	48,1	362,8
De 55 y más años	59,7	70,1	33,4	4,9	28,6	196,6
Total	174,7	455,1	776,6	253,4	278,6	1.938,4
IF*						
De 16 a 19 años	14,06	40,81	73,05	120,83	52,02	64,04
De 20 a 24 años	50,18	44,11	68,29	106,34	209,49	78,80
De 25 a 29 años	39,57	39,46	64,19	95,64	112,63	76,72
De 30 a 44 años	63,97	50,46	56,15	63,82	91,65	62,37
De 45 a 54 años	54,78	45,62	41,78	64,40	71,99	50,47
De 55 y más años	42,36	30,85	35,13	66,15	38,06	36,99
Total	51,49	44,36	57,44	78,36	91,54	61,47
Año 2003						
Mujeres						
De 16 a 19 años	0,9	8,1	28,0	4,0	0,1	41,0
De 20 a 24 años	2,8	14,8	87,8	34,0	22,4	161,8
De 25 a 29 años	4,6	20,9	81,3	48,3	68,2	223,2
De 30 a 44 años	29,0	83,8	201,2	88,9	140,2	543,0
De 45 a 54 años	28,3	62,9	50,0	16,5	38,9	196,5
De 55 y más años	25,9	24,1	12,8	2,7	13,5	79,0
Total	91,5	214,6	461,0	194,2	283,2	1.244,5

CONTINUA →

4. Mercado de trabajo

4.1.11. Evolución de la población activa según sexo y grupo de edad por estudios terminados en Andalucía. Años 1999-2004 (miles de personas) (media anual)

CONTINUACIÓN

	Analfabetos y sin estudios	Primarios	Secundarios o medios	Técnico- profesionales	Universitarios y otros	Total
Hombres						
De 16 a 19 años	2,9	21,1	40,4	4,2	-	68,6
De 20 a 24 años	4,1	33,6	120,9	36,3	11,6	206,6
De 25 a 29 años	8,0	36,8	131,3	55,5	58,3	289,8
De 30 a 44 años	47,6	176,8	356,7	125,1	140,8	847,1
De 45 a 54 años	53,0	131,3	106,8	23,1	54,8	368,9
De 55 y más años	52,2	76,6	33,1	5,1	34,5	201,6
Total	167,9	476,2	789,2	249,3	300,1	1.982,6
IF*						
De 16 a 19 años	31,04	38,26	69,16	95,76	np	59,73
De 20 a 24 años	68,43	44,06	72,62	93,53	192,43	78,31
De 25 a 29 años	56,84	56,83	61,93	87,04	117,02	77,03
De 30 a 44 años	60,78	47,41	56,40	71,02	99,53	64,10
De 45 a 54 años	53,49	47,89	46,83	71,36	70,91	53,28
De 55 y más años	49,67	31,46	38,60	51,53	39,14	39,18
Total	54,51	45,06	58,42	77,91	94,37	62,77
Año 2004						
Mujeres						
De 16 a 19 años	0,7	9,1	25,6	4,7	-	40,0
De 20 a 24 años	2,3	20,0	86,2	35,6	18,6	162,7
De 25 a 29 años	3,1	27,7	84,3	48,7	68,9	232,6
De 30 a 44 años	23,3	90,2	203,2	93,0	148,5	558,2
De 45 a 54 años	27,0	65,2	52,9	20,0	45,6	210,8
De 55 y más años	24,8	25,0	16,1	4,2	15,0	85,1
Total	81,2	237,1	468,3	206,3	296,6	1.289,5
Hombres						
De 16 a 19 años	2,1	21,8	42,4	5,7	-	71,9
De 20 a 24 años	4,7	29,3	127,4	38,5	9,1	209,1
De 25 a 29 años	7,1	38,7	131,1	58,8	59,3	295,0
De 30 a 44 años	39,9	186,5	358,6	141,4	142,2	868,7
De 45 a 54 años	42,7	140,8	119,1	24,6	61,3	388,4
De 55 y más años	49,0	77,4	38,3	7,2	37,2	209,0
Total	145,4	494,5	816,9	276,1	309,1	2.042,1
IF*						
De 16 a 19 años	33,17	41,53	60,44	82,82	np	55,69
De 20 a 24 años	49,28	68,32	67,61	92,45	204,25	77,84
De 25 a 29 años	42,89	71,48	64,31	82,80	116,22	78,85
De 30 a 44 años	58,54	48,33	56,66	65,76	104,44	64,26
De 45 a 54 años	63,33	46,31	44,42	81,55	74,39	54,26
De 55 y más años	50,59	32,32	42,06	59,27	40,21	40,71
Total	55,84	47,95	57,32	74,70	95,96	63,15

FUENTE: IEA. Explotación de la Encuesta de Población Activa del INE

*Índice de Feminización.

4.1.12.G. Evolución del índice de feminización de la población activa según estudios terminados en Andalucía. Años 1996-2004

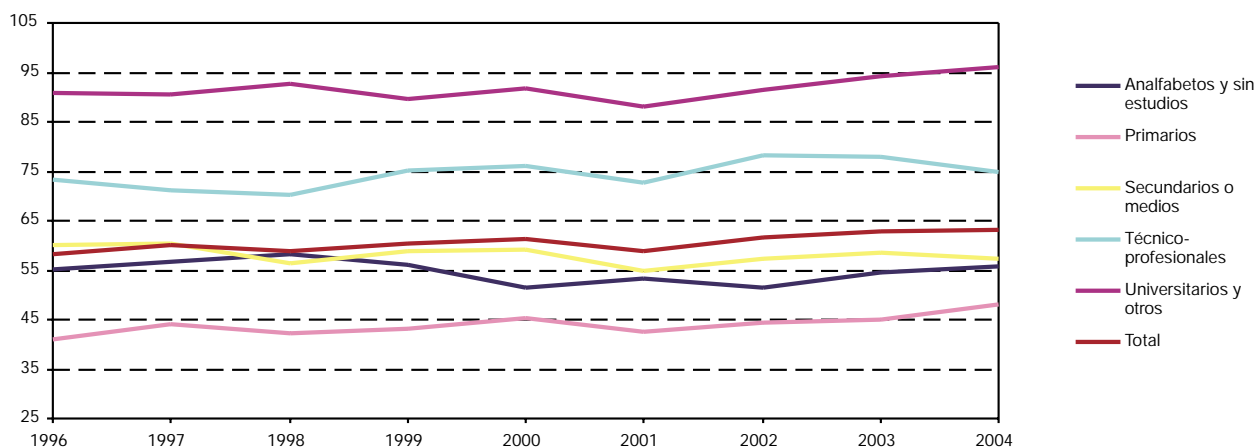

FUENTE: IEA. Explotación de la Encuesta de Población Activa del INE

4. Mercado de trabajo

4.1.13. Evolución de la población activa por sexo, estudios terminados y provincia. Años 1999-2004 (miles de personas) (media anual)

	Mujeres					Total	Hombres					Total
	Analfabetas y sin estudios	Primarios	Secundarios o medios	Técnico-profesionales	Universitarios y otros		Analfabetos y sin estudios	Primarios	Secundarios o medios	Técnico-profesionales	Universitarios y otros	
Año 1999												
Andalucía												
Almería	13,0	17,3	27,0	8,4	15,7	81,5	22,3	33,2	46,9	15,4	16,5	134,4
Cádiz	15,2	30,2	53,3	33,4	31,6	163,6	25,8	89,2	87,3	48,4	40,4	291,2
Córdoba	16,1	22,7	40,6	20,6	19,1	119,1	22,7	54,0	69,5	20,5	21,8	188,4
Granada	14,4	23,9	37,4	15,8	25,7	117,0	28,8	49,9	64,7	19,5	30,2	193,0
Huelva	8,4	12,7	22,7	11,0	12,4	67,1	16,4	31,2	38,0	18,6	11,1	115,2
Jaén	11,3	16,3	32,3	10,7	15,6	86,2	24,1	45,1	60,9	18,2	15,1	163,4
Málaga	21,3	34,4	83,3	23,6	39,0	201,6	42,9	61,3	137,9	29,0	42,7	313,9
Sevilla	19,6	46,2	107,7	43,9	55,0	272,4	30,3	107,9	181,1	53,1	61,4	433,7
Total	119,4	203,6	404,2	167,4	214,0	1.108,5	213,2	471,8	686,3	222,7	239,1	1.833,1
España	342,5	1.237,7	2.594,4	1.108,5	1.536,8	6.820,0	591,6	2.720,9	4.206,5	1.525,2	1.547,9	10.592,1
Año 2000												
Andalucía												
Almería	15,1	17,2	32,0	9,8	17,5	91,5	23,7	32,9	49,9	14,4	14,8	135,7
Cádiz	14,0	29,7	57,9	36,5	35,5	173,6	28,1	74,3	101,2	52,8	40,0	296,4
Córdoba	14,5	22,5	39,5	19,7	23,3	119,5	21,4	50,7	69,8	19,7	26,0	187,6
Granada	14,7	22,7	36,3	14,7	24,1	112,5	29,1	50,1	63,5	22,3	30,3	195,4
Huelva	7,7	25,8	16,5	10,7	12,3	72,9	17,4	39,7	32,3	20,7	11,9	121,9
Jaén	10,3	15,7	33,1	12,2	17,1	88,3	18,8	45,6	64,5	18,2	17,8	165,0
Málaga	18,7	33,0	81,9	24,8	39,1	197,4	50,3	63,6	136,9	30,2	40,1	321,0
Sevilla	17,8	39,1	116,4	53,9	63,0	290,2	30,1	97,3	182,4	61,4	71,4	442,6
Total	112,8	205,5	413,6	182,2	231,8	1.146,0	219,0	454,2	700,4	239,7	252,3	1.865,6
España	355,7	1.194,4	2.728,0	1.198,7	1.667,0	7.143,7	636,7	2.498,8	4.410,7	1.649,9	1.662,5	10.858,6
Año 2001												
Andalucía												
Almería	12,7	18,3	32,4	9,2	18,5	91,1	22,3	34,3	46,3	14,4	19,7	137,0
Cádiz	12,7	30,0	56,7	36,6	32,0	168,0	24,5	73,6	106,2	53,6	38,0	295,8
Córdoba	13,9	18,3	35,8	17,8	22,1	107,9	20,9	44,8	72,9	19,9	25,1	183,6
Granada	14,3	17,5	38,3	13,7	30,2	114,0	23,3	41,8	70,1	22,4	33,8	191,4
Huelva	5,6	20,4	17,5	8,1	10,9	62,5	13,6	36,8	32,9	16,8	12,0	112,2
Jaén	8,4	15,7	33,9	11,7	15,6	85,3	17,2	46,2	65,9	17,8	17,2	164,3
Málaga	18,0	23,6	82,2	22,7	38,8	185,4	44,0	54,7	151,5	35,7	42,9	328,9
Sevilla	14,9	38,3	109,8	59,8	63,3	286,1	23,1	96,3	194,0	66,0	74,0	453,4
Total	100,6	182,1	406,5	179,6	231,5	1.100,3	188,8	428,7	739,8	246,8	262,6	1.866,6
España	302,5	1.124,5	2.701,0	1.200,3	1.743,8	7.072,1	563,8	2.362,7	4.581,3	1.694,1	1.776,6	10.978,6

IF*						
Analfabetos y sin estudios	Primarios	Secundarios o medios	Técnico- profesionales	Universitarios y otros	Total	
Año 1999						
Andalucía						
58,51	52,08	57,45	54,59	95,48	60,63	Almería
58,85	33,79	61,04	68,98	78,18	56,19	Cádiz
70,84	42,12	58,39	100,57	87,60	63,19	Córdoba
49,86	47,85	57,78	81,10	85,05	60,65	Granada
51,43	40,54	59,78	59,12	111,59	58,26	Huelva
46,96	36,16	53,03	58,70	103,41	52,76	Jaén
49,72	56,05	60,39	81,35	91,28	64,23	Málaga
64,92	42,86	59,49	82,64	89,49	62,81	Sevilla
55,99	43,16	58,90	75,15	89,48	60,47	Total
57,90	45,49	61,68	72,68	99,28	64,39	España
Año 2000						
Andalucía						
63,52	52,22	64,14	67,95	117,71	67,41	Almería
49,73	39,97	57,19	69,05	88,82	58,55	Cádiz
67,90	44,31	56,58	100,23	89,71	63,72	Córdoba
50,63	45,24	57,18	65,84	79,51	57,60	Granada
44,11	64,91	51,25	51,83	103,07	59,84	Huelva
54,52	34,30	51,31	67,01	95,87	53,51	Jaén
37,12	51,93	59,81	82,15	97,49	61,50	Málaga
59,28	40,17	63,84	87,66	88,22	65,57	Sevilla
51,50	45,25	59,05	76,03	91,87	61,42	Total
55,86	47,80	61,85	72,65	100,27	65,79	España
Año 2001						
Andalucía						
57,10	53,41	70,00	63,45	94,09	66,52	Almería
51,97	40,74	53,37	68,24	84,28	56,78	Cádiz
66,24	40,89	49,06	89,31	88,28	58,74	Córdoba
61,53	41,84	54,62	61,10	89,46	59,58	Granada
41,15	55,36	53,15	48,32	90,59	55,70	Huelva
48,83	34,03	51,35	65,77	91,02	51,92	Jaén
40,98	43,12	54,27	63,53	90,49	56,37	Málaga
64,66	39,73	56,60	90,62	85,59	63,11	Sevilla
53,26	42,49	54,94	72,78	88,18	58,94	Total
53,65	47,59	58,96	70,85	98,15	64,42	España

CONTINUA →

4. Mercado de trabajo

4.1.13. Evolución de la población activa por sexo, estudios terminados y provincia. Años 1999-2004 (miles de personas) (media anual)

	Mujeres					Total	Hombres					Total
	Analfabetas y sin estudios	Primarios	Secundarios o medios	Técnico-profesionales	Universitarios y otros		Analfabetos y sin estudios	Primarios	Secundarios o medios	Técnico-profesionales	Universitarios y otros	
Año 2002												
Andalucía												
Almería	10,1	21,9	34,2	10,5	19,4	96,0	16,6	40,7	50,5	14,5	23,5	145,9
Cádiz	12,0	39,5	58,5	40,9	33,4	184,3	23,1	88,6	100,5	49,5	38,4	300,1
Córdoba	15,8	16,1	37,8	20,6	21,0	111,3	23,9	45,5	69,5	24,9	24,2	188,0
Granada	9,4	22,6	50,9	13,4	35,6	131,9	18,1	47,6	84,0	17,9	35,0	202,7
Huelva	6,0	23,1	23,4	10,1	13,0	75,6	13,1	39,4	37,5	15,8	13,1	118,8
Jaén	8,3	16,9	31,2	13,7	17,3	87,5	19,8	44,3	65,5	21,0	20,1	170,5
Málaga	13,9	27,7	94,5	26,0	44,7	206,8	38,1	63,3	158,8	33,7	43,3	337,2
Sevilla	14,6	34,0	115,5	63,3	70,6	298,0	22,0	85,7	210,4	76,1	81,0	475,3
Total	90,0	201,8	446,1	198,6	255,0	1.191,5	174,7	455,1	776,6	253,4	278,6	1.938,4
España	269,8	1.158,1	2.910,3	1.267,1	1.886,0	7.491,3	515,7	2.348,5	4.833,7	1.740,7	1.855,7	11.294,3
Año 2003												
Andalucía												
Almería	11,6	22,3	39,2	8,9	23,2	105,3	21,6	33,3	60,5	16,1	23,4	155,0
Cádiz	9,3	35,8	59,8	35,1	37,7	177,8	21,7	83,9	98,2	56,1	38,5	298,3
Córdoba	14,2	20,2	40,9	20,5	22,3	118,1	19,1	55,2	75,5	22,5	28,2	200,6
Granada	11,3	24,5	49,2	14,3	38,6	138,0	20,5	50,7	82,5	17,8	38,5	209,9
Huelva	5,1	21,9	26,4	11,6	13,6	78,6	15,2	35,3	42,2	18,0	14,4	125,1
Jaén	9,1	15,5	37,4	13,6	19,8	95,3	17,0	41,7	67,0	19,9	23,0	168,5
Málaga	17,7	37,0	95,5	30,5	46,5	227,3	27,5	92,1	149,4	32,8	44,3	346,2
Sevilla	13,1	37,1	112,6	59,7	81,5	304,1	25,2	84,0	213,9	66,0	90,0	479,1
Total	91,5	214,6	461,0	194,2	283,2	1.244,5	167,9	476,2	789,2	249,3	300,1	1.982,6
España	245,6	1.125,1	3.181,1	1.333,3	2.023,8	7.908,9	464,3	2.286,1	5.118,5	1.819,4	1.941,0	11.629,2
Año 2004												
Andalucía												
Almería	14,2	41,5	28,9	11,1	23,0	118,5	22,5	59,9	41,9	27,7	20,8	172,8
Cádiz	10,8	36,5	60,7	38,4	37,3	183,8	22,6	84,5	109,3	55,5	38,5	310,4
Córdoba	11,8	23,1	46,9	22,4	25,4	129,5	16,0	54,2	88,1	22,4	32,7	213,3
Granada	7,7	25,1	44,3	14,5	41,0	132,6	14,8	52,9	85,6	17,6	41,5	212,3
Huelva	3,3	16,2	25,5	15,1	12,6	72,8	12,2	34,5	34,8	22,2	14,3	118,0
Jaén	7,4	12,0	43,5	17,0	20,9	100,8	11,3	28,0	79,4	20,0	23,6	162,3
Málaga	13,8	38,6	104,9	29,2	51,1	237,6	26,1	84,0	166,0	39,1	47,9	363,1
Sevilla	12,2	44,2	113,6	58,6	85,4	313,9	20,0	96,6	211,8	71,7	89,8	489,9
Total	81,2	237,1	468,3	206,3	296,6	1.289,5	145,4	494,5	816,9	276,1	309,1	2.042,1
España	233,3	1.100,3	3.310,2	1.442,0	2.193,5	8.279,4	442,5	2.202,8	5.278,8	1.905,8	2.075,2	11.905,1

FUENTE: IEA. Explotación de la Encuesta de Población Activa del INE

*Índice de Feminización.

IF*						
Analfabetos y sin estudios	Primarios	Secundarios o medios	Técnico- profesionales	Universitarios y otros	Total	
						Año 2002
						Andalucía
60,40	53,81	67,78	72,24	82,30	65,83	Almería
51,85	44,63	58,19	82,65	87,11	61,43	Cádiz
65,89	35,32	54,39	82,90	86,84	59,19	Córdoba
51,99	47,51	60,60	75,05	101,50	65,10	Granada
45,69	58,61	62,49	64,17	99,56	63,66	Huelva
41,94	38,24	47,70	65,32	86,38	51,30	Jaén
36,52	43,83	59,55	77,05	103,18	61,35	Málaga
66,23	39,63	54,90	83,16	87,17	62,70	Sevilla
51,49	44,36	57,44	78,36	91,54	61,47	Total
52,32	49,31	60,21	72,79	101,63	66,33	España
						Año 2003
						Andalucía
53,68	67,01	64,68	55,49	99,37	67,92	Almería
43,10	42,73	60,91	62,59	97,99	59,61	Cádiz
74,14	36,67	54,21	90,89	79,00	58,89	Córdoba
55,34	48,44	59,68	80,18	100,35	65,73	Granada
33,42	62,09	62,60	64,20	94,37	62,79	Huelva
53,31	37,16	55,79	68,54	86,05	56,56	Jaén
64,39	40,20	63,91	93,05	105,10	65,67	Málaga
52,17	44,22	52,66	90,39	90,63	63,49	Sevilla
54,51	45,06	58,42	77,91	94,37	62,77	Total
52,89	49,22	62,15	73,28	104,27	68,01	España
						Año 2004
						Andalucía
63,04	69,28	68,82	39,96	110,20	68,60	Almería
47,80	43,22	55,50	69,15	97,10	59,20	Cádiz
73,61	42,52	53,26	100,07	77,67	60,70	Córdoba
52,39	47,48	51,75	82,55	98,78	62,47	Granada
27,30	47,08	73,44	67,87	87,97	61,70	Huelva
65,27	42,71	54,78	85,15	88,53	62,08	Jaén
53,10	45,89	63,21	74,76	106,54	65,44	Málaga
60,82	45,76	53,63	81,74	95,10	64,08	Sevilla
55,84	47,95	57,32	74,70	95,96	63,15	Total
52,73	49,95	62,71	75,66	105,70	69,54	España

4. Mercado de trabajo

4.1.14. Evolución de la población activa según sexo por sector económico en Andalucía. Años 1999-2004

(miles de personas) (media anual)

	Agricultura	Industria	Construcción	Servicios	No clasificados ^a
Año 1999					
Mujeres	123,5	59,1	13,3	668,5	244,2
Hombres	264,5	252,1	297,5	859,8	159,3
IF ^b	46,70	23,43	4,46	77,75	153,28
Año 2000					
Mujeres	125,3	63,0	13,6	731,1	213,0
Hombres	262,5	253,6	317,5	907,9	124,1
IF ^b	47,74	24,82	4,28	80,52	171,62
Año 2001					
Mujeres	127,8	60,6	13,4	748,3	150,1
Hombres	252,2	258,2	342,3	924,3	89,6
IF ^b	50,69	23,46	3,92	80,96	167,50
Año 2002					
Mujeres	129,2	66,7	13,6	819,1	162,9
Hombres	246,8	251,7	383,2	961,9	94,8
IF ^b	52,33	26,52	3,56	85,16	171,86
Año 2003					
Mujeres	134,6	65,4	15,1	872,6	156,7
Hombres	236,5	262,5	405,7	986,6	91,3
IF ^b	56,93	24,93	3,72	88,44	171,62
Año 2004					
Mujeres	136,3	63,5	14,9	935,9	138,9
Hombres	231,0	260,7	449,6	1.020,6	80,1
IF ^b	58,98	24,35	3,31	91,70	173,37

FUENTE: IEA. Explotación de la Encuesta de Población Activa del INE

^aSólo se clasifican por sector económico los parados que han dejado su último empleo hace 12 meses o menos.

^bÍndice de Feminización.

4.2. Ocupados

4.2.1. Evolución de la población ocupada según sexo por provincia. Años 1999-2004

(miles de personas) (media anual)

	1999	2000	2001	2002	2003	2004
Mujeres						
Andalucía						
Almería	65,5	70,5	76,1	80,7	88,4	99,7
Cádiz	84,4	96,7	106,0	110,5	119,0	126,0
Córdoba	68,2	76,1	74,2	76,7	81,0	89,2
Granada	72,8	75,4	84,0	94,1	101,3	107,4
Huelva	42,7	47,0	49,7	50,7	56,2	56,9
Jaén	56,9	54,9	63,3	61,6	65,9	72,9
Málaga	138,4	149,6	150,5	164,7	178,7	188,6
Sevilla	165,6	181,2	201,8	215,2	226,3	237,4
Total	694,4	751,2	805,5	854,2	916,7	978,0
España	5.256,1	5.684,8	5.995,7	6.265,3	6.643,1	7.036,6
Hombres						
Andalucía						
Almería	119,8	119,7	128,1	135,3	141,9	162,2
Cádiz	223,7	233,8	241,7	241,4	245,9	255,9
Córdoba	146,4	152,0	156,8	158,7	170,1	182,5
Granada	155,9	162,8	164,7	174,4	184,1	191,4
Huelva	92,0	98,8	102,2	101,9	106,8	103,2
Jaén	137,1	138,7	143,6	148,8	148,2	142,3
Málaga	253,8	270,8	289,7	297,2	300,4	321,5
Sevilla	342,7	357,2	380,6	402,3	413,3	426,3
Total	1.471,2	1.533,7	1.607,2	1.659,7	1.710,6	1.785,1
España	9.433,8	9.821,1	10.150,5	10.365,0	10.652,9	10.934,3
IF*						
Andalucía						
Almería	54,66	58,89	59,45	59,67	62,34	61,47
Cádiz	37,72	41,35	43,84	45,79	48,38	49,24
Córdoba	46,61	50,06	47,31	48,31	47,61	48,88
Granada	46,69	46,31	51,01	53,98	55,00	56,12
Huelva	46,45	47,51	48,67	49,72	52,63	55,12
Jaén	41,52	39,57	44,06	41,36	44,49	51,25
Málaga	54,52	55,24	51,95	55,42	59,48	58,67
Sevilla	48,31	50,72	53,03	53,49	54,75	55,68
Total	47,20	48,98	50,12	51,46	53,59	54,79
España	55,72	57,88	59,07	60,45	62,36	64,35

FUENTE: IEA. El mercado de trabajo en Andalucía. Datos estructurales 2005

*Índice de Feminización.

4. Mercado de trabajo

4.2.2.G. Índice de feminización de la población ocupada por provincia. Año 2004

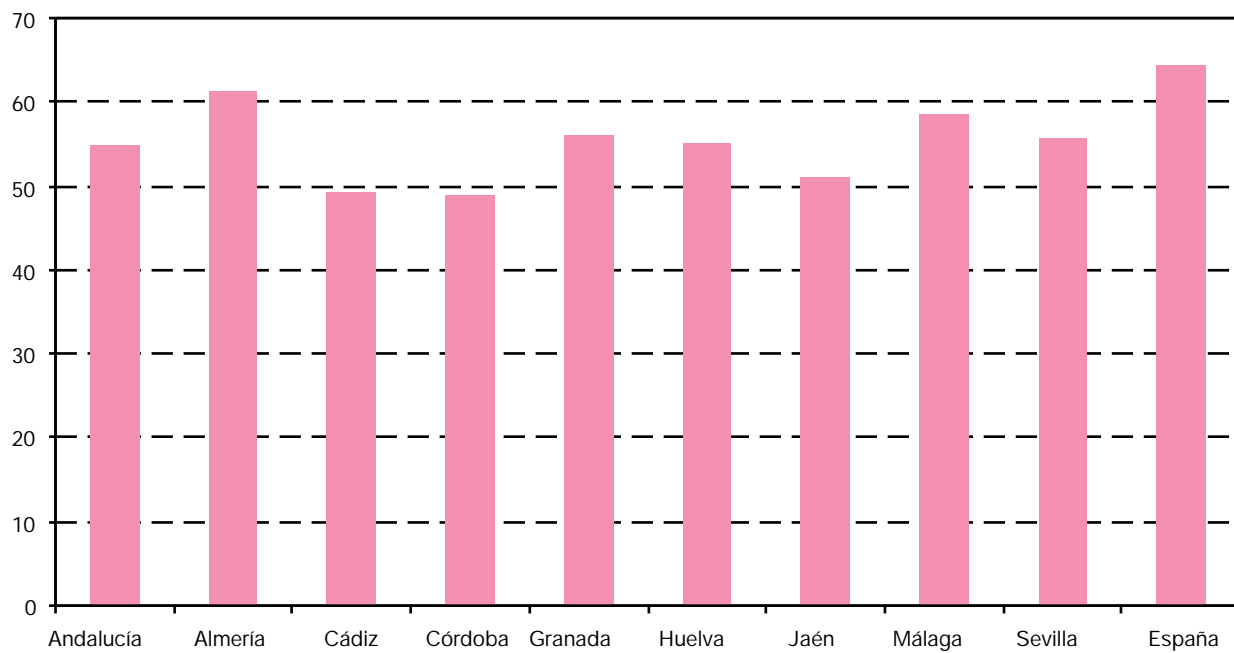

FUENTE: IEA. El mercado de trabajo en Andalucía. Datos estructurales 2005

4.2.3. Evolución de la población ocupada según sexo y grupo de edad por estado civil en Andalucía. Años 1999-2004 (miles de personas) (media anual)

	Soltero	Casado	Viudo, separado o divorciado	Total
Año 1999				
Mujeres				
De 16 a 24 años	96,0	8,5	0,5	105,0
De 25 a 34 años	111,8	111,4	6,8	230,1
De 35 a 54 años	40,1	232,6	34,6	307,2
De 55 y más años	5,5	33,1	13,5	52,1
Total	253,5	385,5	55,4	694,4
Hombres				
De 16 a 24 años	177,2	7,8	0,1	185,1
De 25 a 34 años	200,7	230,3	3,6	434,5
De 35 a 54 años	55,9	638,5	15,2	709,5
De 55 y más años	5,7	129,6	6,7	142,0
Total	439,5	1.006,2	25,5	1.471,2
IF*				
De 16 a 24 años	54,19	108,90	469,53	56,72
De 25 a 34 años	55,74	48,39	190,63	52,95
De 35 a 54 años	71,73	36,43	228,03	43,30
De 55 y más años	96,21	25,50	201,94	36,66
Total	57,67	38,32	216,93	47,20
Año 2000				
Mujeres				
De 16 a 24 años	105,5	10,7	0,2	116,4
De 25 a 34 años	127,3	117,2	6,5	251,0
De 35 a 54 años	46,9	250,4	35,8	333,2
De 55 y más años	5,7	32,2	12,7	50,6
Total	285,4	410,5	55,2	751,2
Hombres				
De 16 a 24 años	185,6	8,6	0,1	194,4
De 25 a 34 años	218,7	228,3	3,5	450,5
De 35 a 54 años	63,0	662,1	15,1	740,2
De 55 y más años	5,9	137,6	5,0	148,6
Total	473,2	1.036,7	23,8	1.533,7
IF*				
De 16 a 24 años	56,85	123,51	187,33	59,88
De 25 a 34 años	58,24	51,34	183,46	55,72
De 35 a 54 años	74,47	37,82	237,41	45,01
De 55 y más años	95,33	23,43	252,53	34,07
Total	60,32	39,60	232,39	48,98

CONTINÚA →

4. Mercado de trabajo

4.2.3. Evolución de la población ocupada según sexo y grupo de edad por estado civil en Andalucía. Años 1999-2004 (miles de personas) (media anual)

CONTINUACIÓN

	Soltero	Casado	Viudo, separado o divorciado	Total
Año 2001				
Mujeres				
De 16 a 24 años	105,3	11,0	0,3	116,6
De 25 a 34 años	138,8	128,7	6,3	273,8
De 35 a 54 años	48,3	269,7	40,6	358,6
De 55 y más años	8,1	36,9	11,5	56,5
Total	300,4	446,4	58,7	805,5
Hombres				
De 16 a 24 años	192,1	10,2	0,1	202,4
De 25 a 34 años	234,7	228,2	4,2	467,2
De 35 a 54 años	71,1	684,3	18,0	773,4
De 55 y más años	5,2	153,0	5,9	164,2
Total	503,2	1.075,8	28,3	1.607,2
IF*				
De 16 a 24 años	54,81	107,87	372,56	57,62
De 25 a 34 años	59,12	56,40	147,86	58,59
De 35 a 54 años	67,88	39,41	225,80	46,37
De 55 y más años	155,13	24,13	193,87	34,44
Total	59,71	41,49	207,78	50,12
Año 2002				
Mujeres				
De 16 a 24 años	114,9	9,4	0,5	124,7
De 25 a 34 años	142,6	135,1	9,9	287,6
De 35 a 54 años	48,9	291,5	45,0	385,3
De 55 y más años	7,6	35,2	13,7	56,5
Total	314,0	471,1	69,1	854,2
Hombres				
De 16 a 24 años	198,5	10,0	-	208,5
De 25 a 34 años	239,5	238,2	4,5	482,1
De 35 a 54 años	75,8	696,9	22,3	795,0
De 55 y más años	7,5	158,2	8,5	174,1
Total	521,3	1.103,3	35,2	1.659,7
IF*				
De 16 a 24 años	57,86	93,63	np	59,79
De 25 a 34 años	59,55	56,72	222,92	59,66
De 35 a 54 años	64,48	41,82	201,98	48,47
De 55 y más años	102,22	22,23	162,20	32,47
Total	60,24	42,70	196,33	51,46

CONTINUA →

4.2.3. Evolución de la población ocupada según sexo y grupo de edad por estado civil en Andalucía.
Años 1999-2004 (miles de personas) (media anual)

CONTINUACIÓN

	Soltero	Casado	Viudo, separado o divorciado	Total
Año 2003				
Mujeres				
De 16 a 24 años	115,9	10,2	0,6	126,8
De 25 a 34 años	153,8	144,5	11,3	309,5
De 35 a 54 años	56,8	309,8	50,6	417,2
De 55 y más años	7,9	40,5	14,8	63,2
Total	334,4	505,0	77,3	916,7
Hombres				
De 16 a 24 años	196,1	10,1	0,6	206,9
De 25 a 34 años	256,2	242,0	5,0	503,3
De 35 a 54 años	94,9	705,3	22,7	822,9
De 55 y más años	8,2	161,7	7,6	177,5
Total	555,5	1.119,1	35,9	1.710,6
IF*				
De 16 a 24 años	59,11	100,60	97,43	61,26
De 25 a 34 años	60,01	59,69	224,63	61,50
De 35 a 54 años	59,84	43,93	223,08	50,70
De 55 y más años	96,06	25,04	195,77	35,60
Total	60,20	45,12	215,28	53,59
Año 2004				
Mujeres				
De 16 a 24 años	121,4	11,5	0,4	133,3
De 25 a 34 años	171,9	147,0	10,3	329,2
De 35 a 54 años	63,3	330,4	51,2	445,0
De 55 y más años	7,4	45,4	17,8	70,6
Total	364,1	534,3	79,7	978,0
Hombres				
De 16 a 24 años	206,9	9,5	0,6	217,0
De 25 a 34 años	283,0	232,7	6,0	521,8
De 35 a 54 años	101,0	729,1	28,4	858,4
De 55 y más años	8,4	170,9	8,5	187,9
Total	599,3	1.142,2	43,5	1.785,1
IF*				
De 16 a 24 años	58,66	121,27	59,63	61,40
De 25 a 34 años	60,75	63,17	171,43	63,10
De 35 a 54 años	62,72	45,32	180,44	51,83
De 55 y más años	88,56	26,54	208,21	37,57
Total	60,75	46,78	182,97	54,79

FUENTE: IEA. Explotación de la Encuesta de Población Activa del INE

*Índice de Feminización.

4. Mercado de trabajo

4.2.4. Evolución de la población ocupada por sexo, grupo de edad y provincia. Años 1999-2004

(miles de personas) (media anual)

	Mujeres					Hombres				
	De 16 a 24 años	De 25 a 34 años	De 35 a 54 años	De 55 y más años	Total	De 16 a 24 años	De 25 a 34 años	De 35 a 54 años	De 55 y más años	Total
Año 1999										
Andalucía										
Almería	8,8	21,9	30,0	4,8	65,5	18,4	36,9	54,3	10,1	119,8
Cádiz	12,3	28,7	37,8	5,5	84,4	27,0	64,5	109,6	22,6	223,7
Córdoba	11,0	20,3	31,7	5,3	68,2	18,4	40,9	69,9	17,2	146,4
Granada	12,9	20,6	34,0	5,4	72,8	18,1	41,6	80,9	15,2	155,9
Huelva	7,1	15,6	18,1	2,0	42,7	11,1	26,0	45,9	9,0	92,0
Jaén	8,5	18,8	24,5	5,1	56,9	18,0	40,3	65,8	13,0	137,1
Málaga	20,5	46,2	61,6	10,1	138,3	27,5	76,5	128,5	21,3	253,8
Sevilla	24,0	58,0	69,7	13,8	165,6	46,6	107,8	154,6	33,6	342,7
Total	105,0	230,1	307,2	52,1	694,4	185,1	434,5	709,5	142,0	1.471,2
España	718,2	1.738,4	2.374,8	424,7	5.256,1	1.070,3	2.689,7	4.598,3	1.075,5	9.433,8
Año 2000										
Andalucía										
Almería	10,6	22,4	31,8	5,6	70,5	17,1	34,9	58,0	9,7	119,6
Cádiz	15,0	34,1	42,7	4,9	96,6	31,8	67,8	116,1	18,1	233,7
Córdoba	12,8	22,2	36,3	4,8	76,1	19,9	38,7	77,0	16,5	152,0
Granada	12,0	22,8	35,6	5,0	75,4	19,3	45,4	79,9	18,3	162,8
Huelva	7,3	17,1	19,5	3,1	47,0	15,1	28,2	47,2	8,3	98,8
Jaén	7,7	18,7	23,7	4,8	54,9	16,6	36,4	72,5	13,2	138,8
Málaga	23,7	52,4	61,5	12,0	149,6	29,6	86,6	129,4	25,1	270,8
Sevilla	27,2	61,3	82,2	10,5	181,2	45,0	112,5	160,3	39,4	357,2
Total	116,4	251,0	333,2	50,6	751,2	194,4	450,5	740,2	148,6	1.533,7
España	761,1	1.876,7	2.597,8	449,2	5.684,8	1.120,7	2.796,8	4.768,8	1.135,0	9.821,1
Año 2001										
Andalucía										
Almería	12,4	24,9	31,8	7,1	76,1	16,5	42,3	59,2	10,1	128,1
Cádiz	14,8	39,4	46,0	5,7	105,9	30,6	68,0	122,9	20,2	241,7
Córdoba	11,4	23,8	33,4	5,6	74,2	20,0	40,1	80,2	16,5	156,8
Granada	9,0	24,8	43,7	6,6	84,0	17,0	44,8	84,5	18,4	164,7
Huelva	7,7	17,7	20,6	3,8	49,7	14,5	27,6	50,9	9,2	102,2
Jaén	8,1	20,5	30,5	4,2	63,3	19,6	40,2	70,2	13,4	143,5
Málaga	23,3	48,2	67,9	11,1	150,5	35,5	84,7	132,3	37,2	289,7
Sevilla	29,8	74,5	84,9	12,6	201,8	48,8	119,5	173,1	39,2	380,5
Total	116,6	273,8	358,6	56,5	805,5	202,4	467,2	773,4	164,2	1.607,2
España	767,3	1.992,3	2.750,9	485,2	5.995,7	1.158,5	2.886,5	4.899,2	1.206,3	10.150,5

IF*				
De 16 a 24 años	De 25 a 34 años	De 35 a 54 años	De 55 y más años	Total
Año 1999				
Andalucía				
47,71	59,41	55,15	47,58	54,68
45,74	44,42	34,52	24,52	37,72
59,69	49,60	45,29	30,78	46,60
71,03	49,50	41,96	35,22	46,69
63,87	59,85	39,34	22,68	46,46
47,34	46,65	37,24	39,32	41,53
74,26	60,48	47,92	47,31	54,51
51,46	53,81	45,09	41,16	48,32
56,72	52,95	43,30	36,66	47,20
67,10	64,63	51,65	39,49	55,72
España				
Año 2000				
Andalucía				
61,95	64,36	54,86	58,06	58,90
47,15	50,32	36,75	27,04	41,35
64,64	57,30	47,11	29,04	50,04
62,38	50,32	44,54	27,18	46,31
48,40	60,61	41,39	36,57	47,54
46,52	51,21	32,72	36,28	39,57
80,07	60,48	47,50	47,90	55,25
60,42	54,50	51,26	26,61	50,72
59,88	55,72	45,01	34,07	48,98
67,91	67,10	54,47	39,58	57,88
España				
Año 2001				
Andalucía				
75,29	58,86	53,65	69,86	59,43
48,47	58,03	37,39	28,17	43,82
57,28	59,27	41,59	33,85	47,30
52,90	55,26	51,70	35,77	51,01
53,15	64,13	40,44	40,87	48,67
41,22	50,88	43,42	31,34	44,08
65,75	56,92	51,31	29,82	51,96
61,18	62,36	49,03	32,10	53,03
57,62	58,59	46,37	34,44	50,12
66,23	69,02	56,15	40,22	59,07
España				

CONTINUA →

4. Mercado de trabajo

4.2.4. Evolución de la población ocupada por sexo, grupo de edad y provincia. Años 1999-2004

(miles de personas) (media anual)

	Mujeres					Hombres				
	De 16 a 24 años	De 25 a 34 años	De 35 a 54 años	De 55 y más años	Total	De 16 a 24 años	De 25 a 34 años	De 35 a 54 años	De 55 y más años	Total
Año 2002										
Andalucía										
Almería	11,4	26,6	35,0	7,6	80,7	17,1	44,0	58,3	15,8	135,2
Cádiz	17,0	37,8	49,0	6,7	110,5	26,9	72,4	121,6	20,5	241,3
Córdoba	10,5	25,1	34,8	6,3	76,7	21,3	43,1	79,5	14,7	158,6
Granada	10,5	28,8	48,3	6,6	94,1	23,8	42,8	88,8	19,0	174,4
Huelva	7,4	17,3	22,5	3,4	50,7	11,0	26,6	52,8	11,4	101,9
Jaén	8,7	19,6	30,0	3,2	61,6	20,9	42,5	70,0	15,4	148,8
Málaga	24,9	50,1	80,4	9,2	164,7	40,5	76,3	143,6	36,7	297,2
Sevilla	34,2	82,3	85,2	13,5	215,2	47,0	134,3	180,4	40,5	402,3
Total	124,7	287,6	385,3	56,5	854,2	208,5	482,1	795,0	174,1	1.659,7
España	761,4	2.073,1	2.926,8	504,0	6.265,3	1.131,4	2.961,4	5.027,7	1.244,6	10.365,0
Año 2003										
Andalucía										
Almería	11,0	30,1	40,9	6,4	88,4	18,8	47,9	60,2	14,9	141,9
Cádiz	18,3	39,5	54,3	6,9	119,0	26,8	69,8	124,0	25,3	245,9
Córdoba	9,1	26,8	38,7	6,4	81,0	21,3	47,0	82,8	18,9	170,1
Granada	15,3	29,6	48,2	8,2	101,3	24,3	45,1	95,9	18,8	184,1
Huelva	6,4	19,8	26,3	3,7	56,2	12,8	32,1	52,9	9,0	106,8
Jaén	9,4	18,6	33,1	4,8	65,9	19,1	38,9	75,4	14,7	148,2
Málaga	27,8	61,3	77,6	11,9	178,7	43,8	82,2	139,1	35,2	300,4
Sevilla	29,4	83,8	98,1	14,9	226,3	40,0	140,2	192,5	40,6	413,3
Total	126,8	309,5	417,2	63,2	916,7	206,9	503,3	822,9	177,5	1.710,6
España	761,5	2.194,2	3.139,1	548,3	6.643,1	1.112,1	3.056,5	5.188,3	1.296,1	10.652,9
Año 2004										
Andalucía										
Almería	12,7	35,9	43,8	7,2	99,7	18,1	59,0	72,0	13,1	162,2
Cádiz	18,9	44,1	55,8	7,2	126,0	30,5	73,9	119,4	32,1	255,9
Córdoba	12,0	27,0	43,8	6,4	89,2	23,5	49,1	89,5	20,3	182,5
Granada	15,3	32,1	50,9	9,1	107,4	23,9	47,0	99,1	21,3	191,4
Huelva	7,4	18,9	27,2	3,4	56,9	11,7	29,5	52,2	9,8	103,2
Jaén	10,0	22,1	34,0	6,8	72,9	17,5	37,7	73,0	14,0	142,2
Málaga	28,7	63,2	82,0	14,8	188,6	49,4	87,2	152,7	32,2	321,5
Sevilla	28,2	85,9	107,4	15,7	237,3	42,4	138,3	200,5	45,1	426,3
Total	133,3	329,2	445,0	70,6	978,0	217,0	521,8	858,4	187,9	1.785,1
España	762,7	2.323,0	3.355,4	595,4	7.036,6	1.113,4	3.150,5	5.344,5	1.325,9	10.934,3

FUENTE: IEA. Explotación de la Encuesta de Población Activa del INE

*Índice de Feminización.

IF*					
De 16 a 24 años	De 25 a 34 años	De 35 a 54 años	De 55 y más años	Total	
					Año 2002
					Andalucía
66,73	60,49	60,14	48,29	59,70	Almería
63,33	52,27	40,29	32,55	45,79	Cádiz
49,31	58,25	43,70	42,80	48,32	Córdoba
43,99	67,25	54,41	34,64	53,99	Granada
67,34	65,18	42,61	29,80	49,73	Huelva
41,82	46,04	42,94	20,77	41,37	Jaén
61,49	65,62	56,03	25,16	55,42	Málaga
72,75	61,25	47,23	33,32	53,49	Sevilla
59,79	59,66	48,47	32,47	51,46	Total
67,29	70,00	58,21	40,49	60,45	España
					Año 2003
					Andalucía
58,58	62,75	67,92	43,15	62,33	Almería
68,46	56,63	43,77	27,06	48,39	Cádiz
42,84	56,93	46,67	34,00	47,62	Córdoba
62,87	65,77	50,20	43,50	55,00	Granada
50,38	61,56	49,82	40,85	52,66	Huelva
49,16	47,83	43,93	32,27	44,47	Jaén
63,44	74,57	55,80	33,86	59,48	Málaga
73,40	59,79	50,98	36,79	54,75	Sevilla
61,26	61,50	50,70	35,60	53,59	Total
68,47	71,79	60,50	42,31	62,36	España
					Año 2004
					Andalucía
69,93	60,87	60,93	55,43	61,47	Almería
61,91	59,65	46,76	22,55	49,24	Cádiz
51,14	54,97	48,92	31,27	48,87	Córdoba
64,04	68,31	51,37	42,44	56,12	Granada
63,31	64,20	52,08	34,54	55,15	Huelva
57,18	58,62	46,53	48,53	51,24	Jaén
58,08	72,44	53,68	45,92	58,67	Málaga
66,68	62,12	53,58	34,92	55,68	Sevilla
61,40	63,10	51,83	37,57	54,79	Total
68,51	73,73	62,78	44,91	64,35	España

4. Mercado de trabajo

4.2.5. Evolución de la tasa de empleo según sexo y grupo de edad en Andalucía. Años 1999-2004

	1999	2000	2001	2002	2003	2004
Mujeres						
De 16 a 19 años	9,77	10,08	11,90	11,32	10,85	11,98
De 20 a 24 años	27,48	31,43	30,74	34,43	36,06	38,24
De 25 a 29 años	39,54	43,44	47,82	48,60	50,53	53,56
De 30 a 54 años	34,42	36,41	38,27	40,14	42,47	43,89
De 55 y más años	5,66	5,42	5,96	5,87	6,45	7,07
Total	23,44	25,07	26,56	27,79	29,37	30,83
Hombres						
De 16 a 19 años	17,43	21,18	22,14	22,75	22,80	24,76
De 20 a 24 años	45,62	46,43	49,13	51,63	52,18	55,31
De 25 a 29 años	65,39	67,36	69,81	71,17	73,44	74,11
De 30 a 54 años	77,52	78,86	80,15	80,32	80,81	81,72
De 55 y más años	19,09	19,64	21,32	22,21	22,24	23,10
Total	52,21	53,75	55,59	56,57	57,34	58,74

FUENTE: IEA. El mercado de trabajo en Andalucía. Datos estructurales 2005

4.2.6.G. Evolución de la tasa de empleo de la población femenina según grupo de edad en Andalucía. Años 1987-2004

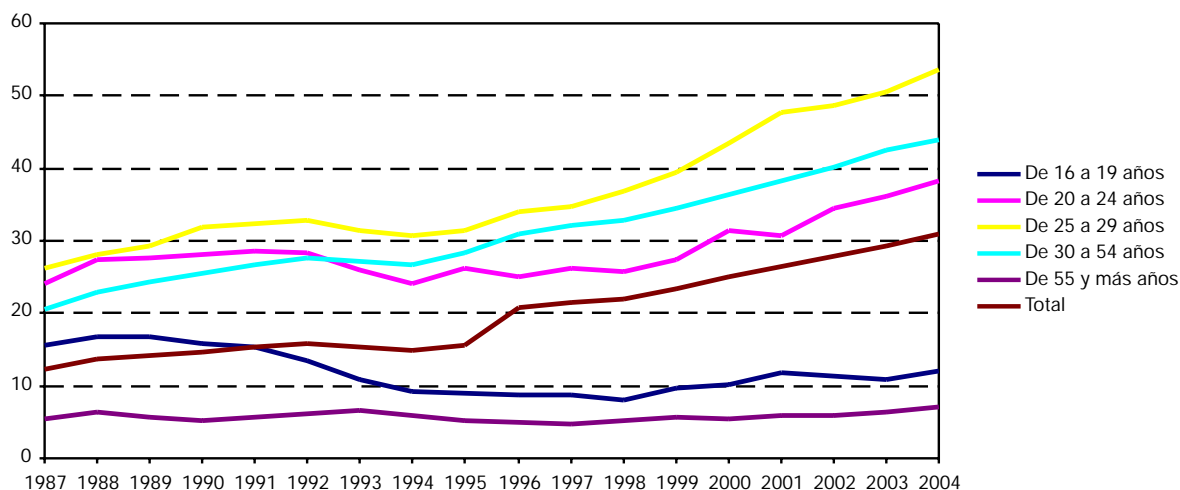

FUENTE: IEA. El mercado de trabajo en Andalucía. Datos estructurales 2005

4.2.7.G. Evolución de la tasa de empleo de la población masculina según grupo de edad en Andalucía. Años 1987-2004

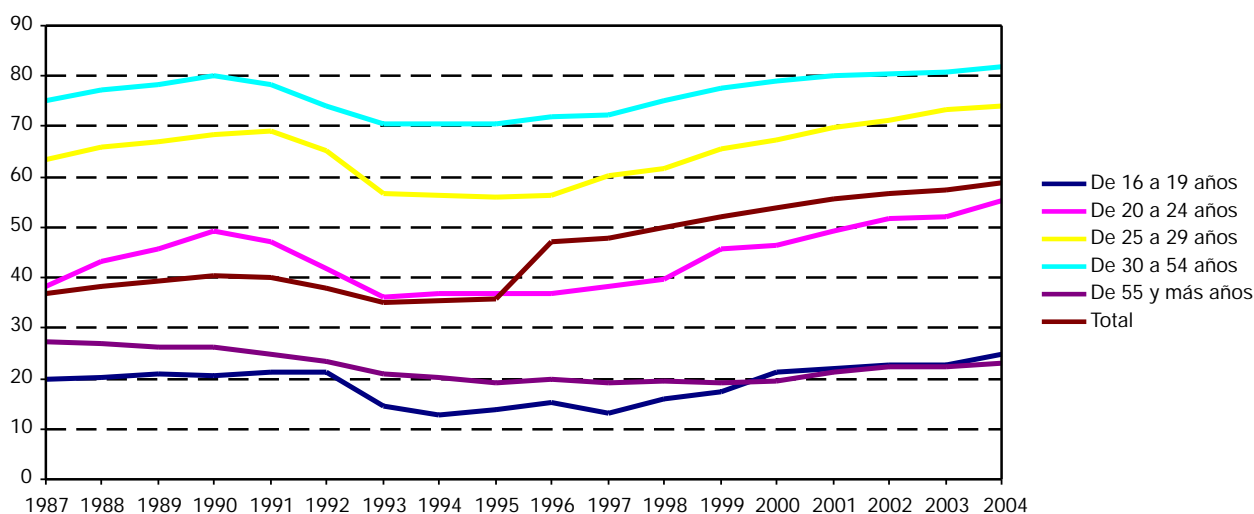

FUENTE: IEA. El mercado de trabajo en Andalucía. Datos estructurales 2005

4.2.8. Evolución de la población ocupada según sexo y grupo de edad por estudios terminados en Andalucía. Años 1999-2004 (miles de personas) (media anual)

	Analfabetos y sin estudios	Primarios	Secundarios o medios	Técnico- profesionales	Universitarios y otros	Total
Año 1999						
Mujeres						
De 16 a 19 años	0,4	3,1	15,9	2,2	0,0	21,7
De 20 a 24 años	1,9	8,2	42,7	21,7	8,7	83,3
De 25 a 29 años	2,3	8,7	47,1	27,7	32,7	118,5
De 30 a 44 años	21,8	56,0	101,2	38,9	89,7	307,7
De 45 a 54 años	20,8	29,3	25,3	8,2	27,5	111,2
De 55 y más años	22,8	16,3	5,4	1,2	6,4	52,1
Total	70,1	121,7	237,6	100,0	165,1	694,4
Hombres						
De 16 a 19 años	2,2	9,6	26,3	2,4	0,2	40,7
De 20 a 24 años	3,9	22,0	87,2	26,8	4,5	144,4
De 25 a 29 años	8,6	31,4	94,2	38,8	28,2	201,2
De 30 a 44 años	45,3	153,4	245,8	94,7	109,7	648,8
De 45 a 54 años	53,8	104,0	70,6	17,6	48,0	294,0
De 55 y más años	41,4	51,9	21,8	4,9	22,0	142,0
Total	155,2	372,3	545,9	185,1	212,6	1.471,2
IF*						
De 16 a 19 años	18,20	32,52	60,45	92,11	18,60	53,31
De 20 a 24 años	49,03	37,34	48,96	81,07	195,27	57,68
De 25 a 29 años	26,86	27,69	50,00	71,29	115,75	58,87
De 30 a 44 años	48,19	36,53	41,18	41,14	81,80	47,43
De 45 a 54 años	38,70	28,18	35,86	46,77	57,29	37,81
De 55 y más años	55,10	31,43	24,53	24,63	29,09	36,66
Total	45,15	32,68	43,52	54,01	77,65	47,20

CONTINUA →

4. Mercado de trabajo

4.2.8. Evolución de la población ocupada según sexo y grupo de edad por estudios terminados en Andalucía. Años 1999-2004 (miles de personas) (media anual)

CONTINUACIÓN

	Analfabetos y sin estudios	Primarios	Secundarios o medios	Técnico- profesionales	Universitarios y otros	Total
Año 2000						
Mujeres						
De 16 a 19 años	0,7	3,2	15,7	2,2	-	21,7
De 20 a 24 años	2,4	11,4	50,0	23,0	7,9	94,7
De 25 a 29 años	1,6	12,1	47,5	30,2	39,8	131,2
De 30 a 44 años	20,2	59,5	107,1	49,6	96,5	332,9
De 45 a 54 años	19,2	30,2	30,5	9,9	30,2	120,1
De 55 y más años	20,4	12,8	7,1	2,0	8,3	50,6
Total	64,5	129,1	257,9	117,0	182,7	751,2
Hombres						
De 16 a 19 años	2,0	11,6	31,2	3,2	-	47,9
De 20 a 24 años	5,3	22,0	85,8	27,5	5,8	146,4
De 25 a 29 años	7,4	28,1	95,9	43,3	34,8	209,5
De 30 a 44 años	47,8	146,7	261,4	105,5	111,1	672,4
De 45 a 54 años	57,2	106,8	73,3	19,7	51,7	308,8
De 55 y más años	44,4	49,7	27,2	4,8	22,6	148,6
Total	164,1	364,8	574,8	203,9	226,1	1.533,7
IF*						
De 16 a 19 años	32,56	27,42	50,27	70,23	np	45,33
De 20 a 24 años	44,93	51,70	58,31	83,68	134,75	64,65
De 25 a 29 años	21,42	42,95	49,49	69,80	114,49	62,60
De 30 a 44 años	42,33	40,55	40,96	47,07	86,86	49,51
De 45 a 54 años	33,64	28,32	41,66	50,31	58,27	38,90
De 55 y más años	45,98	25,74	26,13	42,22	36,86	34,07
Total	39,31	35,39	44,87	57,39	80,80	48,98
Año 2001						
Mujeres						
De 16 a 19 años	0,5	2,9	18,1	3,4	-	24,9
De 20 a 24 años	2,9	8,5	48,9	22,8	8,7	91,7
De 25 a 29 años	2,7	10,4	53,1	35,1	44,8	146,0
De 30 a 44 años	23,3	53,6	126,8	53,7	99,0	356,6
De 45 a 54 años	21,6	35,5	33,9	10,1	28,7	129,8
De 55 y más años	17,5	16,4	9,2	3,9	9,5	56,5
Total	68,5	127,3	290,0	129,1	190,6	805,5
Hombres						
De 16 a 19 años	1,3	11,3	33,8	2,2	0,0	48,6
De 20 a 24 años	3,7	18,6	94,8	30,0	6,6	153,8
De 25 a 29 años	7,8	25,0	103,0	46,7	38,0	220,5
De 30 a 44 años	43,4	144,3	285,8	111,9	114,2	699,6
De 45 a 54 años	48,0	111,4	87,9	20,9	52,3	320,6
De 55 y más años	48,5	54,1	29,3	5,5	26,8	164,2
Total	152,7	364,7	634,7	217,2	237,9	1.607,2

CONTINUA →

4.2.8. Evolución de la población ocupada según sexo y grupo de edad por estudios terminados en Andalucía. Años 1999-2004 (miles de personas) (media anual)

CONTINUACIÓN

	Analfabetos y sin estudios	Primarios	Secundarios o medios	Técnico- profesionales	Universitarios y otros	Total
IF*						
De 16 a 19 años	37,94	25,89	53,37	158,74	-	51,24
De 20 a 24 años	77,33	45,36	51,57	75,96	131,43	59,63
De 25 a 29 años	34,46	41,49	51,54	75,12	117,95	66,23
De 30 a 44 años	53,79	37,18	44,37	48,04	86,73	50,97
De 45 a 54 años	45,09	31,82	38,54	48,30	54,82	40,48
De 55 y más años	36,04	30,35	31,50	71,82	35,33	34,44
Total	44,86	34,89	45,69	59,45	80,14	50,12
Año 2002						
Mujeres						
De 16 a 19 años	0,1	4,7	16,3	1,9	-	23,0
De 20 a 24 años	0,9	7,0	54,6	27,6	11,6	101,6
De 25 a 29 años	1,8	8,1	52,6	40,1	48,2	150,8
De 30 a 44 años	19,2	56,3	136,8	59,4	107,2	379,0
De 45 a 54 años	18,6	43,7	37,5	10,2	33,1	143,2
De 55 y más años	15,8	17,6	9,7	3,0	10,4	56,5
Total	56,4	137,4	307,5	142,3	210,6	854,2
Hombres						
De 16 a 19 años	2,0	14,0	29,6	2,8	0,1	48,5
De 20 a 24 años	2,1	20,5	101,3	29,9	6,1	160,0
De 25 a 29 años	5,9	28,0	100,1	49,3	46,2	229,6
De 30 a 44 años	37,0	143,8	304,0	114,5	125,1	724,4
De 45 a 54 años	46,3	112,4	98,1	19,3	47,0	323,1
De 55 y más años	47,8	63,5	30,6	4,5	27,8	174,1
Total	141,2	382,2	663,8	220,2	252,4	1.659,7
IF*						
De 16 a 19 años	7,14	33,68	54,89	68,36	-	47,42
De 20 a 24 años	44,08	34,03	53,85	92,37	190,09	63,55
De 25 a 29 años	29,92	28,99	52,54	81,36	104,20	65,68
De 30 a 44 años	52,01	39,17	45,00	51,87	85,69	52,31
De 45 a 54 años	40,08	38,91	38,23	53,13	70,52	44,32
De 55 y más años	33,00	27,66	31,76	68,09	37,60	32,47
Total	39,96	35,96	46,32	64,61	83,44	51,46
Año 2003						
Mujeres						
De 16 a 19 años	0,6	4,1	14,7	2,1	-	21,5
De 20 a 24 años	1,4	8,4	57,8	24,5	13,2	105,3
De 25 a 29 años	3,5	14,1	55,7	35,6	51,1	160,0
De 30 a 44 años	17,0	56,6	141,4	68,0	127,5	410,4
De 45 a 54 años	18,5	46,3	40,1	13,5	38,0	156,4
De 55 y más años	17,6	19,3	10,4	2,5	13,4	63,2
Total	58,6	148,8	320,0	146,2	243,1	916,7

CONTINÚA →

4. Mercado de trabajo

4.2.8. Evolución de la población ocupada según sexo y grupo de edad por estudios terminados en Andalucía. Años 1999-2004 (miles de personas) (media anual)

CONTINUACIÓN

	Analfabetos y sin estudios	Primarios	Secundarios o medios	Técnico- profesionales	Universitarios y otros	Total
Hombres						
De 16 a 19 años	2,1	14,4	28,4	2,6	-	47,5
De 20 a 24 años	3,1	25,3	95,3	28,1	7,6	159,5
De 25 a 29 años	6,4	30,7	112,5	47,8	45,3	242,7
De 30 a 44 años	38,4	150,6	318,3	112,3	133,1	752,7
De 45 a 54 años	43,6	115,8	96,8	21,1	53,4	330,8
De 55 y más años	42,4	67,5	29,8	4,8	33,0	177,5
Total	135,9	404,2	681,2	216,8	272,5	1.710,6
IF*						
De 16 a 19 años	27,83	28,66	51,68	81,90	np	45,33
De 20 a 24 años	46,20	33,17	60,59	87,19	172,53	66,01
De 25 a 29 años	55,72	46,03	49,49	74,37	112,64	65,91
De 30 a 44 años	44,18	37,59	44,43	60,53	95,76	54,52
De 45 a 54 años	42,44	40,01	41,39	63,99	71,11	47,29
De 55 y más años	41,52	28,56	34,82	51,66	40,74	35,60
Total	43,12	36,82	46,97	67,44	89,23	53,59
Año 2004						
Mujeres						
De 16 a 19 años	0,3	4,9	15,8	2,4	-	23,3
De 20 a 24 años	1,1	12,8	60,1	24,1	11,9	110,0
De 25 a 29 años	1,9	19,9	60,1	37,0	53,5	172,4
De 30 a 44 años	14,8	61,9	153,0	71,1	132,9	433,8
De 45 a 54 años	18,6	50,1	40,7	17,0	41,6	168,1
De 55 y más años	17,5	20,2	14,2	3,9	14,7	70,6
Total	54,2	169,8	343,9	155,5	254,7	978,0
Hombres						
De 16 a 19 años	1,3	15,1	30,0	4,3	-	50,6
De 20 a 24 años	3,1	24,2	103,5	29,5	6,1	166,4
De 25 a 29 años	5,2	32,4	113,6	51,7	47,5	250,4
De 30 a 44 años	31,5	161,3	322,1	131,4	134,0	780,3
De 45 a 54 años	35,8	124,9	106,7	22,3	59,8	349,5
De 55 y más años	40,8	69,3	34,8	6,3	36,6	187,9
Total	117,6	427,2	710,7	245,7	284,0	1.785,1
IF*						
De 16 a 19 años	20,62	32,35	52,71	54,55	np	46,01
De 20 a 24 años	35,87	52,99	58,07	81,40	196,05	66,08
De 25 a 29 años	35,71	61,35	52,91	71,56	112,76	68,84
De 30 a 44 años	47,16	38,34	47,50	54,14	99,19	55,59
De 45 a 54 años	51,94	40,14	38,13	76,31	69,60	48,08
De 55 y más años	42,91	29,17	40,67	62,20	40,24	37,56
Total	46,05	39,74	48,38	63,32	89,69	54,79

FUENTE: IEA. El mercado de trabajo en Andalucía. Datos estructurales 2005

*Índice de Feminización.

4.2.9.G. Evolución del índice de feminización de la población ocupada por estudios terminados en Andalucía. Años 1987-2004

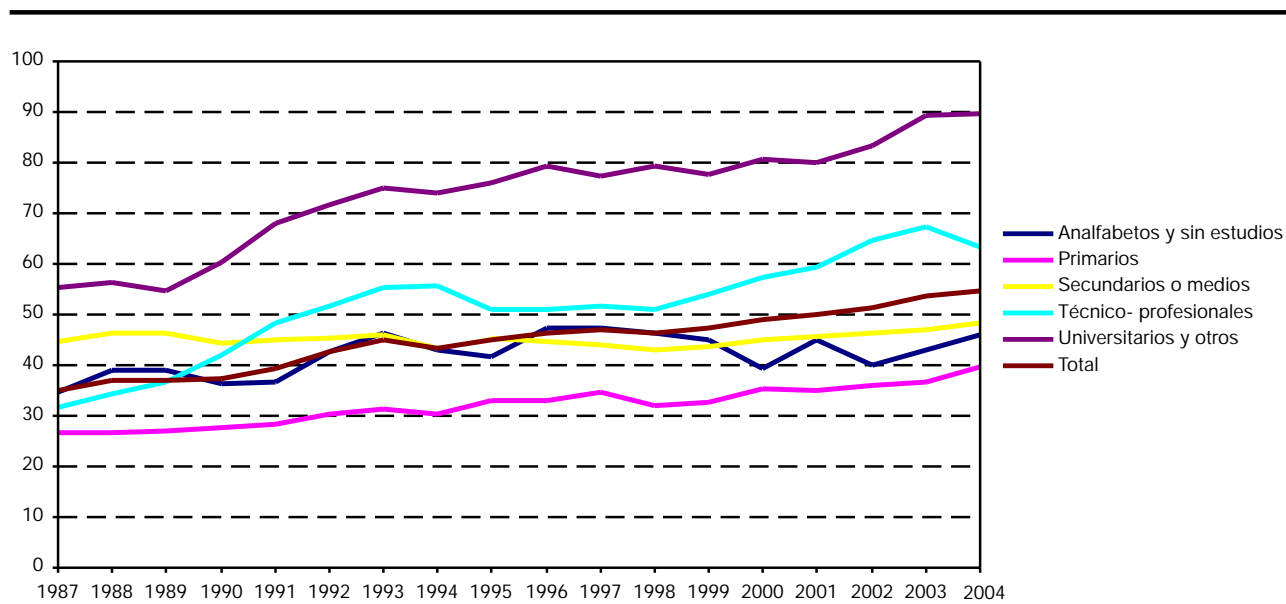

FUENTE: IEA. El mercado de trabajo en Andalucía. Datos estructurales 2005

4. Mercado de trabajo

4.2.10. Evolución de la población ocupada por sexo, estudios terminados y provincia. Años 1999-2004

(miles de personas) (media anual)

	Mujeres					Hombres				
	Analfabetas y sin estudios	Primarios	Secundarios con FP	Universitarios y otros	Total	Analfabetas y sin estudios	Primarios	Secundarios con FP	Universitarios y otros	Total
Año 1999										
Andalucía										
Almería	11,2	13,7	27,3	13,2	65,5	19,7	29,9	55,3	14,9	119,8
Cádiz	7,7	12,5	40,8	23,3	84,4	18,6	67,2	102,5	35,4	223,7
Córdoba	7,2	12,2	35,2	13,6	68,2	15,2	42,4	69,3	19,5	146,4
Granada	6,9	14,2	32,4	19,3	72,8	21,4	39,3	68,3	26,9	155,9
Huelva	5,9	7,7	20,2	9,0	42,7	11,8	23,8	46,5	9,9	92,0
Jaén	7,1	10,5	27,1	12,2	56,9	17,4	37,1	68,7	13,9	137,1
Málaga	13,1	23,2	70,7	31,3	138,3	30,0	49,8	135,3	38,7	253,8
Sevilla	10,9	27,8	83,7	43,2	165,6	21,2	82,8	185,2	53,5	342,7
Total	70,1	121,7	337,6	165,1	694,4	155,2	372,3	731,1	212,6	1.471,2
España	261,4	963,6	2.756,1	1.275,0	5.256,1	486,2	2.416,5	5.103,9	1.427,2	9.433,8
Año 2000										
Andalucía										
Almería	11,8	12,5	32,1	14,1	70,5	20,1	29,7	56,9	13,0	119,6
Cádiz	7,1	14,8	49,2	25,6	96,6	20,9	55,8	121,3	35,7	233,7
Córdoba	7,5	14,2	36,3	18,2	76,1	14,9	39,2	74,1	23,7	152,0
Granada	8,0	13,9	33,3	20,2	75,4	22,9	41,1	70,7	28,1	162,8
Huelva	4,7	16,0	17,2	9,0	47,0	12,6	32,3	43,9	10,1	98,8
Jaén	5,0	9,0	27,6	13,4	54,9	13,6	38,4	70,8	16,1	138,8
Málaga	13,0	25,8	77,7	33,1	149,6	37,9	53,0	143,3	36,6	270,8
Sevilla	7,5	23,0	101,5	49,2	181,2	21,3	75,3	197,7	62,9	357,2
Total	64,5	129,1	374,9	182,7	751,2	164,1	364,8	778,6	226,1	1.533,7
España	267,4	948,5	3.042,0	1.426,8	5.684,8	531,5	2.242,4	5.505,7	1.541,5	9.821,1
Año 2001										
Andalucía										
Almería	11,1	15,6	33,3	16,1	76,1	20,3	32,8	56,3	18,7	128,1
Cádiz	6,2	16,4	58,0	25,3	105,9	18,5	57,7	131,0	34,4	241,7
Córdoba	8,2	12,0	36,4	17,5	74,2	16,8	36,2	81,2	22,5	156,8
Granada	9,3	12,4	37,0	25,3	84,0	18,6	37,6	78,3	30,3	164,7
Huelva	4,6	16,1	20,0	9,1	49,7	11,9	33,7	45,5	11,0	102,2
Jaén	5,9	11,2	32,6	13,7	63,3	13,0	40,2	74,7	15,6	143,5
Málaga	15,4	19,8	82,8	32,5	150,5	36,7	47,2	167,1	38,8	289,7
Sevilla	7,9	23,8	119,1	51,1	201,8	17,0	79,2	217,7	66,7	380,5
Total	68,5	127,3	419,1	190,6	805,5	152,7	364,7	851,9	237,9	1.607,2
España	241,7	954,8	3.238,8	1.560,5	5.995,7	493,4	2.178,8	5.795,7	1.682,6	10.150,5

IF*					
Analfabetas y sin estudios	Primarios	Secundarios con FP	Universitarios y otros	Total	
Año 1999					
Andalucía					
57,09	45,93	49,44	88,53	54,68	Almería
41,48	18,58	39,86	65,87	37,72	Cádiz
47,70	28,66	50,82	69,82	46,60	Córdoba
32,16	36,09	47,45	71,85	46,69	Granada
50,22	32,15	43,48	90,46	46,46	Huelva
40,53	28,35	39,48	88,02	41,53	Jaén
43,82	46,57	52,24	80,99	54,51	Málaga
51,42	33,53	45,22	80,69	48,32	Sevilla
45,15	32,68	46,17	77,65	47,20	Total
53,77	39,88	54,00	89,33	55,72	España
Año 2000					
Andalucía					
58,86	42,03	56,44	108,43	58,90	Almería
33,66	26,56	40,57	71,63	41,35	Cádiz
50,09	36,08	48,94	76,51	50,04	Córdoba
34,93	33,90	47,02	71,97	46,31	Granada
37,76	49,42	39,34	89,41	47,54	Huelva
36,71	23,37	38,98	83,26	39,57	Jaén
34,31	48,66	54,22	90,50	55,25	Málaga
35,04	30,53	51,35	78,21	50,72	Sevilla
39,31	35,39	48,15	80,80	48,98	Total
50,32	42,30	55,25	92,55	57,88	España
Año 2001					
Andalucía					
54,87	47,57	59,06	86,38	59,43	Almería
33,27	28,45	44,28	73,54	43,82	Cádiz
49,08	33,02	44,81	77,94	47,30	Córdoba
50,09	32,97	47,25	83,72	51,01	Granada
38,40	47,63	43,87	82,85	48,67	Huelva
44,86	27,74	43,61	87,87	44,08	Jaén
41,95	42,06	49,57	83,77	51,96	Málaga
46,52	30,04	54,69	76,55	53,03	Sevilla
44,86	34,89	49,20	80,14	50,12	Total
48,98	43,82	55,88	92,74	59,07	España

CONTINUA →

4. Mercado de trabajo

4.2.10. Evolución de la población ocupada por sexo, estudios terminados y provincia. Años 1999-2004

(miles de personas) (media anual)

	Mujeres				Total	Hombres				Total
	Analfabetas y sin estudios	Primarios	Secundarios con FP	Universitarios y otros		Analfabetos y sin estudios	Primarios	Secundarios con FP	Universitarios y otros	
Año 2002										
Andalucía										
Almería	8,8	19,8	35,1	17,0	80,7	15,2	37,7	60,5	21,8	135,2
Cádiz	6,2	20,6	58,0	25,8	110,5	17,2	67,9	121,3	34,9	241,3
Córdoba	8,4	10,9	40,0	17,3	76,7	18,3	36,9	81,9	21,5	158,6
Granada	5,6	16,8	42,4	29,3	94,1	13,1	42,0	87,0	32,2	174,4
Huelva	4,0	13,7	22,8	10,1	50,7	10,9	33,9	45,3	11,9	101,9
Jaén	4,8	11,9	30,2	14,6	61,6	15,4	37,8	77,6	18,0	148,8
Málaga	10,6	21,0	94,3	38,8	164,7	33,8	55,0	170,2	38,2	297,2
Sevilla	7,9	22,8	127,0	57,5	215,2	17,2	71,0	240,2	73,8	402,3
Total	56,4	137,4	449,8	210,6	854,2	141,2	382,2	884,0	252,4	1.659,7
España	210,8	963,6	3.420,8	1.670,2	6.265,3	446,1	2.145,2	6.029,7	1.744,1	10.365,0
Año 2003										
Andalucía										
Almería	9,8	19,2	39,3	20,1	88,4	18,9	30,0	70,5	22,4	141,9
Cádiz	6,3	20,6	59,7	32,3	119,0	16,0	69,5	125,0	35,3	245,9
Córdoba	6,9	13,4	41,4	19,3	81,0	13,7	47,0	83,8	25,5	170,1
Granada	5,9	16,5	45,1	33,7	101,3	16,3	44,3	88,3	35,3	184,1
Huelva	3,0	13,7	28,2	11,4	56,2	13,4	30,5	49,9	13,0	106,8
Jaén	4,5	10,6	33,9	16,9	65,9	13,1	36,3	78,5	20,3	148,2
Málaga	13,9	29,2	96,1	39,5	178,7	24,0	76,2	161,3	38,9	300,4
Sevilla	8,3	25,8	122,4	69,8	226,3	20,5	70,5	240,6	81,8	413,3
Total	58,6	148,8	466,2	243,1	916,7	135,9	404,2	898,0	272,5	1.710,6
España	183,6	932,1	3.718,4	1.808,9	6.643,1	392,7	2.092,5	6.350,2	1.817,4	10.652,9
Año 2004										
Andalucía										
Almería	11,5	35,0	33,8	19,3	99,7	20,1	58,1	64,2	19,7	162,2
Cádiz	6,0	22,0	66,3	31,7	126,0	15,9	69,1	135,8	35,1	255,9
Córdoba	6,3	14,6	46,8	21,5	89,2	12,0	44,7	94,9	30,8	182,5
Granada	5,2	19,2	45,5	37,5	107,4	12,7	47,8	92,7	38,2	191,4
Huelva	2,4	12,3	31,8	10,4	56,9	9,7	29,6	50,8	13,1	103,2
Jaén	4,7	8,4	42,4	17,5	72,9	8,7	24,4	87,9	21,3	142,2
Málaga	10,8	28,4	105,7	43,7	188,6	22,4	73,5	181,7	43,9	321,5
Sevilla	7,3	29,8	127,0	73,2	237,3	16,1	80,0	248,3	81,8	426,3
Total	54,2	169,8	499,4	254,7	978,0	117,6	427,2	956,4	284,0	1.785,1
España	177,7	913,0	3.967,9	1.977,9	7.036,6	377,5	2.013,7	6.590,0	1.953,2	10.934,3

FUENTE: IEA. Explotación de la Encuesta de Población Activa del INE

*Índice de Feminización.

IF*					
Analfabetas y sin estudios	Primarios	Secundarios con FP	Universitarios y otros	Total	
Año 2002					
Andalucía					
57,92	52,58	57,98	77,99	59,70	Almería
36,07	30,26	47,78	73,95	45,79	Cádiz
46,08	29,64	48,81	80,45	48,32	Córdoba
42,56	39,96	48,77	91,04	53,99	Granada
36,39	40,53	50,45	85,53	49,73	Huelva
31,30	31,46	38,94	81,13	41,37	Jaén
31,47	38,14	55,39	101,65	55,42	Málaga
46,17	32,03	52,86	77,90	53,49	Sevilla
39,96	35,96	50,88	83,44	51,46	Total
47,25	44,92	56,73	95,76	60,45	España
Año 2003					
Andalucía					
51,92	63,85	55,79	89,65	62,33	Almería
39,17	29,65	47,79	91,57	48,39	Cádiz
50,40	28,43	49,35	75,78	47,62	Córdoba
36,33	37,21	51,15	95,60	55,00	Granada
22,31	44,91	56,41	87,85	52,66	Huelva
34,67	29,14	43,19	83,14	44,47	Jaén
57,84	38,36	59,55	101,57	59,48	Málaga
40,47	36,54	50,88	85,41	54,75	Sevilla
43,12	36,82	51,91	89,23	53,59	Total
46,77	44,55	58,56	99,53	62,36	España
Año 2004					
Andalucía					
57,37	60,23	52,71	97,83	61,47	Almería
37,41	31,92	48,82	90,40	49,24	Cádiz
52,18	32,67	49,30	69,75	48,87	Córdoba
40,87	40,19	49,09	98,20	56,12	Granada
24,56	41,72	62,68	78,79	55,15	Huelva
54,01	34,32	48,18	82,09	51,24	Jaén
48,19	38,61	58,19	99,59	58,67	Málaga
45,61	37,27	51,16	89,38	55,68	Sevilla
46,05	39,74	52,22	89,69	54,79	Total
47,07	45,34	60,21	101,27	64,35	España

4. Mercado de trabajo

4.2.11. Evolución de la población ocupada según sexo por sector económico en Andalucía. Años 1999-2004

(miles de personas) (media anual)

	Agricultura	Industria	Construcción	Servicios	Total
Año 1999					
Mujeres	57,5	50,6	7,1	579,2	694,4
Hombres	193,9	232,6	251,4	793,2	1.471,1
IF*	29,63	21,77	2,83	73,02	47,20
Año 2000					
Mujeres	57,9	53,8	9,4	630,2	751,2
Hombres	193,1	233,1	270,1	837,4	1.533,7
IF*	29,97	23,10	3,46	75,25	48,98
Año 2001					
Mujeres	73,9	51,4	9,7	670,5	805,5
Hombres	203,0	241,9	296,5	865,9	1.607,2
IF*	36,41	21,25	3,28	77,44	50,12
Año 2002					
Mujeres	69,8	57,6	10,7	716,1	854,2
Hombres	196,7	233,6	330,7	898,7	1.659,7
IF*	35,49	24,66	3,22	79,68	51,46
Año 2003					
Mujeres	73,7	58,0	12,6	772,4	916,7
Hombres	188,6	243,7	356,2	922,1	1.710,6
IF*	39,06	23,79	3,55	83,77	53,59
Año 2004					
Mujeres	76,5	55,1	12,5	833,8	978,0
Hombres	184,3	243,3	398,1	959,4	1.785,1
IF*	41,49	22,67	3,15	86,92	54,79

FUENTE: IEA. El mercado de trabajo en Andalucía. Datos estructurales 2005

*Índice de Feminización.

4.2.12. Evolución de la población ocupada según sexo por situación profesional. Años 1999-2004

(miles de personas) (media anual)

	Empresario o miembro de cooperativa	Ayuda familiar	Asalariados	Otros	Total
Año 1999					
Andalucía					
Mujeres	92,2	41,2	560,0	1,1	694,4
Hombres	315,6	27,0	1.125,5	3,1	1.471,2
IF*	29,20	152,52	49,76	35,04	47,20
España					
Mujeres	718,6	214,2	4.316,2	7,1	5.256,1
Hombres	2.046,1	130,5	7.244,7	12,5	9.433,8
IF*	35,12	164,16	59,58	56,60	55,72

CONTINUA →

4.2.12. Evolución de la población ocupada según sexo por situación profesional. Años 1999-2004

(miles de personas) (media anual)

CONTINUACIÓN

	Empresario o miembro de cooperativa	Ayuda familiar	Asalariados	Otros	Total
Año 2000					
Andalucía					
Mujeres	96,7	33,3	620,1	1,1	751,2
Hombres	315,1	27,0	1.190,2	1,4	1.533,7
IF*	30,70	123,55	52,10	74,43	48,98
España					
Mujeres	736,1	208,7	4.734,2	5,8	5.684,8
Hombres	2.051,3	115,7	7.643,9	10,2	9.821,1
IF*	35,88	180,36	61,93	56,62	57,88
Año 2001					
Andalucía					
Mujeres	102,4	35,4	667,0	0,7	805,5
Hombres	316,3	23,4	1.265,2	2,3	1.607,2
IF*	32,38	151,24	52,72	30,77	50,12
España					
Mujeres	772,6	198,9	5.017,7	6,6	5.995,7
Hombres	2.102,2	103,8	7.931,8	12,8	10.150,5
IF*	36,75	191,55	63,26	51,66	59,07
Año 2002					
Andalucía					
Mujeres	101,2	32,3	716,5	4,2	854,2
Hombres	308,2	24,9	1.323,9	2,7	1.659,7
IF*	32,84	129,77	54,12	153,96	51,46
España					
Mujeres	762,1	180,4	5.311,9	10,9	6.265,3
Hombres	2.091,5	102,7	8.159,9	11,0	10.365,0
IF*	36,44	175,72	65,10	99,32	60,45
Año 2003					
Andalucía					
Mujeres	97,9	29,7	787,6	1,5	916,7
Hombres	302,6	23,6	1.380,8	3,5	1.710,6
IF*	32,37	125,63	57,04	41,58	53,59
España					
Mujeres	786,7	175,3	5.673,4	7,7	6.643,1
Hombres	2.086,9	98,9	8.454,0	13,1	10.652,9
IF*	37,70	177,20	67,11	58,89	62,36
Año 2004					
Andalucía					
Mujeres	115,4	31,6	828,7	2,4	978,0
Hombres	337,8	25,4	1.419,1	2,8	1.785,1
IF*	34,16	124,53	58,39	83,69	54,79
España					
Mujeres	835,8	166,5	6.025,4	8,9	7.036,6
Hombres	2.137,2	92,3	8.695,4	9,5	10.934,3
IF*	39,11	180,42	69,29	93,40	64,35

FUENTE: IEA. El mercado de trabajo en Andalucía. Datos estructurales 2005

*Índice de Feminización.

4. Mercado de trabajo

4.2.13. Evolución de la población ocupada según sector económico por sexo y provincia. Años 1999-2004 (miles de personas) (media anual)

	Andalucía			Almería			Cádiz			Córdoba			Granada		
	Mujeres	Hombres	IF*	Mujeres	Hombres	IF*	Mujeres	Hombres	IF*	Mujeres	Hombres	IF*	Mujeres	Hombres	IF*
Año 1999															
Agricultura	57,5	193,9	29,63	11,2	26,1	42,95	3,4	23,2	14,87	7,3	24,2	30,36	8,2	23,4	35,00
Industria	50,6	232,6	21,77	1,1	10,5	10,34	5,4	39,1	13,85	7,4	30,5	24,19	4,6	18,8	24,25
Construcción	7,1	251,4	2,83	0,1	22,9	0,25	1,1	38,8	2,80	0,9	23,0	4,08	0,8	29,3	2,73
Servicios	579,2	793,2	73,02	53,1	60,3	88,17	74,4	122,6	60,71	52,6	68,7	76,49	59,2	84,4	70,19
Total	694,4	1.471,2	47,20	65,5	119,8	54,68	84,4	223,7	37,72	68,2	146,4	46,60	72,8	155,9	46,69
Año 2000															
Agricultura	57,9	193,1	29,97	9,9	22,8	43,66	6,1	22,0	27,71	8,3	20,9	39,84	7,6	25,7	29,57
Industria	53,8	233,1	23,10	2,8	9,7	29,29	5,5	40,3	13,70	7,2	30,8	23,42	5,0	18,0	27,70
Construcción	9,4	270,1	3,46	0,7	26,0	2,86	1,6	38,4	4,10	1,0	23,4	4,31	0,8	29,6	2,72
Servicios	630,2	837,4	75,25	56,9	61,1	93,16	83,4	133,0	62,74	59,5	76,8	77,44	62,0	89,5	69,26
Total	751,2	1.533,7	48,98	70,5	119,6	58,90	96,6	233,7	41,35	76,1	152,0	50,04	75,4	162,8	46,31
Año 2001															
Agricultura	73,9	203,0	36,41	14,0	27,4	51,32	6,3	21,8	28,99	9,5	20,3	46,71	8,6	25,0	34,33
Industria	51,4	241,9	21,25	2,0	10,2	19,44	3,9	37,0	10,60	6,3	34,4	18,16	3,6	20,0	17,86
Construcción	9,7	296,5	3,28	0,7	26,9	2,72	0,4	47,2	0,79	1,1	25,2	4,26	0,9	26,7	3,44
Servicios	670,5	865,9	77,44	59,3	63,6	93,34	95,3	135,6	70,27	57,3	76,8	74,66	70,9	93,0	76,28
Total	805,5	1.607,2	50,12	76,1	128,1	59,43	105,9	241,7	43,82	74,2	156,8	47,30	84,0	164,7	51,01
Año 2002															
Agricultura	69,8	196,7	35,49	16,3	26,7	61,16	5,1	19,6	25,84	8,5	21,3	39,70	7,3	26,3	27,92
Industria	57,6	233,6	24,66	2,7	10,6	25,19	4,2	33,6	12,60	9,1	30,8	29,57	5,0	18,7	26,75
Construcción	10,7	330,7	3,22	0,9	33,0	2,80	1,2	53,4	2,23	1,4	31,2	4,50	0,8	31,0	2,66
Servicios	716,1	898,7	79,68	60,8	64,9	93,67	100,0	134,7	74,24	57,7	75,3	76,56	81,0	98,4	82,28
Total	854,2	1.659,7	51,46	80,7	135,2	59,70	110,5	241,3	45,79	76,7	158,6	48,32	94,1	174,4	53,99
Año 2003															
Agricultura	73,7	188,6	39,06	16,9	27,2	62,10	6,0	18,1	33,27	9,3	24,1	38,56	9,7	28,3	34,22
Industria	58,0	243,7	23,79	2,6	11,2	23,02	5,5	40,3	13,70	7,8	31,6	24,79	5,9	20,8	28,43
Construcción	12,6	356,2	3,55	0,2	31,1	0,78	1,8	49,8	3,63	1,5	30,4	5,05	0,8	34,1	2,23
Servicios	772,4	922,1	83,77	68,7	72,4	94,90	105,6	137,7	76,70	62,3	83,9	74,24	84,9	101,0	84,11
Total	916,7	1.710,6	53,59	88,4	141,9	62,33	119,0	245,9	48,39	81,0	170,1	47,62	101,3	184,1	55,00
Año 2004															
Agricultura	76,5	184,3	41,49	14,8	24,2	61,33	6,9	18,1	37,95	9,1	22,7	40,09	9,3	28,0	33,17
Industria	55,1	243,3	22,67	2,4	15,3	15,89	6,9	40,5	16,93	7,5	34,4	21,92	4,5	22,5	19,94
Construcción	12,5	398,1	3,15	0,7	47,1	1,51	1,1	58,6	1,86	1,5	32,6	4,59	1,4	37,9	3,63
Servicios	833,9	959,4	86,92	81,7	75,6	108,02	111,2	138,6	80,20	71,1	92,8	76,55	92,2	102,9	89,59
Total	978,0	1.785,1	54,79	99,7	162,2	61,47	126,0	255,9	49,24	89,2	182,5	48,87	107,4	191,4	56,12

FUENTE: IEA. Explotación de la Encuesta de Población Activa del INE

*Índice de Feminización.

Huelva			Jaén			Málaga			Sevilla			España			
Mujeres	Hombres	IF*	Mujeres	Hombres	IF*	Mujeres	Hombres	IF*	Mujeres	Hombres	IF*	Mujeres	Hombres	IF*	
7,0	16,6	41,83	8,0	32,2	24,76	2,6	14,2	18,20	9,8	34,1	28,66	264,4	784,4	33,70	Año 1999
2,9	20,6	13,90	6,0	25,6	23,29	11,7	26,8	43,61	11,7	60,8	19,26	662,4	2.295,6	28,85	Agricultura
0,4	16,3	2,28	0,5	20,5	2,59	1,9	51,4	3,61	1,5	49,2	3,00	64,7	1.507,6	4,29	Industria
32,5	38,4	84,69	42,5	58,9	72,18	122,2	161,4	75,72	142,6	198,5	71,83	4.264,7	4.846,3	88,00	Construcción
															Servicios
42,7	92,0	46,46	56,9	137,1	41,53	138,3	253,8	54,51	165,6	342,7	48,32	5.256,1	9.433,8	55,72	Total
6,9	17,0	40,37	5,8	28,7	20,05	3,9	20,7	18,72	9,4	35,2	26,65	267,6	761,2	35,15	Año 2000
1,7	19,2	8,74	5,9	27,7	21,50	10,9	27,0	40,38	14,8	60,5	24,40	744,2	2.338,2	31,83	Agricultura
0,6	20,7	2,98	0,8	20,1	3,84	1,9	61,9	3,03	2,0	49,9	3,92	82,5	1.640,3	5,03	Industria
37,8	41,9	90,30	42,4	62,2	68,19	133,0	161,2	82,49	155,1	211,6	73,27	4.590,5	5.081,5	90,34	Construcción
															Servicios
47,0	98,8	47,54	54,9	138,8	39,57	149,6	270,8	55,25	181,2	357,2	50,72	5.684,8	9.821,1	57,88	Total
9,7	16,7	57,72	11,9	34,0	34,95	4,1	21,8	18,69	9,8	35,9	27,40	269,7	775,6	34,77	Año 2001
2,5	20,1	12,50	6,8	28,1	24,18	10,3	26,4	39,20	16,0	65,6	24,42	774,0	2.402,8	32,21	Agricultura
0,7	22,0	3,26	0,4	21,6	1,98	2,3	72,4	3,18	3,2	54,4	5,83	87,2	1.789,1	4,87	Industria
36,8	43,3	85,10	44,1	59,7	73,89	133,8	169,1	79,13	172,8	224,7	76,88	4.865,0	5.183,1	93,86	Construcción
															Servicios
49,7	102,2	48,67	63,3	143,5	44,08	150,5	289,7	51,96	201,8	380,5	53,03	5.995,7	10.150,5	59,07	Total
10,5	18,0	58,20	8,2	29,0	28,33	5,5	19,5	28,30	8,4	36,3	23,15	256,9	738,5	34,79	Año 2002
2,4	17,6	13,37	7,3	27,7	26,23	13,1	29,6	44,32	13,8	64,9	21,31	791,2	2.399,6	32,97	Agricultura
0,4	19,8	2,04	0,3	25,2	1,32	3,3	82,7	3,98	2,3	54,4	4,21	100,6	1.879,5	5,35	Industria
37,4	46,4	80,61	45,7	66,9	68,39	142,8	165,4	86,33	190,7	246,6	77,31	5.116,6	5.347,4	95,68	Construcción
															Servicios
50,7	101,9	49,73	61,6	148,8	41,37	164,7	297,2	55,42	215,2	402,3	53,49	6.265,3	10.365,0	60,45	Total
9,4	15,6	60,39	9,0	25,4	35,47	4,5	15,7	28,80	8,9	34,3	25,84	266,4	724,7	36,75	Año 2003
3,1	16,8	18,55	6,7	25,9	25,67	10,2	33,5	30,55	16,1	63,6	25,38	774,6	2.426,2	31,93	Agricultura
0,1	25,1	0,59	1,0	28,1	3,58	3,3	92,8	3,58	3,8	64,9	5,91	111,2	1.990,5	5,59	Industria
43,6	49,3	88,32	49,2	68,8	71,60	160,6	158,4	101,38	197,4	250,5	78,81	5.491,0	5.511,6	99,63	Construcción
															Servicios
56,2	106,8	52,66	65,9	148,2	44,47	178,7	300,4	59,48	226,3	413,3	54,75	6.643,1	10.652,9	62,36	Total
10,1	15,0	67,09	8,7	25,1	34,62	5,0	17,3	29,09	12,6	34,0	37,11	260,4	728,6	35,73	Año 2004
2,9	14,2	20,17	6,7	23,5	28,62	10,8	30,8	35,09	13,4	62,0	21,62	790,5	2.420,5	32,66	Agricultura
0,1	26,2	0,26	1,0	23,5	4,20	3,1	97,6	3,20	3,7	74,6	4,94	118,9	2.134,3	5,57	Industria
43,9	47,8	91,87	56,5	70,1	80,60	169,6	175,7	96,53	207,6	255,7	81,21	5.866,9	5.650,9	103,82	Construcción
															Servicios
56,9	103,2	55,15	72,9	142,2	51,24	188,6	321,5	58,67	237,3	426,3	55,68	7.036,6	10.934,3	64,35	Total

4. Mercado de trabajo

4.2.14. Evolución de la población ocupada según rama de actividad por sexo en Andalucía. Años 2000-2004 (miles de personas) (media anual)

	2000			2001			2002			2003			2004		
	Mujeres	Hombres	IF*	Mujeres	Hombres	IF*	Mujeres	Hombres	IF*	Mujeres	Hombres	IF*	Mujeres	Hombres	IF*
Agricultura, ganadería, caza, selvicultura y pesca.	57,9	193,1	29,97	73,9	203,0	36,41	69,8	196,7	35,49	73,7	188,6	39,06	76,5	184,3	41,49
Industrias de alimentación, bebidas y tabaco; textil y confección; cuero y calzado; madera y corcho; papel, edición y artes gráficas.	37,6	73,4	51,22	35,5	74,2	47,82	37,8	70,6	53,48	37,8	73,8	51,20	33,1	71,4	46,38
Industrias extractivas; refino de petróleo; industria química; transformación de caucho, metalurgia. Energía y agua.	8,7	88,6	9,85	7,9	96,7	8,12	9,4	97,1	9,65	11,0	99,9	11,04	12,7	101,6	12,52
Construcción de maquinaria, material eléctrico, material de transporte e industrias manufactureras diversas.	7,5	71,0	10,55	8,1	71,0	11,39	10,5	65,9	15,91	9,2	70,0	13,12	9,3	70,3	13,25
Construcción.	9,4	270,1	3,46	9,7	296,5	3,28	10,7	330,7	3,22	12,6	356,2	3,55	12,5	398,1	3,15
Comercio y hostelería.	220,7	344,3	64,10	235,1	342,9	68,55	252,5	346,9	72,80	264,9	353,5	74,92	295,8	380,1	77,82
Transporte, almacenamiento y comunicaciones.	13,0	95,6	13,57	15,8	104,3	15,18	17,2	108,6	15,86	17,6	116,6	15,08	22,2	111,9	19,84
Intermediación financiera, actividades inmobiliarias y servicios empresariales.	70,8	113,2	62,50	82,1	117,0	70,15	86,9	119,4	72,76	98,6	117,5	83,92	107,6	136,4	78,86
Administración pública, educación, actividades sanitarias y veterinarias; servicios sociales.	225,2	224,2	100,47	233,9	238,4	98,13	253,5	257,1	98,61	272,3	263,8	103,22	277,4	258,6	107,24
Otros servicios; hogares que emplean personal doméstico y organismos extraterritoriales.	100,5	60,2	166,95	103,6	63,3	163,70	106,0	66,8	158,75	119,0	70,6	168,66	130,9	72,3	181,05
Total	751,2	1.533,7	48,98	805,5	1.607,2	50,12	854,2	1.659,7	51,46	916,7	1.710,6	53,59	978,0	1.785,1	54,79

FUENTE: IEA. Explotación de la Encuesta de Población Activa del INE

*Índice de Feminización.

4.2.15.G. Población ocupada según rama de actividad por sexo en Andalucía. Año 2004 (porcentaje)

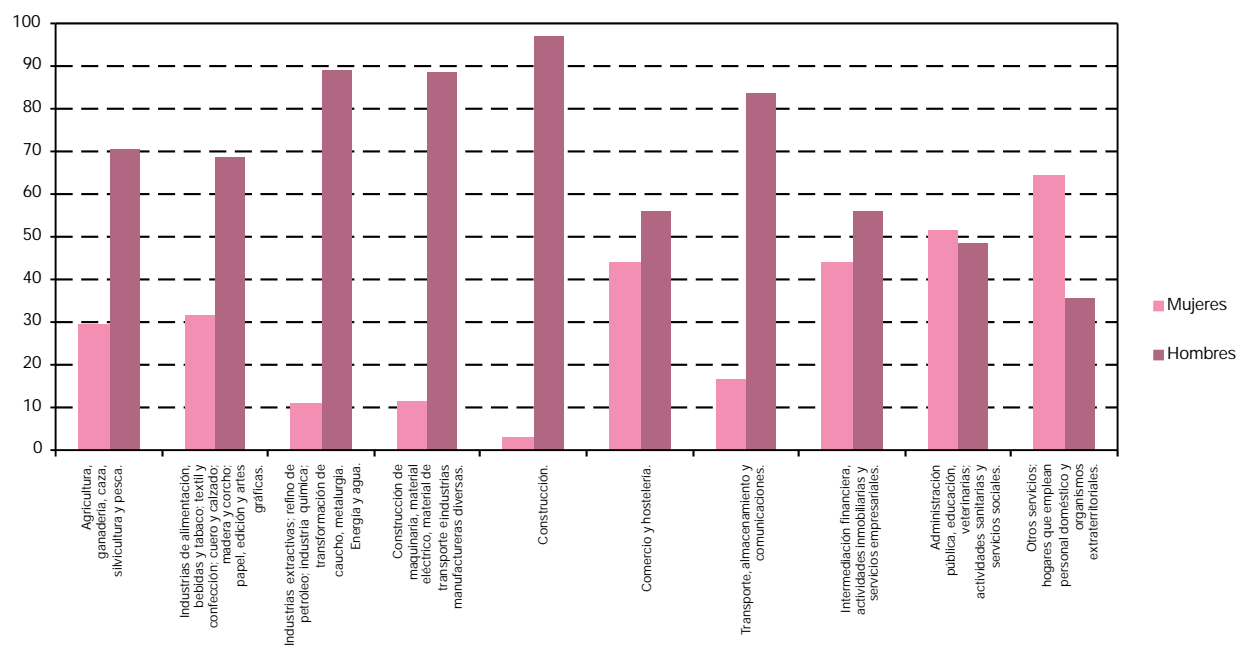

FUENTE: IEA. Explotación de la Encuesta de Población Activa del INE

4.2.16. Evolución de la población ocupada según profesión por sexo en Andalucía. Años 2000-2004

(miles de personas) (media anual)

	2000			2001			2002			2003			2004		
	Mujeres	Hombres	IF*	Mujeres	Hombres	IF*	Mujeres	Hombres	IF*	Mujeres	Hombres	IF*	Mujeres	Hombres	IF*
Dirección de las empresas y de la Administración Pública	58,6	127,0	46,16	59,0	124,1	47,56	60,3	127,4	47,31	51,9	127,3	40,76	66,3	134,4	49,34
Técnicos y profesionales científicos e intelectuales	120,5	141,8	84,98	120,1	151,5	79,25	133,4	155,5	85,73	158,7	164,8	96,32	160,0	180,7	88,58
Técnicos y profesionales de apoyo	63,1	128,2	49,25	72,7	131,9	55,10	82,6	139,1	59,39	89,1	151,8	58,71	91,7	157,3	58,26
Empleados de tipo administrativo	100,8	78,9	127,80	107,2	85,9	124,72	107,5	89,5	120,11	115,1	87,4	131,64	121,6	76,0	159,96
Trabajadores de servicios de restauración, personales, protección y vendedores de comercio	175,2	175,5	99,84	184,8	174,7	105,79	200,4	186,6	107,39	215,3	189,3	113,75	230,8	186,2	123,93
Trabajadores cualificados en agricultura y pesca	9,6	83,5	11,56	10,7	79,3	13,50	15,8	80,2	19,67	13,4	78,8	17,01	11,2	82,7	13,52
Artesanos y trabajadores cualificados de industrias manufactureras, construcción y minería, excepto operadores	19,3	341,3	5,65	18,7	379,7	4,94	22,5	397,6	5,65	25,7	412,9	6,21	25,5	431,6	5,91
Operadores de instalaciones y maquinaria; montadores	17,5	169,8	10,30	16,0	170,3	9,37	16,1	171,6	9,39	13,7	176,9	7,72	11,4	197,6	5,77
Trabajadores no cualificados	185,3	267,8	69,21	215,0	289,0	74,40	213,7	290,3	73,62	232,2	299,0	77,67	256,6	318,4	80,57
Fuerzas Armadas	1,1	19,9	5,76	1,4	20,8	6,75	1,9	21,7	8,88	1,7	22,4	7,41	3,0	20,1	14,66
Total	751,2	1.533,7	48,98	805,5	1.607,2	50,12	854,2	1.659,7	51,46	916,7	1.710,6	53,59	978,0	1.785,1	54,79

FUENTE: IEA. Explotación de la Encuesta de Población Activa del INE

*Índice de Feminización.

4.2.17. Evolución de la población asalariada según sexo y sector económico en Andalucía. Años 1999-2004

(miles de personas) (media anual)

	1999	2000	2001	2002	2003	2004
Mujeres						
Agricultura	41,1	45,6	59,0	52,5	55,7	56,4
Industria	41,4	44,7	43,4	48,0	49,1	45,8
Construcción	5,2	8,1	8,7	9,6	10,3	10,0
Servicios	472,3	521,7	555,8	606,4	672,5	716,5
Total	560,0	620,1	667,0	716,5	787,6	828,7
Hombres						
Agricultura	120,1	123,5	136,1	125,6	121,2	115,2
Industria	194,7	198,4	205,5	200,4	206,1	208,9
Construcción	216,2	230,6	259,0	287,9	312,3	342,2
Servicios	594,5	637,6	664,6	710,1	741,1	752,8
Total	1.125,5	1.190,2	1.265,2	1.323,9	1.380,8	1.419,1
IF*						
Agricultura	34,27	36,92	43,38	41,77	45,94	48,92
Industria	21,25	22,55	21,11	23,98	23,81	21,92
Construcción	2,41	3,51	3,37	3,34	3,31	2,92
Servicios	79,44	81,81	83,63	85,39	90,74	95,18
Total	49,76	52,10	52,72	54,12	57,04	58,39

FUENTE: IEA. El mercado de trabajo en Andalucía. Datos estructurales 2005

*Índice de Feminización.

4. Mercado de trabajo

4.2.18. Evolución de la población asalariada según sector económico por sexo y provincia. Años 1999-2004 (miles de personas) (media anual)

	Andalucía			Almería			Cádiz			Córdoba			Granada		
	Mujeres	Hombres	IF*	Mujeres	Hombres	IF*	Mujeres	Hombres	IF*	Mujeres	Hombres	IF*	Mujeres	Hombres	IF*
Año 1999															
Agricultura	41,1	120,1	34,27	5,2	12,7	41,09	2,5	13,2	19,21	5,9	17,4	34,16	5,0	10,6	47,39
Industria	41,4	194,7	21,25	0,9	9,2	9,31	4,8	34,7	13,94	6,0	25,1	23,89	3,7	14,6	25,56
Construcción	5,2	216,2	2,41	0,1	18,4	0,31	0,9	35,7	2,54	0,7	20,1	3,46	0,5	23,9	2,06
Servicios	472,3	594,5	79,44	44,1	44,1	99,95	65,7	100,4	65,42	40,8	48,2	84,63	47,6	62,8	75,81
Total	560,0	1.125,5	49,76	50,2	84,4	59,52	74,0	184,1	40,19	53,4	110,8	48,22	56,8	111,9	50,81
Año 2000															
Agricultura	45,6	123,5	36,92	6,3	8,8	71,69	5,1	13,2	39,02	6,4	15,2	42,42	6,2	15,3	40,42
Industria	44,7	198,4	22,55	2,1	7,6	27,24	4,5	36,3	12,44	6,7	24,9	27,12	3,5	14,4	24,62
Construcción	8,1	230,6	3,51	0,7	21,5	3,45	1,3	35,4	3,76	0,8	19,0	4,18	0,6	25,3	2,36
Servicios	521,7	637,6	81,81	47,3	44,3	106,69	72,0	109,4	65,87	47,2	57,1	82,80	53,5	68,8	77,81
Total	620,1	1.190,2	52,10	56,4	82,3	68,59	83,0	194,3	42,74	61,2	116,1	52,72	63,8	123,8	51,58
Año 2001															
Agricultura	59,0	136,1	43,38	8,6	14,7	58,62	4,9	13,2	37,43	8,3	15,3	53,84	6,2	14,9	41,97
Industria	43,4	205,5	21,11	1,5	8,7	17,00	3,7	32,3	11,48	5,0	27,2	18,51	3,1	16,9	18,49
Construcción	8,7	259,0	3,37	0,6	23,2	2,57	0,4	42,8	0,87	0,9	22,0	4,18	0,7	23,8	3,10
Servicios	555,8	664,6	83,63	49,5	45,8	108,09	82,4	111,7	73,74	47,3	58,2	81,25	57,9	70,5	82,18
Total	667,0	1.265,2	52,72	60,3	92,5	65,13	91,4	200,0	45,72	61,5	122,8	50,10	68,0	126,0	53,97
Año 2002															
Agricultura	52,5	125,6	41,77	8,5	11,7	72,45	4,1	13,0	31,96	7,1	15,7	45,14	5,2	14,3	36,30
Industria	48,0	200,4	23,98	1,7	8,8	18,99	3,7	30,7	11,97	7,2	25,6	27,96	4,7	15,6	29,87
Construcción	9,6	287,9	3,34	0,9	29,0	3,18	1,1	48,9	2,31	1,0	26,6	3,83	0,6	25,9	2,35
Servicios	606,4	710,1	85,39	47,8	49,2	97,17	89,5	115,3	77,70	46,7	58,5	79,88	67,7	74,3	91,11
Total	716,5	1.323,9	54,12	58,9	98,8	59,62	98,5	207,8	47,40	62,0	126,4	49,06	78,2	130,1	60,11
Año 2003															
Agricultura	55,7	121,2	45,94	9,5	11,4	83,24	4,9	13,2	37,02	8,2	16,8	48,71	6,9	17,1	40,41
Industria	49,1	206,1	23,81	2,3	8,9	26,31	4,8	38,1	12,53	6,4	25,3	25,22	5,2	16,9	30,99
Construcción	10,3	312,3	3,31	0,2	28,5	0,85	1,7	45,6	3,69	1,3	25,2	5,05	0,5	28,9	1,90
Servicios	672,5	741,1	90,74	60,8	57,4	105,93	97,5	120,6	80,85	53,1	66,0	80,41	71,4	79,2	90,10
Total	787,6	1.380,8	57,04	72,9	106,2	68,62	108,9	217,5	50,05	69,0	133,4	51,70	84,1	142,2	59,16
Año 2004															
Agricultura	56,4	115,2	48,92	8,3	11,0	75,54	5,1	10,6	48,34	7,9	16,4	48,57	5,0	14,1	35,60
Industria	45,8	208,9	21,92	2,2	13,0	17,09	5,3	38,4	13,84	6,4	27,2	23,58	3,8	17,8	21,16
Construcción	10,0	342,2	2,92	0,6	42,4	1,38	0,9	53,4	1,72	1,3	27,2	4,70	1,0	31,8	3,01
Servicios	716,5	752,8	95,18	71,5	55,7	128,52	99,8	116,7	85,48	61,1	70,2	87,13	77,9	79,2	98,47
Total	828,7	1.419,1	58,39	82,7	122,1	67,71	111,1	219,1	50,73	76,8	140,9	54,47	87,7	142,8	61,38

FUENTE: IEA. El mercado de trabajo en Andalucía. Datos estructurales 2005

*Índice de Feminización.

Huelva			Jaén			Málaga			Sevilla			España			
Mujeres	Hombres	IF*	Mujeres	Hombres	IF*	Mujeres	Hombres	IF*	Mujeres	Hombres	IF*	Mujeres	Hombres	IF*	
Año 1999															
5,8	12,6	45,79	6,6	20,1	33,07	2,2	9,3	23,56	7,8	24,1	32,31	91,7	337,7	27,14	Agricultura
2,5	18,1	13,86	4,7	20,3	23,37	8,8	21,6	40,88	9,9	51,2	19,30	587,2	2.025,5	28,99	Industria
0,4	15,2	2,45	0,4	16,1	2,64	1,3	44,5	3,01	0,9	42,3	2,19	53,9	1.191,3	4,52	Construcción
26,8	30,0	89,53	31,4	41,3	76,09	95,9	118,6	80,88	119,9	149,2	80,41	3.583,6	3.690,2	97,11	Servicios
35,5	75,9	46,81	43,2	97,8	44,18	108,3	194,0	55,81	138,5	266,7	51,94	4.316,3	7.244,6	59,58	Total
Año 2000															
5,8	12,3	47,48	4,8	18,0	26,81	3,3	14,4	23,00	7,6	26,4	28,68	91,8	340,7	26,96	Agricultura
1,6	16,9	9,59	4,4	23,0	19,10	9,2	23,4	39,15	12,7	51,9	24,44	666,7	2.070,8	32,20	Industria
0,6	18,9	3,27	0,6	15,7	3,69	1,7	53,7	3,15	1,7	41,0	4,21	70,2	1.300,1	5,40	Construcción
31,5	34,0	92,66	32,2	44,7	72,07	105,4	117,3	89,89	132,5	162,2	81,69	3.905,4	3.932,3	99,32	Servicios
39,5	82,1	48,18	42,0	101,5	41,42	119,6	208,8	57,28	154,5	281,5	54,87	4.734,2	7.643,9	61,93	Total
Año 2001															
9,0	12,7	70,85	9,6	21,5	44,97	3,3	16,4	20,25	9,0	27,4	32,79	104,4	362,1	28,84	Agricultura
2,3	17,9	12,64	5,3	23,5	22,65	8,9	23,0	38,58	13,6	56,1	24,22	695,7	2.123,3	32,77	Industria
0,7	19,3	3,73	0,4	17,1	2,32	2,1	64,0	3,29	2,9	46,7	6,15	73,1	1.429,2	5,11	Construcción
30,5	32,6	93,67	33,6	41,9	80,15	106,6	125,6	84,86	147,9	178,3	82,99	4.144,5	4.017,1	103,17	Servicios
42,5	82,4	51,56	49,0	104,1	47,07	120,9	229,0	52,80	173,4	308,5	56,21	5.017,7	7.931,7	63,26	Total
Año 2002															
9,5	12,9	73,45	6,8	19,1	35,84	3,8	12,9	29,50	7,4	26,0	28,48	101,7	345,9	29,40	Agricultura
2,1	14,8	14,00	6,5	22,8	28,44	10,6	23,9	44,43	11,7	58,3	20,12	713,9	2.124,5	33,60	Industria
0,4	17,2	2,36	0,2	19,0	1,17	3,2	74,2	4,29	2,1	47,2	4,51	82,2	1.508,2	5,45	Construcción
31,7	36,2	87,45	37,6	49,4	75,95	119,7	124,9	95,83	165,7	202,3	81,89	4.414,1	4.181,3	105,57	Servicios
43,6	81,0	53,84	51,1	110,3	46,32	137,2	235,8	58,21	186,9	333,8	56,01	5.311,9	8.159,9	65,10	Total
Año 2003															
9,0	12,1	74,61	6,9	15,6	44,17	2,3	10,8	21,14	8,0	24,2	33,17	112,1	352,2	31,81	Agricultura
2,8	14,1	19,61	5,8	20,9	27,57	8,3	25,4	32,58	13,5	56,5	23,94	694,0	2.144,3	32,36	Industria
0,1	22,3	0,66	0,5	22,2	2,43	2,5	82,1	3,04	3,4	57,5	5,91	92,9	1.616,7	5,74	Construcción
38,4	40,4	94,98	40,7	53,6	75,90	138,4	125,1	110,62	172,2	198,7	86,66	4.774,5	4.340,8	109,99	Servicios
50,3	88,8	56,61	53,9	112,3	47,96	151,5	243,5	62,22	197,2	336,9	58,52	5.673,3	8.454,0	67,11	Total
Año 2004															
8,7	9,8	89,24	6,9	15,1	45,57	3,4	11,6	29,52	10,9	26,6	40,92	117,3	365,0	32,15	Agricultura
2,2	13,0	17,00	5,8	19,0	30,69	9,9	24,4	40,42	10,2	56,1	18,12	710,4	2.155,6	32,95	Industria
0,1	21,5	0,32	0,8	19,3	4,19	2,2	83,3	2,59	3,2	63,1	5,06	97,6	1.720,7	5,67	Construcción
38,7	39,0	99,23	46,6	54,0	86,28	144,7	135,0	107,20	176,1	203,1	86,72	5.100,0	4.454,1	114,50	Servicios
49,7	83,3	59,68	60,1	107,5	55,93	160,2	254,4	62,97	200,4	348,9	57,43	6.025,4	8.695,4	69,29	Total

4. Mercado de trabajo

4.2.19. Evolución de la población ocupada asalariada según tamaño de la empresa del sector privado por sexo en Andalucía. Años 2000-2004 (miles de personas) (media anual)

	2000		2001		2002		2003		2004	
	Mujeres	Hombres	Mujeres	Hombres	Mujeres	Hombres	Mujeres	Hombres	Mujeres	Hombres
De 1 a 4 personas	132,8	117,9	139,1	109,3	141,3	101,0	157,6	106,2	170,1	102,2
De 5 a 10 personas	22,5	67,5	24,1	65,3	29,7	64,2	32,2	62,4	32,3	60,4
De 11 a 19 personas	34,0	87,9	39,0	95,9	40,6	100,4	49,1	109,5	48,6	114,2
De 20 a 49 personas	36,2	78,1	40,1	82,5	40,4	86,1	47,6	96,8	51,6	98,2
De 50 o más personas	64,7	159,3	73,8	179,1	85,7	196,9	89,9	184,8	96,3	208,2
Menos de 11 personas sin precisar	56,5	171,4	64,9	187,0	73,2	187,8	77,6	181,8	85,9	192,4
Más de 10 personas sin precisar	82,3	254,5	89,4	287,9	96,1	313,9	112,6	345,6	113,1	356,8
No clasificables*	-	-	-	-	-	-	-	-	-	-
Total	428,9	936,4	470,5	1.007,0	506,9	1.050,4	566,5	1.087,0	597,9	1.132,3

FUENTE: IEA. Explotación de la Encuesta de Población Activa del INE

4.2.20. Evolución de la población ocupada asalariada según antigüedad en la empresa por sexo en Andalucía. Años 2000-2004 (miles de personas) (media anual)

	2000			2001			2002			2003			2004		
	Mujeres	Hombres	IF*	Mujeres	Hombres	IF*	Mujeres	Hombres	IF*	Mujeres	Hombres	IF*	Mujeres	Hombres	IF*
Menos de 2 meses	96,6	167,3	57,76	108,5	161,2	67,31	105,7	152,1	69,49	109,1	155,8	70,03	119,8	160,6	74,63
De 3 a 5 meses	57,7	99,7	57,90	60,3	105,3	57,31	65,4	107,6	60,84	70,5	102,9	68,49	74,4	112,4	66,23
De 6 meses a menos de 1 año	68,1	114,8	59,34	67,6	129,5	52,18	76,0	135,3	56,18	82,3	131,5	62,58	88,5	135,7	65,22
De 1 año a menos de 2	63,2	130,4	48,44	74,5	139,9	53,24	85,9	150,3	57,13	95,9	155,8	61,58	102,1	158,3	64,54
De 2 años a menos de 3	41,3	74,7	55,28	44,6	85,7	52,07	52,5	92,1	56,99	55,8	91,6	60,86	59,6	97,6	61,02
De 3 años a menos de 6	68,9	131,0	52,59	78,3	149,0	52,57	86,1	174,1	49,47	107,0	197,3	54,25	109,8	201,1	54,59
De 6 y más años	224,3	472,4	47,49	233,2	494,7	47,13	244,9	512,6	47,78	267,0	545,9	48,91	274,4	553,4	49,58
No clasificables	-	-	np	-	-	np	-	-	np	-	-	np	-	-	np
Total	620,1	1.190,2	52,10	667,0	1.265,2	52,72	716,5	1.323,9	54,12	787,6	1.380,8	57,04	828,7	1.419,1	58,39

FUENTE: IEA. Explotación de la Encuesta de Población Activa del INE

*Índice de Feminización.

4.2.21. Evolución de los trabajadores afiliados a la Seguridad Social en alta laboral según sexo por grupo de edad en Andalucía. Años 2000-2004 (datos a diciembre)

	De 16 a 19 años	De 20 a 24 años	De 25 a 29 años	De 30 a 34 años	De 35 a 39 años	De 40 a 44 años	De 45 a 49 años	De 50 a 54 años	De 55 a 59 años	De 60 a 64 años	De 65 y más años	No consta	Total
Año 2000													
Mujeres	22.772	101.772	150.253	144.734	132.799	113.719	86.664	70.696	54.419	37.073	8.759	703	924.363
Hombres	41.094	144.192	206.964	227.720	219.694	192.667	152.837	127.318	95.619	55.254	7.309	890	1.471.558
No consta	-	4	14	83	188	295	337	441	542	378	110	255	2.647
IF*	55,41	70,58	72,60	63,56	60,45	59,02	56,70	55,53	56,91	67,10	119,84	78,99	62,82
Año 2001													
Mujeres	22.889	106.824	160.104	153.744	142.421	123.557	94.516	75.455	58.144	36.881	8.628	590	983.754
Hombres	42.576	145.954	211.837	231.390	227.102	200.395	158.014	129.412	99.531	54.937	7.061	669	1.508.878
No consta	1	1	9	45	114	209	221	293	430	308	102	109	1.842
IF*	53,76	73,19	75,58	66,44	62,71	61,66	59,81	58,31	58,42	67,13	122,19	88,19	65,20
Año 2002													
Mujeres	21.667	106.855	166.527	159.257	150.738	131.313	103.362	80.686	62.414	38.263	7.780	689	1.029.551
Hombres	42.820	144.514	215.323	234.128	235.254	206.811	166.253	134.072	104.467	58.008	7.047	808	1.549.505
No consta	-	-	-	1	3	4	2	6	8	5	2	-	31
IF*	50,60	73,94	77,34	68,02	64,07	63,49	62,17	60,18	59,75	65,96	110,40	85,27	66,44
Año 2003													
Mujeres	22.988	110.231	174.364	167.282	159.073	139.161	111.517	83.355	65.341	40.760	6.848	462	1.081.382
Hombres	44.803	144.171	219.591	237.501	239.224	213.591	174.075	135.590	107.217	62.166	6.572	604	1.585.105
No consta	-	-	-	-	-	3	2	2	5	7	2	2	23
IF*	51,31	76,46	79,40	70,43	66,50	65,15	64,06	61,48	60,94	65,57	104,20	76,49	68,22
Año 2004													
Mujeres	22.092	111.675	180.995	175.802	164.182	149.236	121.200	87.765	68.502	44.049	6.436	401	1.132.335
Hombres	46.637	150.321	229.884	249.431	247.677	228.041	188.505	141.083	112.260	67.325	6.347	509	1.668.020
No consta	-	-	-	-	-	4	2	1	5	7	1	1	21
IF*	47,37	74,29	78,73	70,48	66,29	65,44	64,30	62,21	61,02	65,43	101,40	78,78	67,88

FUENTE: Ministerio de Trabajo y Asuntos Sociales

*Índice de Feminización.

4.2.22. Trabajadores afiliados a la Seguridad Social en alta laboral según sexo por grupo de edad y provincia. Año 2004 (datos a diciembre)

	De 16 a 19 años	De 20 a 24 años	De 25 a 29 años	De 30 a 34 años	De 35 a 39 años	De 40 a 44 años	De 45 a 49 años	De 50 a 54 años	De 55 a 59 años	De 60 a 64 años	De 65 y más años	No consta	Total
Almería													
Mujeres	2.664	9.900	15.362	14.529	13.375	12.099	10.115	7.467	5.642	3.403	407	21	94.984
Hombres	4.437	13.680	22.186	22.725	22.070	19.584	15.941	11.878	9.222	5.428	433	22	147.606
No consta	-	-	-	-	-	-	-	-	-	-	-	-	-
IF*	60,04	72,37	69,24	63,93	60,60	61,78	63,45	62,86	61,18	62,69	94,00	95,45	64,35
Cádiz													
Mujeres	2.348	14.247	22.937	21.144	19.256	16.624	13.571	8.854	5.958	3.771	672	40	129.422
Hombres	5.159	19.157	29.522	33.558	34.159	31.087	26.674	20.511	15.974	9.030	1.001	64	225.896
No consta	-	-	-	-	-	-	-	-	-	1	-	-	1
IF*	45,51	74,37	77,69	63,01	56,37	53,48	50,88	43,17	37,30	41,76	67,13	62,50	57,29
Córdoba													
Mujeres	2.072	10.255	16.211	16.683	17.249	16.936	14.077	10.318	8.849	6.946	745	43	120.384
Hombres	5.055	14.259	20.384	22.383	24.015	23.635	19.937	14.350	11.676	7.776	618	46	164.134
No consta	-	-	-	-	-	-	-	-	-	1	-	-	1
IF*	40,99	71,92	79,53	74,53	71,83	71,66	70,61	71,90	75,79	89,33	120,55	93,48	73,34
Granada													
Mujeres	2.107	11.180	18.104	18.351	18.786	18.080	15.653	12.048	10.277	7.256	917	64	132.823
Hombres	4.651	14.850	22.442	24.386	25.655	24.337	20.158	14.686	11.597	7.703	521	55	171.041
No consta	-	-	-	-	-	-	-	-	1	1	-	1	3
IF*	45,30	75,29	80,67	75,25	73,23	74,29	77,65	82,04	88,62	94,20	176,01	116,36	77,66
Huelva													
Mujeres	1.563	7.578	12.186	11.993	11.090	9.607	7.394	5.107	4.171	2.639	449	30	73.807
Hombres	2.973	9.298	14.483	15.724	15.338	13.620	11.570	9.170	7.123	4.074	374	48	103.795
No consta	-	-	-	-	-	-	-	-	-	-	-	-	-
IF*	52,57	81,50	84,14	76,27	72,30	70,54	63,91	55,69	58,56	64,78	120,05	62,50	71,11
Jaén													
Mujeres	2.036	8.155	12.410	12.758	13.663	13.568	10.592	7.540	6.166	4.348	802	38	92.076
Hombres	4.608	12.147	16.994	18.969	20.199	20.380	16.870	11.590	9.076	5.943	393	51	137.220
No consta	-	-	-	-	-	2	-	-	-	-	-	-	2
IF*	44,18	67,14	73,03	67,26	67,64	66,58	62,79	65,06	67,94	73,16	204,07	74,51	67,10
Málaga													
Mujeres	4.254	22.722	36.064	34.246	29.846	26.847	21.701	15.855	11.845	6.757	1.108	24	211.269
Hombres	8.955	30.544	46.079	49.621	46.642	42.516	34.539	26.082	21.756	12.262	1.448	35	320.479
No consta	-	-	-	-	-	-	-	-	1	-	-	-	1
IF*	47,50	74,39	78,27	69,02	63,99	63,15	62,83	60,79	54,44	55,11	76,52	68,57	65,92
Sevilla													
Mujeres	5.048	27.638	47.721	46.098	40.917	35.475	28.097	20.576	15.594	8.929	1.336	141	277.570
Hombres	10.799	36.386	57.794	62.065	59.599	52.882	42.816	32.816	25.836	15.109	1.559	188	397.849
No consta	-	-	-	-	-	2	2	1	3	4	1	-	13
IF*	46,75	75,96	82,57	74,27	68,65	67,08	65,62	62,70	60,36	59,10	85,70	75,00	69,77

FUENTE: Ministerio de Trabajo y Asuntos Sociales

*Índice de Feminización.

4. Mercado de trabajo

4.2.23. Trabajadores afiliados a la Seguridad Social en alta laboral según rama de actividad por sexo y provincia. Año 2004 (datos a diciembre)

	Almería				Cádiz				Córdoba			
	Mujeres	Hombres	No consta	IF*	Mujeres	Hombres	No consta	IF*	Mujeres	Hombres	No consta	IF*
Agricultura, ganadería, caza y actividades de los servicios relacionales con las mismas	23.132	33.008	-	70,08	21.065	21.356	-	98,64	47.927	34.625	-	138,42
Silvicultura, explotación forestal y actividades de los servicios relacionados con las mismas	4	14	-	28,57	14	75	-	18,67	21	123	-	17,07
Pesca, acuicultura y actividades de los servicios relacionados con las mismas	50	1.106	-	4,52	84	2.186	-	3,84	6	2	-	300,00
Extracción y aglomeración de antracita, hulla, lignito y turba	-	-	-	np	-	5	-	-	19	307	-	6,19
Extracción de crudos de petróleo y gas natural; actividades de los servicios relacionados con las explotaciones petrolíferas y de gas, excepto actividades de prospección	-	1	-	-	-	-	-	np	2	8	-	25,00
Extracción de minerales de uranio y torio	-	-	-	np	-	-	-	np	-	-	-	np
Extracción de minerales metálicos	1	6	-	16,67	-	-	-	np	1	13	-	7,69
Extracción de minerales no metálicos ni energéticos	37	501	-	7,39	63	536	-	11,75	46	292	-	15,75
Industria de productos alimenticios y bebidas	811	1.263	-	64,21	1.735	4.291	-	40,43	2.071	5.183	-	39,96
Industria del tabaco	-	-	-	np	332	192	-	172,92	1	1	-	100,00
Industria textil	73	78	-	93,59	92	131	-	70,23	159	178	-	89,33
Industria de la confección y de la peletería	146	58	-	251,72	197	97	-	203,09	1.240	442	-	280,54
Preparación, curtido y acabado del cuero; fabricación de artículos de marroquinería y viaje; artículos de guarnicionería, talabartería y zapatería	4	3	-	133,33	804	1.271	-	63,26	31	28	-	110,71
Industria de la madera y del corcho, excepto muebles; cestería y espartería	85	793	-	10,72	211	1.915	-	11,02	289	1.323	-	21,84
Industria del papel	38	321	-	11,84	35	267	-	13,11	70	362	-	19,34
Edición, artes gráficas y reproducción de soportes grabados	150	412	-	36,41	479	1.134	-	42,24	295	873	-	33,79
Coquerías, refino de petróleo y tratamientos de combustibles nucleares	-	-	-	np	81	887	-	9,13	-	3	-	-
Industria química	150	517	-	29,01	274	1.100	-	24,91	211	429	-	49,18
Fabricación de productos de caucho y materias plásticas	64	691	-	9,26	23	118	-	19,49	131	560	-	23,39
Fabricación de otros productos minerales no metálicos	482	4.101	-	11,75	149	1.439	-	10,35	344	2.393	-	14,38
Metalurgia	4	33	-	12,12	102	2.271	-	4,49	43	451	-	9,53
Fabricación de productos metálicos, excepto maquinaria y equipo	160	1.897	-	8,43	294	4.191	-	7,02	399	4.231	-	9,43
Industria de la construcción de maquinaria y equipo mecánico	52	427	-	12,18	50	469	-	10,66	207	1.942	-	10,66
Fabricación de máquinas de oficina y equipos informáticos	4	14	-	28,57	7	21	-	33,33	7	20	-	35,00
Fabricación de maquinaria y material eléctrico	23	194	-	11,86	71	585	-	12,14	104	1.094	-	9,51
Fabricación de material electrónico; fabricación de equipo y aparatos de radio, televisión y comunicaciones	3	7	-	42,86	118	531	-	22,22	37	100	-	37,00
Fabricación de equipo e instrumentos médico-quirúrgicos, de precisión, óptica y relojería	52	74	-	70,27	44	148	-	29,73	48	107	-	44,86
Fabricación de vehículos de motor, remolques y semirremolques	4	101	-	3,96	45	2.018	-	2,23	26	332	-	7,83
Fabricación de otro material de transporte	132	334	-	39,52	346	5.620	-	6,16	12	44	-	27,27
Fabricación de muebles; otras industrias manufactureras	60	508	-	11,81	135	894	-	15,10	2.680	7.169	-	37,38
Reciclaje	12	54	-	22,22	26	201	-	12,94	7	32	-	21,88
Producción y distribución de energía eléctrica, gas, vapor y agua caliente	35	322	-	10,87	83	777	-	10,68	39	479	-	8,14
Captación, depuración y distribución de agua	108	750	-	14,40	193	806	-	23,95	84	527	-	15,94
Construcción	1.890	30.097	-	6,28	2.669	45.431	-	5,87	1.574	23.858	-	6,60
Venta, mantenimiento y reparación de vehículos de motor, motocicletas y ciclomotores; venta al por menos de combustible para vehículos de motor	708	4.691	-	15,09	1.007	6.262	-	16,08	680	5.227	-	13,01
Comercio al por mayor e intermediarios del comercio, excepto de vehículos de motor y motocicletas	12.532	10.463	-	119,77	2.970	9.591	-	30,97	3.356	9.888	-	33,94
Comercio al por menor, excepto el comercio de vehículos de motor, motocicletas y ciclomotores; reparación de efectos personales y enseres domésticos	13.392	9.677	-	138,39	24.485	21.910	-	111,75	14.071	12.737	1	110,47
Hostelería	5.972	6.796	-	87,88	8.635	13.469	-	64,11	4.020	6.354	-	63,27
Transporte terrestre; transporte por tuberías	817	9.202	-	8,88	632	9.294	-	6,80	502	7.330	-	6,85
Transporte marítimo, de cabotaje y por vías de navegación interiores	4	8	-	50,00	100	407	-	24,57	-	-	-	np
Transporte aéreo y espacial	30	49	-	61,22	25	22	-	113,64	1	3	-	33,33
Actividades anexas a los transportes; actividades de agencias de viajes	510	785	-	64,97	1.099	4.165	-	26,39	292	457	-	63,89
Correos y telecomunicaciones	401	606	-	66,17	457	1.043	-	43,82	308	687	-	44,83
Intermediación financiera, excepto seguros y planes de pensiones	1.091	2.046	-	53,32	1.085	2.347	-	46,23	1.057	2.122	-	49,81
Seguros y planes de pensiones, excepto seguridad social obligatoria	203	257	-	78,99	590	844	-	69,91	280	382	-	73,30
Actividades auxiliares a la intermediación financiera	359	375	-	95,73	459	566	-	81,10	520	602	-	86,38
Actividades Inmobiliarias	1.585	1.699	-	93,29	2.313	2.500	-	92,52	909	973	-	93,42
Alquiler de maquinaria y equipo sin operario, de efectos personales y enseres domésticos	147	454	-	32,38	376	1.535	-	24,50	163	626	-	26,04
Actividades Informáticas	320	601	-	53,24	206	531	-	38,79	192	492	-	39,02
Investigación y desarrollo	91	174	-	52,30	119	182	-	65,38	60	109	-	55,05
Otras actividades empresariales	7.121	6.063	-	117,45	11.733	10.693	-	109,73	6.853	6.865	-	99,83
Administración pública, defensa y seguridad social obligatoria	5.379	6.034	-	89,14	13.603	17.278	1	78,73	7.747	8.720	-	88,84
Educación	4.248	2.404	-	176,71	5.540	3.729	-	148,57	4.354	3.352	-	129,89
Actividades sanitarias y veterinarias, servicios sociales	7.926	3.649	-	217,21	14.925	8.654	-	172,46	11.027	5.113	-	215,67
Actividades de saneamiento público	149	1.156	-	12,89	607	2.141	-	28,35	388	890	-	43,60
Actividades asociativas	760	582	-	130,58	1.972	2.235	-	88,23	1.172	1.091	-	107,42
Actividades recreativas, culturales y deportivas	709	1.325	-	53,51	1.844	3.175	-	58,08	859	1.500	-	57,27
Actividades diversas de servicios personales	1.885	638	-	295,45	3.050	1.542	-	197,80	1.910	801	-	238,45
Hogares que emplean personal doméstico	852	100	-	852,00	1.722	745	-	231,14	1.513	240	-	630,42
Organismos extraterritoriales	-	-	-	np	8	4	-	200,00	-	-	-	np
No consta	27	87	-	31,03	39	69	-	56,52	19	42	-	45,24
Total	94.984	147.606	-	64,35	129.422	225.896	1	57,29	120.384	164.134	1	73,34

CONTINUA →

4.2.23. Trabajadores afiliados a la Seguridad Social en alta laboral según rama de actividad por sexo y provincia. Año 2004 (datos a diciembre)

CONTINUACIÓN

	Granada				Huelva				Jaén			
	Mujeres	Hombres	No consta	IF*	Mujeres	Hombres	No consta	IF*	Mujeres	Hombres	No consta	IF*
Agricultura, ganadería, caza y actividades de los servicios relacionados con las mismas	43.809	28.681	1	152,75	29.775	21.620	-	137,72	37.862	37.011	-	102,30
Silvicultura, explotación forestal y actividades de los servicios relacionados con las mismas	24	143	-	16,78	107	355	-	30,14	6	43	-	13,95
Pesca, acuicultura y actividades de los servicios relacionados con las mismas	14	269	-	5,20	64	2.166	-	2,95	-	2	-	-
Extracción y aglomeración de antracita, hulla, lignito y turba	-	3	-	-	-	-	-	np	-	-	-	np
Extracción de crudos de petróleo y gas natural; actividades de los servicios relacionados con las explotaciones petrolíferas y de gas, excepto actividades de prospección	2	27	-	7,41	2	5	-	40,00	-	1	-	-
Extracción de minerales de uranio y torio	-	-	-	np	-	-	-	np	-	-	-	np
Extracción de minerales metálicos	2	72	-	2,78	43	601	-	7,15	1	3	-	33,33
Extracción de minerales no metálicos ni energéticos	27	588	-	4,59	15	207	-	7,25	16	321	-	4,98
Industria de productos alimenticios y bebidas	1.431	3.961	-	36,13	816	1.898	-	42,99	1.260	5.457	-	23,09
Industria del tabaco	1	7	-	14,29	-	-	-	np	-	-	-	np
Industria textil	215	212	-	101,42	30	68	-	44,12	386	669	-	57,70
Industria de la confección y de la peletería	594	286	-	207,69	110	28	-	392,86	1.060	357	-	296,92
Preparación, curtido y acabado del cuero; fabricación de artículos de marroquinería y viaje; artículos de guarnicionería, talabartería y zapatería	31	69	-	44,93	96	184	-	52,17	49	64	-	76,56
Industria de la madera y del corcho, excepto muebles; cestería y espartería	138	1.114	-	12,39	57	663	-	8,60	104	857	-	12,14
Industria del papel	72	491	-	14,66	43	401	-	10,72	24	175	-	13,71
Edición, artes gráficas y reproducción de soportes grabados	387	864	-	44,79	115	235	-	48,94	181	496	-	36,49
Coquerías, refinado de petróleo y tratamientos de combustibles nucleares	1	12	-	8,33	43	699	-	6,15	-	4	-	-
Industria química	294	1.045	-	28,13	165	1.863	-	8,86	126	428	-	29,44
Fabricación de productos de caucho y materias plásticas	181	640	-	28,28	74	440	-	16,82	179	681	-	26,28
Fabricación de otros productos minerales no metálicos	213	2.014	-	10,58	81	834	-	9,71	190	2.468	-	7,70
Metalurgia	5	86	-	5,81	1	46	-	2,17	14	125	-	11,20
Fabricación de productos metálicos, excepto maquinaria y equipo	208	2.821	-	7,37	73	1.157	-	6,31	301	3.530	-	8,53
Industria de la construcción de maquinaria y equipo mecánico	72	824	-	8,74	40	438	-	9,13	85	949	-	8,96
Fabricación de máquinas de oficina y equipos informáticos	8	31	-	25,81	1	17	-	5,88	4	3	-	133,33
Fabricación de maquinaria y material eléctrico	35	424	-	8,25	16	159	-	10,06	188	671	-	28,02
Fabricación de material electrónico; fabricación de equipo y aparatos de radio, televisión y comunicaciones	2	4	-	50,00	1	8	-	12,50	22	41	-	53,66
Fabricación de equipo e instrumentos médico-quirúrgicos, de precisión, óptica y relojería	95	137	-	69,34	13	73	-	17,81	48	102	-	47,06
Fabricación de vehículos de motor, remolques y semirremolques	10	222	-	4,50	2	14	-	14,29	548	2.621	-	20,91
Fabricación de otro material de transporte	3	23	-	13,04	25	381	-	6,56	2	13	-	15,38
Fabricación de muebles; otras industrias manufactureras	158	1.243	-	12,71	49	337	-	14,54	681	3.790	-	17,97
Reciclaje	8	25	-	32,00	13	42	-	30,95	27	45	-	60,00
Producción y distribución de energía eléctrica, gas, vapor y agua caliente	38	310	-	12,26	47	292	-	16,10	19	268	-	7,09
Captación, depuración y distribución de agua	101	550	-	18,36	88	508	-	17,32	108	541	-	19,96
Construcción	2.372	32.446	-	7,31	1.381	20.529	-	6,73	1.090	18.280	-	5,96
Venta, mantenimiento y reparación de vehículos de motor, motocicletas y ciclomotores; venta al por menos de combustible para vehículos de motor	939	5.961	-	15,75	426	3.057	-	13,94	536	4.346	-	12,33
Comercio al por mayor e intermediarios del comercio, excepto de vehículos de motor y motocicletas	4.959	10.074	-	49,23	1.503	4.222	-	35,60	1.473	5.498	-	26,79
Comercio al por menor, excepto el comercio de vehículos de motor, motocicletas y ciclomotores; reparación de efectos personales y enseres domésticos	16.710	14.497	-	115,27	9.807	7.814	-	125,51	11.632	10.757	2	108,13
Hostelería	7.387	9.813	-	75,28	3.318	4.349	-	76,29	3.347	5.079	-	65,90
Transporte terrestre; transporte por tuberías	630	8.025	-	7,85	370	4.332	-	8,54	437	5.749	-	7,60
Transporte marítimo, de cabotaje y por vías de navegación interiores	-	10	-	-	5	134	-	3,73	-	2	-	-
Transporte aéreo y espacial	18	32	-	56,25	-	-	-	np	-	-	-	np
Actividades anexas a los transportes; actividades de agencias de viajes	509	819	-	62,15	228	777	-	29,34	223	375	-	59,47
Correos y telecomunicaciones	492	978	-	50,31	215	375	-	57,33	278	528	-	52,65
Intermediación financiera, excepto seguros y planes de pensiones	1.486	2.501	-	59,42	611	1.192	-	51,26	773	1.665	-	46,43
Seguros y planes de pensiones, excepto seguridad social obligatoria	325	393	-	82,70	159	231	-	68,83	207	356	-	58,15
Actividades auxiliares a la intermediación financiera	530	567	-	93,47	205	241	-	85,06	293	279	-	105,02
Actividades Inmobiliarias	1.431	1.968	-	72,71	734	902	-	81,37	348	408	-	85,29
Alquiler de maquinaria y equipo sin operario, de efectos personales y enseres domésticos	237	822	-	28,83	74	353	-	20,96	114	529	-	21,55
Actividades Informáticas	217	547	-	39,67	45	163	-	27,61	405	242	-	167,36
Investigación y desarrollo	299	353	-	84,70	44	40	-	110,00	71	43	-	165,12
Otras actividades empresariales	9.169	7.240	1	126,64	5.570	4.953	-	112,46	5.027	4.153	-	121,05
Administración pública, defensa y seguridad social obligatoria	8.325	9.340	-	89,13	5.856	6.958	-	84,16	7.873	8.365	-	94,12
Educación	6.694	4.950	-	135,23	2.194	1.367	-	160,50	2.525	1.842	-	137,08
Actividades sanitarias y veterinarias, servicios sociales	13.478	6.333	-	212,82	6.161	3.317	-	185,74	8.157	4.090	-	199,44
Actividades de saneamiento público	293	1.313	-	22,32	56	271	-	20,66	65	540	-	12,04
Actividades asociativas	1.468	799	-	183,73	844	719	-	117,39	887	580	-	152,93
Actividades recreativas, culturales y deportivas	1.329	2.333	-	56,97	560	1.292	-	43,34	588	1.053	-	55,84
Actividades diversas de servicios personales	2.724	907	-	300,33	908	380	-	238,95	1.421	543	-	261,69
Hogares que emplean personal doméstico	2.588	770	1	336,10	515	65	-	792,31	801	129	-	620,93
Organismos extraterritoriales	12	10	-	120,00	-	-	-	np	1	-	-	np
No consta	23	42	-	54,76	13	23	-	56,52	13	53	-	24,53
Total	132.823	171.041	3	77,66	73.807	103.795	-	71,11	92.076	137.220	2	67,10

CONTINUA →

4. Mercado de trabajo

4.2.23. Trabajadores afiliados a la Seguridad Social en alta laboral según rama de actividad por sexo y provincia. Año 2004 (datos a diciembre)

CONTINUACIÓN

	Málaga				Sevilla				Andalucía			
	Mujeres	Hombres	No consta	IF*	Mujeres	Hombres	No consta	IF*	Mujeres	Hombres	No consta	IF*
Agricultura, ganadería, caza y actividades de los servicios relacionales con las mismas	27.506	18.775	1	146,50	74.796	52.697	3	141,94	305.872	247.773	5	123,45
Selvicultura, explotación forestal y actividades de los servicios relacionados con las mismas	59	259	-	22,78	45	97	-	46,39	280	1.109	-	25,25
Pesca, acuicultura y actividades de los servicios relacionados con las mismas	12	870	-	1,38	7	49	-	14,29	237	6.650	-	3,56
Extracción y aglomeración de antracita, hulla, lignito y turba	29	101	-	28,71	1	15	-	6,67	49	431	-	11,37
Extracción de crudos de petróleo y gas natural; actividades de los servicios relacionados con las explotaciones petrolíferas y de gas, excepto actividades de prospección	-	2	-	-	6	12	-	50,00	12	56	-	21,43
Extracción de minerales de uranio y torio	-	-	-	np	-	-	-	np	-	-	-	np
Extracción de minerales metálicos	1	2	-	50,00	7	31	-	22,58	56	728	-	7,69
Extracción de minerales no metálicos ni energéticos	59	737	-	8,01	29	447	-	6,49	292	3.629	-	8,05
Industria de productos alimenticios y bebidas	2.712	4.666	-	58,12	3.203	8.237	-	38,89	14.039	34.956	-	40,16
Industria del tabaco	2	21	-	9,52	159	156	-	101,92	495	377	-	131,30
Industria textil	483	457	-	105,69	519	540	-	96,11	1.957	2.333	-	83,88
Industria de la confección y de la peletería	2.096	645	-	324,96	1.914	799	-	239,55	7.357	2.712	-	271,28
Preparación, curtido y acabado del cuero; fabricación de artículos de marroquinería y viaje; artículos de guarnicionería, talabartería y zapatería	18	32	-	56,25	72	146	-	49,32	1.105	1.797	-	61,49
Industria de la madera y del corcho, excepto muebles; cestería y espartería	170	1.309	-	12,99	332	2.646	-	12,55	1.386	10.620	-	13,05
Industria del papel	33	89	-	37,08	76	467	-	16,27	391	2.573	-	15,20
Edición, artes gráficas y reproducción de soportes grabados	821	1.533	-	53,56	981	2.371	-	41,37	3.409	7.918	-	43,05
Coquerías, refino de petróleo y tratamientos de combustibles nucleares	-	4	-	-	10	79	-	12,66	135	1.688	-	8,00
Industria química	378	991	-	38,14	634	2.336	-	27,14	2.232	8.709	-	25,63
Fabricación de productos de caucho y materias plásticas	110	364	-	30,22	194	1.020	-	19,02	956	4.514	-	21,18
Fabricación de otros productos minerales no metálicos	261	2.482	-	10,52	562	4.874	-	11,53	2.282	20.605	-	11,07
Metalurgia	32	277	-	11,55	114	1.486	-	7,67	315	4.775	-	6,60
Fabricación de productos metálicos, excepto maquinaria y equipo	373	3.689	-	10,11	702	8.278	-	8,48	2.510	29.794	-	8,42
Industria de la construcción de maquinaria y equipo mecánico	130	1.108	-	11,73	344	3.069	-	11,21	980	9.226	-	10,62
Fabricación de máquinas de oficina y equipos informáticos	7	40	-	17,50	45	126	-	35,71	83	272	-	30,51
Fabricación de maquinaria y material eléctrico	130	635	-	20,47	281	2.054	-	13,68	848	5.816	-	14,58
Fabricación de material electrónico; fabricación de equipo y aparatos de radio, televisión y comunicaciones	445	767	-	58,02	47	221	-	21,27	675	1.679	-	40,20
Fabricación de equipo e instrumentos médico-quirúrgicos, de precisión, óptica y relojería	116	366	-	31,69	224	641	-	34,95	640	1.648	-	38,83
Fabricación de vehículos de motor, remolques y semirremolques	22	158	-	13,92	125	1.576	-	7,93	782	7.042	-	11,10
Fabricación de otro material de transporte	32	184	-	17,39	308	3.702	1	8,32	860	10.301	1	8,35
Fabricación de muebles; otras industrias manufactureras	377	1.723	-	21,88	1.009	4.917	-	20,52	5.149	20.581	-	25,02
Reciclaje	15	107	-	14,02	30	153	-	19,61	138	659	-	20,94
Producción y distribución de energía eléctrica, gas, vapor y agua caliente	167	843	-	19,81	209	1.496	-	13,97	637	4.787	-	13,31
Captación, depuración y distribución de agua	186	1.119	-	16,62	336	1.472	-	22,83	1.204	6.273	-	19,19
Construcción	5.813	82.284	-	7,06	4.899	65.904	-	7,43	21.688	318.829	-	6,80
Venta, mantenimiento y reparación de vehículos de motor, motocicletas y ciclomotores; venta al por menos de combustible para vehículos de motor	1.792	9.856	-	18,18	1.724	12.147	-	14,19	7.812	51.547	-	15,16
Comercio al por mayor e intermediarios del comercio, excepto de vehículos de motor y motocicletas	7.408	17.800	-	41,62	8.963	24.211	-	37,02	43.164	91.747	-	47,05
Comercio al por menor, excepto el comercio de vehículos de motor, motocicletas y ciclomotores; reparación de efectos personales y enseres domésticos	38.625	30.723	-	125,72	38.232	35.619	5	107,34	166.954	143.734	8	116,15
Hostelería	21.325	27.101	-	78,69	12.738	18.640	1	68,34	66.742	91.601	1	72,86
Transporte terrestre; transporte por tuberías	1.183	15.428	-	7,67	1.529	20.130	-	7,60	6.100	79.490	-	7,67
Transporte marítimo, de cabotaje y por vías de navegación interiores	5	28	-	17,86	28	70	-	40,00	142	659	-	21,55
Transporte aéreo y espacial	566	1.118	-	50,63	119	283	-	42,05	759	1.507	-	50,36
Actividades anexas a los transportes; actividades de agencias de viajes	2.450	3.169	-	77,31	1.554	2.682	-	57,94	6.865	13.229	-	51,89
Correos y telecomunicaciones	1.208	2.243	-	53,86	1.502	3.375	-	44,50	4.861	9.835	-	49,43
Intermediación financiera, excepto seguros y planes de pensiones	2.491	4.382	-	56,85	2.930	5.497	-	53,30	11.524	21.752	-	52,98
Seguros y planes de pensiones, excepto seguridad social obligatoria	717	865	-	82,89	1.111	1.685	-	65,93	3.592	5.013	-	71,65
Actividades auxiliares a la intermediación financiera	1.166	1.199	-	97,25	948	1.061	-	89,35	4.480	4.890	-	91,62
Actividades Inmobiliarias	7.474	7.808	-	95,72	3.283	4.037	-	81,32	18.077	20.295	-	89,07
Alquiler de maquinaria y equipo sin operario, de efectos personales y enseres domésticos	845	2.630	-	32,13	1.001	2.583	-	38,75	2.957	9.532	-	31,02
Actividades Informáticas	1.284	2.048	-	62,70	1.115	2.935	-	37,99	3.784	7.559	-	50,06
Investigación y desarrollo	144	163	-	88,34	385	453	-	84,99	1.213	1.517	-	79,96
Otras actividades empresariales	21.778	20.081	-	108,45	30.630	31.022	-	98,74	97.881	91.070	1	107,48
Administración pública, defensa y seguridad social obligatoria	12.094	15.593	-	77,56	22.007	22.354	-	98,45	82.884	94.642	1	87,58
Educación	8.368	5.053	-	165,60	11.664	7.965	-	146,44	45.587	30.662	-	148,68
Actividades sanitarias y veterinarias, servicios sociales	19.859	9.422	-	210,77	24.844	12.769	-	194,56	106.377	53.347	-	199,41
Actividades de saneamiento público	537	3.336	-	16,10	906	2.661	-	34,05	3.001	12.308	-	24,38
Actividades asociativas	3.753	4.086	-	91,85	3.859	3.313	1	116,48	14.715	13.405	1	109,77
Actividades recreativas, culturales y deportivas	3.466	5.419	-	63,96	3.447	6.289	-	54,81	12.802	22.386	-	57,19
Actividades diversas de servicios personales	5.363	2.354	-	227,82	5.073	2.858	1	177,50	22.334	10.023	1	222,83
Hogares que emplean personal doméstico	4.715	1.846	-	255,42	5.674	913	1	621,47	18.380	4.808	2	382,28
Organismos extraterritoriales	25	16	-	156,25	38	30	-	126,67	84	60	-	140,00
No consta	33	73	-	45,21	46	153	-	30,07	213	542	-	39,30
Total	211.269	320.479	1	65,92	277.570	397.849	13	69,77	1.132.335	1.668.020	21	67,88

FUENTE: Ministerio de Trabajo y Asuntos Sociales

*Índice de Feminización.

4.3. Población desempleada

4.3.1. Evolución de la población parada según sexo por provincia. Años 1999-2004^a

(miles de personas) (media anual)

	1999	2000	2001	2002	2003	2004
Mujeres						
Andalucía						
Almería	16,0	21,1	15,1	15,3	16,8	18,9
Cádiz	79,3	76,9	62,1	73,8	58,9	57,8
Córdoba	50,8	43,4	33,7	34,6	37,2	40,3
Granada	44,3	37,2	30,0	37,8	36,7	25,3
Huelva	24,4	26,0	12,8	25,0	22,3	15,9
Jaén	29,3	33,4	22,0	25,9	29,4	27,9
Málaga	63,3	47,8	34,9	42,2	48,7	49,0
Sevilla	106,9	109,0	84,3	82,8	77,9	76,6
Total	414,1	394,8	294,8	337,3	327,8	311,5
España	1.564,0	1.459,0	1.076,4	1.226,0	1.265,8	1.242,9
Hombres						
Andalucía						
Almería	14,6	16,1	9,0	10,7	13,1	10,6
Cádiz	67,5	62,7	54,2	58,7	52,5	54,6
Córdoba	42,1	35,5	26,9	29,3	30,5	30,8
Granada	37,1	32,7	26,7	28,3	25,8	20,9
Huelva	23,3	23,1	10,1	16,9	18,3	14,8
Jaén	26,2	26,2	20,8	21,7	20,3	20,1
Málaga	60,1	50,3	39,2	40,0	45,8	41,6
Sevilla	91,1	85,4	72,8	73,1	65,7	63,7
Total	362,0	332,0	259,5	278,6	272,1	257,0
España	1.158,3	1.037,4	828,1	929,4	976,4	970,8
IF^b						
Andalucía						
Almería	109,59	130,75	167,69	143,43	128,19	177,41
Cádiz	117,41	122,64	114,54	125,72	112,15	105,87
Córdoba	120,87	122,24	125,37	118,07	121,80	130,74
Granada	119,26	113,86	112,48	133,69	142,25	120,67
Huelva	104,94	112,45	126,87	147,63	121,83	107,46
Jaén	111,53	127,39	106,02	119,22	145,01	138,81
Málaga	105,24	95,12	89,02	105,50	106,22	117,86
Sevilla	117,29	127,66	115,79	113,35	118,49	120,35
Total	114,41	118,92	113,58	121,08	120,49	121,21
España	135,02	140,63	129,98	131,92	129,65	128,03

FUENTE: IEA. El mercado de trabajo en Andalucía. Datos estructurales 2005

^aLos datos de paro, desde el primer trimestre de 2001 en adelante, reflejan la nueva definición de parado establecida en el Reglamento 1897/2000 de la CE y no son directamente comparables con los de periodos anteriores.

^bÍndice de Feminización.

4. Mercado de trabajo

4.3.2.G. Índice de feminización de la población parada por provincia. Año 2004

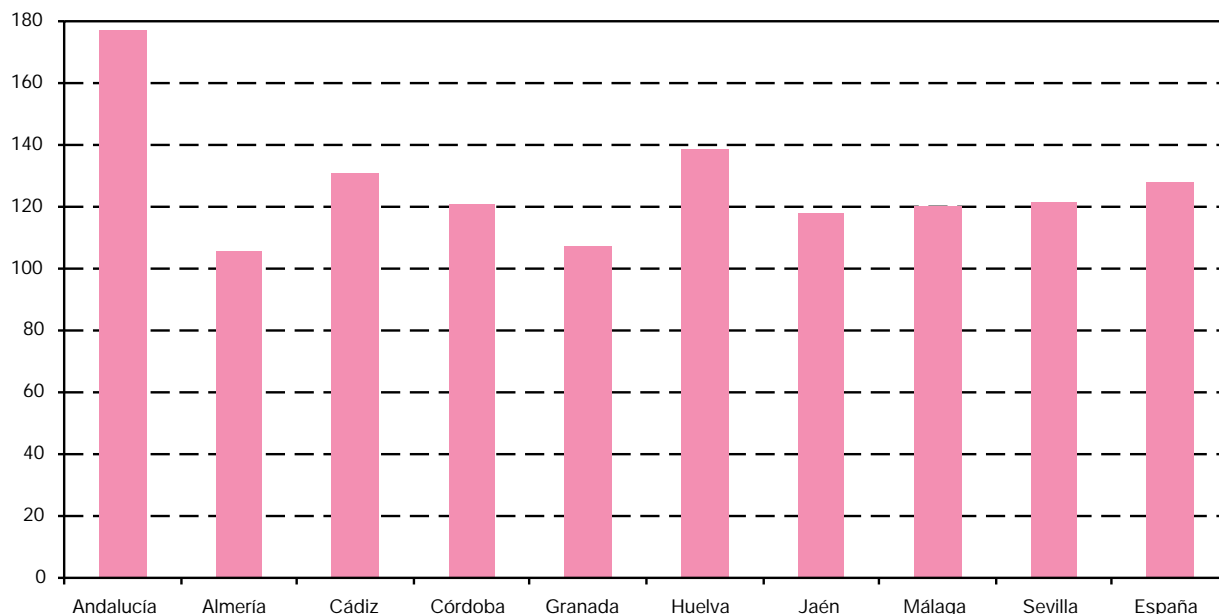

FUENTE: IEA. El mercado de trabajo en Andalucía. Datos estructurales 2005

4.3.3. Evolución de la tasa de paro según sexo y grupo de edad en Andalucía. Años 1999-2004

	1999	2000	2001	2002	2003	2004
Mujeres						
De 16 a 19 años	58,60	55,47	42,89	48,49	47,46	41,84
De 20 a 24 años	50,57	43,34	39,61	38,01	34,95	32,43
De 25 a 29 años	41,66	38,05	27,58	30,06	28,34	25,90
De 30 a 54 años	32,15	30,52	23,24	24,81	23,35	21,74
De 55 y más años	22,50	23,70	18,70	22,29	20,03	17,04
Total	37,36	34,45	26,79	28,31	26,34	24,15
Hombres						
De 16 a 19 años	43,39	36,47	29,68	30,44	30,78	29,60
De 20 a 24 años	30,81	27,47	22,73	23,13	22,83	20,40
De 25 a 29 años	25,23	22,49	18,39	18,31	16,26	15,12
De 30 a 54 años	15,08	13,92	10,81	11,44	10,89	10,13
De 55 y más años	17,96	16,55	11,03	11,46	11,99	10,09
Total	19,74	17,79	13,90	14,37	13,72	12,58

FUENTE: IEA. El mercado de trabajo en Andalucía. Datos estructurales 2005

4.3.4.G. Evolución de la tasa de paro de la población femenina andaluza según grupo de edad. Años 1987-2004

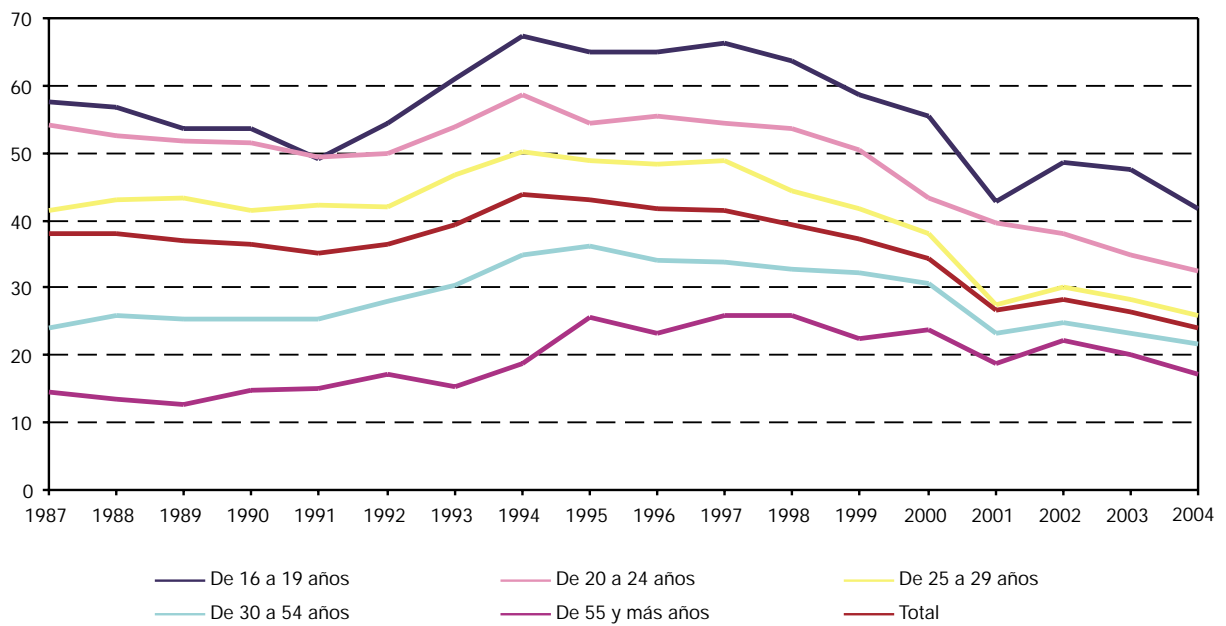

FUENTE: IEA. El mercado de trabajo en Andalucía. Datos estructurales 2005

4.3.5.G. Evolución de la tasa de paro de la población masculina andaluza según grupo de edad. Años 1987-2004

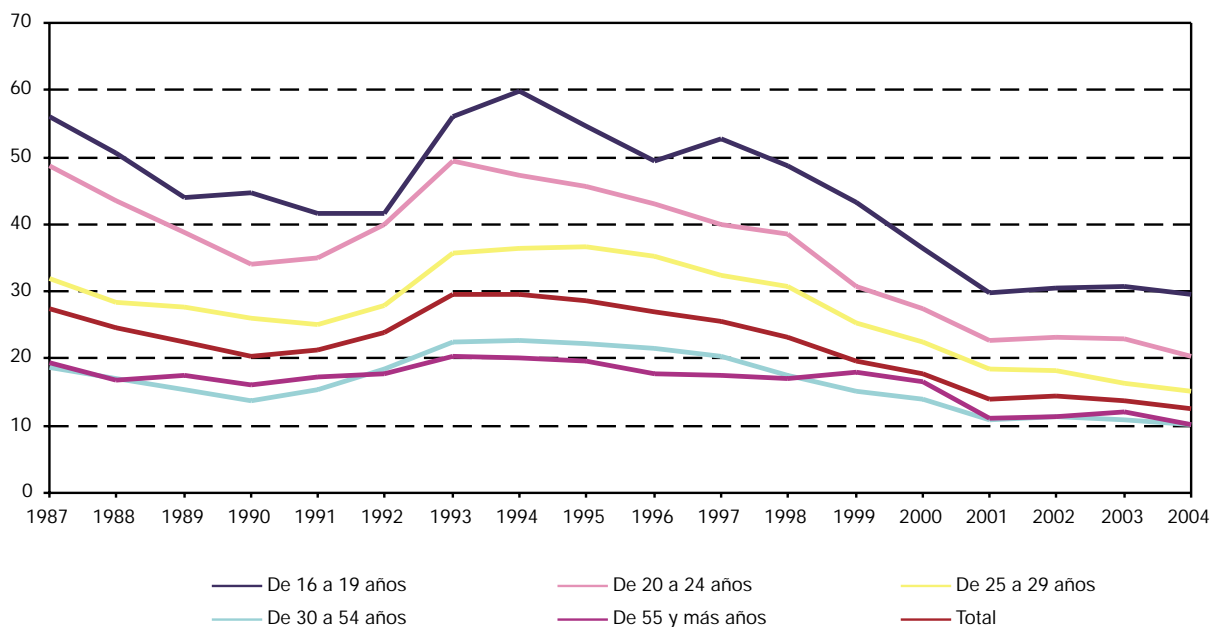

FUENTE: IEA. El mercado de trabajo en Andalucía. Datos estructurales 2005

4. Mercado de trabajo

4.3.6. Evolución de la población parada según sexo y grupo de edad por estudios terminados en Andalucía. Años 2000-2004^a (miles de personas) (media anual)

	Analfabetos y sin estudios	Primarios	Secundarios o medios	Técnico- profesionales	Universitarios y otros	Total
Año 2000						
Mujeres						
De 16 a 19 años	1,0	4,6	18,0	3,4	-	27,1
De 20 a 24 años	1,3	7,5	34,1	18,4	11,0	72,4
De 25 a 29 años	2,6	8,6	30,4	16,0	22,9	80,6
De 30 a 44 años	16,6	38,9	63,5	24,1	13,9	157,0
De 45 a 54 años	15,3	13,7	8,7	3,1	1,2	42,0
De 55 y más años	11,4	3,1	1,0	0,1	0,0	15,7
Total	48,3	76,4	155,7	65,2	49,1	394,7
Hombres						
De 16 a 19 años	1,1	6,9	17,6	1,9	-	27,5
De 20 a 24 años	1,6	9,9	28,6	10,8	4,5	55,5
De 25 a 29 años	3,8	10,3	25,1	9,7	11,8	60,8
De 30 a 44 años	17,5	38,2	42,5	11,5	8,1	117,7
De 45 a 54 años	13,6	16,2	8,5	1,2	1,5	40,9
De 55 y más años	17,2	7,9	3,3	0,7	0,3	29,5
Total	54,9	89,4	125,6	35,8	26,2	331,9
IF^b						
De 16 a 19 años	91,24	66,01	102,70	178,49	np	98,33
De 20 a 24 años	79,37	76,11	118,99	171,30	245,09	130,56
De 25 a 29 años	68,99	83,48	121,02	164,50	194,19	132,57
De 30 a 44 años	94,89	101,83	149,46	209,35	172,45	133,33
De 45 a 54 años	112,48	84,36	102,15	265,94	79,68	102,46
De 55 y más años	66,31	39,75	30,87	17,79	12,82	53,38
Total	87,97	85,47	123,95	182,01	187,42	118,92
Año 2001						
Mujeres						
De 16 a 19 años	0,5	2,8	12,1	3,3	-	18,7
De 20 a 24 años	1,2	4,6	29,5	14,9	9,9	60,2
De 25 a 29 años	0,9	5,9	21,7	11,1	16,0	55,6
De 30 a 44 años	11,8	26,3	45,0	18,8	13,2	115,1
De 45 a 54 años	9,9	11,4	7,2	1,9	1,7	32,2
De 55 y más años	7,6	3,9	1,0	0,5	-	13,0
Total	32,0	54,9	116,5	50,5	40,9	294,7
Hombres						
De 16 a 19 años	0,6	5,9	13,0	1,0	-	20,5
De 20 a 24 años	1,2	5,8	25,0	9,5	3,7	45,2
De 25 a 29 años	2,4	6,4	21,8	7,5	11,7	49,7
De 30 a 44 años	11,7	25,8	34,0	9,7	8,0	89,1
De 45 a 54 años	9,0	13,8	9,2	1,7	0,8	34,4
De 55 y más años	11,3	6,2	2,1	0,2	0,5	20,4
Total	36,1	64,0	105,1	29,6	24,7	259,4

CONTINUA →

4.3.6. Evolución de la población parada según sexo y grupo de edad por estudios terminados en Andalucía. Años 2000-2004^a (miles de personas) (media anual)

CONTINUACIÓN

	Analfabetos y sin estudios	Primarios	Secundarios o medios	Técnico- profesionales	Universitarios y otros	Total
IF^b						
De 16 a 19 años	90,02	47,49	92,94	333,83	np	91,17
De 20 a 24 años	102,03	79,75	117,75	156,58	270,73	133,00
De 25 a 29 años	38,27	91,54	99,67	148,67	137,25	111,89
De 30 a 44 años	101,21	102,02	132,32	193,93	165,40	129,13
De 45 a 54 años	110,69	82,57	78,02	115,28	208,38	93,34
De 55 y más años	67,74	61,68	49,98	198,11	0,00	63,89
Total	88,81	85,76	110,84	170,67	165,67	113,63
Año 2002						
Mujeres						
De 16 a 19 años	0,3	3,4	15,1	2,9	0,1	21,7
De 20 a 24 años	1,3	5,3	31,8	13,6	10,2	62,3
De 25 a 29 años	1,1	6,2	26,3	13,7	17,5	64,8
De 30 a 44 años	9,7	29,4	56,0	22,6	14,7	132,4
De 45 a 54 años	11,6	16,0	7,4	3,4	1,5	39,9
De 55 y más años	9,5	4,1	2,0	0,2	0,4	16,2
Total	33,6	64,4	138,6	56,3	44,4	337,3
Hombres						
De 16 a 19 años	0,8	6,0	13,3	1,1	-	21,2
De 20 a 24 años	2,3	7,4	25,2	8,9	4,3	48,1
De 25 a 29 años	1,4	8,2	22,9	6,9	12,1	51,5
De 30 a 44 años	8,3	26,0	39,3	13,9	7,9	95,6
De 45 a 54 años	8,8	18,6	9,3	1,9	1,1	39,7
De 55 y más años	11,8	6,7	2,8	0,4	0,8	22,5
Total	33,5	72,9	112,7	33,2	26,2	278,6
IF^b						
De 16 a 19 años	30,67	57,45	113,63	248,07	np	102,03
De 20 a 24 años	55,80	72,08	126,40	153,33	236,85	129,48
De 25 a 29 años	80,45	75,34	115,21	197,24	144,82	125,96
De 30 a 44 años	117,20	112,82	142,32	161,91	185,52	138,55
De 45 a 54 años	131,92	86,12	79,36	179,15	135,39	100,51
De 55 y más años	80,19	61,24	71,58	45,64	54,73	71,98
Total	100,02	88,39	122,94	169,47	169,45	121,07
Año 2003						
Mujeres						
De 16 a 19 años	0,3	4,0	13,3	1,8	0,1	19,4
De 20 a 24 años	1,4	6,4	30,1	9,4	9,2	56,5
De 25 a 29 años	1,0	6,8	25,6	12,8	17,1	63,3
De 30 a 44 años	12,0	27,2	59,8	20,9	12,7	132,6
De 45 a 54 años	9,8	16,5	9,9	3,0	0,9	40,1
De 55 y más años	8,4	4,8	2,4	0,2	0,1	15,8
Total	32,9	65,7	141,0	48,0	40,1	327,8

CONTINÚA →

4. Mercado de trabajo

4.3.6. Evolución de la población parada según sexo y grupo de edad por estudios terminados en Andalucía. Años 2000-2004^a (miles de personas) (media anual)

CONTINUACIÓN

	Analfabetos y sin estudios	Primarios	Secundarios o medios	Técnico- profesionales	Universitarios y otros	Total
Hombres						
De 16 a 19 años	0,8	6,7	12,0	1,5	-	21,1
De 20 a 24 años	1,0	8,3	25,6	8,2	4,0	47,2
De 25 a 29 años	1,7	6,1	18,7	7,7	12,9	47,1
De 30 a 44 años	9,2	26,2	38,4	12,8	7,7	94,4
De 45 a 54 años	9,4	15,4	9,9	2,0	1,4	38,1
De 55 y más años	9,9	9,2	3,3	0,3	1,6	24,2
Total	32,0	72,0	108,0	32,5	27,6	272,0
IF^b						
De 16 a 19 años	39,23	58,71	110,50	119,38	np	92,12
De 20 a 24 años	134,42	77,12	117,39	115,35	230,31	119,88
De 25 a 29 años	61,14	111,20	136,63	165,82	132,36	134,28
De 30 a 44 años	130,02	103,84	155,65	162,83	164,49	140,47
De 45 a 54 años	104,82	107,04	99,90	150,26	63,44	105,30
De 55 y más años	84,68	52,81	73,20	49,56	5,46	65,45
Total	102,89	91,33	130,63	147,67	145,14	120,49
Año 2004						
Mujeres						
De 16 a 19 años	0,4	4,2	9,8	2,3	-	16,8
De 20 a 24 años	1,2	7,2	26,1	11,6	6,8	52,8
De 25 a 29 años	1,2	7,8	24,2	11,7	15,4	60,2
De 30 a 44 años	8,5	28,3	50,2	21,8	15,6	124,4
De 45 a 54 años	8,5	15,1	12,2	3,0	4,0	42,7
De 55 y más años	7,3	4,8	1,9	0,3	0,2	14,5
Total	27,0	67,3	124,4	50,7	41,9	311,4
Hombres						
De 16 a 19 años	0,8	6,7	12,4	1,3	-	21,3
De 20 a 24 años	1,6	5,0	24,0	9,0	3,1	42,6
De 25 a 29 años	1,9	6,4	17,5	7,1	11,8	44,6
De 30 a 44 años	8,4	25,2	36,5	10,0	8,2	88,4
De 45 a 54 años	6,9	15,9	12,4	2,3	1,4	38,9
De 55 y más años	8,2	8,1	3,4	0,8	0,6	21,1
Total	27,8	67,4	106,2	30,5	25,1	256,9
IF^b						
De 16 a 19 años	53,17	62,04	79,08	174,24	np	78,72
De 20 a 24 años	75,62	141,83	108,82	128,74	220,45	123,72
De 25 a 29 años	62,58	123,11	138,46	165,21	130,13	135,06
De 30 a 44 años	101,03	112,20	137,43	217,91	190,38	140,80
De 45 a 54 años	122,24	94,67	98,75	133,39	273,17	109,75
De 55 y más años	88,94	59,29	56,16	36,09	38,09	68,74
Total	97,31	99,93	117,19	166,39	166,78	121,20

FUENTE: IEA. El mercado de trabajo en Andalucía. Datos estructurales 2005

^aLos datos de paro desde, el primer trimestre de 2001 en adelante, reflejan la nueva definición de parado establecida en el Reglamento 1897/2000 de la CE y no son directamente comparables con los de periodos anteriores.

^bÍndice de Feminización.

4.3.7.G. Evolución del índice de feminización de la población parada andaluza según estudios terminados. Años 1987-2004

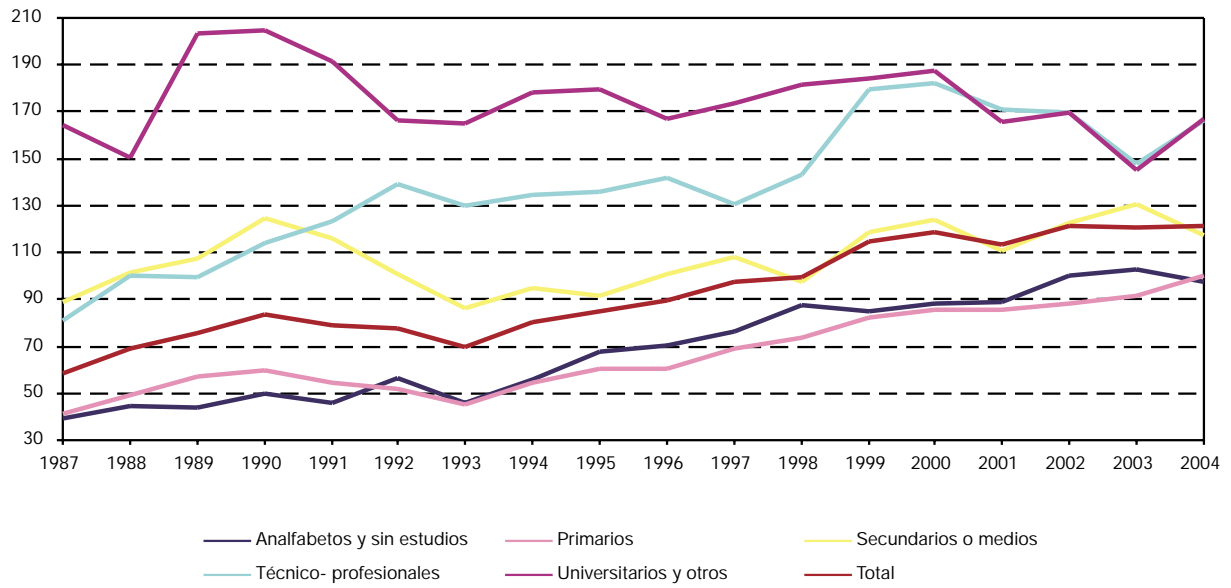

FUENTE: IEA. El mercado de trabajo en Andalucía. Datos estructurales 2005

4. Mercado de trabajo

4.3.8. Evolución de la población parada según sexo y sector económico en Andalucía. Años 1999-2004^{ab}

(miles de personas) (media anual)

	1999	2000	2001	2002	2003	2004
Mujeres						
Agricultura	66,0	67,4	53,9	59,4	61,0	59,8
Industria	8,4	9,1	9,2	9,1	7,4	8,3
Construcción	6,2	4,2	3,7	3,0	2,4	2,4
Servicios	89,3	100,9	77,8	103,0	100,2	102,0
No clasificados	244,2	213,0	150,1	162,9	156,7	138,9
Total	414,1	394,7	294,7	337,3	327,8	311,4
Hombres						
Agricultura	70,5	69,4	49,2	50,1	47,9	46,7
Industria	19,5	20,6	16,3	18,1	18,8	17,5
Construcción	46,1	47,3	45,9	52,5	49,5	51,4
Servicios	66,6	70,5	58,4	63,1	64,6	61,2
No clasificados	159,3	124,1	89,6	94,8	91,3	80,1
Total	361,9	331,9	259,4	278,6	272,0	256,9
IF^c						
Agricultura	93,63	97,19	109,63	118,42	127,39	128,01
Industria	43,34	44,41	56,26	50,45	39,70	47,75
Construcción	13,37	8,94	8,11	5,66	4,93	4,59
Servicios	134,11	143,12	133,18	163,14	155,16	166,63
No clasificados	153,28	171,62	167,50	171,86	171,62	173,37
Total	114,41	118,92	113,63	121,07	120,49	121,20

FUENTE: IEA. Explotación de la Encuesta de Población Activa del INE

^aSólo se clasifican por sector económico los parados que han dejado su último empleo hace 12 meses o menos.

^bLos datos de paro, desde el primer trimestre de 2001 en adelante, reflejan la nueva definición de parado establecida en el Reglamento 1897/2000 de la CE y no son directamente comparables con los de periodos anteriores.

^cÍndice de Feminización.

4.3.9. Evolución de la población parada según sexo y grupo de edad por tiempo de búsqueda de empleo en Andalucía. Años 1999-2004^a (miles de personas) (media anual)

	Menos de 6 meses	De 6 meses a menos de 1 año	De 1 año a menos de 2 años	De 2 ó más años	Ya lo ha encontrado	Total
Año 1999						
Mujeres						
De 16 a 19 años	10,8	7,4	6,1	5,6	0,7	30,7
De 20 a 24 años	24,0	15,4	15,9	28,9	1,0	85,2
De 25 a 29 años	21,3	11,8	15,7	34,2	1,6	84,6
De 30 a 34 años	19,0	12,6	10,1	26,3	1,1	69,2
De 35 a 44 años	23,7	14,2	10,4	39,7	2,2	90,2
De 45 a 54 años	11,6	6,8	5,0	15,1	0,6	39,1
De 55 y más años	5,3	3,4	2,1	4,2	0,1	15,1
Total	115,9	71,6	65,4	154,1	7,2	414,1
Hombres						
De 16 a 19 años	13,6	7,4	5,6	3,8	0,7	31,2
De 20 a 24 años	27,1	9,4	9,2	16,7	1,9	64,3
De 25 a 29 años	23,0	10,4	8,5	23,7	2,3	67,9
De 30 a 34 años	20,2	7,6	5,8	16,6	1,5	51,8
De 35 a 44 años	28,6	11,9	10,4	17,3	2,5	70,7
De 45 a 54 años	17,7	6,0	4,7	15,7	0,9	45,0
De 55 y más años	8,0	4,4	3,7	14,7	0,4	31,1
Total	138,3	57,0	47,9	108,4	10,3	361,9
IF^b						
De 16 a 19 años	79,42	100,87	108,67	147,75	91,86	98,43
De 20 a 24 años	88,46	164,61	173,23	173,50	49,99	132,53
De 25 a 29 años	92,59	113,52	184,53	144,58	68,15	124,58
De 30 a 34 años	94,07	166,68	173,09	158,84	68,32	133,58
De 35 a 44 años	82,94	118,71	100,25	229,16	90,03	127,60
De 45 a 54 años	65,84	112,85	107,20	96,21	60,23	86,91
De 55 y más años	66,81	77,19	56,04	28,73	33,57	48,63
Total	83,80	125,54	136,37	142,16	69,72	114,41
Año 2000						
Mujeres						
De 16 a 19 años	11,2	6,0	5,4	3,8	0,7	27,1
De 20 a 24 años	24,3	13,7	13,3	20,3	0,9	72,4
De 25 a 29 años	22,9	13,5	13,9	28,0	2,2	80,6
De 30 a 34 años	18,9	11,4	11,7	22,9	1,8	66,7
De 35 a 44 años	26,3	14,9	12,2	34,9	2,0	90,3
De 45 a 54 años	14,1	7,8	5,7	13,7	0,6	42,0
De 55 y más años	5,2	3,3	2,0	4,9	0,3	15,7
Total	122,8	70,6	64,2	128,4	8,6	394,7
Hombres						
De 16 a 19 años	11,7	5,6	4,7	4,4	1,1	27,5
De 20 a 24 años	24,9	10,2	7,0	11,7	1,7	55,5
De 25 a 29 años	22,8	10,4	7,5	18,5	1,6	60,8
De 30 a 34 años	20,9	7,4	6,8	10,7	2,0	47,8
De 35 a 44 años	29,9	12,5	9,2	13,5	4,8	70,0
De 45 a 54 años	16,4	7,6	5,1	10,3	1,5	40,9
De 55 y más años	9,6	4,4	3,7	10,9	0,9	29,5
Total	136,2	58,0	44,1	80,1	13,6	331,9

CONTINUA →

4. Mercado de trabajo

4.3.9. Evolución de la población parada según sexo y grupo de edad por tiempo de búsqueda de empleo en Andalucía. Años 1999-2004^a (miles de personas) (media anual)

CONTINUACIÓN

	Menos de 6 meses	De 6 meses a menos de 1 año	De 1 año a menos de 2 años	De 2 ó más años	Ya lo ha encontrado	Total
IF^b						
De 16 a 19 años	96,26	106,19	114,46	85,36	64,01	98,33
De 20 a 24 años	97,47	134,49	190,00	173,96	49,86	130,56
De 25 a 29 años	100,42	130,54	185,49	151,20	139,54	132,57
De 30 a 34 años	90,20	155,70	172,09	214,09	90,04	139,67
De 35 a 44 años	87,78	119,35	131,85	257,55	42,61	129,01
De 45 a 54 años	86,13	102,17	110,94	132,95	42,31	102,46
De 55 y más años	53,96	75,60	55,25	44,85	35,52	53,38
Total	90,18	121,82	145,75	160,39	63,22	118,92
Año 2001						
Mujeres						
De 16 a 19 años	7,1	4,0	3,2	3,3	1,1	18,7
De 20 a 24 años	20,1	11,0	11,8	13,4	3,8	60,2
De 25 a 29 años	16,4	8,0	9,3	18,9	3,0	55,6
De 30 a 34 años	15,4	7,3	6,8	16,2	3,5	49,2
De 35 a 44 años	18,9	10,1	10,5	20,3	6,1	65,9
De 45 a 54 años	8,5	6,3	4,4	10,8	2,2	32,2
De 55 y más años	3,7	2,8	1,2	4,0	1,2	13,0
Total	90,2	49,4	47,3	86,9	20,9	294,7
Hombres						
De 16 a 19 años	9,3	4,3	3,0	2,0	1,8	20,5
De 20 a 24 años	19,5	9,0	6,4	7,0	3,3	45,2
De 25 a 29 años	18,9	8,1	8,2	11,0	3,5	49,7
De 30 a 34 años	14,6	6,9	6,4	6,4	3,8	38,1
De 35 a 44 años	23,1	8,6	5,7	6,7	7,0	51,1
De 45 a 54 años	11,8	4,7	5,4	9,6	2,9	34,4
De 55 y más años	6,8	3,4	2,0	6,0	2,2	20,4
Total	104,0	45,1	37,0	48,7	24,5	259,4
IF^b						
De 16 a 19 años	76,47	92,14	105,49	161,42	61,49	91,17
De 20 a 24 años	103,43	121,14	185,40	191,24	114,77	133,00
De 25 a 29 años	86,73	98,89	113,23	172,18	86,12	111,89
De 30 a 34 años	105,28	106,57	107,22	252,68	91,48	129,29
De 35 a 44 años	81,91	117,27	184,07	302,06	87,69	129,02
De 45 a 54 años	71,89	132,22	81,69	112,59	75,25	93,34
De 55 y más años	55,08	82,52	63,41	67,36	53,05	63,89
Total	86,72	109,64	127,72	178,35	85,19	113,63

CONTINUA →

4.3.9. Evolución de la población parada según sexo y grupo de edad por tiempo de búsqueda de empleo en Andalucía. Años 1999-2004^a (miles de personas) (media anual)

CONTINUACIÓN

	Menos de 6 meses	De 6 meses a menos de 1 año	De 1 año a menos de 2 años	De 2 ó más años	Ya lo ha encontrado	Total
Año 2002						
Mujeres						
De 16 a 19 años	9,8	5,4	3,3	2,5	0,8	21,7
De 20 a 24 años	23,0	12,9	10,2	13,2	3,1	62,3
De 25 a 29 años	21,7	12,1	9,0	18,0	4,0	64,8
De 30 a 34 años	18,3	9,3	6,5	12,8	2,9	49,9
De 35 a 44 años	26,5	16,1	11,9	24,0	4,0	82,5
De 45 a 54 años	11,0	8,3	7,8	10,6	2,2	39,9
De 55 y más años	5,0	3,9	1,7	4,0	1,6	16,2
Total	115,4	67,9	50,4	85,2	18,5	337,3
Hombres						
De 16 a 19 años	11,1	4,0	3,0	2,1	1,0	21,2
De 20 a 24 años	22,1	9,5	6,7	6,9	2,9	48,1
De 25 a 29 años	21,3	10,4	7,8	8,2	3,8	51,5
De 30 a 34 años	16,3	6,8	4,4	5,8	3,6	36,9
De 35 a 44 años	26,7	10,0	8,5	8,0	5,6	58,7
De 45 a 54 años	14,8	5,7	5,8	11,3	2,1	39,7
De 55 y más años	6,9	3,7	3,3	7,3	1,4	22,5
Total	119,2	50,0	39,5	49,6	20,3	278,6
IF^b						
De 16 a 19 años	87,77	135,15	107,74	118,70	77,73	102,03
De 20 a 24 años	103,89	134,89	153,20	190,24	106,61	129,48
De 25 a 29 años	101,75	116,43	115,58	220,33	105,53	125,96
De 30 a 34 años	112,86	137,32	146,62	219,50	82,30	135,36
De 35 a 44 años	99,42	160,99	140,91	300,48	71,09	140,55
De 45 a 54 años	74,50	145,75	135,07	93,83	103,17	100,51
De 55 y más años	73,42	106,13	50,33	55,38	113,11	71,98
Total	96,81	135,73	127,63	171,62	91,05	121,07
Año 2003						
Mujeres						
De 16 a 19 años	8,7	4,1	4,2	1,5	0,9	19,4
De 20 a 24 años	19,8	11,9	9,7	12,1	3,1	56,5
De 25 a 29 años	20,0	11,1	10,6	17,6	4,0	63,3
De 30 a 34 años	17,4	9,2	9,2	12,2	3,3	51,2
De 35 a 44 años	25,5	14,9	13,8	21,1	6,1	81,4
De 45 a 54 años	11,7	6,5	6,1	12,5	3,3	40,1
De 55 y más años	5,0	3,1	3,1	3,6	1,0	15,8
Total	108,2	60,7	56,5	80,6	21,7	327,8
Hombres						
De 16 a 19 años	9,4	4,9	3,1	2,4	1,4	21,1
De 20 a 24 años	20,0	9,8	7,1	7,2	3,0	47,2
De 25 a 29 años	18,4	9,3	9,0	7,1	3,4	47,1
De 30 a 34 años	15,2	6,9	5,7	4,7	4,4	36,9
De 35 a 44 años	25,7	11,3	6,7	8,2	5,5	57,4
De 45 a 54 años	15,5	6,9	4,9	7,9	2,9	38,1
De 55 y más años	7,3	4,5	3,8	7,3	1,2	24,2
Total	111,6	53,6	40,4	44,7	21,7	272,0

CONTINUA →

4. Mercado de trabajo

4.3.9. Evolución de la población parada según sexo y grupo de edad por tiempo de búsqueda de empleo en Andalucía. Años 1999-2004^a (miles de personas) (media anual)

CONTINUACIÓN

	Menos de 6 meses	De 6 meses a menos de 1 año	De 1 año a menos de 2 años	De 2 ó más años	Ya lo ha encontrado	Total
IF^b						
De 16 a 19 años	92,39	84,70	136,47	63,30	67,06	92,12
De 20 a 24 años	99,00	120,78	135,40	168,86	102,34	119,88
De 25 a 29 años	108,97	119,11	117,36	248,14	119,53	134,28
De 30 a 34 años	114,35	133,01	159,58	258,70	74,82	138,59
De 35 a 44 años	99,24	132,07	204,71	257,63	110,34	141,67
De 45 a 54 años	75,23	93,72	126,08	158,84	113,63	105,30
De 55 y más años	69,13	68,68	80,34	48,76	85,88	65,45
Total	96,97	113,25	140,11	180,12	99,90	120,49
Año 2004						
Mujeres						
De 16 a 19 años	8,5	3,5	2,3	1,6	0,9	16,8
De 20 a 24 años	22,7	8,7	9,5	8,8	3,1	52,8
De 25 a 29 años	22,5	9,7	9,5	13,6	5,1	60,2
De 30 a 34 años	17,9	9,4	7,6	11,1	3,8	49,8
De 35 a 44 años	28,5	14,1	10,0	16,4	5,6	74,6
De 45 a 54 años	13,7	7,5	6,3	12,0	3,3	42,7
De 55 y más años	4,8	2,4	2,1	4,0	1,1	14,5
Total	118,5	55,2	47,3	67,5	22,9	311,4
Hombres						
De 16 a 19 años	11,6	3,9	2,4	1,3	2,1	21,3
De 20 a 24 años	17,7	8,8	5,5	7,1	3,6	42,6
De 25 a 29 años	18,6	8,1	7,8	6,6	3,5	44,6
De 30 a 34 años	14,5	6,4	5,0	4,2	3,7	33,7
De 35 a 44 años	24,6	9,4	6,6	7,6	6,5	54,7
De 45 a 54 años	16,1	6,3	5,4	7,3	3,9	38,9
De 55 y más años	8,6	3,8	2,0	5,1	1,6	21,1
Total	111,6	46,5	34,8	39,1	24,9	256,9
IF^b						
De 16 a 19 años	73,28	89,21	95,21	123,56	41,83	78,72
De 20 a 24 años	128,29	98,90	172,39	124,04	86,12	123,72
De 25 a 29 años	120,71	119,75	120,83	205,29	146,16	135,06
De 30 a 34 años	123,70	147,27	152,51	267,81	101,87	147,74
De 35 a 44 años	115,88	150,32	150,77	216,24	87,00	136,51
De 45 a 54 años	84,98	119,94	115,86	164,71	84,74	109,75
De 55 y más años	56,11	64,50	106,40	78,82	67,92	68,74
Total	106,19	118,73	135,90	172,54	91,94	121,20

FUENTE: IEA. El mercado de trabajo en Andalucía. Datos estructurales 2005

^aLos datos de paro, desde el primer trimestre de 2001 en adelante, reflejan la nueva definición de parado establecida en el Reglamento 1897/2000 de la CE y no son directamente comparables con los de periodos anteriores.

^bÍndice de Feminización.

4.3.10. Evolución del paro registrado según sexo por tiempo de búsqueda de empleo en Andalucía. Años 1999-2004 (datos a diciembre)

	Menos de 3 meses	De 3 a 6 meses	De 6 a 9 meses	De 9 a 12 meses	De 12 a 15 meses	De 15 a 18 meses	De 18 a 21 meses	De 21 a 24 meses	Más de 24 meses	Total
Mujeres										
1999	59.317	28.106	14.983	12.047	9.239	7.681	5.323	5.148	51.809	193.653
2000	61.840	31.016	15.980	13.291	9.684	8.126	5.875	5.117	46.959	197.888
2001	68.812	31.192	14.790	12.604	9.198	8.315	5.508	5.406	43.205	199.030
2002	66.723	31.668	18.057	15.066	12.986	10.169	6.011	5.738	44.528	210.946
2003	64.088	31.768	16.223	14.079	11.459	9.844	7.396	7.238	48.567	210.662
2004	61.340	30.038	16.348	14.146	10.935	9.556	6.191	6.295	49.342	204.191
Hombres										
1999	66.237	24.154	13.556	8.843	7.385	5.050	4.067	3.341	27.834	160.467
2000	65.386	23.758	12.436	9.097	6.524	4.985	3.929	2.916	23.446	152.477
2001	68.621	24.792	12.537	8.723	6.322	4.731	3.645	3.113	21.191	153.675
2002	73.362	26.050	13.672	9.997	7.419	5.439	4.076	3.365	20.933	164.313
2003	70.308	24.849	12.599	8.671	6.427	4.842	3.969	3.212	20.758	155.635
2004	62.176	23.590	11.936	8.426	6.532	4.848	3.355	2.920	19.862	143.645
IF*										
1999	89,55	116,36	110,53	136,23	125,10	152,10	130,88	154,09	186,14	120,68
2000	94,58	130,55	128,50	146,10	148,44	163,01	149,53	175,48	200,29	129,78
2001	100,28	125,81	117,97	144,49	145,49	175,76	151,11	173,66	203,88	129,51
2002	90,95	121,57	132,07	150,71	175,04	186,96	147,47	170,52	212,72	128,38
2003	91,15	127,84	128,76	162,37	178,29	203,30	186,34	225,34	233,97	135,36
2004	98,66	127,33	136,96	167,89	167,41	197,11	184,53	215,58	248,42	142,15

FUENTE: INEM. WEB

*Índice de Feminización.

4. Mercado de trabajo

4.3.11. Paro registrado según sexo por tiempo de búsqueda de empleo y provincia. Año 2004

(datos a diciembre)

	Menos de 3 meses	De 3 a 6 meses	De 6 a 9 meses	De 9 a 12 meses	De 12 a 15 meses	De 15 a 18 meses	De 18 a 21 meses	De 21 a 24 meses	Más de 24 meses	Total
Mujeres										
Andalucía										
Almería	2.880	1.333	858	519	361	296	270	197	984	7.698
Cádiz	13.489	7.108	3.762	3.384	2.610	2.152	1.380	1.415	9.997	45.297
Córdoba	6.003	3.241	1.950	1.735	1.293	1.124	801	834	6.063	23.044
Granada	6.343	3.038	1.481	1.367	1.057	950	625	575	3.486	18.922
Huelva	3.281	1.584	866	654	522	476	287	312	1.987	9.969
Jaén	3.547	2.034	1.080	1.004	734	749	448	444	3.539	13.579
Málaga	10.279	4.367	2.437	2.123	1.619	1.377	878	894	8.037	32.011
Sevilla	15.518	7.333	3.914	3.360	2.739	2.432	1.502	1.624	15.249	53.671
Total	61.340	30.038	16.348	14.146	10.935	9.556	6.191	6.295	49.342	204.191
España	321.666	144.578	79.313	69.533	52.155	41.049	29.577	28.734	208.055	974.660
Hombres										
Andalucía										
Almería	2.824	1.073	526	327	277	192	136	119	694	6.168
Cádiz	14.008	5.540	2.616	1.759	1.461	1.085	763	593	4.315	32.140
Córdoba	6.332	2.506	1.385	955	654	506	371	353	2.512	15.574
Granada	6.774	2.425	1.206	895	702	487	365	294	1.849	14.997
Huelva	3.950	1.386	693	387	324	228	174	138	781	8.061
Jaén	3.872	1.204	606	488	315	221	164	140	770	7.780
Málaga	9.728	3.734	2.074	1.526	1.197	841	561	461	3.401	23.523
Sevilla	14.688	5.722	2.830	2.089	1.602	1.288	821	822	5.540	35.402
Total	62.176	23.590	11.936	8.426	6.532	4.848	3.355	2.920	19.862	143.645
España	305.995	113.178	60.181	45.895	34.136	23.003	17.334	15.459	80.449	695.630
IF*										
Andalucía										
Almería	101,98	124,23	163,12	158,72	130,32	154,17	198,53	165,55	141,79	124,81
Cádiz	96,29	128,30	143,81	192,38	178,64	198,34	180,87	238,62	231,68	140,94
Córdoba	94,80	129,33	140,79	181,68	197,71	222,13	215,90	236,26	241,36	147,96
Granada	93,64	125,28	122,80	152,74	150,57	195,07	171,23	195,58	188,53	126,17
Huelva	83,06	114,29	124,96	168,99	161,11	208,77	164,94	226,09	254,42	123,67
Jaén	91,61	168,94	178,22	205,74	233,02	338,91	273,17	317,14	459,61	174,54
Málaga	105,66	116,95	117,50	139,12	135,25	163,73	156,51	193,93	236,31	136,08
Sevilla	105,65	128,15	138,30	160,84	170,97	188,82	182,95	197,57	275,25	151,60
Total	98,66	127,33	136,96	167,89	167,41	197,11	184,53	215,58	248,42	142,15
España	105,12	127,74	131,79	151,50	152,79	178,45	170,63	185,87	258,62	140,11

FUENTE: INEM. WEB

*Índice de Feminización.

4.3.12.G. Índice de feminización del paro registrado por tiempo de búsqueda de empleo en Andalucía. Año 2004 (datos a diciembre)

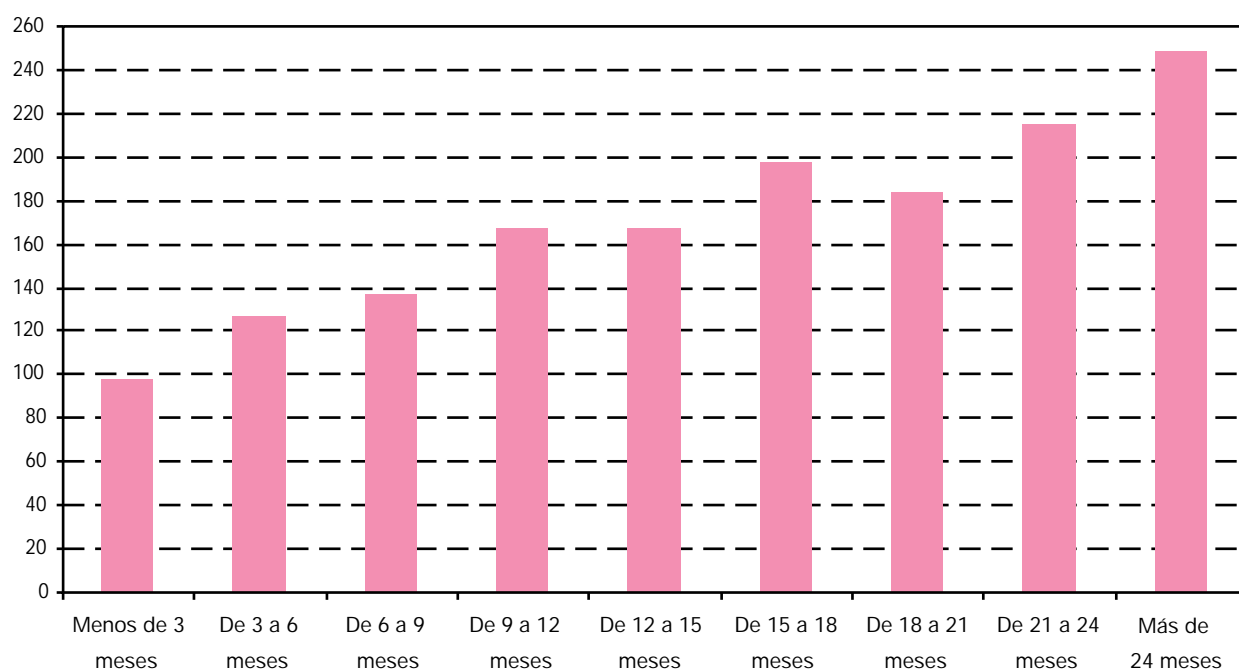

FUENTE: INEM. WEB

4.3.13. Evolución del número de beneficiarios de prestaciones por desempleo^a por sexo y provincia. Años 2000-2004 (miles de personas) (media anual)

	2000			2001			2002			2003			2004		
	Mujeres	Hombres	IF ^b	Mujeres	Hombres	IF ^b	Mujeres	Hombres	IF ^b	Mujeres	Hombres	IF ^b	Mujeres	Hombres	IF ^b
Andalucía															
Almería	5,3	5,2	102,31	5,9	5,3	111,17	6,4	5,8	110,54	6,8	5,9	115,42	7,4	6,2	119,35
Cádiz	8,6	19,5	44,11	9,4	20,1	46,99	12,0	21,7	55,12	11,8	21,2	55,72	14,1	21,0	67,14
Córdoba	5,4	11,3	47,67	5,9	11,7	50,49	7,4	11,8	62,57	7,3	11,4	64,03	8,7	11,5	75,65
Granada	6,1	9,8	62,06	6,8	10,3	65,30	8,1	11,1	72,48	8,3	11,0	75,83	9,4	11,3	83,19
Huelva	2,9	6,4	45,68	3,4	6,9	48,92	4,0	7,9	51,20	4,1	7,6	54,26	5,2	7,7	67,53
Jaén	4,3	7,6	56,42	4,6	7,7	59,62	5,2	8,0	65,53	5,1	7,9	65,53	6,4	8,6	74,42
Málaga	11,7	16,5	70,45	12,1	15,8	76,24	14,6	16,6	88,06	13,8	16,3	84,74	15,5	17,3	89,60
Sevilla	13,0	25,0	52,17	14,8	26,1	56,86	19,2	27,1	70,73	17,8	26,3	67,47	21,6	26,9	80,30
Total	57,3	101,3	56,51	62,9	103,9	60,49	76,9	110,0	69,90	75,1	107,6	69,81	88,5	110,6	80,02
España	371,1	447,1	83,01	405,3	460,8	87,96	471,6	499,2	94,46	480,6	523,7	91,77	521,5	543,6	95,93

FUENTE: Servicio Público de Empleo Estatal (SPEE). Subdirección General de Prestaciones

^aSe incluyen tanto los beneficiarios de prestaciones de nivel contributivo como los que reciben subsidios de nivel asistencial, salvo los perceptores del subsidio de los eventuales agrarios. Los beneficiarios del subsidio por desempleo incluyen la Renta Activa de Inserción.

^bÍndice de Feminización.

4. Mercado de trabajo

4.3.14. Evolución del número de beneficiarios de prestaciones por desempleo (nivel contributivo) por sexo y provincia. Años 2000-2004 (miles de personas) (media anual)

	2000			2001			2002			2003			2004		
	Mujeres	Hombres	IF*	Mujeres	Hombres	IF*	Mujeres	Hombres	IF*	Mujeres	Hombres	IF*	Mujeres	Hombres	IF*
Andalucía															
Almería	2,3	2,6	85,88	2,7	2,9	92,76	2,9	3,4	84,69	3,3	3,5	93,55	3,7	3,8	97,37
Cádiz	3,5	8,5	40,80	3,9	9,5	40,80	4,6	10,8	42,59	5,1	11,1	46,14	5,6	11,0	50,91
Córdoba	2,3	4,8	49,29	2,6	5,3	49,50	2,9	5,5	53,78	3,2	5,7	57,01	3,4	5,6	60,71
Granada	2,6	4,1	61,99	3,0	4,9	60,40	3,3	5,5	59,02	3,6	5,9	61,65	4,1	6,2	66,13
Huelva	1,2	3,2	38,04	1,4	3,7	38,67	1,6	4,6	35,56	1,8	4,3	41,27	1,9	4,1	46,34
Jaén	1,9	3,8	48,84	2,2	4,3	49,92	2,4	4,7	50,67	2,4	4,4	54,28	2,7	4,7	57,45
Málaga	5,2	7,3	71,85	5,9	7,7	76,06	6,7	8,8	76,27	7,3	9,4	77,54	7,8	10,4	75,00
Sevilla	5,5	11,5	47,71	6,4	12,7	50,59	7,0	13,5	52,00	7,8	13,9	56,29	8,3	13,8	60,14
Total	24,5	45,9	53,32	28,1	51,1	54,93	31,4	56,8	55,35	34,6	58,2	59,41	37,5	59,6	62,92
España	199,0	247,4	80,44	228,0	273,3	83,42	255,6	310,3	82,37	286,2	343,9	83,21	302,7	360,4	83,99

FUENTE: Servicio Público de Empleo Estatal (SPEE). Subdirección General de Prestaciones

*Índice de Feminización.

4.3.15. Evolución del número de beneficiarios de subsidio por desempleo^a (nivel asistencial) por sexo y provincia. Años 2000-2004 (miles de personas) (media anual)

	2000			2001			2002			2003			2004		
	Mujeres	Hombres	IF ^b	Mujeres	Hombres	IF ^b	Mujeres	Hombres	IF ^b	Mujeres	Hombres	IF ^b	Mujeres	Hombres	IF ^b
Andalucía															
Almería	3,0	2,5	119,66	3,2	2,4	133,98	3,6	2,4	146,48	3,5	2,4	148,24	3,5	2,3	152,17
Cádiz	5,1	11,0	46,68	5,5	10,5	52,62	7,4	10,9	67,54	6,7	10,1	66,27	6,1	9,1	67,03
Córdoba	3,0	6,5	46,50	3,3	6,5	51,30	4,4	6,3	70,18	4,1	5,7	70,98	3,9	5,4	72,22
Granada	3,5	5,7	62,12	3,8	5,5	69,70	4,8	5,6	85,90	4,7	5,1	92,33	4,7	4,8	97,92
Huelva	1,7	3,2	53,16	1,9	3,1	61,10	2,4	3,3	72,56	2,4	3,3	71,04	2,6	3,4	76,47
Jaén	2,4	3,8	64,15	2,4	3,4	71,95	2,9	3,3	86,70	2,8	3,4	79,97	3,1	3,8	81,58
Málaga	6,4	9,3	69,37	6,2	8,1	76,41	7,9	7,8	101,40	6,5	6,9	94,62	6,0	6,3	95,24
Sevilla	7,5	13,5	55,96	8,4	13,4	62,80	12,1	13,6	89,44	10,0	12,5	79,90	9,2	11,6	79,31
Total	32,8	55,5	59,15	34,8	52,8	65,86	45,4	53,2	85,44	40,5	49,4	82,07	39,2	46,9	83,58
España	170,0	197,8	85,95	172,7	184,3	93,71	216,0	188,9	114,33	194,4	179,8	108,15	189,8	172,9	109,77

FUENTE: Servicio Público de Empleo Estatal (SPEE). Subdirección General de Prestaciones

^aLos beneficiarios del subsidio por desempleo incluyen la Renta Activa de Inserción.

^bÍndice de Feminización.

4.3.16. Evolución de la tasa de cobertura bruta* de los beneficiarios de prestaciones por desempleo por sexo y provincia. Años 2000-2004

	2000		2001		2002		2003		2004	
	Mujeres	Hombres	Mujeres	Hombres	Mujeres	Hombres	Mujeres	Hombres	Mujeres	Hombres
Almería	68,42	90,60	73,21	94,81	77,29	94,89	77,32	93,71	90,89	98,24
Cádiz	21,68	50,38	23,74	63,93	28,07	64,62	26,56	64,38	33,48	67,08
Córdoba	23,82	66,29	25,95	70,83	30,62	68,26	29,82	70,31	39,39	74,99
Granada	32,16	67,27	35,24	72,35	41,15	72,24	40,31	71,27	50,98	78,09
Huelva	30,00	84,71	34,46	90,76	40,26	93,29	40,17	93,81	54,05	99,95
Jaén	32,35	91,69	35,57	94,46	38,91	91,06	38,82	97,89	49,11	107,53
Málaga	33,47	65,55	36,19	68,17	43,15	70,92	40,19	70,14	51,54	76,93
Sevilla	23,93	60,38	27,65	66,46	33,84	66,64	30,92	68,49	41,89	76,21
Andalucía	28,42	66,61	31,52	71,17	36,81	71,58	35,13	72,37	45,27	78,42

FUENTE: Servicio Público de Empleo Estatal (SPEE). Subdirección General de Prestaciones

*Tasa bruta = Perceptores de prestaciones económicas (excluidos desempleo parcial y subsidio especial de eventuales agrarios), dividido por paro registrado y multiplicado por cien.

4.3.17. Evolución de la tasa de cobertura bruta de los beneficiarios de prestaciones (nivel contributivo) por desempleo por sexo y provincia. Años 2000-2004

	2000		2001		2002		2003		2004	
	Mujeres	Hombres	Mujeres	Hombres	Mujeres	Hombres	Mujeres	Hombres	Mujeres	Hombres
Almería	28,84	46,55	33,80	52,47	34,44	55,19	37,61	56,24	45,24	59,98
Cádiz	8,77	26,42	9,80	30,41	10,80	32,17	11,52	33,73	13,13	35,13
Córdoba	10,38	27,93	11,45	31,88	12,21	31,67	13,19	34,94	15,30	36,53
Granada	13,55	28,37	15,42	34,24	16,73	36,07	17,63	38,34	22,00	42,55
Huelva	12,35	41,89	14,79	49,29	16,14	53,86	17,22	52,88	20,64	53,09
Jaén	14,15	46,32	16,67	52,88	17,68	53,50	18,08	55,03	20,78	58,11
Málaga	14,97	28,75	17,58	33,18	19,84	37,64	21,28	40,58	25,89	46,34
Sevilla	10,07	27,77	11,98	32,37	12,43	33,30	13,57	36,04	16,08	39,29
Andalucía	12,13	30,14	14,08	36,00	15,07	36,96	16,18	39,16	19,19	42,28

FUENTE: Servicio Público de Empleo Estatal (SPEE). Subdirección General de Prestaciones

4. Mercado de trabajo

4.3.18. Evolución de la tasa de cobertura bruta de los beneficiarios de subsidio (nivel asistencial) por desempleo por sexo y provincia. Años 2000-2004

	2000		2001		2002		2003		2004	
	Mujeres	Hombres	Mujeres	Hombres	Mujeres	Hombres	Mujeres	Hombres	Mujeres	Hombres
Almería	37,77	44,05	39,41	42,34	42,85	39,70	39,70	37,47	45,66	38,26
Cádiz	12,91	33,98	13,94	33,52	17,27	32,45	15,04	30,65	20,35	31,95
Córdoba	13,41	38,36	14,50	38,95	18,41	36,59	16,63	35,36	24,09	38,47
Granada	16,61	38,90	19,82	38,11	24,42	36,17	22,68	32,93	28,98	35,54
Huelva	17,55	42,82	19,67	41,47	24,12	39,44	22,95	40,94	33,40	46,86
Jaén	18,20	45,37	18,90	41,58	21,23	37,56	20,74	42,86	28,33	49,42
Málaga	18,50	36,80	18,61	34,99	23,31	33,27	18,91	29,56	25,65	30,59
Sevilla	13,86	32,81	15,67	34,09	21,41	33,34	17,35	32,45	25,81	36,92
Andalucía	16,28	34,47	17,45	36,17	21,78	34,61	18,95	33,21	26,08	36,15

FUENTE: Servicio Público de Empleo Estatal (SPEE). Subdirección General de Prestaciones

**4.3.19. Evolución del número de trabajadores eventuales agrarios subsidiados^a por sexo y provincia.
Años 2000-2004 (miles de personas) (media anual)**

	2000			2001			2002			2003			2004		
	Mujeres	Hombres	IF ^b	Mujeres	Hombres	IF ^b	Mujeres	Hombres	IF ^b	Mujeres	Hombres	IF ^b	Mujeres	Hombres	IF ^b
Andalucía															
Almería	4,4	4,1	107,77	4,8	3,9	124,75	4,7	3,8	125,26	4,2	3,4	123,82	4,0	3,2	125,00
Cádiz	9,0	8,5	105,27	9,4	8,4	111,62	9,2	7,7	118,35	8,6	7,0	123,29	8,2	6,3	130,16
Córdoba	21,5	12,6	170,90	22,3	12,5	177,97	21,8	11,9	182,77	20,2	10,8	187,04	19,2	9,9	193,94
Granada	15,6	9,7	160,08	16,4	9,6	170,02	15,3	8,8	173,55	14,3	8,2	174,39	14,4	8,1	177,78
Huelva	10,7	6,4	166,41	11,0	6,8	162,82	10,6	6,4	167,28	9,7	5,7	170,18	9,4	5,4	174,07
Jaén	13,5	10,1	133,66	14,4	10,2	140,67	14,7	10,0	147,11	11,8	8,0	147,50	14,3	9,4	152,13
Málaga	11,6	8,1	143,02	12,1	7,7	155,77	11,4	7,0	163,64	9,8	6,0	163,33	9,7	5,6	173,21
Sevilla	29,3	20,5	143,14	32,7	21,8	149,95	32,2	20,6	156,46	28,2	17,8	158,43	27,0	16,0	168,75
Total	115,5	80,0	144,39	123,0	80,9	151,96	119,9	76,2	157,46	106,9	67,1	159,33	106,2	63,9	166,20
España	126,3	97,9	129,01	134,7	98,8	136,34	131,6	93,1	141,37	118,3	83,7	141,35	117,2	80,0	146,50

FUENTE: Servicio Público de Empleo Estatal (SPEE). Subdirección General de Prestaciones

^aEste subsidio sólo está implantado en Andalucía y Extremadura.

^bÍndice de Feminización.

4. Mercado de trabajo

4.4. Calidad de vida en el trabajo (duración, satisfacción, seguridad, relaciones laborales, conflictividad, etc.)

4.4.1. Evolución de la población asalariada según sexo y tipo de jornada por tipo de contrato en Andalucía. Años 2000-2004 (miles de personas) (media anual)

	Indefinido	Temporal	No clasificables	Total
Año 2000				
Mujeres				
Completa	286,5	221,9	-	508,4
Parcial	39,3	72,4	-	111,7
Total	325,8	294,3	-	620,1
Hombres				
Completa	653,0	499,5	-	1.152,5
Parcial	6,9	30,8	-	37,7
Total	659,9	530,3	-	1.190,2
IF*				
Completa	43,88	44,43	np	44,12
Parcial	569,83	235,01	np	296,20
Total	49,37	55,50	np	52,10
Año 2001				
Mujeres				
Completa	298,9	246,2	-	545,1
Parcial	39,7	82,1	-	121,8
Total	338,6	328,4	-	667,0
Hombres				
Completa	695,0	531,1	-	1.226,2
Parcial	7,2	31,8	-	39,1
Total	702,3	562,9	-	1.265,2
IF*				
Completa	43,01	46,36	np	44,46
Parcial	548,19	258,08	np	311,84
Total	48,22	58,33	np	52,72
Año 2002				
Mujeres				
Completa	324,0	257,6	-	581,6
Parcial	45,5	89,4	-	134,9
Total	369,5	347,0	-	716,5
Hombres				
Completa	727,8	556,0	-	1.283,8
Parcial	9,6	30,6	-	40,2
Total	737,4	586,6	-	1.323,9

CONTINUA ➔

4.4.1. Evolución de la población asalariada según sexo y tipo de jornada por tipo de contrato en Andalucía.
Años 2000-2004 (miles de personas) (media anual)

CONTINUACIÓN

	Indefinido	Temporal	No clasificables	Total
IF*				
Completa	44,51	46,34	np	45,30
Parcial	476,01	292,06	np	335,88
Total	50,11	59,16	np	54,12
Año 2003				
Mujeres				
Completa	353,6	281,9	-	635,5
Parcial	51,5	100,5	-	152,1
Total	405,2	382,4	-	787,6
Hombres				
Completa	773,8	567,4	-	1.341,2
Parcial	9,0	30,6	-	39,6
Total	782,8	598,0	-	1.380,8
IF*				
Completa	45,70	49,68	np	47,38
Parcial	571,27	328,90	np	384,13
Total	51,76	63,95	np	57,04
Año 2004				
Mujeres				
Completa	371,8	296,3	-	668,2
Parcial	50,6	109,9	-	160,5
Total	422,4	406,2	-	828,7
Hombres				
Completa	793,4	583,6	-	1.376,9
Parcial	9,7	32,5	-	42,1
Total	803,1	616,0	-	1.419,1
IF*				
Completa	46,87	50,78	np	48,53
Parcial	522,84	338,50	np	380,84
Total	52,60	65,95	np	58,39

FUENTE: IEA. Explotación de la Encuesta de Población Activa del INE

*Índice de Feminización.

4. Mercado de trabajo

4.4.2. Evolución de los efectivos laborales con remuneración igual al salario mínimo interprofesional por sexo. Años 1999-2004 (datos trimestrales) (miles de personas)

	Andalucía			España		
	Mujeres	Hombres	IF*	Mujeres	Hombres	IF*
Año 1999						
Primer trimestre	18,0	27,1	66,42	117,1	141,6	82,70
Segundo trimestre	16,7	21,5	77,67	108,2	129	83,88
Tercer trimestre	13,0	18,3	71,04	89,9	88,6	101,47
Cuarto trimestre	8,6	22,9	37,55	85,3	115,7	73,73
Año 2000						
Primer trimestre	10,9	11,5	94,78	76	79,8	95,24
Segundo trimestre	9,4	12,7	74,02	78,2	69,4	112,68
Tercer trimestre	13,5	10,5	128,57	94,4	84,4	111,85
Cuarto trimestre	6,7	4,4	152,27	50,8	41,3	123,00
Año 2001						
Primer trimestre	8,1	12,6	64,29	70,1	57,7	121,49
Segundo trimestre	1,5	1,6	93,75	37,9	23,3	162,66
Tercer trimestre	3,4	5,3	64,15	45,3	34,7	130,55
Cuarto trimestre	3,6	8,6	41,86	46,1	48,6	94,86
Año 2002						
Primer trimestre	6,9	3,9	176,92	25,6	26,6	96,24
Segundo trimestre	4,7	5,1	92,16	46,2	57,1	80,91
Tercer trimestre	10,0	6,8	147,06	44,3	49,7	89,13
Cuarto trimestre	10,6	8,8	120,45	50,3	42,3	118,91
Año 2003						
Primer trimestre	10,1	12,3	82,11	48,6	49,3	98,58
Segundo trimestre	5,9	8,5	69,41	42,7	36,1	118,28
Tercer trimestre	8,8	8,9	98,88	53,0	43,9	120,73
Cuarto trimestre	11,6	8,0	145,00	74,6	43,2	172,69
Año 2004						
Primer trimestre	5,5	8,7	63,22	49,9	42,8	116,59
Segundo trimestre	4,0	5,9	67,80	45,3	35,7	126,89
Tercer trimestre	7,7	11,0	70,00	55,3	41,4	133,57
Cuarto trimestre	17,3	9,8	176,53	55,6	37,0	150,27

FUENTE: Ministerio de Trabajo y Asuntos Sociales. Encuesta de coyuntura laboral

*Índice de Feminización.

4.4.3.G. Evolución del índice de feminización de los efectivos laborales con remuneración igual al salario mínimo interprofesional. Años 1997-2004



FUENTE: Ministerio de Trabajo y Asuntos Sociales. Encuesta de coyuntura laboral

4.4.4. Evolución del número de contratos de trabajo registrados según sexo y tipo por grupo de edad en Andalucía. Años 2000-2004

	Menos de 25 años	De 25 a 29 años	De 30 a 39 años	De 40 a 44 años	De 45 y más años	Total
Mujeres						
Año 2000						
Indefinidos	5.559	6.868	3.754	844	2.023	19.048
Temporales	191.417	158.842	234.057	83.171	141.501	808.988
Parcial	101.579	59.888	55.264	15.595	14.946	247.272
Formación	8.851
Otros	17.388	14.779	28.675	10.722	19.155	90.719
Total	315.943	240.377	321.750	110.332	177.625	1.174.878
Año 2001						
Indefinidos	4.030	5.312	4.413	1.088	2.121	16.964
Temporales	200.967	164.972	251.666	93.243	154.731	865.579
Parcial	108.582	65.851	62.963	18.195	17.598	273.189
Formación	11.578	1	5	-	-	11.584
Otros	20.685	16.313	33.683	13.240	23.144	107.065
Total	345.842	252.449	352.730	125.766	197.594	1.274.381
Año 2002						
Indefinidos	7.536	8.215	8.798	2.257	3.710	30.516
Temporales	311.555	239.632	333.523	126.944	195.687	1.207.341
Formación	9.819	385	864	342	413	11.823
Otros	12.017	10.513	22.701	9.646	16.502	71.379
Total	340.927	258.745	365.886	139.189	216.312	1.321.059
Año 2003						
Indefinidos	8.557	9.646	10.300	2.610	4.551	35.664
Temporales	333.433	262.812	385.759	152.764	244.521	1.379.289
Formación	10.791	467	886	361	372	12.877
Otros	6.020	5.975	13.579	6.200	11.785	43.559
Total	358.801	278.900	410.524	161.935	261.229	1.471.389

CONTINUA →

4. Mercado de trabajo

4.4.4. Evolución del número de contratos de trabajo registrados según sexo y tipo por grupo de edad en Andalucía. Años 2000-2004

CONTINUACIÓN

	Menos de 25 años	De 25 a 29 años	De 30 a 39 años	De 40 a 44 años	De 45 y más años	Total
Año 2004						
Indefinidos	9.388	10.318	11.360	3.039	5.475	39.580
Temporales	375.038	294.484	423.830	173.914	262.832	1.530.098
Formación	10.474	303	654	279	364	12.074
Otros	5.268	5.399	12.513	5.931	11.463	40.574
Total	400.168	310.504	448.357	183.163	280.134	1.622.326
Hombres						
Año 2000						
Indefinidos	9.667	3.667	10.385	2.528	7.834	34.081
Temporales	390.056	286.720	445.024	150.597	247.378	1.519.775
Parcial	82.535	40.427	35.218	8.545	10.725	177.450
Formación	17.335
Otros	2.759	15.637	28.827	10.593	18.808	76.624
Total	485.017	346.451	519.454	172.263	284.745	1.825.265
Año 2001						
Indefinidos	5.324	7.533	9.592	2.573	7.537	32.559
Temporales	404.929	292.987	452.207	159.575	258.782	1.568.480
Parcial	82.937	40.547	36.539	9.445	11.414	180.882
Formación	19.082	14	10	-	2	19.108
Otros	30.835	17.792	31.576	12.267	21.449	113.919
Total	543.107	358.873	529.924	183.860	299.184	1.914.948
Año 2002						
Indefinidos	7.336	8.336	11.880	3.338	9.014	39.904
Temporales	489.372	345.278	505.043	181.594	295.092	1.816.379
Formación	17.870	328	448	205	311	19.162
Otros	18.887	11.591	22.021	9.353	17.059	78.911
Total	533.465	365.533	539.392	194.490	321.476	1.954.356
Año 2003						
Indefinidos	8.171	9.204	12.511	3.572	9.559	43.017
Temporales	505.508	362.358	533.073	198.688	333.843	1.933.470
Formación	18.352	288	396	153	262	19.451
Otros	9.904	7.152	14.837	6.407	12.464	50.764
Total	541.935	379.002	560.817	208.820	356.128	2.046.702
Año 2004						
Indefinidos	9.101	10.134	14.230	4.120	10.640	48.225
Temporales	556.608	404.637	580.922	222.737	378.145	2.143.049
Formación	20.310	209	258	122	147	21.046
Otros	9.100	6.556	13.947	6.333	12.250	48.186
Total	595.119	421.536	609.357	233.312	401.182	2.260.506
IF*						
Año 2000						
Indefinidos	57,50	187,29	36,15	33,39	25,82	55,89
Temporales	49,07	55,40	52,59	55,23	57,20	53,23
Parcial	123,07	148,14	156,92	182,50	139,36	139,35
Formación	np	np	np	np	np	51,06
Otros	630,23	94,51	99,47	101,22	101,84	118,40
Total	65,14	69,38	61,94	64,05	62,38	64,37

CONTINUA →

4.4.4. Evolución del número de contratos de trabajo registrados según sexo y tipo por grupo de edad en Andalucía. Años 2000-2004

CONTINUACIÓN

	Menos de 25 años	De 25 a 29 años	De 30 a 39 años	De 40 a 44 años	De 45 y más años	Total
Año 2001						
Indefinidos	75,69	70,52	46,01	42,29	28,14	52,10
Temporales	49,63	56,31	55,65	58,43	59,79	55,19
Parcial	130,92	162,41	172,32	192,64	154,18	151,03
Formación	60,67	7,14	50,00	np	-	60,62
Otros	67,08	91,69	106,67	107,93	107,90	93,98
Total	63,68	70,34	66,56	68,40	66,04	66,55
Año 2002						
Indefinidos	102,73	98,55	74,06	67,62	41,16	76,47
Temporales	63,66	69,40	66,04	69,91	66,31	66,47
Formación	54,95	117,38	192,86	166,83	132,80	61,70
Otros	63,63	90,70	103,09	103,13	96,73	90,46
Total	63,91	70,79	67,83	71,57	67,29	67,60
Año 2003						
Indefinidos	104,72	104,80	82,33	73,07	47,61	82,91
Temporales	65,96	72,53	72,37	76,89	73,24	71,34
Formación	58,80	162,15	223,74	235,95	141,98	66,20
Otros	60,78	83,54	91,52	96,77	94,55	85,81
Total	66,21	73,59	73,20	77,55	73,35	71,89
Año 2004						
Indefinidos	103,15	101,82	79,83	73,76	51,46	82,07
Temporales	67,38	72,78	72,96	78,08	69,51	71,40
Formación	51,57	144,98	253,49	228,69	247,62	57,37
Otros	57,89	82,35	89,72	93,65	93,58	84,20
Total	67,24	73,66	73,58	78,51	69,83	71,77

FUENTE: INEM. Estadística de contratos registrados

*Índice de Feminización.

4.4.5.G. Índice de feminización de los contratos de trabajo registrados según modalidad en Andalucía. Año 2004

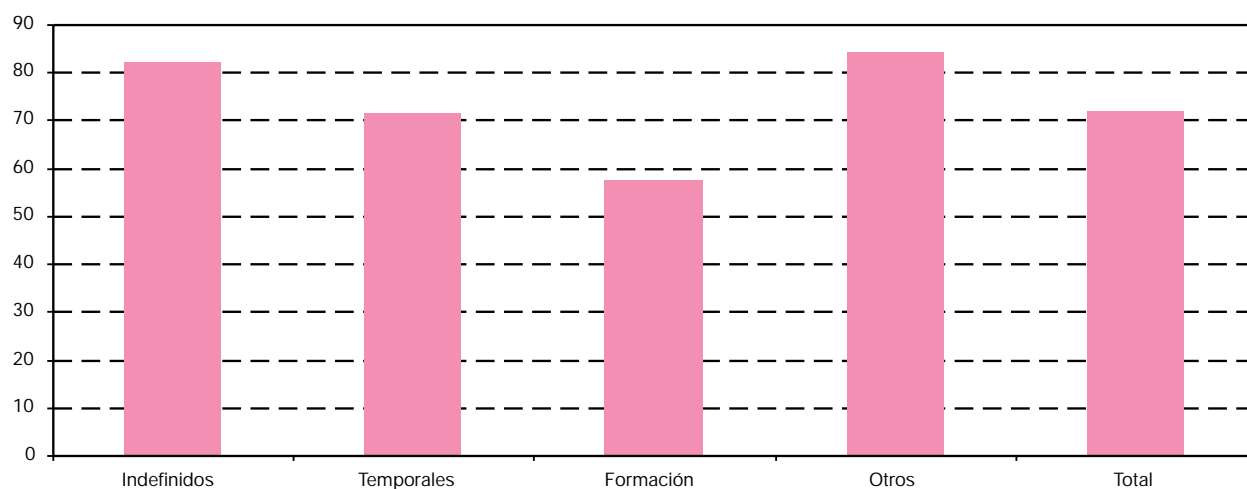

FUENTE: INEM. Estadística de contratos registrados

4. Mercado de trabajo

4.4.6. Número de contratos de trabajo registrados según tipo por sexo, grupo de edad y provincia. Año 2004

	Mujeres					Hombres				
	Menos de 25 años	De 25 a 29 años	De 30 a 39 años	De 40 a 44 años	De 45 y más años	Menos de 25 años	De 25 a 29 años	De 30 a 39 años	De 40 a 44 años	De 45 y más años
Contratos indefinidos ordinarios										
Andalucía										
Almería	304	335	482	121	143	498	628	1.011	275	309
Cádiz	477	506	726	197	198	1.171	1.084	1.887	576	692
Córdoba	204	238	398	108	154	480	473	866	270	286
Granada	312	378	506	137	169	530	630	1.215	327	314
Huelva	122	152	218	68	57	312	364	624	207	227
Jaén	173	187	306	120	130	466	494	915	295	317
Málaga	799	993	1.473	509	583	1.428	1.689	2.836	846	997
Sevilla	831	870	1.235	273	377	1.532	1.892	3.199	847	754
Total	3.222	3.659	5.344	1.533	1.811	6.417	7.254	12.553	3.643	3.896
España	36.375	43.142	59.314	17.055	21.345	58.569	70.559	114.695	33.298	37.296
Contratos indefinidos fomento del empleo										
Andalucía										
Almería	528	505	468	149	380	154	182	71	12	506
Cádiz	807	820	736	199	410	319	334	207	39	809
Córdoba	482	543	418	87	279	193	223	104	36	644
Granada	638	677	720	184	412	229	235	113	24	776
Huelva	270	322	215	59	121	143	180	50	11	278
Jaén	457	406	322	100	172	147	134	59	25	365
Málaga	1.391	1.546	1.485	379	1028	490	468	196	60	1.606
Sevilla	1.516	1.701	1.435	282	756	821	735	430	101	1.478
Total	6.089	6.520	5.799	1.439	3.558	2.496	2.491	1.230	308	6.462
España	54.132	50.282	49.722	12.980	41.463	15.191	13.989	7.920	1.987	57.463
Contratos de minusválidos										
Andalucía										
Almería	1	6	5	1	6	4	15	20	12	26
Cádiz	6	8	16	5	11	6	18	35	23	28
Córdoba	3	6	11	6	12	8	10	23	9	23
Granada	8	5	8	6	7	15	22	26	9	29
Huelva	1	2	7	3	1	3	3	5	7	13
Jaén	4	7	5	3	4	5	5	14	5	15
Málaga	6	11	26	9	15	21	29	55	36	65
Sevilla	8	12	23	8	19	17	26	30	21	33
Total	37	57	101	41	75	79	128	208	122	232
España	373	516	871	449	826	624	890	1.825	939	2.184
Contratos de obra o servicio										
Andalucía										
Almería	10.885	8.214	11.723	4.724	8.885	22.536	19.103	28.080	9.900	14.584
Cádiz	14.584	11.352	14.074	4.970	5.501	45.526	34.043	52.076	18.474	30.942
Córdoba	10.925	9.020	15.871	7.177	11.087	24.098	17.952	28.636	11.977	20.797
Granada	9.372	7.703	9.753	3.430	5.054	21.092	15.638	22.365	8.188	12.353
Huelva	20.283	16.916	27.045	9.657	11.963	29.172	23.397	32.856	11.567	18.539

IF*					Total	
Menos de 25 años	De 25 a 29 años	De 30 a 39 años	De 40 a 44 años	De 45 y más años		
						Contratos indefinidos ordinarios
						Andalucía
61,04	53,34	47,68	44,00	46,28	4.106	Almería
40,73	46,68	38,47	34,20	28,61	7.514	Cádiz
42,50	50,32	45,96	40,00	53,85	3.477	Córdoba
58,87	60,00	41,65	41,90	53,82	4.518	Granada
39,10	41,76	34,94	32,85	25,11	2.351	Huelva
37,12	37,85	33,44	40,68	41,01	3.403	Jaén
55,95	58,79	51,94	60,17	58,48	12.153	Málaga
54,24	45,98	38,61	32,23	50,00	11.810	Sevilla
50,21	50,44	42,57	42,08	46,48	49.332	Total
62,11	61,14	51,71	51,22	57,23	491.648	España
						Contratos indefinidos fomento del empleo
						Andalucía
342,86	277,47	659,15	1.241,67	75,10	2.955	Almería
252,98	245,51	355,56	510,26	50,68	4.680	Cádiz
249,74	243,50	401,92	241,67	43,32	3.009	Córdoba
278,60	288,09	637,17	766,67	53,09	4.008	Granada
188,81	178,89	430,00	536,36	43,53	1.649	Huelva
310,88	302,99	545,76	400,00	47,12	2.187	Jaén
283,88	330,34	757,65	631,67	64,01	8.649	Málaga
184,65	231,43	333,72	279,21	51,15	9.255	Sevilla
243,95	261,74	471,46	467,21	55,06	36.392	Total
356,34	359,44	627,80	653,25	72,16	305.129	España
						Contratos de minusválidos
						Andalucía
25,00	40,00	25,00	8,33	23,08	96	Almería
100,00	44,44	45,71	21,74	39,29	156	Cádiz
37,50	60,00	47,83	66,67	52,17	111	Córdoba
53,33	22,73	30,77	66,67	24,14	135	Granada
33,33	66,67	140,00	42,86	7,69	45	Huelva
80,00	140,00	35,71	60,00	26,67	67	Jaén
28,57	37,93	47,27	25,00	23,08	273	Málaga
47,06	46,15	76,67	38,10	57,58	197	Sevilla
46,84	44,53	48,56	33,61	32,33	1.080	Total
59,78	57,98	47,73	47,82	37,82	9.497	España
						Contratos de obra o servicio
						Andalucía
48,30	43,00	41,75	47,72	60,92	138.634	Almería
32,03	33,35	27,03	26,90	17,78	231.542	Cádiz
45,34	50,25	55,42	59,92	53,31	157.540	Córdoba
44,43	49,26	43,61	41,89	40,91	114.948	Granada
69,53	72,30	82,31	83,49	64,53	201.395	Huelva

CONTINUA →

4. Mercado de trabajo

4.4.6. Número de contratos de trabajo registrados según tipo por sexo, grupo de edad y provincia. Año 2004

	Mujeres					Hombres				
	Menos de 25 años	De 25 a 29 años	De 30 a 39 años	De 40 a 44 años	De 45 y más años	Menos de 25 años	De 25 a 29 años	De 30 a 39 años	De 40 a 44 años	De 45 y más años
Jaén	6.560	5.549	9.853	4.282	6.323	19.136	13.338	24.407	11.548	18.275
Málaga	18.046	12.085	14.008	5.048	6.607	54.230	38.271	53.267	18.810	29.461
Sevilla	32.381	28.408	37.828	14.117	20.452	76.944	59.506	84.233	30.122	48.989
Total	123.036	99.247	140.155	53.405	75.872	292.734	221.248	325.920	120.586	193.940
España	608.481	453.204	522.991	186.963	251.138	1.074.687	837.313	1.131.501	382.296	609.262
Contratos eventuales por circunstancias de la producción										
Andalucía										
Almería	14.952	9.329	10.601	3.786	5.127	13.512	9.000	10.018	3.009	4.130
Cádiz	35.087	26.211	34.018	12.497	15.958	37.713	24.218	34.044	12.768	24.492
Córdoba	18.696	16.738	38.562	19.537	34.465	24.254	16.316	33.233	16.905	36.256
Granada	20.811	16.208	25.347	11.162	24.389	21.666	18.029	22.741	8.907	14.668
Huelva	10.382	8.039	10.984	4.500	6.511	12.055	8.276	10.870	4.534	7.840
Jaén	14.624	10.882	22.470	10.614	19.148	25.954	16.959	32.409	15.046	26.639
Málaga	48.859	32.697	44.967	18.644	30.563	45.725	29.825	38.012	13.574	24.563
Sevilla	61.671	47.701	63.393	26.235	36.172	63.992	43.796	57.344	22.837	39.346
Total	225.082	167.805	250.342	106.975	172.333	244.871	166.419	238.671	97.580	177.934
España	1.109.750	729.572	863.133	323.695	441.263	1.201.235	765.969	912.989	303.222	466.608
Contratos de interinidad										
Andalucía										
Almería	1.901	1.886	2.219	958	1.200	764	711	720	201	352
Cádiz	3.471	4.237	5.374	2.027	2.009	2.516	2.474	3.284	903	1.085
Córdoba	1.476	1.552	2.144	1.181	1.051	795	839	966	351	458
Granada	1.837	2.034	3.049	1.128	1.177	1.561	1.669	2.102	620	489
Huelva	1.171	1.288	1.798	670	676	881	765	807	153	231
Jaén	1.281	1.541	2.860	1.245	1.187	837	830	993	319	354
Málaga	5.758	5.679	7.262	3.041	3.263	3.198	2.941	2.882	870	1.027
Sevilla	5.963	6.653	7.643	2.982	3.601	4.208	3.884	3.574	897	1.183
Total	22.858	24.870	32.349	13.232	14.164	14.760	14.113	15.328	4.314	5.179
España	205.320	192.958	241.470	106.743	142.646	106.028	88.038	88.431	26.177	36.293
Contratos temporales de minusválidos										
Andalucía										
Almería	9	8	9	8	8	7	16	31	9	22
Cádiz	3	8	10	8	4	21	33	39	23	25
Córdoba	3	6	7	3	4	10	15	27	10	16
Granada	7	6	12	3	2	32	30	36	20	25
Huelva	2	6	5	3	3	4	11	15	9	17
Jaén	6	4	17	3	8	14	16	31	10	10
Málaga	14	19	33	12	24	40	51	88	27	50
Sevilla	20	37	43	16	24	44	46	112	46	64
Total	64	94	136	56	77	172	218	379	154	229
España	576	665	1.119	449	678	1.078	1.273	2.436	1.061	1.758

IF*					Total	
Menos de 25 años	De 25 a 29 años	De 30 a 39 años	De 40 a 44 años	De 45 y más años		
34,28	41,60	40,37	37,08	34,60	119.271	Jaén
33,28	31,58	26,30	26,84	22,43	249.833	Málaga
42,08	47,74	44,91	46,87	41,75	432.980	Sevilla
42,03	44,86	43,00	44,29	39,12	1.646.143	Total
56,62	54,13	46,22	48,91	41,22	6.057.836	España
Contratos eventuales por circunstancias de la producción						
Andalucía						
110,66	103,66	105,82	125,82	124,14	83.464	Almería
93,04	108,23	99,92	97,88	65,16	257.006	Cádiz
77,08	102,59	116,04	115,57	95,06	254.962	Córdoba
96,05	89,90	111,46	125,32	166,27	183.928	Granada
86,12	97,14	101,05	99,25	83,05	83.991	Huelva
56,35	64,17	69,33	70,54	71,88	194.745	Jaén
106,85	109,63	118,30	137,35	124,43	327.429	Málaga
96,37	108,92	110,55	114,88	91,93	462.487	Sevilla
91,92	100,83	104,89	109,63	96,85	1.848.012	Total
92,38	95,25	94,54	106,75	94,57	7.117.436	España
Contratos de interinidad						
Andalucía						
248,82	265,26	308,19	476,62	340,91	10.912	Almería
137,96	171,26	163,64	224,47	185,16	27.380	Cádiz
185,66	184,98	221,95	336,47	229,48	10.813	Córdoba
117,68	121,87	145,05	181,94	240,70	15.666	Granada
132,92	168,37	222,80	437,91	292,64	8.440	Huelva
153,05	185,66	288,02	390,28	335,31	11.447	Jaén
180,05	193,10	251,98	349,54	317,72	35.921	Málaga
141,71	171,29	213,85	332,44	304,40	40.588	Sevilla
154,86	176,22	211,05	306,72	273,49	161.167	Total
193,65	219,18	273,06	407,77	393,04	1.234.104	España
Contratos temporales de minusválidos						
Andalucía						
128,57	50,00	29,03	88,89	36,36	127	Almería
14,29	24,24	25,64	34,78	16,00	174	Cádiz
30,00	40,00	25,93	30,00	25,00	101	Córdoba
21,88	20,00	33,33	15,00	8,00	173	Granada
50,00	54,55	33,33	33,33	17,65	75	Huelva
42,86	25,00	54,84	30,00	80,00	119	Jaén
35,00	37,25	37,50	44,44	48,00	358	Málaga
45,45	80,43	38,39	34,78	37,50	452	Sevilla
37,21	43,12	35,88	36,36	33,62	1.579	Total
53,43	52,24	45,94	42,32	38,57	11.093	España

CONTINUA →

4. Mercado de trabajo

4.4.6. Número de contratos de trabajo registrados según tipo por sexo, grupo de edad y provincia. Año 2004

	Mujeres					Hombres				
	Menos de 25 años	De 25 a 29 años	De 30 a 39 años	De 40 a 44 años	De 45 y más años	Menos de 25 años	De 25 a 29 años	De 30 a 39 años	De 40 a 44 años	De 45 y más años
Contratos temporales de inserción										
Andalucía										
Almería	26	40	44	11	20	6	10	9	4	5
Cádiz	238	207	255	100	124	237	113	114	43	118
Córdoba	11	23	20	10	5	8	3	9	4	2
Granada	6	24	35	19	15	4	11	7	4	7
Huelva	4	17	19	6	6	4	2	8	3	2
Jaén	19	28	38	7	10	1	4	13	10	5
Málaga	7	14	26	23	25	1	4	10	3	6
Sevilla	34	73	75	38	33	19	27	37	16	26
Total	345	426	512	214	238	280	174	207	87	171
España	8.047	8.816	10.817	4.832	6.984	6.423	4.769	5.734	2.632	8.469
Contratos de relevo										
Andalucía										
Almería	4	11	13	-	-	5	25	15	3	-
Cádiz	3	8	11	1	-	17	50	46	5	6
Córdoba	4	6	11	1	4	14	23	23	5	5
Granada	5	12	9	2	1	22	26	21	6	1
Huelva	2	4	1	-	1	3	8	11	2	2
Jaén	1	3	-	-	-	2	6	3	1	1
Málaga	7	13	19	-	5	11	47	35	9	10
Sevilla	11	17	22	9	7	24	54	65	5	10
Total	37	74	86	13	18	98	239	219	36	35
España	735	1.450	1.263	332	373	2.855	3.844	3.550	770	858
Contratos de jubilación parcial										
Andalucía										
Almería	-	-	-	-	6	-	-	-	-	76
Cádiz	-	-	-	-	18	-	-	-	-	129
Córdoba	-	-	-	-	20	-	-	-	-	59
Granada	-	-	-	-	22	-	-	-	-	69
Huelva	-	-	-	-	10	-	-	-	-	37
Jaén	-	-	-	-	1	-	-	-	-	17
Málaga	-	-	-	-	23	-	-	-	-	141
Sevilla	-	-	-	-	37	-	-	-	-	158
Total	-	-	-	-	137	-	-	-	-	686
España	-	-	-	-	2.108	-	-	-	-	13.672
Contratos de jubilación especial a los 64 años										
Andalucía										
Almería	1	-	2	-	-	-	-	1	-	-
Cádiz	-	3	9	2	6	5	5	6	-	2
Córdoba	-	1	5	4	2	1	1	4	2	2

IF*					Total	
Menos de 25 años	De 25 a 29 años	De 30 a 39 años	De 40 a 44 años	De 45 y más años		
Contratos temporales de inserción						
Andalucía						
433,33	400,00	488,89	275,00	400,00	175	Almería
100,42	183,19	223,68	232,56	105,08	1.549	Cádiz
137,50	766,67	222,22	250,00	250,00	95	Córdoba
150,00	218,18	500,00	475,00	214,29	132	Granada
100,00	850,00	237,50	200,00	300,00	71	Huelva
1.900,00	700,00	292,31	70,00	200,00	135	Jaén
700,00	350,00	260,00	766,67	416,67	119	Málaga
178,95	270,37	202,70	237,50	126,92	378	Sevilla
123,21	244,83	247,34	245,98	139,18	2.654	Total
125,28	184,86	188,65	183,59	82,47	67.523	España
Contratos de relevo						
Andalucía						
80,00	44,00	86,67	-	np	76	Almería
17,65	16,00	23,91	20,00	-	147	Cádiz
28,57	26,09	47,83	20,00	80,00	96	Córdoba
22,73	46,15	42,86	33,33	100,00	105	Granada
66,67	50,00	9,09	-	50,00	34	Huelva
50,00	50,00	-	-	-	17	Jaén
63,64	27,66	54,29	-	50,00	156	Málaga
45,83	31,48	33,85	180,00	70,00	224	Sevilla
37,76	30,96	39,27	36,11	51,43	855	Total
25,74	37,72	35,58	43,12	43,47	16.030	España
Contratos de jubilación parcial						
Andalucía						
np	np	np	np	7,89	82	Almería
np	np	np	np	13,95	147	Cádiz
np	np	np	np	33,90	79	Córdoba
np	np	np	np	31,88	91	Granada
np	np	np	np	27,03	47	Huelva
np	np	np	np	5,88	18	Jaén
np	np	np	np	16,31	164	Málaga
np	np	np	np	23,42	195	Sevilla
np	np	np	np	19,97	823	Total
np	np	np	np	15,42	15.780	España
Contratos de jubilación especial a los 64 años						
Andalucía						
np	np	200,00	np	np	4	Almería
-	60,00	150,00	np	300,00	38	Cádiz
-	100,00	125,00	200,00	100,00	22	Córdoba

4. Mercado de trabajo

4.4.6. Número de contratos de trabajo registrados según tipo por sexo, grupo de edad y provincia. Año 2004

	Mujeres					Hombres				
	Menos de 25 años	De 25 a 29 años	De 30 a 39 años	De 40 a 44 años	De 45 y más años	Menos de 25 años	De 25 a 29 años	De 30 a 39 años	De 40 a 44 años	De 45 y más años
Granada	-	1	4	3	2	1	5	5	4	3
Huelva	1	1	1	1	1	2	1	2	1	3
Jaén	-	-	1	-	-	-	-	-	-	-
Málaga	1	2	2	1	-	2	1	-	1	2
Sevilla	-	-	6	2	2	-	9	2	3	3
Total	3	8	30	13	13	11	22	20	11	15
España	47	92	197	77	122	198	251	388	114	198
Contratos en prácticas										
Andalucía										
Almería	269	141	18	2	-	278	202	39	-	-
Cádiz	644	306	48	3	2	599	313	48	1	-
Córdoba	330	124	19	2	-	311	167	29	1	-
Granada	519	298	65	6	3	530	263	64	2	2
Huelva	120	61	9	4	-	137	124	18	-	-
Jaén	146	76	12	-	-	212	96	19	4	-
Málaga	670	326	57	9	4	617	372	63	2	1
Sevilla	955	710	108	6	2	1.107	928	137	6	3
Total	3.653	2.042	336	32	11	3.791	2.465	417	16	6
España	25.611	14.287	2.024	197	106	25.256	15.930	2.283	92	59
Contratos en formación										
Andalucía										
Almería	714	12	21	5	3	1.697	5	9	5	2
Cádiz	1.549	28	52	31	31	2.422	24	21	20	18
Córdoba	1.289	30	97	44	58	2.974	9	45	24	32
Granada	1.501	75	139	69	71	3.367	42	63	28	34
Huelva	297	33	83	26	23	670	23	15	15	10
Jaén	816	16	74	42	82	1.711	18	16	4	18
Málaga	2.142	35	72	33	61	3.352	28	20	6	15
Sevilla	2.166	74	116	29	35	4.117	60	69	20	18
Total	10.474	303	654	279	364	20.310	209	258	122	147
España	36.093	1.735	4.071	2.026	2.692	73.771	1.319	2.119	943	1.765
Otros contratos										
Andalucía										
Almería	10	28	32	8	10	47	59	101	25	28
Cádiz	25	34	73	24	36	304	225	293	94	187
Córdoba	313	363	803	406	982	464	392	724	351	855
Granada	65	72	147	29	45	99	112	170	45	51
Huelva	308	697	1.211	361	420	127	193	365	63	78
Jaén	3.802	3.292	8.075	4.194	8.223	7.148	4.829	10.770	4.959	9.359
Málaga	82	96	132	34	54	94	114	145	48	88
Sevilla	663	817	2.040	875	1.693	817	632	1.379	748	1.604
Total	5.268	5.399	12.513	5.931	11.463	9.100	6.556	13.947	6.333	12.250
España	14.303	19.171	34.587	13.262	21.000	16.656	15.341	27.567	11.632	23.682

FUENTE: INEM. Estadística de contratos registrados

*Índice de Feminización.

IF*					Total	
Menos de 25 años	De 25 a 29 años	De 30 a 39 años	De 40 a 44 años	De 45 y más años		
-	20,00	80,00	75,00	66,67	28	Granada
50,00	100,00	50,00	100,00	33,33	14	Huelva
np	np	np	np	np	1	Jaén
50,00	200,00	np	100,00	-	12	Málaga
np	-	300,00	66,67	66,67	27	Sevilla
27,27	36,36	150,00	118,18	86,67	146	Total
23,74	36,65	50,77	67,54	61,62	1.684	España
Contratos en prácticas						
						Andalucía
96,76	69,80	46,15	np	np	949	Almería
107,51	97,76	100,00	300,00	np	1.964	Cádiz
106,11	74,25	65,52	200,00	np	983	Córdoba
97,92	113,31	101,56	300,00	150,00	1.752	Granada
87,59	49,19	50,00	np	np	473	Huelva
68,87	79,17	63	-	np	565	Jaén
108,59	87,63	90,48	450	400,00	2.121	Málaga
86,27	76,51	78,83	100,00	66,67	3.962	Sevilla
96,36	82,84	80,58	200,00	183,33	12.769	Total
101,41	89,69	88,66	214,13	179,66	85.845	España
Contratos en formación						
						Andalucía
42,07	240,00	233,33	100,00	150,00	2.473	Almería
63,96	116,67	247,62	155,00	172,22	4.196	Cádiz
43,34	333,33	215,56	183,33	181,25	4.602	Córdoba
44,58	178,57	220,63	246,43	208,82	5.389	Granada
44,33	143,48	553,33	173,33	230,00	1.195	Huelva
47,69	88,89	462,50	1.050,00	455,56	2.797	Jaén
63,90	125,00	360,00	550,00	406,67	5.764	Málaga
52,61	123,33	168,12	145,00	194,44	6.704	Sevilla
51,57	144,98	253,49	228,69	247,62	33.120	Total
48,93	131,54	192,12	214,85	152,52	126.534	España
Otros contratos						
						Andalucía
21,28	47,46	31,68	32,00	35,71	348	Almería
8,22	15,11	24,91	25,53	19,25	1.295	Cádiz
67,46	92,60	110,91	115,67	114,85	5.653	Córdoba
65,66	64,29	86,47	64,44	88,24	835	Granada
242,52	361,14	331,78	573,02	538,46	3.823	Huelva
53,19	68,17	74,98	84,57	87,86	64.651	Jaén
87,23	84,21	91,03	70,83	61,36	887	Málaga
81,15	129,27	147,93	116,98	105,55	11.268	Sevilla
57,89	82,35	89,72	93,65	93,58	88.760	Total
85,87	124,97	125,47	114,01	88,67	197.201	España

4. Mercado de trabajo

4.4.7. Evolución de los accidentes en jornada de trabajo con baja según gravedad y sexo del trabajador accidentado en Andalucía. Años 1998-2003

	1998	1999	2000	2001	2002	2003
Leves						
Mujeres	15.809	18.597	21.269	23.813	24.208	25.080
Hombres	90.368	104.756	115.147	118.320	123.414	116.062
IF*	17,49	17,75	18,47	20,13	19,62	21,61
Graves						
Mujeres	258	296	320	308	309	255
Hombres	2.111	2.257	2.340	2.424	2.334	2.382
IF*	12,22	13,11	13,68	12,71	13,24	10,71
Mortales						
Mujeres	7	3	3	1	2	6
Hombres	142	176	135	157	150	146
IF*	4,93	1,70	2,22	0,64	1,33	4,11
Total						
Mujeres	16.074	18.896	21.592	24.122	24.519	25.341
Hombres	92.621	107.189	117.622	120.901	125.898	118.590
IF*	17,35	17,63	18,36	19,95	19,48	21,37

FUENTE: Ministerio de Trabajo y Asuntos Sociales

*Índice de Feminización.

4.4.8. Accidentes en jornada de trabajo con baja según sexo y grupo de edad del trabajador accidentado por gravedad en Andalucía. Año 2003

	Leves	Graves	Mortales	Total
Mujeres				
De 16 a 19 años	1.400	11	1	1.412
De 20 a 24 años	4.640	27	1	4.668
De 25 a 54 años	17.786	172	4	17.962
De 55 y más años	1.254	45	-	1.299
Total	25.080	255	6	25.341
Hombres				
De 16 a 19 años	7.375	111	1	7.487
De 20 a 24 años	20.396	285	10	20.691
De 25 a 54 años	82.075	1.751	107	83.933
De 55 y más años	6.216	235	28	6.479
Total	116.062	2.382	146	118.590
IF*				
De 16 a 19 años	18,98	9,91	100,00	18,86
De 20 a 24 años	22,75	9,47	10,00	22,56
De 25 a 54 años	21,67	9,82	3,74	21,40
De 55 y más años	20,17	19,15	-	20,05
Total	21,61	10,71	4,11	21,37

FUENTE: Ministerio de Trabajo y Asuntos Sociales

*Índice de Feminización.

4. Mercado de trabajo

4.4.9. Evolución del número de jornadas no trabajadas por accidentes en jornada de trabajo con baja, según sector de actividad y sexo por gravedad en Andalucía. Años 1998-2003

	1998				1999				2000			
	Leves	Graves	Mortales	Total	Leves	Graves	Mortales	Total	Leves	Graves	Mortales	Total
Agricultura												
Mujeres	59.273	2.439	-	61.712	66.360	2.334	-	68.694	55.005	2.329	-	57.334
Hombres	260.666	19.130	-	279.796	279.566	16.859	6	296.431	228.160	18.014	3	246.177
IF*	22,74	12,75	np	22,06	23,74	13,84	-	23,17	24,11	12,93	-	23,29
Industria												
Mujeres	31.265	919	-	32.184	46.923	1.661	-	48.584	47.592	1.896	-	49.488
Hombres	432.736	29.914	-	462.650	545.108	32.584	4	577.696	520.860	39.062	-	559.922
IF*	7,22	3,07	np	6,96	8,61	5,10	-	8,41	9,14	4,85	np	8,84
Construcción												
Mujeres	9.554	855	-	10.409	13.988	460	-	14.448	14.619	565	-	15.184
Hombres	537.627	41.139	-	578.766	735.267	43.697	2	778.966	771.395	57.279	8	828.682
IF*	1,78	2,08	np	1,80	1,90	1,05	-	1,85	1,90	0,99	-	1,83
Servicios												
Mujeres	255.194	10.542	-	265.736	317.993	12.796	2	330.791	377.360	17.258	-	394.618
Hombres	671.427	53.225	1	724.653	844.819	59.231	18	904.068	871.073	67.110	4	938.187
IF*	38,01	19,81	-	36,67	37,64	21,60	11,11	36,59	43,32	25,72	-	42,06

FUENTE: Ministerio de Trabajo y Asuntos Sociales

*Índice de Feminización.

2001				2002				2003				
Leves	Graves	Mortales	Total	Leves	Graves	Mortales	Total	Leves	Graves	Mortales	Total	
68.152	3.719	-	71.871	65.418	2.742	-	68.160	68.983	1.204	28	70.215	Agricultura
217.518	19.661	20	237.199	213.737	16.945	-	230.682	170.915	11.983	291	183.189	Mujeres
31,33	18,92	-	30,30	30,61	16,18	np	29,55	40,36	10,05	9,62	38,33	Hombres
												IF*
43.817	1.524	-	45.341	48.650	2.706	-	51.356	52.898	1.341	-	54.239	Industria
500.545	36.393	135	537.073	517.463	33.316	-	550.779	499.134	40.960	260	540.354	Mujeres
8,75	4,19	-	8,44	9,40	8,12	np	9,32	10,60	3,27	-	10,04	Hombres
												IF*
14.040	133	-	14.173	15.172	486	-	15.658	15.727	1.279	56	17.062	Construcción
852.465	62.748	163	915.376	936.062	65.595	21	1.001.678	886.716	79.094	652	966.462	Mujeres
1,65	0,21	-	1,55	1,62	0,74	-	1,56	1,77	1,62	8,59	1,77	Hombres
												IF*
417.623	14.241	-	431.864	417.409	14.348	-	431.757	423.342	11.640	30	435.012	Servicios
897.674	62.760	197	960.631	949.688	60.085	5	1.009.778	866.858	67.125	976	934.959	Mujeres
46,52	22,69	-	44,96	43,95	23,88	-	42,76	48,84	17,34	3,07	46,53	Hombres
												IF*

4. Mercado de trabajo

4.5. Salarios

4.5.1. Ganancia anual media según sexo y ocupación (grupos principales de la CNO-94) por grupo de edad de los trabajadores en Andalucía. Año 2002 (euros)

	Menos de 25 años	De 25 a 44 años	De 45 y más años	Total
Mujeres				
Dirección de las administraciones públicas y de empresas de diez o más asalariados	-	34.174,13	39.952,39	35.619,35
Profesiones asociadas a titulaciones de segundo y tercer ciclo universitario y afines	13.168,79	23.161,50	42.651,88	26.532,53
Profesiones asociadas a titulaciones de primer ciclo universitario y afines	13.862,00	23.432,79	24.359,88	23.251,13
Técnicos y profesionales de apoyo	10.186,99	17.541,90	22.487,51	18.014,45
Empleados de tipo administrativo	9.621,91	13.490,46	21.578,98	13.861,30
Trabajadores de los servicios de restauración y de servicios personales	7.646,02	11.874,58	15.810,96	12.387,49
Trabajadores de los servicios de protección y seguridad	-	13.246,21	-	12.754,73
Dependientes de comercio y asimilados	9.301,76	11.915,79	15.261,49	11.271,98
Trabajadores cualificados en la agricultura y la pesca	-	-	-	-
Trabajadores cualificados de la construcción, excepto los operarios de maquinaria	9.044,51	11.464,94	-	11.255,36
Trabajadores cualificados de las industrias extractivas, de la metalurgia, la construcción de maquinaria y asimilados	-	12.671,03	21.717,59	15.105,97
Trabajadores cualificados de industrias de artes gráficas, textil y de la confección, de la elaboración de alimentos y otros asimilados	10.103,03	10.058,80	15.062,14	10.982,71
Operadores de instalaciones industriales, de maquinaria fija; montadores y ensambladores	9.933,81	11.224,00	17.908,50	12.280,21
Conductores y operadores de maquinaria móvil	-	-	-	13.111,80
Trabajadores no cualificados en servicios (excepto transporte)	5.463,00	7.830,24	8.777,96	8.060,09
Peones de la agricultura, pesca, construcción, industrias manufactureras y transporte	9.861,20	10.702,66	14.158,51	10.746,96
Total	9.169,30	14.434,39	17.692,84	14.478,80
Hombres				
Dirección de las administraciones públicas y de empresas de diez o más asalariados	-	42.636,80	53.919,16	48.653,47
Profesiones asociadas a titulaciones de segundo y tercer ciclo universitario y afines	-	30.746,68	41.281,80	34.833,04
Profesiones asociadas a titulaciones de primer ciclo universitario y afines	17.799,20	26.928,92	30.270,27	27.631,97
Técnicos y profesionales de apoyo	13.087,94	23.370,35	31.285,39	25.887,96
Empleados de tipo administrativo	11.267,72	18.053,56	27.684,19	20.415,94
Trabajadores de los servicios de restauración y de servicios personales	9.616,92	13.917,86	17.762,77	14.437,83
Trabajadores de los servicios de protección y seguridad	11.773,69	16.682,36	17.394,58	16.432,22
Dependientes de comercio y asimilados	10.396,14	17.652,08	23.030,97	18.051,06
Trabajadores cualificados en la agricultura y la pesca	-	14.214,09	14.156,76	14.163,16
Trabajadores cualificados de la construcción, excepto los operarios de maquinaria	12.457,53	14.956,37	16.100,57	14.865,27
Trabajadores cualificados de las industrias extractivas, de la metalurgia, la construcción de maquinaria y asimilados	13.893,88	18.190,26	22.399,94	19.020,98
Trabajadores cualificados de industrias de artes gráficas, textil y de la confección, de la elaboración de alimentos y otros asimilados	10.629,43	14.009,12	18.016,65	14.694,16
Operadores de instalaciones industriales, de maquinaria fija; montadores y ensambladores	12.767,89	17.462,31	23.690,14	18.679,27
Conductores y operadores de maquinaria móvil	11.277,75	15.054,36	18.090,96	15.580,42
Trabajadores no cualificados en servicios (excepto transporte)	9.709,18	13.846,63	15.500,92	14.007,70
Peones de la agricultura, pesca, construcción, industrias manufactureras y transporte	11.388,56	12.925,72	14.443,15	12.678,94
Total	11.929,38	18.318,81	24.618,92	19.404,43
IG*				
Dirección de las administraciones públicas y de empresas de diez o más asalariados	np	80,15	74,10	73,21
Profesiones asociadas a titulaciones de segundo y tercer ciclo universitario y afines	np	75,33	103,32	76,17
Profesiones asociadas a titulaciones de primer ciclo universitario y afines	77,88	87,02	80,47	84,15
Técnicos y profesionales de apoyo	77,83	75,06	71,88	69,59
Empleados de tipo administrativo	85,39	74,72	77,95	67,89
Trabajadores de los servicios de restauración y de servicios personales	79,51	85,32	89,01	85,80
Trabajadores de los servicios de protección y seguridad	-	79,40	-	77,62
Dependientes de comercio y asimilados	89,47	67,50	66,27	62,44
Trabajadores cualificados en la agricultura y la pesca	np	-	-	-
Trabajadores cualificados de la construcción, excepto los operarios de maquinaria	72,60	76,66	-	75,72
Trabajadores cualificados de las industrias extractivas, de la metalurgia, la construcción de maquinaria y asimilados	-	69,66	96,95	79,42
Trabajadores cualificados de industrias de artes gráficas, textil y de la confección, de la elaboración de alimentos y otros asimilados	95,05	71,80	83,60	74,74
Operadores de instalaciones industriales, de maquinaria fija; montadores y ensambladores	77,80	64,28	75,59	65,74
Conductores y operadores de maquinaria móvil	-	-	-	84,16
Trabajadores no cualificados en servicios (excepto transporte)	56,27	56,55	56,63	57,54
Peones de la agricultura, pesca, construcción, industrias manufactureras y transporte	86,59	82,80	98,03	84,76
Total	76,86	78,80	71,87	74,62

FUENTE: INE. Encuesta de estructura salarial 2002

*Índice ganancial: 'ganancia anual media de las mujeres' * 100 / 'ganancia anual media de los hombres'.

4.5.2. Ganancia anual media según estudios realizados por sexo y tipo de contrato de los trabajadores en Andalucía. Año 2002 (euros)

	Mujeres			Hombres			IG*		
	Duración indefinida	Duración determinada	Total	Duración indefinida	Duración determinada	Total	Duración indefinida	Duración determinada	Total
Sin estudios	12.858,23	-	11.049,50	19.003,52	12.781,49	15.977,80	67,66	-	69,16
Educación primaria completa	11.480,80	7.502,09	9.995,34	19.564,65	13.593,06	16.565,32	58,68	55,19	60,34
Primera parte de estudios secundarios	12.087,04	7.978,34	10.417,63	17.902,01	13.462,35	16.073,13	67,52	59,26	64,81
Segunda parte de estudios secundarios	17.471,83	9.240,73	15.309,43	24.762,52	14.156,96	22.892,21	70,56	65,27	66,88
Fomación profesional de grado medio o equivalente	14.692,66	9.202,43	13.817,64	20.513,00	14.403,60	18.866,37	71,63	63,89	73,24
Fomación profesional de grado superior o equivalente	16.449,37	9.702,56	14.543,05	23.561,76	13.550,07	21.235,61	69,81	71,61	68,48
Diplomados universitarios	22.706,46	15.089,23	20.851,52	29.212,34	19.774,77	27.270,57	77,73	76,31	76,46
Licenciados universitarios y doctores	28.029,57	16.644,81	23.763,69	38.561,81	19.163,60	33.799,08	72,69	86,86	70,31
Total	16.542,97	10.053,06	14.478,80	22.592,91	14.086,17	19.404,43	73,22	71,37	74,62

FUENTE: INE. Encuesta de estructura salarial 2002

*Índice ganancial: 'ganancia anual media de las mujeres' * 100 / 'ganancia anual media de los hombres'.

4.5.3. Ganancia anual media según rama de actividad (secciones CNAE-93) por sexo y tipo de jornada de los trabajadores en Andalucía. Año 2002 (euros)

	Mujeres			Hombres			IG*		
	Tiempo completo	Tiempo parcial	Total	Tiempo completo	Tiempo parcial	Total	Tiempo completo	Tiempo parcial	Total
Industrias extractivas	26.313,39	-	25.663,40	20.160,02	-	19.715,28	130,52	np	130,17
Industria manufacturera	15.069,56	5.618,13	13.641,93	20.624,24	6.287,48	20.347,53	73,07	89,35	67,04
Producción y distribución de energía eléctrica, gas y agua	24.152,24	-	22.976,98	30.122,94	-	30.035,34	80,18	np	76,50
Construcción	15.987,15	5.343,06	13.388,45	15.410,59	15.708,04	15.416,70	103,74	34,01	86,84
Comercio, reparación de vehículos a motor, motocicletas y ciclomotores y artículos personales y de uso doméstico	12.990,46	8.983,59	11.580,99	18.024,61	15.093,85	17.824,82	72,07	59,52	64,97
Hostelería	13.453,56	6.141,68	11.386,70	16.294,41	5.091,31	14.763,59	82,57	120,63	77,13
Transporte, almacenamiento y comunicaciones	19.434,03	6.618,20	17.366,19	21.170,20	8.361,68	20.880,68	91,80	79,15	83,17
Intermediación financiera	26.512,17	8.424,43	26.059,68	36.805,98	-	36.544,46	72,03	np	71,31
Actividades inmobiliarias y de alquiler, servicios empresariales	14.079,71	4.487,66	8.980,91	19.100,52	10.052,05	18.453,63	73,71	44,64	48,67
Educación	19.371,13	9.343,46	17.038,12	21.712,38	8.949,33	18.866,84	89,22	104,40	90,31
Actividades sanitarias y veterinarias, servicios sociales	20.252,12	7.101,13	19.581,70	27.248,36	10.680,82	26.957,41	74,32	66,48	72,64
Otras actividades sociales y de servicios prestados a la comunidad; servicios personales	17.093,63	6.652,22	14.034,41	20.310,82	7.856,65	19.265,91	84,16	84,67	72,85
Total	17.270,83	6.479,70	14.478,80	19.837,96	10.545,66	19.404,43	87,06	61,44	74,62

FUENTE: INE. Encuesta de estructura salarial 2002

*Índice ganancial: 'ganancia anual media de las mujeres' * 100 / 'ganancia anual media de los hombres'.

4. Mercado de trabajo

4.5.4. Asalariados, percepciones salariales y salarios según sexo por provincia. Año 2003

	Andalucía	Almería	Cádiz	Córdoba	Granada	Huelva	Jaén	Málaga	Sevilla	España
Mujeres										
Asalariadas	1.212.126	99.214	158.331	131.347	137.761	76.035	97.599	221.478	290.361	7.090.053
Número de percepciones salariales	1.672.734	141.876	207.414	194.394	181.845	105.689	144.447	290.136	412.313	9.429.770
Salarios (miles de euros)	11.034.702	874.092	1.471.026	1.046.602	1.319.106	604.635	756.850	2.215.752	2.746.638	83.933.615
Salario medio anual (euros)	9.104	8.810	9.291	7.968	9.575	7.952	7.755	10.004	9.459	11.838
Percepciones por persona	1,38	1,43	1,31	1,48	1,32	1,39	1,48	1,31	1,42	1,33
Asalariadas (porcentaje)	100,00	8,19	13,06	10,84	11,37	6,27	8,05	18,27	23,95	
Salarios (porcentaje)	100,00	7,92	13,33	9,48	11,95	5,48	6,86	20,08	24,89	
Hombres										
Asalariados	1.825.487	130.713	291.127	178.605	184.587	123.024	154.748	320.534	442.149	9.911.377
Número de percepciones salariales	2.665.211	192.148	416.312	262.549	252.884	185.766	249.144	442.337	654.381	13.479.473
Salarios (miles de euros)	25.512.748	1.728.019	4.214.819	2.371.807	2.597.552	1.557.844	1.828.809	4.778.181	6.435.716	170.454.231
Salario medio anual (euros)	13.976	13.220	14.478	13.280	14.072	12.663	11.818	14.907	14.556	17.198
Percepciones por persona	1,46	1,47	1,43	1,47	1,37	1,51	1,61	1,38	1,48	1,36
Asalariados (porcentaje)	100,00	7,16	15,95	9,78	10,11	6,74	8,48	17,56	24,22	
Salarios (porcentaje)	100,00	6,77	16,52	9,30	10,18	6,11	7,17	18,73	25,23	

FUENTE: Agencia Estatal de la Administración Tributaria. Mercado de trabajo y pensiones en las fuentes tributarias. WEB

4.5.5.G. Índice salarial^a según tramo^b de salario en Andalucía. Años 1999 y 2003

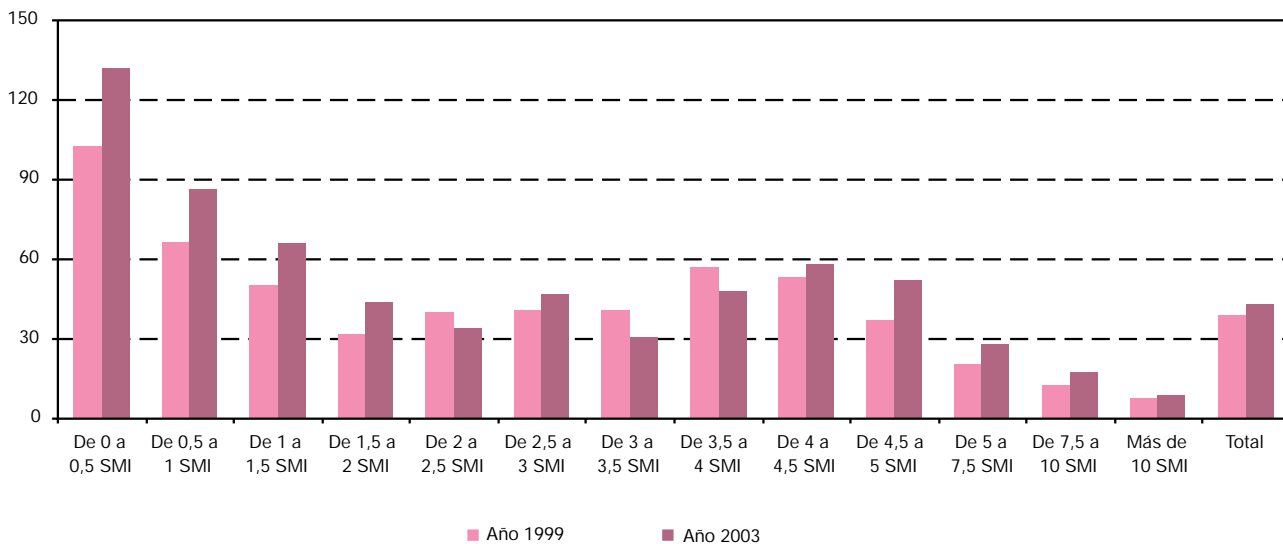

FUENTE: Agencia Estatal de la Administración Tributaria. Mercado de trabajo y pensiones en las fuentes tributarias. WEB

^aÍndice salarial: 'volumen de salario de las mujeres' *100 / 'volumen de salario de los hombres'.

^bLos tramos de salario se especifican en términos de múltiplos del Salario Mínimo Interprofesional (SMI). El SMI del año 1999 ascendió a 5.828,50 euros anuales y el de 2003 a 6.447,00 euros anuales.

4.5.6. Asalariados, percepciones salariales y salarios según sexo y tramo* de salario en Andalucía. Año 2003

	Asalariados	Nº de percepciones salariales	Salario (miles de euros)	Salario medio anual (euros)	Percepciones por persona
Mujeres					
De 0 a 0,5 SMI	445.968	660.033	571.518	1.282	1,48
De 0,5 a 1 SMI	181.546	295.920	844.868	4.654	1,63
De 1 a 1,5 SMI	138.778	197.065	1.088.437	7.843	1,42
De 1,5 a 2 SMI	122.189	157.624	1.344.523	11.004	1,29
De 2 a 2,5 SMI	87.602	102.494	1.239.002	14.144	1,17
De 2,5 a 3 SMI	60.702	69.200	1.047.867	17.262	1,14
De 3 a 3,5 SMI	41.928	47.798	856.526	20.429	1,14
De 3,5 a 4 SMI	35.797	40.093	842.034	23.522	1,12
De 4 a 4,5 SMI	35.442	38.632	942.387	26.590	1,09
De 4,5 a 5 SMI	26.088	28.436	783.038	30.015	1,09
De 5 a 7,5 SMI	29.902	33.789	1.093.276	36.562	1,13
De 7,5 a 10 SMI	4.764	5.431	254.794	53.483	1,14
Más de 10 SMI	1.420	1.704	126.431	89.036	1,20
Total	1.212.126	1.672.734	11.034.702	9.104	1,38
Hombres					
De 0 a 0,5 SMI	321.359	478.825	433.207	1.348	1,49
De 0,5 a 1 SMI	207.370	385.708	977.917	4.716	1,86
De 1 a 1,5 SMI	208.816	367.516	1.654.822	7.925	1,76
De 1,5 a 2 SMI	274.940	417.909	3.075.098	11.185	1,52
De 2 a 2,5 SMI	258.002	340.563	3.621.037	14.035	1,32
De 2,5 a 3 SMI	129.976	159.870	2.240.301	17.236	1,23
De 3 a 3,5 SMI	137.538	167.796	2.818.682	20.494	1,22
De 3,5 a 4 SMI	74.733	90.427	1.761.324	23.568	1,21
De 4 a 4,5 SMI	60.482	70.764	1.617.420	26.742	1,17
De 4,5 a 5 SMI	50.049	57.056	1.500.276	29.976	1,14
De 5 a 7,5 SMI	102.441	118.832	3.838.787	37.473	1,16
De 7,5 a 10 SMI	26.800	31.624	1.444.158	53.886	1,18
Más de 10 SMI	14.910	18.041	1.386.245	92.974	1,21
Total	1.825.487	2.665.211	25.512.748	13.976	1,46

FUENTE: Agencia Estatal de la Administración Tributaria. Mercado de trabajo y pensiones en las fuentes tributarias. WEB

*Los tramos de salario se especifican en términos de múltiplos del Salario Mínimo Interprofesional (SMI). El SMI de 2003 ascendió a 6.447,00 euros anuales.

5. Salud y sanidad

Índice del capítulo 5

Introducción	395
Fuentes y metodología	397
Conceptos y definiciones	401
5.1. Recursos humanos	403
5.1.1. Evolución de los profesionales sanitarios colegiados según tipo y sexo. Años 1998-2004.	403
5.1.2. Profesionales sanitarios colegiados según tipo y sexo por provincia. Año 2004.	404
5.1.3. Personal del Servicio Andaluz de Salud según grupo y sexo por provincia. Año 2004.	405
5.1.4. Personal de la Consejería de Salud según sexo por categoría y provincia. Año 2003.	407
5.1.5. Dotación de personal sanitario y no sanitario en los hospitales andaluces según categoría profesional y sexo por provincia. Año 2002.	408
5.1.6. Estructura del personal de las empresas públicas hospitalarias de Andalucía según categoría profesional por sexo. Año 2003.	409
5.1.7. Distribución de los donantes de órganos por grupo de edad, sexo y provincia. Año 2004.	410
5.1.8. Distribución de los donantes de sangre según grupo de edad y sexo por provincia. Año 2004.	410
5.2. Patrones de morbilidad	411
5.2.1. Casos registrados de enfermedades de declaración obligatoria según tipo y sexo por provincia. Año 2004.	411
5.2.2.G. Evolución del número de casos de SIDA diagnosticados en Andalucía por sexo y año de diagnóstico. Años 1986-2004.	414
5.2.3.G. Evolución del índice de feminización en el número de casos de SIDA diagnosticados en Andalucía por año de diagnóstico. Años 1986-2004.	414
5.2.4. Casos de SIDA diagnosticados en Andalucía según categoría de transmisión y sexo por provincia. Año 2004.	415
5.2.5. Casos de SIDA diagnosticados en Andalucía según grupo de edad y sexo por provincia. Año 2004.	416
5.2.6. Casos admitidos a tratamiento según droga de consumo principal por grupo de edad y sexo en Andalucía. Año 2004.	416
5.2.7.G. Evolución de la cobertura del programa de detección precoz del cáncer de mama en Andalucía. Años 1995-2004.	417
5.2.8. Cobertura del programa de planificación familiar por provincia. Año 2004.	417
5.2.9. Evolución de la cobertura de embarazo, parto y puerperio por programa y provincia. Años 2000-2004.	418
5.2.10.G. Evolución de la cobertura de embarazo, parto y puerperio en Andalucía. Años 1991-2004.	419
5.2.11. Evolución de la interrupción voluntaria del embarazo por nivel de instrucción y provincia de residencia. Años 1998-2004.	419
5.2.12. Evolución de la interrupción voluntaria del embarazo por grupo de edad y provincia de residencia. Años 1998-2004.	421
5.2.13. Evolución de la tasa bruta de interrupción voluntaria del embarazo por provincia. Años 1993-2004.	423
5.2.14. Evolución de la actividad asistencial tocoginecológica en los hospitales del SAS por provincia. Año 2004.	423
5.2.15. Pacientes dados de alta en hospitales del SAS según grupo de edad y sexo por provincia. Año 2004.	424

5.2.16.	Pacientes dados de alta en hospitales del SAS según grupo de diagnóstico y sexo por provincia. Año 2004	425
5.2.17.	Evolución de la incapacidad permanente según grupo de edad por sexo y provincia. Años 2000-2004	427
5.3.	Patrones de mortalidad	430
5.3.1.	Evolución de la tasa bruta de mortalidad por sexo y provincia de residencia. Años 1999-2003	430
5.3.2.	Evolución de los años potenciales de vida perdidos por sexo y provincia. Años 1999-2003	430
5.3.3.G.	Evolución de los años potenciales de vida perdidos por sexo en Andalucía. Años 1994-2003	431
5.3.4.	Defunciones según sexo y causa de muerte por provincia de residencia. Año 2003	432
5.3.5.	Víctimas de accidentes de circulación según grupo de edad por sexo y gravedad en Andalucía. Año 2004 ..	433
5.3.6.	Evolución de los suicidios según grado de ejecución y sexo. Años 1999-2003	433
5.3.7.	Suicidios por grado de ejecución, sexo y provincia. Año 2003	433
5.3.8.	Evolución de los suicidios según grupo de edad y sexo. Años 1999-2003	434
5.3.9.	Suicidios según grupo de edad y sexo por provincia. Año 2003	435
5.3.10.	Evolución de los suicidios según situación profesional y sexo. Años 1999-2003	436
5.3.11.	Suicidios según situación profesional y sexo por provincia. Año 2003	437
5.3.12.	Evolución de la esperanza de vida al nacer y a los 65 años según sexo por provincia de residencia. Años 1978-2003	438

Introducción

La permanente mejora de la eficacia de un sistema de salud constituye uno de los factores fundamentales para el mantenimiento de un nivel digno de bienestar y calidad de vida en cualquier sociedad desarrollada. Para orientar esta mejora se hace indispensable disponer de fuentes de conocimiento acerca del estado de salud de la población y la sanidad que, además, aporten información desagregada por sexos.

En su vertiente pública, el sistema sanitario en Andalucía está gestionado por el Servicio Andaluz de Salud (SAS) y se encuentra organizado, en lo que respecta a los usuarios, en centros de atención primaria, atención especializada (hospitales y centros periféricos de especialidades) y centros de transfusión.

Por su parte, el sistema de salud promovido por la iniciativa privada está constituido por los diferentes servicios que se prestan a los ciudadanos en los distintos centros de prevención y/o tratamiento: mutuas, consultas, clínicas, etc., entre otros.

La aproximación al sistema de salud andaluz se aborda en este capítulo a través de tres subcapítulos: "Recursos humanos", "Patrones de morbilidad" y "Patrones de mortalidad", en los que la desagregación de los datos por

sexos permite advertir las diferencias existentes en la participación de hombres y mujeres en el sistema sanitario, así como observar perfiles específicos en sus patrones de morbi-mortalidad.

El subcapítulo "Recursos humanos" proporciona información sobre profesionales sanitarios colegiados, personal del Servicio Andaluz de Salud y de la Consejería de Salud, personal sanitario y no sanitario en los hospitales andaluces y en las empresas públicas hospitalarias, así como la distribución de los donantes, tanto de sangre como de órganos, en Andalucía.

En el segundo subcapítulo, "Patrones de morbilidad", se ofrece información sobre enfermedades de declaración obligatoria, SIDA, admisiones a tratamiento por consumo de drogas, programas de atención a la mujer, interrupción voluntaria del embarazo, pacientes dados de alta en hospitales del SAS y evolución de la incapacidad permanente.

En lo que respecta al tercer subcapítulo, "Patrones de mortalidad", se proporciona información sobre tasas de mortalidad, años potenciales de vida perdidos, causas de muerte, accidentes de circulación, suicidios y evolución de la esperanza de vida.

Fuentes y metodología

Las principales fuentes para la obtención de datos estadísticos acerca de la utilización y distribución de los recursos en el área de la salud en Andalucía proceden fundamentalmente de la Consejería de Salud y del Servicio Andaluz de Salud.

En primer lugar, la Estadística de actividad asistencial en atención primaria de Andalucía, que elabora el SAS, proporciona información sobre los recursos del primer nivel de los cuidados sanitarios.

Por otra parte, la Estadística de actividad asistencial en atención especializada de Andalucía, que también realiza el SAS, suministra información sobre los hospitales que conforman su red pública.

Estas fuentes sólo ofrecen datos relativos a centros y servicios de gestión pública. Para contar con información sobre la actividad asistencial desarrollada en Andalucía en los centros privados hay que acudir a varias fuentes complementarias.

Entre ellas cabe hacer mención a la Estadística de Establecimientos Sanitarios con Régimen de Internado de Andalucía (EESRI).

Existen, además de éstas, otras fuentes específicas que proporcionan datos acerca de la utilización de determinados centros y servicios sanitarios, como trasplantes de órganos, donaciones de sangre, interrupciones voluntarias del embarazo, etc.

En lo que se refiere a los patrones de morbilidad y mortalidad, estos se definen a partir de dos tipos de información: la relativa a las enfermedades y la referida a la mortalidad y a las causas que la ocasionan.

Los datos sobre las enfermedades se obtienen a partir de un conjunto de estadísticas elaboradas por la Consejería de Salud y denominadas: Estadísticas de enfermedades de declaración obligatoria en Andalucía, Estadísticas de tuberculosis en Andalucía y Estadísticas de SIDA en Andalucía.

La información sobre la mortalidad y las causas de muerte la proporcionan las estadísticas que, a partir del Registro de Mortalidad, elaboran conjuntamente el Instituto de Estadística de Andalucía y la Consejería de Salud.

Con un mayor nivel de detalle, y siguiendo en gran medida el orden en que se presenta la información estadística a lo largo de este capítulo, se especifican a continuación las fuentes utilizadas:

Anuario Estadístico de España. INE

El Anuario Estadístico de España es una obra de información estadística general, recopilatoria de datos provenientes de diversas fuentes, internas y externas al INE, que tiene como objetivo ofrecer un reflejo cuantitativo de la realidad económica, social y demográfica de España, con abundante riqueza de contenido. Se trata de una de las obras más emblemáticas del INE, que se viene editando casi ininterrumpidamente desde el año 1858.

De esta publicación se han recogido los datos relativos a profesionales sanitarios colegiados hasta el año 2002.

Servicio Andaluz de Salud

Ha facilitado directamente al IEA la información relativa a personal del SAS a través de la Dirección General de Personal y Desarrollo Profesional. Asimismo, la Dirección General de Asistencia Sanitaria ha proporcionado la información relativa a donantes de órganos y de sangre en Andalucía.

Consejería de Salud

Ha facilitado directamente al IEA la información relativa a personal de la Consejería de Salud. Por otra parte, la Dirección General de Salud Pública y Participación ha proporcionado los datos relativos a los casos de SIDA diagnosticados en Andalucía.

Estadística de establecimientos sanitarios con régimen de internado de Andalucía. Consejería de Salud

Esta actividad recoge información de todos los establecimientos sanitarios con régimen de internado en la Comunidad Autónoma de Andalucía (hospitales), ya sean estos de gestión pública o privada. Precisamente por esto último constituye una fuente de referencia obligada, por única, para la obtención de información de los centros hospitalarios de carácter privado.

Además de información sobre la actividad asistencial y docente en los centros hospitalarios, incluye datos relativos a los recursos materiales, humanos y económicos de los hospitales públicos y privados de Andalucía.

Concretamente, facilita la siguiente información de cada uno de ellos: dotación, personal, actividad asistencial en cada

área hospitalaria, enfermos según régimen económico, gastos, ingresos y fuentes de financiación.

Estadísticas de enfermedades de declaración obligatoria en Andalucía. Consejería de Salud

Su objetivo es facilitar información sobre un conjunto de enfermedades cuya incidencia debe ser por ley comunicada por los médicos en ejercicio a las autoridades sanitarias.

Desde el año 1997, la declaración de los casos por parte de los médicos, además de numérica, debe ser nominal, es decir, identificada con los datos personales del paciente. Esta circunstancia puede haber ocasionado variaciones significativas en el número de casos declarados a partir de dicho año.

Asimismo se ha modificado parcialmente la relación de enfermedades consideradas de declaración obligatoria, lo que ha provocado una ruptura en la serie de datos temporal relativa a este fenómeno.

Consejería para la Igualdad y Bienestar Social

El Comisionado para las Drogodependencias, dependiente de la Consejería para la Igualdad y Bienestar Social, proporciona la información relativa a las drogas de mayor consumo en Andalucía a partir de los casos admitidos a tratamiento en la red de centros de atención al drogodependiente.

Estadística de actividad asistencial de los distritos de atención primaria de Andalucía. SAS

Esta actividad proporciona mensualmente información sobre los distintos tipos de actividad asistencial y promoción de la salud llevada a cabo en los distritos de atención primaria de salud de Andalucía. Asimismo ofrece datos sobre el número de profesionales en cada área y las actividades que estos realizan, dentro y fuera del centro sanitario.

La información de esta estadística se recaba principalmente del Sistema de Información para la Gestión de Atención Primaria (SIGAP), en el que se graban los datos recogidos en los centros asistenciales y en la dirección de los distritos sanitarios.

Del SIGAP proceden los datos estadísticos que se ofrecen sobre programas de atención a la mujer (detección precoz de cáncer de mama, planificación familiar y cobertura de embarazo, parto y puerperio).

Estadística de interrupción voluntaria del embarazo (I.V.E.) en Andalucía. Consejería de Salud.

A través de esta estadística, la Consejería de Salud proporciona información que permite elaborar el perfil sociodemográfico de las mujeres que realizan interrupciones voluntarias del embarazo.

Algunos de los datos que se ofrecen en esta estadística son los relativos a la convivencia con la pareja, nivel de instrucción y situación laboral de la afectada, ingresos económicos, número de hijos, abortos voluntarios anteriores, semanas de gestación, motivo de la interrupción, entre otros.

Estadística de actividad asistencial en atención especializada de Andalucía. SAS

Esta actividad proporciona información de todo el conjunto de hospitales dependientes y gestionados por el Servicio Andaluz de Salud. Permite conocer el grado de utilización de los

recursos, productividad y actividad asistencial de los hospitales y centros periféricos de especialidades.

Las dos fuentes de datos primarios utilizadas en esta estadística son:

Por un lado, el Sistema de información del programa de cita previa, que posibilita el control y seguimiento de la actividad desarrollada en las consultas externas no jerarquizadas de los centros periféricos de especialidades andaluces.

Por otro, el Sistema de información interhospitalares (INIHOS), que permite analizar la utilización por parte de la población de los recursos y servicios asistenciales, así como la productividad y rendimiento de los hospitales considerados. De este sistema de información proceden los datos que se ofrecen sobre actividad asistencial tocoginecológica.

Conjunto mínimo básico de datos al alta hospitalaria. SAS

El Conjunto Mínimo Básico de Datos (CMBD) del paciente asistido en un centro hospitalario del Servicio Andaluz de Salud es un conjunto de variables obtenidas desde el ingreso, durante su estancia, y en el momento del alta, que proporcionan datos demográficos sobre el paciente, la institución y servicio que lo atiende y su proceso asistencial.

El CMBD extrae la información del paciente en su proceso asistencial recogiendo datos administrativos, clínicos y demográficos. Por ello, constituye una importante herramienta al informar sobre la casuística hospitalaria y proporcionar conocimiento sobre las características de la morbilidad asistida en las instituciones hospitalarias, su frecuencia y su distribución geográfica y por grupos de edad y sexo.

Asimismo, el CMBD sustituye y mejora la información obtenida a través de la Encuesta de Morbilidad Hospitalaria del INE al crear una base censal del 100% de las altas y desagregar la información a nivel del ámbito hospitalario en lugar del provincial.

De este sistema de información proceden los datos que se ofrecen acerca de los pacientes dados de alta en los hospitales del SAS.

Instituto Nacional de la Seguridad Social

La información relativa a la incapacidad permanente procede de la Subdirección General de Estudios Económicos del Instituto Nacional de la Seguridad Social (INSS) que la obtiene mediante la explotación del fichero de gestión de las pensiones contributivas, en su modalidad de incapacidad permanente.

Estadísticas de mortalidad de Andalucía. IEA

La información que se presenta sobre la mortalidad y las causas de muerte en Andalucía procede de las estadísticas que, a partir del Registro de Mortalidad, elaboran conjuntamente el Instituto de Estadística de Andalucía y la Consejería de Salud.

Las Estadísticas de mortalidad que publica el IEA se plasman en tres publicaciones periódicas:

InfoIEA trimestral de Estadísticas de mortalidad de Andalucía que suministra una serie de tablas de defunciones por causa de muerte, grupos de edad y sexo, y provincia de residencia. La principal virtud de esta publicación es su actualidad dada la posibilidad de distribución de los datos unos pocos meses después de su registro.

InfoIEA Anual de Estadísticas de mortalidad de Andalucía que ofrece, con una estructura de tablas idéntica a los InfoIEA trimestrales, una primera aproximación a los resultados para un año de referencia.

Defunciones en Andalucía recoge el conjunto de las defunciones ocurridas durante un año en Andalucía tabuladas por residencia y causa de muerte. En esta publicación priman los niveles de detalle y desagregación frente a los de actualidad y rapidez.

Ministerio del Interior

La Dirección General de Tráfico, dependiente del Ministerio del Interior, proporciona la información estadística referente a las víctimas de accidentes de circulación.

Estadísticas del suicidio en España. INE

La estadística de suicidio se viene realizando ininterrumpidamente desde principios de siglo. Esta publicación tiene, desde el año 1986, periodicidad anual y recoge información tanto de los suicidios consumados como de las tentativas, estudiando el acto del suicidio con todas las circunstancias de tipo social que puedan tener interés.

Otras fuentes

- INE. Estadística de profesionales sanitarios colegiados.
- Consejería de Salud. Registro andaluz de SIDA.
- Ministerio de Sanidad y Consumo.

Conceptos y definiciones

Ingresos hospitalarios

Número de pacientes que fueron ingresados en los establecimientos sanitarios durante el año de referencia. No se incluyen los recién nacidos sanos.

Altas hospitalarias

Es el número de pacientes que han tenido al menos una estancia y son dados de alta en el hospital durante el año de referencia, ya sea por curación o mejoría, traslado a otros hospitales, fallecimiento y otras causas.

Enfermedades de Declaración Obligatoria (EDO)

Todas aquellas enfermedades que tienen que ser notificadas a los servicios sanitarios cuando son diagnosticadas por el profesional. Incluyen enfermedades infantiles, infecciosas,

contagio por alimentos, enfermedades de transmisión sexual, contagio por animales, etc., y otras que requieren la rápida instauración de medidas sanitarias en caso de que se produzcan. Como se ha reseñado anteriormente, desde el 1 de enero de 1997 todos los casos de EDO tienen que declararse nominalmente.

Años Potenciales de Vida Perdidos (APVP)

Es un indicador de muerte prematura que permite estimar el número de años que hubieran podido vivir las personas fallecidas en un periodo determinado. Se calcula sobre la base de la edad de fallecimiento de cada una de las personas, y se aplica sólo para el rango de población comprendido entre 1 y 70 años.

5. Salud y sanidad

5.1. Recursos humanos

5.1.1. Evolución de los profesionales sanitarios colegiados según tipo y sexo. Años 1998-2004

	1998		1999		2000		2001		2002		2003		2004	
	Andalucía	España	Andalucía	España	Andalucía	España	Andalucía	España	Andalucía	España	Andalucía	España	Andalucía	España
Médicos														
Mujeres	8.861	62.463	9.192	64.723	9.614	67.713	9.989	70.180	10.478	74.057	10.750	77.592	11.134	80.530
Hombres	18.843	109.031	19.189	110.193	19.243	111.320	18.924	110.237	19.193	111.851	19.512	113.073	19.603	114.138
IF ^a	47,03	57,29	47,90	58,74	49,96	60,83	52,78	63,66	54,59	66,21	55,09	68,62	56,80	70,55
Odontólogos y Estomatólogos														
Mujeres	797	5.585	915	6.085	1.018	6.492	1.121	7.073	1.189	7.576	1.296	7.999	1.340	8.519
Hombres	1.748	10.548	1.815	10.806	1.884	11.046	1.963	11.434	2.019	11.716	2.085	12.006	2.102	12.536
IF ^a	45,59	52,95	50,41	56,31	54,03	58,77	57,11	61,86	58,89	64,66	62,16	66,63	63,75	67,96
Farmacéuticos														
Mujeres	4.179	30.718	4.450	32.269	4.760	33.909	5.121	35.361	5.396	36.890	5.715	38.429	5.965	39.565
Hombres	3.189	16.043	3.270	16.448	3.375	16.850	3.486	17.280	3.570	17.820	3.648	18.072	3.692	18.380
IF ^a	131,04	191,47	136,09	196,19	141,04	201,24	146,90	204,64	151,15	207,01	156,66	212,64	161,57	215,26
Veterinarios														
Mujeres	662	5.674	719	6.018	776	6.317	866	6.956	925	7.717	964	8.344	1.046	8.988
Hombres	2.350	15.159	2.366	15.320	2.395	15.417	2.412	15.729	2.456	16.380	2.444	16.393	2.444	16.616
IF ^a	28,17	37,43	30,39	39,28	32,40	40,97	35,90	44,22	37,66	47,11	39,44	50,90	42,80	54,09
Podólogos^b														
Mujeres	255	1.608	280	1.873
Hombres	329	1.754	299	1.846
IF ^a	77,51	91,68	93,65	101,46
Diplomados en Enfermería														
Mujeres	20.832	163.170	21.451	159.012	21.800	164.578	22.497	167.792	22.628	171.651	24.288	180.149	23.881	184.016
Hombres	9.848	40.334	9.492	38.328	10.378	39.907	9.378	40.759	9.381	41.717	9.559	40.620	9.143	41.471
IF ^a	211,54	404,55	225,99	414,87	210,06	412,40	239,89	411,67	241,21	411,47	254,09	443,50	261,19	443,72
Matronas^c														
Mujeres	1.015	6.412	982	6.024	1.022	6.113	972	6.095	976	6.165	1.038	6.416	981	6.338
Hombres	165	287	196	320	194	326	230	368	231	382	195	348	195	360
IF ^a	615,15	2.234,15	501,02	1.882,50	526,80	1.875,15	422,61	1.656,25	422,51	1.613,87	532,31	1.843,68	503,08	1.760,56
Fisioterapeuta														
Mujeres	126	1.280	96	949	40	917
Hombres	107	1.056	165	875	93	804
IF ^a	117,76	121,21	58,18	108,46	43,01	114,05
ATS Analistas														
Mujeres	106	1.148	62	860	131	1.524
Hombres	102	398	66	255	152	667
IF ^a	103,92	288,44	93,94	337,25	86,18	228,49
ATS Radiólogo														
Mujeres	521	1.857	274	1.405	707	1.894
Hombres	392	1.191	241	828	380	995
IF ^a	132,91	155,92	113,69	169,69	186,05	190,35

FUENTES: Años 1998-2002: INE. Anuario Estadístico de España

Años 2003-2004: INE. Estadística de profesionales sanitarios colegiados

^aÍndice de Feminización.

^bEl año 2003 incluye los datos de Ceuta y Melilla en Andalucía, el 2004 incluye sólo los datos correspondientes a Melilla.

^cLos datos pueden estar infraestimados, al no ser legalmente obligatorio estar colegiado en una determinada titulación de Diplomados en Enfermería para poder ejercerla.

5. Salud y sanidad

5.1.2. Profesionales sanitarios colegiados según tipo y sexo por provincia. Año 2004

	Andalucía	Almería	Cádiz	Córdoba	Granada	Huelva	Jaén	Málaga	Sevilla	España
Médicos										
Mujeres	11.134	736	1.415	1.103	1.547	618	669	2.106	2.940	80.530
Hombres	19.603	1.171	2.837	1.994	2.511	1.105	1.309	3.760	4.916	114.138
IF ^a	56,80	62,85	49,88	55,32	61,61	55,93	51,11	56,01	59,80	70,55
Odontólogos y Estomatólogos										
Mujeres	1.340	97	140	111	231	50	79	244	388	8.519
Hombres	2.102	127	271	179	271	93	143	517	501	12.536
IF ^a	63,75	76,38	51,66	62,01	85,24	53,76	55,24	47,20	77,45	67,96
Farmacéuticos										
Mujeres	5.965	446	735	548	918	342	448	895	1.633	39.565
Hombres	3.692	227	529	340	543	254	293	598	908	18.380
IF ^a	161,57	196,48	138,94	161,18	169,06	134,65	152,90	149,67	179,85	215,26
Veterinarios										
Mujeres	1.046	76	145	161	88	81	73	246	176	8.988
Hombres	2.444	162	324	460	249	194	218	418	419	16.616
IF ^a	42,80	46,91	44,75	35,00	35,34	41,75	33,49	58,85	42,00	54,09
Podólogos^b										
Mujeres	280	11	43	42	10	14	28	22	110	1.873
Hombres	299	12	53	22	21	16	21	43	111	1.846
IF ^a	93,65	91,67	81,13	190,91	47,62	87,50	133,33	51,16	99,10	101,46
Diplomados en Enfermería										
Mujeres	23.881	1.610	3.764	2.773	2.649	1.451	1.920	3.549	6.165	184.016
Hombres	9.143	648	1.585	758	837	520	1.098	1.245	2.452	41.471
IF ^a	261,19	248,46	237,48	365,83	316,49	279,04	174,86	285,06	251,43	443,72
Matronas^c										
Mujeres	981	56	314	77	109	33	36	142	214	6.338
Hombres	195	9	47	10	19	8	15	44	43	360
IF ^a	503,08	622,22	668,09	770,00	573,68	412,50	240,00	322,73	497,67	1.760,56

FUENTE: INE. Estadística de profesionales sanitarios colegiados

^aÍndice de Feminización.

^bLos datos correspondientes a Melilla están incluidos en Málaga.

^cLos datos pueden estar infraestimados, al no ser legalmente obligatorio estar colegiado en una determinada titulación de Diplomados en Enfermería para poder ejercerla.

5.1.3. Personal del Servicio Andaluz de Salud según grupo y sexo por provincia. Año 2004^a

	Almería	Cádiz	Córdoba	Granada	Huelva	Jaén	Málaga	Sevilla	Andalucía
Cargos directivos									
Mujeres	12	23	17	17	10	11	34	20	144
Hombres	21	34	29	46	21	32	42	53	278
IF ^b	57,14	67,65	58,62	36,96	47,62	34,38	80,95	37,74	51,80
Jefes de servicio									
Mujeres	2	2	4	3	3	4	10	9	37
Hombres	27	40	28	52	26	35	59	69	336
IF ^b	7,41	5,00	14,29	5,77	11,54	11,43	16,95	13,04	11,01
Jefes de sección									
Mujeres	4	16	12	10	7	16	28	33	126
Hombres	21	101	57	125	29	84	138	218	773
IF ^b	19,05	15,84	21,05	8,00	24,14	19,05	20,29	15,14	16,30
Facultativos especialistas de área									
Mujeres	128	290	220	267	158	146	390	554	2.153
Hombres	274	648	447	689	336	351	757	1.155	4.657
IF ^b	46,72	44,75	49,22	38,75	47,02	41,60	51,52	47,97	46,23
Otro personal facultativo									
Mujeres	51	57	58	59	31	44	76	101	477
Hombres	58	113	82	82	32	60	186	206	819
IF ^b	87,93	50,44	70,73	71,95	96,88	73,33	40,86	49,03	58,24
Facultativos EBAP									
Mujeres	235	363	260	364	187	244	465	594	2.712
Hombres	280	577	388	440	309	383	639	886	3.902
IF ^b	83,93	62,91	67,01	82,73	60,52	63,71	72,77	67,04	69,50
Veterinarios									
Mujeres	13	15	15	7	17	18	21	20	126
Hombres	31	52	54	45	40	46	50	69	387
IF ^b	41,94	28,85	27,78	15,56	42,50	39,13	42,00	28,99	32,56
Farmacéuticos									
Mujeres	20	30	26	30	12	23	24	33	198
Hombres	12	11	7	8	15	12	13	13	91
IF ^b	166,67	272,73	371,43	375,00	80,00	191,67	184,62	253,85	217,58
Facultativos residentes									
Mujeres	71	204	172	324	95	96	320	538	1.820
Hombres	31	143	148	219	47	48	218	344	1.198
IF ^b	229,03	142,66	116,22	147,95	202,13	200,00	146,79	156,40	151,92
Personal de enfermería									
Mujeres	1.056	1.974	1.840	2.210	1.025	1.369	2.551	3.834	15.859
Hombres	308	963	526	860	382	494	1.044	1.540	6.117
IF ^b	342,86	204,98	349,81	256,98	268,32	277,13	244,35	248,96	259,26

CONTINUA →

5. Salud y sanidad

5.1.3. Personal del Servicio Andaluz de Salud según grupo y sexo por provincia. Año 2004^a

CONTINUACIÓN

	Almería	Cádiz	Córdoba	Granada	Huelva	Jaén	Málaga	Sevilla	Andalucía
Matronas									
Mujeres	34	110	44	116	37	36	122	172	671
Hombres	5	15	11	26	10	8	30	34	139
IF ^b	680,00	733,33	400,00	446,15	370,00	450,00	406,67	505,88	482,73
Fisioterapeutas									
Mujeres	40	55	36	51	22	41	69	80	394
Hombres	16	39	21	44	20	26	52	63	281
IF ^b	250,00	141,03	171,43	115,91	110,00	157,69	132,69	126,98	140,21
Trabajadores sociales									
Mujeres	41	52	41	50	34	43	63	88	412
Hombres	3	8	5	10	7	6	5	11	55
IF ^b	1.366,67	650,00	820,00	500,00	485,71	716,67	1.260,00	800,00	749,09
Técnicos especialistas									
Mujeres	166	362	326	441	222	221	425	715	2.878
Hombres	45	84	53	93	40	39	102	77	533
IF ^b	368,89	430,95	615,09	474,19	555,00	566,67	416,67	928,57	539,96
Auxiliares de enfermería									
Mujeres	707	1.878	1.415	1.823	897	1.032	2.173	3.289	13.214
Hombres	69	79	58	288	44	78	142	134	892
IF ^b	1.024,64	2.377,22	2.439,66	632,99	2.038,64	1.323,08	1.530,28	2.454,48	1.481,39
Celadores									
Mujeres	166	228	255	320	132	182	370	516	2.169
Hombres	310	773	584	688	384	462	814	1.190	5.205
IF ^b	53,55	29,50	43,66	46,51	34,38	39,39	45,45	43,36	41,67
Resto de personal no sanitario									
Mujeres	661	1.434	1.202	1.313	717	916	1.963	2.897	11.103
Hombres	239	618	585	952	315	490	902	1.144	5.245
IF ^b	276,57	232,04	205,47	137,92	227,62	186,94	217,63	253,23	211,69
Total									
Mujeres	3.407	7.093	5.943	7.405	3.606	4.442	9.104	13.493	54.493
Hombres	1.750	4.298	3.083	4.667	2.057	2.654	5.193	7.206	30.908
IF ^b	194,69	165,03	192,77	158,67	175,30	167,37	175,31	187,25	176,31

FUENTE: Servicio Andaluz de Salud. Dirección General de Personal y Desarrollo Profesional

^aSe recogen sólo las categorías profesionales más significativas desde un punto de vista numérico, descartándose aquellas que tienen poca incidencia en este aspecto.

^bÍndice de Feminización.

5.1.4. Personal de la Consejería de Salud según sexo por categoría y provincia. Año 2003

	Funcionarios					Laborales				
	A	B	C	D	E	I	II	III	IV	V
Almería										
Mujeres	13	6	7	40	2	-	1	-	4	8
Hombres	24	5	11	13	2	-	-	1	-	6
IF*	54,17	120,00	63,64	307,69	100,00	np	np	-	np	133,33
Cádiz										
Mujeres	10	4	6	46	1	-	-	1	1	6
Hombres	26	5	5	17	1	-	-	2	-	14
IF*	38,46	80,00	120,00	270,59	100,00	np	np	50,00	np	42,86
Córdoba										
Mujeres	11	9	10	50	-	-	-	3	2	13
Hombres	25	6	13	19	2	1	-	4	-	5
IF*	44,00	150,00	76,92	263,16	-	-	np	75,00	np	260,00
Granada										
Mujeres	28	13	14	48	2	-	1	6	3	14
Hombres	46	10	11	28	-	-	-	4	-	8
IF*	60,87	130,00	127,27	171,43	np	np	np	150,00	np	175,00
Huelva										
Mujeres	18	10	4	34	1	-	-	1	-	7
Hombres	10	1	6	18	1	-	-	2	-	9
IF*	180,00	1.000,00	66,67	188,89	100,00	np	np	50,00	np	77,78
Jaén										
Mujeres	14	6	4	36	1	-	-	-	1	12
Hombres	22	3	12	23	-	-	-	1	1	8
IF*	63,64	200,00	33,33	156,52	np	np	np	-	100,00	150,00
Málaga										
Mujeres	22	8	12	58	-	-	-	3	3	9
Hombres	31	12	11	30	1	-	-	3	-	11
IF*	70,97	66,67	109,09	193,33	-	np	np	100,00	np	81,82
Sevilla										
Mujeres	33	10	11	59	-	-	-	2	5	16
Hombres	38	14	13	24	-	-	-	2	2	13
IF*	86,84	71,43	84,62	245,83	np	np	np	100,00	250,00	123,08
Servicios centrales										
Mujeres	48	13	6	80	-	2	2	-	-	7
Hombres	53	8	4	20	1	1	-	-	-	13
IF*	90,57	162,50	150,00	400,00	-	200,00	np	np	np	53,85
Andalucía										
Mujeres	197	79	74	451	7	2	4	16	19	92
Hombres	275	64	86	192	8	2	-	19	3	87
IF*	71,64	123,44	86,05	234,90	87,50	100,00	np	84,21	633,33	105,75

FUENTE: Consejería de Salud

*Índice de Feminización.

5. Salud y sanidad

5.1.5. Dotación de personal sanitario y no sanitario en los hospitales andaluces según categoría profesional y sexo por provincia. Año 2002

	Almería	Cádiz	Córdoba	Granada	Huelva	Jaén	Málaga	Sevilla	Andalucía
Personal sanitario									
Médicos									
Mujeres	239	337	229	218	152	204	474	654	2.507
Hombres	463	1.160	617	870	406	532	1.283	1.816	7.147
IF*	51,62	29,05	37,12	25,06	37,44	38,35	36,94	36,01	35,08
Farmacéuticos									
Mujeres	11	13	9	8	7	9	17	17	91
Hombres	7	46	3	13	4	2	14	16	105
IF*	157,14	28,26	300,00	61,54	175,00	450,00	121,43	106,25	86,67
Otros titulados superiores									
Mujeres	12	8	8	16	4	10	29	36	123
Hombres	5	10	6	13	9	16	21	27	107
IF*	240,00	80,00	133,33	123,08	44,44	62,50	138,10	133,33	114,95
Personal de enfermería									
Mujeres	1.202	2.129	520	1.684	772	1.235	2.409	3.314	13.265
Hombres	340	535	1.399	714	258	277	907	1.318	5.748
IF*	353,53	397,94	37,17	235,85	299,22	445,85	265,60	251,44	230,78
Otros titulados medios									
Mujeres	1	-	-	28	3	-	19	-	51
Hombres	-	1	-	19	2	1	18	1	42
IF*	np	-	np	147,37	150,00	-	105,56	-	121,43
Ayudantes sanitarios									
Mujeres	1.272	2.703	1.617	1.976	962	1.111	2.915	3.926	16.482
Hombres	163	220	98	428	91	192	352	245	1.789
IF*	780,37	1.228,64	1.650,00	461,68	1.057,14	578,65	828,13	1.602,45	921,30
Otros									
Mujeres	-	8	-	3	-	12	38	-	61
Hombres	-	36	-	4	-	16	39	34	129
IF*	np	22,22	np	75,00	np	75,00	97,44	-	47,29
Personal no sanitario									
Dirección y gestión									
Mujeres	13	30	49	35	13	22	67	87	316
Hombres	29	77	66	77	23	52	99	112	535
IF*	44,83	38,96	74,24	45,45	56,52	42,31	67,68	77,68	59,07
Asistentes sociales									
Mujeres	10	20	11	17	10	12	33	36	149
Hombres	1	4	-	4	1	-	1	1	12
IF*	1.000,00	500,00	np	425,00	1.000,00	np	3.300,00	3.600,00	1.241,67
Personal de oficio									
Mujeres	511	1.116	682	776	343	620	1.186	1.565	6.799
Hombres	310	951	646	865	414	423	1.030	1.651	6.290
IF*	164,84	117,35	105,57	89,71	82,85	146,57	115,15	94,79	108,09
Otros titulados superiores									
Mujeres	12	6	4	10	6	7	13	19	77
Hombres	7	8	7	15	8	16	23	14	98
IF*	171,43	75,00	57,14	66,67	75,00	43,75	56,52	135,71	78,57
Otros titulados medios									
Mujeres	9	7	1	23	3	4	16	10	73
Hombres	5	17	9	24	10	18	30	39	152
IF*	180,00	41,18	11,11	95,83	30,00	22,22	53,33	25,64	48,03
Administrativos									
Mujeres	313	658	410	422	268	375	751	1.505	4.702
Hombres	87	180	104	238	52	37	267	290	1.255
IF*	359,77	365,56	394,23	177,31	515,38	1.013,51	281,27	518,97	374,66
Otros									
Mujeres	-	-	-	5	1	2	16	4	28
Hombres	-	2	2	8	2	1	8	83	106
IF*	np	-	-	62,50	50,00	200,00	200,00	4,82	26,42

FUENTE: Consejería de Salud. Estadística de Establecimientos Sanitarios con Régimen de Internado de Andalucía (EESRI)

*Índice de Feminización.

5.1.6. Estructura del personal de las empresas públicas hospitalarias de Andalucía según categoría profesional por sexo. Año 2003

	Hospital de Poniente			Hospital Alto Guadalquivir			Hospital Costa del Sol		
	Mujeres	Hombres	IF*	Mujeres	Hombres	IF*	Mujeres	Hombres	IF*
Sanitario									
Médicos	51	86	59,30	24	49	48,98	55	133	41,35
Farmacéuticos	2	2	100,00	-	1	-	2	2	100,00
Otros titulados superiores	1	-	np	-	-	np	-	-	np
Personal de enfermería	219	59	371,19	68	22	309,09	293	99	295,96
Otros titulados medios	1	-	np	63	19	331,58	1	1	100,00
Ayudantes sanitarios	251	33	760,61	80	20	400,00	318	62	512,90
Otros	-	-	np	10	18	55,56	34	37	91,89
No Sanitario									
Dirección y gestión	8	18	44,44	1	3	33,33	11	19	57,89
Asistentes sociales	1	-	np	-	-	np	1	-	np
Personal de oficio	44	34	129,41	1	-	np	3	6	50,00
Otros titulados superiores	-	-	np	4	10	40,00	-	1	-
Otros titulados medios	-	-	np	2	4	50,00	-	-	np
Administrativos	62	19	326,32	-	-	np	49	27	181,48
Otros	-	-	np	15	12	125,00	1	-	np
Total	640	251	254,98	268	158	169,62	768	387	198,45

FUENTE: Consejería de Salud

*Índice de Feminización.

5. Salud y sanidad

5.1.7. Distribución de los donantes de órganos por grupo de edad, sexo y provincia. Año 2004

	Menores de 15 años			De 15 a 64 años			De 65 y más años			Total		
	Mujeres	Hombres	IF*	Mujeres	Hombres	IF*	Mujeres	Hombres	IF*	Mujeres	Hombres	IF*
Almería	-	2	-	5	9	55,56	3	3	100,00	8	14	57,14
Cádiz	-	-	np	5	11	45,45	3	7	42,86	8	18	44,44
Córdoba	1	1	100,00	9	10	90,00	3	7	42,86	13	18	72,22
Granada	2	3	66,67	5	17	29,41	4	2	200,00	11	22	50,00
Huelva	-	-	np	3	8	37,50	3	-	np	6	8	75,00
Jaén	-	-	np	2	3	66,67	1	3	33,33	3	6	50,00
Málaga	-	1	-	17	28	60,71	7	5	140,00	24	34	70,59
Sevilla	2	4	50,00	14	26	53,85	13	6	216,67	29	36	80,56
Andalucía	5	11	45,45	60	112	53,57	37	33	112,12	102	156	65,38

FUENTE: Servicio Andaluz de Salud. Dirección General de Asistencia Sanitaria

*Índice de Feminización.

5.1.8. Distribución de los donantes de sangre según grupo de edad y sexo por provincia. Año 2004

	Almería	Cádiz	Córdoba	Granada	Huelva	Jaén	Málaga	Sevilla	Andalucía
Donantes nuevos	2.163	5.236	3.276	6.139	1.344	3.681	8.916	13.848	44.603
Donantes activos^a	16.587	40.829	31.670	48.492	14.122	25.598	66.264	63.296	306.858
Total donantes	9.742	21.820	18.331	27.748	8.825	14.901	8.825	36.714	146.906
Grupos de edad									
De 18 a 30 años	2.760	8.728	6.591	12.706	2.684	5.741	2.684	13.771	55.665
De 31 a 40 años	2.635	5.948	5.358	6.596	2.781	4.057	2.781	10.742	40.898
De 41 a 50 años	2.260	4.561	4.272	5.088	2.026	3.227	2.026	7.863	31.323
De 51 a 60 años	1.610	2.075	1.761	2.669	954	1.353	954	3.499	14.875
Mayores de 60 años	477	508	349	689	380	523	380	839	4.145
Sexo									
Mujeres	4.548	9.498	7.618	15.044	4.322	6.989	4.322	14.546	66.887
Hombres	5.194	12.322	10.713	12.704	4.503	7.912	4.503	22.168	80.019
IF ^b	87,56	77,08	71,11	118,42	95,98	88,33	95,98	65,62	83,59

FUENTE: Servicio Andaluz de Salud. Dirección General de Asistencia Sanitaria

^aDonante activo es aquella persona que ha efectuado alguna donación en los últimos tres años, no necesariamente en el año de la encuesta.

^bÍndice de Feminización

5.2. Patrones de morbilidad

5.2.1. Casos registrados de enfermedades de declaración obligatoria según tipo y sexo por provincia. Año 2004

	Almería	Cádiz	Córdoba	Granada	Huelva	Jaén	Málaga	Sevilla	Andalucía	Sin provincializar
Botulismo										
Mujeres	-	-	-	-	-	-	-	-	-	-
Hombres	-	-	-	-	-	-	-	-	-	-
IF*	np	np	np	np	np	np	np	np	np	np
Brucelosis										
Mujeres	13	4	3	3	2	-	10	6	41	-
Hombres	33	8	12	30	12	3	22	27	147	-
IF*	39,39	50,00	25,00	10,00	16,67	-	45,45	22,22	27,89	np
Disentería										
Mujeres	-	-	-	2	-	-	-	1	3	-
Hombres	-	-	-	4	-	-	-	1	5	-
IF*	np	np	np	50,00	np	np	np	100,00	60,00	np
Enfermedad de Lyme										
Mujeres	-	1	-	-	-	1	-	1	3	-
Hombres	-	-	-	-	-	-	-	-	-	-
IF*	np	np	np	np	np	np	np	np	np	np
Enfermedad Invasiva por Haemophilus Influenzae B										
Mujeres	-	-	-	-	-	-	1	-	1	-
Hombres	-	1	-	1	1	1	2	2	8	-
IF*	np	-	np	-	-	-	50,00	-	12,50	np
Enfermedad meningocócica										
Mujeres	4	13	8	8	11	9	17	13	83	-
Hombres	1	11	5	8	6	4	22	13	70	-
IF*	400,00	118,18	160,00	100,00	183,33	225,00	77,27	100,00	118,57	np
Fiebre exantemática mediterránea										
Mujeres	5	2	2	7	-	5	5	-	26	-
Hombres	7	3	5	9	2	3	9	-	38	-
IF*	71,43	66,67	40,00	77,78	-	166,67	55,56	np	68,42	np
Fiebre recurrente										
Mujeres	-	-	1	-	-	-	-	-	1	-
Hombres	-	-	-	-	-	-	-	1	1	-
IF*	np	np	np	np	np	np	np	-	100,00	np
Fiebre tifoidea y paratifoidea										
Mujeres	1	3	4	-	-	-	-	-	8	-
Hombres	1	1	1	1	-	1	3	1	9	-
IF*	100,00	300,00	400,00	-	np	-	-	-	88,89	np
Hepatitis A										
Mujeres	1	2	3	12	-	-	5	8	31	-
Hombres	2	1	4	23	2	2	4	17	56	1
IF*	50,00	200,00	75,00	52,17	-	-	125,00	47,06	55,36	-
Hepatitis B										
Mujeres	5	4	1	5	-	3	10	3	31	-
Hombres	10	10	3	18	1	6	25	17	90	-
IF*	50,00	40,00	33,33	27,78	-	50,00	40,00	17,65	34,44	np
Hepatitis C										
Mujeres	10	3	3	12	-	3	16	9	56	-
Hombres	13	11	1	22	-	2	20	13	82	-
IF*	76,92	27,27	300,00	54,55	np	150,00	80,00	69,23	68,29	np

CONTINUA →

5. Salud y sanidad

5.2.1. Casos registrados de enfermedades de declaración obligatoria según tipo y sexo por provincia. Año 2004

CONTINUACIÓN

	Almería	Cádiz	Córdoba	Granada	Huelva	Jaén	Málaga	Sevilla	Andalucía	Sin provincializar
Hepatitis (Otras)										
Mujeres	-	-	-	-	-	-	-	-	-	-
Hombres	-	-	1	-	-	1	1	-	3	-
IF*	np	np	-	np	np	-	-	np	-	np
Herpes genital										
Mujeres	-	1	-	5	2	-	3	37	48	-
Hombres	-	5	1	4	1	-	3	26	40	-
IF*	np	20,00	-	125,00	200,00	np	100,00	142,31	120,00	np
Infección gonocócica										
Mujeres	1	-	-	4	-	-	-	15	20	-
Hombres	14	6	2	10	6	1	10	84	133	-
IF*	7,14	-	-	40,00	-	-	-	17,86	15,04	np
Legionelosis										
Mujeres	-	1	-	3	-	2	2	4	12	-
Hombres	4	3	7	13	6	7	15	16	71	-
IF*	-	33,33	-	23,08	-	28,57	13,33	25,00	16,90	np
Leishmaniasis										
Mujeres	-	-	1	-	-	4	3	1	9	-
Hombres	1	-	3	2	1	-	2	2	11	-
IF*	-	np	33,33	-	-	np	150,00	50,00	81,82	np
Listeriosis										
Mujeres	-	1	1	4	1	1	2	4	14	-
Hombres	1	4	2	3	1	3	-	-	15	1
IF*	-	25,00	50,00	133,33	100,00	33,33	np	np	93,33	-
Meningitis aséptica										
Mujeres	15	13	15	9	4	9	28	13	107	1
Hombres	24	26	24	8	8	11	36	25	162	-
IF*	62,50	50,00	62,50	112,50	50,00	81,82	77,78	52,00	66,05	np
Meningitis tuberculosa										
Mujeres	-	2	-	1	-	1	1	-	5	-
Hombres	1	-	-	1	-	1	-	-	3	-
IF*	-	np	np	100,00	np	100,00	np	np	166,67	np
Paludismo importado										
Mujeres	1	1	-	1	1	1	4	-	9	-
Hombres	2	2	2	3	-	1	13	3	26	-
IF*	50,00	50,00	-	33,33	np	100,00	30,77	-	34,62	np
Parálisis flácida										
Mujeres	1	-	1	-	-	1	-	-	3	-
Hombres	2	-	-	1	-	1	1	-	5	-
IF*	50,00	np	np	-	np	100,00	-	np	60,00	np

CONTINUA →

5.2.1. Casos registrados de enfermedades de declaración obligatoria según tipo y sexo por provincia. Año 2004

CONTINUACIÓN

	Almería	Cádiz	Córdoba	Granada	Huelva	Jaén	Málaga	Sevilla	Andalucía	Sin provincializar
Parotiditis										
Mujeres	17	9	8	9	1	-	12	11	67	-
Hombres	15	10	12	13	1	-	12	14	77	-
IF*	113,33	90,00	66,67	69,23	100,00	np	100,00	78,57	87,01	np
Rubeola										
Mujeres	1	1	-	-	1	-	1	1	5	-
Hombres	3	1	-	1	-	-	1	-	6	-
IF*	33,33	100,00	np	-	np	np	100,00	np	83,33	np
Sarampión										
Mujeres	-	-	-	-	-	-	-	-	-	-
Hombres	-	-	-	-	-	-	1	-	1	-
IF*	np	np	np	np	np	np	-	np	-	np
Sífilis										
Mujeres	34	7	1	5	-	5	9	19	80	-
Hombres	24	10	4	9	3	1	30	52	133	-
IF*	141,67	70,00	25,00	55,56	-	500,00	30,00	36,54	60,15	np
Sífilis congénita										
Mujeres	-	-	-	-	-	-	-	1	1	-
Hombres	-	-	-	-	-	-	-	-	-	-
IF*	np	np	np	np	np	np	np	np	np	np
Tétanos										
Mujeres	-	-	-	-	-	-	-	-	-	-
Hombres	-	-	-	-	-	-	-	-	-	-
IF*	np	np	np	np	np	np	np	np	np	np
Tosferina										
Mujeres	-	2	3	1	-	-	6	2	14	-
Hombres	1	3	-	-	2	-	5	-	11	-
IF*	-	66,67	np	np	-	np	120,00	np	127,27	np
Tuberculosis										
Mujeres	48	58	30	34	25	18	81	90	384	-
Hombres	103	123	64	70	56	54	169	185	826	2
IF*	46,60	47,15	46,88	48,57	44,64	33,33	47,93	48,65	46,49	-

FUENTE: Consejería de Salud. Dirección General de Salud Pública y Participación. Registro de Enfermedades de Declaración Obligatoria

*Índice de Feminización.

5. Salud y sanidad

5.2.2.G. Evolución del número de casos de SIDA diagnosticados en Andalucía por sexo y año de diagnóstico. Años 1986-2004*

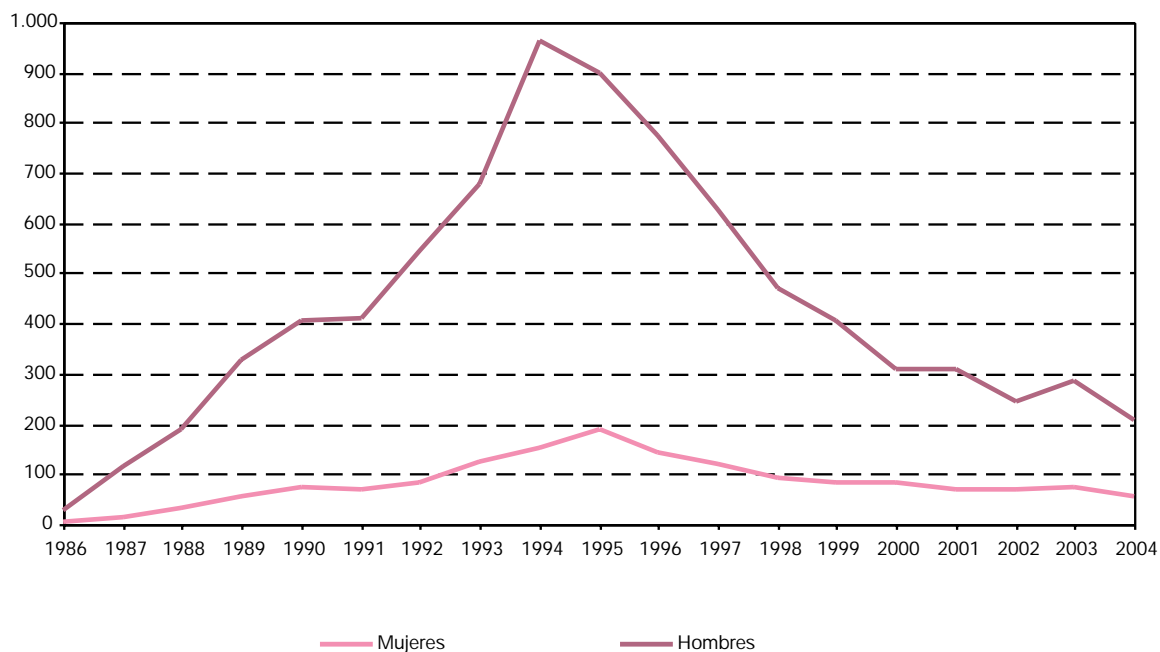

FUENTE: Consejería de Salud. Dirección General de Salud Pública y Participación. Registro andaluz de SIDA

*Las series son revisadas anualmente por lo que pueden aparecer casos que no han sido notificados anteriormente.

5.2.3.G. Evolución del índice de feminización en el número de casos de SIDA diagnosticados en Andalucía por año de diagnóstico. Años 1986-2004*

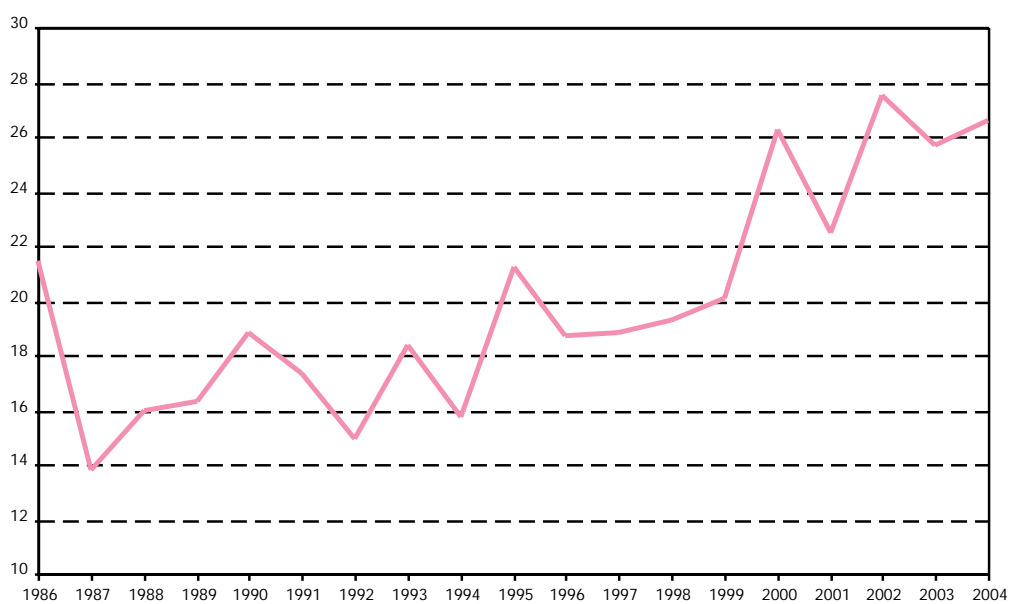

FUENTE: Consejería de Salud. Dirección General de Salud Pública y Participación. Registro andaluz de SIDA

*Las series son revisadas anualmente por lo que pueden aparecer casos que no han sido notificados anteriormente.

5.2.4. Casos de SIDA diagnosticados en Andalucía según categoría de transmisión y sexo por provincia. Año 2004

	Almería	Cádiz	Córdoba	Granada	Huelva	Jaén	Málaga	Sevilla	Andalucía
Consumidores de droga vía parenteral^a									
Mujeres	-	4	1	3	2	1	4	5	20
Hombres	6	19	20	15	3	12	20	20	115
IF ^b	-	21,05	5,00	20,00	66,67	8,33	20,00	25,00	17,39
Heterosexual									
Mujeres	2	5	1	3	-	1	11	5	28
Hombres	2	3	5	6	1	3	12	5	37
IF ^b	100,00	166,67	20,00	50,00	-	33,33	91,67	100,00	75,68
Homo-bisex									
Mujeres	-	-	-	-	-	-	-	-	-
Hombres	4	1	3	5	1	2	17	5	38
IF ^b	-	-	-	-	-	-	-	-	-
Receptores de hemoderivados									
Mujeres	-	1	-	-	-	-	-	-	1
Hombres	-	-	-	-	-	-	-	-	-
IF ^b	np	np	np	np	np	np	np	np	np
Receptores de transfusiones									
Mujeres	-	1	-	-	-	-	-	-	1
Hombres	-	-	-	-	-	-	-	-	-
IF ^b	np	np	np	np	np	np	np	np	np
Hijo de madre de riesgo									
Mujeres	-	-	-	-	-	-	-	-	-
Hombres	-	-	-	-	-	-	-	-	-
IF ^b	np	np	np	np	np	np	np	np	np
Desconocida/Otros									
Mujeres	-	1	-	1	-	-	2	1	5
Hombres	6	2	-	-	-	1	3	5	17
IF ^b	-	50,00	np	np	np	-	66,67	20,00	29,41

FUENTE: Consejería de Salud. Dirección General de Salud Pública y Participación. Registro andaluz de SIDA

^aLa categoría de transmisión "Consumidores de droga vía parenteral" ha pasado a recoger también los casos diagnosticados en la extinta categoría "Homo-consumidores de droga vía parenteral".

^bÍndice de Feminización.

5. Salud y sanidad

5.2.5. Casos de SIDA diagnosticados en Andalucía según grupo de edad y sexo por provincia. Año 2004

	Almería	Cádiz	Córdoba	Granada	Huelva	Jaén	Málaga	Sevilla	Andalucía
Menos de 15 años									
Mujeres	-	-	-	-	-	-	-	-	-
Hombres	-	-	-	-	-	-	-	-	-
IF*	np	np	np	np	np	np	np	np	np
De 15 a 29 años									
Mujeres	2	-	-	1	1	-	5	3	12
Hombres	2	-	1	-	1	-	4	2	10
IF*	100,00	np	-	np	100,00	np	125,00	150,00	120,00
De 30 a 49 años									
Mujeres	-	8	2	6	1	2	11	8	38
Hombres	12	23	25	23	3	16	42	28	172
IF*	-	34,78	8,00	26,09	33,33	12,50	26,19	28,57	22,09
De 50 y más años									
Mujeres	-	4	-	-	-	-	1	-	5
Hombres	4	2	2	3	1	2	6	5	25
IF*	-	200,00	-	-	-	-	16,67	-	20,00

FUENTE: Consejería de Salud. Dirección General de Salud Pública y Participación. Registro andaluz de SIDA

*Índice de Feminización.

5.2.6. Casos admitidos a tratamiento según droga de consumo principal por grupo de edad y sexo en Andalucía. Año 2004 (porcentaje)

	Grupo de edad								Total	Sexo		
	Menos de 15 años	De 15 a 19 años	De 20 a 24 años	De 25 a 29 años	De 30 a 34 años	De 35 a 39 años	De 40 a 44 años	De 45 y más años		Mujeres	Hombres	IF ^a
Heroína	-	0,40	7,80	12,70	24,60	28,70	18,30	7,50	100,00	13,30	86,70	15,34
Heroína y cocaína	0,10	0,80	6,00	14,30	23,50	28,40	16,80	10,10	100,00	13,00	87,00	14,94
Otros opiáceos	-	1,10	4,90	10,40	24,30	26,50	20,90	11,90	100,00	18,70	81,30	23,00
Cocaína	0,20	9,20	24,90	25,70	16,20	12,20	7,20	4,60	100,00	9,50	90,50	10,50
Anfetaminas	-	11,10	7,40	33,30	25,90	11,10	3,80	7,40	100,00	7,40	92,60	7,99
MDMA ^b y derivados	-	23,30	39,50	25,60	11,60	-	-	-	100,00	23,30	76,70	30,38
Hipnóticos y sedantes	0,60	14,00	16,90	12,20	7,50	10,40	13,40	25,00	100,00	39,10	60,90	64,20
Cannabis	2,40	37,80	27,50	15,70	6,60	4,80	3,00	2,20	100,00	13,00	86,90	14,96
Alcohol	0,10	0,80	2,60	7,00	12,40	18,00	19,90	39,20	100,00	15,00	85,00	17,65
Otras sustancias	-	-	9,10	27,30	9,10	18,20	27,30	9,00	100,00	9,10	90,90	10,01
Media	0,20	5,70	11,30	14,40	16,40	18,70	14,70	18,80	100,00	13,30	86,70	15,34

FUENTE: Consejería para la Igualdad y Bienestar Social

^aÍndice de Feminización.

^bMDMA: éxtasis.

5.2.7.G. Evolución de la cobertura* del programa de detección precoz del cáncer de mama en Andalucía. Años 1995-2004

(porcentaje)

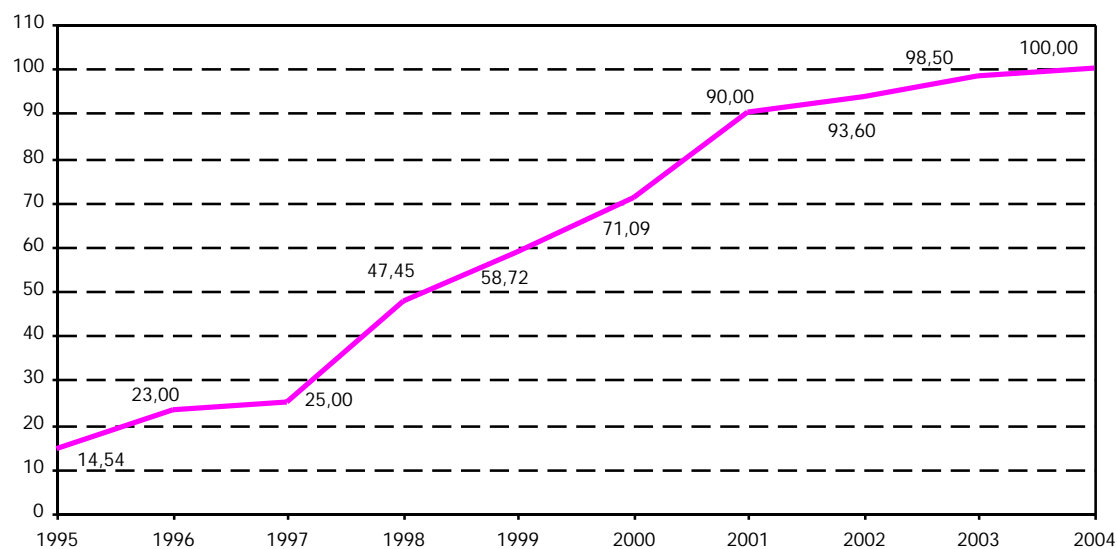

FUENTE: Servicio Andaluz de Salud. Sistema de Información para la Gestión de Atención Primaria (SIGAP)

*La cobertura del programa de detección precoz de cáncer de mama viene dada por la proporción, expresada como porcentaje, de mujeres con accesibilidad al programa con respecto al total de mujeres con edades comprendidas entre los 50 y los 65 años.

5.2.8. Cobertura del programa de planificación familiar por provincia. Año 2004

(porcentaje)

	Cobertura general	Cobertura de riesgo
Almería	1,76	4,16
Cádiz	3,45	8,79
Córdoba	2,91	1,19
Granada	3,17	6,37
Huelva	3,69	35,37
Jaén	2,02	1,10
Málaga	4,77	7,93
Sevilla	6,67	19,61
Andalucía	6,98	12,42

FUENTE: Servicio Andaluz de Salud. Sistema de Información para la Gestión de Atención Primaria (SIGAP)

5. Salud y sanidad

5.2.9. Evolución de la cobertura de embarazo, parto y puerperio por programa y provincia. Años 2000-2004 (porcentaje)

	Control embarazo	Educación maternal	Atención puerperal
Año 2000			
Almería	57,21	35,53	62,51
Cádiz	82,34	65,54	70,35
Córdoba	65,09	50,39	71,68
Granada	65,93	40,50	61,38
Huelva	80,92	66,35	84,24
Jaén	75,60	68,86	85,56
Málaga	56,93	55,94	82,43
Sevilla	77,16	57,11	69,73
Andalucía	70,42	55,48	72,85
Año 2001			
Almería	51,94	43,35	62,16
Cádiz	93,89	75,48	81,31
Córdoba	54,18	43,84	68,02
Granada	74,54	49,11	67,86
Huelva	71,54	72,58	83,43
Jaén	67,61	67,29	80,36
Málaga	63,26	57,39	81,57
Sevilla	73,02	57,18	71,05
Andalucía	70,50	58,48	74,37
Año 2002			
Almería	64,18	51,00	68,67
Cádiz	94,45	71,12	76,92
Córdoba	46,70	41,99	57,20
Granada	71,19	49,48	66,41
Huelva	75,33	89,32	91,58
Jaén	67,77	54,63	74,50
Málaga	59,67	61,14	77,89
Sevilla	88,22	64,24	80,32
Andalucía	73,57	60,52	74,71
Año 2003			
Almería	75,23	48,37	84,36
Cádiz	100,00	77,43	81,93
Córdoba	42,00	43,93	58,63
Granada	77,52	54,40	66,74
Huelva	86,55	100,66	94,90
Jaén	58,82	44,49	67,70
Málaga	56,60	69,28	61,62
Sevilla	76,16	58,67	68,22
Andalucía	72,18	62,16	70,84
Año 2004			
Almería	64,29	60,60	79,20
Cádiz	96,75	83,94	80,22
Córdoba	64,67	50,86	53,72
Granada	77,47	51,71	63,32
Huelva	88,97	90,25	89,22
Jaén	75,22	56,94	73,28
Málaga	69,73	45,05	105,41
Sevilla	71,62	53,18	57,81
Andalucía	75,98	59,12	75,57

FUENTE: Servicio Andaluz de Salud. Sistema de Información para la Gestión de Atención Primaria (SIGAP)

5.2.10.G. Evolución de la cobertura de embarazo, parto y puerperio en Andalucía. Años 1991-2004 (porcentaje)

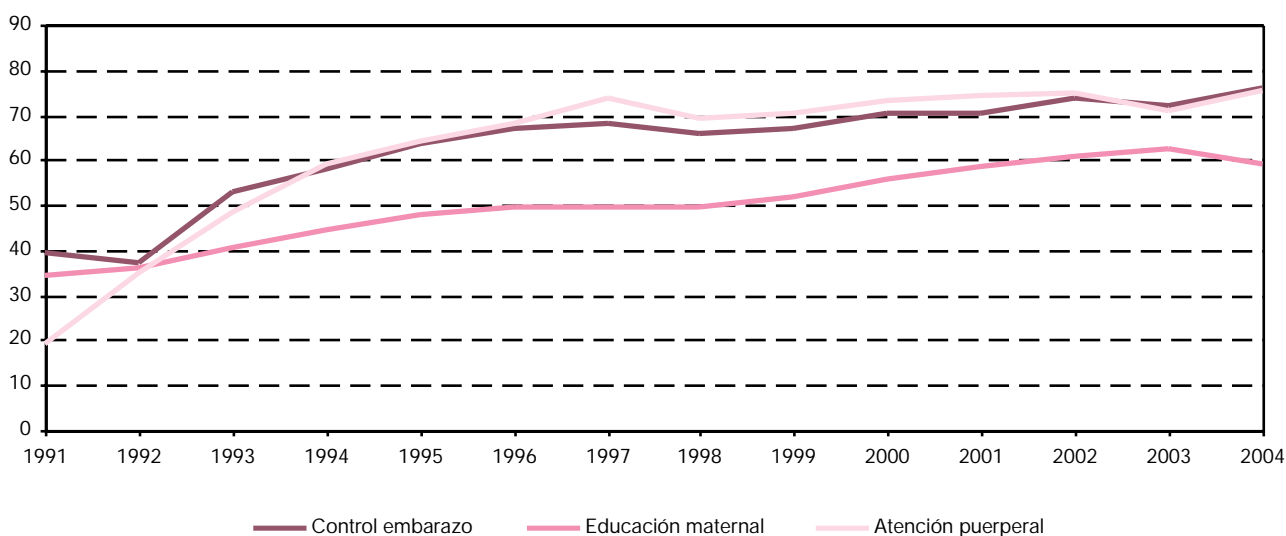

FUENTE: Servicio Andaluz de Salud. Sistema de Información para la Gestión de Atención Primaria (SIGAP)

5.2.11. Evolución de la interrupción voluntaria del embarazo por nivel de instrucción y provincia de residencia. Años 1998-2004

	Analfabetas	Sin estudios	5º EGB	8º EGB	BUP	Escuela universitaria	Facultad	No clasificado	Desconocido	Total
Año 1998										
Almería	11	79	215	235	193	73	52	8	8	874
Cádiz	5	220	282	390	240	115	22	6	8	1.288
Córdoba	5	60	125	167	125	43	22	1	8	556
Granada	22	146	447	185	425	170	104	14	16	1.529
Huelva	2	36	41	140	99	42	9	11	4	384
Jaén	-	37	133	112	124	51	24	3	7	491
Málaga	10	93	610	732	561	219	44	39	25	2.333
Sevilla	4	166	103	485	332	104	69	3	23	1.289
Andalucía	59	837	1.956	2.446	2.099	817	346	85	99	8.744
Año 1999										
Almería	13	55	196	243	170	76	49	1	10	813
Cádiz	5	231	274	385	235	99	20	3	20	1.272
Córdoba	2	80	125	225	181	49	37	-	7	706
Granada	12	103	382	270	314	180	137	-	15	1.413
Huelva	2	58	41	109	85	44	14	48	5	406
Jaén	3	36	159	138	111	44	25	1	15	532
Málaga	10	131	633	627	701	242	56	1	7	2.408
Sevilla	-	239	92	761	487	104	74	4	20	1.781
Andalucía	47	933	1.902	2.758	2.284	838	412	58	99	9.331

CONTINUA →

5. Salud y sanidad

5.2.11. Evolución de la interrupción voluntaria del embarazo por nivel de instrucción y provincia de residencia. Años 1998-2004

CONTINUACIÓN

	Analfabetas	Sin estudios	5º EGB	8º EGB	BUP	Escuela universitaria	Facultad	No clasificado	Desconocido	Total
Año 2000										
Almería	5	78	228	288	269	122	69	2	10	1.071
Cádiz	2	140	345	345	224	84	15	1	3	1.159
Córdoba	-	155	168	174	171	55	58	3	4	788
Granada	4	45	373	324	285	228	164	2	6	1.431
Huelva	2	50	56	188	104	37	23	107	6	573
Jaén	2	53	173	158	126	57	32	1	5	607
Málaga	7	118	726	916	690	271	131	1	32	2.892
Sevilla	1	408	122	869	343	163	106	12	7	2.031
Andalucía	23	1.047	2.191	3.262	2.212	1.017	598	129	73	10.552
Año 2001										
Almería	22	81	283	351	283	143	65	1	7	1.236
Cádiz	7	143	270	473	363	116	33	2	10	1.417
Córdoba	1	147	170	266	167	49	32	3	8	843
Granada	8	51	534	267	388	243	171	3	21	1.686
Huelva	-	75	120	244	111	45	19	64	17	695
Jaén	3	43	188	121	111	58	28	4	12	568
Málaga	25	124	701	753	1.082	257	128	2	17	3.089
Sevilla	5	490	322	756	347	92	101	7	43	2.163
Andalucía	71	1.154	2.588	3.231	2.852	1.003	577	86	135	11.697
Año 2002										
Almería	20	64	315	394	520	113	91	2	8	1.527
Cádiz	4	93	331	514	460	130	51	1	16	1.600
Córdoba	2	98	282	243	234	89	32	2	15	997
Granada	4	115	523	247	505	196	202	-	12	1.804
Huelva	-	44	258	83	56	23	7	-	19	490
Jaén	3	44	234	118	135	66	41	3	10	654
Málaga	26	67	539	1.057	1.297	261	125	-	8	3.380
Sevilla	11	350	825	478	352	121	66	-	49	2.252
Andalucía	70	875	3.307	3.134	3.559	999	615	8	137	12.704
Año 2003										
Almería	21	100	289	560	495	130	69	1	9	1.674
Cádiz	5	42	236	711	534	159	41	8	20	1.756
Córdoba	4	110	221	433	277	114	37	4	11	1.211
Granada	5	93	535	412	466	288	162	1	20	1.982
Huelva	2	73	216	250	103	19	13	127	13	816
Jaén	2	46	201	200	149	81	31	-	23	733
Málaga	21	63	529	1.278	1.211	330	139	1	18	3.590
Sevilla	10	299	513	939	512	129	89	3	24	2.518
Andalucía	70	826	2.740	4.783	3.747	1.250	581	145	138	14.280
Año 2004*										
Almería	11	103	183	945	446	103	54	-	19	1.864
Cádiz	16	52	281	733	683	177	68	10	33	2.053
Córdoba	15	83	279	375	349	103	51	1	6	1.262
Granada	5	119	327	567	489	262	182	-	60	2.011
Huelva	29	47	377	233	156	41	27	-	16	926
Jaén	9	54	228	148	136	83	26	-	20	704
Málaga	21	105	644	1.398	1.312	338	207	-	26	4.051
Sevilla	64	269	768	804	605	186	94	2	26	2.818
Andalucía	170	832	3.087	5.203	4.176	1.293	709	13	206	15.689

FUENTE: Consejería de Salud. Interrupción Voluntaria del Embarazo (IVE)

*Datos provisionales.

5.2.12. Evolución de la interrupción voluntaria del embarazo por grupo de edad y provincia de residencia. Años 1998-2004

	De 10 a 14 años	De 15 a 19 años	De 20 a 24 años	De 25 a 29 años	De 30 a 34 años	De 35 a 39 años	De 40 a 44 años	De 45 a 49 años	De 50 a 54 años	Total
Año 1998										
Almería	2	109	238	192	166	115	49	3	-	874
Cádiz	6	243	360	276	182	150	65	6	-	1.288
Córdoba	1	97	163	105	100	60	27	3	-	556
Granada	5	222	495	341	230	156	75	4	1	1.529
Huelva	4	68	93	92	63	45	16	3	-	384
Jaén	3	80	153	98	86	48	18	5	-	491
Málaga	14	401	619	490	398	295	104	11	1	2.333
Sevilla	4	223	359	303	206	134	56	4	-	1.289
Andalucía	39	1.443	2.480	1.897	1.431	1.003	410	39	2	8.744
Año 1999										
Almería	5	118	208	183	156	102	36	5	-	813
Cádiz	11	247	356	244	184	149	75	6	-	1.272
Córdoba	-	148	212	135	103	66	35	6	1	706
Granada	3	264	431	297	219	136	58	5	-	1.413
Huelva	-	69	105	88	66	55	20	3	-	406
Jaén	2	86	145	122	89	56	30	2	-	532
Málaga	11	468	673	516	389	261	84	6	-	2.408
Sevilla	16	334	535	361	279	170	77	9	-	1.781
Andalucía	48	1.734	2.665	1.946	1.485	995	415	42	1	9.331
Año 2000										
Almería	2	130	306	213	240	117	58	4	1	1.071
Cádiz	4	250	325	233	186	119	37	5	-	1.159
Córdoba	2	132	234	167	123	85	43	2	-	788
Granada	4	229	470	287	207	148	80	6	-	1.431
Huelva	1	101	174	113	92	63	25	3	1	573
Jaén	2	86	176	121	88	90	38	6	-	607
Málaga	9	476	890	592	490	309	120	4	2	2.892
Sevilla	10	400	612	373	306	228	89	13	-	2.031
Andalucía	34	1.804	3.187	2.099	1.732	1.159	490	43	4	10.552
Año 2001										
Almería	3	165	324	301	219	151	65	8	-	1.236
Cádiz	12	281	425	263	211	147	73	5	-	1.417
Córdoba	3	157	239	158	132	107	43	4	-	843
Granada	3	280	520	366	267	169	73	8	-	1.686
Huelva	4	120	204	139	113	77	37	1	-	695
Jaén	1	79	142	112	100	87	43	3	1	568
Málaga	8	552	898	623	483	356	158	11	-	3.089
Sevilla	9	440	630	395	343	242	93	11	-	2.163
Andalucía	43	2.074	3.382	2.357	1.868	1.336	585	51	1	11.697

CONTINUA →

5. Salud y sanidad

5.2.12. Evolución de la interrupción voluntaria del embarazo por grupo de edad y provincia de residencia. Años 1998-2004

CONTINUACIÓN

	De 10 a 14 años	De 15 a 19 años	De 20 a 24 años	De 25 a 29 años	De 30 a 34 años	De 35 a 39 años	De 40 a 44 años	De 45 a 49 años	De 50 a 54 años	Total
Año 2002										
Almería	9	175	447	348	282	186	73	7	-	1.527
Cádiz	13	348	456	308	219	170	75	11	-	1.600
Córdoba	3	181	302	199	153	108	45	6	-	997
Granada	5	280	598	370	266	200	78	7	-	1.804
Huelva	6	81	109	112	85	68	24	5	-	490
Jaén	1	136	188	138	88	69	32	2	-	654
Málaga	16	565	944	806	537	359	137	16	-	3.380
Sevilla	11	442	684	436	337	236	95	9	2	2.252
Andalucía	64	2.208	3.728	2.717	1.967	1.396	559	63	2	12.704
Año 2003										
Almería	3	177	469	402	332	212	75	4	-	1.674
Cádiz	10	376	511	306	266	194	84	8	1	1.756
Córdoba	10	213	363	240	198	122	59	6	-	1.211
Granada	5	289	635	463	286	217	80	6	1	1.982
Huelva	8	141	220	202	121	95	26	3	-	816
Jaén	9	137	188	168	100	77	48	5	1	733
Málaga	14	614	988	817	563	409	170	14	1	3.590
Sevilla	11	483	679	543	359	315	113	15	-	2.518
Andalucía	70	2.430	4.053	3.141	2.225	1.641	655	61	4	14.280
Año 2004*										
Almería	10	224	529	466	326	217	86	5	1	1.864
Cádiz	12	411	617	403	289	216	94	11	-	2.053
Córdoba	5	249	355	265	189	142	53	4	-	1.262
Granada	3	299	657	474	293	202	73	8	2	2.011
Huelva	3	158	243	210	168	106	33	5	-	926
Jaén	7	125	200	129	112	88	40	3	-	704
Málaga	18	641	1.146	940	666	449	178	13	-	4.051
Sevilla	25	592	816	561	403	292	121	7	1	2.818
Andalucía	83	2.699	4.563	3.448	2.446	1.712	678	56	4	15.689

FUENTE: Consejería de Salud. Interrupción Voluntaria del Embarazo (IVE)

*Datos provisionales.

5.2.13. Evolución de la tasa bruta de interrupción voluntaria del embarazo por provincia. Años 1993-2004

(tasas por 1.000 mujeres de 15 a 44 años)

	1993	1994	1995	1996	1997	1998	1999	2000	2001	2002	2003	2004*
Andalucía												
Almería	4,94	6,22	6,27	6,32	8,49	8,23	7,61	10,07	11,61	11,73	12,59	13,61
Cádiz	2,49	4,39	4,53	4,76	4,25	4,57	4,50	4,11	5,00	5,65	6,21	7,27
Córdoba	4,35	5,35	4,65	3,00	2,52	3,13	3,96	4,43	4,73	5,67	6,85	7,21
Granada	5,75	6,96	7,01	7,46	8,42	8,12	7,51	7,59	8,94	9,36	10,25	10,32
Huelva	5,10	3,22	3,73	3,27	2,78	3,51	3,75	5,26	6,39	4,40	7,34	8,32
Jaén	2,32	3,11	2,90	3,15	3,24	3,49	3,82	4,32	4,06	4,56	5,02	4,87
Málaga	5,18	6,42	6,37	5,64	6,71	7,75	8,04	9,62	10,27	10,61	11,01	12,28
Sevilla	2,52	3,13	2,39	2,75	2,51	3,13	4,30	4,90	5,22	5,28	5,86	6,56
Total	3,82	4,76	4,55	4,42	4,63	5,10	5,44	6,14	6,80	7,13	7,94	8,70
España	5,15	5,38	5,53	5,69	5,52	6,00	6,52	7,14	7,66	8,46

FUENTES: Consejería de Salud. Interrupción Voluntaria del Embarazo (IVE)
Ministerio de Sanidad y Consumo

*Datos provisionales.

5.2.14. Evolución de la actividad asistencial tocoginecológica en los hospitales del SAS por provincia. Año 2004

	Almería	Cádiz	Córdoba	Granada	Huelva	Jaén	Málaga	Sevilla	Andalucía
Número de partos	3.386	7.802	5.406	7.344	3.918	4.549	9.011	13.826	55.242
Cesáreas (porcentaje)	19,15	26,51	18,25	19,07	21,02	18,81	24,11	17,07	20,63

FUENTE: Servicio Andaluz de Salud. Sistema de información interhospitalares (INIHS)

5. Salud y sanidad

5.2.15. Pacientes dados de alta en hospitales del SAS según grupo de edad y sexo por provincia. Año 2004

	Almería	Cádiz	Córdoba	Granada	Huelva	Jaén	Málaga	Sevilla	Andalucía
Menos de 1 año									
Mujeres	870	2.204	1.124	2.063	556	1.000	2.130	2.693	12.640
Hombres	1.159	2.722	1.421	2.431	671	1.379	2.749	3.405	15.937
IF*	75,06	80,97	79,10	84,86	82,86	72,52	77,48	79,09	79,31
De 1 a 14 años									
Mujeres	1.257	2.988	1.862	2.127	963	1.159	2.310	4.276	16.942
Hombres	1.964	3.885	2.505	2.957	1.378	1.599	3.244	5.942	23.474
IF*	64,00	76,91	74,33	71,93	69,88	72,48	71,21	71,96	72,17
De 15 a 44 años									
Mujeres	12.669	21.532	12.750	19.059	10.459	12.916	29.802	32.332	151.519
Hombres	4.995	8.096	5.213	7.534	3.650	4.368	10.531	11.405	55.792
IF*	253,63	265,96	244,58	252,97	286,55	295,70	282,99	283,49	271,58
De 45 a 64 años									
Mujeres	3.438	7.889	4.881	6.521	3.552	4.153	9.504	11.462	51.400
Hombres	4.692	9.300	6.544	7.536	4.185	4.948	11.723	13.788	62.716
IF*	73,27	84,83	74,59	86,53	84,87	83,93	81,07	83,13	81,96
De 65 y más años									
Mujeres	7.161	10.839	10.037	11.445	6.095	9.033	13.352	20.065	88.027
Hombres	7.657	11.375	10.907	11.761	6.390	9.796	14.953	19.170	92.009
IF*	93,52	95,29	92,02	97,31	95,38	92,21	89,29	104,67	95,67
Total									
Mujeres	25.395	45.452	30.654	41.215	21.625	28.261	57.098	70.828	320.528
Hombres	20.467	35.378	26.590	32.219	16.274	22.090	43.200	53.710	249.928
IF*	124,08	128,48	115,28	127,92	132,88	127,94	132,17	131,87	128,25

FUENTE: Servicio Andaluz de Salud. Conjunto Mínimo Básico de Datos al Alta Hospitalaria (CMBDA)

*Índice de Feminización.

5.2.16. Pacientes dados de alta en hospitales del SAS según grupo de diagnóstico y sexo por provincia. Año 2004

	Almería	Cádiz	Córdoba	Granada	Huelva	Jaén	Málaga	Sevilla	Andalucía
Enfermedades infecciosas y parasitarias									
Mujeres	435	964	329	681	339	272	695	1.010	4.725
Hombres	686	1.396	522	956	433	543	1.023	1.600	7.159
IF*	63,41	69,05	63,03	71,23	78,29	50,09	67,94	63,13	66,00
Tumores									
Mujeres	1.286	3.992	2.507	3.238	1.478	1.854	4.304	6.097	24.756
Hombres	1.693	4.027	2.754	3.230	1.473	2.163	4.594	6.183	26.117
IF*	75,96	99,13	91,03	100,25	100,34	85,71	93,69	98,61	94,79
Enfermedades de las glándulas endocrinas, nutrición, metabolismo e inmunidad									
Mujeres	409	1.022	569	827	332	338	849	1.278	5.624
Hombres	322	679	443	526	227	315	763	968	4.243
IF*	127,02	150,52	128,44	157,22	146,26	107,30	111,27	132,02	132,55
Enfermedad de la sangre y los órganos hematopoyéticos									
Mujeres	135	529	198	287	191	297	358	440	2.435
Hombres	153	438	209	296	176	237	390	453	2.352
IF*	88,24	120,78	94,74	96,96	108,52	125,32	91,79	97,13	103,53
Trastornos mentales									
Mujeres	494	658	403	562	371	432	663	1.461	5.044
Hombres	737	1.169	537	900	449	640	1.137	1.928	7.497
IF*	67,03	56,29	75,05	62,44	82,63	67,50	58,31	75,78	67,28
Enfermedades del sistema nervioso y órganos de los sentidos									
Mujeres	563	1.400	832	1.119	465	702	1.528	1.770	8.379
Hombres	644	1.438	902	1.089	537	774	1.581	1.836	8.801
IF*	87,42	97,36	92,24	102,75	86,59	90,70	96,65	96,41	95,21
Enfermedades del aparato circulatorio									
Mujeres	2.407	4.388	3.320	3.915	2.420	2.624	4.696	7.560	31.330
Hombres	3.020	5.551	4.480	5.184	3.190	3.513	7.203	9.711	41.852
IF*	79,70	79,05	74,11	75,52	75,86	74,69	65,20	77,85	74,86
Enfermedades del aparato respiratorio									
Mujeres	2.015	2.737	2.038	2.351	1.109	1.694	2.722	3.597	18.263
Hombres	3.248	4.338	3.741	3.958	1.955	3.046	4.628	6.135	31.049
IF*	62,04	63,09	54,48	59,40	56,73	55,61	58,82	58,63	58,82
Enfermedades del aparato digestivo									
Mujeres	2.410	4.031	3.248	4.014	1.670	2.707	5.167	6.207	29.454
Hombres	3.093	5.310	3.996	5.163	2.226	3.641	6.649	7.609	37.687
IF*	77,92	75,91	81,28	77,75	75,02	74,35	77,71	81,57	78,15
Enfermedades del aparato genitourinario									
Mujeres	1.366	2.929	1.731	2.207	1.494	1.739	3.248	4.609	19.323
Hombres	997	1.512	1.296	1.568	882	1.035	2.243	2.632	12.165
IF*	137,01	193,72	133,56	140,75	169,39	168,02	144,81	175,11	158,84

CONTINUA →

5. Salud y sanidad

5.2.16. Pacientes dados de alta en hospitales del SAS según grupo de diagnóstico y sexo por provincia. Año 2004

CONTINUACIÓN

	Almería	Cádiz	Córdoba	Granada	Huelva	Jaén	Málaga	Sevilla	Andalucía
Complicaciones del embarazo, parto y puerperio									
Mujeres	9.228	14.410	8.603	13.194	7.345	9.267	20.917	22.250	105.214
Hombres	-	-	-	-	-	-	-	-	-
IF*	np	np	np	np	np	np	np	np	np
Enfermedades de la piel y del tejido celular subcutáneo									
Mujeres	183	372	283	352	138	189	352	443	2.312
Hombres	260	411	348	456	194	247	561	510	2.987
IF*	70,38	90,51	81,32	77,19	71,13	76,52	62,75	86,86	77,40
Enfermedades del sistema osteomuscular y tejido conjuntivo									
Mujeres	1.077	1.724	1.865	1.884	1.162	1.631	2.432	3.659	15.434
Hombres	824	1.327	1.221	1.314	756	1.062	2.008	2.196	10.708
IF*	130,70	129,92	152,74	143,38	153,70	153,58	121,12	166,62	144,14
Anomalías congénitas									
Mujeres	84	392	318	347	69	99	474	794	2.577
Hombres	205	537	484	533	113	101	534	1.223	3.730
IF*	40,98	73,00	65,70	65,10	61,06	98,02	88,76	64,92	69,09
Ciertas afecciones originadas en el periodo perinatal									
Mujeres	446	835	373	700	236	263	925	871	4.649
Hombres	569	1.064	452	822	255	373	1.229	1.119	5.883
IF*	78,38	78,48	82,52	85,16	92,55	70,51	75,26	77,84	79,02
Signos, síntomas y estados morbosos mal definidos									
Mujeres	982	1.494	1.017	1.086	913	906	1.240	2.361	9.999
Hombres	1.267	1.763	1.303	1.214	1.206	937	1.541	2.373	11.604
IF*	77,51	84,74	78,05	89,46	75,70	96,69	80,47	99,49	86,17
Lesiones y envenenamiento									
Mujeres	1.490	2.293	2.309	3.281	1.416	2.143	3.997	4.618	21.547
Hombres	2.277	3.009	2.670	3.876	1.767	2.365	5.390	5.486	26.840
IF*	65,44	76,20	86,48	84,65	80,14	90,61	74,16	84,18	80,28
Otras causas									
Mujeres	385	1.282	711	1.170	477	1.104	2.531	1.803	9.463
Hombres	472	1.409	1.232	1.134	435	1.098	1.726	1.748	9.254
IF*	81,57	90,99	57,71	103,17	109,66	100,55	146,64	103,15	102,26
Total									
Mujeres	25.395	45.452	30.654	41.215	21.625	28.261	57.098	70.828	320.528
Hombres	20.467	35.378	26.590	32.219	16.274	22.090	43.200	53.710	249.928
IF*	124,08	128,48	115,28	127,92	132,88	127,94	132,17	131,87	128,25

FUENTE: Servicio Andaluz de Salud. Conjunto Mínimo Básico de Datos al Alta Hospitalaria (CMBDA)

*Índice de Feminización.

5.2.17. Evolución de la incapacidad permanente^a según grupo de edad por sexo y provincia. Años 2000-2004

	2000			2001			2002			2003			2004		
	Mujeres	Hombres	IF ^b	Mujeres	Hombres	IF ^b	Mujeres	Hombres	IF ^b	Mujeres	Hombres	IF ^b	Mujeres	Hombres	IF ^b
Almería															
Menores de 19 años	1	-	np	-	2	-	-	-	np	-	-	np	-	1	-
De 20 a 24 años	5	12	41,67	4	19	21,05	2	23	8,70	2	16	12,50	2	15	13,33
De 25 a 29 años	20	78	25,64	17	69	24,64	13	69	18,84	15	71	21,13	12	60	20,00
De 30 a 34 años	53	182	29,12	59	169	34,91	61	174	35,06	53	166	31,93	55	160	34,38
De 35 a 39 años	102	299	34,11	107	317	33,75	109	299	36,45	109	304	35,86	106	312	33,97
De 40 a 44 años	142	538	26,39	152	523	29,06	144	497	28,97	168	487	34,50	150	460	32,61
De 45 a 49 años	183	755	24,24	186	750	24,80	196	779	25,16	205	757	27,08	220	783	28,10
De 50 a 54 años	305	1.084	28,14	305	1.132	26,94	326	1.094	29,80	329	1.046	31,45	338	1.018	33,20
De 55 a 59 años	460	1.420	32,39	499	1.480	33,72	488	1.528	31,94	475	1.572	30,22	492	1.535	32,05
De 60 a 64 años	799	2.088	38,27	710	1.880	37,77	669	1.705	39,24	643	1.679	38,30	657	1.769	37,14
De 65 a 69 años	30	47	63,83	23	37	62,16	32	94	34,04	17	36	47,22	11	50	22,00
De 70 a 74 años	23	17	135,29	20	16	125,00	11	14	78,57	7	10	70,00	7	8	87,50
De 75 a 79 años	26	13	200,00	20	17	117,65	23	15	153,33	22	13	169,23	19	13	146,15
De 80 a 84 años	36	9	400,00	27	6	450,00	26	8	325,00	22	12	183,33	23	13	176,92
De 85 y más años	29	7	414,29	36	8	450,00	33	7	471,43	31	4	775,00	26	4	650,00
Cádiz															
Menores de 19 años	-	1	-	-	3	-	1	1	100,00	-	-	np	-	-	np
De 20 a 24 años	1	28	3,57	6	34	17,65	11	44	25,00	10	44	22,73	16	47	34,04
De 25 a 29 años	32	125	25,60	40	136	29,41	42	134	31,34	31	127	24,41	42	164	25,61
De 30 a 34 años	78	369	21,14	83	371	22,37	92	397	23,17	107	404	26,49	133	410	32,44
De 35 a 39 años	172	816	21,08	192	837	22,94	209	879	23,78	232	874	26,54	253	888	28,49
De 40 a 44 años	373	1.510	24,70	387	1.575	24,57	404	1.535	26,32	428	1.507	28,40	506	1.580	32,03
De 45 a 49 años	451	2.327	19,38	542	2.348	23,08	657	2.391	27,48	721	2.380	30,29	844	2.488	33,92
De 50 a 54 años	536	3.363	15,94	575	3.450	16,67	624	3.476	17,95	690	3.450	20,00	840	3.535	23,76
De 55 a 59 años	736	4.533	16,24	810	4.718	17,17	850	4.991	17,03	957	4.961	19,29	1.026	5.102	20,11
De 60 a 64 años	1.107	5.859	18,89	1.099	5.503	19,97	1.123	5.337	21,04	1.184	5.640	20,99	1.290	5.883	21,93
De 65 a 69 años	63	156	40,38	46	131	35,11	59	206	28,64	28	112	25,00	35	125	28,00
De 70 a 74 años	50	33	151,52	45	30	150,00	44	19	231,58	45	14	321,43	39	12	325,00
De 75 a 79 años	77	31	248,39	71	25	284,00	62	27	229,63	44	26	169,23	42	22	190,91
De 80 a 84 años	56	11	509,09	43	15	286,67	42	14	300,00	51	15	340,00	44	12	366,67
De 85 y más años	113	19	594,74	105	16	656,25	104	17	611,76	93	15	620,00	84	14	600,00
Córdoba															
Menores de 19 años	-	1	-	-	3	-	-	1	-	-	2	-	-	1	-
De 20 a 24 años	5	21	23,81	6	31	19,35	3	28	10,71	6	32	18,75	5	35	14,29
De 25 a 29 años	20	77	25,97	22	67	32,84	26	77	33,77	20	74	27,03	18	71	25,35
De 30 a 34 años	63	261	24,14	75	257	29,18	70	240	29,17	88	225	39,11	89	212	41,98
De 35 a 39 años	119	447	26,62	144	455	31,65	166	490	33,88	174	512	33,98	182	502	36,25
De 40 a 44 años	194	734	26,43	225	761	29,57	256	740	34,59	283	774	36,56	308	775	39,74
De 45 a 49 años	297	1.019	29,15	362	1.048	34,54	393	1.102	35,66	449	1.096	40,97	476	1.125	42,31
De 50 a 54 años	423	1.547	27,34	472	1.622	29,10	530	1.554	34,11	554	1.534	36,11	586	1.457	40,22
De 55 a 59 años	707	2.217	31,89	732	2.210	33,12	805	2.349	34,27	837	2.301	36,38	917	2.357	38,91
De 60 a 64 años	1.168	3.065	38,11	1.110	2.879	38,56	1.137	2.835	40,11	1.208	3.006	40,19	1.257	3.082	40,79
De 65 a 69 años	51	90	56,67	19	52	36,54	39	77	50,65	15	46	32,61	17	57	29,82
De 70 a 74 años	38	16	237,50	28	11	254,55	24	9	266,67	19	5	380,00	14	4	350,00
De 75 a 79 años	41	13	315,38	39	17	229,41	40	17	235,29	39	14	278,57	36	11	327,27
De 80 a 84 años	61	13	469,23	48	9	533,33	40	10	400,00	36	11	327,27	31	12	258,33
De 85 y más años	85	12	708,33	83	15	553,33	80	12	666,67	75	10	750,00	70	11	636,36

CONTINUA →

5. Salud y sanidad

5.2.17. Evolución de la incapacidad permanente^a según grupo de edad por sexo y provincia. Años 2000-2004

CONTINUACIÓN

	2000			2001			2002			2003			2004		
	Mujeres	Hombres	IF ^b	Mujeres	Hombres	IF ^b	Mujeres	Hombres	IF ^b	Mujeres	Hombres	IF ^b	Mujeres	Hombres	IF ^b
Granada															
Menores de 19 años	-	2	-	-	2	-	-	2	-	-	1	-	1	-	np
De 20 a 24 años	8	31	25,81	3	37	8,11	8	36	22,22	8	48	16,67	8	50	16,00
De 25 a 29 años	45	141	31,91	46	135	34,07	53	145	36,55	42	151	27,81	45	153	29,41
De 30 a 34 años	141	462	30,52	153	435	35,17	152	404	37,62	172	386	44,56	156	374	41,71
De 35 a 39 años	281	900	31,22	285	889	32,06	319	889	35,88	360	852	42,25	379	824	46,00
De 40 a 44 años	533	1.293	41,22	561	1.332	42,12	580	1.310	44,27	581	1.386	41,92	620	1.398	44,35
De 45 a 49 años	680	1.682	40,43	736	1.701	43,27	795	1.786	44,51	883	1.796	49,16	932	1.849	50,41
De 50 a 54 años	1.078	2.510	42,95	1.174	2.510	46,77	1.176	2.479	47,44	1.158	2.488	46,54	1.196	2.459	48,64
De 55 a 59 años	1.600	3.611	44,31	1.686	3.745	45,02	1.812	3.750	48,32	1.910	3.714	51,43	1.947	3.694	52,71
De 60 a 64 años	2.419	5.396	44,83	2.287	4.973	45,99	2.260	4.662	48,48	2.503	4.771	52,46	2.669	4.810	55,49
De 65 a 69 años	130	143	90,91	100	110	90,91	138	216	63,89	75	80	93,75	72	97	74,23
De 70 a 74 años	104	30	346,67	97	31	312,90	89	32	278,13	79	30	263,33	69	23	300,00
De 75 a 79 años	69	39	176,92	69	35	197,14	62	33	187,88	72	29	248,28	73	27	270,37
De 80 a 84 años	36	12	300,00	35	14	250,00	38	17	223,53	42	19	221,05	52	24	216,67
De 85 y más años	53	8	662,50	53	8	662,50	47	7	671,43	38	5	760,00	34	6	566,67
Huelva															
Menores de 19 años	-	-	np	1	1	100,00	1	1	100,00	-	-	np	-	2	-
De 20 a 24 años	8	17	47,06	10	15	66,67	6	18	33,33	5	14	35,71	9	15	60,00
De 25 a 29 años	30	68	44,12	17	69	24,64	20	74	27,03	24	76	31,58	22	81	27,16
De 30 a 34 años	81	238	34,03	93	232	40,09	79	204	38,73	73	206	35,44	69	181	38,12
De 35 a 39 años	167	429	38,93	161	453	35,54	152	495	30,71	172	459	37,47	163	444	36,71
De 40 a 44 años	293	773	37,90	299	762	39,24	308	712	43,26	295	699	42,20	302	681	44,35
De 45 a 49 años	409	1.126	36,32	440	1.146	38,39	437	1.136	38,47	453	1.149	39,43	456	1.146	39,79
De 50 a 54 años	554	1.598	34,67	597	1.666	35,83	615	1.650	37,27	607	1.589	38,20	604	1.553	38,89
De 55 a 59 años	820	2.212	37,07	874	2.273	38,45	883	2.369	37,27	860	2.260	38,05	866	2.194	39,47
De 60 a 64 años	993	2.789	35,60	944	2.611	36,15	957	2.545	37,60	1.065	2.741	38,85	1.125	2.762	40,73
De 65 a 69 años	44	68	64,71	25	52	48,08	41	83	49,40	24	40	60,00	20	43	46,51
De 70 a 74 años	31	10	310,00	29	10	290,00	26	6	433,33	19	7	271,43	15	8	187,50
De 75 a 79 años	27	11	245,45	26	8	325,00	22	8	275,00	21	4	525,00	20	2	1.000,00
De 80 a 84 años	17	2	850,00	16	2	800,00	18	-	np	20	4	500,00	16	5	320,00
De 85 y más años	22	3	733,33	23	4	575,00	22	6	366,67	14	3	466,67	14	3	466,67
Jaén															
Menores de 19 años	-	3	-	1	2	50,00	-	2	-	-	1	-	-	1	-
De 20 a 24 años	2	21	9,52	7	24	29,17	7	39	17,95	5	38	13,16	7	40	17,50
De 25 a 29 años	23	102	22,55	24	114	21,05	20	121	16,53	33	131	25,19	28	124	22,58
De 30 a 34 años	66	288	22,92	83	291	28,52	82	278	29,50	78	283	27,56	86	288	29,86
De 35 a 39 años	135	623	21,67	147	603	24,38	180	601	29,95	210	597	35,18	209	580	36,03
De 40 a 44 años	198	1.042	19,00	238	1.024	23,24	274	1.013	27,05	321	1.023	31,38	388	1.072	36,19
De 45 a 49 años	282	1.157	24,37	333	1.276	26,10	360	1.363	26,41	407	1.448	28,11	502	1.492	33,65
De 50 a 54 años	360	1.574	22,87	394	1.643	23,98	427	1.649	25,89	506	1.680	30,12	614	1.736	35,37
De 55 a 59 años	527	2.322	22,70	611	2.320	26,34	703	2.348	29,94	790	2.387	33,10	828	2.430	34,07
De 60 a 64 años	857	3.604	23,78	878	3.340	26,29	928	3.091	30,02	1.045	3.089	33,83	1.180	3.223	36,61
De 65 a 69 años	25	65	38,46	16	78	20,51	29	108	26,85	19	53	35,85	17	81	20,99
De 70 a 74 años	19	3	633,33	16	2	800,00	11	1	1.100,00	8	2	400,00	5	2	250,00
De 75 a 79 años	21	9	233,33	21	7	300,00	26	7	371,43	21	5	420,00	16	3	533,33
De 80 a 84 años	12	3	400,00	9	4	225,00	8	2	400,00	11	3	366,67	16	5	320,00
De 85 y más años	27	13	207,69	22	11	200,00	20	9	222,22	16	8	200,00	15	5	300,00

CONTINUA →

5.2.17. Evolución de la incapacidad permanente^a según grupo de edad por sexo y provincia. Años 2000-2004

CONTINUACIÓN

	2000			2001			2002			2003			2004		
	Mujeres	Hombres	IF ^b	Mujeres	Hombres	IF ^b	Mujeres	Hombres	IF ^b	Mujeres	Hombres	IF ^b	Mujeres	Hombres	IF ^b
Málaga															
Menores de 19 años	8	14	57,14	1	6	16,67	-	2	-	-	2	-	-	5	-
De 20 a 24 años	5	20	25,00	7	32	21,88	9	39	23,08	6	40	15,00	9	51	17,65
De 25 a 29 años	50	172	29,07	49	162	30,25	44	163	26,99	48	159	30,19	40	145	27,59
De 30 a 34 años	156	513	30,41	172	510	33,73	184	479	38,41	194	483	40,17	206	505	40,79
De 35 a 39 años	334	978	34,15	363	961	37,77	385	1.003	38,38	399	1.006	39,66	417	1.029	40,52
De 40 a 44 años	691	1.543	44,78	736	1.638	44,93	751	1.640	45,79	780	1.709	45,64	798	1.748	45,65
De 45 a 49 años	970	2.248	43,15	1.104	2.258	48,89	1.241	2.306	53,82	1.354	2.336	57,96	1.360	2.411	56,41
De 50 a 54 años	1.239	3.593	34,48	1.378	3.660	37,65	1.481	3.607	41,06	1.611	3.431	46,95	1.848	3.404	54,29
De 55 a 59 años	1.652	5.107	32,35	1.881	5.297	35,51	2.106	5.562	37,86	2.282	5.730	39,83	2.411	5.707	42,25
De 60 a 64 años	2.350	6.598	35,62	2.359	6.408	36,81	2.405	6.355	37,84	2.680	6.801	39,41	2.890	7.204	40,12
De 65 a 69 años	109	196	55,61	72	120	60,00	113	254	44,49	46	99	46,46	47	115	40,87
De 70 a 74 años	51	24	212,50	47	20	235,00	41	21	195,24	41	20	205,00	33	17	194,12
De 75 a 79 años	46	20	230,00	41	19	215,79	45	17	264,71	40	20	200,00	38	18	211,11
De 80 a 84 años	58	10	580,00	45	8	562,50	41	12	341,67	38	9	422,22	36	11	327,27
De 85 y más años	117	14	835,71	118	24	491,67	103	17	605,88	94	14	671,43	77	12	641,67
Sevilla															
Menores de 19 años	1	2	50,00	1	4	25,00	2	4	50,00	-	7	-	1	8	12,50
De 20 a 24 años	11	64	17,19	16	60	26,67	19	72	26,39	20	65	30,77	22	69	31,88
De 25 a 29 años	77	303	25,41	89	291	30,58	78	287	27,18	79	291	27,15	94	293	32,08
De 30 a 34 años	297	771	38,52	298	808	36,88	296	804	36,82	315	812	38,79	300	805	37,27
De 35 a 39 años	574	1.561	36,77	625	1.592	39,26	659	1.564	42,14	740	1.635	45,26	754	1.573	47,93
De 40 a 44 años	1.161	2.485	46,72	1.138	2.515	45,25	1.141	2.489	45,84	1.201	2.558	46,95	1.280	2.659	48,14
De 45 a 49 años	1.708	3.616	47,23	1.821	3.661	49,74	1.944	3.613	53,81	2.109	3.706	56,91	2.247	3.787	59,33
De 50 a 54 años	2.279	5.498	41,45	2.433	5.678	42,85	2.571	5.644	45,55	2.825	5.474	51,61	2.942	5.383	54,65
De 55 a 59 años	3.062	8.165	37,50	3.396	8.508	39,92	3.625	8.845	40,98	3.828	8.871	43,15	4.044	8.740	46,27
De 60 a 64 años	4.046	10.583	38,23	3.841	9.891	38,83	3.946	9.807	40,24	4.358	10.341	42,14	4.722	10.871	43,44
De 65 a 69 años	274	284	96,48	153	223	68,61	156	323	48,30	78	176	44,32	80	171	46,78
De 70 a 74 años	681	51	1.335,29	609	43	1.416,28	512	32	1.600,00	359	24	1.495,83	232	18	1.288,89
De 75 a 79 años	763	70	1.090,00	719	59	1.218,64	619	55	1.125,45	562	46	1.221,74	521	33	1.578,79
De 80 a 84 años	498	49	1.016,33	469	42	1.116,67	481	44	1.093,18	496	42	1.180,95	506	40	1.265,00
De 85 y más años	522	31	1.683,87	518	38	1.363,16	500	32	1.562,50	457	36	1.269,44	403	31	1.300,00
Andalucía															
Menores de 19 años	10	23	43,48	4	23	17,39	4	13	30,77	-	13	-	2	18	11,11
De 20 a 24 años	45	214	21,03	59	252	23,41	65	299	21,74	62	297	20,88	78	322	24,22
De 25 a 29 años	297	1.066	27,86	304	1.043	29,15	296	1.070	27,66	292	1.080	27,04	301	1.091	27,59
De 30 a 34 años	935	3.084	30,32	1.016	3.073	33,06	1.016	2.980	34,09	1.080	2.965	36,42	1.094	2.935	37,27
De 35 a 39 años	1.884	6.053	31,13	2.024	6.107	33,14	2.179	6.220	35,03	2.396	6.239	38,40	2.463	6.152	40,04
De 40 a 44 años	3.585	9.918	36,15	3.736	10.130	36,88	3.858	9.936	38,83	4.057	10.143	40,00	4.352	10.373	41,96
De 45 a 49 años	4.980	13.930	35,75	5.524	14.188	38,93	6.023	14.476	41,61	6.581	14.668	44,87	7.037	15.081	46,66
De 50 a 54 años	6.774	20.767	32,62	7.328	21.361	34,31	7.750	21.153	36,64	8.280	20.692	40,02	8.968	20.545	43,65
De 55 a 59 años	9.564	29.587	32,33	10.489	30.551	34,33	11.272	31.742	35,51	11.939	31.796	37,55	12.531	31.759	39,46
De 60 a 64 años	13.739	39.982	34,36	13.228	37.485	35,29	13.425	36.337	36,95	14.686	38.068	38,58	15.790	39.604	39,87
De 65 a 69 años	726	1.049	69,21	454	803	56,54	607	1.361	44,60	302	642	47,04	299	739	40,46
De 70 a 74 años	997	184	541,85	891	163	546,63	758	134	565,67	577	112	515,18	414	92	450,00
De 75 a 79 años	1.070	206	519,42	1.006	187	537,97	899	179	502,23	821	157	522,93	765	129	593,02
De 80 a 84 años	774	109	710,09	692	100	692,00	694	107	648,60	716	115	622,61	724	122	593,44
De 85 y más años	968	107	904,67	958	124	772,58	909	107	849,53	818	95	861,05	723	86	840,70

FUENTE: Instituto Nacional de la Seguridad Social

^aPensiones en vigor a 31 de diciembre. Hay que señalar que en dicha fecha el número de pensiones de Incapacidad Permanente correspondiente al tramo de edad comprendido entre 65 y 69 años difiere notablemente del aparecido en otros meses, lo que provoca una ruptura de la serie en este tramo. Ello es debido a que, en dicho mes, el proceso por el que estas pensiones pasan a denominarse Pensiones de Jubilación se ha realizado, y así ha quedado reflejado en el banco de datos del Sistema, en fechas distintas a las habituales.

^bÍndice de Feminización.

5. Salud y sanidad

5.3. Patrones de mortalidad

5.3.1. Evolución de la tasa bruta de mortalidad por sexo y provincia de residencia. Años 1999-2003

(tasa estándar por 1.000 habitantes)

	1999			2000			2001			2002			2003		
	Mujeres	Hombres	IF*	Mujeres	Hombres	IF*	Mujeres	Hombres	IF*	Mujeres	Hombres	IF*	Mujeres	Hombres	IF*
Almería	7,13	8,95	79,64	7,03	8,30	84,70	7,00	8,66	80,83	7,58	8,76	86,53	7,40	9,16	80,80
Cádiz	7,07	8,43	83,84	6,98	8,15	85,64	6,70	8,07	83,02	7,06	7,92	89,14	7,37	8,72	84,49
Córdoba	8,67	9,57	90,64	8,44	9,15	92,24	8,42	9,29	90,64	9,20	9,28	99,14	8,79	9,89	88,90
Granada	8,58	10,03	85,56	8,22	9,49	86,62	7,95	9,21	86,32	8,75	9,33	93,78	8,55	9,80	87,26
Huelva	8,92	9,80	90,97	9,13	9,43	96,82	9,05	9,44	95,87	8,59	9,37	91,68	9,13	9,75	93,64
Jaén	8,65	10,15	85,24	8,46	9,67	87,49	8,22	9,70	84,74	8,66	9,67	89,56	9,09	9,99	91,05
Málaga	7,56	8,81	85,85	7,52	8,80	85,45	7,36	8,75	84,11	7,74	8,61	89,90	7,98	9,61	83,05
Sevilla	7,84	8,91	88,04	7,45	8,52	87,44	7,47	8,36	89,35	7,98	8,21	97,20	8,25	8,95	92,15
Andalucía	7,94	9,18	86,44	7,75	8,83	87,77	7,62	8,78	86,79	8,08	8,71	92,77	8,23	9,38	87,74

FUENTE: IEA-Consejería de Salud. Unidad de Estadísticas Vitales

*Índice de Feminización.

5.3.2. Evolución de los años potenciales de vida perdidos por sexo y provincia. Años 1999-2003

(tasa estándar por 1.000 habitantes) (población estándar europea)

	1999		2000		2001		2002		2003	
	Mujeres	Hombres	Mujeres	Hombres	Mujeres	Hombres	Mujeres	Hombres	Mujeres	Hombres
Almería	20,30	58,00	23,27	57,96	24,23	60,96	28,20	61,79	20,32	63,66
Cádiz	22,96	60,34	23,03	57,62	21,95	55,44	22,69	55,07	23,73	55,73
Córdoba	21,80	51,18	20,95	48,28	19,69	49,43	21,72	51,67	19,11	49,52
Granada	22,80	56,71	21,14	55,59	20,62	54,17	23,94	51,94	20,27	51,20
Huelva	23,40	54,61	22,75	56,04	22,29	54,62	20,03	57,70	23,03	52,86
Jaén	21,18	48,80	19,15	56,23	21,78	51,58	21,14	50,92	21,50	48,24
Málaga	24,87	52,42	23,70	54,37	24,02	56,57	20,70	56,98	24,42	57,87
Sevilla	21,76	55,77	20,47	55,60	22,28	54,29	20,30	53,72	21,96	53,86
Andalucía	22,52	54,95	21,78	55,16	22,18	54,60	21,91	54,63	22,09	54,24

FUENTE: IEA-Consejería de Salud. Unidad de Estadísticas Vitales

5.3.3.G. Evolución de los años potenciales de vida perdidos por sexo en Andalucía. Años 1994-2003

(tasa estándar por 1.000 habitantes) (población estándar europea)



FUENTE: IEA-Consejería de Salud. Unidad de Estadísticas Vitales

5. Salud y sanidad

5.3.4. Defunciones según sexo y causa de muerte por provincia de residencia. Año 2003

	Almería	Cádiz	Córdoba	Granada	Huelva	Jaén	Málaga	Sevilla	Andalucía
Mujeres									
Causa de muerte									
01. Ciertas enfermedades infecciosas y parasitarias	24	85	51	42	32	34	79	115	462
02. Tumores [neoplasias]	359	847	553	693	355	488	1.029	1.388	5.712
03. Enfermedades de la sangre y de los órganos hematopoyéticos, y ciertos trastornos que afectan el mecanismo de la inmunidad	9	12	12	9	8	12	14	9	85
04. Enfermedades endocrinas, nutricionales y metabólicas	87	172	178	178	113	161	173	302	1.364
05. Trastornos mentales y del comportamiento	74	119	128	138	38	86	148	166	897
06. Enfermedades del sistema nervioso	105	198	143	152	74	105	183	228	1.188
07. Enfermedades del ojo y sus anexos	-	-	-	-	-	-	-	-	-
08. Enfermedades del oído y de la apófisis mastoides	-	-	-	-	-	-	-	-	-
09. Enfermedades del sistema circulatorio	694	1.664	1.453	1.514	960	1.239	2.275	3.688	13.487
10. Enfermedades del sistema respiratorio	238	430	349	247	191	314	449	469	2.687
11. Enfermedades del sistema digestivo	91	200	174	183	108	182	277	361	1.576
12. Enfermedades de la piel y del tejido subcutáneo	3	17	8	11	9	3	20	31	102
13. Enfermedades del sistema osteomuscular y del tejido conjuntivo	33	46	53	38	25	44	56	77	372
14. Enfermedades del sistema genitourinario	62	136	89	89	88	76	149	163	852
15. Embarazo, parto y puerperio	-	1	-	-	-	2	4	1	8
16. Ciertas afecciones originadas en el período perinatal	8	15	11	9	1	6	12	23	85
17. Malformaciones congénitas, deformidades y anomalias cromosómicas	7	15	11	10	8	11	14	21	97
18. Síntomas, signos y hallazgos anormales clínicos y de laboratorio, no clasificados en otra parte	108	153	158	150	69	136	179	163	1.116
20. Causas externas de morbilidad y de mortalidad	59	74	79	100	36	66	162	174	750
Total	1.961	4.184	3.450	3.563	2.115	2.965	5.223	7.379	30.840
Hombres									
Causa de muerte									
01. Ciertas enfermedades infecciosas y parasitarias	41	175	72	63	59	52	133	151	746
02. Tumores [neoplasias]	674	1.497	1.021	1.038	627	862	1.746	2.330	9.795
03. Enfermedades de la sangre y de los órganos hematopoyéticos, y ciertos trastornos que afectan el mecanismo de la inmunidad	6	7	8	9	1	9	12	14	66
04. Enfermedades endocrinas, nutricionales y metabólicas	66	101	114	109	48	95	117	165	815
05. Trastornos mentales y del comportamiento	41	81	63	75	17	54	95	103	529
06. Enfermedades del sistema nervioso	65	118	84	107	47	70	148	167	806
07. Enfermedades del ojo y sus anexos	-	-	-	-	-	-	-	-	-
08. Enfermedades del oído y de la apófisis mastoides	-	-	-	-	-	-	-	-	-
09. Enfermedades del sistema circulatorio	637	1.485	1.129	1.245	759	991	1.896	2.820	10.962
10. Enfermedades del sistema respiratorio	362	597	527	502	276	472	776	732	4.244
11. Enfermedades del sistema digestivo	140	280	249	273	127	211	363	417	2.060
12. Enfermedades de la piel y del tejido subcutáneo	3	12	4	4	3	2	7	15	50
13. Enfermedades del sistema osteomuscular y del tejido conjuntivo	10	27	28	18	13	27	27	27	177
14. Enfermedades del sistema genitourinario	47	109	73	81	65	63	116	145	699
15. Embarazo, parto y puerperio	-	-	-	-	-	-	-	-	-
16. Ciertas afecciones originadas en el período perinatal	10	14	17	17	8	11	20	36	133
17. Malformaciones congénitas, deformidades y anomalias cromosómicas	7	19	11	13	7	15	32	29	133
18. Síntomas, signos y hallazgos anormales clínicos y de laboratorio, no clasificados en otra parte	76	78	87	94	32	74	109	69	619
20. Causas externas de morbilidad y de mortalidad	243	254	236	249	128	172	388	470	2.140
Total	2.428	4.854	3.723	3.897	2.217	3.180	5.985	7.690	33.974

FUENTE: IEA-Consejería de Salud. Unidad de Estadísticas Vitales

5.3.5. Víctimas de accidentes de circulación según grupo de edad por sexo y gravedad en Andalucía. Año 2004

	Mujeres		Hombres		IF*	
	Heridas	Muertas	Heridos	Muertos	Heridos	Muertos
De 0 a 14 años	413	6	627	12	65,87	50,00
De 15 a 24 años	2.186	33	4.737	150	46,15	22,00
De 25 a 44 años	2.840	43	6.185	241	45,92	17,84
De 45 y más años	1.884	60	3.291	173	57,25	34,68
Total	7.323	142	14.840	576	49,35	24,65

FUENTE: Ministerio del Interior. Dirección General de Tráfico

*Índice de Feminización.

5.3.6. Evolución de los suicidios según grado de ejecución y sexo. Años 1999-2003

	1999		2000		2001		2002		2003	
	Andalucía	España	Andalucía	España	Andalucía	España	Andalucía	España	Andalucía	España
Consumados										
Mujeres	99	526	93	528	78	470	85	465	67	416
Hombres	353	1.627	370	1.652	293	1.463	323	1.538	330	1.563
IF*	28,05	32,33	25,14	31,96	26,62	32,13	26,32	30,23	20,30	26,62
No consta	-	4	1	8	2	5	-	3	-	5
Tentativas										
Mujeres	1	93	20	121	4	101	3	84	-	78
Hombres	5	81	12	98	5	82	3	66	5	66
IF*	20,00	114,81	166,67	123,47	80,00	123,17	100,00	127,27	-	118,18
No consta	1	1	1	1	-	-	-	-	-	-
No consta										
Mujeres	5	29	6	34	3	30	5	29	6	26
Hombres	10	90	25	92	11	66	10	76	15	56
IF*	50,00	32,22	24,00	36,96	27,27	45,45	50,00	38,16	40,00	46,43
No consta	-	5	-	3	-	-	-	-	-	-

FUENTE: INE. Estadísticas del suicidio en España

*Índice de Feminización.

5.3.7. Suicidios por grado de ejecución, sexo y provincia. Año 2003

	Consumados				Tentativas				No consta			
	Mujeres	Hombres	IF*	No consta	Mujeres	Hombres	IF*	No consta	Mujeres	Hombres	IF*	No consta
Andalucía												
Almería	2	13	15,38	-	-	-	np	-	-	1	-	-
Cádiz	6	39	15,38	-	-	-	np	-	-	-	np	-
Córdoba	9	50	18,00	-	-	1	-	-	-	3	-	-
Granada	5	23	21,74	-	-	-	np	-	1	2	50,00	-
Huelva	1	15	6,67	-	-	-	np	-	1	-	np	-
Jaén	5	46	10,87	-	-	-	np	-	1	2	50,00	-
Málaga	24	73	32,88	-	-	4	-	-	1	3	33,33	-
Sevilla	15	71	21,13	-	-	-	np	-	2	4	50,00	-
Total	67	330	20,30	-	-	5	-	-	6	15	40,00	-
España	416	1.563	26,62	5	78	66	118,18	-	26	56	46,43	-

FUENTE: INE. Estadísticas del suicidio en España

*Índice de Feminización.

5. Salud y sanidad

5.3.8. Evolución de los suicidios según grupo de edad y sexo. Años 1999-2003

	1999		2000		2001		2002		2003	
	Andalucía	España	Andalucía	España	Andalucía	España	Andalucía	España	Andalucía	España
Hasta 12 años										
Mujeres	-	-	-	1	1	1	-	1	-	-
Hombres	-	1	-	1	-	1	-	-	-	-
IF*	np	-	np	100,00	np	100,00	np	np	np	np
No consta	-	-	-	-	-	-	-	-	-	-
De 13 a 19 años										
Mujeres	9	30	3	24	2	21	1	20	1	13
Hombres	6	52	11	56	5	29	6	32	8	36
IF*	150,00	57,69	27,27	42,86	40,00	72,41	16,67	62,50	12,50	36,11
No consta	-	-	-	-	-	-	-	-	-	-
De 20 a 29 años										
Mujeres	11	70	5	62	9	81	3	43	13	61
Hombres	54	260	56	261	34	201	43	206	44	187
IF*	20,37	26,92	8,93	23,75	26,47	40,30	6,98	20,87	29,55	32,62
No consta	-	2	2	3	-	-	-	-	-	-
De 30 a 39 años										
Mujeres	9	77	24	86	11	89	14	77	11	79
Hombres	56	295	56	273	38	266	46	278	60	284
IF*	16,07	26,10	42,86	31,50	28,95	33,46	30,43	27,70	18,33	27,82
No consta	-	1	-	3	-	2	-	-	-	3
De 40 a 49 años										
Mujeres	12	77	8	89	11	78	11	94	10	71
Hombres	37	210	65	233	41	211	52	216	49	231
IF*	32,43	36,67	12,31	38,20	26,83	36,97	21,15	43,52	20,41	30,74
No consta	-	1	-	1	-	-	-	-	-	-
De 50 a 59 años										
Mujeres	15	79	19	92	10	67	11	74	7	72
Hombres	40	199	45	214	36	171	49	231	34	217
IF*	37,50	39,70	42,22	42,99	27,78	39,18	22,45	32,03	20,59	33,18
No consta	-	1	-	-	-	-	-	1	-	-
De 60 y más años										
Mujeres	44	285	42	273	32	209	42	226	29	195
Hombres	151	698	139	673	118	621	113	606	122	622
IF*	29,14	40,83	30,22	40,56	27,12	33,66	37,17	37,29	23,77	31,35
No consta	1	1	-	5	1	1	-	1	-	-
No consta										
Mujeres	5	30	18	56	9	55	11	43	2	29
Hombres	24	83	35	131	37	111	27	111	33	108
IF*	20,83	36,14	51,43	42,75	24,32	49,55	40,74	38,74	6,06	26,85
No consta	-	4	-	-	1	2	-	1	-	2

FUENTE: INE. Estadísticas del suicidio en España

*Índice de Feminización.

5.3.9. Suicidios según grupo de edad y sexo por provincia. Año 2003

	Andalucía	Almería	Cádiz	Córdoba	Granada	Huelva	Jaén	Málaga	Sevilla	España
De 13 a 19 años										
Mujeres	1	-	-	-	1	-	-	-	-	13
Hombres	8	-	-	1	-	1	2	2	2	36
IF*	12,50	np	np	-	np	-	-	-	-	36,11
No consta	-	-	-	-	-	-	-	-	-	-
De 20 a 29 años										
Mujeres	13	-	-	-	2	-	2	6	3	61
Hombres	44	-	4	4	4	3	8	9	12	187
IF*	29,55	np	-	-	50,00	-	25,00	66,67	25,00	32,62
No consta	-	-	-	-	-	-	-	-	-	-
De 30 a 39 años										
Mujeres	11	-	2	3	-	-	-	4	2	79
Hombres	60	5	3	7	6	1	5	17	16	284
IF*	18,33	-	66,67	42,86	-	-	-	23,53	12,50	27,82
No consta	-	-	-	-	-	-	-	-	-	3
De 40 a 49 años										
Mujeres	10	-	-	-	1	-	-	5	4	71
Hombres	49	-	4	7	2	2	6	17	11	231
IF*	20,41	np	-	-	50,00	-	-	29,41	36,36	30,74
No consta	-	-	-	-	-	-	-	-	-	-
De 50 a 59 años										
Mujeres	7	2	-	-	1	-	-	2	2	72
Hombres	34	4	4	4	1	2	4	7	8	217
IF*	20,59	50,00	-	-	100,00	-	-	28,57	25,00	33,18
No consta	-	-	-	-	-	-	-	-	-	-
De 60 y más años										
Mujeres	29	-	3	6	1	2	3	8	6	195
Hombres	122	5	16	28	9	4	19	22	19	622
IF*	23,77	-	18,75	21,43	11,11	50,00	15,79	36,36	31,58	31,35
No consta	-	-	-	-	-	-	-	-	-	-
No consta										
Mujeres	2	-	1	-	-	-	1	-	-	29
Hombres	33	-	8	3	3	2	4	6	7	108
IF*	6,06	np	12,50	-	-	-	25,00	-	-	26,85
No consta	-	-	-	-	-	-	-	-	-	2

FUENTE: INE. Estadísticas del suicidio en España

*Índice de Feminización.

5. Salud y sanidad

5.3.10. Evolución de los suicidios según situación profesional y sexo. Años 1999-2003

	1999		2000		2001		2002		2003	
	Andalucía	España	Andalucía	España	Andalucía	España	Andalucía	España	Andalucía	España
Tenia trabajo										
Mujeres	2	44	4	29	7	51	6	42	8	33
Hombres	61	362	88	366	61	288	66	301	59	306
IF*	3,28	12,15	4,55	7,92	11,48	17,71	9,09	13,95	13,56	10,78
No consta	-	-	1	2	-	-	-	-	-	-
Estaba parado										
Mujeres	6	16	1	13	-	18	-	6	3	15
Hombres	16	81	22	79	9	48	14	65	13	49
IF*	37,50	19,75	4,55	16,46	-	37,50	-	9,23	23,08	30,61
No consta	-	-	-	-	-	-	-	-	-	1
Estaba jubilado										
Mujeres	30	145	28	148	18	123	17	121	22	87
Hombres	113	553	108	520	93	474	85	481	106	490
IF*	26,55	26,22	25,93	28,46	19,35	25,95	20,00	25,16	20,75	17,76
No consta	-	-	-	3	-	1	-	-	-	1
Otras										
Mujeres	18	78	19	83	16	64	18	73	9	72
Hombres	10	41	12	75	8	50	8	39	10	54
IF*	180,00	190,24	158,33	110,67	200,00	128,00	225,00	187,18	90,00	133,33
No consta	-	-	-	-	-	-	-	-	-	-
No consta										
Mujeres	49	365	67	410	44	345	52	336	31	313
Hombres	168	761	177	802	138	751	163	794	162	786
IF*	29,17	47,96	37,85	51,12	31,88	45,94	31,90	42,32	19,14	39,82
No consta	1	10	1	7	2	4	-	3	-	3

FUENTE: INE. Estadísticas del suicidio en España

*Índice de Feminización.

5.3.11. Suicidios según situación profesional y sexo por provincia. Año 2003

	Andalucía	Almería	Cádiz	Córdoba	Granada	Huelva	Jaén	Málaga	Sevilla	España
Tenía trabajo										
Mujeres	8	-	2	-	1	-	-	4	1	33
Hombres	59	2	7	6	5	4	7	11	17	306
IF*	13,56	-	28,57	-	20,00	-	-	36,36	5,88	10,78
No consta	-	-	-	-	-	-	-	-	-	-
Estaba parado										
Mujeres	3	-	-	1	-	-	-	2	-	15
Hombres	13	-	2	2	1	1	2	3	2	49
IF*	23	np	-	50,00	-	-	-	66,67	-	30,61
No consta	-	-	-	-	-	-	-	-	-	1
Estaba jubilado										
Mujeres	22	2	3	5	1	-	2	5	4	87
Hombres	106	4	17	26	7	4	15	20	13	490
IF*	20,75	50,00	17,65	19,23	14,29	-	13,33	25,00	30,77	17,76
No consta	-	-	-	-	-	-	-	-	-	1
Otras										
Mujeres	9	-	-	-	1	-	1	6	1	72
Hombres	10	-	-	1	1	1	1	5	1	54
IF*	90,00	np	np	-	100,00	-	100,00	120,00	100,00	133,33
No consta	-	-	-	-	-	-	-	-	-	-
No consta										
Mujeres	31	-	1	3	3	2	3	8	11	313
Hombres	162	8	13	19	11	5	23	41	42	786
IF*	19,14	-	7,69	15,79	27,27	40,00	13,04	19,51	26,19	39,82
No consta	-	-	-	-	-	-	-	-	-	3

FUENTE: INE. Estadísticas del suicidio en España

*Índice de Feminización.

5. Salud y sanidad

5.3.12. Evolución de la esperanza de vida al nacer y a los 65 años según sexo por provincia de residencia. Años 1979-2003

	1979	1980	1981	1982	1983	1984	1985	1986	1987	1988	1989	1990
Andalucía												
Mujeres												
Al nacer	77,0	77,3	77,6	78,1	78,1	78,6	78,7	78,8	79,0	79,1	79,5	79,4
A los 65 años	16,6	16,7	16,9	17,2	17,1	17,5	17,5	17,6	17,8	17,8	18,0	18,1
Hombres												
Al nacer	70,9	71,5	71,3	71,9	72,2	72,2	72,2	72,5	72,7	72,7	72,6	72,5
A los 65 años	13,6	13,8	13,7	14,1	14,0	14,2	14,2	14,4	14,6	14,6	14,7	14,6
Almería												
Mujeres												
Al nacer	77,1	77,5	77,6	78,6	78,9	80,1	79,6	79,4	79,6	79,6	79,4	80,1
A los 65 años	16,8	16,8	17,2	17,8	17,5	18,4	18,0	17,9	18,2	18,4	18,1	18,9
Hombres												
Al nacer	71,1	72,3	72,0	73,6	72,7	73,7	73,6	72,9	73,2	72,8	72,6	72,7
A los 65 años	14,3	14,1	14,2	14,7	14,6	15,1	14,7	14,9	15,0	15,3	14,9	15,1
Cádiz												
Mujeres												
Al nacer	76,6	76,4	77,4	77,3	77,7	77,5	78,2	78,3	78,4	78,3	78,9	78,3
A los 65 años	16,5	16,3	16,7	16,8	16,8	16,9	17,0	17,2	17,2	17,3	17,7	17,5
Hombres												
Al nacer	69,5	70,2	70,2	70,3	70,9	70,8	70,7	71,3	71,5	71,6	71,8	70,9
A los 65 años	12,8	13,0	12,7	13,1	13,3	13,2	13,5	13,5	13,7	13,9	14,1	13,5
Córdoba												
Mujeres												
Al nacer	77,7	77,9	78,1	79,4	79,1	79,6	79,4	79,6	79,9	79,8	80,2	80,4
A los 65 años	17,5	17,3	17,2	18,0	17,8	18,0	18,0	18,1	18,7	18,3	18,6	18,9
Hombres												
Al nacer	72,2	72,0	72,2	72,9	73,2	72,8	73,1	73,2	73,5	73,9	73,5	73,2
A los 65 años	14,4	14,1	14,3	14,6	14,6	14,7	14,7	14,8	15,1	15,3	15,1	15,2
Granada												
Mujeres												
Al nacer	77,2	77,3	77,1	78,5	77,9	78,3	78,9	78,8	79,2	79,1	79,6	79,4
A los 65 años	16,7	16,8	16,9	17,4	17,4	17,5	17,8	17,6	18,0	18,0	18,1	18,2
Hombres												
Al nacer	72,1	72,5	72,0	72,4	72,4	72,0	72,7	72,7	73,1	73,3	72,9	73,6
A los 65 años	14,1	14,2	14,4	14,5	14,4	14,5	14,5	14,7	14,9	15,0	15,1	15,4
Huelva												
Mujeres												
Al nacer	76,9	77,7	77,7	77,8	78,2	78,5	78,3	79,1	79,3	79,2	79,8	79,9
A los 65 años	16,5	17,0	17,4	17,1	17,5	17,5	17,4	18,2	18,1	17,8	18,2	18,5
Hombres												
Al nacer	70,1	69,9	70,7	71,2	71,5	72,1	72,3	72,8	72,7	72,3	72,5	72,3
A los 65 años	13,0	13,3	13,3	13,3	13,3	14,0	13,7	14,2	14,4	14,1	14,3	14,4
Jaén												
Mujeres												
Al nacer	77,5	78,3	77,9	78,7	78,2	78,8	79,0	78,8	79,5	79,2	79,9	80,1
A los 65 años	17,0	17,2	17,2	17,5	17,3	17,7	17,5	17,9	18,1	17,9	18,6	18,4
Hombres												
Al nacer	72,4	72,9	73,2	73,5	73,5	73,5	73,5	73,5	73,7	73,7	73,9	73,3
A los 65 años	14,5	14,9	14,7	15,3	15,0	15,1	15,0	15,0	15,0	15,2	15,7	15,2
Málaga												
Mujeres												
Al nacer	76,7	77,0	77,7	77,8	77,8	78,7	78,7	78,8	78,7	79,2	79,3	79,1
A los 65 años	16,3	16,7	17,0	17,1	17,0	17,6	17,5	17,9	17,8	18,2	18,0	18,0
Hombres												
Al nacer	69,7	71,0	70,8	71,3	72,1	71,9	71,8	72,3	72,3	72,2	72,1	72,4
A los 65 años	12,9	13,6	13,6	13,8	14,0	14,1	14,2	14,5	14,5	14,6	14,6	14,3
Sevilla												
Mujeres												
Al nacer	77,1	77,2	77,6	77,8	77,8	78,8	78,4	78,8	78,7	78,9	79,3	79,6
A los 65 años	16,6	16,6	16,9	16,9	16,9	17,4	17,3	17,5	17,7	17,8	17,8	18,1
Hombres												
Al nacer	70,5	71,1	70,5	71,2	71,8	71,7	71,6	72,0	72,3	72,3	72,1	72,1
A los 65 años	13,0	13,5	13,2	13,5	13,6	13,7	13,6	13,9	14,1	14,1	14,2	14,1
España												
Mujeres												
Al nacer	77,6	78,2	78,5	79,1	78,9	79,4	79,5	79,7	80,0	80,0	80,2	80,3
A los 65 años	17,2	17,5	17,8	18,1	17,9	18,3	18,2	18,4	18,8	18,8	18,9	19,0
Hombres												
Al nacer	71,6	72,2	72,4	73,1	72,9	73,1	73,0	73,3	73,4	73,4	73,3	73,3
A los 65 años	14,3	14,5	14,7	15,0	14,8	15,1	14,9	15,2	15,4	15,4	15,4	15,4

FUENTES: INE. Movimiento Natural de la Población
IEA. Movimiento Natural de la Población
EUROSTAT

*Datos estimados para España.

1991	1992	1993	1994	1995	1996	1997	1998	1999	2000	2001*	2002*	2003*	
													Andalucía
													Mujeres
79,7	80,1	80,0	80,5	80,6	80,7	80,9	81,0	81,1	81,4	81,7	81,8	81,6	Al nacer
18,2	18,5	18,4	18,7	18,8	18,9	19,0	18,9	19,0	19,3	19,6	19,7	19,5	A los 65 años
													Hombres
72,6	73,1	73,2	73,6	73,5	73,7	74,3	74,1	74,2	74,8	75,1	75,1	74,9	Al nacer
14,8	15,1	15,0	15,3	15,2	15,3	15,4	15,0	15,1	15,6	15,8	15,8	15,8	A los 65 años
													Almería
													Mujeres
80,0	80,7	80,6	81,1	81,3	80,9	81,1	81,7	81,9	81,9	82,1	81,3	82,1	Al nacer
18,2	19,3	18,9	19,2	19,6	19,3	19,7	19,6	19,7	19,9	20,1	19,7	19,9	A los 65 años
													Hombres
73,4	73,7	73,6	74,5	74,8	74,1	74,6	74,6	74,2	75,2	74,7	74,6	74,5	Al nacer
15,3	15,8	15,6	16,1	15,8	15,8	16,0	15,9	15,5	16,1	16,0	16,2	16,2	A los 65 años
													Cádiz
													Mujeres
79,0	79,5	79,4	79,6	79,2	80,1	80,0	80,3	80,5	80,6	81,2	81,1	81,1	Al nacer
17,7	18,1	17,9	18,2	18,0	18,2	18,4	18,5	18,4	18,7	19,1	19,2	19,0	A los 65 años
													Hombres
71,2	72,1	72,0	72,8	71,8	72,2	73,3	73,3	73,3	73,9	74,3	74,5	74,2	Al nacer
13,8	14,5	14,1	14,8	14,1	13,9	14,6	14,5	14,3	14,7	15,0	15,2	14,8	A los 65 años
													Córdoba
													Mujeres
80,3	81,0	80,9	81,2	81,1	81,7	82,0	81,6	81,9	82,2	82,4	82,1	82,4	Al nacer
18,7	19,4	18,9	19,2	19,1	19,7	19,8	19,6	19,7	20,0	20,2	19,9	20,3	A los 65 años
													Hombres
73,2	74,1	73,2	74,1	74,0	74,4	75,4	74,9	75,1	76,0	75,9	75,8	75,8	Al nacer
15,1	15,8	15,5	15,5	15,6	15,8	15,9	15,4	15,9	16,3	16,3	16,2	16,4	A los 65 años
													Granada
													Mujeres
80,2	80,6	79,9	80,8	81,2	80,8	80,9	80,8	80,5	81,4	81,8	81,6	81,8	Al nacer
18,4	18,8	18,6	18,9	19,1	18,8	19,0	18,5	18,7	19,1	19,5	19,4	19,6	A los 65 años
													Hombres
73,1	73,5	73,7	73,9	74,4	74,2	74,5	74,0	74,0	74,8	75,3	75,2	75,3	Al nacer
15,1	15,4	15,5	15,7	15,7	15,6	15,5	14,9	15,1	15,7	15,9	15,6	16,1	A los 65 años
													Huelva
													Mujeres
80,2	79,8	79,8	80,3	80,2	80,4	80,9	80,9	81,0	81,2	81,2	82,1	81,7	Al nacer
18,4	18,3	18,2	18,4	18,7	18,9	18,8	18,9	19,1	19,0	19,1	19,8	19,6	A los 65 años
													Hombres
72,8	72,8	73,0	73,1	73,6	73,1	73,8	73,8	74,2	74,7	74,8	74,7	74,9	Al nacer
15,0	14,7	14,6	14,6	14,9	14,7	14,8	14,6	14,7	15,4	15,3	15,5	15,5	A los 65 años
													Jaén
													Mujeres
80,4	80,9	81,1	81,1	81,5	81,4	81,5	81,6	81,7	82,0	82,2	82,5	82,0	Al nacer
18,5	18,9	19,0	19,4	19,4	19,4	19,5	19,5	19,5	19,7	20,2	20,2	19,9	A los 65 años
													Hombres
74,1	74,8	74,0	74,5	74,8	75,2	75,2	74,6	75,1	75,3	75,9	75,9	76,1	Al nacer
15,6	16,1	15,7	16,0	16,1	16,2	16,2	15,6	15,9	16,5	16,4	16,6	16,7	A los 65 años
													Málaga
													Mujeres
79,2	79,8	79,9	80,1	81,1	80,7	80,8	81,3	81,0	81,3	81,4	81,9	81,5	Al nacer
18,2	18,6	18,4	18,6	19,1	19,1	19,1	19,2	19,2	19,4	19,6	19,8	19,7	A los 65 años
													Hombres
72,1	72,7	73,0	73,3	73,4	73,5	74,2	74,2	74,5	74,8	74,8	74,6	74,5	Al nacer
14,4	14,8	14,7	15,1	15,2	15,3	15,5	15,1	15,4	15,6	15,8	15,7	15,6	A los 65 años
													Sevilla
													Mujeres
79,4	80,0	79,8	80,5	80,4	80,5	81,1	80,8	81,0	81,6	81,5	81,8	81,5	Al nacer
18,2	18,4	18,2	18,7	18,6	18,7	19,1	18,8	18,8	19,3	19,5	19,5	19,3	A los 65 años
													Hombres
72,1	72,4	73,0	73,1	73,0	73,5	73,9	73,6	73,6	74,5	74,6	74,7	74,6	Al nacer
14,4	14,4	14,6	14,9	14,6	14,9	14,9	14,6	14,6	15,1	15,3	15,3	15,3	A los 65 años
													España
													Mujeres
80,5	81,0	81,0	81,4	81,5	81,7	82,0	82,1	82,1	82,5	82,9	82,9	83,6	Al nacer
19,1	19,5	19,5	19,7	19,8	19,9	20,1	20,1	20,1	20,4	A los 65 años
													Hombres
73,4	73,8	73,9	74,3	74,3	74,4	75,0	75,1	75,1	75,7	75,6	76,2	76,9	Al nacer
15,5	15,8	15,8	16,0	16,0	16,1	16,3	16,1	16,1	16,5	A los 65 años

6. Protección social

Índice del capítulo 6

Introducción	445
Fuentes y metodología	447
Conceptos y definiciones	449
6.1. Prestaciones	454
6.1.1. Evolución de los trabajadores afiliados en alta laboral del régimen general y minería del carbón de la Seguridad Social según grupo de cotización por sexo y provincia. Años 2001-2004	454
6.1.2.G Índice de feminización de los trabajadores afiliados en alta laboral del régimen general y minería del carbón de la Seguridad Social según grupo de cotización. Año 2004	456
6.1.3. Evolución de las pensiones de incapacidad permanente e importe medio según grupo de edad por sexo en Andalucía. Años 1999-2004	456
6.1.4. Pensiones de incapacidad permanente e importe medio según grupo de edad por sexo y provincia. Año 2004	458
6.1.5.G. Número de pensiones de incapacidad permanente según grupo de edad por sexo. Año 2004	460
6.1.6. Evolución de las pensiones de jubilación e importe medio según grupo de edad por sexo en Andalucía. Años 1999-2004	461
6.1.7. Pensiones de jubilación e importe medio según grupo de edad por sexo y provincia. Año 2004	462
6.1.8.G. Número de pensiones de jubilación según grupo de edad por sexo. Año 2004	464
6.1.9. Evolución de las pensiones de viudedad e importe medio según grupo de edad por sexo en Andalucía. Años 1999-2004	465
6.1.10. Pensiones de viudedad e importe medio según grupo de edad por sexo y provincia. Año 2004	468
6.1.11.G. Importe medio de las pensiones de incapacidad permanente, jubilación y viudedad por sexo. Año 2004	470
6.1.12.G. Prestaciones de naturaleza no contributiva según tipo de prestación por sexo en Andalucía. Año 2004	471
6.1.13. Evolución del número de beneficiarios de las pensiones no contributivas según tipo de pensión y cuantía de la misma por sexo y provincia. Años 1999-2004	478
6.1.14. Evolución del número de beneficiarios de las pensiones asistenciales según tipo de pensión por sexo y provincia. Años 1999-2004	480
6.1.15. Evolución del número de beneficiarios de las prestaciones sociales y económicas de la LISMI según tipo de prestación por sexo y provincia. Años 1998-2004	482
6.1.16. Evolución del número de beneficiarios e importe total de las prestaciones familiares por hijo a cargo según modalidad por provincia. Años 1998-2004	484
6.2. Servicios sociales y acción social	486
6.2.1. Centros de atención social según colectivo por provincia. Año 2004	486
6.2.2. Evolución de los usuarios de la prestación de información y orientación en centros de atención social comunitarios por provincia. Años 1995-2003	486
6.2.3. Plazas en centros de atención social según colectivo por provincia. Año 2004	487
6.2.4. Recursos públicos destinados a servicios sociales comunitarios según fuente de financiación por provincia. Año 2004	487

6.2.5.	Evolución de las tutelas y guardas de menores en centros por provincia. Años 1996-2004	488
6.2.6.	Menores en acogimiento residentes en centros de protección según tipo de programa por provincia. Año 2004	489
6.2.7.	Evolución de las solicitudes de adopción nacional e internacional por provincia. Años 2000-2004.....	489
6.2.8.	Evolución de las adopciones y acogimientos familiares por provincia. Años 1998-2004	490
6.2.9.	Evolución de los títulos concedidos a familias numerosas según tipo de título por provincia. Años 1998-2004.....	491

Introducción

A través del sistema de la Seguridad Social el Estado garantiza, tanto a las personas comprendidas en su campo de aplicación como a los familiares o asimilados que tuvieran a su cargo, la protección adecuada en las contingencias y situaciones que la ley define. En la actualidad la Seguridad Social constituye, junto con el sistema público de servicios sociales, uno de los pilares fundamentales del estado de bienestar, y la acción complementaria de ambos sistemas resulta indispensable para el logro y mantenimiento de la cohesión social.

En este capítulo se ofrece información sobre el sistema público de protección social en Andalucía a lo largo de dos subcapítulos. En el primero, "Prestaciones sociales", se recogen las pensiones contributivas y no contributivas más

relevantes, exceptuando las prestaciones que protegen la situación por desempleo, en sus niveles contributivo y asistencial, que se incluyen en el capítulo 4, "Mercado de trabajo".

En el segundo subcapítulo, "Servicios sociales y acción social", se da cuenta de los distintos centros de asistencia social y de atención que existen en Andalucía a disposición de determinados colectivos, así como del número de títulos de familia numerosa concedidos y el número de tutelas, guardas, acogimientos familiares y adopciones de menores en Andalucía.

Fuentes y metodología

La información que se ofrece en este capítulo ha sido directamente facilitada al IEA por el Ministerio de Trabajo y Asuntos Sociales, el Instituto Nacional de la Seguridad Social y por la Consejería para la Igualdad y Bienestar Social. Igualmente, en ciertos casos puntuales (prestaciones familiares por hijo a cargo, títulos de familia numerosa o cifras nacionales referentes a las prestaciones de la LISMI) se ha recurrido a la publicación *Anuario de estadísticas laborales y de asuntos sociales* del Ministerio de Trabajo y Asuntos Sociales.

En lo que se refiere a las fuentes institucionales, hay que señalar que la información relativa a los trabajadores afiliados en alta laboral del Régimen General y Minería del Carbón de la Seguridad Social se obtiene de la explotación estadística del fichero de afiliación de los trabajadores a los distintos regímenes de la Seguridad Social, cuya gestión corresponde a la Tesorería General de la Seguridad Social. Dicha explotación es efectuada por la Subdirección General de Informática de la Tesorería General de la Seguridad Social, siguiendo las instrucciones y especificaciones dadas por la Subdirección General de Estadísticas Sociales y Laborales del Ministerio de Trabajo y Asuntos Sociales, siendo esta última unidad la que suministra la información.

Por su parte, los datos sobre número y cuantía media de las pensiones contributivas, en sus modalidades de incapacidad permanente, jubilación y viudedad, proceden de

la Subdirección General de Estudios Económicos del Instituto Nacional de la Seguridad Social (INSS) que los obtiene mediante la explotación del fichero de gestión de estas pensiones.

Las cifras relativas a las pensiones no contributivas, las prestaciones sociales y económicas de la Ley 13/82, de Integración Social del Minusválido (LISMI), y las pensiones asistenciales se obtienen también mediante la explotación de los ficheros de gestión de las respectivas prestaciones. La Consejería para la Igualdad y Bienestar Social es el organismo que gestiona dichas prestaciones en la Comunidad Autónoma de Andalucía y suministra la información referente a ellas.

Del mismo modo, ha de indicarse que la información recogida en el subcapítulo 2, "Servicios sociales y acción social", ha sido suministrada por la unidad estadística de la Consejería para la Igualdad y Bienestar Social –a excepción de lo señalado en el primer párrafo sobre títulos de familia numerosa– y por el Instituto Andaluz de la Mujer y el Instituto Andaluz de la Juventud, ambos dependientes de dicha Consejería.

Conceptos y definiciones

Prestaciones

Sistema de la Seguridad Social

El Sistema de la Seguridad Social es un conjunto de regímenes a través de los cuales el Estado garantiza a las personas comprendidas en su campo de aplicación, por realizar una actividad profesional, o por cumplir los requisitos exigidos en la modalidad no contributiva, así como a los familiares o asimilados que tuvieran a su cargo, la protección adecuada en las contingencias y situaciones que la ley define.

Trabajadores afiliados en alta laboral

Las cifras sobre trabajadores afiliados a los distintos regímenes de la Seguridad Social que aquí se ofrecen no se corresponden necesariamente con el número de trabajadores, sino con el de situaciones que generan obligación de cotizar, es decir, una misma persona se contabiliza tantas veces como situaciones de cotización tenga, ya sea porque tiene varias actividades laborales en un mismo régimen o en varios. En los regímenes General y Minería del Carbón, los trabajadores afiliados figuran agrupados bajo una cuenta de cotización a la Seguridad Social; dicha cuenta agrupa a un colectivo de trabajadores, pertenecientes a una misma empresa, que desarrollan su actividad laboral en una misma provincia y que tienen características homogéneas frente a la cotización.

Pensiones contributivas del Sistema de la Seguridad Social

Se denominan pensiones a las prestaciones periódicas vitalicias o de duración indeterminada. Excepcionalmente también se llaman pensiones a las de orfandad, limitadas en el tiempo, salvo que el beneficiario esté incapacitado para todo trabajo con anterioridad al hecho causante de la prestación.

Las clases de pensiones contributivas del Sistema de la Seguridad Social son las siguientes: incapacidad permanente,

jubilación, viudedad, orfandad y en favor de familiares. El conjunto de las tres últimas clases se denomina pensiones de muerte y supervivencia.

- **Incapacidad permanente:** es la pensión percibida por el trabajador que, después de haber estado sometido al tratamiento prescrito y de haber sido dado de alta médicamente, presenta reducciones anatómicas o funcionales graves, susceptibles de determinación objetiva y previsiblemente definitiva, que disminuyen o anulan su capacidad laboral. No obstará a tal calificación la posibilidad de recuperación de la capacidad laboral del inválido, si dicha posibilidad se estima médicamente como incierta o a largo plazo. A partir de noviembre de 1997, las pensiones de incapacidad permanente, cuando sus beneficiarios cumplen la edad de 65 años, pasan a denominarse pensiones de jubilación, según se establece en el Real Decreto 1647/1997, de 31 de octubre. Este cambio produce distorsiones importantes en la evolución del número e importe de las citadas clases de pensiones.

- **Jubilación:** consiste en la pensión vitalicia concedida a los trabajadores en las condiciones, cuantía y forma que reglamentariamente se determinan cuando, alcanzada la edad establecida, cesen o hayan cesado en el trabajo.

- **Viudedad:** es una de las prestaciones por muerte y supervivencia destinadas a compensar la situación de necesidad económica que produce, para determinadas personas, el fallecimiento de otras.

Son causantes de estas pensiones las personas integradas en el Régimen General de Seguridad Social afiliadas y en alta o en situación asimilada a la de alta, que reúnan un período mínimo de cotización. En los importes de las pensiones medias está incluido el complemento al mínimo; no están incluidos los importes debidos a los primeros pagos que incorporan atrasos ni las pagas extraordinarias.

Pensiones no contributivas

Las pensiones no contributivas son prestaciones periódicas vitalicias o de duración indeterminada en favor de aquellas personas que no han cotizado nunca o el tiempo suficiente para alcanzar prestaciones de nivel contributivo por la realización de actividades profesionales.

Las clases de estas pensiones son invalidez y jubilación y los beneficiarios de las mismas deben reunir los siguientes requisitos:

Invalidez:

- Haber cumplido dieciocho años y ser menor de sesenta y cinco años de edad.

- Residir legalmente en territorio español.

- Estar afectado por una minusvalía o por una enfermedad crónica en un grado igual o superior al sesenta y cinco por ciento.

- Carecer de rentas o ingresos suficientes. Se considerará que existen rentas o ingresos insuficientes cuando la suma, en cómputo anual, de los mismos sea inferior al importe, también en cómputo anual, de la pensión.

Jubilación:

- Haber cumplido los sesenta y cinco años de edad.

- Residir legalmente en territorio español.

- Carecer de rentas o ingresos suficientes. Las rentas o ingresos para esta clase de pensión se computan de igual forma que para la invalidez.

Pensiones asistenciales

Las pensiones asistenciales son ayudas económicas individualizadas de carácter periódico en favor de ancianos y de enfermos o inválidos incapacitados para el trabajo. Los beneficiarios de estas ayudas deben reunir las siguientes condiciones:

- Carecer de medios económicos para la subsistencia. Se considera que carece de dichos medios quien percibe durante el año natural unos ingresos inferiores al importe anual de estas pensiones, ya sea en concepto de rentas, de pensiones o de cualquier otro tipo de retribuciones.

- No tener familiares obligados a atenderles o, teniéndolos, carecer éstos de la posibilidad material de hacerlo.

- No pertenecer a comunidades, institutos, órdenes u organizaciones religiosas que, por sus reglas o estatutos, estén obligados a prestarles asistencia.

- No ser propietarios o usufructuarios de bienes muebles o inmuebles cuyas características, valoración y posibilidades de venta indiquen notoriamente la existencia de medios materiales suficientes para atender a la subsistencia.

- Haber cumplido 66 años de edad, en las ayudas por ancianidad, o encontrarse absolutamente incapacitado para toda clase de trabajo, en los casos de ayuda por enfermedad o invalidez.

Prestaciones sociales y económicas de la LISMI (Ley 13/82, de Integración Social del Minusválido)

La acción protectora derivada de la LISMI comprende:

- a) Asistencia sanitaria y prestación farmacéutica.
- b) Rehabilitación médico-funcional.
- c) Recuperación profesional.
- d) Medidas de integración social.
- e) Subsidio de garantía de ingresos mínimos.
- f) Subsidio por ayuda de tercera persona.

g) Subsidio de movilidad y compensación por gastos de transporte.

Podrán ser beneficiarios de estas prestaciones las personas que reúnan las siguientes condiciones generales:

- Estar afectadas por una disminución, previsiblemente permanente, de la que se derive una minusvalía, o estar afectadas por un proceso degenerativo que pudiera derivar en minusvalía, en las prestaciones en que así se establezca expresamente.

- No estar comprendidas en el campo de aplicación del Sistema de la Seguridad Social.

- No ser beneficiarias o no tener derecho, por edad o por cualquiera otras circunstancias, a prestación o ayuda de análoga naturaleza y finalidad.

- Tener recursos personales inferiores en cuantía al 70 por 100, en cómputo anual, del salario mínimo interprofesional vigente en cada año.

Los datos que en este capítulo se recogen en relación con las prestaciones de la LISMI se refieren exclusivamente a las siguientes prestaciones:

• Asistencia sanitaria y prestación farmacéutica: tiene por objeto la prestación de los servicios conducentes a conservar y restablecer la salud de los beneficiarios.

• Subsidio de garantía de ingresos mínimos: consiste en una prestación económica que tiene por finalidad cubrir necesidades básicas -alimentación, vestido y habitación- de quienes, careciendo de medios para su subsistencia, no estén en condiciones, por su grado de minusvalía, de obtenerlos.

• Subsidio por ayuda de tercera persona: consiste en una prestación económica destinada a aquellas personas afectadas por una minusvalía que, a consecuencia de pérdidas anatómicas o funcionales, necesiten la asistencia de otra persona para realizar actos esenciales de la vida, como vestirse, desplazarse, comer o análogos.

• Subsidio de movilidad y compensación por gastos de transporte: consiste en una prestación económica destinada a atender los gastos originados por desplazamientos fuera de su domicilio habitual de aquellos minusválidos que, por razón de su disminución, tengan graves dificultades para utilizar transportes colectivos.

Prestaciones familiares por hijo a cargo

La información que se incluye en la tabla correspondiente se refiere a la asignación económica, en sus modalidades contributiva y no contributiva, en concepto de protección por cada hijo menor de dieciocho años, o mayor de dicha edad si está afectado por una minusvalía en un grado igual o superior al 65 por 100, que esté a cargo del beneficiario de la prestación. Se considera, con carácter general, hijo a cargo, aquel que vive con el beneficiario y a sus expensas.

Servicios sociales y acción social

Centros de servicios sociales comunitarios

Constituyen la estructura física y funcional donde se prestan los servicios sociales comunitarios. Se definen como el núcleo fundamental de prestación, dirigidos a toda la población, con carácter generalista y polivalente. Suponen el primer contacto del usuario con el sistema público de servicios sociales y la puerta de acceso a sus prestaciones. Se desarrollan los

siguientes servicios: de información, valoración, orientación y asesoramiento, de ayuda a domicilio, de convivencia y reinserción social, de cooperación social y de prestaciones complementarias.

Servicios sociales especializados

Constituyen el segundo nivel de los servicios sociales y están dirigidos a sectores específicos de población necesitados de una atención igualmente específica, como personas mayores, personas con alguna discapacidad, menores, inmigrantes o emigrantes, drogodependientes, etc.

Centros para personas mayores

Centros de día

Son centros gerontológicos abiertos, que promueven fundamentalmente la convivencia de los mayores y ofrecen servicios de asistencia social, atención gerontológica, terapia ocupacional y otros servicios de carácter cultural y recreativo.

Residencias de válidos

Centros que ofrecen a los mayores que pueden valerse por sí mismos una atención permanente y una asistencia integral mediante los servicios de alojamiento y manutención, atención médico-geriátrica, rehabilitación menor, terapia ocupacional, podología y otros servicios de carácter cultural y recreativo.

Residencias de asistidos

Centros que ofrecen a los mayores que en su vida diaria necesitan la ayuda de terceras personas una atención permanente y una asistencia integral mediante los servicios de alojamiento y manutención, atención médico-geriátrica, rehabilitación menor, podología y otros servicios de carácter cultural y recreativo.

Residencias mixtas

Centros que ofrecen a los mayores, tanto a los que pueden valerse por sí mismos como a los que necesitan de la ayuda de terceras personas, una atención permanente y una asistencia integral mediante los servicios de alojamiento y manutención, atención médico-geriátrica, rehabilitación menor, podología y otros servicios de carácter cultural y recreativo.

Centros de atención al minusválido

Centros de orientación, diagnóstico y tratamiento (Centros base)

Centros cuya actividad consiste en prestar servicios de orientación, diagnóstico, valoración, seguimiento y, en su caso, tratamiento ambulatorio.

Centros de atención a minusválidos psíquicos

Centros dedicados a la atención y asistencia a deficientes mentales que, por su afectación, exigen tratamientos especializados y una rehabilitación continuada.

Centros ocupacionales

Centros destinados a proporcionar servicios de terapia ocupacional y de ajuste personal y social a minusválidos

mayores de 16 años que no pueden integrarse en una empresa o en un centro especial de empleo.

Centros para menores

Centros de protección y acogimiento

Son tanto centros propios (aquellos cuyo titular es la Junta de Andalucía) como centros colaboradores (aquellos que pertenecen a entidades sin ánimo de lucro, que tienen establecido un convenio de colaboración con la Junta de Andalucía, y se dedican a prestar atención y dar acogida temporal a personas con problemas sociales y familiares). Comprende los siguientes tipos:

- *Centros de acogida inmediata*: acogen por un periodo breve de tiempo a menores en situación de emergencia o desprotección.
- *Residencias*: son centros que ofrecen a los menores el alojamiento, convivencia y educación necesaria para su adecuado desarrollo, durante el tiempo que se haya establecido, y hasta que sea posible el retorno a su familia, o bien se adopte otro tipo de medida.
- *Casas-hogares*: siguen los patrones que conforman una unidad familiar de tipo medio, y están ubicadas en viviendas totalmente integradas en la comunidad.
- *Centros de educación especial*: atienden a menores en situación de desprotección con minusvalías específicas que precisan una atención especializada.

Medidas de protección a menores

Acogimiento familiar

Medida de protección por la que se integra temporalmente a un menor en una familia que no es la constituida por sus padres biológicos o tutores. La familia acogedora asume la guarda del menor sin que exista cambio en la titularidad de la patria potestad o tutela.

Adopción

Medida de protección, de carácter jurídico, por la que se produce la integración de un menor en una familia, que no es la suya de nacimiento, de manera definitiva y con igual consideración, derechos y deberes que los hijos naturales. La familia adoptante asume todas las obligaciones derivadas de la patria potestad, desapareciendo, salvo en casos excepcionales, los vínculos entre el menor y sus padres biológicos.

Guarda

Cuando la Administración asume sólo la guarda del menor, a solicitud de los padres o tutores que justifiquen no poder atenderlo por enfermedad u otras circunstancias graves. El ejercicio de la guarda supone la obligación de velar por él, tenerlo en su compañía, alimentarlo, educarlo y procurarle una formación integral.

Tutela

Es la responsabilidad que asume la entidad pública, cuando aprecia que un menor se encuentra en situación de desamparo. Supone la asunción de todas aquellas obligaciones derivadas

del ejercicio de la guarda del menor, así como de su representación y administración.

Centros de atención a las mujeres

Centros de la mujer

Son centros dependientes del Instituto Andaluz de la Mujer (IAM) que ofrecen información sobre los derechos y oportunidades de las mujeres, y proporcionan atención y asesoramiento para actuar en caso de discriminación y violencia por razón de género.

Centros de atención a mujeres víctimas de malos tratos

- *Casas de emergencia.* Prestan alojamiento y apoyo a mujeres con o sin hijos/as que se encuentren en grave situación personal y social, y necesiten un lugar donde residir de manera provisional, garantizando la acogida inmediata.

- *Casas de acogida.* Tienen como objetivo ofrecer una acogida inmediata y a medio plazo, garantizando una atención integral a las mujeres y menores que las acompañen, programándose aquellas intervenciones sociales, psicológicas y jurídicas necesarias para que las mujeres puedan salir del círculo de la violencia.

- *Pisos tutelados.* Tienen como objetivo ofrecer una vivienda a las mujeres víctimas de malos tratos, para que puedan vivir de forma independiente.

Centros de información municipal

Red de servicios específicos en el ámbito local, que ha promovido el Instituto Andaluz de la Mujer en colaboración con los ayuntamientos para la información y la atención a las mujeres, así como para la sensibilización de la comunidad.

Teléfono 24 horas de información a las mujeres

Es un servicio gratuito del Instituto Andaluz de la Mujer para informar de aquellos recursos de interés para las mujeres disponibles en nuestra Comunidad Autónoma. Funciona las 24

horas de todos los días del año y por medio del mismo se atiende en cualquier momento a las mujeres víctimas de violencia, facilitándoles información y atención.

Centros de atención a la juventud

Albergues y campamentos

Centros y espacios de convivencia y ocio para jóvenes, dotados de los medios humanos y materiales necesarios para su desarrollo integral.

Familias numerosas

Se incluye información sobre los reconocimientos legales de familias numerosas. La condición de familia numerosa se acredita por un título oficial expedido por las consejerías de las comunidades autónomas competentes en la materia. El título de familia numerosa da derecho a una serie de beneficios en materia de educación (exención o reducción de derechos y tasas académicas y administrativas y preferencia, en igualdad de rendimiento educativo, al acceso a determinados centros), transporte, acceso a viviendas de protección oficial, préstamos, exenciones fiscales, etc., previstos por la Ley 25/1971, de 19 de junio, y a los beneficios que reconozcan, en su caso, a tales familias las normas específicas que dicten las Comunidades Autónomas en su ámbito territorial.

Títulos renovados: el título oficial de familia numerosa tiene una validez de dos años, pasados los cuales ha de renovarse. También puede renovarse antes de transcurrido dicho plazo si varía el número de miembros de la familia y ello supone modificación de la categoría que tenga reconocida.

6. Protección social

6.1. Prestaciones

6.1.1. Evolución de los trabajadores afiliados en alta laboral del régimen general y minería del carbón de la Seguridad Social según grupo de cotización por sexo y provincia. Años 2001-2004 (datos a 31 de diciembre)

	Andalucía			Almería			Cádiz			Córdoba			Granada		
	Mujeres	Hombres	No consta	Mujeres	Hombres	No consta	Mujeres	Hombres	No consta	Mujeres	Hombres	No consta	Mujeres	Hombres	No consta
Año 2001															
Ingenieros y licenciados	35.563	59.336	51	2.427	3.523	2	4.839	8.983	7	3.073	4.953	5	4.328	6.475	2
Ingenieros técnicos peritos	54.665	44.763	44	4.275	3.093	-	7.842	6.928	1	5.264	3.667	10	6.769	4.011	2
Jefes administrativos	10.261	38.126	43	690	2.585	-	1.386	5.216	4	825	3.346	3	1.049	3.472	2
Ayudantes no titulados	9.992	31.505	28	531	1.768	1	1.267	4.681	2	810	2.381	1	998	2.501	2
Oficiales administrativos	67.458	90.200	78	4.324	5.833	2	9.644	13.345	5	5.519	8.048	9	6.472	9.123	8
Subalternos	35.984	43.526	53	1.905	2.306	2	5.762	6.872	4	3.561	3.557	8	4.401	4.573	2
Auxiliares administrativos	137.741	80.405	74	10.248	5.850	2	19.044	11.447	5	11.301	7.162	9	12.905	7.772	6
Oficiales de 1ª y 2ª	37.667	294.026	162	2.225	23.767	4	5.441	49.192	13	2.800	24.308	18	3.341	26.145	11
Oficiales de 3ª y especialistas	51.753	99.827	50	7.272	6.321	2	5.915	14.362	4	4.445	9.156	5	4.346	8.689	7
Peones	115.751	199.341	74	16.046	19.653	1	13.899	25.995	5	10.746	19.915	11	13.534	20.518	11
Trabajadores menores de 18 años	1.663	5.316	1	178	570	-	136	456	-	201	675	-	207	575	-
No consta	22	1.005	1	-	26	-	5	294	-	2	77	1	8	36	-
Total	558.520	987.376	659	50.121	75.295	16	75.180	147.771	50	48.547	87.245	80	58.358	93.890	53
Año 2002															
Ingenieros y licenciados	38.086	61.377	-	2.665	3.809	-	5.067	9.149	-	3.306	5.068	-	4.630	6.789	-
Ingenieros técnicos	59.957	47.370	-	4.826	3.343	-	8.322	7.326	-	5.798	3.904	-	7.412	4.205	-
Jefes administrativos	11.215	40.425	-	722	2.747	-	1.535	6.061	-	938	3.558	-	1.150	3.663	-
Ayudantes no titulados	11.139	32.414	-	643	1.828	-	1.414	4.653	-	899	2.428	-	1.166	2.693	-
Oficiales administrativos	74.019	94.340	1	4.891	6.307	-	10.425	14.061	-	6.126	8.519	-	7.092	9.368	-
Subalternos	38.637	44.902	-	2.057	2.396	-	6.074	6.976	-	3.575	3.474	-	4.711	4.721	-
Auxiliares administrativos	145.044	81.215	4	10.794	5.734	1	20.168	12.049	1	11.976	7.160	-	13.069	7.704	1
Oficiales de 1ª y 2ª	41.365	303.690	1	2.500	25.423	-	6.159	49.425	-	3.036	25.275	-	3.744	27.799	-
Oficiales de 3ª y especialistas	55.211	102.280	-	8.040	6.433	-	6.377	14.700	-	4.587	9.306	-	4.726	8.814	-
Peones	120.355	198.334	-	17.196	20.421	-	14.933	24.801	-	11.030	19.721	-	13.649	21.013	-
Trabajadores menores de 18 años	1.535	4.964	-	200	605	-	124	413	-	176	599	-	152	525	-
Otros	15	741	-	-	14	-	3	165	-	1	47	-	8	34	-
No consta	-	-	-	-	-	-	-	-	-	-	-	-	-	-	-
Total	596.578	1.012.052	6	54.534	79.060	1	80.601	149.779	1	51.448	89.059	-	61.509	97.328	1
Año 2003															
Ingenieros y licenciados	43.348	65.645	-	3.088	4.126	-	5.646	9.555	-	3.853	5.559	-	5.298	7.249	-
Ingenieros técnicos	61.356	49.667	-	4.999	3.518	-	8.427	7.539	-	5.931	4.156	-	7.721	4.492	-
Jefes administrativos	12.369	42.436	-	842	2.997	-	1.654	6.190	-	1.077	3.721	-	1.324	3.920	-
Ayudantes no titulados	12.701	33.854	-	818	2.144	-	1.667	5.107	-	934	2.549	-	1.267	2.732	-
Oficiales administrativos	81.721	98.413	-	5.301	6.712	-	11.589	14.404	-	6.967	9.123	-	7.722	9.890	-
Subalternos	40.469	45.986	-	2.238	2.534	-	6.120	7.055	-	3.651	3.515	-	4.869	4.877	-
Auxiliares administrativos	157.517	83.651	3	11.862	5.706	1	21.364	12.222	1	12.983	7.004	-	14.561	8.082	-
Oficiales de 1ª y 2ª	44.925	315.182	1	2.929	27.125	-	7.021	49.111	-	3.323	26.660	-	4.120	28.964	-
Oficiales de 3ª y especialistas	58.782	103.511	-	8.504	6.753	-	7.095	15.019	-	4.674	9.323	-	5.355	8.818	-
Peones	126.819	201.594	-	17.402	21.030	-	15.654	23.789	-	11.701	20.417	-	14.615	21.325	-
Trabajadores menores de 18 años	1.417	4.801	-	213	592	-	113	373	-	169	616	-	127	575	-
Otros	14	543	-	-	12	-	3	138	-	1	39	-	7	34	-
No consta	-	-	-	-	-	-	-	-	-	-	-	-	-	-	-
Total	641.438	1.045.283	4	58.196	83.249	1	86.353	150.502	1	55.264	92.682	-	66.986	100.958	-
Año 2004															
Ingenieros y licenciados	46.014	67.553	-	3.244	4.339	-	5.896	9.551	-	4.166	5.862	-	5.618	7.413	-
Ingenieros técnicos	66.486	52.644	-	5.522	3.857	-	9.088	7.971	-	6.396	4.437	-	8.170	4.760	-
Jefes administrativos	13.745	44.833	-	966	3.153	-	1.801	6.356	-	1.181	3.982	-	1.452	4.140	-
Ayudantes no titulados	14.575	35.654	-	1.008	2.324	-	1.845	5.436	-	1.070	2.588	-	1.444	2.844	-
Oficiales administrativos	90.953	103.831	-	6.165	7.135	-	12.830	15.093	-	7.621	9.408	-	8.513	10.156	-
Subalternos	42.833	47.365	-	2.403	2.800	-	6.484	7.137	-	3.836	3.627	-	5.121	4.838	-
Auxiliares administrativos	168.588	83.650	1	12.922	5.819	-	22.591	12.142	1	13.902	6.990	-	15.511	8.303	-
Oficiales de 1ª y 2ª	48.618	359.970	1	3.211	30.450	-	7.737	58.520	-	3.534	29.716	-	4.537	32.318	-
Oficiales de 3ª y especialistas	62.843	108.246	1	8.794	7.322	-	7.691	16.162	-	4.905	9.825	-	5.639	9.248	1
Peones	132.501	225.811	-	17.746	22.824	-	16.338	28.422	-	11.998	22.225	-	15.304	23.229	-
Trabajadores menores de 18 años	1.219	5.133	-	174	681	-	94	412	-	156	673	-	143	685	-
Otros	9	13	-	-	5	-	-	-	-	-	-	-	6	6	-
No consta	-	-	-	-	-	-	-	-	-	-	-	-	-	-	-
Total	688.384	1.134.703	3	62.155	90.709	-	92.395	167.202	1	58.765	99.333	-	71.458	107.940	1

FUENTE: Ministerio de Trabajo y Asuntos Sociales

Huelva			Jaén			Málaga			Sevilla			España			
Mujeres	Hombres	No consta	Mujeres	Hombres	No consta	Mujeres	Hombres	No consta	Mujeres	Hombres	No consta	Mujeres	Hombres	No consta	
Año 2001															
2.036	3.365	4	2.526	3.971	2	5.647	9.846	6	10.687	18.220	23	297.400	509.700	1.100	Ingenieros y licenciados
3.457	3.002	2	4.320	3.327	6	9.011	7.568	4	13.727	13.167	19	385.200	293.800	900	Ingenieros técnicos peritos
613	2.273	1	567	2.257	5	2.144	7.815	7	2.987	11.162	21	116.900	336.100	1.000	Jefes administrativos
569	2.541	2	876	1.897	2	2.306	6.637	3	2.635	9.099	15	107.800	281.700	800	Ayudantes no titulados
3.545	4.161	2	3.217	5.650	3	15.851	18.323	11	18.886	25.717	38	632.100	672.200	2.100	Oficiales administrativos
2.333	2.490	4	2.687	3.031	5	6.979	9.494	6	8.356	11.203	22	240.500	309.700	1.300	Subalternos
6.738	4.121	4	7.439	5.376	7	31.913	17.687	9	38.153	20.990	32	1.085.300	490.000	1.400	Auxiliares administrativos
2.196	18.800	13	1.921	19.200	12	10.917	66.337	16	8.826	66.277	75	311.500	2.001.400	4.800	Oficiales de 1ª y 2ª
1.971	5.957	2	3.966	8.863	5	13.504	19.390	5	10.334	27.089	20	535.900	1.023.800	2.200	Oficiales de 3ª y especialistas
6.591	11.317	8	9.029	15.167	8	20.954	40.798	9	24.952	45.978	21	769.700	1.182.200	2.200	Peones
61	238	-	206	605	-	314	994	-	360	1.203	1	21.300	48.400	-	Trabajadores menores de 18 años
4	17	-	-	58	-	2	95	-	1	402	-	100	2.800	-	No consta
30.114	58.282	42	36.754	69.402	55	119.542	204.984	76	139.904	250.507	287	4.503.700	7.151.800	17.800	Total
Año 2002															
2.198	3.515	-	2.605	3.912	-	6.173	10.269	-	11.442	18.866	-	330.270	532.384	20	Ingenieros y licenciados
3.870	3.160	-	4.743	3.459	-	10.044	8.133	-	14.942	13.840	-	428.526	313.328	25	Ingenieros técnicos
661	2.376	-	591	2.343	-	2.396	8.255	-	3.222	11.422	-	130.266	353.305	24	Jefes administrativos
592	2.489	-	879	1.905	-	2.679	7.063	-	2.867	9.355	-	123.298	292.134	24	Ayudantes no titulados
3.887	4.412	-	3.435	5.766	-	17.770	19.272	-	20.393	26.635	1	705.682	698.855	60	Oficiales administrativos
2.517	2.626	-	3.019	2.971	-	7.585	10.059	-	9.099	11.679	-	251.653	308.489	33	Subalternos
6.744	3.914	-	8.000	5.433	-	34.733	18.250	-	39.560	20.971	1	1.182.243	509.853	38	Auxiliares administrativos
2.385	18.892	-	2.001	20.394	-	12.086	69.960	-	9.454	66.522	1	331.893	2.053.338	109	Oficiales de 1ª y 2ª
2.010	5.669	-	4.010	9.148	-	14.751	20.559	-	10.710	27.651	-	544.421	997.182	56	Oficiales de 3ª y especialistas
6.361	10.927	-	9.373	15.422	-	22.017	41.651	-	25.796	44.378	-	819.063	1.138.181	46	Peones
53	196	-	176	550	-	322	1.002	-	332	1.074	-	15.954	38.829	-	Trabajadores menores de 18 años
3	13	-	-	57	-	-	47	-	-	364	-	83	2.036	-	Otros
-	-	-	-	-	-	-	-	-	-	-	-	-	1	-	No consta
31.281	58.189	-	38.832	71.360	-	130.556	214.520	-	147.817	252.757	3	4.863.352	7.237.915	435	Total
Año 2003															
2.428	3.630	-	2.937	4.269	-	7.088	11.084	-	13.010	20.173	-	359.385	552.930	19	Ingenieros y licenciados
3.942	3.175	-	4.800	3.675	-	10.218	8.557	-	15.318	14.555	-	447.040	323.284	16	Ingenieros técnicos
657	2.333	-	616	2.447	-	2.682	8.847	-	3.517	11.981	-	139.962	366.258	16	Jefes administrativos
662	2.482	-	955	1.952	-	3.267	7.375	-	3.131	9.513	-	132.753	295.958	19	Ayudantes no titulados
4.167	4.578	-	3.829	5.982	-	20.161	20.200	-	21.985	27.524	-	754.721	712.700	44	Oficiales administrativos
2.710	2.724	-	3.106	3.120	-	8.041	10.347	-	9.734	11.814	-	261.783	312.299	24	Subalternos
7.422	4.157	-	8.728	5.475	-	37.594	18.894	-	43.003	22.111	1	1.238.050	518.653	25	Auxiliares administrativos
2.491	19.367	-	2.135	20.441	-	12.780	72.694	-	10.126	70.820	1	349.642	2.100.310	87	Oficiales de 1ª y 2ª
2.252	5.856	-	3.855	8.845	-	15.710	20.793	-	11.337	28.104	-	560.432	988.335	47	Oficiales de 3ª y especialistas
6.666	10.994	-	9.727	14.989	-	23.335	41.435	-	27.719	47.615	-	846.867	1.121.459	32	Peones
28	153	-	142	444	-	334	1.074	-	291	974	-	13.915	34.889	-	Trabajadores menores de 18 años
3	12	-	-	29	-	-	38	-	-	241	-	63	1.590	-	Otros
-	-	-	-	-	-	-	-	-	-	-	-	-	1	-	No consta
33.428	59.461	-	40.830	71.668	-	141.210	221.338	-	159.171	265.425	2	5.104.613	7.328.666	329	Total
Año 2004															
2.621	3.713	-	3.144	4.299	-	7.489	11.518	-	13.836	20.858	-	382.785	572.053	15	Ingenieros y licenciados
4.243	3.383	-	5.256	3.778	-	11.163	9.096	-	16.648	15.362	-	476.631	336.328	14	Ingenieros técnicos
738	2.544	-	659	2.567	-	3.019	9.497	-	3.929	12.594	-	152.851	384.763	13	Jefes administrativos
763	2.528	-	1.020	2.079	-	3.894	8.038	-	3.531	9.817	-	143.934	302.589	17	Ayudantes no titulados
4.551	4.708	-	4.271	6.260	-	22.672	22.044	-	24.330	29.027	-	809.461	729.878	38	Oficiales administrativos
2.911	2.849	-	3.245	3.234	-	8.476	10.566	-	10.357	12.314	-	272.767	317.857	22	Subalternos
8.287	4.096	-	9.479	5.515	-	39.301	18.013	-	46.595	22.772	-	1.293.682	526.693	19	Auxiliares administrativos
2.799	21.964	-	2.209	22.764	-	13.759	84.118	-	10.832	80.120	1	371.836	2.219.598	69	Oficiales de 1ª y 2ª
2.512	6.181	-	4.081	8.930	-	16.681	21.070	-	12.540	29.508	-	577.373	1.001.839	44	Oficiales de 3ª y especialistas
7.012	12.864	-	10.063	16.562	-	25.414	46.885	-	28.626	52.800	-	876.985	1.161.339	22	Peones
30	224	-	125	486	-	239	947	-	258	1.025	-	12.358	34.434	-	Trabajadores menores de 18 años
3	1	-	-	-	-	-	1	-	-	-	-	46	75	-	Otros
-	-	-	-	-	-	-	-	-	-	-	-	-	1	-	No consta
36.470	65.055	-	43.552	76.474	-	152.107	241.793	-	171.482	286.197	1	5.370.709	7.587.447	273	Total

6. Protección social

6.1.2.G. Índice de feminización de los trabajadores afiliados en alta laboral del régimen general y minería del carbón de la Seguridad Social según grupo de cotización. Año 2004 (datos a 31 de diciembre)

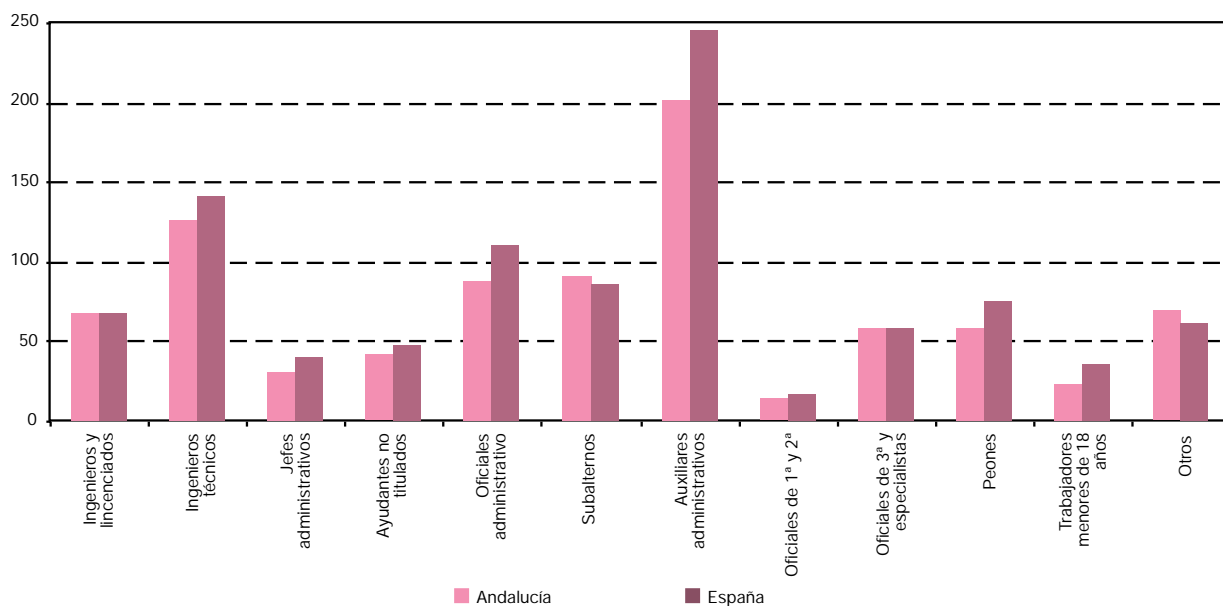

FUENTE: Ministerio de Trabajo y Asuntos Sociales

6.1.3. Evolución de las pensiones de incapacidad permanente e importe medio según grupo de edad por sexo en Andalucía. Años 1999-2004* (importe medio en euros/mes)

	Mujeres		Hombres	
	Nº de pensiones	Importe medio	Nº de pensiones	Importe medio
Año 1999				
Menores de 19 años	12	500,00	30	499,66
De 20 a 24 años	37	375,38	195	364,13
De 25 a 29 años	310	350,71	1.152	414,15
De 30 a 34 años	880	399,19	3.098	445,88
De 35 a 39 años	1.804	408,69	6.036	457,47
De 40 a 44 años	3.438	448,69	9.677	476,38
De 45 a 49 años	4.504	434,24	13.560	501,14
De 50 a 54 años	6.726	398,84	21.768	515,75
De 55 a 59 años	9.255	402,56	30.191	570,23
De 60 a 64 años	13.751	390,21	40.483	545,83
De 65 a 69 años	884	304,23	1.095	483,75
De 70 a 74 años	1.096	222,47	215	236,64
De 75 a 79 años	1.157	194,44	220	225,11
De 80 a 84 años	864	170,40	127	212,27
De 85 y más años	985	159,69	134	186,82
Total	45.703	383,60	127.981	526,11
Año 2000				
Menores de 19 años	10	495,53	23	505,35
De 20 a 24 años	45	409,80	214	411,67
De 25 a 29 años	297	352,15	1.066	424,72
De 30 a 34 años	935	410,08	3.084	456,14
De 35 a 39 años	1.884	428,26	6.053	474,28
De 40 a 44 años	3.585	459,11	9.918	497,03
De 45 a 49 años	4.980	464,35	13.930	522,51
De 50 a 54 años	6.774	427,36	20.767	541,47
De 55 a 59 años	9.564	433,22	29.587	601,46
De 60 a 64 años	13.739	409,61	39.982	582,34
De 65 a 69 años	726	319,56	1.049	533,43
De 70 a 74 años	997	232,58	184	245,71
De 75 a 79 años	1.070	205,43	206	242,26
De 80 a 84 años	774	180,82	109	220,61
De 85 y más años	968	161,95	107	201,67
Total	46.348	408,28	126.279	554,82

CONTINUA →

6.1.3. Evolución de las pensiones de incapacidad permanente e importe medio según grupo de edad por sexo en Andalucía. Años 1999-2004* (importe medio en euros/mes)

CONTINUACIÓN

	Mujeres		Hombres	
	Nº de pensiones	Importe medio	Nº de pensiones	Importe medio
Año 2001				
Menores de 19 años	4	371,48	23	437,71
De 20 a 24 años	59	401,97	252	445,03
De 25 a 29 años	304	360,80	1.043	438,45
De 30 a 34 años	1.016	411,39	3.073	473,56
De 35 a 39 años	2.024	454,30	6.107	500,55
De 40 a 44 años	3.736	478,32	10.130	520,79
De 45 a 49 años	5.524	497,71	14.188	547,37
De 50 a 54 años	7.328	452,14	21.361	574,85
De 55 a 59 años	10.489	466,07	30.551	641,95
De 60 a 64 años	13.228	437,29	37.485	624,78
De 65 a 69 años	454	333,44	803	578,01
De 70 a 74 años	891	244,53	163	261,57
De 75 a 79 años	1.006	218,18	187	240,05
De 80 a 84 años	692	193,04	100	238,55
De 85 y más años	958	167,74	124	245,89
Total	47.713	437,58	125.590	589,63
Año 2002				
Menores de 19 años	4	293,22	13	421,01
De 20 a 24 años	65	402,07	299	463,56
De 25 a 29 años	296	388,82	1.070	459,57
De 30 a 34 años	1.016	415,53	2.980	496,14
De 35 a 39 años	2.179	468,72	6.220	517,64
De 40 a 44 años	3.858	486,11	9.936	540,22
De 45 a 49 años	6.023	522,09	14.476	569,91
De 50 a 54 años	7.750	480,32	21.153	597,72
De 55 a 59 años	11.272	490,43	31.742	672,77
De 60 a 64 años	13.425	460,50	36.337	660,33
De 65 a 69 años	607	405,38	1.361	653,85
De 70 a 74 años	758	256,65	134	263,42
De 75 a 79 años	899	230,15	179	251,56
De 80 a 84 años	694	197,12	107	243,38
De 85 y más años	909	173,19	107	243,09
Total	49.755	461,87	126.114	618,23
Año 2003				
Menores de 19 años	-	-	13	488,54
De 20 a 24 años	62	406,72	297	472,57
De 25 a 29 años	292	408,07	1.080	488,64
De 30 a 34 años	1.080	442,63	2.965	518,77
De 35 a 39 años	2.396	477,60	6.239	545,60
De 40 a 44 años	4.057	506,19	10.143	561,55
De 45 a 49 años	6.581	541,95	14.668	594,69
De 50 a 54 años	8.280	511,21	20.692	628,17
De 55 a 59 años	11.939	527,90	31.796	713,47
De 60 a 64 años	14.686	485,58	38.068	701,69
De 65 a 69 años	302	427,89	642	640,09
De 70 a 74 años	577	269,02	112	273,38
De 75 a 79 años	821	244,73	157	266,71
De 80 a 84 años	716	205,08	115	255,20
De 85 y más años	818	179,57	95	248,67
Total	52.607	491,05	127.069	652,86
Año 2004				
Menores de 19 años	2	463,67	18	508,09
De 20 a 24 años	78	415,64	322	489,29
De 25 a 29 años	301	413,63	1.091	511,32
De 30 a 34 años	1.094	462,00	2.935	539,59
De 35 a 39 años	2.463	490,85	6.152	565,27
De 40 a 44 años	4.352	516,33	10.373	583,93
De 45 a 49 años	7.037	553,75	15.081	619,47
De 50 a 54 años	8.968	547,02	20.545	652,23
De 55 a 59 años	12.531	552,58	31.759	745,17
De 60 a 64 años	15.790	513,06	39.604	737,90
De 65 a 69 años	299	440,56	739	680,30
De 70 a 74 años	414	285,99	92	277,74
De 75 a 79 años	765	260,76	129	287,76
De 80 a 84 años	724	214,79	122	261,63
De 85 y más años	723	183,86	86	264,96
Total	55.541	516,47	129.048	682,65

FUENTE: Instituto Nacional de la Seguridad Social

*Pensiones en vigor a 31 de diciembre. Hay que señalar que en dicha fecha el número de pensiones de Incapacidad Permanente correspondiente al tramo de edad comprendido entre 65 y 69 años difiere notablemente del aparecido en otros meses, lo que provoca una ruptura de la serie en este tramo. Ello es debido a que, en dicho mes, el proceso por el que estas pensiones pasan a denominarse Pensiones de Jubilación se ha realizado, y así ha quedado reflejado en el banco de datos del Sistema, en fechas distintas a las habituales.

6. Protección social

6.1.4. Pensiones de incapacidad permanente e importe medio según grupo de edad por sexo y provincia. Año 2004* (importe medio en euros/mes)

	Almería		Cádiz		Córdoba		Granada	
	Mujeres	Hombres	Mujeres	Hombres	Mujeres	Hombres	Mujeres	Hombres
Número de pensiones								
Menores de 19 años	-	1	-	-	-	1	1	-
De 20 a 24 años	2	15	16	47	5	35	8	50
De 25 a 29 años	12	60	42	164	18	71	45	153
De 30 a 34 años	55	160	133	410	89	212	156	374
De 35 a 39 años	106	312	253	888	182	502	379	824
De 40 a 44 años	150	460	506	1.580	308	775	620	1.398
De 45 a 49 años	220	783	844	2.488	476	1.125	932	1.849
De 50 a 54 años	338	1.018	840	3.535	586	1.457	1.196	2.459
De 55 a 59 años	492	1.535	1.026	5.102	917	2.357	1.947	3.694
De 60 a 64 años	657	1.769	1.290	5.883	1.257	3.082	2.669	4.810
De 65 a 69 años	11	50	35	125	17	57	72	97
De 70 a 74 años	7	8	39	12	14	4	69	23
De 75 a 79 años	19	13	42	22	36	11	73	27
De 80 a 84 años	23	13	44	12	31	12	52	24
De 85 y más años	26	4	84	14	70	11	34	6
Total	2.118	6.201	5.194	20.282	4.006	9.712	8.253	15.788
Importe medio								
Menores de 19 años	-	375,83	-	-	-	246,57	450,08	-
De 20 a 24 años	650,67	588,37	385,29	542,53	371,02	454,45	438,47	447,37
De 25 a 29 años	478,18	514,17	385,25	546,09	406,51	472,00	438,29	531,96
De 30 a 34 años	455,80	509,95	486,32	613,46	388,35	504,09	471,40	532,75
De 35 a 39 años	477,41	522,76	578,59	642,72	414,05	539,31	480,89	569,50
De 40 a 44 años	517,34	558,65	607,62	636,16	448,92	563,08	514,07	593,97
De 45 a 49 años	528,77	577,80	687,66	710,79	498,97	555,92	553,08	603,04
De 50 a 54 años	533,61	551,00	659,98	748,58	468,76	591,64	565,01	619,31
De 55 a 59 años	502,46	612,12	618,26	847,35	484,61	666,54	541,13	696,90
De 60 a 64 años	473,85	612,96	563,94	833,81	456,49	632,19	499,64	671,72
De 65 a 69 años	345,28	577,30	398,41	760,96	440,99	590,07	438,37	595,22
De 70 a 74 años	299,67	299,67	287,72	275,27	266,38	226,47	286,99	261,48
De 75 a 79 años	250,10	277,15	254,82	286,36	273,78	299,67	252,64	284,11
De 80 a 84 años	183,10	299,67	209,09	202,06	199,48	202,23	207,91	250,87
De 85 y más años	179,07	226,47	160,84	219,93	188,43	242,92	223,31	202,06
Total	488,69	583,56	596,08	773,88	456,37	608,88	516,75	641,28

FUENTE: Instituto Nacional de la Seguridad Social

*Pensiones en vigor a 31 de diciembre.

Huelva		Jaén		Málaga		Sevilla		Andalucía		
Mujeres	Hombres	Mujeres	Hombres	Mujeres	Hombres	Mujeres	Hombres	Mujeres	Hombres	
-	2	-	1	-	5	1	8	2	18	Número de pensiones
9	15	7	40	9	51	22	69	78	322	Menores de 19 años
22	81	28	124	40	145	94	293	301	1.091	De 20 a 24 años
69	181	86	288	206	505	300	805	1.094	2.935	De 25 a 29 años
163	444	209	580	417	1.029	754	1.573	2.463	6.152	De 30 a 34 años
302	681	388	1.072	798	1.748	1.280	2.659	4.352	10.373	De 35 a 39 años
456	1.146	502	1.492	1.360	2.411	2.247	3.787	7.037	15.081	De 40 a 44 años
604	1.553	614	1.736	1.848	3.404	2.942	5.383	8.968	20.545	De 45 a 49 años
866	2.194	828	2.430	2.411	5.707	4.044	8.740	12.531	31.759	De 50 a 54 años
1.125	2.762	1.180	3.223	2.890	7.204	4.722	10.871	15.790	39.604	De 55 a 59 años
20	43	17	81	47	115	80	171	299	739	De 60 a 64 años
15	8	5	2	33	17	232	18	414	92	De 65 a 69 años
20	2	16	3	38	18	521	33	765	129	De 70 a 74 años
16	5	16	5	36	11	506	40	724	122	De 75 a 79 años
14	3	15	5	77	12	403	31	723	86	De 80 a 84 años
										De 85 y más años
3.701	9.120	3.911	11.082	10.210	22.382	18.148	34.481	55.541	129.048	Total
										Importe medio
-	616,35	-	393,48	-	571,60	477,26	504,89	463,67	508,09	Menores de 19 años
376,53	450,40	451,67	459,45	375,38	538,83	439,21	468,70	415,64	489,29	De 20 a 24 años
381,07	481,09	374,64	477,83	455,97	573,18	408,85	481,93	413,63	511,32	De 25 a 29 años
412,25	527,45	451,93	507,52	523,89	561,96	441,14	520,57	462,00	539,59	De 30 a 34 años
422,02	530,03	448,94	509,74	559,21	596,48	475,52	546,05	490,85	565,27	De 35 a 39 años
426,03	565,41	473,94	540,10	605,54	625,50	475,96	553,16	516,33	583,93	De 40 a 44 años
492,19	612,09	488,08	589,16	654,79	648,85	483,78	590,47	553,75	619,47	De 45 a 49 años
446,41	616,49	517,64	629,02	635,04	699,77	496,10	627,28	547,02	652,23	De 50 a 54 años
486,81	727,94	505,53	678,34	665,23	782,84	519,49	748,80	552,58	745,17	De 55 a 59 años
452,17	726,81	477,90	654,53	609,52	795,00	491,52	755,27	513,06	737,90	De 60 a 64 años
363,77	654,89	591,14	628,21	467,88	723,20	445,12	732,02	440,56	680,30	De 65 a 69 años
283,81	299,67	373,46	299,67	299,67	299,67	282,49	268,92	285,99	277,74	De 70 a 74 años
264,47	153,26	240,81	299,67	291,91	299,67	260,06	292,46	260,76	287,76	De 75 a 79 años
210,46	299,67	226,55	299,67	200,92	278,93	219,12	277,16	214,79	261,63	De 80 a 84 años
180,73	202,06	205,16	183,78	195,64	471,24	181,91	249,59	183,86	264,96	De 85 y más años
455,21	664,38	485,31	621,06	621,02	730,41	470,46	680,16	516,47	682,65	Total

6. Protección social

6.1.5.G. Número de pensiones de incapacidad permanente según grupo de edad por sexo. Año 2004*

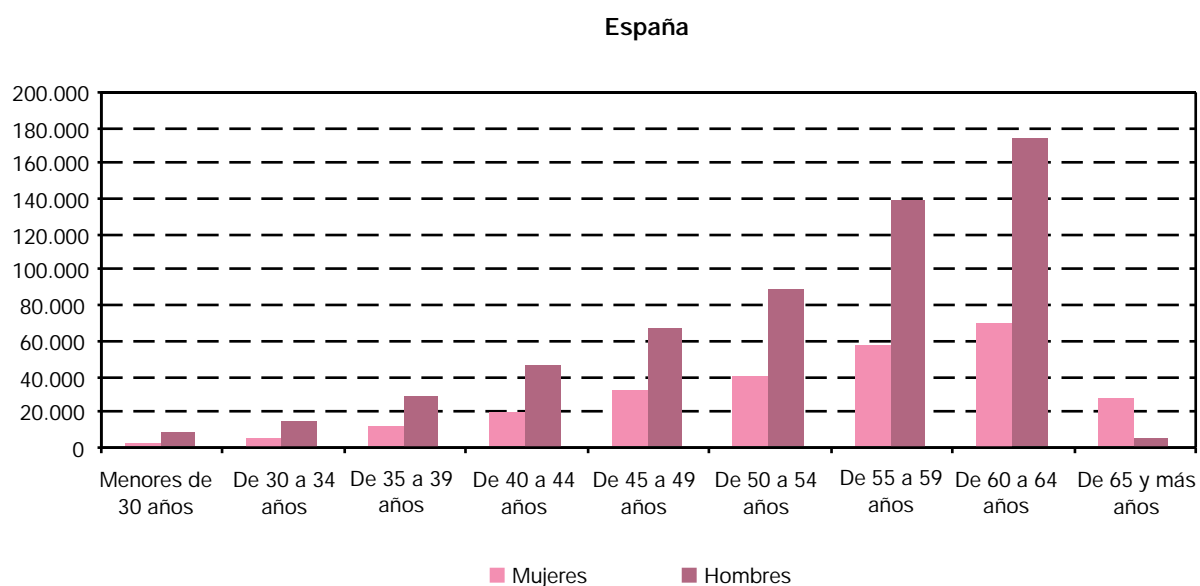
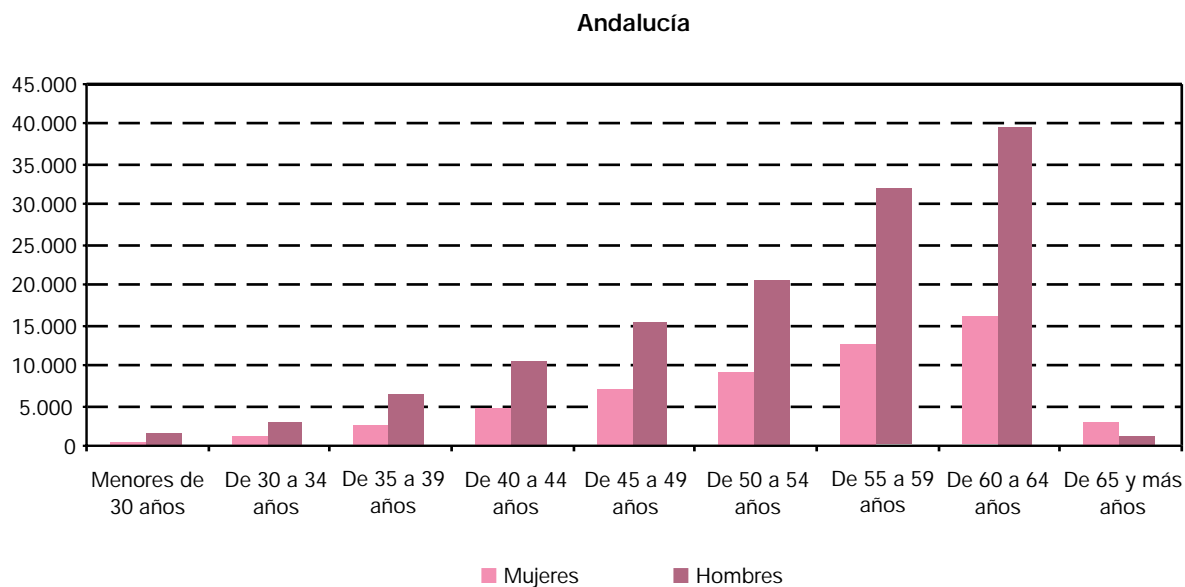

FUENTE: Instituto Nacional de la Seguridad Social

*Pensiones en vigor a 31 de diciembre.

6.1.6. Evolución de las pensiones de jubilación e importe medio según grupo de edad por sexo en Andalucía. Años 1999-2004* (importe medio en euros/mes)

	Mujeres		Hombres	
	Nº de pensiones	Importe medio	Nº de pensiones	Importe medio
Año 1999				
Menores de 50 años	-	-	-	-
De 50 a 54 años	3	244,91	26	623,74
De 55 a 59 años	1	244,91	412	700,09
De 60 a 64 años	3.387	376,95	33.063	506,53
De 65 a 69 años	47.084	406,23	143.548	562,40
De 70 a 74 años	47.283	384,54	120.087	532,53
De 75 a 79 años	40.686	355,70	83.674	511,40
De 80 a 84 años	27.854	331,63	40.338	462,37
De 85 y más años	24.386	292,76	26.308	385,91
Total	190.684	364,14	447.456	521,46
Año 2000				
Menores de 50 años	-	-	-	-
De 50 a 54 años	3	243,01	16	1.125,52
De 55 a 59 años	3	290,07	352	688,60
De 60 a 64 años	3.529	399,77	30.566	555,59
De 65 a 69 años	47.873	423,03	142.636	588,67
De 70 a 74 años	48.122	403,74	123.290	557,55
De 75 a 79 años	41.263	373,64	86.823	531,96
De 80 a 84 años	28.185	347,88	43.106	493,95
De 85 y más años	24.985	310,79	26.780	411,90
Total	193.963	381,93	453.569	547,78
Año 2001				
Menores de 50 años	-	-	-	-
De 50 a 54 años	4	283,59	319	1.109,24
De 55 a 59 años	3	723,46	1.374	858,31
De 60 a 64 años	3.972	438,78	28.929	632,56
De 65 a 69 años	50.829	439,19	140.612	622,87
De 70 a 74 años	48.657	424,12	124.545	584,61
De 75 a 79 años	41.616	394,14	87.256	551,68
De 80 a 84 años	29.092	364,76	45.716	516,21
De 85 y más años	25.426	329,49	26.832	434,32
Total	199.599	401,29	455.583	578,63
Año 2002				
Menores de 50 años	-	-	-	-
De 50 a 54 años	8	1.162,90	287	1.230,93
De 55 a 59 años	1	273,80	1.449	874,58
De 60 a 64 años	4.012	467,05	25.348	686,42
De 65 a 69 años	51.646	449,25	135.461	646,68
De 70 a 74 años	50.118	439,17	128.711	609,37
De 75 a 79 años	41.548	410,67	89.095	572,29
De 80 a 84 años	30.299	379,56	49.236	539,66
De 85 y más años	25.832	342,36	27.402	458,99
Total	203.464	415,32	456.989	602,18
Año 2003				
Menores de 50 años	-	-	-	-
De 50 a 54 años	8	1.213,55	276	1.313,47
De 55 a 59 años	2	935,79	1.544	952,50
De 60 a 64 años	4.463	511,43	25.112	752,63
De 65 a 69 años	51.900	467,41	129.249	680,99
De 70 a 74 años	50.844	457,96	130.590	642,18
De 75 a 79 años	42.206	432,27	91.849	599,83
De 80 a 84 años	31.138	398,58	52.670	572,14
De 85 y más años	26.049	360,48	28.003	490,09
Total	206.610	435,03	459.293	634,81
Año 2004				
Menores de 50 años	-	-	-	-
De 50 a 54 años	9	912,50	177	1.251,56
De 55 a 59 años	23	1.511,49	1.533	1.039,93
De 60 a 64 años	4.886	555,76	25.946	828,85
De 65 a 69 años	51.367	483,73	122.491	713,05
De 70 a 74 años	51.360	472,33	130.454	672,02
De 75 a 79 años	42.884	449,66	94.771	624,89
De 80 a 84 años	32.450	415,26	55.993	596,87
De 85 y más años	26.484	375,48	29.126	518,24
Total	209.463	451,47	460.491	664,65

FUENTE: Instituto Nacional de la Seguridad Social

*Pensiones en vigor a 31 de diciembre.

6. Protección social

6.1.7. Pensiones de jubilación e importe medio según grupo de edad por sexo y provincia. Año 2004* (importe medio en euros/mes)

	Almería		Cádiz		Córdoba		Granada	
	Mujeres	Hombres	Mujeres	Hombres	Mujeres	Hombres	Mujeres	Hombres
Número de pensiones								
Menores de 50 años	-	-	-	-	-	-	-	-
De 50 a 54 años	1	8	1	49	1	20	-	7
De 55 a 59 años	2	164	6	593	4	132	-	33
De 60 a 64 años	184	1.443	453	4.678	445	3.034	438	2.206
De 65 a 69 años	3.557	8.043	4.521	17.363	7.698	13.683	8.236	14.736
De 70 a 74 años	4.119	8.858	4.623	17.558	8.174	15.696	8.112	16.963
De 75 a 79 años	3.912	6.852	3.664	11.455	7.394	12.509	6.632	12.385
De 80 a 84 años	3.284	4.115	2.629	6.375	5.701	7.636	4.830	7.229
De 85 y más años	2.563	2.169	2.083	3.277	4.686	4.032	3.626	3.717
Total	17.622	31.652	17.980	61.348	34.103	56.742	31.874	57.276
Importe medio								
Menores de 50 años	-	-	-	-	-	-	-	-
De 50 a 54 años	1.091,43	959,73	1.410,93	1.030,06	1.792,99	1.655,57	-	1.190,01
De 55 a 59 años	1.393,69	635,01	1.309,59	965,06	1.772,22	1.666,61	-	1.055,30
De 60 a 64 años	579,49	772,01	689,16	846,88	634,37	792,79	616,86	761,67
De 65 a 69 años	459,42	619,38	529,90	786,76	451,50	661,59	470,43	657,99
De 70 a 74 años	431,33	583,73	502,92	753,19	438,94	636,64	460,35	625,15
De 75 a 79 años	403,81	549,48	491,50	694,85	417,70	590,32	441,07	587,76
De 80 a 84 años	362,65	525,67	464,74	647,58	390,61	576,21	402,51	563,51
De 85 y más años	355,85	457,82	419,69	556,35	358,29	497,88	375,68	500,99
Total	408,81	578,14	497,17	739,72	420,76	625,56	442,70	615,25

FUENTE: Instituto Nacional de la Seguridad Social

*Pensiones en vigor a 31 de diciembre.

Huelva		Jaén		Málaga		Sevilla		Andalucía		
Mujeres	Hombres	Mujeres	Hombres	Mujeres	Hombres	Mujeres	Hombres	Mujeres	Hombres	
-	-	-	-	-	-	-	-	-	-	Número de pensiones
1	58	-	-	1	15	4	20	9	177	Menores de 50 años
1	425	-	11	3	91	7	84	23	1.533	De 50 a 54 años
220	1.986	309	2.401	801	3.897	2.036	6.301	4.886	25.946	De 55 a 59 años
2.808	7.836	3.740	12.569	8.260	20.390	12.547	27.871	51.367	122.491	De 60 a 64 años
2.597	8.617	3.629	14.845	7.771	19.877	12.335	28.040	51.360	130.454	De 65 a 69 años
1.859	6.145	3.344	11.787	6.558	14.141	9.521	19.497	42.884	94.771	De 70 a 74 años
1.449	3.847	2.782	6.804	4.901	8.184	6.874	11.803	32.450	55.993	De 75 a 79 años
1.357	2.092	3.029	3.530	3.814	4.235	5.326	6.074	26.484	29.126	De 80 a 84 años
10.292	31.006	16.833	51.947	32.109	70.830	48.650	99.690	209.463	460.491	Total
-	-	-	-	-	-	-	-	-	-	Importe medio
1.405,05	1.295,09	-	-	299,67	1.605,22	553,11	1.137,05	912,50	1.251,56	Menores de 50 años
2.044,80	1.092,11	-	1.151,68	1.790,23	752,97	1.373,58	1.400,51	1.511,49	1.039,93	De 50 a 54 años
513,77	943,71	512,13	693,48	559,69	791,65	503,23	907,77	555,76	828,85	De 55 a 59 años
473,35	752,68	470,53	628,58	518,57	715,23	485,79	773,91	483,73	713,05	De 60 a 64 años
483,02	707,46	472,43	601,43	509,57	669,48	478,81	725,51	472,33	672,02	De 65 a 69 años
464,18	658,31	436,28	565,54	470,14	628,67	470,94	678,65	449,66	624,89	De 70 a 74 años
432,54	609,48	394,91	547,63	417,79	590,80	453,65	656,58	415,26	596,87	De 75 a 79 años
378,20	524,56	355,69	488,51	377,76	524,37	391,57	554,15	375,48	518,24	De 80 a 84 años
456,95	706,15	431,74	589,50	475,53	663,76	467,12	723,45	451,47	664,65	Total

6. Protección social

6.1.8.G. Número de pensiones de jubilación según grupo de edad por sexo. Año 2004*

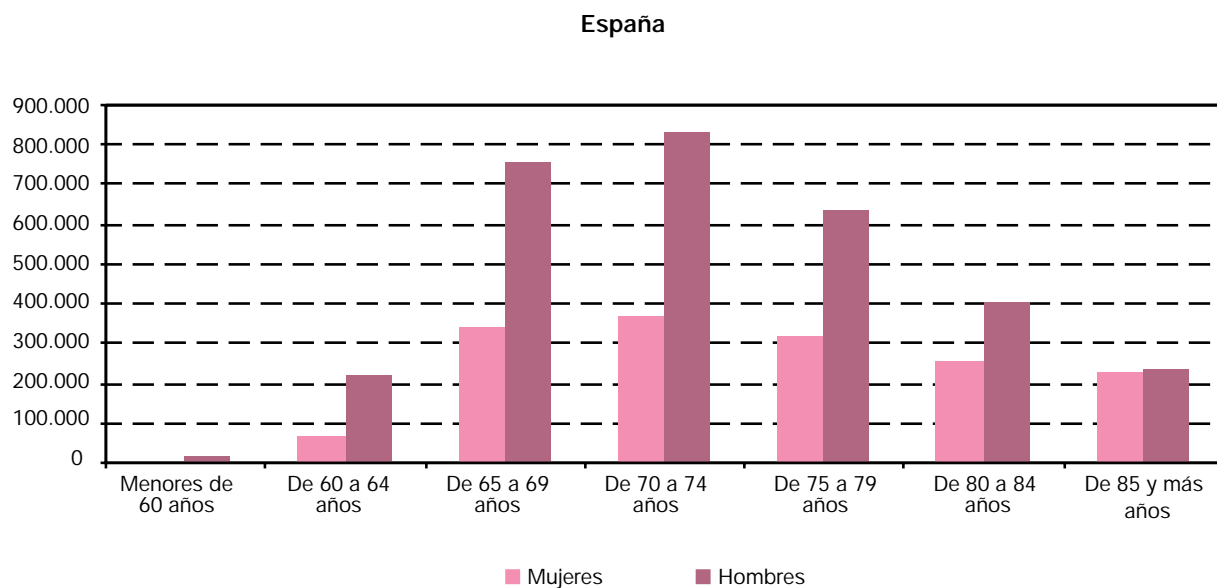
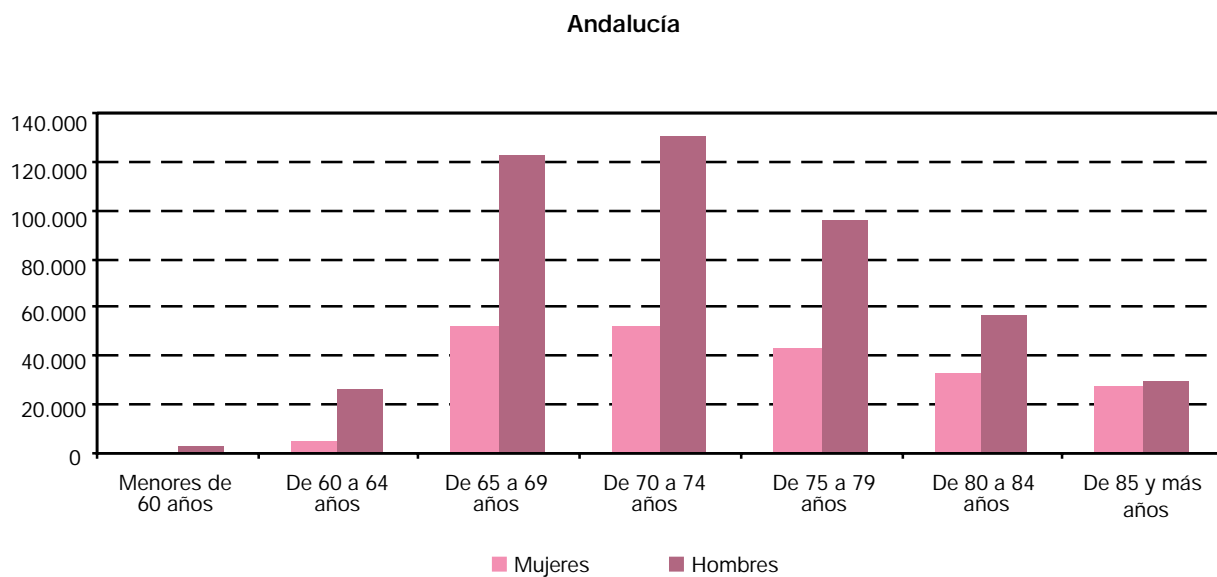

FUENTE: Instituto Nacional de la Seguridad Social

*Pensiones en vigor a 31 de diciembre.

6.1.9. Evolución de las pensiones de viudedad e importe medio según grupo de edad por sexo en Andalucía.
Años 1999-2004* (importe medio en euros/mes)

	Mujeres		Hombres	
	Nº de pensiones	Importe medio	Nº de pensiones	Importe medio
Año 1999				
Menores de 19 años	16	369,70	25	303,02
De 20 a 24 años	61	292,83	16	347,02
De 25 a 29 años	364	292,75	33	290,34
De 30 a 34 años	1.351	303,65	164	305,91
De 35 a 39 años	2.552	322,57	440	305,84
De 40 a 44 años	3.969	332,20	732	315,26
De 45 a 49 años	5.826	336,13	988	328,13
De 50 a 54 años	10.230	324,54	1.402	319,17
De 55 a 59 años	16.335	308,11	1.731	311,94
De 60 a 64 años	24.780	323,83	2.543	302,09
De 65 a 69 años	41.297	332,69	3.777	297,54
De 70 a 74 años	51.021	322,54	4.154	277,70
De 75 a 79 años	54.407	308,17	4.299	258,13
De 80 a 84 años	41.808	291,58	3.010	235,36
De 85 y más años	39.055	280,49	2.850	206,37
Total	293.072	310,93	26.164	275,26
Año 2000				
Menores de 19 años	10	286,30	16	308,99
De 20 a 24 años	59	362,00	38	332,10
De 25 a 29 años	312	313,37	28	264,30
De 30 a 34 años	1.253	328,00	149	314,97
De 35 a 39 años	2.516	342,32	447	327,19
De 40 a 44 años	4.084	349,93	753	331,39
De 45 a 49 años	5.933	355,97	1.089	344,39
De 50 a 54 años	9.860	349,37	1.384	339,54
De 55 a 59 años	15.838	329,51	1.833	328,93
De 60 a 64 años	24.258	341,50	2.614	321,65
De 65 a 69 años	40.973	348,38	3.835	308,33
De 70 a 74 años	52.273	339,70	4.342	290,43
De 75 a 79 años	55.936	325,32	4.543	269,63
De 80 a 84 años	43.522	309,47	3.282	248,21
De 85 y más años	40.390	294,35	3.020	217,90
Total	297.217	327,94	27.373	288,52

CONTINUA →

6. Protección social

6.1.9. Evolución de las pensiones de viudedad e importe medio según grupo de edad por sexo en Andalucía. Años 1999-2004* (importe medio en euros/mes)

CONTINUACIÓN

	Mujeres		Hombres	
	Nº de pensiones	Importe medio	Nº de pensiones	Importe medio
Año 2001				
Menores de 19 años	11	333,36	12	317,40
De 20 a 24 años	68	356,39	37	348,69
De 25 a 29 años	296	327,21	20	253,03
De 30 a 34 años	1.181	340,53	82	334,90
De 35 a 39 años	2.539	354,65	418	336,61
De 40 a 44 años	4.026	368,19	928	352,59
De 45 a 49 años	5.990	372,52	1.254	364,32
De 50 a 54 años	9.621	368,54	1.481	355,60
De 55 a 59 años	16.488	350,87	1.871	327,44
De 60 a 64 años	23.612	362,33	1.821	314,52
De 65 a 69 años	41.827	365,70	2.590	278,46
De 70 a 74 años	54.533	359,63	3.142	257,51
De 75 a 79 años	58.248	344,10	3.580	245,36
De 80 a 84 años	46.500	327,77	2.746	228,60
De 85 y más años	42.070	308,87	2.677	206,89
Total	307.010	345,96	22.659	276,99
Año 2002				
Menores de 19 años	11	401,52	12	424,01
De 20 a 24 años	103	412,53	115	447,45
De 25 a 29 años	288	372,47	21	301,54
De 30 a 34 años	1.072	384,05	70	355,56
De 35 a 39 años	2.586	394,30	355	361,11
De 40 a 44 años	4.100	413,23	794	378,73
De 45 a 49 años	6.210	410,02	1.228	394,34
De 50 a 54 años	9.619	402,27	1.417	383,27
De 55 a 59 años	16.824	380,79	1.852	355,32
De 60 a 64 años	23.101	385,82	1.833	337,12
De 65 a 69 años	40.507	381,91	2.587	289,47
De 70 a 74 años	56.059	375,16	3.192	267,85
De 75 a 79 años	59.130	360,68	3.559	256,03
De 80 a 84 años	49.382	343,27	3.082	241,09
De 85 y más años	43.518	321,32	2.748	216,22
Total	312.510	364,08	22.865	291,81

CONTINUA →

6.1.9. Evolución de las pensiones de viudedad e importe medio según grupo de edad por sexo en Andalucía.
Años 1999-2004* (importe medio en euros/mes)

CONTINUACIÓN

	Mujeres		Hombres	
	Nº de pensiones	Importe medio	Nº de pensiones	Importe medio
Año 2003				
Menores de 19 años	4	379,32	6	331,21
De 20 a 24 años	82	423,98	80	463,78
De 25 a 29 años	265	399,06	24	294,35
De 30 a 34 años	1.029	412,10	67	335,88
De 35 a 39 años	2.580	420,80	298	392,48
De 40 a 44 años	4.218	437,74	706	399,86
De 45 a 49 años	6.409	440,50	1.154	408,23
De 50 a 54 años	9.539	431,96	1.355	411,91
De 55 a 59 años	16.577	412,95	1.833	377,21
De 60 a 64 años	24.026	416,91	1.896	365,58
De 65 a 69 años	38.442	406,87	2.508	309,03
De 70 a 74 años	56.788	399,25	3.205	290,04
De 75 a 79 años	60.925	385,55	3.584	271,15
De 80 a 84 años	51.948	366,91	3.205	258,25
De 85 y más años	44.912	340,91	2.810	232,63
Total	317.744	388,61	22.731	309,69
Año 2004				
Menores de 19 años	3	626,86	-	-
De 20 a 24 años	46	455,87	46	464,93
De 25 a 29 años	268	421,12	41	403,73
De 30 a 34 años	963	448,72	64	341,13
De 35 a 39 años	2.484	453,37	240	419,09
De 40 a 44 años	4.352	466,46	616	423,82
De 45 a 49 años	6.723	478,12	1.143	447,29
De 50 a 54 años	9.566	472,57	1.395	443,66
De 55 a 59 años	16.378	454,75	1.816	414,51
De 60 a 64 años	25.011	456,59	2.005	400,17
De 65 a 69 años	36.667	440,00	2.404	334,41
De 70 a 74 años	56.911	428,88	3.244	317,57
De 75 a 79 años	62.465	415,47	3.638	298,44
De 80 a 84 años	55.106	395,30	3.392	284,52
De 85 y más años	46.570	363,49	2.931	258,33
Total	323.513	418,94	22.975	337,27

FUENTE: Instituto Nacional de la Seguridad Social

*Pensiones en vigor a 31 de diciembre.

6. Protección social

6.1.10. Pensiones de viudedad e importe medio según grupo de edad por sexo y provincia. Año 2004*

(importe medio en euros/mes)

	Almería		Cádiz		Córdoba		Granada	
	Mujeres	Hombres	Mujeres	Hombres	Mujeres	Hombres	Mujeres	Hombres
Número de pensiones								
Menores de 19 años	-	-	-	-	1	-	-	-
De 20 a 24 años	5	-	6	1	2	2	4	2
De 25 a 29 años	20	1	30	1	23	-	36	5
De 30 a 34 años	98	3	136	4	99	13	102	6
De 35 a 39 años	218	28	397	31	251	26	296	16
De 40 a 44 años	338	37	740	40	401	78	506	65
De 45 a 49 años	549	57	1.220	76	640	117	703	128
De 50 a 54 años	744	77	1.663	101	860	155	1.036	150
De 55 a 59 años	1.216	72	2.772	151	1.573	211	1.675	207
De 60 a 64 años	1.625	76	4.214	173	2.520	255	2.625	255
De 65 a 69 años	2.403	156	5.961	225	3.771	328	4.104	327
De 70 a 74 años	3.869	229	8.576	275	6.101	481	6.793	541
De 75 a 79 años	4.337	294	8.542	257	7.420	615	7.640	626
De 80 a 84 años	3.671	344	7.124	213	6.888	646	6.700	545
De 85 y más años	3.223	329	5.722	186	6.423	561	5.339	456
Total	22.316	1.703	47.103	1.734	36.973	3.488	37.559	3.329
Importe medio								
Menores de 19 años	-	-	-	-	1.098,19	-	-	-
De 20 a 24 años	401,29	-	406,27	629,88	450,67	591,23	574,38	599,50
De 25 a 29 años	422,28	246,95	451,05	246,35	388,94	-	380,18	307,97
De 30 a 34 años	409,53	253,66	493,54	281,70	454,56	289,66	433,89	464,58
De 35 a 39 años	423,79	424,17	473,39	486,38	463,59	403,05	437,16	425,22
De 40 a 44 años	442,30	378,74	494,67	429,49	458,51	425,89	423,40	432,61
De 45 a 49 años	430,65	403,95	506,28	462,45	466,71	395,03	453,81	483,22
De 50 a 54 años	402,44	397,89	513,94	477,69	465,06	464,03	432,88	444,55
De 55 a 59 años	399,96	436,95	487,26	457,15	426,72	371,42	421,04	392,45
De 60 a 64 años	410,54	364,60	483,46	452,38	442,57	352,45	428,29	386,44
De 65 a 69 años	394,88	285,30	471,53	394,17	416,04	301,08	407,83	308,20
De 70 a 74 años	385,15	289,32	458,48	354,68	405,56	294,34	400,61	293,61
De 75 a 79 años	367,61	273,07	446,31	345,74	392,37	273,05	390,17	280,99
De 80 a 84 años	335,82	256,07	423,41	319,03	372,76	261,87	377,54	264,67
De 85 y más años	315,13	243,74	390,90	274,68	343,30	242,78	347,44	248,75
Total	370,30	293,04	452,32	380,08	394,03	300,65	393,02	313,00

FUENTE: Instituto Nacional de la Seguridad Social

*Pensiones en vigor a 31 de diciembre.

Huelva		Jaén		Málaga		Sevilla		Andalucía		
Mujeres	Hombres	Mujeres	Hombres	Mujeres	Hombres	Mujeres	Hombres	Mujeres	Hombres	
										Número de pensiones
1	-	-	-	1	-	-	-	3	-	Menores de 19 años
8	4	5	11	2	6	14	20	46	46	De 20 a 24 años
23	4	30	7	49	9	57	14	268	41	De 25 a 29 años
74	4	79	11	136	13	239	10	963	64	De 30 a 34 años
151	19	212	16	400	42	559	62	2.484	240	De 35 a 39 años
275	34	389	60	712	124	991	178	4.352	616	De 40 a 44 años
415	80	528	133	1.123	242	1.545	310	6.723	1.143	De 45 a 49 años
611	97	708	132	1.617	288	2.327	395	9.566	1.395	De 50 a 54 años
1.059	130	1.354	137	2.792	354	3.937	554	16.378	1.816	De 55 a 59 años
1.586	143	2.291	162	4.107	358	6.043	583	25.011	2.005	De 60 a 64 años
2.350	146	3.503	192	6.020	384	8.555	646	36.667	2.404	De 65 a 69 años
3.939	194	5.567	251	8.918	520	13.148	753	56.911	3.244	De 70 a 74 años
4.142	184	6.729	291	9.847	548	13.808	823	62.465	3.638	De 75 a 79 años
3.911	177	5.941	289	8.370	501	12.501	677	55.106	3.392	De 80 a 84 años
3.614	143	5.277	395	6.646	383	10.326	478	46.570	2.931	De 85 y más años
22.159	1.359	32.613	2.087	50.740	3.772	74.050	5.503	323.513	22.975	Total
										Importe medio
599,58	-	-	-	182,82	-	-	-	626,86	-	Menores de 19 años
453,52	535,86	403,10	373,92	359,54	482,77	497,45	461,11	455,87	464,93	De 20 a 24 años
424,87	435,74	435,60	408,99	423,41	399,25	432,69	451,49	421,12	403,73	De 25 a 29 años
419,52	329,61	443,05	391,67	446,20	352,93	455,55	317,65	448,72	341,13	De 30 a 34 años
443,03	331,65	436,42	335,75	443,52	399,25	470,94	450,03	453,37	419,09	De 35 a 39 años
479,77	419,44	461,64	413,88	455,95	398,61	484,61	449,54	466,46	423,82	De 40 a 44 años
483,49	477,29	452,63	415,13	463,24	448,41	506,62	461,60	478,12	447,29	De 45 a 49 años
493,53	401,88	433,21	387,69	463,31	467,25	498,77	447,32	472,57	443,66	De 50 a 54 años
472,08	423,29	423,14	366,88	443,12	437,13	488,79	419,90	454,75	414,51	De 55 a 59 años
467,80	370,57	425,71	392,11	449,38	402,49	482,02	424,28	456,59	400,17	De 60 a 64 años
460,72	351,56	422,49	334,72	436,58	331,92	460,57	353,15	440,00	334,41	De 65 a 69 años
447,54	341,69	418,41	319,30	426,47	337,73	448,33	323,96	428,88	317,57	De 70 a 74 años
433,33	319,78	410,52	298,82	413,06	312,93	436,61	310,45	415,47	298,44	De 75 a 79 años
415,39	298,30	388,76	280,76	391,43	309,07	418,11	305,55	395,30	284,52	De 80 a 84 años
383,08	296,78	348,19	246,63	363,66	261,80	385,11	284,75	363,49	258,33	De 85 y más años
434,92	355,15	402,75	321,80	416,41	357,60	442,02	362,88	418,94	337,27	Total

6. Protección social

6.1.11.G. Importe medio de las pensiones de incapacidad permanente, jubilación y viudedad por sexo. Año 2004* (euros/mes)

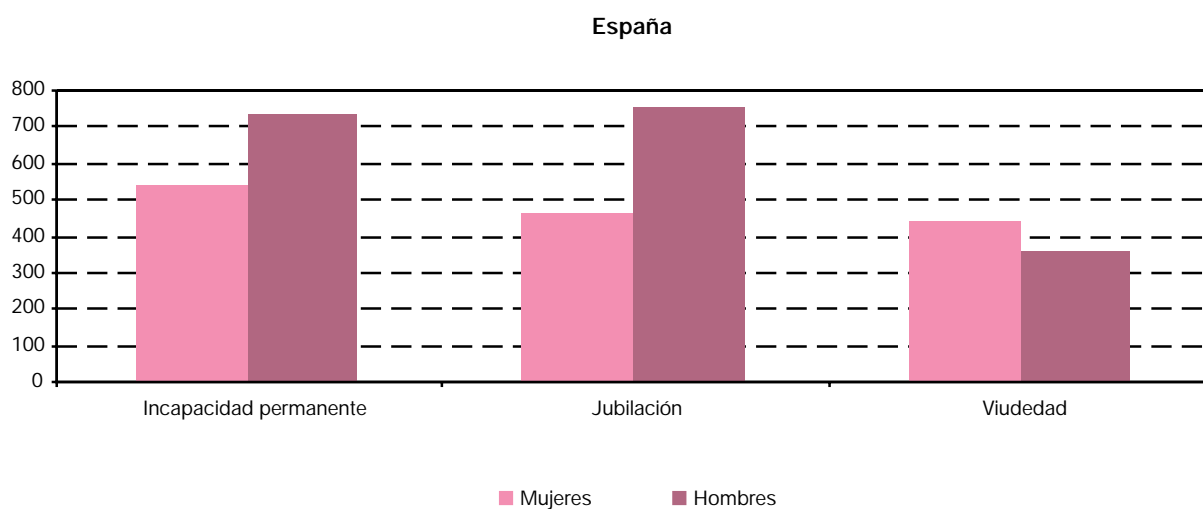
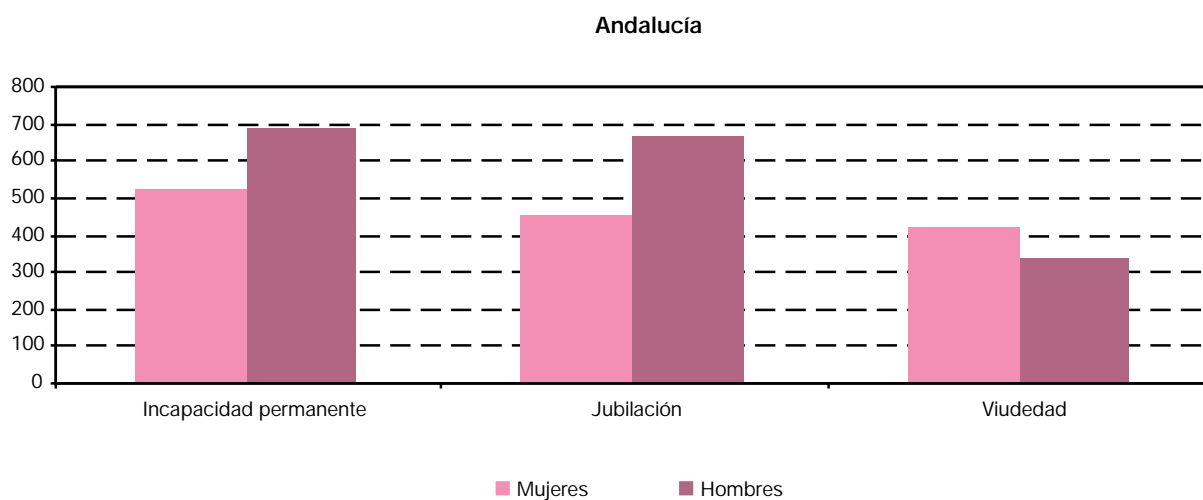

FUENTE: Instituto Nacional de la Seguridad Social

*Pensiones en vigor a 31 de diciembre.

6.1.12.G. Prestaciones de naturaleza no contributiva según tipo de prestación por sexo en Andalucía.
Año 2004 (porcentaje) (datos a 1 de diciembre)

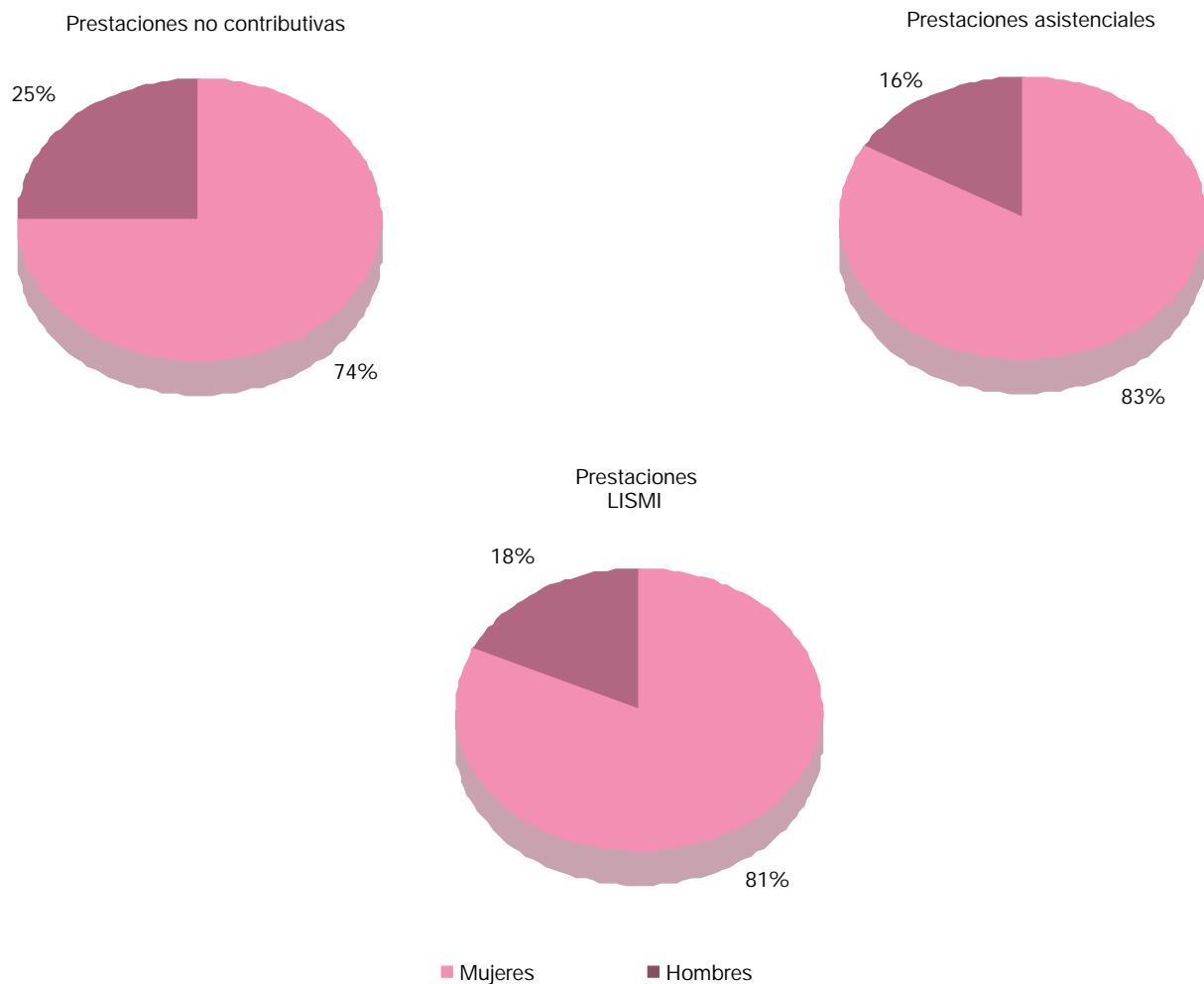

FUENTE: Consejería para la Igualdad y Bienestar Social

6. Protección social

6.1.13. Evolución del número de beneficiarios de las pensiones no contributivas según tipo de pensión y cuantía de la misma por sexo y provincia. Años 1999-2004 (datos a 1 de diciembre)

	Almería		Cádiz		Córdoba		Granada	
	Mujeres	Hombres	Mujeres	Hombres	Mujeres	Hombres	Mujeres	Hombres
Año 1999								
Pensionistas por invalidez								
Cuantía de la pensión								
De 57,04 €	153	9	152	28	62	10	142	16
De 57,05 € a 114,07 €	91	18	87	25	35	16	77	16
De 114,08 € a 171,11 €	131	36	132	62	86	30	114	56
De 171,12 € a 228,14 €	361	176	484	453	400	302	391	364
De 228,14 €	2.447	1.095	4.795	2.885	1.945	1.527	2.829	1.725
Total	3.183	1.334	5.650	3.453	2.528	1.885	3.553	2.177
Pensionistas por jubilación								
Cuantía de la pensión								
De 57,04 €	116	7	355	15	242	11	323	23
De 57,05 € a 114,07 €	47	3	125	15	96	5	89	9
De 114,08 € a 171,11 €	75	9	206	16	198	15	150	25
De 171,12 € a 228,14 €	236	61	622	273	1.004	118	513	95
De 228,14 €	1.326	298	4.511	746	2.916	381	2.990	428
Total	1.800	378	5.819	1.065	4.456	530	4.065	580
Total pensionistas								
Cuantía de la pensión								
De 57,04 €	269	16	507	43	304	21	465	39
De 57,05 € a 114,07 €	138	21	212	40	131	21	166	25
De 114,08 € a 171,11 €	206	45	338	78	284	45	264	81
De 171,12 € a 228,14 €	597	237	1.106	726	1.404	420	904	459
De 228,14 €	3.773	1.393	9.306	3.631	4.861	1.908	5.819	2.153
Total	4.983	1.712	11.469	4.518	6.984	2.415	7.618	2.757
Año 2000								
Pensionistas por invalidez								
Cuantía de la pensión								
De 60,52 €	163	11	158	28	73	8	158	15
De 60,53 € a 121,04 €	86	17	96	27	48	16	70	10
De 121,05 € a 181,57 €	105	31	138	58	62	22	110	58
De 181,58 € a 241,96 €	353	160	527	516	381	309	414	379
De 241,97 €	2.435	1.109	5.078	3.094	1.999	1.554	2.801	1.770
Total	3.142	1.328	5.997	3.723	2.563	1.909	3.553	2.232
Pensionistas por jubilación								
Cuantía de la pensión								
De 60,52 €	132	10	361	16	283	9	318	25
De 60,53 € a 121,04 €	50	5	134	18	87	5	92	6
De 121,05 € a 181,57 €	68	13	231	23	178	13	149	22
De 181,58 € a 241,96 €	260	67	662	299	1.082	132	586	101
De 241,97 €	1.391	296	4.684	769	2.902	381	3.008	427
Total	1.901	391	6.072	1.125	4.532	540	4.153	581

Huelva		Jaén		Málaga		Sevilla		Andalucía		
Mujeres	Hombres	Mujeres	Hombres	Mujeres	Hombres	Mujeres	Hombres	Mujeres	Hombres	
Año 1999										
Pensionistas por invalidez										
Cuantía de la pensión										
84	24	84	7	257	17	151	29	1.085	140	De 57,04 €
56	11	58	10	149	22	102	33	655	151	De 57,05 € a 114,07 €
89	29	96	40	234	77	217	131	1.099	461	De 114,08 € a 171,11 €
402	268	343	176	881	571	774	635	4.036	2.945	De 171,12 € a 228,14 €
2.447	1.187	1.721	1.010	6.791	2.990	6.836	3.645	29.811	16.064	De 228,14 €
3.078	1.519	2.302	1.243	8.312	3.677	8.080	4.473	36.686	19.761	Total
Pensionistas por jubilación										
Cuantía de la pensión										
167	9	239	3	393	37	609	33	2.444	138	De 57,04 €
66	7	74	2	129	22	235	14	861	77	De 57,05 € a 114,07 €
91	17	171	10	275	37	472	51	1.638	180	De 114,08 € a 171,11 €
487	70	1.093	71	871	345	1.136	245	5.962	1.278	De 171,12 € a 228,14 €
2.741	309	2.733	276	5.327	1.005	8.554	1.051	31.098	4.494	De 228,14 €
3.552	412	4.310	362	6.995	1.446	11.006	1.394	42.003	6.167	Total
Total pensionistas										
Cuantía de la pensión										
251	33	323	10	650	54	760	62	3.529	278	De 57,04 €
122	18	132	12	278	44	337	47	1.516	228	De 57,05 € a 114,07 €
180	46	267	50	509	114	689	182	2.737	641	De 114,08 € a 171,11 €
889	338	1.436	247	1.752	916	1.910	880	9.998	4.223	De 171,12 € a 228,14 €
5.188	1.496	4.454	1.286	12.118	3.995	15.390	4.696	60.909	20.558	De 228,14 €
6.630	1.931	6.612	1.605	15.307	5.123	19.086	5.867	78.689	25.928	Total
Año 2000										
Pensionistas por invalidez										
Cuantía de la pensión										
81	19	81	5	284	16	224	33	1.222	135	De 60,52 €
61	9	56	10	154	26	121	36	692	151	De 60,53 € a 121,04 €
89	24	83	36	240	65	229	113	1.056	407	De 121,05 € a 181,57 €
393	268	326	174	805	550	754	655	3.953	3.011	De 181,58 € a 241,96 €
2.504	1.233	1.757	1.038	7.093	3.058	6.648	3.660	30.315	16.516	De 241,97 €
3.128	1.553	2.303	1.263	8.576	3.715	7.976	4.497	37.238	20.220	Total
Pensionistas por jubilación										
Cuantía de la pensión										
190	10	230	6	390	36	719	36	2.623	148	De 60,52 €
61	5	83	1	127	17	192	15	826	72	De 60,53 € a 121,04 €
101	10	168	7	287	38	441	39	1.623	165	De 121,05 € a 181,57 €
507	72	1.058	77	911	356	1.243	252	6.309	1.356	De 181,58 € a 241,96 €
2.663	283	3.000	239	5.499	986	8.415	1.039	31.562	4.420	De 241,97 €
3.522	380	4.539	330	7.214	1.433	11.010	1.381	42.943	6.161	Total

CONTINUA →

6. Protección social

6.1.13. Evolución del número de beneficiarios de las pensiones no contributivas según tipo de pensión y cuantía de la misma por sexo y provincia. Años 1999-2004 (datos a 1 de diciembre)

	Almería		Cádiz		Córdoba		Granada	
	Mujeres	Hombres	Mujeres	Hombres	Mujeres	Hombres	Mujeres	Hombres
Total pensionistas								
Cuantía de la pensión								
De 60,52 €	295	21	519	44	356	17	476	40
De 60,53 € a 121,04 €	136	22	230	45	135	21	162	16
De 121,05 € a 181,57 €	173	44	369	81	240	35	259	80
De 181,58 € a 241,96 €	613	227	1.189	815	1.463	441	1.000	480
De 241,97 €	3.826	1.405	9.762	3.863	4.901	1.935	5.809	2.197
Total	5.043	1.719	12.069	4.848	7.095	2.449	7.706	2.813
Año 2001								
Pensionistas por invalidez								
Cuantía de la pensión								
De 62,99 €	183	14	256	69	113	34	181	22
De 63 € a 125,97 €	72	9	103	29	46	13	73	12
De 125,98 € a 188,96 €	99	31	140	65	58	19	99	57
De 188,97 € a 251,88 €	312	162	567	560	384	316	403	383
De 251,89 €	2.366	1.116	5.309	3.225	2.032	1.544	2.679	1.769
Total	3.032	1.332	6.375	3.948	2.633	1.926	3.435	2.243
Pensionistas por jubilación								
Cuantía de la pensión								
De 62,99 €	156	14	416	27	368	21	369	33
De 63 € a 125,97 €	43	6	139	16	107	9	89	4
De 125,98 € a 188,96 €	73	7	241	25	184	13	141	23
De 188,97 € a 251,88 €	289	73	711	305	1.043	129	617	99
De 251,89 €	1.417	278	4.946	791	2.910	382	2.837	410
Total	1.978	378	6.453	1.164	4.612	554	4.053	569
Total pensionistas								
Cuantía de la pensión								
De 62,99 €	339	28	672	96	481	55	550	55
De 63 € a 125,97 €	115	15	242	45	153	22	162	16
De 125,98 € a 188,96 €	172	38	381	90	242	32	240	80
De 188,97 € a 251,88 €	601	235	1.278	865	1.427	445	1.020	482
De 251,89 €	3.783	1.394	10.255	4.016	4.942	1.926	5.516	2.179
Total	5.010	1.710	12.828	5.112	7.245	2.480	7.488	2.812
Año 2002								
Pensionistas por invalidez								
Cuantía de la pensión								
De 64,67 €	-	-	2	-	-	-	2	-
De 64,68 € a 129,34 €	44	6	88	29	36	14	32	13
De 129,35 € a 194,01 €	118	47	272	112	75	25	141	58
De 194,02 € a 258,67 €	225	149	457	531	336	290	347	350
De 258,68 €	1.536	993	4.313	2.979	1.740	1.458	2.129	1.618
Total	1.923	1.195	5.132	3.651	2.187	1.787	2.651	2.039

Huelva		Jaén		Málaga		Sevilla		Andalucía		
Mujeres	Hombres	Mujeres	Hombres	Mujeres	Hombres	Mujeres	Hombres	Mujeres	Hombres	
Total pensionistas										
Cuantía de la pensión										
271	29	311	11	674	52	943	69	3.845	283	De 60,52 €
122	14	139	11	281	43	313	51	1.518	223	De 60,53 € a 121,04 €
190	34	251	43	527	103	670	152	2.679	572	De 121,05 € a 181,57 €
900	340	1.384	251	1.716	906	1.997	907	10.262	4.367	De 181,58 € a 241,96 €
5.167	1.516	4.757	1.277	12.592	4.044	15.063	4.699	61.877	20.936	De 241,97 €
6.650	1.933	6.842	1.593	15.790	5.148	18.986	5.878	80.181	26.381	Total
Año 2001										
Pensionistas por invalidez										
Cuantía de la pensión										
121	27	100	21	434	70	220	47	1.608	304	De 62,99 €
52	7	45	8	162	27	102	30	655	135	De 63 € a 125,97 €
58	25	73	37	216	67	216	107	959	408	De 125,98 € a 188,96 €
383	254	348	176	867	584	744	634	4.008	3.069	De 188,97 € a 251,88 €
2.424	1.242	1.722	1.041	7.188	3.136	6.743	3.770	30.463	16.843	De 251,89 €
3.038	1.555	2.288	1.283	8.867	3.884	8.025	4.588	37.693	20.759	Total
Pensionistas por jubilación										
Cuantía de la pensión										
218	14	280	8	594	48	823	53	3.224	218	De 62,99 €
66	5	91	2	148	22	188	15	871	79	De 63 € a 125,97 €
93	12	162	8	301	38	423	40	1.618	166	De 125,98 € a 188,96 €
498	76	1.036	78	1.007	336	1.327	268	6.528	1.364	De 188,97 € a 251,88 €
2.587	269	3.089	243	5.554	1.047	8.436	1.042	31.776	4.462	De 251,89 €
3.462	376	4.658	339	7.604	1.491	11.197	1.418	44.017	6.289	Total
Total pensionistas										
Cuantía de la pensión										
339	41	380	29	1.028	118	1.043	100	4.832	522	De 62,99 €
118	12	136	10	310	49	290	45	1.526	214	De 63 € a 125,97 €
151	37	235	45	517	105	639	147	2.577	574	De 125,98 € a 188,96 €
881	330	1.384	254	1.874	920	2.071	902	10.536	4.433	De 188,97 € a 251,88 €
5.011	1.511	4.811	1.284	12.742	4.183	15.179	4.812	62.239	21.305	De 251,89 €
6.500	1.931	6.946	1.622	16.471	5.375	19.222	6.006	81.710	27.048	Total
Año 2002										
Pensionistas por invalidez										
Cuantía de la pensión										
-	-	-	1	-	-	-	-	4	1	De 64,67 €
49	9	38	8	102	28	86	31	475	138	De 64,68 € a 129,34 €
101	54	104	44	335	109	300	147	1.446	596	De 129,35 € a 194,01 €
282	225	281	198	658	554	580	601	3.166	2.898	De 194,02 € a 258,67 €
1.830	1.121	1.389	946	5.376	2.791	5.062	3.377	23.375	15.283	De 258,68 €
2.262	1.409	1.812	1.197	6.471	3.482	6.028	4.156	28.466	18.916	Total

CONTINUA →

6. Protección social

6.1.13. Evolución del número de beneficiarios de las pensiones no contributivas según tipo de pensión y cuantía de la misma por sexo y provincia. Años 1999-2004 (datos a 1 de diciembre)

	Almería		Cádiz		Córdoba		Granada	
	Mujeres	Hombres	Mujeres	Hombres	Mujeres	Hombres	Mujeres	Hombres
Pensionistas por jubilación								
Cuantía de la pensión								
De 64,67 €	-	-	-	-	-	-	-	-
De 64,68 € a 129,34 €	72	9	164	17	98	8	117	6
De 129,35 € a 194,01 €	391	26	877	59	556	33	656	52
De 194,02 € a 258,67 €	416	86	869	339	1.137	149	799	138
De 258,68 €	2.218	410	5.667	1.008	3.334	526	3.272	565
Total	3.097	531	7.577	1.423	5.125	716	4.844	761
Total pensionistas								
Cuantía de la pensión								
De 64,67 €	-	-	2	-	-	-	2	-
De 64,68 € a 129,34 €	116	15	252	46	134	22	149	19
De 129,35 € a 194,01 €	509	73	1.149	171	631	58	797	110
De 194,02 € a 258,67 €	641	235	1.326	870	1.473	439	1.146	488
De 258,68 €	3.754	1.403	9.980	3.987	5.074	1.984	5.401	2.183
Total	5.020	1.726	12.709	5.074	7.312	2.503	7.495	2.800
Año 2003								
Pensionistas por invalidez								
Cuantía de la pensión								
De 67,19 €	53	9	105	26	22	7	60	15
De 67,20 € a 134,38 €	33	10	95	35	32	11	29	11
De 134,39 € a 201,57 €	53	30	149	83	39	29	90	65
De 201,58 € a 268,76 €	209	158	496	560	326	287	363	356
De 268,77 €	1.518	1.017	4.457	3.121	1.753	1.463	2.073	1.627
Total	1.866	1.224	5.302	3.825	2.172	1.797	2.615	2.074
Pensionistas por jubilación								
Cuantía de la pensión								
De 67,19 €	302	13	546	26	365	14	457	25
De 67,20 € a 134,38 €	74	13	195	22	127	6	115	12
De 134,39 € a 201,57 €	104	15	330	35	221	17	192	25
De 201,58 € a 268,76 €	446	97	924	356	1.219	157	837	143
De 268,77 €	2.303	412	5.930	1.092	3.429	527	3.247	566
Total	3.229	550	7.925	1.531	5.361	721	4.848	771
Total pensionistas								
Cuantía de la pensión								
De 67,19 €	355	22	651	52	387	21	517	40
De 67,20 € a 134,38 €	107	23	290	57	159	17	144	23
De 134,39 € a 201,57 €	157	45	479	118	260	46	282	90
De 201,58 € a 268,76 €	655	255	1.420	916	1.545	444	1.200	499
De 268,77 €	3.821	1.429	10.387	4.213	5.182	1.990	5.320	2.193
Total	5.095	1.774	13.227	5.356	7.533	2.518	7.463	2.845

Huelva		Jaén		Málaga		Sevilla		Andalucía		
Mujeres	Hombres	Mujeres	Hombres	Mujeres	Hombres	Mujeres	Hombres	Mujeres	Hombres	
										Pensionistas por jubilación
										Cuantía de la pensión
1	-	-	-	-	-	-	-	1	-	De 64,67 €
67	5	105	1	179	27	232	21	1.034	94	De 64,68 € a 129,34 €
372	27	519	19	1.057	102	1.498	97	5.926	415	De 129,35 € a 194,01 €
591	100	1.111	84	1.360	447	1.610	340	7.893	1.683	De 194,02 € a 258,67 €
3.077	375	3.506	335	7.522	1.408	9.742	1.410	38.338	6.037	De 258,68 €
4.108	507	5.241	439	10.118	1.984	13.082	1.868	53.192	8.229	Total
										Total pensionistas
										Cuantía de la pensión
1	-	-	1	-	-	-	-	5	1	De 64,67 €
116	14	143	9	281	55	318	52	1.509	232	De 64,68 € a 129,34 €
473	81	623	63	1.392	211	1.798	244	7.372	1.011	De 129,35 € a 194,01 €
873	325	1.392	282	2.018	1.001	2.190	941	11.059	4.581	De 194,02 € a 258,67 €
4.907	1.496	4.895	1.281	12.898	4.199	14.804	4.787	61.713	21.320	De 258,68 €
6.370	1.916	7.053	1.636	16.589	5.466	19.110	6.024	81.658	27.145	Total
										Año 2003
										Pensionistas por invalidez
										Cuantía de la pensión
55	9	31	3	133	24	103	33	562	126	De 67,19 €
47	11	37	8	125	24	97	37	495	147	De 67,20 € a 134,38 €
75	50	55	41	199	101	196	135	856	534	De 134,39 € a 201,57 €
275	228	289	215	683	558	612	620	3.253	2.982	De 201,58 € a 268,76 €
1.742	1.099	1.336	933	5.163	2.739	4.903	3.372	22.945	15.371	De 268,77 €
2.194	1.397	1.748	1.200	6.303	3.446	5.911	4.197	28.111	19.160	Total
										Pensionistas por jubilación
										Cuantía de la pensión
264	12	324	9	688	46	988	60	3.934	205	De 67,19 €
78	5	118	3	237	32	298	19	1.242	112	De 67,20 € a 134,38 €
123	20	229	14	420	60	548	48	2.167	234	De 134,39 € a 201,57 €
603	98	1.258	91	1.549	508	1.729	348	8.565	1.798	De 201,58 € a 268,76 €
2.953	376	3.442	321	7.552	1.380	9.616	1.406	38.472	6.080	De 268,77 €
4.021	511	5.371	438	10.446	2.026	13.179	1.881	54.380	8.429	Total
										Total pensionistas
										Cuantía de la pensión
319	21	355	12	821	70	1.091	93	4.496	331	De 67,19 €
125	16	155	11	362	56	395	56	1.737	259	De 67,20 € a 134,38 €
198	70	284	55	619	161	744	183	3.023	768	De 134,39 € a 201,57 €
878	326	1.547	306	2.232	1.066	2.341	968	11.818	4.780	De 201,58 € a 268,76 €
4.695	1.475	4.778	1.254	12.715	4.119	14.519	4.778	61.417	21.451	De 268,77 €
6.215	1.908	7.119	1.638	16.749	5.472	19.090	6.078	82.491	27.589	Total

CONTINUA →

6. Protección social

6.1.13. Evolución del número de beneficiarios de las pensiones no contributivas según tipo de pensión y cuantía de la misma por sexo y provincia. Años 1999-2004 (datos a 1 de diciembre)

	Almería		Cádiz		Córdoba		Granada	
	Mujeres	Hombres	Mujeres	Hombres	Mujeres	Hombres	Mujeres	Hombres
Año 2004								
Pensionistas por invalidez								
Cuantía de la pensión								
De 69,08 €	54	6	104	25	16	12	51	13
De 69,09 € a 138,16 €	39	16	94	36	38	23	34	14
De 138,17 € a 207,24 €	58	40	144	87	49	42	83	52
De 207,25 € a 276,29 €	222	174	529	597	345	309	338	337
De 276,30 €	1.449	1.050	4.564	3.136	1.762	1.451	2.082	1.653
Total	1.822	1.286	5.435	3.881	2.210	1.837	2.588	2.069
Pensionistas por jubilación								
Cuantía de la pensión								
De 69,08 €	339	14	558	28	376	13	463	22
De 69,09 € a 138,16 €	75	13	215	22	135	6	102	10
De 138,17 € a 207,24 €	117	14	365	35	231	18	179	22
De 207,25 € a 276,29 €	439	107	975	355	1.273	153	654	140
De 276,30 €	2.340	404	5.970	1.094	3.448	504	3.395	574
Total	3.310	552	8.083	1.534	5.463	694	4.793	768
Total pensionistas								
Cuantía de la pensión								
De 69,08 €	393	20	662	53	392	25	514	35
De 69,09 € a 138,16 €	114	29	309	58	173	29	136	24
De 138,17 € a 207,24 €	175	54	509	122	280	60	262	74
De 207,25 € a 276,29 €	661	281	1.504	952	1.618	462	992	477
De 276,30 €	3.789	1.454	10.534	4.230	5.210	1.955	5.477	2.227
Total	5.132	1.838	13.518	5.415	7.673	2.531	7.381	2.837

FUENTE: Consejería para la Igualdad y Bienestar Social

Huelva		Jaén		Málaga		Sevilla		Andalucía		
Mujeres	Hombres	Mujeres	Hombres	Mujeres	Hombres	Mujeres	Hombres	Mujeres	Hombres	
Año 2004										
Pensionistas por invalidez										
Cuantía de la pensión										
44	10	36	8	139	20	89	27	533	121	De 69,08 €
37	11	37	10	130	37	90	35	499	182	De 69,09 € a 138,16 €
59	60	49	37	188	91	185	142	815	551	De 138,17 € a 207,24 €
265	210	288	223	720	594	628	620	3.335	3.064	De 207,25 € a 276,29 €
1.655	1.100	1.268	945	4.903	2.697	4.875	3.453	22.558	15.485	De 276,30 €
2.060	1.391	1.678	1.223	6.080	3.439	5.867	4.277	27.740	19.403	Total
Pensionistas por jubilación										
Cuantía de la pensión										
274	13	325	8	699	50	941	61	3.975	209	De 69,08 €
91	5	142	3	218	31	325	29	1.303	119	De 69,09 € a 138,16 €
149	18	243	13	440	60	587	46	2.311	226	De 138,17 € a 207,24 €
621	104	1.249	94	1.638	491	1.759	358	8.608	1.802	De 207,25 € a 276,29 €
2.775	393	3.296	311	7.450	1.395	9.794	1.380	38.468	6.055	De 276,30 €
3.910	533	5.255	429	10.445	2.027	13.406	1.874	54.665	8.411	Total
Total pensionistas										
Cuantía de la pensión										
318	23	361	16	838	70	1.030	88	4.508	330	De 69,08 €
128	16	179	13	348	68	415	64	1.802	301	De 69,09 € a 138,16 €
208	78	292	50	628	151	772	188	3.126	777	De 138,17 € a 207,24 €
886	314	1.537	317	2.358	1.085	2.387	978	11.943	4.866	De 207,25 € a 276,29 €
4.430	1.493	4.564	1.256	12.353	4.092	14.669	4.833	61.026	21.540	De 276,30 €
5.970	1.924	6.933	1.652	16.525	5.466	19.273	6.151	82.405	27.814	Total

6. Protección social

6.1.14. Evolución del número de beneficiarios de las pensiones asistenciales según tipo de pensión por sexo y provincia. Años 1999-2004 (datos a 1 de diciembre)

	Almería		Cádiz		Córdoba		Granada	
	Mujeres	Hombres	Mujeres	Hombres	Mujeres	Hombres	Mujeres	Hombres
Año 1999								
Ancianidad	506	73	1.523	175	778	91	715	97
Enfermedad	816	219	3.951	1.010	1.225	327	1.236	267
Total	1.322	292	5.474	1.185	2.003	418	1.951	364
Año 2000								
Ancianidad	437	60	1.285	143	668	71	594	79
Enfermedad	774	209	3.708	910	1.146	296	1.153	240
Total	1.211	269	4.993	1.053	1.814	367	1.747	319
Año 2001								
Ancianidad	363	50	1.063	117	573	58	513	65
Enfermedad	718	171	3.420	792	1.072	272	1.088	216
Total	1.081	221	4.483	909	1.645	330	1.601	281
Año 2002								
Ancianidad	296	39	842	82	465	43	399	46
Enfermedad	657	148	3.167	682	998	243	1.000	173
Total	953	187	4.009	764	1.463	286	1.399	219
Año 2003								
Ancianidad	232	32	709	65	378	33	328	32
Enfermedad	591	135	2.986	622	927	222	925	151
Total	823	167	3.695	687	1.305	255	1.253	183
Año 2004								
Ancianidad	179	31	576	40	308	24	278	24
Enfermedad	545	121	2.751	575	851	211	857	142
Total	724	152	3.327	615	1.159	235	1.135	166

FUENTE: Consejería para la Igualdad y Bienestar Social

Huelva		Jaén		Málaga		Sevilla		Andalucía		
Mujeres	Hombres	Mujeres	Hombres	Mujeres	Hombres	Mujeres	Hombres	Mujeres	Hombres	
392	42	539	57	1.107	221	1.455	181	7.015	937	Año 1999
854	247	959	279	1.128	566	4.264	935	14.433	3.850	Ancianidad
1.246	289	1.498	336	2.235	787	5.719	1.116	21.448	4.787	Total
315	35	455	46	952	182	1.201	144	5.907	760	Año 2000
778	225	892	241	1.067	514	3.974	860	13.492	3.495	Ancianidad
1.093	260	1.347	287	2.019	696	5.175	1.004	19.399	4.255	Total
250	27	367	37	810	150	978	117	4.917	621	Año 2001
731	199	831	209	978	468	3.726	778	12.564	3.105	Ancianidad
981	226	1.198	246	1.788	618	4.704	895	17.481	3.726	Total
200	15	296	25	638	120	760	88	3.896	458	Año 2002
670	159	757	176	896	415	3.387	637	11.532	2.633	Ancianidad
870	174	1.053	201	1.534	535	4.147	725	15.428	3.091	Total
175	10	237	18	524	92	615	72	3.198	354	Año 2003
626	139	704	153	820	359	3.183	574	10.762	2.355	Ancianidad
801	149	941	171	1.344	451	3.798	646	13.960	2.709	Total
146	7	194	15	436	72	506	57	2.623	270	Año 2004
583	117	649	135	767	325	2.981	527	9.984	2.153	Ancianidad
729	124	843	150	1.203	397	3.487	584	12.607	2.423	Total

6. Protección social

6.1.15. Evolución del número de beneficiarios de las prestaciones sociales y económicas de la LISMI según tipo de prestación por sexo y provincia. Años 1998-2004^a (datos a 1 de diciembre)

	Andalucía		Almería		Cádiz		Córdoba		Granada	
	Mujeres	Hombres	Mujeres	Hombres	Mujeres	Hombres	Mujeres	Hombres	Mujeres	Hombres
Año 1998										
Asistencia sanitaria y prestación farmacéutica	1.805	1.273	352	183	127	156	48	46	343	312
Subsidio por ayuda de 3ª persona	3.588	1.151	704	156	271	207	286	140	172	62
Subsidio de garantía de ingresos mínimos	17.848	3.426	3.981	402	1.051	549	1.015	373	918	212
Subsidio de movilidad y compensación de gastos de transporte	1.154	625	290	115	128	118	84	48	105	58
Total beneficiarios distintos	20.073	4.840	4.424	580	1.216	727	1.129	448	1.273	515
Año 1999										
Asistencia sanitaria y prestación farmacéutica	1.605	1.143	299	161	119	135	42	42	306	277
Subsidio por ayuda de 3ª persona	3.015	962	596	139	245	168	250	118	130	46
Subsidio de garantía de ingresos mínimos	15.900	2.889	3.592	354	949	464	891	318	799	170
Subsidio de movilidad y compensación de gastos de transporte	947	539	247	101	119	113	73	44	85	48
Total beneficiarios distintos	17.789	4.156	3.969	507	1.106	629	985	386	1.105	444
Año 2000										
Asistencia sanitaria y prestación farmacéutica	1.469	1.014	265	139	111	126	38	37	270	238
Subsidio por ayuda de 3ª persona	2.565	812	506	119	206	140	217	99	105	37
Subsidio de garantía de ingresos mínimos	14.238	2.489	3.282	303	835	398	787	275	700	140
Subsidio de movilidad y compensación de gastos de transporte	806	454	216	87	104	101	65	32	62	40
Total beneficiarios distintos	15.919	3.610	3.616	436	980	551	871	330	958	376
Año 2001										
Asistencia sanitaria y prestación farmacéutica	1.343	924	236	127	97	96	31	35	253	215
Subsidio por ayuda de 3ª persona	2.203	699	434	104	179	121	177	83	87	27
Subsidio de garantía de ingresos mínimos	12.896	2.195	2.992	277	745	344	696	237	606	111
Subsidio de movilidad y compensación de gastos de transporte	721	394	192	80	101	87	56	29	53	28
Total beneficiarios distintos	14.415	3.207	3.289	400	879	467	766	288	846	326
Año 2002										
Asistencia sanitaria y prestación farmacéutica	1.217	853	212	119	94	82	28	33	225	194
Subsidio por ayuda de 3ª persona	1.834	585	360	93	157	105	158	66	70	23
Subsidio de garantía de ingresos mínimos	11.439	1.881	2.724	249	665	296	614	196	521	98
Subsidio de movilidad y compensación de gastos de transporte	600	349	163	67	91	74	49	27	44	27
Total beneficiarios distintos	12.759	2.812	3.289	400	879	467	766	288	846	326
Año 2003										
Asistencia sanitaria y prestación farmacéutica	1.102	774	178	111	90	81	27	31	212	182
Subsidio por ayuda de 3ª persona	1.556	509	301	80	129	94	131	58	61	21
Subsidio de garantía de ingresos mínimos	10.180	1.650	2.467	222	596	262	545	176	463	86
Subsidio de movilidad y compensación de gastos de transporte	506	298	135	61	83	63	41	21	41	28
Total beneficiarios distintos	11.346	2.482	2.671	320	714	362	603	216	668	274
Año 2004										
Asistencia sanitaria y prestación farmacéutica	1.046	741	157	107	87	80	27	28	206	171
Subsidio por ayuda de 3ª persona	1.310	454	249	72	113	84	113	52	52	22
Subsidio de garantía de ingresos mínimos	9.019	1.462	2.206	200	548	226	478	155	404	77
Subsidio de movilidad y compensación de gastos de transporte	439	262	117	51	74	57	37	21	34	24
Total beneficiarios distintos	10.090	2.248	2.384	290	657	319	532	195	599	253

FUENTES: Consejería para la Igualdad y Bienestar Social
Ministerio de Trabajo y Asuntos Sociales. Anuario de estadísticas laborales y de asuntos sociales

^aEl total de beneficiarios no tiene porqué coincidir con la suma de los beneficiarios según clase de prestación, ya que un mismo beneficiario puede recibir más de una prestación.

^bNo recoge los datos del País Vasco ni los de Navarra.

Huelva		Jaén		Málaga		Sevilla		España ^b		
Mujeres	Hombres	Mujeres	Hombres	Mujeres	Hombres	Mujeres	Hombres	Mujeres	Hombres	
										Año 1998
25	32	81	28	692	401	137	115	17.642	12.497	Asistencia sanitaria y prestación farmacéutica
111	55	170	80	1.463	294	411	157	16.035	4.178	Subsidio por ayuda de 3ª persona
642	144	1.040	278	7.644	946	1.557	522	88.003	14.437	Subsidio de garantía de ingresos mínimos
18	10	47	34	385	161	97	81	7.256	3.195	Subsidio de movilidad y compensación de gastos de transporte
693	183	1.168	342	8.331	1.341	1.839	704	109.007	27.498	Total beneficiarios distintos
										Año 1999
20	29	69	25	626	371	124	103	16.120	11.512	Asistencia sanitaria y prestación farmacéutica
88	48	152	70	1.229	242	325	131	13.226	3.291	Subsidio por ayuda de 3ª persona
539	120	944	249	6.845	793	1.341	421	77.688	11.682	Subsidio de garantía de ingresos mínimos
14	9	36	29	293	126	80	69	6.175	2.706	Subsidio de movilidad y compensación de gastos de transporte
578	153	1.053	305	7.416	1.145	1.577	587	96.637	23.732	Total beneficiarios distintos
										Año 2000
17	28	66	18	582	333	120	95	14.320	10.267	Asistencia sanitaria y prestación farmacéutica
66	41	131	57	1.058	213	276	106	10.885	2.604	Subsidio por ayuda de 3ª persona
471	103	848	215	6.156	688	1.159	367	68.847	9.546	Subsidio de garantía de ingresos mínimos
12	7	27	25	257	107	63	55	5.269	2.314	Subsidio de movilidad y compensación de gastos de transporte
505	133	943	259	6.680	1.014	1.366	511	85.510	20.291	Total beneficiarios distintos
										Año 2001
15	25	59	19	545	316	107	91	13.562	9.782	Asistencia sanitaria y prestación farmacéutica
56	36	109	44	923	183	238	101	9.117	2.106	Subsidio por ayuda de 3ª persona
416	90	767	179	5.630	615	1.044	342	61.458	7.888	Subsidio de garantía de ingresos mínimos
10	5	24	23	227	96	58	46	4.683	2.091	Subsidio de movilidad y compensación de gastos de transporte
445	116	848	221	6.111	918	1.231	471	77.141	18.198	Total beneficiarios distintos
										Año 2002
14	25	56	20	493	302	95	78	12.521	9.076	Asistencia sanitaria y prestación farmacéutica
44	33	88	36	759	148	198	81	7.569	1.667	Subsidio por ayuda de 3ª persona
369	82	688	155	4.946	522	912	283	54.339	6.505	Subsidio de garantía de ingresos mínimos
10	6	24	24	177	81	42	43	4.064	1.826	Subsidio de movilidad y compensación de gastos de transporte
445	116	848	221	6.111	918	1.231	471	68.677	16.075	Total beneficiarios distintos
										Año 2003
17	26	56	19	463	279	59	45	11.908	8.713	Asistencia sanitaria y prestación farmacéutica
38	26	75	32	650	126	171	72	6.879	1.506	Subsidio por ayuda de 3ª persona
316	67	605	133	4.396	446	792	258	50.946	5.922	Subsidio de garantía de ingresos mínimos
8	6	22	18	143	65	33	37	3.811	1.710	Subsidio de movilidad y compensación de gastos de transporte
343	96	673	169	4.771	713	903	332	64.548	15.117	Total beneficiarios distintos
										Año 2004
18	26	57	18	442	270	52	41	11.092	8.200	Asistencia sanitaria y prestación farmacéutica
30	20	70	29	545	113	138	62	5.782	1.237	Subsidio por ayuda de 3ª persona
267	55	545	123	3.914	406	657	220	44.907	4.970	Subsidio de garantía de ingresos mínimos
10	4	15	15	117	57	35	33	3.346	1.528	Subsidio de movilidad y compensación de gastos de transporte
294	83	605	156	4.257	663	762	289	57.482	13.635	Total beneficiarios distintos

6. Protección social

6.1.16. Evolución del número de beneficiarios e importe total de las prestaciones familiares por hijo a cargo según modalidad por provincia. Años 1998-2004 (beneficiarios: media anual) (importe: millones de euros/año)

	Andalucía		Almería		Cádiz		Córdoba		Granada	
	Número de beneficiarios	Importe total	Número de beneficiarios	Importe total	Número de beneficiarios	Importe total	Número de beneficiarios	Importe total	Número de beneficiarios	Importe total
Año 1998										
Contributiva	268.157	146,78	16.805	9,92	47.273	24,33	24.524	15,14	30.780	16,69
No Contributiva	36.756	16,83	1.377	0,65	10.009	3,97	2.880	1,48	2.915	1,53
Total	304.913	163,61	18.182	10,57	57.282	28,29	27.404	16,62	33.695	18,23
Año 1999										
Contributiva	261.662	147,32	16.562	10,01	46.080	24,11	24.011	15,36	30.248	16,86
No Contributiva	36.329	17,44	1.282	0,64	9.886	4,08	2.816	1,47	2.982	1,61
Total	297.991	164,76	17.844	10,65	55.966	28,19	26.827	16,83	33.230	18,47
Año 2000										
Contributiva	218.573	161,59	14.181	11,31	38.516	26,30	20.541	17,06	25.484	18,67
No Contributiva	36.078	21,93	1.276	0,80	9.953	5,24	2.739	1,74	2.921	1,96
Total	254.651	183,52	15.456	12,12	48.468	31,54	23.280	18,80	28.405	20,63
Año 2001										
Contributiva	197.953	155,46	13.780	11,42	34.536	24,78	18.708	16,78	23.515	18,29
No Contributiva	35.815	22,94	1.298	0,86	9.773	5,34	2.662	1,77	2.960	2,06
Total	233.767	178,40	15.078	12,28	44.309	30,12	21.369	18,55	26.475	20,34
Año 2002										
Contributiva	193.385	157,64	14.037	12,00	33.296	24,66	18.779	17,40	23.041	18,73
No Contributiva	39.194	25,54	1.549	1,00	10.508	5,83	2.966	1,96	3.318	2,34
Total	232.579	183,18	15.586	13,00	43.804	30,49	21.745	19,36	26.359	21,07
Año 2003										
Contributiva	182.696	157,12	13.758	12,31	30.572	23,99	17.765	17,38	21.838	18,90
No Contributiva	43.343	28,83	1.796	1,14	11.187	6,36	3.310	2,30	3.765	2,70
Total	226.038	185,95	15.554	13,45	41.759	30,35	21.075	19,68	25.602	21,60
Año 2004										
Contributiva	151.273	145,75	12.379	11,87	25.519	22,08	15.306	16,36	17.528	17,45
No Contributiva	52.494	34,43	2.083	1,34	12.476	7,16	3.420	2,52	5.416	3,54
Total	203.767	180,18	14.461	13,21	37.995	29,24	18.726	18,88	22.944	20,99

FUENTE: Ministerio de Trabajo y Asuntos Sociales. Anuario de estadísticas laborales y de asuntos sociales

Huelva		Jaén		Málaga		Sevilla		España		
Número de beneficiarios	Importe total	Número de beneficiarios	Importe total	Número de beneficiarios	Importe total	Número de beneficiarios	Importe total	Número de beneficiarios	Importe Total	
17.594	9,47	22.913	12,73	44.431	24,83	63.837	33,67	764.567	560,37	Año 1998
2.118	1,34	1.789	0,88	6.300	2,74	9.370	4,23	143.780	81,10	Contributiva
19.711	10,81	24.702	13,62	50.730	27,58	73.207	37,90	908.347	641,47	No Contributiva
										Total
17.069	9,42	21.783	12,55	42.902	24,92	63.007	34,08	753.603	579,09	Año 1999
2.166	1,55	1.699	0,89	6.147	2,79	9.351	4,41	140.330	83,83	Contributiva
19.235	10,97	23.482	13,44	49.049	27,72	72.358	38,49	893.933	662,92	No Contributiva
										Total
14.020	10,10	17.923	13,69	34.734	26,78	53.177	37,68	656.652	641,11	Año 2000
2.218	2,04	1.613	1,06	6.065	3,52	9.295	5,56	137.443	101,36	Contributiva
16.237	12,13	19.535	14,75	40.799	30,30	62.472	43,25	794.095	742,46	No Contributiva
										Total
12.813	9,59	16.372	13,12	30.633	25,86	47.597	35,62	612.693	648,13	Año 2001
2.350	2,41	1.658	1,10	5.972	3,66	9.143	5,75	135.152	106,15	Contributiva
15.163	12,00	18.029	14,22	36.605	29,51	56.740	41,37	747.845	754,28	No Contributiva
										Total
12.325	9,33	16.226	13,45	29.522	26,26	46.160	35,81	598.599	667,24	Año 2002
2.686	2,88	1.834	1,20	6.469	4,03	9.864	6,30	146.646	117,45	Contributiva
15.011	12,21	18.060	14,65	35.991	30,29	56.024	42,11	745.245	784,69	No Contributiva
										Total
12.159	9,35	14.951	13,14	27.439	26,36	44.215	35,69	576.831	686,85	Año 2003
3.192	3,44	2.063	1,37	7.188	4,56	10.843	6,96	161.363	131,40	Contributiva
15.351	12,79	17.013	14,51	34.627	30,92	55.058	42,65	738.194	818,25	No Contributiva
										Total
10.684	8,70	12.104	11,98	22.803	24,78	34.951	32,53	504.410	672,44	Año 2004
3.430	3,78	3.115	1,97	8.199	5,31	14.354	8,80	189.665	154,17	Contributiva
14.114	12,48	15.220	13,95	31.022	30,09	49.305	41,33	694.075	826,62	No Contributiva
										Total

6. Protección social

6.2. Servicios sociales y acción social

6.2.1. Centros de atención social según colectivo por provincia. Año 2004

	Almería	Cádiz	Córdoba	Granada	Huelva	Jaén	Málaga	Sevilla	Andalucía
Comunitarios	21	22	27	26	10	23	33	46	208
Mayores ^a	53	58	79	66	45	68	36	102	507
Discapacitados ^a	31	68	56	51	31	42	63	79	421
Primera infancia ^b	86	75	101	68	71	72	139	145	757
Mujer	19	23	21	28	22	25	26	49	213
Juventud	42	52	59	40	49	37	37	91	407
Total	252	298	343	279	227	267	334	512	2.512

FUENTES: Consejería para la Igualdad y Bienestar Social
 Consejería para la Igualdad y Bienestar Social. Instituto Andaluz de la Mujer
 Consejería para la Igualdad y Bienestar Social. Instituto Andaluz de la Juventud

^aCentros de titularidad de la Consejería para la Igualdad y Bienestar Social y concertados.

^bCentros adscritos a la Dirección General de Infancia y Familia y centros concertados. Datos correspondientes al curso 2003-2004.

6.2.2. Evolución de los usuarios de la prestación de información y orientación en centros de atención social comunitarios por provincia. Años 1995-2003*

	Almería	Cádiz	Córdoba	Granada	Huelva	Jaén	Málaga	Sevilla	Andalucía
1995	32.276	73.613	43.282	59.822	7.291	68.302	75.805	82.445	442.836
1996	49.746	87.040	37.354	60.514	10.073	49.875	61.814	81.449	437.865
1997	37.936	69.946	30.090	35.760	7.976	52.917	54.521	82.873	372.019
1998	40.275	81.683	39.602	38.029	9.430	77.928	55.445	80.460	422.852
1999	46.284	83.018	46.104	40.504	5.836	92.376	66.185	87.610	467.917
2000	46.866	93.854	50.928	43.295	12.325	119.675	70.167	92.209	529.319
2001	47.645	89.977	55.627	49.161	7.190	118.136	82.447	99.440	549.623
2002	57.363	86.817	51.863	53.964	7.725	123.253	96.958	95.552	573.495
2003	60.063	77.756	39.184	54.844	8.316	40.608	60.105	85.810	426.686

FUENTE: Consejería para la Igualdad y Bienestar Social

*La fuente originaria de datos (Gefys) recoge el número de usuarios en las distintas prestaciones: información y orientación, ayuda a domicilio, alojamiento y convivencia, otras actuaciones de prevención e inserción, prestaciones económicas y fomento a la solidaridad. No obstante, el número total de personas atendidas en las distintas prestaciones se corresponde con los usuarios que reciben la prestación de información y orientación.

6.2.3. Plazas en centros de atención social según colectivo por provincia. Año 2004

	Almería	Cádiz	Córdoba	Granada	Huelva	Jaén	Málaga	Sevilla	Andalucía
Discapacitados ^{ab}	624	2.203	1.563	1.509	709	934	1.616	2.380	11.538
Mayores ^{ac}	1.158	1.715	1.374	1.556	1.097	1.662	1.420	2.596	12.578
Primera infancia ^d	3.228	3.598	3.734	2.656	3.131	2.226	5.105	6.769	30.447
Mujer	65	59	56	73	48	51	108	86	546
Juventud	142.394	144.598	61.122	239.941	122.835	52.823	185.843	147.414	1.096.970
Total	147.469	152.173	67.849	245.735	127.820	57.696	194.092	159.245	1.152.079

FUENTES: Consejería para la Igualdad y Bienestar Social
 Consejería para la Igualdad y Bienestar Social. Instituto Andaluz de la Mujer
 Consejería para la Igualdad y Bienestar Social. Instituto Andaluz de la Juventud

^aPlazas en centros de titularidad de la Consejería para la Igualdad y Bienestar Social y centros concertados.

^bIncluidos los centros de psicoficientes, discapacidad física, autistas y parálisis cerebral. Además se incluyen las plazas de Centros Ocupacionales correspondientes a Residencias de Adultos.

^cNo se dispone de la información referente al número de plazas en centros de día. Se incluyen las plazas del Programa Respirio Familiar.

^dCentros adscritos a la Dirección General de Infancia y Familia y centros concertados. Datos correspondientes al curso 2003-2004.

6.2.4. Recursos públicos destinados a servicios sociales comunitarios según fuente de financiación por provincia. Año 2004 (euros)

	Almería	Cádiz	Córdoba	Granada	Huelva	Jaén	Málaga	Sevilla	Andalucía
Corporaciones locales	7.941.445	21.695.247	9.346.725	18.040.222	6.382.491	10.438.967	20.403.098	24.232.372	118.480.565
Consejería para la Igualdad y Bienestar Social	2.889.673	4.779.126	3.039.664	4.110.399	1.843.819	2.905.965	5.937.373	7.332.416	32.838.436
Ministerio de Asuntos Sociales	1.335.724	2.801.049	1.949.492	2.236.820	1.209.010	1.959.080	2.599.072	3.789.612	17.879.859
Remanente	-	-	-	-	-	11.258	112.149	746.172	869.580
Total	12.166.842	29.275.422	14.335.881	24.387.442	9.435.320	15.315.270	29.051.691	36.100.571	170.068.439

FUENTE: Consejería para la Igualdad y Bienestar Social

6. Protección social

6.2.5. Evolución de las tutelas y guardas de menores en centros por provincia. Años 1996-2004

	Almería	Cádiz	Córdoba	Granada	Huelva	Jaén	Málaga	Sevilla	Andalucía
Año 1996									
Tutelas	72	166	93	173	66	84	297	259	1.210
Guardas en centros	112	242	107	32	101	84	421	203	1.302
Total	184	408	200	205	167	168	718	462	2.512
Año 1997									
Tutelas	51	78	89	214	73	68	258	245	1.076
Guardas en centros	125	123	107	225	145	68	365	195	1.353
Total	176	201	196	439	218	136	623	440	2.429
Año 1998									
Tutelas	111	120	88	6	142	40	334	186	1.027
Guardas en centros	52	117	98	211	104	86	235	222	1.125
Total	163	237	186	217	246	126	569	408	2.152
Año 1999									
Tutelas	35	272	108	219	111	84	223	277	1.329
Guardas en centros	100	297	144	136	129	89	387	216	1.498
Total	135	569	252	355	240	173	610	493	2.827
Año 2000									
Tutelas	38	304	72	271	69	75	211	264	1.304
Guardas en centros	56	335	168	271	84	80	493	219	1.706
Total	94	639	240	542	153	155	704	483	3.010
Año 2001									
Tutelas	199	165	79	151	53	66	297	217	1.227
Guardas en centros	233	210	240	151	63	73	437	365	1.772
Total	432	375	319	302	116	139	734	582	2.999
Año 2002									
Tutelas	59	219	62	158	54	59	141	101	853
Guardas en centros	189	175	184	158	59	88	583	83	1.519
Total	248	394	246	316	113	147	724	184	2.372
Año 2003									
Tutelas	88	216	40	243	81	88	127	144	1.027
Guardas en centros	190	385	125	440	82	116	533	69	1.940
Total	278	601	165	683	163	204	660	213	2.967
Año 2004									
Tutelas	78	133	86	184	81	76	204	147	989
Guardas en centros	37	113	3	21	8	-	47	20	249
Total	115	246	89	205	89	76	251	167	1.238

FUENTE: Consejería para la Igualdad y Bienestar Social

6.2.6. Menores en acogimiento residentes en centros de protección según tipo de programa por provincia. Año 2004*

	Almería	Cádiz	Córdoba	Granada	Huelva	Jaén	Málaga	Sevilla	Andalucía
Programa de acogida inmediata	55	158	35	52	8	48	84	107	547
Programa de atención residencial básica	148	176	99	253	189	121	240	185	1.411
Programa de madres gestantes	-	-	-	-	-	-	18	-	18
Programa de trastornos de conducta	8	24	54	-	-	-	-	16	102
Programa de menores en conflicto social	8	8	24	14	-	8	-	-	62
Programa de discapacidades	14	22	10	8	8	-	8	34	104
Programa de emancipación	12	10	-	-	16	-	-	61	99
Programa de trastornos de la personalidad	-	-	-	-	-	-	40	-	40
Total	245	398	222	327	221	177	390	403	2.383

FUENTE: Consejería para la Igualdad y Bienestar Social

*Los datos indicados corresponden al número de plazas conveniadas con entidades en sus distintos centros más el número de plazas de los centros propios.

6.2.7. Evolución de las solicitudes de adopción nacional e internacional por provincia. Años 2000-2004

	Almería	Cádiz	Córdoba	Granada	Huelva	Jaén	Málaga	Sevilla	Andalucía
Año 2000									
Solicitudes de adopción nacional	16	70	6	82	16	28	43	89	350
Solicitudes de adopción internacional	42	144	68	52	30	51	120	184	691
Total	58	214	74	134	46	79	163	273	1.041
Año 2001									
Solicitudes de adopción nacional	153	255	164	144	342	210	402	1.132	2.802
Solicitudes de adopción internacional	129	90	55	102	31	41	143	435	1.026
Total	282	345	219	246	373	251	545	1.567	3.828
Año 2002									
Solicitudes de adopción nacional	11	42	16	57	22	28	26	58	260
Solicitudes de adopción internacional	44	144	54	92	41	45	159	251	830
Total	55	186	70	149	63	73	185	309	1.090
Año 2003									
Solicitudes de adopción nacional	32	40	29	41	26	21	39	71	299
Solicitudes de adopción internacional	96	200	76	92	49	72	215	231	1.031
Total	128	240	105	133	75	93	254	302	1.330
Año 2004									
Solicitudes de adopción nacional	32	28	18	55	25	9	50	44	261
Solicitudes de adopción internacional	104	255	108	163	69	88	304	378	1.469
Total	136	283	126	218	94	97	354	422	1.730

FUENTE: Consejería para la Igualdad y Bienestar Social

6. Protección social

6.2.8. Evolución de las adopciones y acogimientos familiares por provincia. Años 1998-2004

	Almería	Cádiz	Córdoba	Granada	Huelva	Jaén	Málaga	Sevilla	Andalucía
Año 1998									
Acogimientos tramitados	27	83	62	94	53	48	201	106	674
Acogimientos formalizados	13	39	36	21	13	16	94	33	265
Adopciones propuestas	12	21	4	28	22	18	31	31	167
Adopciones constituidas
Año 1999									
Acogimientos tramitados	36	129	60	52	69	34	198	84	662
Acogimientos formalizados	16	78	33	16	33	14	105	35	330
Adopciones propuestas	25	72	10	62	32	12	85	55	353
Adopciones constituidas	17	25	14	27	25	15	40	18	181
Año 2000									
Acogimientos tramitados	32	97	56	82	62	56	164	94	643
Acogimientos formalizados	17	38	41	35	28	20	87	32	298
Adopciones propuestas	22	36	16	39	24	41	135	121	434
Adopciones constituidas	17	36	15	30	21	14	101	52	286
Año 2001									
Acogimientos tramitados	22	139	51	73	50	55	229	135	754
Acogimientos formalizados	13	65	30	45	18	34	105	41	351
Adopciones propuestas	9	56	13	63	27	24	85	91	368
Adopciones constituidas	20	45	18	48	26	42	90	97	386
Año 2002									
Acogimientos tramitados	26	137	69	73	52	60	135	124	676
Acogimientos formalizados	19	59	32	34	31	28	51	32	286
Adopciones propuestas	10	55	33	55	16	20	59	83	331
Adopciones constituidas	8	49	21	32	14	18	80	85	307
Año 2003									
Acogimientos tramitados	29	151	81	60	60	54	95	132	662
Acogimientos formalizados	15	59	49	23	47	25	45	57	320
Adopciones propuestas	13	55	16	31	9	20	5	41	190
Adopciones constituidas	10	39	27	53	11	12	51	65	268
Año 2004									
Acogimientos tramitados	29	73	96	76	87	73	127	105	666
Acogimientos formalizados	17	35	61	29	57	30	60	42	331
Adopciones propuestas	16	30	12	19	5	18	39	53	192
Adopciones constituidas	13	18	19	33	20	28	29	48	208

FUENTE: Consejería para la Igualdad y Bienestar Social

6.2.9. Evolución de los títulos concedidos a familias numerosas según tipo de título por provincia. Años 1998-2004

	Andalucía	Almería	Cádiz	Córdoba	Granada	Huelva	Jaén	Málaga	Sevilla	España
Año 1998										
Título nuevo	13.010	958	1.810	1.529	1.526	923	1.245	2.337	2.682	63.906
Título renovado	51.440	2.845	8.967	5.484	5.735	3.120	5.088	7.978	12.223	196.482
Total	64.450	3.803	10.777	7.013	7.261	4.043	6.333	10.315	14.905	260.388
Año 1999										
Título nuevo	10.457	801	1.764	1.096	1.211	771	945	1.604	2.265	54.090
Título renovado	50.503	3.179	8.145	5.258	5.633	3.268	5.456	7.648	11.916	187.984
Total	60.960	3.980	9.909	6.354	6.844	4.039	6.401	9.252	14.181	242.074
Año 2000										
Título nuevo	10.070	715	1.542	1.049	1.295	593	1.274	1.554	2.048	47.544
Título renovado	46.783	2.937	8.090	5.035	4.909	3.044	4.509	7.354	10.905	187.986
Total	56.853	3.652	9.632	6.084	6.204	3.637	5.783	8.908	12.953	235.530
Año 2001										
Título nuevo	10.796	695	1.514	1.174	1.369	678	1.318	1.586	2.462	47.350
Título renovado	44.314	2.808	6.779	5.214	5.460	2.867	4.881	6.312	9.993	171.851
Total	55.110	3.503	8.293	6.388	6.829	3.545	6.199	7.898	12.455	219.201
Año 2002										
Título nuevo	10.150	586	1.611	1.132	1.054	686	1.270	1.556	2.255	53.181
Título renovado	40.621	2.496	7.060	4.439	4.688	2.594	4.151	6.122	9.071	164.269
Total	50.771	3.082	8.671	5.571	5.742	3.280	5.421	7.678	11.326	217.450
Año 2003										
Título nuevo	10.718	740	1.590	1.210	1.161	646	1.014	1.833	2.524	57.065
Título renovado	39.700	2.315	6.292	5.043	4.437	2.273	4.062	5.915	9.363	154.435
Total	50.418	3.055	7.882	6.253	5.598	2.919	5.076	7.748	11.887	211.500
Año 2004^{ab}										
Título nuevo	15.451	1.250	2.676	1.556	1.459	911	1.415	2.878	3.306	68.287
Título renovado	38.542	2.344	6.152	4.618	4.959	2.296	3.855	5.657	8.661	130.255
Total	53.993	3.594	8.828	6.174	6.418	3.207	5.270	8.535	11.967	198.542

FUENTE: Ministerio de Trabajo y Asuntos Sociales. Anuario de estadísticas laborales y de asuntos sociales

^aLa nueva ley ya no prevé la caducidad automática de los títulos cada dos años, y, por tanto, ya no se requiere la renovación excepto cuando se producen cambios en la situación familiar, sin embargo, la mayoría de las comunidades autónomas han seguido renovando títulos caducados. No obstante, en Castilla y León, la aplicación de la nueva ley ha supuesto una importante reducción en los títulos renovados.

^bLos datos de España no incluyen Aragón, Las Palmas ni Castilla La Mancha.

7. Participación

Índice del capítulo 7

Introducción.....	497
Fuentes y metodología	499
7.1. Participación política.....	503
7.1.1. Senadores en Andalucía según grupo parlamentario por sexo. Años 1996, 2000 y 2004	503
7.1.2. Diputados andaluces en el Congreso según partido político por sexo. Año 2004.....	503
7.1.3. Candidaturas al Parlamento de Andalucía según partido político por sexo y provincia. Años 1996, 2000 y 2004	504
7.1.4. Diputados al Parlamento de Andalucía según partido político por sexo y provincia. Legislaturas quinta, sexta y séptima	506
7.1.5. Miembros de las comisiones y grupos de trabajo del Parlamento de Andalucía por sexo. Legislaturas quinta, sexta y séptima	508
7.1.6. Composición del Consejo Económico y Social por sexo. Año 2005	508
7.1.7. Composición del Tribunal de Cuentas y de la Cámara de Cuentas de Andalucía por sexo. Año 2005	508
7.1.8. Altos cargos de la Junta de Andalucía según consejería por sexo. Año 2005	509
7.1.9. Diputados provinciales según partido político por sexo y provincia. Año 2003	510
7.1.10. Alcaldes según partido político por sexo y provincia. Año 2003.....	511
7.1.11. Evolución del ejercicio de los derechos de petición y de iniciativa ciudadana por autores en Andalucía. Años 1995-2004	512
7.2. Participación pública.....	513
7.2.1. Equipos directivos del Consejo Superior de Investigaciones Científicas por sexo y provincia. Año 2005.....	513
7.2.2. Órganos unipersonales de gobierno de las universidades. Año 2005	513
7.2.3. Registradores de la propiedad y mercantiles por sexo y provincia. Año 2004	514
7.2.4. Notarios por sexo y provincia. Año 2005	514
7.2.5.G. Índice de feminización de los fedatarios públicos. Año 2005	515
7.2.6. Miembros de los órganos judiciales por sexo y provincia. Año 2004.....	515
7.2.7. Tribunal Superior de Justicia de Andalucía. Año 2005	516
7.2.8. Personal de la Junta de Andalucía según sexo y grupo de edad por provincia. Año 2004	517
7.3. Seguridad y defensa	518
7.3.1. Evolución de los efectivos del Cuerpo Nacional de Policía por sexo y provincia. Años 2001-2003	518
7.3.2. Evolución de los efectivos de la Guardia Civil por sexo y provincia. Años 2001-2003	518
7.3.3. Efectivos del ejército por sexo. Año 2004.....	519
7.4. Otras formas de participación	520
7.4.1. Evolución de las quejas presentadas al Defensor del Pueblo Andaluz por sexo y provincia. Años 1999-2004 ..	520
7.4.2.G. Evolución del número de quejas presentadas al Defensor del Pueblo Andaluz según sexo. Años 1996-2004..	521

7.4.3.G.	Evolución del número de quejas presentadas al Defensor del Pueblo Andaluz por sexo y provincia. Años 1996-2004	522
7.4.4.	Evolución de las quejas presentadas al Defensor del Pueblo Andaluz según materia por sexo. Años 1999-2004	523
7.4.5.G.	Índice de feminización según materia de las quejas presentadas al Defensor del Pueblo Andaluz. Años 2003-2004	525
7.4.6.	Cámaras de Comercio, Industria y Navegación. Año 2005	525
7.4.7.	Asociaciones femeninas en activo por provincia. Año 2003	526
7.4.8.	Personal de Radio Televisión de Andalucía por sexo. Año 2005	527

Introducción

El estudio de los indicadores estadísticos que miden la participación ciudadana en los distintos ámbitos y procesos a través de los cuales se configura la vida comunitaria resulta vital para el conocimiento de una sociedad.

Este capítulo se presenta organizado en cuatro subcapítulos. El primero, "Participación política", proporciona información desagregada por sexo en torno a la participación de los ciudadanos y ciudadanas andaluces en los órganos e instituciones políticas. Así se presenta la distribución por sexo y grupo parlamentario o partido político de los senadores y diputados por Andalucía al Senado y al Congreso nacional, respectivamente. Con referencia al Parlamento Andaluz, se incorpora información sobre los candidatos, parlamentarios y miembros de las comisiones y grupos de trabajo, a la par que se recoge la composición tanto del Consejo Económico y Social nacional y andaluz, como del Tribunal de Cuentas y la Cámara de Cuentas de Andalucía, todos ellos órganos emanados de los parlamentos nacional y andaluz. Continúa este subcapítulo con la clasificación por sexo y consejerías de los altos cargos de la Junta de Andalucía, así como con la presentación de datos relativos a las corporaciones locales, concretamente acerca de las diputaciones provinciales y las alcaldías. Finalmente, el primer subcapítulo se cierra con un epígrafe dedicado a las relaciones con el Parlamento, en el que se recoge información relativa al ejercicio de los derechos de petición y de iniciativa ciudadana.

El segundo subcapítulo, "Participación pública", aporta datos sobre los niveles de participación en órganos públicos de decisión e influencia en la sociedad. Así se recoge la distribución por sexo de los miembros de los centros del Consejo Superior de Investigaciones Científicas en Andalucía, de los órganos de gobierno de las universidades andaluzas, de los miembros de los cuerpos de fedatarios públicos (registradores mercantiles y notarios), de los miembros de los órganos judiciales y del Tribunal Superior de Justicia de Andalucía, así como del personal de la Junta de Andalucía.

El tercer subcapítulo, "Seguridad y defensa", dedicado a las Fuerzas y Cuerpos de Seguridad del Estado y al Ejército, proporciona información sobre los efectivos del Cuerpo Nacional de Policía, Guardia Civil y Ejército diferenciados por género.

Recogidos bajo el epígrafe de "Otras formas de participación", en el cuarto subcapítulo se presentan datos relativos al número de quejas presentadas ante el Defensor del Pueblo Andaluz, clasificadas según el sexo del reclamante y la materia de la queja, así como información sobre el número de asociaciones femeninas en activo, los cargos directivos de las Cámaras de Comercio, Industria y Navegación y el personal de Radio Televisión de Andalucía.

Fuentes y metodología

Senado

La elección de los senadores se hace por sistema mayoritario, obteniendo los escaños (4 por provincia) aquellos candidatos que recojan mayor número de votos. Por otra parte, las comunidades autónomas designarán un Senador y otro más por cada millón de habitantes de su respectivo territorio. La designación corresponde a la asamblea legislativa o, en su defecto, al órgano colegiado superior de la Comunidad Autónoma, de acuerdo con lo que establezcan los Estatutos, que asegurarán, en todo caso, la adecuada representación proporcional. El referente que sirve de base para determinar el número concreto de senadores que corresponde a cada Comunidad Autónoma es el censo de población de derecho vigente en el momento de celebrarse las últimas elecciones al Senado.

Los grupos parlamentarios son agrupaciones producidas por afinidades políticas o ideológicas. Aunque no es un requisito necesario, los grupos parlamentarios suelen ser reflejo dentro de la Cámara de los partidos políticos o coaliciones de partidos que han concurrido a las elecciones, al estar integrado cada Grupo por parlamentarios pertenecientes a un mismo partido o coalición.

Congreso de los Diputados

La Constitución establece que el Congreso contará con un mínimo de 300 y un máximo de 400 diputados, debiendo la ley electoral concretar este número. La normativa vigente (Ley Orgánica del Régimen Electoral General de 19 de junio de 1985) ha fijado en 350 el número de miembros de la Cámara.

Todos los diputados son elegidos por sufragio universal, libre, igual, directo y secreto. La circunscripción electoral es la provincia. La ley electoral asigna dos escaños a cada una de ellas y distribuye los demás en proporción a la población respectiva. Las ciudades de Ceuta y Melilla eligen un representante cada una.

A su vez, dentro de cada circunscripción la elección se verifica por un sistema proporcional, de tal forma que cada lista obtiene un número de escaños en función de los votos recibidos.

Parlamento de Andalucía

Las candidaturas se presentan en listas cerradas y bloqueadas. La atribución del escaño se realiza por sistema proporcional en cada circunscripción. A cada provincia le corresponde un número variable de escaños, en función de la población correspondiente, del número mínimo establecido para cada circunscripción y del tamaño fijado para el Parlamento de Andalucía.

En la página web del Parlamento de Andalucía, www.parlamentodeandalucia.es, se recogen las relaciones nominativas, por Grupo Parlamentario, de los parlamentarios andaluces en la quinta, sexta y séptima Legislatura.

Igualmente, se relacionan los componentes de las comisiones y grupos de trabajo de las citadas legislaturas.

El IEA, en su publicación *Estadística de elecciones en Andalucía*, ofrece una relación nominativa de los candidatos al Parlamento de Andalucía en las elecciones de 2000. Así mismo, en el número 18 del BOJA de 6 de febrero de 1996 se publica una relación nominativa de los candidatos al Parlamento de Andalucía en las elecciones de 1996.

Consejo Económico y Social

El Consejo Económico y Social (CES) fue creado por la Ley 21/1991, de 17 de junio (BOE de 18 de junio de 1991), para el cumplimiento de la función constitucional de reforzar la participación de los agentes económicos y sociales en la vida económica y social, reafirmando su papel en el desarrollo del Estado Social y Democrático de Derecho. Es un órgano consultivo del Gobierno en materia socioeconómica y laboral. Tiene personalidad jurídica propia, plena capacidad y autonomía orgánica y funcional para el cumplimiento de sus fines. El Consejo Económico y Social se compone de 61 miembros, nombrados por el Gobierno y distribuidos de la siguiente manera: el Presidente, veinte consejeros que forman el Grupo Primero -designados por las organizaciones sindicales más representativas, en proporción a su representatividad, de acuerdo con lo dispuesto en los artículos 6.2. y 7.1. de la Ley Orgánica 11/1985, de 2 de agosto, de Libertad Sindical-, veinte consejeros que forman el Grupo Segundo -designados por las organizaciones empresariales

más representativas, en proporción a su representatividad, de acuerdo con lo dispuesto en la disposición adicional sexta de la Ley 8/1980, de 10 de marzo, del Estatuto de los Trabajadores, según la redacción dada por la Ley 32/1984, de 2 de agosto-, y otros veinte consejeros, de los cuales, catorce están integrados en el Grupo Tercero y son propuestos, en cada caso, por las organizaciones del sector agrario, sector marítimo-pesquero, sector de consumidores y usuarios y sector de la economía social, mientras que los restantes seis consejeros son expertos nombrados por el Gobierno de la Nación.

Por su parte, el Consejo Económico y Social de Andalucía se crea por la Ley 5/1997, de 26 de noviembre, como cauce permanente de participación y diálogo de los interlocutores sociales en el debate de asuntos socioeconómicos y laborales, siendo un órgano colegiado de carácter consultivo del Gobierno de la Comunidad Autónoma en materia económica y social que actúa con total autonomía e independencia en el ejercicio de sus funciones.

Tribunal de Cuentas

La vigente Constitución Española de 1978 regula la institución del Tribunal de Cuentas, en su artículo 136, del siguiente modo:

“El Tribunal de Cuentas es el supremo órgano fiscalizador de las cuentas y de la gestión económica del Estado, así como del sector público. Dependerá directamente de las Cortes Generales y ejercerá sus funciones por delegación de ellas en el examen y comprobación de la Cuenta General del Estado.”

Cámara de Cuentas de Andalucía

La Cámara de Cuentas de Andalucía se crea por la Ley 1/1988, de 17 de marzo, como el órgano técnico dependiente del Parlamento de Andalucía al que corresponde la fiscalización externa de la gestión económica, financiera y contable de los fondos públicos de la Comunidad Autónoma. Desde la reforma establecida por la Ley 2/96, el Pleno de la Cámara de Cuentas está compuesto por siete consejeros, elegidos por el Parlamento con una mayoría de tres quintos, para un mandato de seis años, renovándose cada tres años por tres y cuatro séptimas partes sucesivamente. Actualmente la Cámara se estructura en tres departamentos de Fiscalización, uno de Coordinación y la Secretaría General. Al frente de cada Departamento de Fiscalización hay dos consejeros y sus ámbitos de actuación son los tres siguientes: Administración General de la Junta de Andalucía, Corporaciones Locales, Organismos y Empresas Públicas.

Consejería de Gobernación

Ha aportado los datos referidos a las diputaciones provinciales, así como una relación nominativa, por partido político y provincia de los alcaldes.

Consejo Superior de Investigaciones Científicas

El Consejo Superior de Investigaciones Científicas (CSIC) es un organismo público de investigación, autónomo, de carácter multisectorial y multidisciplinar, adscrito a la Secretaría de Estado de Universidades e Investigación del Ministerio de Educación y Ciencia, con personalidad jurídica pública diferenciada, patrimonio y tesorería propios, autonomía de

gestión e implantación en todo el territorio nacional. Es una institución abierta a colaborar con las administraciones (estatal, autonómica y local), con otras instituciones de investigación (universidades, organismos públicos y privados de investigación) y con los agentes sociales y económicos, nacionales o extranjeros, a los que aporta su capacidad investigadora y sus recursos humanos y materiales en el desarrollo de proyectos de investigación, o bajo la forma de asesoría y apoyo científico y técnico.

Universidades

Se han elaborado las tablas a partir de los datos recogidos en las páginas webs de las universidades andaluzas: www.ual.es, www.uca.es, www.uco.es, www.ugr.es, www.uhu.es, www.ujaen.es, www.uma.es, www.us.es, www.upo.es, www.unia.es, www.uimp.es.

Consejo General del Poder Judicial

El Consejo General del Poder Judicial es el órgano de gobierno autónomo del Poder Judicial, con competencia en todo el territorio nacional. A efectos judiciales, el Estado se organiza territorialmente en partidos, provincias y comunidades autónomas, sobre los que ejercen la función jurisdiccional los juzgados de Primera Instancia e Instrucción, de lo Penal, de lo Contencioso-Administrativo, de lo Social, de Vigilancia Penitenciaria, de Menores y de Paz, las audiencias provinciales y los tribunales superiores de justicia. Sobre todo el territorio estatal ejercen la función judicial la Audiencia Nacional y el Tribunal Supremo.

El Tribunal Supremo, con sede en Madrid y jurisdicción en toda España, es el órgano judicial superior de todos los órdenes, salvo lo dispuesto en materia de garantías constitucionales, y tiene atribuidas las más altas funciones jurisdiccionales. El Tribunal Supremo se compone por las siguientes salas, dentro de las cuales pueden constituirse distintas secciones:

- Sala Primera: De lo Civil.
- Sala Segunda: De lo Penal.
- Sala Tercera: De lo Contencioso-Administrativo.
- Sala Cuarta: De lo Social.
- Sala Quinta: De lo Militar, que se regirá por su legislación específica y, supletoriamente, por el ordenamiento común a las demás salas del Tribunal Supremo.

La *Audiencia Nacional*, con sede en Madrid, ejerce también su jurisdicción en toda España y extiende su conocimiento a asuntos de excepcional relevancia, sobre todo en el ámbito penal. Está constituida por las siguientes salas, en las que asimismo pueden constituirse diferentes secciones:

- De lo Penal.
- De lo Contencioso-Administrativo.
- De lo Social.

En la Audiencia Nacional se integran los *Juzgados centrales de instrucción*, competentes para la instrucción de las causas cuyo enjuiciamiento corresponde a la Sala de lo Penal de la Audiencia Nacional, y los *Juzgados centrales de lo penal*, con competencia para el conocimiento de aquellos asuntos penales que las leyes le atribuyen.

Los Tribunales superiores de justicia culminan la organización judicial en el ámbito territorial de cada comunidad

autónoma, de la que toman su nombre y sobre cuyo territorio extienden su competencia, sin perjuicio de la jurisdicción del Tribunal Supremo. Constituyen la última instancia judicial en la aplicación del Derecho Autonómico.

Los Tribunales superiores de justicia están integrados por las siguientes salas, en las que también pueden constituirse diversas secciones:

- Sala de lo Civil y Penal.
- Sala de lo Contencioso-Administrativo.
- Sala de lo Social.

Las *Audiencias provinciales*, con competencias en materia civil y penal, tienen su sede en la capital de la provincia de la que toman su nombre y a cuyo territorio extienden su jurisdicción. También en cada provincia, y con sede en su capital, pueden existir uno o varios *Juzgados de lo penal, de lo contencioso-administrativo, de lo social, de vigilancia penitenciaria y de menores*. Los referidos juzgados pueden extender su jurisdicción a uno o más partidos de la provincia o, incluso, a varias provincias de una misma Comunidad Autónoma, cuando el volumen de asuntos así lo aconseje.

En cada partido judicial existen uno o más *Juzgados de primera instancia e instrucción*, con sede en la capital del partido y competencia en todo su ámbito territorial. Toman su designación del municipio de su sede y pueden articularse como órganos distintos juzgados de primera instancia y juzgados de instrucción en aquellos partidos en que su número lo hiciera conveniente.

Además de lo anterior, en los municipios donde no existan juzgados de primera instancia e instrucción, y con competencia en el término correspondiente, ejercen las funciones jurisdiccionales los *Juzgados de paz*.

Defensor del Pueblo Andaluz

El Defensor del Pueblo Andaluz es un Comisionado del Parlamento de Andalucía para la protección de los derechos y

libertades constitucionales de los ciudadanos. Para desarrollar esta tarea, la Institución tiene la facultad de supervisar la actividad de la administración. El Defensor del Pueblo Andaluz puede intervenir en los casos en los que cualquier ciudadano haya sufrido alguna lesión o menoscabo a sus derechos en sus relaciones con las administraciones públicas. A estos efectos, podrá supervisar las actuaciones de la Administración Autonómica, Local y de Justicia. El Defensor del Pueblo Andaluz no puede interferir en aquellos casos que están siendo juzgados por los tribunales de justicia. Tampoco puede intervenir en asuntos privados entre particulares.

Cámaras de Comercio, Industria y Navegación

La Ley 3/1993, que actualmente rige a las cámaras de Comercio, continúa la tradición legislativa continental, al definir las como corporaciones de Derecho Público y reconoce la importancia de su labor como instituciones intermedias en la representación, promoción y defensa de los intereses generales del comercio, la industria y la navegación, y en la consolidación del tejido económico del país. Bajo la tutela de las administraciones públicas, el Consejo Superior y las cámaras desarrollan las funciones que les son encomendadas por Ley.

Otras fuentes

- Consejería de la Presidencia.
- Colegio de Registradores de la Propiedad y Mercantiles de España.
- Consejo General del Notariado.
- Ilustres colegios de abogados de Granada y Málaga.
- Consejería de Justicia y Administración Pública.
- Ministerio del Interior.
- Ministerio de Defensa.
- Radio Televisión de Andalucía.

7. Participación

7.1. Participación política

7.1.1. Senadores en Andalucía según grupo parlamentario por sexo. Años 1996, 2000 y 2004

	Mujeres	Hombres	Total
Año 1996			
Popular	-	14	14
Socialista	8	21	29
Mixto	-	1	1
Total	8	36	44
Año 2000			
Popular	6	11	17
Socialista	6	16	22
Mixto	-	1	1
Total	12	28	40
Año 2004			
Popular	2	6	8
Socialista	10	14	24
Mixto	-	-	-
Total	12	20	32

FUENTE: Senado. WEB

7.1.2. Diputados andaluces en el Congreso según partido político por sexo. Año 2004

	Mujeres	Hombres	Total
Izquierda Unida - Los Verdes	-	-	-
Partido Andalucista	-	-	-
Partido Popular	8	15	23
Partido Socialista Obrero Español	18	20	38
Total	26	35	61

FUENTE: IEA. Anuario Estadístico de Andalucía

7. Participación

7.1.3. Candidaturas al Parlamento de Andalucía según partido político por sexo y provincia. Años 1996, 2000 y 2004

	Almería		Cádiz		Córdoba		Granada	
	Mujeres	Hombres	Mujeres	Hombres	Mujeres	Hombres	Mujeres	Hombres
Año 1996								
Izquierda Unida - Los Verdes	5	6	5	10	5	8	4	9
Partido Andalucista	4	7	1	14	3	10	3	10
Partido Popular	4	7	5	10	5	8	4	9
Partido Socialista Obrero Español	5	6	6	9	6	7	4	9
Otros ^b	16	28	17	58	15	37	16	49
Total	34	54	34	101	34	70	31	86
Año 2000								
Izquierda Unida - Los Verdes	5	6	6	9	6	7	6	7
Partido Andalucista	5	6	7	8	7	6	6	7
Partido Popular	4	7	6	9	6	7	5	8
Partido Socialista Obrero Español	5	6	9	6	7	6	7	6
Otros ^c	16	49	28	62	22	56	23	42
Total	35	74	56	94	48	82	47	70
Año 2004								
Izquierda Unida - Los Verdes	6	5	6	9	6	7	5	8
Partido Andalucista	2	9	6	9	5	8	4	9
Partido Popular	4	7	7	8	5	8	6	7
Partido Socialista Obrero Español	5	6	6	9	7	6	7	6
Otros ^d	32	45	48	87	37	54	26	52
Total	49	72	73	122	60	83	48	82

FUENTE: Consejería de Gobernación

^aÍndice de Feminización.

^bFalange Española, Nación Andaluza, Partido Comunista, Partido Humanista, Unión Andaluza Democrática, Unión Centrista-Cent.

^cAlternativa Ecologista Verde de Marbella y San Pedro de Alcántara, Asamblea de Andalucía, Falange Española Independiente.

^dFA, A-IZ, PSA, A, FE-JONS, PTPRE, PH, IR, NIVA, PSDA, OTRADEM, UN.

Huelva		Jaén		Málaga		Sevilla		Andalucía		IF ^a	
Mujeres	Hombres	Mujeres	Hombres	Mujeres	Hombres	Mujeres	Hombres	Mujeres	Hombres		
Año 1996											
4	7	5	7	5	10	9	10	42	67	62,69	Izquierda Unida - Los Verdes
2	9	2	10	2	13	5	14	22	87	25,29	Partido Andalucista
4	7	4	8	5	10	8	11	39	70	55,71	Partido Popular
4	7	4	8	4	11	8	11	41	68	60,29	Partido Socialista Obrero
13	31	17	43	32	58	24	71	150	375	40,00	Español
											Otros ^b
27	61	32	76	48	102	54	117	294	667	44,08	Total
Año 2000											
5	6	6	6	8	8	9	9	51	58	87,93	Izquierda Unida - Los Verdes
6	5	6	6	9	7	9	9	55	54	101,85	Partido Andalucista
5	6	4	8	7	9	8	10	45	64	70,31	Partido Popular
5	6	5	7	7	9	7	11	52	57	91,23	Partido Socialista Obrero
21	34	21	39	43	69	52	110	226	461	49,02	Español
											Otros ^c
42	57	42	66	74	102	85	149	429	694	61,82	Total
Año 2004											
4	7	6	6	8	8	8	10	49	60	81,67	Izquierda Unida - Los Verdes
5	6	6	6	6	10	8	10	42	67	62,69	Partido Andalucista
4	7	5	7	9	7	9	9	49	60	81,67	Partido Popular
6	5	6	6	6	10	9	9	52	57	91,23	Partido Socialista Obrero
33	55	25	35	36	92	37	107	274	527	51,99	Español
											Otros ^d
52	80	48	60	65	127	71	145	466	771	60,44	Total

7. Participación

7.1.4. Diputados al Parlamento de Andalucía según partido político por sexo y provincia. Legislaturas quinta, sexta y séptima

	Almería		Cádiz		Córdoba		Granada	
	Mujeres	Hombres	Mujeres	Hombres	Mujeres	Hombres	Mujeres	Hombres
Quinta legislatura								
Izquierda Unida - Los Verdes	-	1	1	1	1	2	-	1
Partido Andalucista	-	-	-	2	-	-	-	-
Partido Popular	3	2	1	4	2	2	2	3
Partido Socialista Obrero Español	1	4	3	3	3	3	2	5
Total	4	7	5	10	6	7	4	9
Sexta legislatura								
Izquierda Unida - Los Verdes	-	-	-	1	-	1	-	1
Partido Andalucista	-	-	-	2	-	1	-	-
Partido Popular	2	4	3	3	2	3	1	5
Partido Socialista Obrero Español	3	2	3	3	3	3	2	4
Total	5	6	6	9	5	8	3	10
Séptima legislatura								
Izquierda Unida - Los Verdes	-	-	-	1	-	1	-	1
Partido Andalucista	-	-	-	1	-	1	-	-
Partido Popular	2	3	3	2	2	2	1	4
Partido Socialista Obrero Español	3	3	4	4	3	4	4	3
Total	5	6	7	8	5	8	5	8

FUENTE: Parlamento de Andalucía. WEB. Elaboración propia

*Índice de Feminización.

Huelva		Jaén		Málaga		Sevilla		Andalucía		IF*	
Mujeres	Hombres	Mujeres	Hombres	Mujeres	Hombres	Mujeres	Hombres	Mujeres	Hombres		
-	1	-	1	-	2	1	1	3	10	30,00	Quinta legislatura
-	-	-	-	-	1	-	1	-	4	-	Izquierda Unida - Los Verdes
1	3	2	3	1	5	1	5	13	27	48,15	Partido Andalucista
											Partido Popular
											Partido Socialista Obrero Español
1	5	2	4	2	4	4	6	18	34	52,94	
2	9	4	8	3	12	6	13	34	75	45,33	Total
-	-	-	1	-	1	1	-	1	5	20,00	Sexta legislatura
-	-	-	-	-	1	-	1	-	5	-	Izquierda Unida - Los Verdes
1	4	1	4	3	4	1	5	14	32	43,75	Partido Andalucista
											Partido Popular
											Partido Socialista Obrero Español
3	3	3	3	3	4	4	6	24	28	85,71	
4	7	4	8	6	10	6	12	39	70	55,71	Total
-	-	-	1	-	1	1	-	1	5	20,00	Séptima legislatura
-	1	-	-	-	1	1	-	1	4	25,00	Izquierda Unida - Los Verdes
-	3	1	3	3	3	-	5	12	25	48,00	Partido Andalucista
											Partido Popular
											Partido Socialista Obrero Español
3	4	4	3	3	5	5	6	29	32	90,63	
3	8	5	7	6	10	7	11	43	66	65,15	Total

7. Participación

7.1.5. Miembros de las comisiones y grupos de trabajo del Parlamento de Andalucía por sexo. Legislaturas quinta, sexta y séptima

	Presidente		Vicepresidente		Secretario		Portavoz		Vocal		Total		IF*
	Mujeres	Hombres	Mujeres	Hombres	Mujeres	Hombres	Mujeres	Hombres	Mujeres	Hombres	Mujeres	Hombres	
Quinta legislatura													
Comisiones legislativas	3	7	2	8	1	9	11	28	43	58	60	110	54,55
Comisiones no legislativas	2	5	1	10	4	7	4	13	13	23	24	58	41,38
Grupos de trabajo	1	4	-	6	1	5	-	-	7	22	9	37	24,32
Sexta Legislatura													
Comisiones legislativas	1	9	5	5	3	7	12	35	50	52	71	108	65,74
Comisiones no legislativas	1	7	3	9	4	8	6	21	15	35	29	80	36,25
Grupos de trabajo	1	3	2	2	2	2	-	-	8	27	13	34	38,24
Séptima Legislatura													
Comisiones legislativas	4	10	6	8	8	6	12	38	74	88	104	150	69,33
Comisiones no legislativas	4	4	5	7	3	9	4	8	20	40	36	68	52,94
Grupos de trabajo	1	-	1	-	1	-	-	-	5	6	8	6	133,33

FUENTE: Parlamento de Andalucía. WEB. Elaboración propia

*Índice de Feminización.

7.1.6. Composición del Consejo Económico y Social por sexo. Año 2005

(datos a 21 de julio)

	Órganos unipersonales			Comisión permanente			Consejeros		
	Mujeres	Hombres	IF*	Mujeres	Hombres	IF*	Mujeres	Hombres	IF*
Andalucía	1	3	33,33	1	6	16,67	3	32	9,38
España	-	4	-	2	18	11,11	9	50	18,00

FUENTES: Consejo Económico y Social de Andalucía. Elaboración propia

Consejo Económico y Social de España. Elaboración propia

*Índice de Feminización.

7.1.7. Composición del Tribunal de Cuentas y de la Cámara de Cuentas de Andalucía por sexo. Año 2005

(datos a 25 de julio)

	Mujeres	Hombres	IF*
Tribunal de Cuentas			
Consejeros	1	11	9,09
Departamentos	-	10	-
Total	1	21	4,76
Cámara de Cuentas de Andalucía			
Consejeros	2	5	40,00
Departamentos	6	11	54,55
Total	8	16	50,00

FUENTES: Tribunal de Cuentas. WEB. Elaboración propia

Cámara de Cuentas de Andalucía. WEB. Elaboración propia

*Índice de Feminización.

7.1.8. Altos cargos de la Junta de Andalucía según consejería por sexo. Año 2005

(datos a 18 de julio)

	Consejero	Viceconsejero	Secretario General	Secretario General Técnico	Director General	Delegados	Total	IF*
Presidencia								
Mujeres	-	-	1	1	1	1	4	66,67
Hombres	1	1	2	-	1	1	6	
Gobernación								
Mujeres	1	-	-	-	3	1	5	38,46
Hombres	-	1	-	1	4	7	13	
Economía y Hacienda								
Mujeres	-	1	-	-	5	2	8	57,14
Hombres	1	-	2	1	4	6	14	
Justicia y Administración Pública								
Mujeres	1	-	-	1	2	5	9	90,00
Hombres	-	1	2	-	4	3	10	
Innovación, Ciencia y Empresa								
Mujeres	-	-	2	-	2	3	7	50,00
Hombres	1	1	2	1	4	5	14	
Obras Públicas y Transportes								
Mujeres	1	-	-	1	1	1	4	30,77
Hombres	-	1	1	-	4	7	13	
Empleo								
Mujeres	-	-	-	-	3	-	3	21,43
Hombres	1	1	-	1	3	8	14	
Turismo, Comercio y Deporte								
Mujeres	-	-	-	-	3	4	7	63,64
Hombres	1	1	1	1	3	4	11	
Agricultura y Pesca								
Mujeres	-	-	1	-	2	1	4	26,67
Hombres	1	1	-	1	5	7	15	
Salud								
Mujeres	1	-	-	1	1	3	6	60,00
Hombres	-	1	1	-	3	5	10	
Educación								
Mujeres	1	-	-	1	2	3	7	63,64
Hombres	-	1	-	-	5	5	11	
Igualdad y Bienestar Social								
Mujeres	1	-	-	1	3	6	11	220,00
Hombres	-	1	-	-	2	2	5	
Cultura								
Mujeres	1	-	-	1	2	5	9	150,00
Hombres	-	1	-	-	2	3	6	
Medio Ambiente								
Mujeres	1	-	-	-	3	4	8	72,73
Hombres	-	1	3	1	2	4	11	
Total								
Mujeres	8	1	4	7	33	39	92	60,13
Hombres	6	13	14	7	46	67	153	
IF*	133,33	7,69	28,57	100,00	71,74	58,21	60,13	

FUENTE: Consejería de la Presidencia. Agenda de la Comunicación

*Índice de Feminización.

7. Participación

7.1.9. Diputados provinciales según partido político por sexo y provincia. Año 2003

	Mujeres	Hombres	Total
Almería			
Izquierda Unida los Verdes - Coalición por Andalucía	1	-	1
Partido Andalucista	-	-	-
Partido Popular	3	11	14
Partido Socialista Obrero Español	4	7	11
Otros	-	1	1
Cádiz			
Izquierda Unida los Verdes - Coalición por Andalucía	-	1	1
Partido Andalucista	-	2	2
Partido Popular	3	9	12
Partido Socialista Obrero Español	5	8	13
Otros	1	2	3
Córdoba			
Izquierda Unida los Verdes - Coalición por Andalucía	3	5	8
Partido Andalucista	-	-	-
Partido Popular	1	5	6
Partido Socialista Obrero Español	7	6	13
Otros	-	-	-
Granada			
Izquierda Unida los Verdes - Coalición por Andalucía	-	2	2
Partido Andalucista	-	-	-
Partido Popular	1	10	11
Partido Socialista Obrero Español	6	8	14
Otros	-	-	-
Huelva			
Izquierda Unida los Verdes - Coalición por Andalucía	-	2	2
Partido Andalucista	-	1	1
Partido Popular	2	7	9
Partido Socialista Obrero Español	5	8	13
Otros	-	-	-
Jaén			
Izquierda Unida los Verdes - Coalición por Andalucía	-	2	2
Partido Andalucista	-	-	-
Partido Popular	1	8	9
Partido Socialista Obrero Español	7	9	16
Otros	-	-	-
Málaga			
Izquierda Unida los Verdes - Coalición por Andalucía	1	1	2
Partido Andalucista	-	1	1
Partido Popular	3	10	13
Partido Socialista Obrero Español	6	8	14
Otros	-	1	1
Sevilla			
Izquierda Unida los Verdes - Coalición por Andalucía	-	4	4
Partido Andalucista	2	1	3
Partido Popular	1	5	6
Partido Socialista Obrero Español	7	11	18
Otros	-	-	-
Andalucía			
Izquierda Unida los Verdes - Coalición por Andalucía	5	17	22
Partido Andalucista	2	5	7
Partido Popular	15	65	80
Partido Socialista Obrero Español	47	65	112
Otros	1	4	5
Total	70	156	226

FUENTE: Consejería de Gobernación

7.1.10. Alcaldes según partido político por sexo y provincia. Año 2003

	Mujeres	Hombres	Total
Almería			
Izquierda Unida los Verdes - Coalición por Andalucía	1	2	3
Partido Andalucista	-	5	5
Partido Popular	1	36	37
Partido Socialista Obrero Español	6	45	51
Otros	2	4	6
Total	10	92	102
Cádiz			
Izquierda Unida los Verdes - Coalición por Andalucía	-	6	6
Partido Andalucista	-	4	4
Partido Popular	2	4	6
Partido Socialista Obrero Español	2	24	26
Otros	-	2	2
Total	4	40	44
Córdoba			
Izquierda Unida los Verdes - Coalición por Andalucía	3	11	14
Partido Andalucista	1	5	6
Partido Popular	3	4	7
Partido Socialista Obrero Español	6	36	42
Otros	1	5	6
Total	14	61	75
Granada			
Izquierda Unida los Verdes - Coalición por Andalucía	1	7	8
Partido Andalucista	1	5	6
Partido Popular	4	41	45
Partido Socialista Obrero Español	12	85	97
Otros	1	11	12
Total	19	149	168
Huelva			
Izquierda Unida los Verdes - Coalición por Andalucía	1	4	5
Partido Andalucista	1	13	14
Partido Popular	2	9	11
Partido Socialista Obrero Español	5	44	49
Otros	-	-	-
Total	9	70	79
Jaén			
Izquierda Unida los Verdes - Coalición por Andalucía	-	5	5
Partido Andalucista	1	2	3
Partido Popular	2	15	17
Partido Socialista Obrero Español	13	55	68
Otros	1	3	4
Total	17	80	97

CONTINÚA →

7. Participación

7.1.10. Alcaldes según partido político por sexo y provincia. Año 2003

CONTINUACIÓN

	Mujeres	Hombres	Total
Málaga			
Izquierda Unida los Verdes - Coalición por Andalucía	4	20	24
Partido Andalucista	-	2	2
Partido Popular	3	16	19
Partido Socialista Obrero Español	7	42	49
Otros	-	6	6
Total	14	86	100
Sevilla			
Izquierda Unida los Verdes - Coalición por Andalucía	-	18	18
Partido Andalucista	-	6	6
Partido Popular	3	5	8
Partido Socialista Obrero Español	12	57	69
Otros	-	4	4
Total	15	90	105
Andalucía			
Izquierda Unida los Verdes - Coalición por Andalucía	10	73	83
Partido Andalucista	4	42	46
Partido Popular	20	130	150
Partido Socialista Obrero Español	63	388	451
Otros	5	35	40
Total	102	668	770

FUENTE: Consejería de Gobernación

7.1.11. Evolución del ejercicio de los derechos de petición y de iniciativa ciudadana por autores en Andalucía. Años 1995-2004

	Ejercicio del derecho de petición				Ejercicio del derecho de iniciativa ciudadana			
	Mujeres	Hombres	Colectivo	IF*	Mujeres	Hombres	Colectivo	IF*
1995	10	34	7	29,41	1	6	9	16,67
1996	4	21	3	19,05	1	4	61	25,00
1997	3	30	2	10,00	2	1	12	200,00
1998	1	4	2	25,00	-	2	10	-
1999	-	4	4	-	-	1	8	-
2000	1	2	5	50,00	-	-	3	np
2001	-	8	2	-	-	1	14	-
2002	2	5	6	40,00	-	3	5	-
2003	2	10	4	20,00	1	4	1	25,00
2004	-	13	6	-	-	-	20	np

FUENTE: Parlamento de Andalucía

*Índice de Feminización.

7.2. Participación pública

7.2.1. Equipos directivos del Consejo Superior de Investigaciones Científicas por sexo y provincia. Año 2005

	Director		Vicedirector		Gerente		Total		IF*
	Mujeres	Hombres	Mujeres	Hombres	Mujeres	Hombres	Mujeres	Hombres	
Almería	1	-	-	1	1	-	2	1	200,00
Cádiz	1	-	-	1	1	-	2	1	200,00
Córdoba	-	2	-	2	1	1	1	5	20,00
Granada	1	4	3	4	3	2	7	10	70,00
Málaga	-	1	-	1	-	1	-	3	-
Sevilla	1	10	3	6	7	5	11	21	52,38
Andalucía	4	17	6	15	13	9	23	41	56,10

FUENTE: Consejo Superior de Investigaciones Científicas. WEB

*Índice de Feminización.

7.2.2. Órganos unipersonales de gobierno de las universidades. Año 2005

(datos a 25 de julio)

	Rector		Vicerrector		Secretario General		Gerente		Gobierno		IF*
	Mujeres	Hombres	Mujeres	Hombres	Mujeres	Hombres	Mujeres	Hombres	Mujeres	Hombres	
Almería	-	1	-	7	-	1	-	1	-	10	-
Cádiz	-	1	1	5	1	-	-	1	2	7	28,57
Córdoba	-	1	2	7	-	1	1	-	3	9	33,33
Granada	-	1	2	8	-	1	-	1	2	11	18,18
Huelva	-	1	1	7	1	-	-	1	2	9	22,22
Jaén	-	1	1	6	1	-	-	1	2	8	25,00
Málaga	1	-	3	7	-	1	-	1	4	9	44,44
Sevilla	-	1	1	8	-	1	-	1	1	11	9,09
Pablo de Olavide	-	1	1	6	-	1	-	1	1	9	11,11
Universidad Internacional de Andalucía	-	1	2	2	-	1	1	2	3	6	50,00
Universidad Internacional Menéndez Pelayo	-	1	1	3	-	1	-	1	1	6	16,67
Andalucía	1	10	15	66	3	8	2	11	21	95	22,11

FUENTES: Universidades andaluzas. WEB

*Índice de Feminización.

7. Participación

7.2.3. Registradores de la propiedad y mercantiles por sexo y provincia. Año 2004

(datos a 10 de agosto)

	Mujeres	Hombres	IF*
Almería	4	11	36,36
Cádiz	6	16	37,50
Córdoba	6	14	42,86
Granada	10	11	90,91
Huelva	3	5	60,00
Jaén	4	11	36,36
Málaga	6	27	22,22
Sevilla	7	21	33,33
Andalucía	46	116	39,66

FUENTE: Colegio de Registradores de la Propiedad y Mercantiles de España. WEB. Elaboración propia

*Índice de Feminización.

7.2.4. Notarios^a por sexo y provincia. Año 2005

(datos a 27 de julio)

	Mujeres	Hombres	IF ^b
Almería	5	39	12,82
Cádiz	12	52	23,08
Córdoba	20	39	51,28
Granada	11	43	25,58
Huelva	9	22	40,91
Jaén	21	30	70,00
Málaga	9	76	11,84
Sevilla	15	76	19,74
Andalucía	102	377	27,06

FUENTE: Consejo General del Notariado en España. WEB. Elaboración propia

^aSegún el Real Decreto 1643/2000, de 22 de septiembre, quedan integrados los Cuerpos de Corredores de Comercio Colegiados y de Notarios en un Cuerpo único de Notarios.

^bÍndice de Feminización.

7.2.5.G. Índice de feminización de los fedatarios públicos. Año 2005

(datos a 27 de julio)

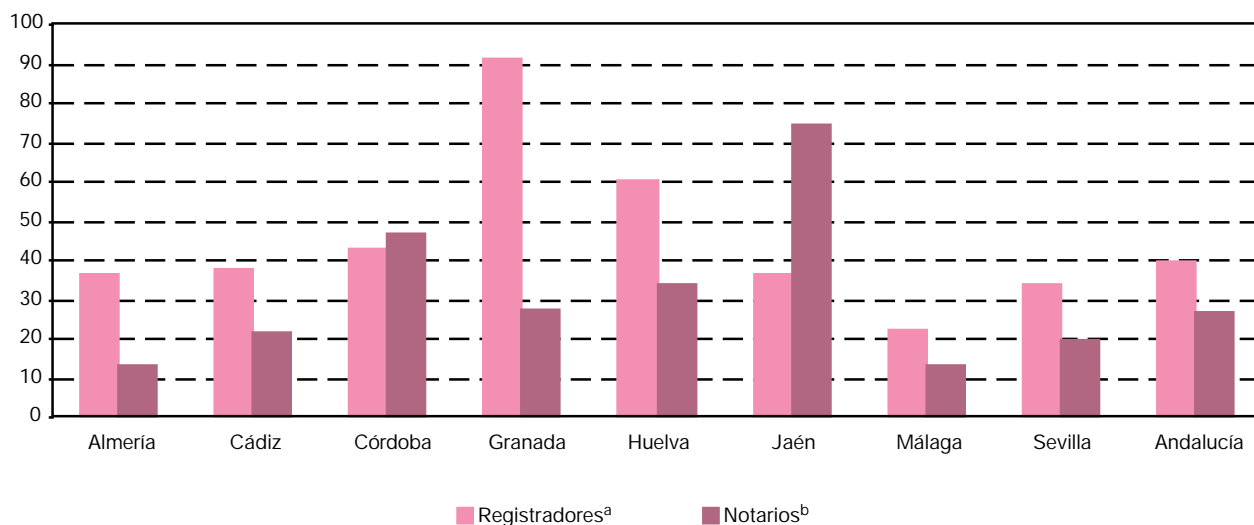

FUENTES: Colegio de Registradores de la Propiedad y Mercantiles de España. WEB. Elaboración propia
Consejo General del Notariado en España. WEB. Elaboración propia

^aDatos referidos a 10 de agosto de 2004.

^bSegún el Real Decreto 1643/2000, de 22 de septiembre, quedan integrados los Cuerpos de Corredores de Comercio Colegiados y de Notarios en un Cuerpo único de Notarios.

7.2.6. Miembros de los órganos judiciales por sexo y provincia. Año 2004

	Mujeres	Hombres	IF*
Almería	268	186	144,09
Cádiz	595	326	182,52
Córdoba	293	238	123,11
Granada	498	343	145,19
Huelva	255	159	160,38
Jaén	231	227	101,76
Málaga	780	555	140,54
Sevilla	938	626	149,84
Andalucía	3.858	2.660	145,04

FUENTE: Consejería de Justicia y Administración Pública

*Índice de Feminización.

7. Participación

7.2.7. Tribunal Superior de Justicia de Andalucía. Año 2005

	Mujeres	Hombres	IF*
Presidente	-	1	-
Secretario	-	1	-
Sala de lo Contencioso-Administrativo			
Presidente	1	3	33,33
Secretario	3	5	60,00
Magistrados	8	22	36,36
Sala de lo Social			
Presidente	-	3	-
Secretario	2	2	100,00
Magistrados	5	19	26,32
Sala de lo Civil y lo Penal			
Presidente	-	1	-
Secretario	1	-	np
Magistrados	-	2	-
Total	20	59	33,90

FUENTE: Tribunal Superior de Justicia

*Índice de Feminización.

7.2.8. Personal de la Junta de Andalucía según sexo y grupo de edad por provincia. Año 2004

	Almería	Cádiz	Córdoba	Granada	Huelva	Jaén	Málaga	Sevilla	Andalucía	Sin provincializar
Mujeres										
Menos de 30 años	55	83	100	61	62	69	109	241	780	-
De 30 a 41 años	641	973	740	771	650	779	1.065	2.775	8.394	3
De 42 a 53 años	1.204	1.781	1.432	1.643	987	1.248	1.708	3.946	13.949	3
De 54 y más años	449	576	458	474	297	290	634	1.096	4.274	-
Total	2.349	3.413	2.730	2.949	1.996	2.386	3.516	8.058	27.397	6
Hombres										
Menos de 30 años	55	46	35	52	38	57	60	148	491	1
De 30 a 41 años	417	566	462	543	392	562	565	1.656	5.163	1
De 42 a 53 años	723	1.158	1.025	1.199	719	1.003	1.052	2.830	9.709	9
De 54 y más años	386	543	622	602	353	484	594	1.366	4.950	3
Total	1.581	2.313	2.144	2.396	1.502	2.106	2.271	6.000	20.313	14
IF*										
Menos de 30 años	100,00	180,43	285,71	117,31	163,16	121,05	181,67	162,84	158,86	-
De 30 a 41 años	153,72	171,91	160,17	141,99	165,82	138,61	188,50	167,57	162,58	300,00
De 42 a 53 años	166,53	153,80	139,71	137,03	137,27	124,43	162,36	139,43	143,67	33,33
De 54 y más años	116,32	106,08	73,63	78,74	84,14	59,92	106,73	80,23	86,34	-
Total	148,58	147,56	127,33	123,08	132,89	113,30	154,82	134,30	134,87	42,86

FUENTE: Consejería de Justicia y Administración Pública

*Índice de Feminización.

7. Participación

7.3. Seguridad y defensa

7.3.1. Evolución de los efectivos del Cuerpo Nacional de Policía por sexo y provincia. Años 2001-2003

	2001			2002			2003		
	Mujeres	Hombres	IF*	Mujeres	Hombres	IF*	Mujeres	Hombres	IF*
Almería	11	387	2,84	18	392	4,59	21	418	5,02
Cádiz	30	1.285	2,33	36	1.237	2,91	52	1.321	3,94
Córdoba	1	457	0,22	7	452	1,55	11	476	2,31
Granada	5	699	0,72	15	700	2,14	11	702	1,57
Huelva	2	214	0,93	5	208	2,40	5	209	2,39
Jaén	3	334	0,90	3	318	0,94	3	294	1,02
Málaga	38	1.752	2,17	59	1.739	3,39	71	1.805	3,93
Sevilla	25	1.706	1,47	39	1.673	2,33	54	1.693	3,19
Andalucía	115	6.834	1,68	182	6.719	2,71	228	6.918	3,30

FUENTE: Ministerio del Interior. Secretaría de Estado de Seguridad. Gabinete de Coordinación y Estudios

*Índice de Feminización.

7.3.2. Evolución de los efectivos de la Guardia Civil por sexo y provincia. Años 2001-2003

	2001			2002			2003		
	Mujeres	Hombres	IF*	Mujeres	Hombres	IF*	Mujeres	Hombres	IF*
Almería	24	1.173	2,05	23	1.153	1,99	31	1.127	2,75
Cádiz	40	1.976	2,02	46	2.039	2,26	49	1.921	2,55
Córdoba	8	1.056	0,76	11	957	1,15	11	932	1,18
Granada	21	1.350	1,56	26	1.407	1,85	25	1.356	1,84
Huelva	19	1.167	1,63	25	1.144	2,19	25	1.128	2,22
Jaén	6	990	0,61	7	989	0,71	15	1.241	1,21
Málaga	24	1.699	1,41	28	1.696	1,65	26	1.714	1,52
Sevilla	48	1.959	2,45	52	2.195	2,37	53	2.199	2,41
Plana mayor zona	-	-	-	-	-	-	-	-	-
Andalucía	190	11.370	1,67	218	11.580	1,88	235	11.618	2,02

FUENTES: Años 2001-2002: Ministerio del Interior. Secretaría de Estado de Seguridad. Gabinete de Coordinación y Estudios

Año 2003: Ministerio del Interior. Dirección General de la Guardia Civil

*Índice de Feminización.

7.3.3. Efectivos del ejército por sexo. Año 2004

	Cuadros de mando			Militares profesionales de tropa y marinería			Total		IF*
	Mujeres	Hombres	Total	Mujeres	Hombres	Total	Mujeres	Hombres	
Andalucía									
Tierra	20	3.584	3.604	1.011	7.007	8.018	1.031	10.591	9,73
Armada	20	2.973	2.993	855	4.912	5.767	875	7.885	11,10
Aire	15	1.074	1.089	230	1.455	1.685	245	2.529	9,69
Comunes FAS	78	469	547	-	-	-	78	469	16,63
Total	133	8.100	8.233	2.096	13.374	15.470	2.229	21.474	10,38
España									
Tierra	228	25.294	25.522	7.652	38.754	46.406	7.880	64.048	12,30
Armada	44	7.906	7.950	1.808	9.406	11.214	1.852	17.312	10,70
Aire	156	9.559	9.715	2.142	8.890	11.032	2.298	18.449	12,46
Comunes FAS	540	3.046	3.586	-	-	-	540	3.046	17,73
Total	968	45.805	46.773	11.602	57.050	68.652	12.570	102.855	12,22

FUENTE: Ministerio de Defensa

*Índice de Feminización.

7. Participación

7.4. Otras formas de participación

7.4.1. Evolución de las quejas presentadas al Defensor del Pueblo Andaluz por sexo y provincia. Años 1999-2004

	Mujeres	Hombres	No consta	Total
Año 1999				
Almería	80	137	19	236
Cádiz	344	483	17	844
Córdoba	112	152	7	271
Granada	479	419	12	910
Huelva	103	169	8	280
Jaén	69	175	7	251
Málaga	185	300	11	496
Sevilla	378	699	54	1.131
Otras provincias	17	51	2	70
Total	1.767	2.585	137	4.489
Año 2000				
Almería	63	94	8	165
Cádiz	535	715	18	1.268
Córdoba	124	244	13	381
Granada	131	244	15	390
Huelva	67	134	20	221
Jaén	70	165	11	246
Málaga	158	331	10	499
Sevilla	473	727	72	1.272
Otras provincias	18	50	1	69
Total	1.639	2.704	168	4.511
Año 2001				
Almería	58	114	8	180
Cádiz	253	381	26	660
Córdoba	138	342	9	489
Granada	135	240	20	395
Huelva	84	141	13	238
Jaén	62	133	16	211
Málaga	168	345	19	532
Sevilla	774	841	77	1.692
Otras provincias	65	90	4	159
Total	1.737	2.627	192	4.556
Año 2002				
Almería	102	144	10	256
Cádiz	212	394	26	632
Córdoba	87	208	17	312
Granada	122	212	18	352
Huelva	90	189	13	292
Jaén	91	160	14	265
Málaga	202	371	22	595
Sevilla	481	908	86	1.475
Otras provincias	67	101	451	619
Extranjero	13	18	2	33
Total	1.467	2.705	659	4.831
Año 2003				
Almería	151	192	17	360
Cádiz	292	433	43	768
Córdoba	104	183	12	299
Granada	127	228	21	376
Huelva	97	161	22	280
Jaén	122	180	14	316
Málaga	237	411	19	667
Sevilla	533	803	106	1.442
Otras provincias	132	245	16	393
Extranjero	9	26	6	41
Total	1.804	2.862	276	4.942
Año 2004				
Almería	83	151	24	258
Cádiz	303	513	55	871
Córdoba	175	204	26	405
Granada	194	223	34	451
Huelva	99	173	22	294
Jaén	70	155	31	256
Málaga	250	318	33	601
Sevilla	549	801	143	1.493
Otras provincias	110	178	23	311
Extranjero	6	16	2	24
Total	1.839	2.732	393	4.964

FUENTE: Defensor del Pueblo Andaluz

7.4.2.G. Evolución del número de quejas presentadas al Defensor del Pueblo Andaluz según sexo. Años 1996-2004

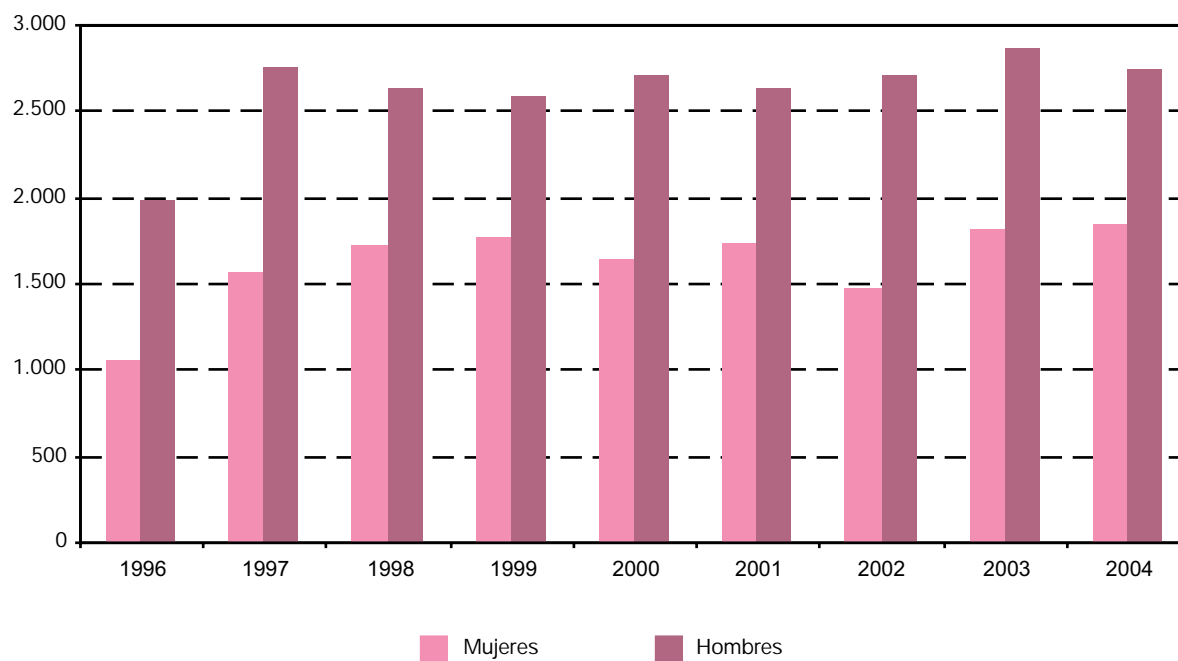

FUENTE: Defensor del Pueblo Andaluz

7. Participación

7.4.3.G. Evolución del número de quejas presentadas al Defensor del Pueblo Andaluz por sexo y provincia. Años 1996-2004

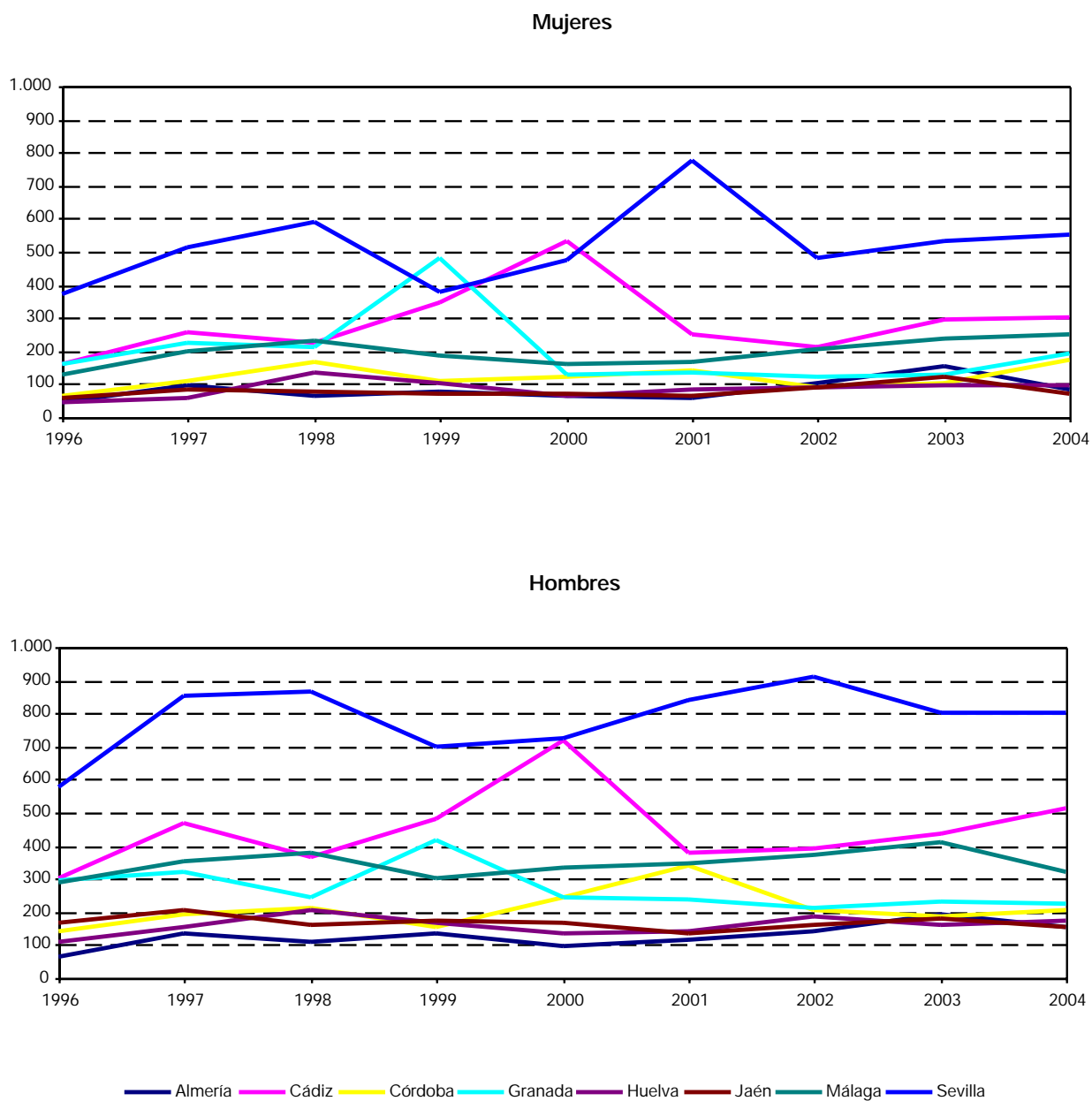

FUENTE: Defensor del Pueblo Andaluz

7.4.4. Evolución de las quejas presentadas al Defensor del Pueblo Andaluz según materia por sexo. Años 1999-2004

	Mujeres		Hombres		No consta	
	Frecuencia	Porcentaje	Frecuencia	Porcentaje	Frecuencia	Porcentaje
Año 1999						
Agricultura y Pesca	7	0,40	31	1,20	-	-
Cultura y Deporte	1	0,06	17	0,66	4	2,92
Ayuntamientos y Diputaciones	70	3,96	205	7,93	10	7,30
Educación	655	37,07	550	21,28	31	22,63
Fomento, Turismo, Industria, Energía	7	0,40	29	1,12	1	0,73
Gobernación	69	3,90	105	4,06	4	2,92
Economía y Hacienda	64	3,62	174	6,73	2	1,46
Información y atención al ciudadano	3	0,17	6	0,23	1	0,73
Justicia	184	10,41	377	14,58	16	11,68
Medio Ambiente	29	1,64	105	4,06	13	9,49
Menores	27	1,53	31	1,20	6	4,38
Obras Públicas y Transportes	203	11,49	355	13,73	32	23,36
Presidencia y Relaciones con el Parlamento	125	7,07	146	5,65	4	2,92
Servicios Sociales	107	6,06	124	4,80	4	2,92
Salud	160	9,05	205	7,93	7	5,11
Trabajo	56	3,17	125	4,84	2	1,46
Total	1.767	100,00	2.585	100,00	137	100,00
Año 2000						
Agricultura y Pesca	1	0,06	24	0,89	-	-
Cultura y Deporte	7	0,43	20	0,74	1	0,60
Ayuntamientos y Diputaciones	67	4,09	206	7,62	12	7,14
Educación	576	35,14	642	23,74	27	16,07
Fomento, Turismo, Industria, Energía	9	0,55	23	0,85	-	-
Gobernación	72	4,39	108	3,99	3	1,79
Economía y Hacienda	41	2,50	168	6,21	3	1,79
Información y atención al ciudadano	-	-	1	0,04	-	-
Justicia	217	13,24	481	17,79	38	22,62
Medio Ambiente	36	2,20	118	4,36	15	8,93
Menores	57	3,48	52	1,92	10	5,95
Obras Públicas y Transportes	244	14,89	397	14,68	33	19,64
Presidencia y Relaciones con el Parlamento	3	0,18	15	0,55	2	1,19
Servicios Sociales	97	5,92	125	4,62	8	4,76
Salud	160	9,76	230	8,51	13	7,74
Trabajo	52	3,17	94	3,48	3	1,79
Total	1.639	100,00	2.704	100,00	168	100,00
Año 2001						
Agricultura y Pesca	5	0,29	17	0,65	-	-
Cultura y Deporte	8	0,46	18	0,69	5	2,60
Ayuntamientos y Diputaciones	80	4,61	179	6,81	14	7,29
Educación	193	11,11	256	9,74	27	14,06
Fomento, Turismo, Industria, Energía	11	0,63	28	1,07	1	0,52
Gobernación	53	3,05	110	4,19	6	3,13
Economía y Hacienda	44	2,53	137	5,22	2	1,04
Información y atención al ciudadano	-	0,00	1	0,04	-	-
Justicia	208	11,97	482	18,35	36	18,75
Medio Ambiente	100	5,76	137	5,22	26	13,54
Menores	67	3,86	46	1,75	14	7,29
Obras Públicas y Transportes	494	28,44	535	20,37	33	17,19
Presidencia y Relaciones con el Parlamento	6	0,35	10	0,38	2	1,04
Seguridad Social	25	1,44	26	0,99	-	-
Servicios Sociales	84	4,84	94	3,58	12	6,25
Salud	282	16,23	341	12,98	12	6,25
Trabajo	77	4,43	210	7,99	2	1,04
Total	1.737	100,00	2.627	100,00	192	100,00

CONTINÚA →

7. Participación

7.4.4. Evolución de las quejas presentadas al Defensor del Pueblo Andaluz según materia por sexo. Años 1999-2004

CONTINUACIÓN

	Mujeres		Hombres		No consta	
	Frecuencia	Porcentaje	Frecuencia	Porcentaje	Frecuencia	Porcentaje
Año 2002						
Agricultura y Pesca	3	0,20	21	0,78	1	0,15
Cultura y Deporte	8	0,55	19	0,70	4	0,61
Ayuntamientos y Diputaciones	123	8,38	306	11,31	17	2,58
Educación	213	14,52	249	9,21	29	4,40
Fomento, Turismo, Industria, Energía	4	0,27	19	0,70	-	-
Gobernación	51	3,48	94	3,48	4	0,61
Economía y Hacienda	45	3,07	135	4,99	2	0,30
Información y atención al ciudadano	-	-	1	0,04	-	-
Justicia	242	16,50	732	27,06	51	7,74
Medio Ambiente	78	5,32	147	5,43	456	69,20
Menores	53	3,61	66	2,44	20	3,03
Obras Públicas y Transportes	224	15,27	354	13,09	32	4,86
Presidencia y Relaciones con el Parlamento	13	0,89	4	0,15	1	0,15
Seguridad Social	38	2,59	43	1,59	-	-
Servicios Sociales	111	7,57	106	3,92	17	2,58
Salud	249	16,97	354	13,09	23	3,49
Trabajo	12	0,82	55	2,03	2	0,30
Total	1.467	100,00	2.705	100,00	659	100,00
Año 2003						
Agricultura y Pesca	6	0,33	21	0,73	3	1,09
Cultura y Deporte	8	0,44	35	1,22	8	2,90
Ayuntamientos y Diputaciones	207	11,47	361	12,61	23	8,33
Educación	204	11,31	271	9,47	53	19,20
Fomento, Turismo, Industria, Energía	13	0,72	47	1,64	1	0,36
Gobernación	57	3,16	99	3,46	4	1,45
Economía y Hacienda	43	2,38	128	4,47	3	1,09
Justicia	272	15,08	611	21,35	55	19,93
Medio Ambiente	59	3,27	147	5,14	21	7,61
Menores	125	6,93	122	4,26	31	11,23
Obras Públicas y Transportes	265	14,69	421	14,71	32	11,59
Presidencia y Relaciones con el Parlamento	22	1,22	12	0,42	1	0,36
Seguridad Social	55	3,05	75	2,62	1	0,36
Servicios Sociales	93	5,16	79	2,76	9	3,26
Salud	354	19,62	392	13,70	24	8,70
Trabajo	21	1,16	41	1,43	7	2,54
Total	1.804	100,00	2.862	100,00	276	100,00
Año 2004						
Agricultura y Pesca	5	0,27	28	1,02	-	-
Cultura y Deporte	11	0,60	29	1,06	10	2,54
Ayuntamientos y Diputaciones	79	4,30	184	6,73	23	5,85
Educación	231	12,56	248	9,08	39	9,92
Fomento, Turismo, Industria, Energía	12	0,65	62	2,27	7	1,78
Gobernación	77	4,19	113	4,14	7	1,78
Economía y Hacienda	54	2,94	133	4,87	7	1,78
Justicia	269	14,63	527	19,29	60	15,27
Medio Ambiente	191	10,39	397	14,53	33	8,40
Menores	124	6,74	99	3,62	44	11,20
Obras Públicas y Transportes	275	14,95	438	16,03	63	16,03
Presidencia y Relaciones con el Parlamento	3	0,16	1	0,04	-	-
Seguridad Social	56	3,05	70	2,56	3	0,76
Servicios Sociales	80	4,35	84	3,07	16	4,07
Salud	251	13,65	230	8,42	27	6,87
Trabajo	72	3,92	74	2,71	36	9,16
Igualdad de Género	49	2,66	15	0,55	18	4,58
Total	1.839	100,00	2.732	100,00	393	100,00

FUENTE: Defensor del Pueblo Andaluz

7.4.5.G. Índice de feminización según materia de las quejas presentadas al Defensor del Pueblo Andaluz. Años 2003-2004

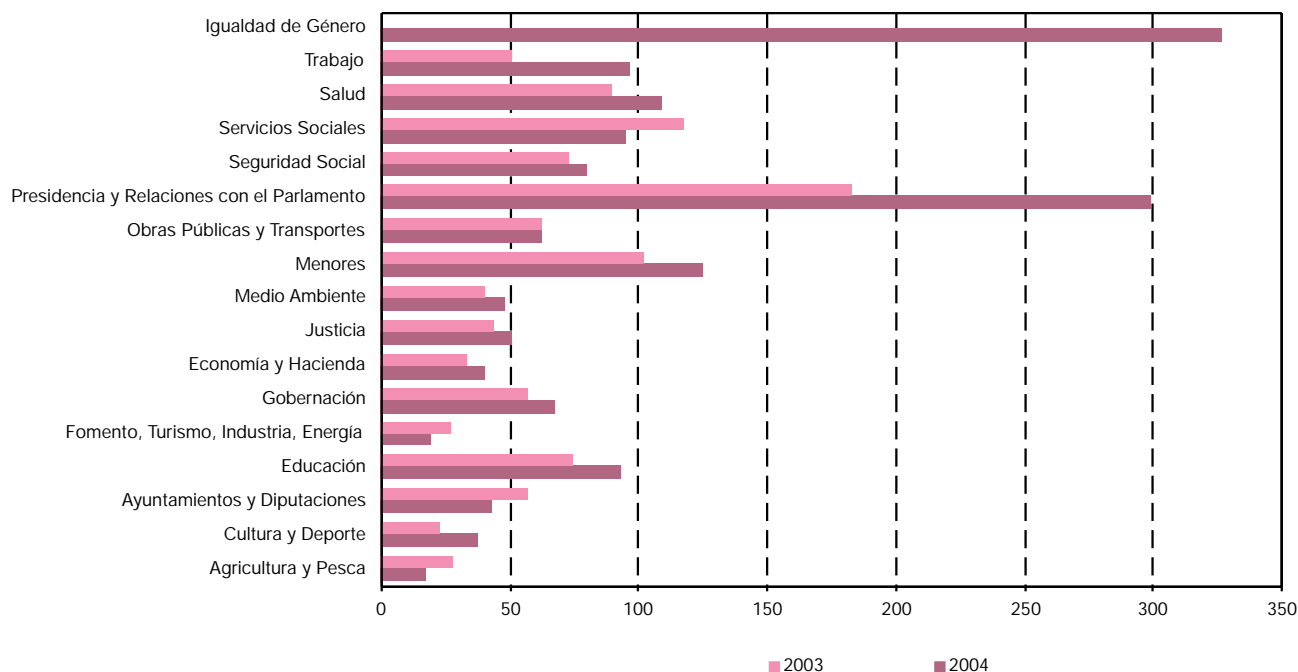

FUENTE: Defensor del Pueblo Andaluz

7.4.6. Cámaras de Comercio, Industria y Navegación. Año 2005

(datos a 18 de julio)

	Presidente		Secretario		Total	
	Mujeres	Hombres	Mujeres	Hombres	Mujeres	Hombres
Andalucía						
Almería	-	1	-	1	-	2
Cádiz	-	3	-	3	-	6
Córdoba	-	1	-	1	-	2
Granada	-	2	-	2	-	4
Huelva	-	2	1	1	1	3
Jaén	-	3	1	2	1	5
Málaga	-	1	-	1	-	2
Sevilla	-	1	-	1	-	2
Total	-	14	2	12	2	26
España	1	83	7	67	8	150

FUENTES: Cámaras de Comercio, Industria y Navegación. WEB

7. Participación

7.4.7. Asociaciones femeninas en activo por provincia. Año 2003

	Asociaciones			Federaciones			Asociaciones juveniles			Total		
	Femeninas	Porcentaje	Total	Femeninas	Porcentaje	Total	Femeninas	Porcentaje	Total	Femeninas	Porcentaje	Total
Andalucía												
Almería	10	4,57	219	-	-	2	-	-	15	10	4,24	236
Cádiz	13	4,28	304	-	-	4	-	-	22	13	3,94	330
Córdoba	10	4,13	242	-	-	5	1	5,26	19	11	4,14	266
Granada	20	9,52	210	-	-	1	-	-	14	20	8,89	225
Huelva	6	5,22	115	-	-	2	-	-	4	6	4,96	121
Jaén	5	3,36	149	-	np	-	-	-	14	5	3,07	163
Málaga	14	3,38	414	1	100,00	1	-	-	15	15	3,49	430
Sevilla	23	4,29	536	-	-	13	-	-	34	23	3,95	583
Total	101	4,61	2.189	1	3,57	28	1	0,73	137	103	4,38	2.354
España	450	3,57	12.597	8	5,97	134	4	0,54	735	462	3,43	13.466

FUENTE: Ministerio del Interior. Registro Nacional de Asociaciones

7.4.8. Personal de Radio Televisión de Andalucía por sexo^a. Año 2005

(datos a 25 de julio)

	Mujeres	Hombres	IF ^b
Consejo de administración de RTVA	4	11	36,36
Directores territoriales de RTVA			
Almería	-	1	-
Cádiz	-	1	-
Córdoba	1	-	np
Granada	-	1	-
Huelva	1	-	np
Jaén	-	1	-
Málaga	-	1	-
Sevilla	-	-	np
Andalucía	2	5	40,00
Coordinadores territoriales de RTVA			
Almería	1	1	100,00
Cádiz	1	1	100,00
Córdoba	1	1	100,00
Granada	1	1	100,00
Huelva	-	1	-
Jaén	-	-	np
Málaga	1	2	50,00
Sevilla	-	-	np
Andalucía	5	7	71,43
Redactores/presentadores territoriales de RTVA			
Almería	7	6	116,67
Cádiz	8	6	133,33
Córdoba	3	11	27,27
Granada	6	7	85,71
Huelva	5	9	55,56
Jaén	6	8	75,00
Málaga	8	9	88,89
Sevilla	6	6	100,00
Andalucía	49	62	79,03
Comisión de control parlamentario de RTVA			
Grupo Socialista	7	3	233,33
Grupo Popular	1	5	20,00
Grupo Andalucista	-	1	-
Grupo IU-LV-CA	1	-	np
Total	9	9	100,00
Radio Televisión de Andalucía			
Directores	-	11	-
Jefes	2	2	100,00
Canal Sur Televisión			
Directores	1	1	100,00
Jefes	2	1	200,00
Andalucía Televisión			
Coordinadores	1	2	50,00
Canal 2 Andalucía			
Directores	1	-	np
Jefes/Coordinadores	-	2	-
Canal Sur Radio			
Directores	-	1	-
Jefes	1	2	50,00
Total			
Directores	2	13	15,38
Jefes/Coordinadores	6	9	66,67

FUENTE: Radio Televisión de Andalucía. WEB

^aSevilla es la única provincia que no tiene dirección territorial de RTVA porque en ella radican los servicios centrales.

^bÍndice de Feminización.

8. Marginación y violencia doméstica

Índice del capítulo 8

Introducción.....	533
Fuentes y metodología	535
8.1. Detenidos	537
8.1.1. Evolución de las detenciones por infracción, sexo y provincia. Años 2002-2004.....	537
8.1.2. Evolución de las detenciones según infracción y tipo por sexo en Andalucía. Años 2002-2004	538
8.1.3.G. Índice de feminización de las detenciones según infracción en Andalucía. Año 2004	539
8.2. Población reclusa	540
8.2.1. Población reclusa según centro por situación procesal penal y sexo. Año 2004	540
8.2.2. Menores ingresados bajo tutela con medidas duraderas según la naturaleza de la infracción cometida en Andalucía. Año 2003	542
8.3. Condenados.....	543
8.3.1. Evolución de los condenados por lugar donde cometieron los delitos, sexo y provincia. Años 1999-2003.	543
8.3.2. Evolución de los condenados reincidentes por lugar donde cometieron los delitos, sexo y provincia. Años 1999-2003	544
8.4. Violencia doméstica	545
8.4.1. Evolución de las víctimas de violencia en el ámbito familiar por sexo y provincia. Años 2002-2004.....	545
8.4.2. Evolución de las víctimas de violencia en el ámbito familiar según delitos y faltas por sexo y provincia. Años 2002-2004	546
8.4.3. Evolución de las víctimas de violencia por su pareja o expareja por sexo y provincia. Años 2002-2004	547
8.4.4. Evolución de las víctimas de violencia por su pareja o expareja según delitos y faltas por sexo y provincia. Años 2002-2004	548
8.4.5. Evolución del número de personas muertas en el ámbito familiar por sexo de la víctima, autor/autora y provincia. Años 2002-2004	549

Introducción

Este capítulo, que aporta información desagregada por sexos acerca de algunos de los aspectos que caracterizan el fenómeno de la marginación y de la violencia doméstica, se estructura en cuatro subcapítulos.

El primero, "Detenidos", incorpora datos relativos a los detenidos y detenidas en Andalucía clasificados según el tipo de delito o falta.

El segundo subcapítulo, "Población reclusa", aporta información acerca de la distribución de los reclusos por sexo en los centros penitenciarios de Andalucía, así como de los menores ingresados bajo tutela por la comisión de infracciones.

Bajo el epígrafe "Condenados", el subcapítulo tercero aporta datos desagregados por sexos sobre los condenados en las audiencias provinciales y los juzgados de lo penal.

Finalmente, el cuarto subcapítulo, "Violencia doméstica", proporciona información sobre el fenómeno de la violencia en el ámbito familiar al ofrecer datos desagregados por sexos acerca de las víctimas de lesiones y malos tratos en el entorno familiar. Así mismo, se complementa esta información con datos relativos al ámbito de la violencia de género: las víctimas de malos tratos por su cónyuge.

Fuentes y metodología

Ministerio del Interior

La información que se ofrece sobre población reclusa ha sido suministrada por el Gabinete Técnico de la Dirección General de Instituciones Penitenciarias del Ministerio del Interior. Los datos presentados se clasifican según la situación procesal, que permite distinguir entre población reclusa preventiva y penada, refiriéndose esta última a la que ya ha sido juzgada y condenada.

A su vez, las tablas relativas a detenidos se han elaborado a partir de los datos suministrados por el Gabinete de Coordinación y Estudios de la Secretaría de Estado de Seguridad del Ministerio del Interior. En dichas tablas tanto los delitos como las faltas corresponden a infracciones criminales, radicando la distinción entre ellas en la gravedad de los hechos. Bajo el apartado 'Otros' se recogen los detenidos para los que aún no se ha determinado la gravedad de la infracción. En el artículo 153 del Código Penal se regulan los delitos y faltas correspondientes al subcapítulo "Violencia doméstica".

Instituto Andaluz de la Mujer

Las tablas relativas a violencia en el ámbito familiar y de género que se ofrecen en el subcapítulo "Violencia doméstica" han sido elaboradas a partir de los datos suministrados por el Instituto Andaluz de la Mujer, que tienen su origen en la información que a este organismo proporciona el Gabinete de Coordinación y Estudios de la Secretaría de Estado de Seguridad del Ministerio del Interior.

Estadísticas judiciales. INE

Las estadísticas judiciales, que elabora el INE desde 1959, tienen una periodicidad anual y ofrecen información, con detalle provincial, de la actividad en los juzgados y tribunales de los distintos órdenes judiciales, con excepción de lo social.

A partir de estos datos se ha elaborado el subcapítulo "Condenados".

Otras fuentes estadísticas

- Ministerio del Interior. Anuario estadístico.

8. Marginación y violencia doméstica

8.1. Detenidos

8.1.1. Evolución de las detenciones por infracción, sexo y provincia. Años 2002-2004

	Delitos			Faltas			Otros			Total		
	Mujeres	Hombres	IF*	Mujeres	Hombres	IF*	Mujeres	Hombres	IF*	Mujeres	Hombres	IF*
Año 2002												
Almería	261	3.527	7,40	7	67	10,45	710	4.151	17,10	978	7.745	12,63
Cádiz	817	7.500	10,89	23	258	8,91	411	3.018	13,62	1.251	10.776	11,61
Córdoba	176	3.301	5,33	9	105	8,57	145	111	130,63	330	3.517	9,38
Granada	284	3.715	7,64	11	72	15,28	73	1.104	6,61	368	4.891	7,52
Huelva	102	3.200	3,19	4	69	5,80	23	189	12,17	129	3.458	3,73
Jaén	130	1.967	6,61	1	21	4,76	42	207	20,29	173	2.195	7,88
Málaga	1.251	9.824	12,73	95	565	16,81	464	2.069	22,43	1.810	12.458	14,53
Sevilla	707	9.621	7,35	20	197	10,15	345	1.332	25,90	1.072	11.150	9,61
Andalucía	3.728	42.655	8,74	170	1.354	12,56	2.213	12.181	18,17	6.111	56.190	10,88
Año 2003												
Almería	250	3.404	7,34	8	58	13,79	661	5.258	12,57	919	8.720	10,54
Cádiz	874	7.753	11,27	30	239	12,55	418	2.824	14,80	1.322	10.816	12,22
Córdoba	175	2.081	8,41	10	177	5,65	153	212	72,17	338	2.470	13,68
Granada	277	3.546	7,81	11	60	18,33	95	2.330	4,08	383	5.936	6,45
Huelva	133	2.681	4,96	3	40	7,50	59	294	20,07	195	3.015	6,47
Jaén	161	1.868	8,62	5	29	17,24	94	340	27,65	260	2.237	11,62
Málaga	1.266	9.471	13,37	99	550	18,00	563	2.619	21,50	1.928	12.640	15,25
Sevilla	751	8.967	8,38	23	185	12,43	692	1.850	37,41	1.466	11.002	13,32
Andalucía	3.887	39.771	9,77	189	1.338	14,13	2.735	15.727	17,39	6.811	56.836	11,98
Año 2004												
Almería	345	3.927	8,79	12	50	24,00	749	4.647	16,12	1.106	8.624	12,82
Cádiz	935	8.182	11,43	23	173	13,29	380	1.687	22,53	1.338	10.042	13,32
Córdoba	193	2.194	8,80	22	211	10,43	231	205	112,68	446	2.610	17,09
Granada	354	4.201	8,43	14	71	19,72	185	3.082	6,00	553	7.354	7,52
Huelva	133	2.665	4,99	3	30	10,00	103	433	23,79	239	3.128	7,64
Jaén	175	2.417	7,24	1	26	3,85	152	734	20,71	328	3.177	10,32
Málaga	1.453	11.194	12,98	120	547	21,94	561	3.413	16,44	2.134	15.154	14,08
Sevilla	907	10.444	8,68	12	167	7,19	669	1.917	34,90	1.588	12.528	12,68
Andalucía	4.495	45.224	9,94	207	1.275	16,24	3.030	16.118	18,80	7.732	62.617	12,35

FUENTE: Ministerio del Interior. Secretaría de Estado de Seguridad. Gabinete de Coordinación y Estudios

*Índice de Feminización.

8. Marginación y violencia doméstica

8.1.2. Evolución de las detenciones según infracción y tipo por sexo en Andalucía. Años 2002-2004

	Mujeres	Hombres	IF*
Año 2002			
Delitos	3.728	42.655	8,74
Personas	146	2.630	5,55
Libertad	130	1.744	7,45
Libertad e indemnidad sexual	45	716	6,28
Relaciones familiares	32	48	66,67
Patrimonio	1.775	19.644	9,04
Seguridad colectiva	981	12.130	8,09
Falsedades	223	938	23,77
Administración pública	2	45	4,44
Administración justicia	50	760	6,58
Orden público	278	3.407	8,16
Legislación especial	1	38	2,63
Resto delitos	65	555	11,71
Faltas	170	1.354	12,56
Personas	53	534	9,93
Patrimonio	107	744	14,38
Orden público	10	74	13,51
Intereses generales	-	2	-
Otras	2.213	12.181	18,17
Total	6.111	56.190	10,88
Año 2003			
Delitos	3.887	39.771	9,77
Personas	191	3.460	5,52
Libertad	152	1.731	8,78
Libertad e indemnidad sexual	68	814	8,35
Relaciones familiares	39	61	63,93
Patrimonio	1.711	17.563	9,74
Seguridad colectiva	1.064	9.932	10,71
Falsedades	250	1.203	20,78
Administración pública	2	44	4,55
Administración justicia	76	1.102	6,90
Orden público	234	3.198	7,32
Legislación especial	-	20	-
Resto delitos	100	643	15,55
Faltas	189	1.338	14,13
Personas	30	488	6,15
Patrimonio	152	769	19,77
Orden público	7	74	9,46
Intereses generales	-	7	-
Otras	2.735	15.727	17,39
Total	6.811	56.836	11,98

CONTINUA →

8.1.2. Evolución de las detenciones según infracción y tipo por sexo en Andalucía. Años 2002-2004 CONTINUACIÓN

	Mujeres	Hombres	IF*
Año 2004			
Delitos	4.495	45.224	9,94
Personas	412	7.449	5,53
Libertad	198	2.719	7,28
Libertad e indemnidad sexual	69	894	7,72
Relaciones familiares	30	96	31,25
Patrimonio	1.954	17.812	10,97
Seguridad colectiva	1.055	8.932	11,81
Falsedades	191	1.181	16,17
Administración pública	5	67	7,46
Administración justicia	139	1.951	7,12
Orden público	309	3.446	8,97
Legislación especial	1	31	3,23
Resto delitos	132	646	20,43
Faltas	207	1.275	16,24
Personas	32	411	7,79
Patrimonio	162	788	20,56
Orden público	13	73	17,81
Intereses generales	-	3	-
Otras	3.030	16.118	18,80
Total	7.732	62.617	12,35

FUENTE: Ministerio del Interior. Secretaría de Estado de Seguridad. Gabinete de Coordinación y Estudios

*Índice de Feminización.

8.1.3.G. Índice de feminización de las detenciones según infracción en Andalucía. Año 2004

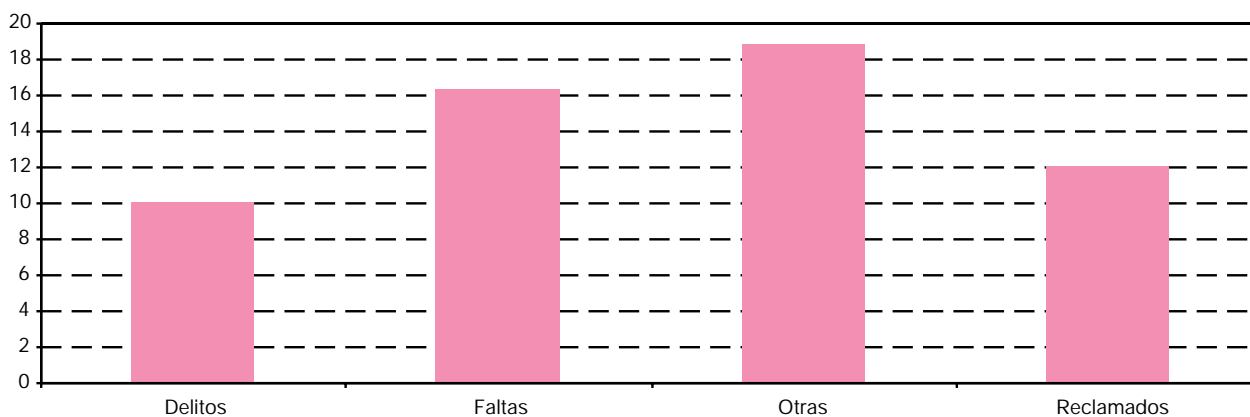

FUENTE: Ministerio del Interior. Secretaría de Estado de Seguridad. Gabinete de Coordinación y Estudios

8. Marginación y violencia doméstica

8.2. Población reclusa

8.2.1. Población reclusa según centro por situación procesal penal y sexo. Año 2004

(datos a 31 de diciembre)

	Penados											
	Prisión			Arrestos fin de semana			Impago de multa			Medidas de seguridad		
	Mujeres	Hombres	Total	Mujeres	Hombres	Total	Mujeres	Hombres	Total	Mujeres	Hombres	Total
Andalucía												
Albolote	120	1.166	1.286	-	7	7	5	33	38	-	-	-
Alcalá Guadaira	118	-	118	-	-	-	-	-	-	-	-	-
Algeciras	102	1.034	1.136	-	-	-	-	-	-	-	-	-
Almería	38	586	624	-	2	2	-	-	-	-	-	-
Cádiz (Puerto I)	-	270	270	-	-	-	-	-	-	-	-	-
Cádiz (Puerto II)	31	364	395	1	4	5	-	-	-	-	-	-
Córdoba	82	1.409	1.491	-	3	3	-	-	-	-	-	-
Huelva	88	1.402	1.490	-	-	-	-	-	-	-	-	-
Jaén	40	477	517	-	-	-	-	-	-	-	-	-
Málaga	82	818	900	-	4	4	-	-	-	-	-	-
Sevilla	148	1.026	1.174	-	1	1	-	-	-	-	-	-
Sevilla psiquiátrico	-	3	3	-	-	-	-	-	-	-	144	144
Total	849	8.555	9.404	1	21	22	5	33	38	-	144	144
España	3.378	42.006	45.384	7	83	90	6	67	73	28	492	520

FUENTE: Ministerio del Interior. Dirección General de Instituciones Penitenciarias. Gabinete Técnico

Preventivos			Tránsitos			Total			
Mujeres	Hombres	Total	Mujeres	Hombres	Total	Mujeres	Hombres	Total	
26	193	219	-	1	1	151	1.400	1.551	Andalucía
4	-	4	-	-	-	122	-	122	Albolote
29	395	424	-	-	-	131	1.429	1.560	Alcalá Guadaíra
18	389	407	-	-	-	56	977	1.033	Algeciras
-	19	19	-	-	-	-	289	289	Almería
26	275	301	2	24	26	60	667	727	Cádiz (Puerto I)
7	113	120	-	-	-	89	1.525	1.614	Cádiz (Puerto II)
12	112	124	-	-	-	100	1.514	1.614	Córdoba
8	81	89	-	-	-	48	558	606	Huelva
68	580	648	-	-	-	150	1.402	1.552	Jaén
28	292	320	-	-	-	176	1.319	1.495	Málaga
-	12	12	-	3	3	-	162	162	Sevilla
									Sevilla psiquiátrico
226	2.461	2.687	2	28	30	1.083	11.242	12.325	Total
1.149	11.963	13.112	2	194	196	4.570	54.805	59.375	España

8. Marginación y violencia doméstica

8.2.2. Menores ingresados bajo tutela con medidas duraderas según la naturaleza de la infracción cometida en Andalucía. Año 2003

	Mujeres	Hombres	No consta	IF*
Homicidio	2	9	-	22,22
Aborto	-	2	-	-
Lesiones	60	477	7	12,58
Contra la libertad	7	49	-	14,29
Contra la libertad sexual	-	44	1	-
Hurto	17	389	2	4,37
Robo	56	1.746	26	3,21
Robo y hurto de vehiculos	8	414	7	1,93
Estafa	3	11	-	27,27
Daños	7	144	1	4,86
Contra la salud pública	12	129	-	9,30
Contra la seguridad del tráfico	-	86	-	-
Falsedades	-	7	-	-
Atentados, resistencia y desobediencia	8	191	-	4,19
Otras	42	424	3	9,91
No consta	1	32	2	3,13
Total	223	4.154	49	5,37

FUENTE: INE

*Índice de Feminización.

8.3. Condenados

8.3.1. Evolución de los condenados por lugar donde cometieron los delitos, sexo y provincia. Años 1999-2003

	Capitales			Provincias*			No consta			Total		
	Mujeres	Hombres	No consta	Mujeres	Hombres	No consta	Mujeres	Hombres	No consta	Mujeres	Hombres	No consta
Año 1999												
Almería	29	555	2	21	700	11	1	71	3	51	1.326	16
Cádiz	37	432	2	324	3.362	48	22	164	4	383	3.958	54
Córdoba	38	732	18	20	471	4	1	12	-	59	1.215	22
Granada	73	1.224	10	43	1.245	13	-	18	1	116	2.487	24
Huelva	33	349	3	17	235	2	-	6	-	50	590	5
Jaén	17	293	9	22	703	11	-	16	1	39	1.012	21
Málaga	154	1.784	7	153	1.993	14	17	245	2	324	4.022	23
Sevilla	194	3.127	84	52	1.011	28	31	326	2	277	4.464	114
Andalucía	575	8.496	135	652	9.720	131	72	858	13	1.299	19.074	279
Año 2000												
Almería	32	615	3	18	490	3	-	17	-	50	1.122	6
Cádiz	27	409	2	238	3.278	20	19	187	6	284	3.874	28
Córdoba	42	818	8	21	535	3	1	15	-	64	1.368	11
Granada	73	1.138	4	31	1.021	3	1	16	-	105	2.175	7
Huelva	22	328	-	11	215	-	-	1	-	33	544	-
Jaén	23	295	5	35	651	12	-	8	-	58	954	17
Málaga	194	2.044	5	185	2.262	5	19	234	1	398	4.540	11
Sevilla	191	3.037	39	44	908	8	5	44	-	240	3.989	47
Andalucía	604	8.684	66	583	9.360	54	45	522	7	1.232	18.566	127
Año 2001												
Almería	31	560	3	18	426	2	-	10	-	49	996	5
Cádiz	32	474	8	259	3.454	54	3	39	1	294	3.967	63
Córdoba	42	830	9	22	511	5	-	12	-	64	1.353	14
Granada	71	1.293	8	55	1.287	7	-	24	-	126	2.604	15
Huelva	38	345	3	7	239	1	-	1	-	45	585	4
Jaén	17	418	5	35	774	9	-	4	-	52	1.196	14
Málaga	172	2.162	13	211	2.369	8	3	41	1	386	4.572	22
Sevilla	173	2.957	77	38	906	8	16	145	2	227	4.008	87
Andalucía	576	9.039	126	645	9.966	94	22	276	4	1.243	19.281	224
Año 2002												
Almería	35	593	3	56	870	2	1	4	-	92	1.467	5
Cádiz	31	512	3	264	3.462	15	1	22	1	296	3.996	19
Córdoba	35	884	27	16	444	13	2	17	-	53	1.345	40
Granada	77	1.567	8	50	1.247	7	-	10	-	127	2.824	15
Huelva	20	232	-	12	148	-	7	15	-	39	395	-
Jaén	23	371	8	29	601	3	2	3	-	54	975	11
Málaga	208	2.445	18	168	2.134	9	18	142	-	394	4.721	27
Sevilla	181	2.786	71	42	743	4	13	78	-	236	3.607	75
Andalucía	610	9.390	138	637	9.649	53	44	291	1	1.291	19.330	192
Año 2003												
Almería	25	686	-	43	993	10	-	1	-	68	1.680	10
Cádiz	52	513	3	375	4.531	26	27	149	3	454	5.193	32
Córdoba	53	1.110	8	15	597	7	1	25	1	69	1.732	16
Granada	104	1.635	14	33	1.041	4	2	12	-	139	2.688	18
Huelva	21	245	1	9	276	1	1	22	-	31	543	2
Jaén	9	543	6	33	775	19	-	12	-	42	1.330	25
Málaga	243	3.099	19	184	2.158	6	6	41	-	433	5.298	25
Sevilla	225	3.192	59	45	933	15	2	43	2	272	4.168	76
Andalucía	732	11.023	110	737	11.304	88	39	305	6	1.508	22.632	204

FUENTE: INE. Estadísticas judiciales

*Provincias sin capital.

8. Marginación y violencia doméstica

8.3.2. Evolución de los condenados reincidentes por lugar donde cometieron los delitos, sexo y provincia. Años 1999-2003

	Capitales			Provincias*			No consta			Total		
	Mujeres	Hombres	No consta	Mujeres	Hombres	No consta	Mujeres	Hombres	No consta	Mujeres	Hombres	No consta
Año 1999												
Almería	3	135	-	1	135	2	-	2	1	4	272	3
Cádiz	6	102	-	49	686	16	4	45	2	59	833	18
Córdoba	6	247	5	2	119	-	-	3	-	8	369	5
Granada	11	370	4	4	227	3	-	3	-	15	600	7
Huelva	3	122	2	3	54	1	-	-	-	6	176	3
Jaén	6	77	2	5	115	3	-	2	-	11	194	5
Málaga	31	604	2	27	537	3	2	36	1	60	1.177	6
Sevilla	42	988	24	11	276	4	7	90	1	60	1.354	29
Andalucía	108	2.645	39	102	2.149	32	13	181	5	223	4.975	76
Año 2000												
Almería	4	157	1	1	113	-	-	2	-	5	272	1
Cádiz	5	93	-	31	627	6	2	39	-	38	759	6
Córdoba	6	224	3	-	120	-	-	1	-	6	345	3
Granada	11	323	3	2	219	2	-	6	-	13	548	5
Huelva	3	83	-	-	48	-	-	-	-	3	131	-
Jaén	2	73	1	5	110	5	-	1	-	7	184	6
Málaga	50	733	2	52	608	1	3	43	-	105	1.384	3
Sevilla	50	906	8	11	245	3	1	12	-	62	1.163	11
Andalucía	131	2.592	18	102	2.090	17	6	104	-	239	4.786	35
Año 2001												
Almería	4	129	1	4	78	-	-	-	-	8	207	1
Cádiz	6	97	1	40	550	9	-	5	-	46	652	10
Córdoba	10	257	4	3	105	-	-	2	-	13	364	4
Granada	13	361	2	7	261	2	-	2	-	20	624	4
Huelva	15	120	2	-	58	-	-	-	-	15	178	2
Jaén	1	90	2	4	165	-	-	-	-	5	255	2
Málaga	46	780	3	53	604	2	1	9	-	100	1.393	5
Sevilla	37	766	28	9	240	3	5	49	-	51	1.055	31
Andalucía	132	2.600	43	120	2.061	16	6	67	-	258	4.728	59
Año 2002												
Almería	7	106	-	5	118	-	-	1	-	12	225	-
Cádiz	5	137	1	27	595	1	1	3	-	33	735	2
Córdoba	5	307	8	1	113	4	1	7	-	7	427	12
Granada	18	414	2	11	298	1	-	4	-	29	716	3
Huelva	4	84	-	2	33	-	2	6	-	8	123	-
Jaén	4	81	1	4	140	2	-	-	-	8	221	3
Málaga	51	766	4	34	541	1	3	19	-	88	1.326	5
Sevilla	40	821	20	3	235	1	2	21	-	45	1.077	21
Andalucía	134	2.716	36	87	2.073	10	9	61	-	230	4.850	46
Año 2003												
Almería	6	190	-	2	188	1	-	-	-	8	378	1
Cádiz	13	125	-	49	933	4	-	19	-	62	1.077	4
Córdoba	14	374	1	4	156	-	-	7	-	18	537	1
Granada	13	426	3	6	251	-	1	3	-	20	680	3
Huelva	5	66	1	-	62	-	-	-	-	5	128	1
Jaén	1	132	2	5	175	4	-	2	-	6	309	6
Málaga	56	848	3	22	463	2	1	7	-	79	1.318	5
Sevilla	38	898	22	7	245	2	-	15	-	45	1.158	24
Andalucía	146	3.059	32	95	2.473	13	2	53	-	243	5.585	45

FUENTE: INE. Estadísticas judiciales

*Provincias sin capital.

8.4. Violencia doméstica

8.4.1. Evolución de las víctimas de violencia en el ámbito familiar por sexo y provincia. Años 2002-2004

	2002			2003			2004		
	Mujeres	Hombres	Total	Mujeres	Hombres	Total	Mujeres	Hombres	Total
Almería	1.240	368	1.608	1.322	403	1.725	1.584	459	2.043
Cádiz	1.840	597	2.437	2.309	715	3.024	2.735	869	3.604
Córdoba	950	351	1.301	1.189	400	1.589	1.470	494	1.964
Granada	1.399	495	1.894	1.709	533	2.242	1.919	520	2.439
Huelva	742	280	1.022	840	324	1.164	1.100	343	1.443
Jaén	686	258	944	865	320	1.185	958	285	1.243
Málaga	1.827	618	2.445	2.208	588	2.796	3.330	771	4.101
Sevilla	2.983	1.064	4.047	3.208	1.220	4.428	3.521	1.201	4.722
Andalucía	11.667	4.031	15.698	13.650	4.503	18.153	16.617	4.942	21.559

FUENTE: Ministerio del Interior

8. Marginación y violencia doméstica

8.4.2. Evolución de las víctimas de violencia en el ámbito familiar según delitos y faltas por sexo y provincia. Años 2002-2004

	Delitos			Faltas			Total		
	Mujeres	Hombres	Total	Mujeres	Hombres	Total	Mujeres	Hombres	Total
Año 2002									
Andalucía									
Almería	300	53	353	940	315	1.255	1.240	368	1.608
Cádiz	454	102	556	1.386	495	1.881	1.840	597	2.437
Córdoba	90	30	120	860	321	1.181	950	351	1.301
Granada	336	75	411	1.063	420	1.483	1.399	495	1.894
Huelva	130	26	156	612	254	866	742	280	1.022
Jaén	124	28	152	562	230	792	686	258	944
Málaga	573	147	720	1.254	471	1.725	1.827	618	2.445
Sevilla	601	147	748	2.382	917	3.299	2.983	1.064	4.047
Total	2.608	608	3.216	9.059	3.423	12.482	11.667	4.031	15.698
España	13.954	3.035	16.989	42.399	15.444	57.843	56.353	18.479	74.832
Año 2003									
Andalucía									
Almería	432	73	505	890	330	1.220	1.322	403	1.725
Cádiz	747	162	909	1.562	553	2.115	2.309	715	3.024
Córdoba	197	31	228	992	369	1.361	1.189	400	1.589
Granada	425	85	510	1.284	448	1.732	1.709	533	2.242
Huelva	168	37	205	672	287	959	840	324	1.164
Jaén	226	43	269	639	277	916	865	320	1.185
Málaga	820	155	975	1.388	433	1.821	2.208	588	2.796
Sevilla	857	223	1.080	2.351	997	3.348	3.208	1.220	4.428
Total	3.872	809	4.681	9.778	3.694	13.472	13.650	4.503	18.153
España	18.955	3.472	22.427	45.092	15.878	60.970	64.047	19.350	83.397
Año 2004									
Andalucía									
Almería	1.029	158	1.187	555	301	856	1.584	459	2.043
Cádiz	1.803	341	2.144	932	528	1.460	2.735	869	3.604
Córdoba	853	150	1.003	617	344	961	1.470	494	1.964
Granada	1.153	161	1.314	766	359	1.125	1.919	520	2.439
Huelva	569	98	667	531	245	776	1.100	343	1.443
Jaén	638	91	729	320	194	514	958	285	1.243
Málaga	2.448	357	2.805	882	414	1.296	3.330	771	4.101
Sevilla	1.833	366	2.199	1.688	835	2.523	3.521	1.201	4.722
Total	10.326	1.722	12.048	6.291	3.220	9.511	16.617	4.942	21.559
España	48.415	7.919	56.334	25.730	13.192	38.922	74.145	21.111	95.256

FUENTE: Ministerio del Interior

8.4.3. Evolución de las víctimas de violencia por su pareja o expareja por sexo y provincia. Años 2002-2004

	2002			2003			2004		
	Mujeres	Hombres	Total	Mujeres	Hombres	Total	Mujeres	Hombres	Total
Almería	950	134	1.084	1025	166	1.191	1.246	201	1.447
Cádiz	1.367	193	1.560	1.779	259	2.038	2.005	366	2.371
Córdoba	709	137	846	900	175	1.075	1.088	200	1.288
Granada	1.073	189	1.262	1.329	188	1.517	1.430	210	1.640
Huelva	543	125	668	630	138	768	812	160	972
Jaén	538	113	651	670	148	818	719	76	795
Málaga	1.426	295	1.721	1.804	264	2.068	2.616	340	2.956
Sevilla	2.242	457	2.699	2.366	525	2.891	2.505	455	2.960
Andalucía	8.848	1.643	10.491	10.503	1.863	12.366	12.421	2.008	14.429

FUENTE: Ministerio del Interior

8. Marginación y violencia doméstica

8.4.4. Evolución de las víctimas de violencia por su pareja o expareja según delitos y faltas por sexo y provincia. Años 2002-2004

	Delitos			Faltas			Total		
	Mujeres	Hombres	Total	Mujeres	Hombres	Total	Mujeres	Hombres	Total
Año 2002									
Andalucía									
Almería	227	10	237	723	124	847	950	134	1.084
Cádiz	346	17	363	1.021	176	1.197	1.367	193	1.560
Córdoba	70	4	74	639	133	772	709	137	846
Granada	262	16	278	811	173	984	1.073	189	1.262
Huelva	96	4	100	447	121	568	543	125	668
Jaén	101	12	113	437	101	538	538	113	651
Málaga	450	58	508	976	237	1.213	1.426	295	1.721
Sevilla	431	41	472	1.811	416	2.227	2.242	457	2.699
Total	1.983	162	2.145	6.865	1.481	8.346	8.848	1.643	10.491
España	11.047	984	12.031	32.266	7.232	39.498	43.313	8.216	51.529
Año 2003									
Andalucía									
Almería	327	19	346	698	147	845	1.025	166	1.191
Cádiz	602	51	653	1.177	208	1.385	1.779	259	2.038
Córdoba	157	11	168	743	164	907	900	175	1.075
Granada	349	24	373	980	164	1.144	1.329	188	1.517
Huelva	130	14	144	500	124	624	630	138	768
Jaén	182	11	193	488	137	625	670	148	818
Málaga	699	57	756	1.105	207	1.312	1.804	264	2.068
Sevilla	641	56	697	1.725	469	2.194	2.366	525	2.891
Total	3.087	243	3.330	7.416	1.620	9.036	10.503	1.863	12.366
España	15.464	1.232	16.696	34.626	7.629	42.255	50.090	8.861	58.951
Año 2004									
Andalucía									
Almería	885	73	958	361	128	489	1.246	201	1.447
Cádiz	1.444	142	1.586	561	224	785	2.005	366	2.371
Córdoba	721	58	779	367	142	509	1.088	200	1.288
Granada	948	80	1.028	482	130	612	1.430	210	1.640
Huelva	447	45	492	365	115	480	812	160	972
Jaén	534	22	556	185	54	239	719	76	795
Málaga	2.066	147	2.213	550	193	743	2.616	340	2.956
Sevilla	1.425	103	1.528	1.080	352	1.432	2.505	455	2.960
Total	8.470	670	9.140	3.951	1.338	5.289	12.421	2.008	14.429
España	40.518	3.527	44.045	17.009	5.991	23.000	57.527	9.518	67.045

FUENTE: Ministerio del Interior

8.4.5. Evolución del número de personas muertas en el ámbito familiar por sexo de la víctima, autor/autora y provincia. Años 2002-2004

	Mujeres			Hombres			Total
	Cónyuge o similar	Otros parientes	Total	Cónyuge o similar	Otros parientes	Total	
Año 2002							
Andalucía							
Almería	2	1	3	-	1	1	4
Cádiz	2	-	2	-	-	-	2
Córdoba	1	1	2	-	-	-	2
Granada	3	3	6	1	3	4	10
Huelva	1	-	1	-	1	1	2
Jaén	1	-	1	-	-	-	1
Málaga	1	1	2	1	3	4	6
Sevilla	-	-	-	-	-	-	-
Total	11	6	17	2	8	10	27
España	52	25	77	16	33	49	126
Año 2003							
Andalucía							
Almería	2	-	2	-	1	1	3
Cádiz	3	1	4	1	1	2	6
Córdoba	-	-	-	-	-	-	-
Granada	1	1	2	-	2	2	4
Huelva	1	-	1	-	-	-	1
Jaén	3	-	3	1	-	1	4
Málaga	2	1	3	1	1	2	5
Sevilla	2	2	4	1	1	2	6
Total	14	5	19	4	6	10	29
España	65	19	84	13	36	49	135
Año 2004							
Andalucía							
Almería	1	-	1	1	-	2	3
Cádiz	3	-	3	-	-	-	3
Córdoba	4	-	4	1	-	1	5
Granada	3	-	3	1	-	1	4
Huelva	1	-	1	-	-	-	1
Jaén	-	-	1	-	1	1	2
Málaga	1	-	1	1	3	4	4
Sevilla	4	2	6	-	1	1	7
Total	17	2	19	4	5	10	29
España	61	18	79	9	22	31	110

FUENTE: Ministerio del Interior. Anuario estadístico