

Anuario Estadístico de Andalucía 2006 Perspectivas de Género



Instituto de Estadística de Andalucía
CONSEJERÍA DE ECONOMÍA Y HACIENDA

Unión Europea



FEDER

1. Población y migraciones

Índice del capítulo 1

Introducción.....	17
Fuentes y metodología.....	19
Conceptos y definiciones.....	23
1.1. Estructura de la población.....	26
1.1.1. Evolución de la población según censos y padrones por grupo de edad, sexo y provincia de residencia. Años 1998-2006.....	26
1.1.2.G. Pirámides de población. Años 1991 y 2006.....	32
1.1.3.G. Evolución de la razón de sexos al nacer por provincia. Años 1978-2005.....	35
1.1.4. Evolución de los componentes del crecimiento de la población por sexo y provincia. Años 1988-2005.....	36
1.1.5. Población de nacionalidad extranjera por sexo, grupos quinquenales de edad y provincia de residencia. Año 2005.....	38
1.2. Proyección de la población.....	68
1.2.1.G. Pirámides de población. Años 2006 y 2025.....	68
1.3. Dinámica de la población.....	72
1.3.1. Evolución del número de nacimientos por sexo y provincia. Años 1975-2005.....	72
1.3.2. Nacidos vivos por edad de los padres y provincia de residencia. Año 2005.....	74
1.3.3. Nacidos vivos según sexo del nacido y edad de la madre por estado civil y provincia de residencia de la madre. Año 2005.....	80
1.3.4. Nacidos vivos según sexo del nacido y nacionalidad de la madre por provincia de residencia de la madre. Año 2005.....	84
1.3.5.G. Evolución del indicador coyuntural de fecundidad por provincia de residencia de la madre. Años 1979-2004.....	88
1.3.6.G. Evolución de la edad media a la maternidad por provincia de residencia de la madre. Años 1979-2004.....	89
1.3.7. Evolución del número de defunciones por sexo y provincia de residencia. Años 1975-2005.....	90
1.3.8. Defunciones según edad cumplida y año de nacimiento por sexo y provincia de residencia. Año 2005.....	92
1.3.9. Defunciones según nacionalidad por sexo y provincia de residencia. Año 2005.....	100
1.3.10. Mortalidad infantil según sexo y número de días vividos por provincia de residencia. Año 2005.....	104
1.3.11. Matrimonios con algún cónyuge residente en Andalucía por tipo de celebración y provincia de residencia del matrimonio. Año 2005.....	105
1.3.12.G. Evolución de la esperanza de vida al nacer por sexo y provincia de residencia. Años 1979-2004.....	106
1.3.13.G. Evolución de la tasa de mortalidad infantil por sexo y provincia de residencia. Años 1979-2004.....	107
1.3.14. Evolución del número de matrimonios por sexo y provincia de residencia previa al matrimonio. Años 1976-2005.....	108
1.3.15. Matrimonios residentes en Andalucía según profesión de los cónyuges por provincia de residencia. Año 2005.....	110
1.3.16. Matrimonios residentes en Andalucía según nacionalidad de los cónyuges por provincia de residencia. Año 2005.....	113

1.3.17.	Cónyuges según grupo de edad y sexo por estado civil previo y provincia de residencia del matrimonio. Año 2005	115
1.3.18.G.	Evolución del indicador coyuntural de primonupcialidad por sexo y provincia de residencia. Años 1979-2004 ...	120
1.3.19.G.	Evolución de la edad media al primer matrimonio por sexo y provincia de residencia. Años 1979-2004	121
1.4.	Migraciones	122
1.4.1.	Emigraciones y tasa de emigración según grupo de edad por sexo y provincia de emigración. Año 2005.	122
1.4.2.	Inmigraciones según grupo de edad por sexo y provincia. Año 2005	124
1.4.3.	Migraciones según sexo por lugar de nacimiento. Año 2005	126
1.4.4.	Migraciones según sexo y provincia de origen por provincia de destino. Año 2005	127
1.4.5.	Migraciones de extranjeros según sexo y provincia de origen por provincia de destino. Año 2005	127
1.4.6.	Inmigraciones de nacionalidad extranjera procedentes de fuera de Andalucía según nacionalidad y grupo de edad por sexo y provincia de destino. Año 2005.	128

Introducción

El estudio de las variables poblacionales (estructura, evolución y tendencias) es un instrumento de gran utilidad, tanto para orientar las líneas de actuación en los distintos ámbitos de la gestión pública, como para perfilar los objetivos y estrategias que definen las distintas actividades que se inscriben en el ámbito privado.

Este capítulo está organizado en cuatro subcapítulos, a través de los cuales se presenta un resumen de los últimos datos relativos a la población en Andalucía, diferenciada según el género.

El primer subcapítulo, "Estructura de la población", pretende ofrecer una visión relativa a la estructura por sexo y edad de la población andaluza, su ritmo de crecimiento, así como el volumen de población extranjera que reside en nuestra Comunidad Autónoma según las distintas fuentes oficiales existentes para su estudio.

El segundo subcapítulo, "Proyección de la población", ofrece proyecciones a medio plazo de datos relativos a la estructura por edad y sexo así como a los distintos componentes del crecimiento de la población.

En el tercer subcapítulo, "Dinámica de la población", se ofrece información sobre los principales aspectos que determinan la dinámica de la población. En concreto se exponen datos y gráficos que posibilitan conocer el comportamiento de los componentes del crecimiento natural de la población -nacimientos y defunciones-, así como el de otro fenómeno -la nupcialidad- que aunque no está directamente implicado en dicho crecimiento, sí se encuentra inscrito en las Estadísticas del Movimiento Natural de la Población por su estrecha relación con la fecundidad.

Por último, en el cuarto subcapítulo, "Migraciones", se ofrecen datos sobre el componente migratorio que unido al crecimiento natural permite estudiar el crecimiento total de la población. También se incluyen datos sobre flujos de entradas y salidas dentro de Andalucía y de Andalucía con el resto de España, así como de flujos de personas de nacionalidad extranjera que llegan a Andalucía tanto del extranjero como de cualquier parte del territorio español.

Fuentes y metodología

Censos de población

El censo de población se define como el conjunto de operaciones consistentes en recopilar, resumir, valorar, analizar y publicar los datos de carácter demográfico, cultural, económico y social de todos los habitantes del país y de sus divisiones político-administrativas, referidos a un momento o periodo dado. Esta operación va dirigida a todas las personas que residan en viviendas (ya sean familiares o alojamientos) o en establecimientos colectivos.

Hoy por hoy, los censos de población constituyen una operación insustituible para el recuento de la población, aunque podrían perder su actual importancia si llegase a existir un registro de población, integrado a escala nacional, que se actualizará permanentemente con las altas que se producen por nacimientos e inmigraciones y las bajas que se producen por fallecimientos y emigraciones. Pero debido a las dificultades técnicas y legales para introducir en dichos registros administrativos características sociodemográficas de las personas y las familias, los censos de población siguen siendo insustituibles para caracterizar a la población desde otros puntos de vista, más allá de su mero recuento.

Los objetivos de los censos son, entre otros, proporcionar un recuento de la población y posibilitar el conocimiento de su estructura, servir de base para estudios demográficos, servir de base para la elaboración de estadísticas por muestreo, atender a las necesidades de información para áreas geográficas pequeñas y atender a las necesidades estadísticas de carácter internacional.

Los censos de población constituyen una fotografía en un instante dado de una población, que está sometida a un continuo cambio debido a la influencia de los sucesos que se dan en ella (nacimientos, defunciones, migraciones, matrimonios, etc.). Así pues, los censos nos hablan de la edad, el sexo, el estado civil, la nacionalidad, la actividad económica, el nivel de estudios, etc., en un momento dado.

Desde 1900 hasta 1970 se realizaron censos en los años terminados en cero con referencia a 31 de diciembre del año censal. El censo de 1981 tuvo como referencia el 1 de marzo así como el de 1991. Este cambio se vio motivado por la movilidad de la población a finales de año lo que alteraba los datos de la población de hecho y los relativos a la actividad económica.

El Instituto Nacional de Estadística (INE), es el organismo responsable de la realización de los Censos generales entre los que está incluido el de Población y Vivienda. En los Censos de 1991 se introdujeron muchos cambios con respecto a censos anteriores y uno de ellos fue el de la firma de convenios de colaboración con los órganos estadísticos de las comunidades autónomas que lo desearan. El Instituto de Estadística de Andalucía (IEA) firmó un convenio con el INE y esto supuso que la Comunidad Autónoma asumiera por primera vez la responsabilidad de la grabación de los cuestionarios censales recogidos en Andalucía así como su posterior tratamiento.

El último censo realizado en España es el correspondiente a los Censos de población y viviendas 2001 con fecha de referencia 1 de noviembre de 2001, el decimosexto de los Censos de Población.

Como elementos más innovadores de los Censos 2001 cabe destacar:

- Se efectúa un solo recorrido, en lugar de los dos tradicionales. El primero, conocido como Censo de Edificios y Locales, se ha eliminado, sustituyéndose por un complejo tratamiento informático de los datos padronales y catastrales, que ofrece, a un coste mucho menor, unos resultados satisfactorios.

- Se suprime la renovación padronal asociada al Censo. Este cambio se debe a la implantación del Padrón continuo que se produjo en 1996.

- Se utilizan cuestionarios censales personalizados, lo cual supone la impresión de los datos padronales disponibles, reduciéndose así la carga a los ciudadanos.

- Se ofrece la posibilidad de contestar el Censo por Internet.

Con el fin de acelerar al máximo el proceso de difusión, la publicación de resultados se está realizando por etapas, según se dispone de los datos.

En julio de 2002 se publicaron cifras de población definitivas obtenidas a partir de los datos recogidos en los Censos contrastados con el resto de los datos demográficos disponibles en el INE.

En diciembre de 2002 se pudo disponer de datos avance calculados a partir de los ficheros censales parcialmente depurados con información básica sobre población.

En marzo de 2003 se publicó un avance de datos referidos a características de las personas, los hogares, las viviendas y los edificios.

Desde febrero de 2004 se encuentran disponibles los resultados detallados definitivos con una desagregación geográfica que llega hasta el detalle municipal. Y a partir del cuarto trimestre de 2004 está disponible la información detallada para áreas geográficas inferiores al municipio (entidades, núcleos, distritos y secciones).

En el ámbito territorial de Andalucía, el IEA ha colaborado con el INE en los trabajos de obtención de los ficheros censales según lo estipulado en el correspondiente convenio. Al igual que en el de 1991, en este nuevo Censo se procesará la totalidad de la información recogida en los cuestionarios censales.

Padrón Municipal de Habitantes

El Padrón Municipal de Habitantes (PMH) es el registro administrativo donde constan los vecinos de un municipio. A través del PMH es posible conocer determinadas características demográficas (estructura etaria, sexo, etc.) de la población residente en cada uno de los municipios de España. El Padrón es una fuente de datos demográficos obtenida como subproducto de operaciones administrativas. Posee, por tanto, un uso administrativo y, por otro lado, un uso estadístico. Como documento estadístico presenta como objetivos el proporcionar un recuento de la población, posibilitar el conocimiento de la estructura de la población, servir de marco para encuestas por muestreo, etc.

La Ley 7/1985, de 2 de abril, reguladora de las Bases del Régimen Local en relación con el Padrón municipal, señalaba que el Padrón debería renovarse cada cinco años y rectificarse anualmente. Así pues, el Padrón se ha renovado cada cinco años (con un salto de 1975 a 1998, coincidiendo con el cambio de fecha de referencia) y se ha rectificado anualmente hasta 1996, siendo el INE el órgano encargado de llevar a cabo su explotación estadística.

En 1996 se promulgó la Ley 4/1996, de 10 de enero, por la que se modificó la Ley 7/1985, y se normalizó la informatización del Padrón a fin de que no sean necesarias las renovaciones padronales y sea posible, a través de la coordinación y confrontación de los padrones de todos los municipios, implantar un Padrón continuo. De este modo se obtienen, a fecha 1 de enero de cada año, las revisiones padronales. En la actualidad el Padrón es un documento vivo, es decir, que se actualiza constantemente mediante la inscripción de los nacidos de padres residentes y de los que fijan su residencia

en el municipio procedentes de otros municipios o del extranjero. Cada ciudadano tiene la obligación de comunicar el alta en el municipio al que se traslada. Hasta la Ley de 1996 existía también la obligación de pedir la baja del municipio de origen, trámite que desaparece con la confrontación de los padrones de todos los municipios de la nación.

Por otra parte, a lo largo de la historia de los padrones ha ido variando la cantidad y el tipo de información recogida. En 1991 se disminuyó sustancialmente la información para garantizar la confidencialidad de los datos individuales.

Como consecuencia del cambio de legislación antes aludido, y con respecto a los padrones anteriores, el de 1996 presenta las siguientes novedades:

- Eliminación del concepto de transeúntes del Padrón Municipal de Habitantes (PMH) y de la distinción entre vecino presente y ausente. Sólo queda el concepto de vecinos de un municipio.

- Creación efectiva del Padrón de españoles residentes en el extranjero, que debe ser actualizado a partir de las comunicaciones del Ministerio de Asuntos Exteriores.

Proyecciones de Población

La elaboración de proyecciones de población constituye, hoy en día, una tarea ineludible para cualquier organismo público de estadística. Ello se debe principalmente a que la gestión pública, en sus diversos campos, es, en buena parte, una actividad de previsión y planificación que se apoya necesariamente en un conocimiento de las tendencias futuras de la población, de su estructura, y de su distribución espacial. En este sentido, las proyecciones elaboradas para este fin contribuyen a reducir la incertidumbre en la estimación de las necesidades y de los recursos para el futuro. Para ello, aunque nunca pueden tomarse como previsiones exactas, las hipótesis de evolución futura que las sustentan deben ser, además de verosímiles, las más probables.

Lo más adecuado es elaborar proyecciones a medio plazo, entre 5 y 20 años, ya que la posibilidad de errores de previsión aumenta a medida que se aleja el horizonte de proyección. Además se debe ofrecer una horquilla de escenarios futuros posibles que dé cuenta de la variabilidad de las estimaciones.

Las oficinas estadísticas también han de acometer proyecciones de población para atender a sus propios fines de producción estadística. Entre ellos está la elaboración de indicadores demográficos y sociales, objetivo que completa la difusión de datos brutos y facilita el seguimiento de muchos aspectos de la vida social y económica. Los indicadores suponen en la mayoría de los casos el cálculo de tasas, o al menos de valores relativos, que sirven de base para comparaciones temporales y espaciales. Ello exige disponer de las poblaciones futuras.

La evidente utilidad de las proyecciones de población, la creciente demanda que plantean las diversas instituciones en esta materia y la importancia, también creciente, que tienen para el futuro las decisiones que se toman sobre la base de proyecciones, obliga a exigencias cada vez mayores a la hora de elaborarlas, tanto en el sentido de llegar a un detalle cada vez mayor, como en el de afinar las hipótesis sobre las que se basan, para aumentar su capacidad predictiva.

Movimiento Natural de la Población (MNP)

Las estadísticas del Movimiento Natural de la Población (MNP) se refieren a los tres hechos más importantes desde el punto de vista demográfico: nacimientos, matrimonios y defunciones ocurridos en el territorio español. Constituye uno de los trabajos con más tradición en el INE y el primer estudio data de 1863. Es la operación estadística clásica que ha servido para acercarnos al conocimiento de los flujos poblacionales. A partir de 1975, las estadísticas del MNP sufren importantes modificaciones: definición biológica de nacido vivo, domiciliación de los acontecimientos, doble clasificación por edad y generación, diseño adaptado a la explotación informática.

Por otra parte, desde el año 1992, y gracias a la firma de sendos convenios de colaboración entre el IEA y el INE, y entre el primero y la Consejería de Salud de la Junta de Andalucía, el Sistema Estadístico de nuestra Comunidad Autónoma está participando activamente en los circuitos de producción y distribución de la información estadística de mortalidad. Esta actividad se amplía en 1996 con la firma de un nuevo convenio con el INE, mediante el cual se extiende el ámbito de actuación del IEA a partos y matrimonios con los que el organismo autónomo ya participa en los tres eventos que constituyen el MNP.

La información para la elaboración de las estadísticas del MNP procede del Registro Civil, en el que se inscriben los tres acontecimientos mencionados y se recogen en unos boletines estadísticos que se remiten mensualmente al INE. Son los boletines estadísticos de parto (de los que se obtienen los nacimientos y las muertes fetales tardías), los boletines estadísticos de matrimonio y los de defunción. De estos últimos se obtienen las defunciones de las personas que fallecen después de las primeras 24 horas de vida. Las defunciones de los menores de 24 horas se obtienen de los boletines de parto, que posteriormente se unen a las defunciones de más de 24 horas, obteniendo de esta forma el total de defunciones.

El IEA realiza desde 1996 una publicación referente a las Estadísticas del MNP en la que se recogen tabulaciones de los distintos eventos con desagregaciones a escala de municipio, provincia y comunidad autónoma. Por otro lado, el IEA también realiza, en colaboración con la Consejería de Salud de la Junta de Andalucía desde 1992, una publicación relativa a las Estadísticas de Mortalidad por causa.

Estadística de Variaciones Residenciales

Los movimientos migratorios constituyen un apartado de gran interés dentro de la Demografía, afectando en gran medida al stock poblacional de una determinada área geográfica.

El conocimiento de dichos movimientos viene afectado por las fuentes disponibles. A partir de los censos de población y las renovaciones padronales se podía obtener una información de gran riqueza, pero sólo disponible cada cinco años. Para obtener una información con carácter anual y a un nivel municipal, se utilizaban los impresos de variaciones residenciales que se gestionaban con motivo de las bajas y altas en los Padrones Municipales. La Renovación Padronal de 1996 fue la última, ya que a partir de este año, con la aparición del Padrón continuo, ya no se realizan más Renovaciones Padronales. Asimismo, desde 1996 cuando un ciudadano

cambia de municipio de residencia, tan sólo comunica el alta en el Ayuntamiento correspondiente, ya que la baja se hace de forma automática. Por lo tanto, el actual Padrón continuo permite disponer de un fichero en donde figuran las altas y bajas, lo que facilita el conocimiento de los movimientos migratorios.

La Estadística de Variaciones Residenciales (EVR) realizada por el INE hasta el año 1978 recogía información de los movimientos migratorios interiores tanto intraprovinciales como interprovinciales. A partir de 1979 se amplió la recogida de datos al incluir las entradas procedentes del extranjero, diferenciando desde 1983 entre los retornos de los españoles que residían en el extranjero y los extranjeros que llegan a España con intención de fijar su residencia. Hasta dicho año los resultados de la EVR se venían publicando en el Anuario Estadístico de España y en el Boletín de Estadística. Para 1983 y 1984 el INE elaboró una publicación específica denominada *Migraciones. Resultados por Comunidades Autónomas*, que también contenía datos sobre emigración asistida y sobre los extranjeros residentes en España.

Con la publicación *Migraciones. Año 1985* se inicia una nueva etapa en las publicaciones sobre migraciones ya que se amplía notablemente el número de tablas de resultados y el cruce de variables con respecto a las dos publicaciones anteriormente mencionadas. Estas publicaciones vuelven a mejorarse y ampliarse a partir de 1988, debido al nuevo tratamiento de la información que se comienza a recoger mediante los impresos EVR (documento único de Alta/Baja), que se graban en las delegaciones provinciales del INE, existiendo para cada persona que realiza una migración un registro individualizado.

En 1999 se modifica pasando a llamarse Estadística de Variaciones Residenciales, con un contenido igual al de la anterior publicación en cuanto a los datos del INE, pero eliminando las fuentes externas, emigración asistida y extranjeros residentes en España.

A partir del año 2002 se ofrecen datos sobre emigración exterior teniendo en cuenta las bajas por cambio de residencia comunicadas por los Ayuntamientos, las cuales se refieren principalmente a salidas de españoles al extranjero que se han inscrito en los Registros de Matrícula de las Oficinas Consulares. Asimismo se recogen algunas bajas de extranjeros, pero sólo en la medida en que los Ayuntamientos tienen conocimiento de su regreso al extranjero, lo que ocurre en un porcentaje desconocido.

En la publicación, que recoge las variaciones residenciales del 2003, se incluye como novedad una explotación de las migraciones interiores por nacionalidades.

El IEA emprendió la tarea de proporcionar datos municipales sobre migraciones en Andalucía en el año 1991. Hasta el momento se han difundido los datos correspondientes al periodo 1988-2005 y la realización de esta actividad actualizará la serie con los datos más recientes en función de la disponibilidad de la fuente. En estos trabajos se presentan resultados sobre emigraciones por municipio de residencia y lugar de destino, inmigraciones por municipio de destino y lugar de procedencia, migraciones por municipio y grupos de edad, etc.

La EVR registra migraciones, incluyendo, por lo tanto, los desplazamientos múltiples de las personas, sin distinguir en

ningún momento el rango de la migración efectuada. Este último aspecto es importante, al diferenciar claramente a esta fuente de información de los recuentos poblacionales que registran migrantes, como es el caso de los censos y padrones.

La EVR se ha considerado tradicionalmente poco fiable a la par que persiste la dificultad de interpretar las series temporales perturbadas por las variaciones de calidad, aun cuando su calidad ha mejorado sustancialmente en los últimos años y se trata de un buen indicador de las direcciones de los flujos migratorios. Por otro lado, la EVR presenta una tendencia cíclica regular, de periodicidad quinquenal, que coincide con las antiguas operaciones de renovación padronal. Ello es debido a que en dichas operaciones las altas residenciales se

enmascaran en la misma renovación pasando directamente a formar parte de la población de derecho del municipio sin ser registradas como altas. Sin embargo, con todos sus defectos, la EVR es la única fuente directa que existe en España sobre flujos migratorios y con una extensión temporal significativa, ya que se extiende desde comienzos de los años sesenta hasta la actualidad.

Otras fuentes estadísticas

- IEA. *Un siglo de demografía en Andalucía. La población desde 1900.*

Conceptos y definiciones

Estructura de la población

Población de derecho

Está constituida por todas las personas que tienen su residencia en el ámbito de referencia, ya estén presentes o ausentes en la fecha censal. Es por lo tanto, la suma de los residentes presentes y los ausentes.

Pirámide de población

Representación gráfica de la estructura por sexo y edad de una población en un instante temporal determinado. La pirámide de población consta de dos histogramas horizontales: el del lado izquierdo representa la distribución por edad de los hombres y el derecho el de las mujeres. Cada barra horizontal representa la proporción de población en un determinado sexo y rango de edad.

Crecimiento natural

Es la diferencia o saldo entre el número de nacimientos menos el de defunciones ocurridas en un periodo.

Saldo migratorio

Es la diferencia, o saldo, entre el número de inmigraciones menos el de emigraciones ocurridas en un periodo.

Crecimiento total

Variaciones en los efectivos de una población ocurridas en un periodo dado. Pueden ser tanto positivas como negativas. El crecimiento total es la suma del crecimiento natural más el saldo migratorio ocurrido en dicho periodo.

Razón de sexos

Se define como el cociente entre el número de nacimientos de varones partido por el de mujeres, multiplicado por 100. Es un parámetro bastante estable, determinado fundamentalmente

por factores biológicos como son la proporción de concepciones por sexo y en razón del diferencial de supervivencia intrauterina por sexo.

Población extranjera

Se considera extranjero a aquella persona que carezca de la nacionalidad española.

Proyección de la población

Proyecciones de población

Operaciones estadísticas que permiten estimar la población futura de una determinada área geográfica. Las proyecciones de la población andaluza se han elaborado utilizando el método de las componentes, cuyo núcleo formal parte de la llamada 'ecuación compensatoria', en la que los efectivos de una población en un momento $t+n$ quedan definidos por los efectivos de una población en t , más los flujos de entrada (nacimientos e inmigraciones) y menos los flujos de salida (defunciones y emigraciones) producidos en dicha población en el intervalo $(t, t+n)$.

Dinámica de la población

Tasas

Cociente entre el número de acontecimientos ocurridos en un año (nacimientos, defunciones o matrimonios) y el tamaño medio de la población en la que ocurren. Se tratará de una tasa bruta si se considera la población total y de una tasa específica si la población de referencia es sólo la que tiene una característica concreta, como puede ser la edad. Normalmente vienen expresadas en casos por mil personas y año.

Nacimientos (nacido vivo)

Según los criterios demográficos internacionales reconocidos, el INE, desde 1975, identifica este concepto con el biológico de 'nacido con vida', incluyendo los muertos antes de las 24 horas de vida, que hasta ese año no eran considerados a efectos legales.

Indicador coyuntural de fecundidad

Suma de las tasas específicas de fecundidad por edades simples para un año o periodo determinado. Es un indicador transversal o de momento de la intensidad de la fecundidad en un periodo determinado; en cierto modo, representa el número medio de hijos que tendría una mujer si a lo largo de su vida fecunda tuviera la fecundidad por edad que se ha observado en dicho periodo, o en otras palabras, representa la descendencia final (número medio de hijos traídos al mundo por las mujeres de una misma generación una vez concluida su vida fecunda -este límite se toma por convenio a los 50 años-) de una generación ficticia sometida a la misma intensidad de fecundidad que la observada en las diferentes edades, en un periodo determinado.

Edad media a la maternidad

Técnicamente, es la edad a la que las mujeres tienen sus hijos, ponderada por el calendario de la fecundidad (distribución relativa de los nacimientos a lo largo de la edad de la madre). De una manera más intuitiva representa la edad media a la que las mujeres tienen sus hijos, aunque esto sólo es estrictamente correcto si la estimación de este indicador se realiza, desde una perspectiva longitudinal, sobre una generación de mujeres que ya ha cumplido su ciclo reproductivo.

Mortalidad infantil

O tasa de mortalidad infantil es, de manera estricta, el cociente entre las defunciones de menores de un año de una generación y los efectivos al nacimiento de la misma generación. En este sentido longitudinal, la mortalidad infantil representa la probabilidad de morir de un nacido antes de su primer aniversario. Dado que no siempre es posible disponer de la información necesaria para su cálculo, existen diversas alternativas metodológicas para su estimación, una de las más frecuentemente utilizadas por su sencillez y disponibilidad de la información, es su estimación como cociente entre el número de defunciones ocurridas en un año y los nacimientos del mismo año.

Esperanza de vida (a la edad x)

Número medio de años que puede esperar vivir una persona de una determinada edad sometida a los riesgos de mortalidad observados en un período dado.

Matrimonios

Uniones inscritas en el Registro Civil.

Indicador coyuntural de primonupcialidad

Es el Indicador coyuntural de nupcialidad (suma de las tasas específicas de nupcialidad por edades simples para un año o periodo determinado, indicador transversal o del momento de

la intensidad de la nupcialidad en un periodo determinado) pero estimado, exclusivamente, sobre los matrimonios de hombres solteros o mujeres solteras. Este indicador es, en general, preferible al Indicador coyuntural de nupcialidad para todos los órdenes de matrimonio, dado que el primer matrimonio es un suceso no renovable y, como tal, los estimadores demográficos tienen un significado más preciso.

Edad media al primer matrimonio

Desde una perspectiva longitudinal la Edad media al matrimonio es la media de edad a la que una generación de hombres o de mujeres han contraído matrimonio. Sin embargo, lo más habitual es usar este indicador desde una perspectiva del momento, en cuyo caso equivale a la edad media al matrimonio de una generación ficticia que se hubiera casado con las intensidades de nupcialidad por edad que se han observado en un año dado. O si se prefiere una definición más técnica, es cada edad matrimoniable, que por convenio se toma de 15 a 50 años, ponderada por el calendario de la nupcialidad. Si restringimos los matrimonios a los primeros matrimonios obtenemos la Edad media al primer matrimonio, la cual es ya en todo sentido una media, al ser el primer matrimonio un suceso no renovable.

Migraciones

Migración

Es un cambio de residencia habitual entre dos demarcaciones geográficas administrativamente definidas. En este sentido, una migración implica siempre dos eventos concurrentes: una emigración o abandono de la residencia en una zona y una inmigración o inicio de la residencia en otra zona. Los recuentos migratorios dependen pues de la demarcación administrativa que usemos en un determinado estudio. La Estadística de Variaciones Residenciales en España usa el municipio como unidad administrativa para definir una migración y a partir de esta estadística y mediante agregaciones municipales es posible definir otras unidades geográficas administrativas, como comarcas, provincias o regiones.

Migrante

Mientras que una migración es el evento caracterizado por un cambio de residencia, un migrante es la persona física que la realiza. En este sentido los recuentos de migrantes y migraciones durante un periodo no tienen por qué coincidir, dado que un migrante puede realizar más de una migración en un periodo dado.

Tasa bruta de emigración

Es el cociente entre el número de emigraciones ocurridas en un periodo determinado, partido por los efectivos de la población media del periodo y la anchura en años del mismo. En el caso de que el periodo sea un año equivale al número de emigrantes partido por la población a mitad de año.

1. Población y migraciones

1.1. Estructura de la población

1.1.1. Evolución de la población según censos y padrones por grupo de edad, sexo y provincia de residencia Años 1998-2006

	Mujeres								Total
	De 0 a 14 años	De 15 a 19 años	De 20 a 24 años	De 25 a 34 años	De 35 a 44 años	De 45 a 54 años	De 55 a 64 años	De 65 y más años	
Año 1998									
Andalucía									
Almería	47.355	20.355	21.573	42.189	35.115	26.461	22.325	37.894	253.267
Cádiz	102.228	48.596	50.935	94.662	78.417	61.164	49.035	73.324	558.361
Córdoba	66.235	29.098	30.988	62.085	52.503	40.323	38.617	72.083	391.932
Granada	68.944	31.622	34.301	65.669	54.765	42.723	40.556	70.727	409.307
Huelva	39.726	18.726	19.762	36.718	30.025	24.504	21.393	38.671	229.525
Jaén	64.410	24.365	24.453	49.669	41.649	30.786	32.873	58.314	326.519
Málaga	108.574	49.298	52.630	104.951	89.771	73.034	60.429	95.965	634.652
Sevilla	150.054	71.140	78.962	147.106	117.960	97.723	79.670	131.321	873.936
Total	647.525	293.200	313.606	603.048	500.209	396.720	344.896	578.308	3.677.512
España	2.945.082	1.429.339	1.641.718	3.216.084	2.853.022	2.426.731	2.071.720	3.780.489	20.364.185
Año 1999									
Andalucía									
Almería	46.505	19.973	21.707	42.578	36.513	27.378	22.459	39.349	256.462
Cádiz	101.918	47.089	51.091	94.827	80.780	62.189	50.038	76.189	564.121
Córdoba	66.285	28.076	30.862	61.149	54.007	40.727	37.909	73.420	392.435
Granada	68.285	30.766	34.515	66.308	57.118	43.624	40.643	74.050	415.309
Huelva	38.870	18.152	19.895	37.091	31.147	24.683	21.465	39.977	231.280
Jaén	58.420	23.874	24.899	50.154	44.049	32.004	33.140	61.856	328.396
Málaga	108.689	48.137	52.954	105.405	93.315	74.631	62.268	99.774	645.173
Sevilla	147.197	68.188	79.047	147.365	121.551	98.770	81.099	136.037	879.254
Total	636.172	284.252	314.969	604.877	518.480	404.005	349.021	600.660	3.712.436
España	2.892.641	1.366.633	1.639.134	3.231.919	2.931.235	2.473.113	2.086.733	3.910.109	20.531.517
Año 2000									
Andalucía									
Almería	45.788	19.448	21.801	43.176	38.200	27.947	22.260	40.225	258.845
Cádiz	98.775	45.368	50.797	96.312	84.111	62.968	50.759	78.052	567.142
Córdoba	64.546	27.336	30.483	61.060	56.127	41.053	37.806	74.517	392.929
Granada	64.439	29.610	34.014	66.331	59.457	44.234	40.052	75.209	413.345
Huelva	37.562	17.514	19.833	37.746	32.422	24.912	21.430	40.566	231.984
Jaén	56.189	23.236	24.529	49.312	45.964	32.050	32.277	62.951	326.508
Málaga	107.405	47.152	52.800	107.633	97.473	76.481	63.445	102.855	655.244
Sevilla	158.509	68.091	78.703	149.117	121.940	98.244	80.274	129.764	884.643
Total	633.212	277.755	312.961	610.687	535.695	407.889	348.303	604.137	3.730.640
España	2.870.700	1.310.510	1.621.207	3.301.002	3.027.006	2.492.953	2.085.888	3.969.138	20.678.404

Hombres								
De 0 a 14 años	De 15 a 19 años	De 20 a 24 años	De 25 a 34 años	De 35 a 44 años	De 45 a 54 años	De 55 a 64 años	De 65 y más años	Total
Año 1998								
Andalucía								
49.826	21.280	22.443	44.610	36.957	27.045	20.974	29.041	252.176
107.723	50.986	53.016	96.797	79.440	61.917	46.550	52.693	549.122
70.196	30.825	31.817	62.896	53.301	39.572	34.539	52.101	375.247
72.142	32.854	35.220	66.033	54.231	41.040	36.881	53.467	391.868
42.023	19.515	20.693	38.241	31.014	25.453	19.968	27.523	224.430
67.136	25.611	25.748	51.427	43.413	30.259	29.668	46.009	319.271
111.537	51.926	54.502	102.832	86.715	71.515	56.215	70.684	605.926
158.799	75.012	82.111	149.368	117.302	95.359	73.333	89.631	840.915
679.380	308.009	325.547	612.203	502.369	392.160	318.129	421.152	3.558.949
3.098.043	1.502.793	1.711.390	3.283.847	2.846.058	2.390.883	1.932.176	2.723.277	19.488.467
España								
Año 1999								
Andalucía								
49.366	20.958	22.782	45.316	38.451	28.113	21.061	30.327	256.374
108.284	49.850	53.233	97.183	81.652	62.825	47.671	54.983	555.681
70.671	29.640	31.972	62.031	54.620	40.072	34.057	53.177	376.240
71.642	31.937	35.684	66.800	56.595	42.130	36.768	56.193	397.749
41.244	18.693	21.044	38.744	32.025	25.786	20.138	28.554	226.228
61.558	25.088	26.211	52.018	45.994	31.762	29.740	48.887	321.258
108.054	51.047	54.810	104.002	90.123	73.016	57.829	74.030	612.911
156.125	71.881	82.449	150.395	120.799	96.348	74.979	93.252	846.228
666.947	299.095	328.183	616.490	520.257	400.054	322.244	439.410	3.592.680
3.052.063	1.439.162	1.715.743	3.317.014	2.926.855	2.437.290	1.953.063	2.829.453	19.670.641
España								
Año 2000								
Andalucía								
48.751	20.370	22.982	46.279	40.301	28.834	20.873	30.994	259.384
104.991	47.379	53.073	98.712	85.182	63.776	48.232	56.618	557.963
68.686	28.742	31.766	61.781	56.805	40.528	34.099	53.902	376.308
67.566	30.802	34.896	67.054	59.101	42.852	36.377	57.011	395.659
39.804	18.016	21.012	39.503	33.301	25.970	20.349	29.060	227.014
59.222	24.318	25.958	51.241	47.944	32.169	28.733	49.619	319.203
106.886	49.619	54.626	106.371	94.889	74.643	59.597	76.976	623.607
168.009	71.467	81.392	151.285	121.179	95.751	73.636	87.555	850.274
663.914	290.714	325.705	622.226	538.701	404.524	321.895	441.733	3.609.412
3.024.299	1.378.525	1.691.637	3.394.916	3.037.821	2.463.356	1.957.824	2.873.004	19.821.382
España								

CONTINÚA →

1. Población y migraciones

1.1.1. Evolución de la población según censos y padrones por grupo de edad, sexo y provincia de residencia Años 1998-2006

	Mujeres								Total
	De 0 a 14 años	De 15 a 19 años	De 20 a 24 años	De 25 a 34 años	De 35 a 44 años	De 45 a 54 años	De 55 a 64 años	De 65 y más años	
Año 2001									
Andalucía									
Almería	46.342	18.380	22.040	44.738	40.852	29.120	22.440	40.892	264.804
Cádiz	96.380	41.332	48.255	95.419	86.898	64.185	51.529	79.549	563.547
Córdoba	63.383	25.538	28.878	59.174	57.867	42.111	36.654	75.465	389.070
Granada	68.915	27.710	33.024	65.888	62.701	45.749	39.491	75.964	419.442
Huelva	38.349	16.199	19.146	38.420	33.995	25.494	21.282	40.560	233.445
Jaén	56.111	22.051	23.841	47.867	48.225	33.206	30.768	63.914	325.983
Málaga	106.105	43.513	51.263	108.743	101.572	77.887	65.155	102.742	656.980
Sevilla	143.814	59.375	72.979	150.051	132.237	100.190	82.426	139.870	880.942
Total	619.399	254.098	299.426	610.300	564.347	417.942	349.745	618.956	3.734.213
España	2.886.139	1.201.040	1.554.144	3.371.170	3.152.753	2.540.153	2.092.561	4.027.561	20.825.521
Año 2002									
Andalucía									
Almería	46.505	18.713	22.160	45.905	42.055	29.740	22.739	42.301	270.118
Cádiz	95.495	42.026	49.099	98.505	89.326	65.904	52.625	81.780	574.760
Córdoba	62.580	25.839	29.097	60.423	58.912	42.918	36.939	77.095	393.803
Granada	61.625	27.797	33.186	66.755	63.616	46.180	39.487	78.191	416.838
Huelva	36.194	16.214	19.294	38.934	34.414	25.968	21.324	41.593	233.935
Jaén	54.334	22.218	23.910	48.138	48.519	33.679	30.636	65.376	326.812
Málaga	106.146	44.741	52.538	112.626	105.819	80.774	66.743	109.449	678.836
Sevilla	144.397	59.895	73.774	153.194	135.381	102.044	83.229	143.995	895.909
Total	607.276	257.443	303.059	624.480	578.042	427.207	353.723	639.780	3.791.011
España	2.873.858	1.218.803	1.582.506	3.483.496	3.243.623	2.597.800	2.125.697	4.148.023	21.273.806
Año 2003									
Andalucía									
Almería	47.627	18.557	22.335	47.753	43.770	31.381	23.497	43.098	278.018
Cádiz	95.969	40.637	47.894	99.614	91.678	68.599	53.878	83.463	581.732
Córdoba	62.289	25.257	28.712	60.022	60.433	44.300	37.418	77.524	395.955
Granada	61.890	27.319	32.606	66.847	65.483	47.882	39.874	78.913	420.814
Huelva	37.323	15.609	19.093	39.476	35.539	26.754	22.000	41.750	237.544
Jaén	54.345	21.837	23.687	47.656	49.766	34.817	30.150	66.218	328.476
Málaga	109.044	43.893	52.713	116.219	110.552	84.475	69.425	112.769	699.090
Sevilla	145.887	57.892	71.805	155.922	139.824	104.992	85.966	145.561	907.849
Total	614.374	251.001	298.845	633.509	597.045	443.200	362.208	649.296	3.849.478
España	2.938.196	1.189.972	1.560.550	3.579.392	3.345.698	2.683.322	2.179.261	4.206.347	21.682.738

Hombres								
De 0 a 14 años	De 15 a 19 años	De 20 a 24 años	De 25 a 34 años	De 35 a 44 años	De 45 a 54 años	De 55 a 64 años	De 65 y más años	Total
Año 2001								
Andalucía								
49.763	19.817	25.239	50.729	43.154	30.214	21.262	31.749	271.927
102.642	43.347	50.074	97.517	87.412	64.320	49.187	58.445	552.944
67.409	26.654	30.230	60.208	58.362	41.611	33.113	55.000	372.587
72.658	28.841	33.910	66.673	62.234	44.162	36.135	57.605	402.218
40.690	16.592	20.374	40.383	34.894	26.479	20.374	29.348	229.134
59.267	22.875	25.238	49.940	49.480	33.736	27.259	50.042	317.837
109.688	45.776	53.328	108.833	98.427	75.282	61.229	77.474	630.037
152.564	62.509	76.429	152.903	131.367	97.468	77.050	96.371	846.661
654.681	266.411	314.822	627.186	565.330	413.272	325.609	456.034	3.623.345
3.046.331	1.263.911	1.630.422	3.503.905	3.167.213	2.502.660	1.970.702	2.936.706	20.021.850
España								
Año 2002								
Andalucía								
49.811	19.821	24.111	51.667	45.201	31.345	21.679	32.745	276.380
101.890	44.135	51.110	100.966	90.853	66.603	50.440	60.036	566.033
66.675	26.862	30.722	61.341	59.817	42.569	33.485	55.857	377.328
65.569	29.078	34.332	68.425	63.796	45.137	36.457	59.326	402.121
38.466	16.711	20.598	41.575	35.828	27.164	20.582	30.075	230.999
57.600	23.022	25.478	50.895	50.461	34.516	27.431	51.172	320.575
107.026	47.102	54.721	113.055	103.535	79.056	63.729	82.950	651.174
153.296	63.098	77.184	156.613	135.471	99.839	78.239	99.071	862.811
640.333	269.829	318.256	644.537	584.963	426.229	332.042	471.232	3.687.421
3.034.646	1.283.897	1.667.092	3.657.971	3.302.188	2.583.131	2.013.750	3.021.414	20.564.089
España								
Año 2003								
Andalucía								
50.868	20.051	24.902	54.895	47.622	32.954	22.472	33.528	287.292
102.139	42.847	50.181	102.596	93.341	69.333	52.105	61.450	573.992
66.491	26.268	30.221	61.386	61.135	44.152	33.999	56.337	379.989
65.987	28.757	33.855	69.281	65.538	47.226	36.884	59.765	407.293
39.635	16.255	20.101	42.313	36.998	27.994	21.412	30.194	234.902
57.852	22.712	25.331	50.762	51.634	36.088	26.838	51.872	323.089
112.804	46.113	54.835	118.024	108.918	82.441	66.877	85.788	675.800
154.988	60.975	75.038	159.617	140.361	102.964	80.765	100.305	875.013
650.764	263.978	314.464	658.874	605.547	443.152	341.352	479.239	3.757.370
3.105.283	1.254.415	1.642.044	3.792.144	3.428.784	2.671.755	2.069.628	3.070.273	21.034.326
España								

CONTINÚA →

1. Población y migraciones

1.1.1. Evolución de la población según censos y padrones por grupo de edad, sexo y provincia de residencia Años 1998-2006

	Mujeres								Total
	De 0 a 14 años	De 15 a 19 años	De 20 a 24 años	De 25 a 34 años	De 35 a 44 años	De 45 a 54 años	De 55 a 64 años	De 65 y más años	
Año 2004									
Andalucía									
Almería	48.759	18.620	22.461	49.383	45.359	32.889	24.742	43.678	285.891
Cádiz	95.170	39.525	46.448	100.158	93.272	70.344	56.033	84.485	585.435
Córdoba	62.082	24.829	27.921	59.862	61.133	45.356	38.552	77.922	397.657
Granada	62.813	27.108	32.041	67.541	66.952	49.753	41.403	79.604	427.215
Huelva	37.283	15.213	18.595	40.149	36.323	27.342	23.027	41.629	239.561
Jaén	53.963	21.424	23.349	47.344	50.458	35.897	30.701	66.445	329.581
Málaga	110.434	42.914	51.688	118.969	113.815	86.419	72.171	113.273	709.683
Sevilla	145.449	56.060	69.049	156.824	142.859	107.046	89.093	145.907	912.287
Total	615.953	245.693	291.552	640.230	610.171	455.046	375.722	652.943	3.887.310
España	2.973.521	1.166.377	1.510.342	3.633.016	3.407.338	2.734.558	2.265.787	4.221.498	21.912.437
Año 2005									
Andalucía									
Almería	50.098	18.786	22.976	52.272	47.555	34.900	26.581	44.091	297.259
Cádiz	95.760	38.638	45.515	101.272	95.247	73.068	57.724	85.893	593.117
Córdoba	61.302	24.507	27.490	59.870	61.952	46.943	39.582	77.981	399.627
Granada	64.151	27.152	31.735	69.278	68.787	52.139	42.990	79.948	436.180
Huelva	37.315	15.053	18.174	40.868	37.391	28.324	23.687	41.838	242.650
Jaén	53.706	21.501	23.140	47.482	51.149	37.281	31.799	66.185	332.243
Málaga	113.913	42.897	52.196	123.625	119.062	91.672	76.349	116.123	735.837
Sevilla	146.906	54.772	67.052	158.820	146.506	110.147	91.835	147.243	923.281
Total	623.151	243.306	288.278	653.487	627.649	474.474	390.547	659.302	3.960.194
España	3.043.836	1.153.224	1.477.657	3.712.524	3.496.746	2.824.843	2.377.551	4.241.280	22.327.661
Año 2006*									
Andalucía									
Almería	50.435	18.950	22.659	53.728	48.563	36.674	27.425	45.210	303.644
Cádiz	95.703	37.906	44.003	101.558	96.949	75.863	57.914	88.011	597.907
Córdoba	60.338	24.377	26.721	59.340	62.195	49.372	38.775	78.926	400.044
Granada	64.533	27.110	30.879	70.161	69.465	54.731	43.029	81.503	441.411
Huelva	37.352	14.921	17.659	41.469	38.309	29.540	23.578	42.468	245.296
Jaén	52.627	21.368	22.454	47.393	50.924	39.485	30.669	67.607	332.527
Málaga	114.749	42.315	50.699	124.693	121.418	95.727	77.396	119.479	746.476
Sevilla	146.546	53.995	64.567	159.792	149.564	114.740	91.874	149.820	930.898
Total	622.283	240.942	279.641	658.134	637.387	496.132	390.660	673.024	3.998.203
España	3.062.816	1.133.066	1.419.084	3.700.397	3.531.123	2.909.102	2.390.012	4.315.762	22.461.362

FUENTES: INE. Revisión de los Padrones Municipales de Habitantes 1998-2000, 2002-2006
IEA. Censo de Población de Andalucía 2001

*Datos provisionales.

Hombres								
De 0 a 14 años	De 15 a 19 años	De 20 a 24 años	De 25 a 34 años	De 35 a 44 años	De 45 a 54 años	De 55 a 64 años	De 65 y más años	Total
Año 2004								
Andalucía								
52.022	20.029	24.391	56.307	49.057	34.503	24.057	33.820	294.186
101.697	41.570	48.823	103.653	95.355	71.076	54.521	62.244	578.939
66.078	26.081	29.488	61.533	61.873	45.507	35.221	56.432	382.213
67.286	28.400	33.036	70.552	67.344	49.505	38.197	60.152	414.472
39.340	16.014	19.341	43.035	37.937	28.828	22.482	30.169	237.146
57.520	22.579	24.886	50.807	52.147	37.403	27.692	51.843	324.877
114.843	45.065	54.150	121.588	112.492	84.365	69.518	86.221	688.242
154.588	59.053	72.156	161.368	143.385	104.952	83.822	100.809	880.133
653.374	258.791	306.271	668.843	619.590	456.139	355.510	481.690	3.800.208
3.145.189	1.229.969	1.583.540	3.861.552	3.505.752	2.725.506	2.154.228	3.079.511	21.285.247
España								
Año 2005								
Andalucía								
53.106	20.716	26.784	64.168	53.059	37.081	26.087	34.055	315.056
102.404	40.698	47.600	105.474	97.724	74.081	56.592	63.127	587.700
65.317	25.780	29.093	61.977	62.555	47.405	36.424	56.198	384.749
68.579	28.522	33.084	72.856	69.659	51.975	39.986	60.057	424.718
39.606	15.750	18.989	44.148	39.139	29.740	23.404	30.366	241.142
57.214	22.632	24.577	51.480	52.937	39.144	28.834	51.223	328.041
118.703	45.267	54.421	128.167	118.840	89.235	73.902	89.037	717.572
155.762	57.949	69.838	163.345	147.569	108.046	86.127	101.991	890.627
660.691	257.314	304.386	691.615	641.482	476.707	371.356	486.054	3.889.605
3.221.317	1.218.199	1.553.976	3.980.677	3.628.711	2.823.527	2.263.475	3.090.987	21.780.869
España								
Año 2006*								
Andalucía								
53.423	20.952	27.125	67.693	55.116	39.295	26.866	35.244	325.714
102.374	40.004	46.062	105.642	99.651	77.459	56.862	64.994	593.048
64.225	25.757	28.270	62.005	62.621	49.837	35.990	56.881	385.586
69.153	28.696	32.173	74.221	70.895	54.736	40.177	61.495	431.546
39.511	15.534	18.617	45.826	40.175	30.885	23.649	30.859	245.056
56.319	22.570	23.622	51.321	53.034	41.418	28.203	52.040	328.527
119.818	44.723	52.909	129.546	121.865	93.253	74.985	92.577	729.676
155.164	57.132	67.366	164.240	150.662	112.596	86.178	104.380	897.718
659.987	255.368	296.144	700.494	654.019	499.479	372.910	498.470	3.936.871
3.243.116	1.197.596	1.490.595	3.969.316	3.681.049	2.910.356	2.279.897	3.161.999	21.933.924
España								

1. Población y migraciones

1.1.2.G. Pirámides de población. Años 1991 y 2006* (porcentaje)

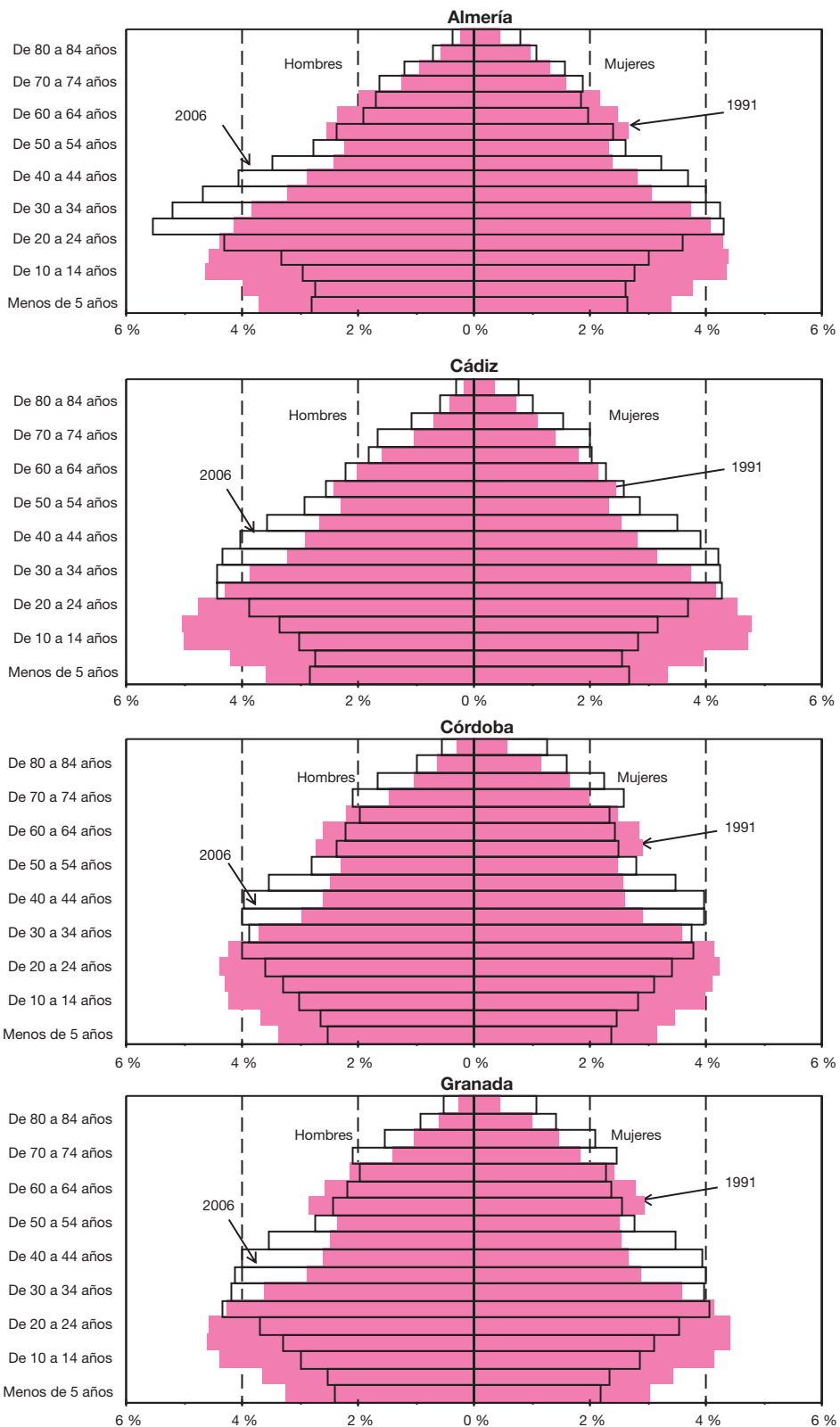

CONTINÚA →

1.1.2.G. Pirámides de población. Años 1991 y 2006*
(porcentaje)

CONTINUACIÓN

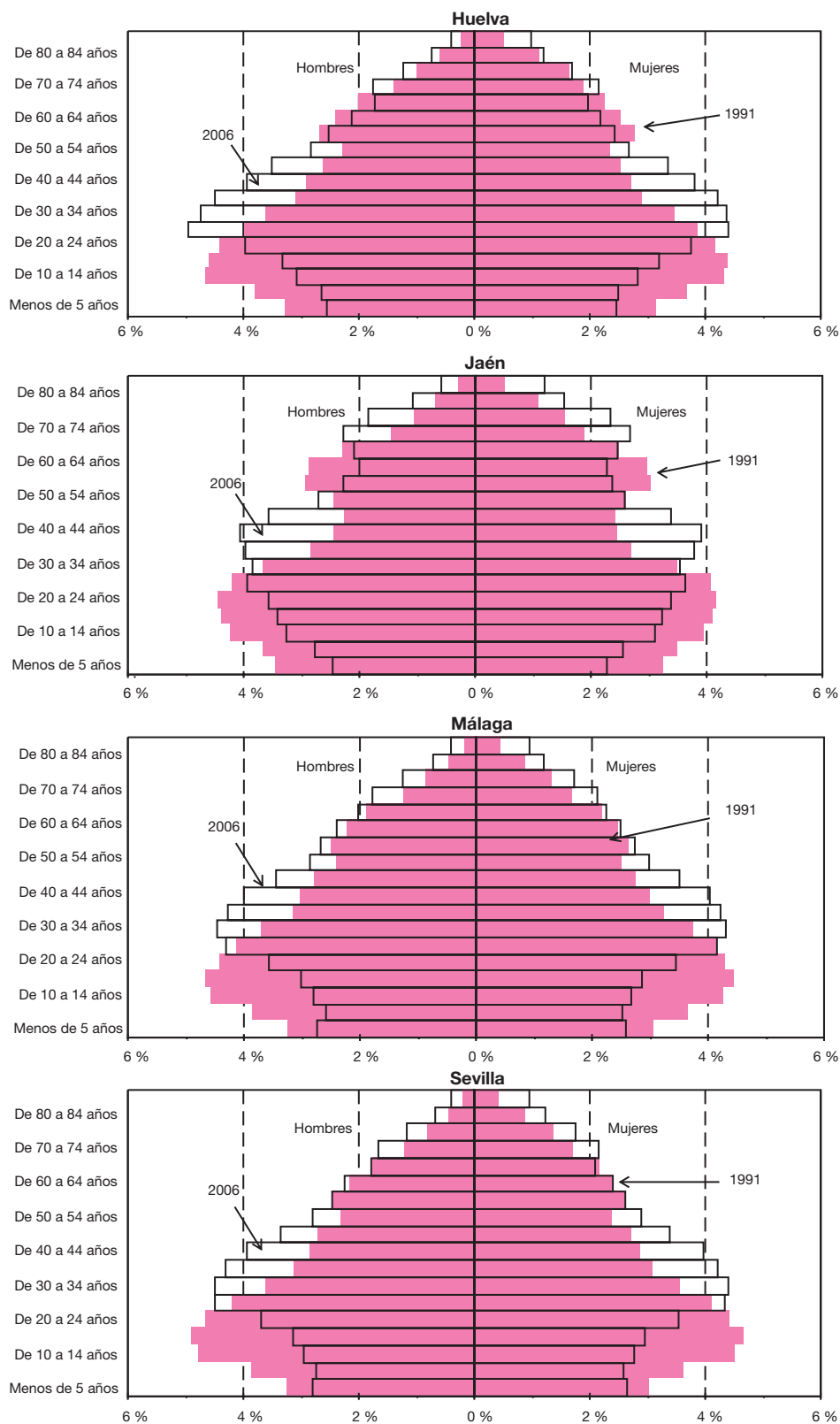

CONTINÚA →

1. Población y migraciones

1.1.2.G. Pirámides de población. Años 1991 y 2006* (porcentaje)

CONTINUACIÓN

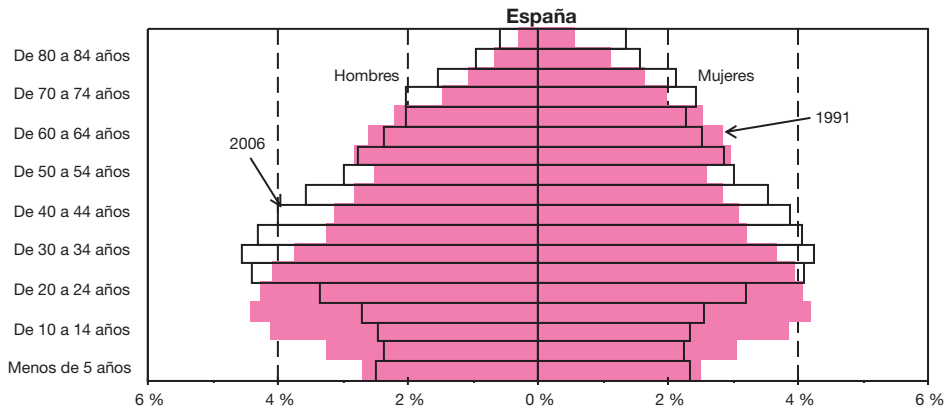
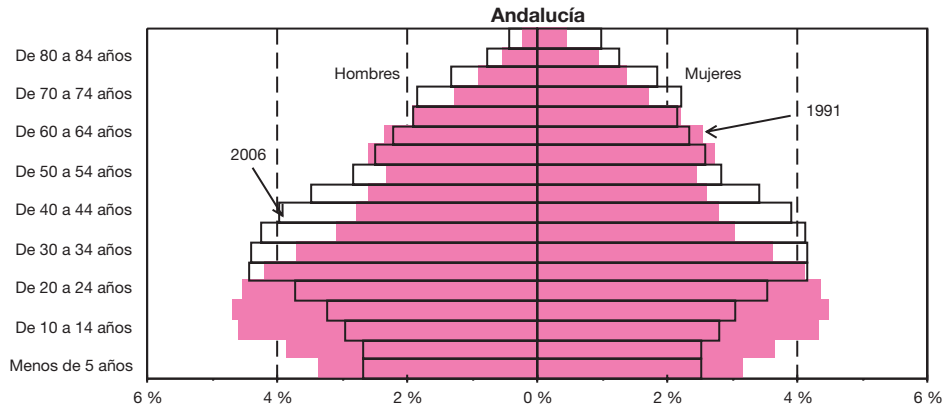

FUENTES: INE. Censo de Población 1991
IEA. Censo de Población de Andalucía 1991
INE. Revisión del Padrón Municipal de Habitantes 2006

*Datos provisionales.

1.1.3.G. Evolución de la razón de sexos al nacer por provincia. Años 1978-2005

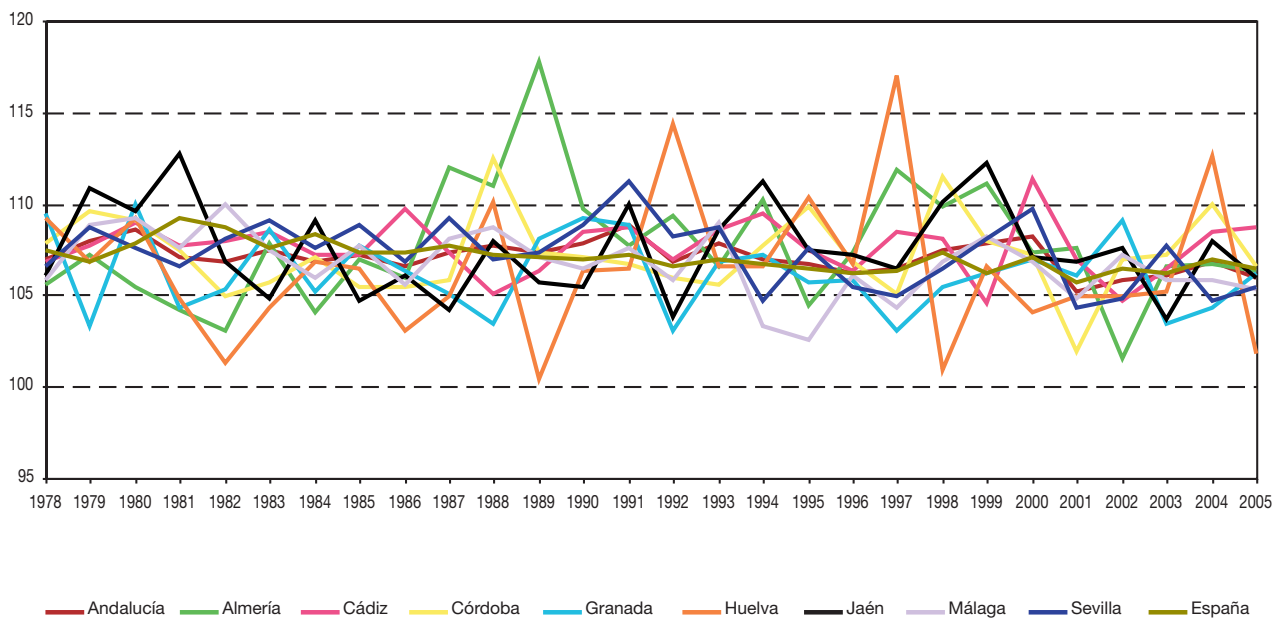

FUENTES: INE. Movimiento Natural de la Población
IEA. Movimiento Natural de la Población

1. Población y migraciones

1.1.4. Evolución de los componentes del crecimiento de la población por sexo y provincia. Años 1988-2005*

	Almería		Cádiz		Córdoba		Granada	
	Mujeres	Hombres	Mujeres	Hombres	Mujeres	Hombres	Mujeres	Hombres
Crecimiento natural								
1988	1.462	1.633	4.130	4.006	1.615	2.171	1.992	1.931
1989	1.204	1.519	3.993	3.876	1.718	1.772	1.816	1.851
1990	1.505	1.459	3.550	3.425	1.719	1.688	1.684	2.059
1991	1.236	1.303	3.381	3.208	1.414	1.419	1.764	1.787
1992	1.344	1.355	3.326	3.145	1.711	1.704	1.915	1.588
1993	1.185	1.088	2.950	2.879	1.300	1.298	1.406	1.473
1994	1.000	1.071	2.570	2.664	1.074	1.119	1.278	1.237
1995	1.103	915	2.275	2.027	606	778	1.386	1.196
1996	868	831	2.143	1.637	729	678	1.057	957
1997	908	951	2.107	2.120	721	722	1.120	893
1998	916	893	1.947	1.842	388	556	721	549
1999	1.070	931	2.077	1.671	426	535	623	462
2000	1.115	1.003	2.104	2.217	545	694	867	811
2001	1.305	1.112	2.438	2.184	592	472	1.011	919
2002	1.226	964	2.414	2.146	351	432	619	588
2003	1.415	1.170	2.373	2.122	496	505	902	722
2004	1.683	1.475	2.707	2.453	435	582	1.201	921
2005	1.679	1.580	2.733	2.523	459	480	1.018	1.027
Saldos migratorios								
1988	394	520	-873	-922	-943	-1.114	-236	-885
1989	604	478	-902	-1.092	-1.121	-1.355	-1	-396
1990	619	556	-810	-862	-827	-925	128	-256
1991	124	86	-507	-621	1	47	669	529
1992	304	180	-617	-680	-257	-309	538	69
1993	563	543	-521	-690	97	93	567	501
1994	516	605	-581	-517	-183	-293	302	-70
1995	827	813	-1.290	-1.553	-693	-758	-610	-563
1996	343	454	-872	-1.301	-23	-50	-328	-398
1997	653	707	-1.403	-1.574	-648	-677	-485	-737
1998	547	392	-1.390	-2.128	-1.270	-1.440	-578	-982
1999	441	-161	-1.372	-2.242	-1.153	-1.434	-1.205	-1.350
2000	116	-1.459	-329	-902	-1.178	-1.330	-1.123	-1.072
2001	174	-892	-84	-324	-1.045	-973	-77	-159
2002	87	-2.507	689	684	-532	-636	-8	98
2003	243	-1.448	1.270	1.359	-259	-29	853	940
2004	692	-1.907	1.641	1.810	-285	-238	450	802
2005	638	-753	821	767	-463	-480	914	1.262

FUENTES: INE. Movimiento Natural de la Población 1988-1995
 IEA. Movimiento Natural de la Población 1996-2005
 IEA. Estadística de Variaciones Residenciales 1988-2005

*No se incluyen las migraciones internacionales.

Huelva		Jaén		Málaga		Sevilla		Andalucía		
Mujeres	Hombres	Mujeres	Hombres	Mujeres	Hombres	Mujeres	Hombres	Mujeres	Hombres	
Crecimiento natural										
811	958	1.420	1.604	2.880	2.693	4.434	4.573	18.744	19.569	1988
908	746	1.706	1.715	2.237	1.983	4.107	4.242	17.689	17.704	1989
779	736	1.334	1.264	2.354	2.088	4.072	4.065	16.997	16.784	1990
593	586	1.316	1.479	2.425	2.180	3.867	4.230	15.996	16.192	1991
556	779	1.518	1.454	2.626	2.259	4.103	3.971	17.099	16.255	1992
551	611	1.455	1.379	2.079	1.964	3.692	4.077	14.618	14.769	1993
442	439	1.123	1.147	1.896	1.412	3.557	3.280	12.940	12.369	1994
355	500	973	906	2.008	1.212	2.719	2.654	11.425	10.188	1995
286	218	725	740	1.601	1.181	2.550	2.436	9.959	8.678	1996
175	362	687	627	1.763	1.452	2.874	2.597	10.355	9.724	1997
231	61	435	290	1.423	1.108	2.136	2.012	8.197	7.311	1998
243	238	539	536	1.541	1.523	2.060	2.140	8.579	8.036	1999
265	337	509	417	1.857	1.757	2.732	2.975	9.994	10.211	2000
319	388	436	239	2.197	1.898	2.876	2.778	11.174	9.990	2001
497	399	385	228	2.279	1.983	2.836	2.815	10.607	9.555	2002
421	451	318	225	2.486	2.168	2.540	2.989	10.951	10.352	2003
467	645	391	238	2.981	2.758	3.549	3.520	13.414	12.592	2004
640	470	240	78	2.954	2.740	3.611	3.691	13.334	12.589	2005
Saldos migratorios										
155	209	-1.643	-1.892	1.970	1.649	566	371	-610	-2.064	1988
40	17	-2.001	-2.266	2.374	2.491	1.261	972	254	-1.151	1989
24	151	-1.499	-1.614	2.014	2.013	1.475	1.455	1.124	518	1990
-83	-28	-236	-307	940	851	1.364	1.117	2.272	1.674	1991
-134	-179	-98	-66	548	206	1.583	1.353	1.867	574	1992
-273	-204	-470	-394	670	290	1.838	1.667	2.471	1.806	1993
-318	-176	-535	-416	1.210	833	980	970	1.391	936	1994
35	181	-1.029	-1.090	1.310	928	349	179	-1.101	-1.863	1995
-210	-54	-948	-918	594	237	207	-50	-1.237	-2.080	1996
-161	-173	-579	-473	1.859	1.504	-805	-1.325	-1.569	-2.748	1997
3	-50	-836	-821	2.038	1.693	-904	-1.780	-2.390	-5.116	1998
-46	-115	-1.005	-1.122	2.792	2.299	-725	-1.597	-2.273	-5.722	1999
-99	-165	-1.213	-1.115	2.249	2.131	-443	-1.295	-2.020	-5.207	2000
-188	-150	-868	-830	2.196	2.068	-127	-653	-19	-1.913	2001
-26	-364	-728	-569	3.128	3.152	351	243	2.961	101	2002
30	-102	-596	-392	3.440	3.592	748	1.021	5.729	4.941	2003
57	-22	-388	-362	3.890	4.757	1.634	1.378	7.691	6.218	2004
292	1.534	-812	-836	2.475	3.080	2.004	1.732	5.869	6.306	2005

1. Población y migraciones

1.1.5. Población de nacionalidad extranjera por sexo, grupos quinquenales de edad y provincia de residencia. Año 2005

	Edad mujeres																		Total
	0-4	5-9	10-14	15-19	20-24	25-29	30-34	35-39	40-44	45-49	50-54	55-59	60-64	65-69	70-74	75-79	80-84	85 y más	
Almería																			
Unión Europea (25)	266	389	409	283	399	594	640	703	663	687	786	1.025	906	639	330	177	98	54	9.048
UE-15	185	278	313	206	173	297	412	573	544	610	730	1.005	901	637	330	175	98	54	7.521
Alemania	13	23	36	28	26	41	37	84	81	69	90	101	103	109	55	28	10	7	941
Austria	-	-	-	4	-	1	2	4	1	2	3	4	4	-	1	-	-	1	27
Bélgica	10	12	5	5	5	20	20	20	16	28	20	27	25	32	20	7	3	1	276
Dinamarca	-	2	1	1	3	-	-	1	2	1	3	2	2	3	2	-	-	-	23
Finlandia	-	-	-	-	-	-	-	-	1	1	1	-	1	2	1	-	1	-	8
Francia	15	20	20	23	37	45	74	59	51	51	31	49	48	33	29	12	9	9	615
Grecia	-	-	1	-	-	-	1	-	2	-	-	-	-	2	-	-	-	-	6
Holanda	7	11	9	11	14	13	14	25	19	22	25	32	18	13	8	11	2	2	256
Irlanda	3	5	5	1	2	7	5	11	10	7	11	7	10	3	2	-	-	1	90
Italia	26	17	28	17	24	35	35	34	30	37	22	18	18	7	4	6	5	1	364
Luxemburgo	-	-	-	-	-	-	-	-	-	1	1	-	1	-	-	-	-	-	3
Portugal	9	3	1	5	8	14	14	15	13	11	5	3	2	2	2	-	1	-	108
Reino Unido	101	184	207	111	53	121	208	317	317	375	516	757	666	429	204	111	67	32	4.776
Suecia	1	1	-	-	1	-	2	3	1	5	2	5	3	2	2	-	-	-	28
Chipre	-	-	-	-	-	-	-	-	-	-	-	-	-	-	-	-	-	-	-
Eslovenia	-	-	-	-	-	-	-	-	-	-	-	-	-	-	-	-	-	-	-
Estonia	-	-	-	-	2	2	-	-	-	-	-	-	-	-	-	-	-	-	4
Hungría	2	2	3	1	4	12	15	2	4	2	3	2	1	-	-	-	-	-	53
Letonia	-	-	-	-	2	3	3	-	-	2	1	-	1	-	-	-	-	-	12
Lituania	71	99	84	74	194	236	192	115	106	70	42	14	3	-	-	-	-	-	1.300
Malta	-	-	-	-	-	-	-	1	-	-	-	-	-	1	-	-	-	-	2
Polonia	7	4	9	1	10	24	13	10	6	2	10	3	-	1	-	2	-	-	102
República Checa	1	6	-	1	5	13	4	2	1	-	-	-	-	-	-	-	-	-	33
República Eslovaca	-	-	-	-	9	7	1	-	2	1	-	1	-	-	-	-	-	-	21
Resto de Europa	403	467	394	494	1.342	1.845	1.361	824	493	365	187	88	32	22	9	8	2	1	8.337
Armenia	1	2	5	1	1	4	9	3	3	2	3	2	-	-	-	1	1	-	38
Bosnia y Herzegovina	-	-	-	1	-	-	-	-	-	-	-	-	-	-	-	-	-	-	1
Bulgaria	37	52	38	46	96	140	105	85	70	48	43	21	4	1	-	-	-	-	786
Moldavia	5	1	1	2	8	6	4	4	1	2	2	-	-	-	-	-	-	-	36
Noruega	-	1	-	-	1	-	1	-	3	4	3	5	4	1	-	1	-	-	24
Rumanía	305	296	240	378	818	951	727	545	307	216	73	31	8	7	1	2	-	1	4.906
Rusia	27	79	70	35	368	643	407	108	44	36	35	16	3	8	-	3	-	-	1.882
Ucrania	24	29	29	21	34	87	91	67	50	47	18	5	1	1	-	-	-	-	504
Suiza	1	2	1	3	-	1	6	2	6	5	7	6	10	4	7	1	1	-	63
Serbia y Montenegro	-	-	1	1	2	-	1	2	4	3	1	-	-	-	-	-	-	-	15
Georgia	-	-	3	-	1	-	4	1	1	2	-	-	-	-	-	-	-	-	13
Albania	-	-	-	-	-	-	2	-	-	-	-	-	1	-	-	-	-	-	3
Andorra	1	3	3	3	6	1	-	1	1	-	-	-	-	-	-	-	-	-	19
Bielorrusia	2	2	3	3	7	12	7	2	3	1	-	2	1	-	1	-	-	-	46
Croacia	-	-	-	-	-	-	-	-	-	-	-	-	-	-	-	-	-	-	-
Turquia	-	-	-	-	-	-	-	-	-	-	-	-	-	-	-	-	-	-	-
Resto de nacionalidades europeas	-	-	-	-	-	-	-	1	-	-	-	-	-	-	-	-	-	-	1
África	1.029	752	711	756	847	1.112	1.108	836	613	307	137	60	54	54	29	17	3	3	8.428
Angola	-	-	-	-	1	-	1	-	-	-	-	-	-	-	-	-	-	-	2
Argelia	23	12	5	7	13	11	20	14	7	5	3	2	6	4	-	1	1	1	135
Cabo verde	-	-	2	-	-	1	1	1	2	-	-	-	-	-	-	-	-	-	7
Camerún	-	1	-	-	-	1	1	1	1	-	-	-	-	-	-	-	-	-	5
Congo	-	-	1	-	-	-	-	2	-	-	-	-	-	-	-	-	-	-	3
Costa de Marfil	1	-	2	-	2	1	-	-	-	-	-	-	-	-	-	-	-	-	6
Ghana	10	4	5	6	5	11	22	18	11	3	4	-	-	-	-	-	-	-	99
Gambia	6	4	1	-	1	3	5	3	2	1	1	-	-	-	-	-	-	-	27
Guinea	2	-	1	1	1	4	3	1	2	-	-	-	-	-	-	-	-	-	15
Guinea Bissau	46	62	45	28	17	25	40	35	18	10	4	1	-	1	-	-	-	-	332
Guinea Ecuatorial	3	6	9	6	6	8	8	6	8	6	2	3	1	2	-	-	1	-	75
Egipto	1	-	2	-	1	-	1	-	1	-	-	-	-	-	-	-	-	-	6
Liberia	-	-	1	1	1	-	-	-	1	1	-	-	-	-	-	-	-	-	5
Mali	3	2	-	2	5	7	2	3	4	-	-	-	-	-	-	-	-	-	28
Marruecos	873	624	606	675	734	947	918	700	522	264	119	53	47	47	28	14	1	2	7.174
Mauritania	3	1	1	-	3	3	4	3	2	3	-	-	-	-	-	-	-	-	23
Nigeria	9	5	1	3	26	58	32	16	7	2	-	-	-	-	-	-	-	-	159
Senegal	48	29	26	22	28	29	47	30	21	11	2	-	-	-	1	-	-	-	294
Sudáfrica	-	-	-	1	-	-	-	-	-	1	1	1	-	-	-	-	-	-	5
Sierra Leona	-	-	-	-	1	2	2	-	-	-	-	-	-	-	-	-	-	-	5
Túnez	1	1	1	2	1	-	1	2	3	-	1	-	-	-	-	1	-	-	14
República democrática del Congo	-	1	1	-	-	-	-	-	-	-	-	-	-	-	-	-	-	-	2
Resto de nacionalidades africanas	-	-	1	2	1	1	-	1	1	-	-	-	-	-	-	-	-	-	7
América del Norte	5	9	8	9	7	20	21	20	19	15	14	12	10	7	7	3	5	2	193
Canadá	-	3	4	1	-	1	-	1	1	4	3	2	2	1	1	-	1	-	25
Estados Unidos	2	2	2	6	6	10	7	6	13	9	9	7	8	5	6	3	4	2	107
México	3	4	2	2	1	9	14	13	5	2	2	3	-	1	-	-	-	-	61

Edad hombres

0-4	5-9	10-14	15-19	20-24	25-29	30-34	35-39	40-44	45-49	50-54	55-59	60-64	65-69	70-74	75-79	80-84	85 y más	Total	
269	431	436	291	379	553	660	743	669	640	691	1.000	983	889	477	226	120	46	9.503	Almería
170	320	336	229	202	240	440	595	568	569	657	990	978	889	475	226	120	45	8.049	Unión Europea (25)
14	33	36	33	29	22	57	68	81	84	73	59	125	126	71	35	21	4	971	UE-15
1	-	-	-	1	1	5	-	-	2	3	3	3	2	1	-	-	-	22	Alemania
7	5	6	2	8	14	21	26	22	17	26	18	24	52	21	8	3	-	280	Austria
-	2	3	2	-	2	2	2	1	1	2	4	4	3	2	-	1	-	29	Bélgica
-	-	-	1	-	1	1	1	-	1	-	-	-	2	1	-	-	-	8	Dinamarca
12	22	30	21	39	44	57	57	44	35	33	38	33	51	28	18	7	6	575	Finlandia
-	-	-	-	2	2	3	3	6	3	-	-	1	-	1	-	-	1	22	Francia
10	6	12	14	7	9	22	27	33	25	28	30	30	17	15	8	4	-	297	Grecia
4	6	9	4	-	-	3	6	10	7	7	10	12	14	5	1	-	-	98	Holanda
11	23	16	18	37	51	67	71	49	48	27	36	26	24	8	4	7	3	526	Irlanda
-	-	-	-	-	-	-	-	1	-	-	-	-	1	-	-	-	-	2	Italia
5	7	1	4	8	15	11	17	13	6	10	9	3	3	-	-	2	-	114	Luxemburgo
103	215	222	130	71	80	191	316	308	338	444	779	714	591	321	152	74	31	5.080	Portugal
3	1	1	-	-	1	-	1	-	2	4	4	3	3	1	-	1	-	25	Reino Unido
-	-	-	-	-	-	-	-	-	-	-	-	-	-	1	-	-	-	1	Suecia
-	-	-	-	-	-	-	-	1	-	-	-	-	-	-	-	-	-	1	Chipre
-	-	-	-	-	-	-	-	-	-	-	-	-	-	-	-	-	-	-	Eslovenia
3	3	-	-	2	4	3	2	2	2	1	1	-	-	-	-	-	1	24	Estonia
-	-	1	-	1	2	-	-	-	-	-	-	-	-	-	-	-	-	5	Hungría
92	101	99	60	167	283	201	124	88	61	28	6	4	-	-	-	-	-	1.314	Letonia
-	-	-	-	-	-	-	-	-	-	-	-	-	-	-	-	-	-	-	Lituania
3	5	-	-	6	17	7	14	7	7	2	1	-	-	1	-	-	-	70	Malta
-	1	-	1	2	2	3	4	2	-	-	2	-	-	-	-	-	-	17	Polonia
1	1	-	1	1	8	3	3	1	1	2	-	-	-	-	-	-	-	22	República Checa
-	-	-	-	-	-	-	-	-	-	-	-	-	-	-	-	-	-	-	República Eslovaca
411	469	423	458	994	1.624	1.295	993	662	489	246	96	32	18	13	3	1	2	8.229	Resto de Europa
3	3	2	4	3	5	2	5	6	3	1	-	2	-	-	-	-	-	39	Armenia
-	-	-	-	-	1	-	-	-	-	-	-	-	-	-	-	-	-	1	Bosnia y Herzegovina
38	43	50	45	94	182	157	123	100	79	54	15	4	1	-	-	-	-	985	Bulgaria
3	5	3	2	14	18	11	12	3	3	1	-	-	-	-	-	-	-	75	Moldavia
-	1	1	-	-	-	-	2	-	2	1	5	3	3	4	1	-	-	23	Noruega
297	324	274	346	793	1.261	942	721	434	310	140	54	12	5	1	-	1	1	5.916	Rumanía
44	60	56	28	32	27	27	14	15	17	8	5	2	1	-	-	-	-	336	Rusia
19	22	26	28	46	111	144	97	88	64	29	4	3	1	-	-	-	-	682	Ucrania
1	3	3	3	-	3	1	6	4	6	7	11	4	7	8	2	-	1	70	Suiza
-	-	1	-	-	1	2	1	2	-	1	1	-	-	-	-	-	-	9	Serbia y Montenegro
1	1	2	1	6	5	3	3	2	1	3	1	-	-	-	-	-	-	29	Georgia
-	-	-	-	-	1	2	1	-	-	-	1	-	-	-	-	-	-	5	Albania
2	4	5	1	6	3	2	1	2	-	-	-	-	-	-	-	-	-	26	Andorra
3	3	-	-	-	7	3	5	4	3	-	-	-	-	-	-	-	-	28	Bielorrusia
-	-	-	-	-	-	-	1	-	1	-	-	-	-	-	-	-	-	2	Croacia
-	-	-	-	-	-	-	-	-	1	-	-	-	-	-	-	-	-	2	Turquía
-	-	-	-	-	-	-	-	-	-	-	-	1	-	-	-	-	-	1	Resto de nacionalidades europeas
1.186	912	884	1.353	4.207	6.838	5.573	3.733	2.274	1.110	503	170	92	55	27	10	7	12	28.946	África
-	-	-	-	-	-	-	2	2	-	-	-	-	-	-	-	-	-	4	Angola
25	11	5	8	24	81	111	131	83	29	12	2	4	1	4	2	1	-	534	Argelia
-	1	-	1	-	-	-	-	-	-	-	-	-	-	-	-	-	-	2	Cabo verde
-	1	1	1	1	-	4	1	-	-	1	-	-	-	-	-	-	-	10	Camerún
-	1	-	1	2	-	4	-	1	-	-	-	-	1	-	-	-	-	10	Congo
1	1	-	3	11	18	16	2	5	-	-	1	-	-	-	-	-	-	58	Costa de Marfil
8	3	4	19	137	406	376	223	82	39	11	1	-	-	-	-	-	-	1.309	Ghana
4	5	6	14	34	76	85	57	16	10	3	1	-	-	-	-	-	-	311	Gambia
3	-	1	6	32	62	50	37	15	8	4	2	-	-	-	-	-	-	220	Guinea
67	41	73	117	121	123	111	156	161	76	32	11	6	-	-	-	-	-	1.095	Guinea Bissau
2	6	9	8	6	5	1	6	1	3	2	-	1	3	-	-	-	1	54	Guinea Ecuatorial
1	3	-	-	2	8	8	5	5	1	-	-	-	-	-	-	-	-	33	Egipto
1	-	-	-	2	3	6	5	1	1	-	-	-	-	-	-	-	-	19	Liberia
5	4	4	24	454	695	350	194	75	21	8	2	-	-	1	-	-	-	1.837	Mali
1.002	803	738	1.070	3.123	4.714	3.779	2.426	1.545	753	369	134	77	48	22	7	6	10	20.626	Marruecos
2	1	1	9	68	175	195	137	82	42	20	5	2	-	-	-	-	1	740	Mauritania
19	-	-	3	40	71	66	36	18	4	2	1	-	1	-	-	-	-	261	Nigeria
42	26	41	65	149	375	385	270	165	109	33	7	2	1	-	-	-	-	1.670	Senegal
-	-	-	-	-	-	-	-	-	-	1	1	-	-	-	1	-	-	3	Sudáfrica
1	-	-	-	1	4	4	2	1	3	1	-	-	-	-	-	-	-	17	Sierra Leona
-	4	1	2	-	-	3	8	4	3	2	-	-	-	-	-	-	-	27	Túnez
1	-	-	-	-	1	1	2	-	1	-	-	-	-	-	-	-	-	6	República democrática del Congo
2	1	-	2	2	22	25	28	9	6	2	1	-	-	-	-	-	-	100	Resto de nacionalidades africanas
6	8	12	10	4	16	13	18	16	8	7	14	5	9	8	3	4	1	162	América del Norte
-	-	1	1	1	2	2	-	-	1	-	4	-	1	-	-	1	-	14	Canadá
5	1	3	7	3	8	4	11	9	6	6	10	5	8	8	3	3	1	101	Estados Unidos
1	7	8	2	-	6	7	7	7	1	1	-	-	-	-	-	-	-	47	México

CONTINÚA →

1. Población y migraciones

1.1.5. Población de nacionalidad extranjera por sexo, grupos quinquenales de edad y provincia de residencia. Año 2005

	Edad mujeres																	Total		
	0-4	5-9	10-14	15-19	20-24	25-29	30-34	35-39	40-44	45-49	50-54	55-59	60-64	65-69	70-74	75-79	80-84		85 y más	
América Central	5	16	23	26	43	70	74	57	51	32	16	7	7	3	4	4	2	-	440	
Costa Rica	-	2	-	-	-	1	1	2	2	1	-	-	-	-	-	-	-	-	-	9
Cuba	2	3	4	8	12	29	27	8	9	13	6	5	2	2	1	2	1	-	-	134
El Salvador	-	-	-	-	-	1	-	-	-	2	-	-	-	-	-	-	-	-	-	3
Guatemala	-	1	1	-	2	-	1	-	-	-	-	-	-	1	-	-	-	-	-	6
Honduras	1	1	3	1	3	7	3	2	1	1	2	-	-	-	-	-	-	-	-	25
Nicaragua	-	1	-	-	1	-	1	1	1	-	1	-	-	-	-	-	-	-	-	6
Panamá	-	1	-	-	-	1	-	1	-	-	-	-	-	-	-	-	-	-	-	3
República Dominicana	1	7	15	16	24	30	40	42	38	14	7	2	5	-	3	2	1	-	-	247
Resto de nacionalidades de América Central	1	-	-	1	1	1	1	1	-	1	-	-	-	-	-	-	-	-	-	7
América del Sur	438	555	650	557	1.082	1.348	1.200	953	734	466	307	197	102	62	51	35	6	11	8.754	
Argentina	121	151	157	148	183	270	213	164	152	119	107	79	45	34	32	15	4	10	-	2.004
Bolivia	8	7	9	12	54	54	29	24	14	9	1	-	-	2	-	-	-	-	-	223
Brasil	12	15	10	19	54	64	58	38	22	14	3	9	3	2	-	1	-	1	-	325
Colombia	36	80	110	87	150	213	229	207	179	112	66	35	15	4	9	6	2	-	-	1.540
Chile	5	7	13	6	11	15	20	21	13	13	5	7	4	2	-	1	-	-	-	143
Ecuador	241	264	317	255	599	672	577	438	310	168	100	55	25	12	6	7	-	-	-	4.046
Paraguay	1	1	1	1	3	4	2	3	4	3	1	1	-	-	-	-	-	-	-	25
Perú	3	4	8	13	13	18	38	25	12	14	8	3	4	4	2	2	-	-	-	171
Uruguay	3	12	5	2	6	12	9	11	14	4	5	4	2	-	2	2	-	-	-	93
Venezuela	8	14	20	14	9	26	25	22	14	10	11	4	4	2	-	1	-	-	-	184
Resto de nacionalidades de América del Sur	-	-	-	-	-	-	-	-	-	-	-	-	-	-	-	-	-	-	-	-
Asia	28	16	18	22	29	37	42	48	33	19	16	9	1	2	4	1	1	-	326	
China	22	9	7	9	18	27	24	33	16	7	7	3	-	1	2	-	1	-	-	186
Bangladesh	-	-	-	-	-	-	-	-	-	-	-	-	-	-	-	-	-	-	-	-
Filipinas	-	-	-	1	-	-	1	-	1	2	3	-	-	-	-	-	-	-	-	8
India	-	-	-	-	2	1	1	-	-	-	-	-	-	-	-	-	-	-	-	4
Irán	1	-	-	-	1	1	-	-	-	-	-	-	-	-	-	-	-	-	-	3
Israel	-	-	-	-	-	-	-	-	1	-	-	-	-	1	1	-	-	-	-	3
Irak	1	-	-	-	2	-	-	1	-	1	-	1	-	-	-	-	-	-	-	6
Japón	-	-	-	-	2	-	3	2	2	2	-	1	1	-	1	-	-	-	-	14
Jordania	-	-	-	-	-	-	-	-	-	-	-	-	-	-	-	-	-	-	-	-
Líbano	-	-	-	-	-	-	-	-	-	-	-	-	-	-	-	-	-	-	-	-
Pakistán	1	6	7	3	2	3	3	10	1	2	1	-	-	-	-	-	-	-	-	42
Siria	1	-	1	-	-	1	2	1	-	-	-	-	-	-	1	-	-	-	-	7
República de Corea	-	-	-	1	-	1	1	-	-	-	1	-	-	-	-	-	-	-	-	4
Resto de nacionalidades de Asia	2	1	3	8	5	2	6	7	4	5	3	3	-	-	-	-	-	-	-	49
Oceanía	-	-	-	-	-	1	-	1	1	-	-	2	2	-	1	1	-	-	9	
Australia	-	-	-	-	-	1	-	1	1	-	-	-	2	1	-	1	-	-	-	8
Resto de países de Oceanía	-	-	-	-	-	-	-	-	-	-	-	-	1	-	-	-	-	-	-	1
Apátridas	-	-	-	-	-	-	-	-	-	-	-	-	-	-	1	1	-	-	-	2
Total	2.174	2.204	2.213	2.147	3.749	5.027	4.446	3.442	2.607	1.891	1.463	1.400	1.114	790	436	246	117	71	35.537	

Cádiz

Unión Europea (25)	172	235	253	164	231	400	486	570	460	380	317	365	316	190	140	81	54	42	4.856
UE-15	169	228	243	162	199	347	456	546	452	375	312	359	313	189	140	81	53	42	4.666
Alemania	20	42	38	38	32	61	83	107	109	89	64	42	67	38	18	11	11	6	876
Austria	3	2	1	-	2	11	10	4	2	4	1	5	3	-	-	-	1	-	49
Bélgica	1	7	7	4	4	11	21	22	11	14	8	11	5	8	2	2	1	3	142
Dinamarca	7	3	3	-	3	6	2	7	4	3	1	2	4	2	3	1	-	-	51
Finlandia	1	2	-	2	-	3	2	1	1	-	3	-	1	1	2	-	-	-	19
Francia	12	32	32	12	43	47	74	63	43	37	26	24	22	20	11	5	4	4	511
Grecia	-	-	1	-	-	2	3	1	-	-	-	-	-	-	-	1	1	-	9
Holanda	11	4	9	8	7	12	19	26	17	15	16	17	19	7	4	3	2	-	196
Irlanda	2	1	4	2	1	5	8	9	8	10	5	10	6	2	-	1	-	-	74
Italia	13	20	24	19	28	40	56	46	41	23	11	11	12	5	14	3	2	3	371
Luxemburgo	-	-	-	-	-	-	-	-	-	-	1	1	2	1	-	-	-	-	5
Portugal	4	7	5	9	14	24	13	25	29	15	13	8	5	3	4	5	3	5	191
Reino Unido	92	107	118	65	59	117	158	230	184	165	159	225	165	98	80	48	27	20	2.117
Suecia	3	1	1	3	6	8	7	5	3	-	4	3	2	4	2	1	1	1	55
Chipre	-	1	-	-	-	-	1	-	-	1	-	-	-	-	-	-	-	-	3
Eslovenia	1	-	1	-	-	1	-	1	-	-	-	-	-	-	-	-	-	-	4
Estonia	-	1	-	-	2	3	1	-	-	-	-	1	-	-	-	-	-	-	8
Hungría	-	1	-	-	-	3	2	-	-	-	-	-	-	1	-	-	-	-	7
Letonia	-	-	-	1	1	1	-	3	-	-	-	1	1	-	-	-	-	-	8
Lituania	1	1	5	-	15	9	6	8	1	3	1	1	1	-	-	-	-	-	52
Malta	-	1	1	-	1	-	1	1	2	-	1	2	1	-	-	-	-	-	11
Polonia	1	2	3	1	10	30	17	10	4	1	1	2	1	-	-	-	1	-	84
República Checa	-	-	-	-	1	3	1	1	-	-	-	-	-	-	-	-	-	-	6
República Eslovaca	-	-	-	-	2	3	1	-	1	-	-	-	-	-	-	-	-	-	7

Edad hombres																			
0-4	5-9	10-14	15-19	20-24	25-29	30-34	35-39	40-44	45-49	50-54	55-59	60-64	65-69	70-74	75-79	80-84	85 y más	Total	
4	15	22	30	18	29	29	29	25	15	9	1	4	4	2	-	-	-	236	América Central
-	1	-	-	-	1	-	-	-	-	-	-	-	-	-	-	-	-	2	Costa Rica
-	4	4	7	1	4	16	11	14	11	5	-	2	2	-	-	-	-	81	Cuba
-	-	-	-	-	-	-	-	-	-	-	-	1	-	-	-	-	-	1	El Salvador
-	2	-	-	-	1	-	1	1	1	-	1	-	1	1	-	-	-	8	Guatemala
-	1	3	-	1	9	3	2	-	-	-	1	-	1	-	-	-	-	21	Honduras
-	-	-	-	-	-	1	-	-	-	-	-	-	-	-	-	-	-	1	Nicaragua
-	2	-	-	-	-	-	-	-	-	-	-	-	-	-	-	-	-	2	Panamá
4	5	14	23	16	14	9	15	10	4	2	-	1	-	1	-	-	-	118	República Dominicana
-	-	1	-	-	-	-	-	-	-	1	-	-	-	-	-	-	-	2	Resto de nacionalidades de América Central
417	629	601	601	1.157	1.481	1.315	1.077	812	547	281	137	68	37	20	14	7	6	9.207	América del Sur
99	179	170	148	189	270	264	220	195	138	112	61	39	26	13	5	4	3	2.135	Argentina
14	7	1	18	50	67	66	38	32	19	11	3	1	-	-	-	-	-	327	Bolivia
12	11	22	12	25	22	30	26	16	10	4	2	-	2	-	1	-	-	195	Brasil
47	77	103	93	142	188	196	147	122	78	38	19	7	1	2	4	-	1	1.265	Colombia
5	10	15	4	15	23	15	15	13	11	5	2	1	-	-	-	1	-	135	Chile
226	327	274	301	697	844	687	578	390	263	97	40	13	5	2	-	2	1	4.747	Ecuador
1	-	-	1	2	6	5	2	3	2	2	1	-	-	-	-	-	-	25	Paraguay
3	5	3	10	18	26	31	24	15	14	4	1	2	1	1	3	-	1	162	Perú
2	7	5	7	11	11	9	11	10	7	3	4	2	2	2	-	-	-	93	Uruguay
8	6	8	7	8	24	12	16	16	5	5	4	3	-	-	1	-	-	123	Venezuela
-	-	-	-	-	-	-	-	-	-	-	-	-	-	-	-	-	-	-	Resto de nacionalidades de América del Sur
32	18	30	48	126	257	261	191	118	80	35	10	9	4	5	1	2	-	1.227	Asia
22	10	14	18	20	34	61	36	26	20	8	3	1	3	1	1	1	-	279	China
-	-	-	1	1	8	6	3	-	-	-	-	-	-	-	-	-	-	19	Bangladesh
-	1	-	1	1	-	-	-	-	-	-	-	1	-	-	-	-	-	4	Filipinas
-	-	-	-	1	2	4	-	1	2	1	-	-	-	-	-	-	-	11	India
-	-	-	-	-	1	1	-	-	1	-	-	-	-	-	1	-	-	4	Irán
-	-	-	-	-	1	-	1	1	-	1	-	-	-	-	-	-	-	4	Israel
-	-	-	-	-	-	-	1	1	2	-	1	-	-	-	-	-	-	5	Irak
2	-	-	2	2	-	-	2	1	1	3	2	-	-	3	-	-	-	18	Japón
-	-	-	-	-	-	-	-	2	-	-	-	-	1	-	-	-	-	3	Jordania
-	-	-	-	-	-	1	1	1	-	-	-	-	-	-	-	-	-	3	Libano
4	4	13	22	97	205	184	138	79	50	21	3	5	-	-	-	-	-	825	Pakistán
2	1	1	-	1	-	1	3	1	-	1	-	-	-	-	-	-	-	11	Siria
-	-	-	-	-	1	1	-	-	-	-	-	-	-	-	-	-	-	2	República de Corea
2	2	2	4	3	5	2	6	5	4	-	1	1	1	-	-	1	-	39	Resto de nacionalidades de Asia
-	-	1	-	-	-	3	2	-	2	1	-	-	-	-	-	-	-	9	Oceanía
-	-	1	-	-	-	2	-	2	1	-	-	-	-	-	-	-	-	8	Australia
-	-	-	-	-	-	1	-	-	-	-	-	-	-	-	-	-	-	1	Resto de países de Oceanía
-	-	-	-	-	-	1	-	-	-	-	-	-	1	-	-	-	-	2	Apátridas
2.325	2.482	2.408	2.791	6.885	10.798	9.147	6.784	4.576	2.889	1.772	1.428	1.193	1.017	552	257	141	67	57.521	Total
Cádiz																			
178	294	270	176	168	352	547	709	624	447	350	399	356	287	151	87	42	29	5.466	Unión Europea (25)
169	283	261	173	153	331	530	701	607	440	344	396	355	283	151	87	42	28	5.334	UE-15
21	36	44	32	25	43	80	121	115	80	81	50	63	61	12	12	6	4	886	Alemania
2	-	-	4	-	1	6	8	4	9	3	4	2	1	-	-	-	-	44	Austria
8	12	12	5	2	12	14	22	18	13	6	7	7	10	4	2	1	-	155	Bélgica
1	3	7	2	5	2	7	11	6	5	4	8	8	4	5	-	-	-	78	Dinamarca
-	1	-	1	-	1	1	1	2	-	-	1	1	1	-	-	-	-	10	Finlandia
19	26	19	19	24	48	59	92	66	35	19	32	19	11	10	4	6	3	511	Francia
-	3	-	-	-	3	2	3	-	-	1	-	-	-	-	1	-	-	13	Grecia
10	14	12	4	6	12	22	33	27	26	16	18	10	13	3	2	1	-	229	Holanda
4	7	4	4	-	7	9	16	13	7	12	3	5	4	1	1	-	-	97	Irlanda
9	23	17	19	32	53	95	91	76	50	34	25	25	16	9	9	1	2	586	Italia
-	-	-	-	-	-	-	1	-	-	-	-	-	1	-	-	-	-	2	Luxemburgo
4	8	11	5	16	27	36	24	32	17	16	10	8	8	2	3	3	2	232	Portugal
90	149	133	77	41	120	196	270	246	195	150	234	198	149	103	52	24	16	2.443	Reino Unido
1	1	2	1	2	2	3	8	2	3	2	4	9	4	2	1	-	1	48	Suecia
1	-	2	-	-	-	-	1	-	-	-	-	-	-	-	-	-	-	4	Chipre
-	-	1	-	-	-	-	-	1	-	-	-	-	-	-	-	-	-	2	Eslovenia
1	1	-	-	-	1	1	-	-	1	-	-	-	-	-	-	-	-	5	Estonia
-	-	-	-	4	-	3	-	-	-	1	-	-	1	-	-	-	-	9	Hungría
-	-	-	-	-	-	-	-	1	-	-	-	1	-	-	-	-	-	2	Letonia
1	6	1	3	4	3	2	3	2	3	2	-	-	-	-	-	-	-	30	Lituania
-	1	1	-	-	-	1	2	1	-	-	-	-	2	-	-	-	-	8	Malta
5	3	4	-	5	13	8	2	10	2	2	2	1	1	-	-	-	-	58	Polonia
-	-	-	-	-	2	1	-	2	-	-	-	-	-	-	-	-	-	6	República Checa
1	-	-	-	2	2	2	-	-	-	1	-	-	-	-	-	-	-	8	República Eslovaca

1. Población y migraciones

1.1.5. Población de nacionalidad extranjera por sexo, grupos quinquenales de edad y provincia de residencia. Año 2005

	Edad mujeres																	Total	
	0-4	5-9	10-14	15-19	20-24	25-29	30-34	35-39	40-44	45-49	50-54	55-59	60-64	65-69	70-74	75-79	80-84		85 y más
Resto de Europa	35	32	45	58	129	156	119	118	69	82	51	22	11	9	7	1	2	-	946
Armenia	-	-	1	1	-	-	-	-	1	-	-	-	-	-	-	-	-	-	3
Bosnia y Herzegovina	-	-	3	-	-	-	-	1	-	1	1	-	-	-	-	-	-	-	6
Bulgaria	3	1	3	4	3	11	6	5	2	3	3	1	-	-	-	-	-	-	45
Moldavia	-	-	-	-	2	1	1	3	-	2	-	-	-	-	-	-	-	-	9
Noruega	2	2	2	4	2	7	3	4	5	7	2	2	3	2	1	-	-	-	48
Rumanía	20	13	12	38	83	80	47	45	19	19	4	4	-	1	2	-	-	-	387
Rusia	3	7	5	2	16	30	21	14	8	6	12	3	1	2	-	-	-	-	130
Ucrania	3	4	14	4	11	18	30	33	20	35	20	6	-	1	-	-	-	-	199
Suiza	2	4	4	3	5	4	10	8	10	6	7	5	4	3	4	1	2	-	82
Serbia y Montenegro	-	-	-	-	1	-	1	2	1	2	-	-	-	-	-	-	-	-	7
Georgia	-	-	-	-	-	-	-	-	-	-	1	-	-	-	-	-	-	-	1
Albania	-	-	-	-	1	1	-	-	-	-	-	-	-	-	-	-	-	-	2
Andorra	1	-	-	-	1	-	-	1	1	-	-	-	-	-	-	-	-	-	4
Bielorrusia	-	-	-	1	3	1	-	1	2	-	1	-	-	-	-	-	-	-	9
Croacia	1	-	-	-	1	-	1	-	-	-	-	-	-	-	-	-	-	-	3
Turquía	-	-	-	-	1	-	-	-	-	-	-	-	-	-	-	-	-	-	1
Resto de nacionalidades europeas	-	1	1	1	-	2	-	-	-	1	-	1	3	-	-	-	-	-	10
África	205	182	187	186	298	348	326	288	209	165	126	66	60	36	32	8	5	1	2.728
Angola	-	-	-	-	-	-	-	-	-	1	-	-	-	-	-	-	-	-	1
Argelia	5	6	15	29	24	15	9	14	9	10	2	4	1	2	2	1	1	-	149
Cabo verde	-	-	-	1	-	-	-	1	-	-	-	-	-	-	-	-	-	-	2
Camerún	-	-	1	-	-	-	1	1	1	-	-	-	-	-	-	-	-	-	4
Congo	1	-	-	-	-	1	-	-	-	-	-	-	-	-	-	-	-	-	2
Costa de Marfil	-	-	-	-	-	-	-	-	-	-	-	-	-	-	-	-	-	-	-
Ghana	-	-	-	-	-	-	-	-	-	-	-	-	-	-	-	-	-	-	-
Gambia	-	-	-	-	-	-	1	-	-	-	-	-	-	-	-	-	-	-	1
Guinea	-	2	-	1	-	1	-	-	-	-	1	-	-	-	-	-	-	-	5
Guinea Bissau	-	-	-	-	-	-	-	-	-	-	-	-	-	-	-	-	-	-	-
Guinea Ecuatorial	-	1	3	2	1	1	1	-	1	-	-	1	-	-	-	-	1	-	12
Egipto	-	-	-	-	-	-	-	-	-	-	-	-	-	-	-	-	-	-	-
Liberia	1	-	-	-	2	1	-	-	-	-	-	-	-	-	-	-	-	-	4
Mali	-	-	-	-	-	-	-	-	-	-	-	-	-	-	-	-	-	-	-
Marruecos	167	152	151	143	242	281	254	189	147	119	58	57	33	29	7	3	-	-	2.313
Mauritania	9	13	12	6	5	6	6	9	5	2	2	1	-	-	-	-	-	-	78
Nigeria	15	1	1	1	19	30	7	1	-	1	-	-	-	-	-	-	-	-	76
Senegal	5	4	2	2	1	5	4	4	3	1	1	-	-	-	-	-	-	-	32
Sudáfrica	-	-	2	-	-	-	1	1	-	2	-	-	1	-	1	-	-	1	9
Sierra Leona	-	-	-	-	1	2	-	-	-	-	-	-	-	-	-	-	-	-	3
Túnez	-	-	-	-	-	-	-	1	-	-	-	-	-	-	-	-	-	-	1
República democrática del Congo	-	-	-	-	-	-	-	-	-	-	-	-	-	-	-	-	-	-	-
Resto de nacionalidades africanas	2	3	-	1	3	5	14	3	1	1	1	1	1	1	-	-	-	-	36
América del Norte	27	31	50	31	36	52	67	75	58	51	20	31	22	14	10	7	5	6	593
Canadá	2	1	1	1	-	1	5	2	3	2	-	1	1	-	1	-	-	-	21
Estados Unidos	23	28	44	25	27	37	39	57	44	46	16	24	19	14	8	7	5	6	469
México	2	2	5	5	9	14	23	16	11	3	4	6	2	-	1	-	-	-	103
América Central	2	12	14	28	32	57	83	57	42	23	16	21	5	5	5	2	3	2	409
Costa Rica	-	-	-	1	1	1	-	2	2	-	1	1	-	-	-	-	-	-	9
Cuba	1	5	4	8	9	23	32	18	18	10	9	10	3	2	3	2	1	-	158
El Salvador	-	-	-	-	-	-	3	1	-	-	-	-	-	-	-	-	-	-	4
Guatemala	-	-	-	1	-	2	1	2	-	1	1	-	-	-	-	-	-	-	8
Honduras	-	2	-	-	-	2	1	2	-	1	1	-	-	-	-	-	-	2	11
Nicaragua	-	2	-	-	-	2	3	1	1	-	-	-	-	-	-	-	1	-	10
Panamá	1	-	1	1	-	1	2	2	2	2	-	-	-	-	-	-	-	-	12
República Dominicana	-	3	9	16	21	27	38	28	17	10	2	8	2	3	2	-	1	-	187
Resto de nacionalidades de América Central	-	-	-	1	1	1	2	2	-	-	2	1	-	-	-	-	-	-	10
América del Sur	107	153	169	151	391	592	556	393	322	191	134	73	46	30	21	16	11	5	3.361
Argentina	25	27	28	28	46	77	69	46	49	33	37	22	10	13	7	9	4	2	532
Bolivia	36	34	21	26	121	137	123	87	61	40	15	9	8	1	2	-	-	-	721
Brasil	9	11	9	13	35	72	75	40	30	13	8	5	4	2	-	1	1	-	328
Colombia	14	37	56	43	85	169	169	127	82	51	37	16	7	3	4	1	2	1	904
Chile	3	9	7	5	7	15	6	3	8	5	7	3	1	2	2	1	-	-	84
Ecuador	8	20	24	16	54	66	68	40	36	18	10	7	5	1	-	1	1	-	375
Paraguay	-	-	-	1	3	3	6	6	2	1	2	-	-	-	-	1	-	-	25
Perú	4	4	7	3	13	18	18	20	18	10	6	4	4	4	4	2	1	1	141
Uruguay	4	6	12	3	10	13	9	7	19	10	8	4	5	3	-	-	1	1	115
Venezuela	4	5	5	13	17	22	13	17	17	10	4	3	2	1	2	-	1	-	136
Resto de nacionalidades de América del Sur	-	-	-	-	-	-	-	-	-	-	-	-	-	-	-	-	-	-	-
Asia	36	18	18	24	38	51	60	54	40	27	21	12	12	4	4	5	1	5	430
China	28	17	12	19	25	28	31	36	19	14	7	1	2	1	-	4	1	1	246
Bangladesh	-	-	-	-	-	-	-	-	-	-	-	-	-	-	1	-	-	-	1
Filipinas	-	-	2	-	5	8	4	6	11	7	6	-	3	1	1	1	-	4	59

Edad hombres																			
0-4	5-9	10-14	15-19	20-24	25-29	30-34	35-39	40-44	45-49	50-54	55-59	60-64	65-69	70-74	75-79	80-84	85 y más	Total	
41	43	41	47	105	133	111	95	65	57	34	19	19	9	6	2	2	1	830	Resto de Europa
-	-	-	-	1	-	-	-	1	-	-	-	-	-	-	-	-	-	2	Armenia
-	-	2	4	1	3	1	-	-	-	1	2	-	-	-	-	-	-	14	Bosnia y Herzegovina
2	3	2	2	4	6	5	4	6	4	4	-	-	-	-	-	-	-	42	Bulgaria
-	-	-	1	-	3	2	4	2	4	1	-	-	-	-	-	-	-	17	Moldavia
3	3	5	1	6	1	6	4	6	8	3	5	8	4	2	1	-	-	66	Noruega
20	20	11	27	80	92	66	50	23	24	11	3	-	-	-	-	-	-	427	Rumania
10	7	4	4	3	4	6	8	2	5	1	-	2	2	-	-	-	1	59	Rusia
2	5	7	6	4	13	13	5	8	4	6	2	1	-	-	-	-	-	76	Ucrania
2	5	6	1	3	3	5	16	13	5	7	5	6	2	2	1	2	-	84	Suiza
-	-	-	-	2	6	3	1	-	1	-	-	-	-	-	-	-	-	13	Serbia y Montenegro
-	-	-	-	-	-	-	-	-	-	-	-	-	-	-	-	-	-	-	Georgia
-	-	-	-	-	-	-	-	-	-	-	-	-	-	-	-	-	-	-	Albania
2	-	1	-	-	-	-	-	-	1	-	-	-	-	1	-	-	-	5	Andorra
-	-	-	-	-	-	-	-	-	-	-	-	-	-	-	-	-	-	-	Bielorrusia
-	-	-	-	1	-	2	1	1	-	-	1	-	-	-	-	-	-	6	Croacia
-	-	-	1	-	1	2	2	2	1	-	-	-	-	-	-	-	-	9	Turquia
-	-	3	-	-	1	-	-	1	-	-	1	2	1	1	-	-	-	10	Resto de nacionalidades europeas
204	199	209	236	374	581	640	495	399	276	198	90	67	37	29	11	3	1	4.049	África
-	-	-	-	-	2	2	-	-	-	-	-	-	-	-	-	-	-	4	Angola
5	11	40	42	23	15	20	15	12	14	10	6	1	-	1	-	-	1	216	Argelia
-	-	-	-	-	-	3	-	-	2	-	-	-	-	-	-	-	-	5	Cabo verde
1	1	-	1	-	1	-	1	-	-	-	-	-	-	-	-	-	-	5	Camerún
1	-	-	1	-	1	-	1	-	1	-	-	-	-	-	-	-	-	4	Congo
-	-	-	-	1	2	-	-	-	-	-	-	-	-	-	-	-	-	3	Costa de Marfil
1	-	-	-	2	1	-	-	-	1	-	-	-	-	-	-	-	-	5	Ghana
-	-	-	-	-	1	-	-	-	-	-	-	-	-	-	-	-	-	1	Gambia
-	-	-	-	1	3	-	2	2	-	-	-	-	-	-	-	-	-	8	Guinea
-	-	-	-	-	2	1	1	-	-	-	-	-	-	-	-	-	-	4	Guinea Bissau
-	-	2	-	2	2	-	2	-	-	-	-	-	-	-	-	-	-	8	Guinea Ecuatorial
-	-	-	-	-	1	-	2	-	1	-	-	-	-	-	-	-	-	4	Egipto
-	-	-	-	-	-	2	-	-	-	-	-	-	-	-	-	-	-	2	Liberia
-	-	-	-	2	2	-	-	-	-	-	-	-	-	-	-	-	-	4	Mali
165	173	159	181	322	504	545	434	336	223	163	73	62	35	27	10	3	-	3.415	Marruecos
5	11	6	7	4	11	18	11	11	9	10	2	-	-	-	-	-	-	105	Mauritania
20	1	-	-	10	12	10	2	1	1	-	-	-	-	-	-	-	-	57	Nigeria
3	2	1	3	7	18	29	21	29	21	14	7	3	1	-	-	-	-	159	Senegal
-	-	-	-	1	1	1	-	1	1	-	1	1	-	-	-	-	-	7	Sudáfrica
2	-	-	-	-	-	-	-	-	-	-	-	-	-	-	-	-	-	2	Sierra Leona
-	-	-	-	-	3	-	-	1	2	-	-	-	-	-	-	-	-	6	Túnez
-	-	-	-	-	-	-	-	-	-	-	1	-	-	-	-	-	-	1	República democrática del Congo
1	-	1	1	1	3	4	4	4	1	1	-	-	1	1	1	-	-	24	Resto de nacionalidades africanas
31	57	35	28	45	68	87	95	120	83	64	49	51	55	26	19	21	7	941	América del Norte
-	-	1	1	-	2	3	2	3	1	3	2	1	-	4	-	1	2	26	Canadá
27	44	30	25	43	56	68	84	108	81	59	45	47	55	22	19	19	5	837	Estados Unidos
4	13	4	2	2	10	16	9	9	1	2	2	3	-	-	-	1	-	78	México
4	14	20	22	22	26	40	26	29	18	13	8	4	2	1	1	-	1	251	América Central
-	-	-	-	3	-	-	1	-	-	-	-	-	-	-	-	-	-	4	Costa Rica
-	5	6	7	6	13	21	20	22	14	8	7	3	1	-	-	-	-	133	Cuba
-	-	-	-	1	2	-	-	1	1	-	-	-	-	-	-	-	-	5	El Salvador
1	-	4	-	-	3	-	-	-	-	-	-	-	-	1	-	-	-	9	Guatemala
-	-	1	2	2	1	3	-	1	-	1	-	-	-	-	-	-	-	11	Honduras
1	-	-	-	1	-	1	-	1	-	-	-	-	-	-	-	-	-	4	Nicaragua
-	-	2	1	1	-	1	-	-	1	1	-	1	-	-	-	-	-	8	Panamá
1	9	7	12	8	6	12	4	2	1	2	-	-	-	1	1	-	1	67	República Dominicana
1	-	-	-	-	1	2	1	2	1	1	1	-	-	-	-	-	-	10	Resto de nacionalidades de América Central
76	172	176	155	258	334	337	220	176	130	95	43	37	16	9	9	2	2	2.247	América del Sur
30	41	39	32	46	75	95	56	48	39	36	24	10	6	3	4	1	2	587	Argentina
24	21	24	14	67	84	81	45	32	20	8	3	-	-	-	-	-	-	423	Bolivia
3	14	20	15	22	26	21	13	11	11	8	-	2	1	-	1	-	-	168	Brasil
4	50	50	50	40	53	46	40	25	19	17	3	6	5	2	2	-	-	412	Colombia
2	3	5	5	7	8	13	8	11	7	2	2	6	1	-	-	-	-	80	Chile
7	24	23	26	46	53	35	28	17	11	6	7	5	1	-	-	-	-	289	Ecuador
-	1	-	-	1	1	-	-	2	2	4	-	1	-	-	-	-	-	12	Paraguay
-	5	4	3	6	19	25	11	8	10	1	2	4	1	3	-	-	-	102	Perú
2	2	7	5	15	6	13	11	19	8	9	2	1	1	-	1	1	-	103	Uruguay
4	11	4	5	8	9	8	8	3	3	4	-	2	-	1	1	-	-	71	Venezuela
-	-	-	-	-	-	-	-	-	-	-	-	-	-	-	-	-	-	-	Resto de nacionalidades de América del Sur
26	35	24	42	41	55	71	78	67	35	29	17	5	12	7	4	3	-	551	Asia
21	19	23	29	25	43	41	51	41	26	6	7	2	2	3	1	2	-	342	China
-	-	-	-	-	2	-	-	-	-	-	-	-	-	-	-	-	-	2	Bangladesh
2	1	1	6	4	1	4	3	4	1	4	1	-	2	2	1	-	-	37	Filipinas

1. Población y migraciones

1.1.5. Población de nacionalidad extranjera por sexo, grupos quinquenales de edad y provincia de residencia. Año 2005

	Edad mujeres																	Total	
	0-4	5-9	10-14	15-19	20-24	25-29	30-34	35-39	40-44	45-49	50-54	55-59	60-64	65-69	70-74	75-79	80-84		85 y más
India	3	1	2	3	4	4	8	3	5	2	5	5	3	1	1	-	-	-	50
Irán	-	-	-	-	-	-	-	-	-	-	-	-	-	-	-	-	-	-	-
Israel	-	-	-	-	1	-	-	-	1	-	-	1	-	-	-	-	-	-	3
Irak	2	-	-	-	-	-	2	1	1	-	1	1	-	-	-	-	-	-	8
Japón	2	-	1	1	1	6	8	6	2	1	2	3	2	1	-	-	-	-	36
Jordania	-	-	-	-	-	-	-	-	-	-	-	-	-	-	1	-	-	-	1
Libano	-	-	-	-	-	1	-	-	-	-	-	-	-	-	-	-	-	-	1
Pakistán	-	-	-	-	-	-	-	-	-	-	-	-	-	-	-	-	-	-	-
Siria	1	-	-	1	-	-	2	1	-	-	-	-	1	-	-	-	-	-	6
República de Corea	-	-	-	-	-	-	-	-	-	-	-	-	-	-	-	-	-	-	-
Resto de nacionalidades de Asia	-	-	1	-	2	4	5	1	1	3	-	1	1	-	-	-	-	-	19
Oceanía	1	2	-	1	1	-	4	2	3	1	2	2	1	2	2	-	-	-	24
Australia	1	2	-	1	1	-	4	2	3	1	1	2	1	1	2	-	-	-	22
Resto de países de Oceanía	-	-	-	-	-	-	-	-	-	-	1	-	-	1	-	-	-	-	2
Apátridas	-	1	-	-	-	-	-	-	-	-	-	-	-	-	-	-	-	-	1
Total	585	666	736	643	1.156	1.656	1.701	1.557	1.203	920	687	592	473	290	221	120	81	61	13.348
Córdoba																			
Unión Europea (25)	15	31	30	23	48	78	100	89	79	65	61	49	37	18	11	8	4	2	748
UE-15	12	29	28	20	36	53	83	82	77	64	58	49	37	18	11	8	4	2	671
Alemania	-	2	4	2	2	7	11	14	11	10	1	4	3	3	1	-	-	-	78
Austria	-	-	-	-	-	-	-	3	1	1	-	-	-	-	-	-	-	-	5
Bélgica	2	4	3	1	4	-	7	5	4	2	1	3	-	-	-	1	-	-	37
Dinamarca	-	-	-	-	-	1	1	-	-	-	-	-	-	-	-	-	-	-	2
Finlandia	-	-	-	-	3	-	-	-	-	-	1	-	1	-	-	-	-	-	5
Francia	1	1	5	1	15	15	30	16	16	9	12	1	2	2	2	1	2	-	131
Grecia	-	-	-	-	-	1	-	-	1	-	-	-	-	-	-	-	-	-	2
Holanda	2	2	-	-	-	2	4	4	6	1	1	3	3	-	1	1	-	-	30
Irlanda	-	-	-	-	-	4	-	-	-	-	-	-	-	-	-	-	-	-	4
Italia	1	5	4	7	3	6	7	6	5	8	5	5	6	4	-	1	2	1	76
Luxemburgo	-	-	-	-	-	-	-	-	-	-	-	-	-	-	-	-	-	-	-
Portugal	-	2	2	1	4	8	3	5	8	2	7	1	3	1	1	-	-	-	48
Reino Unido	6	13	10	8	4	10	19	29	26	29	30	32	19	8	4	2	-	1	250
Suecia	-	-	-	-	1	-	-	-	-	1	-	-	-	-	-	1	-	-	3
Chipre	-	-	-	-	-	-	-	-	-	-	-	-	-	-	-	-	-	-	-
Eslovenia	-	-	-	-	-	1	-	-	-	-	-	-	-	-	-	-	-	-	1
Estonia	-	-	-	-	-	1	-	-	-	-	-	-	-	-	-	-	-	-	1
Hungría	-	1	-	-	1	4	1	-	-	-	-	-	-	-	-	-	-	-	7
Letonia	-	-	-	-	-	-	-	-	-	-	-	-	-	-	-	-	-	-	-
Lituania	2	-	1	2	9	8	7	3	-	1	1	-	-	-	-	-	-	-	34
Malta	-	-	-	-	-	-	-	-	-	-	-	-	-	-	-	-	-	-	-
Polonia	1	1	1	1	1	7	6	3	2	-	2	-	-	-	-	-	-	-	25
República Checa	-	-	-	-	-	3	3	1	-	-	-	-	-	-	-	-	-	-	7
República Eslovaca	-	-	-	-	1	1	-	-	-	-	-	-	-	-	-	-	-	-	2
Resto de Europa	51	51	58	121	212	274	194	170	95	91	47	17	12	11	4	1	1	-	1.410
Armenia	3	2	3	4	2	4	3	3	2	2	-	3	1	-	1	1	1	-	35
Bosnia y Herzegovina	-	-	-	-	-	-	-	-	-	-	-	-	-	-	-	-	-	-	-
Bulgaria	1	5	4	6	4	11	13	9	4	2	1	1	-	1	-	-	-	-	62
Moldavia	-	-	2	1	4	5	2	2	2	-	1	-	-	-	-	-	-	-	19
Noruega	-	-	-	-	-	-	-	-	1	-	-	-	-	-	-	-	-	-	1
Rumanía	36	26	24	80	163	205	108	104	46	43	14	5	4	6	-	-	-	-	864
Rusia	1	5	11	9	17	17	20	18	7	8	5	3	2	2	-	-	-	-	125
Ucrania	3	7	11	15	10	13	29	22	22	29	15	4	3	1	2	-	-	-	186
Suiza	-	1	-	2	2	-	1	-	3	1	2	1	1	-	1	-	-	-	15
Serbia y Montenegro	2	-	-	-	3	2	2	2	-	-	-	-	1	1	-	-	-	-	13
Georgia	3	2	2	1	4	4	8	5	5	5	6	-	-	-	-	-	-	-	45
Albania	-	2	1	-	-	-	2	-	-	-	-	-	-	-	-	-	-	-	5
Andorra	-	-	-	-	-	-	-	-	-	-	-	-	-	-	-	-	-	-	-
Bielorrusia	-	1	-	3	3	8	3	5	2	1	2	-	-	-	-	-	-	-	28
Croacia	2	-	-	-	-	3	3	-	-	-	-	-	-	-	-	-	-	-	8
Turquía	-	-	-	-	-	1	-	-	1	-	-	-	-	-	-	-	-	-	2
Resto de nacionalidades europeas	-	-	-	-	-	1	-	-	-	-	1	-	-	-	-	-	-	-	2
África	54	62	52	53	82	134	164	81	63	48	21	10	5	7	2	3	3	-	844
Angola	1	1	-	-	-	1	-	1	-	-	-	-	-	1	-	-	-	-	5
Argelia	3	6	5	6	4	4	7	4	2	4	-	-	-	1	-	-	-	-	46
Cabo verde	-	-	-	-	-	-	-	-	-	1	-	-	-	-	-	-	-	-	1
Camerún	-	-	-	-	-	-	-	-	-	-	-	-	-	-	-	-	1	-	1
Congo	-	1	-	-	1	2	-	-	-	-	-	-	-	-	-	-	-	-	4
Costa de Marfil	-	-	-	-	1	-	1	-	-	-	-	-	-	-	-	-	-	-	2
Ghana	-	-	-	-	-	-	1	-	-	-	-	-	-	-	-	-	-	-	1
Gambia	-	-	-	-	-	-	-	-	-	-	-	-	-	-	-	-	-	-	-
Guinea	-	-	-	1	-	-	-	2	-	-	-	-	-	-	-	-	-	-	3

Edad hombres																				
0-4	5-9	10-14	15-19	20-24	25-29	30-34	35-39	40-44	45-49	50-54	55-59	60-64	65-69	70-74	75-79	80-84	85 y más	Total		
2	6	-	2	3	2	1	7	11	2	7	6	1	2	1	-	1	-	54	India	
-	-	-	-	-	1	-	-	-	-	-	-	-	-	-	-	-	-	1	Irán	
-	-	-	-	1	-	-	-	1	-	-	-	-	2	-	-	-	-	4	Israel	
1	4	-	1	2	-	6	1	-	1	-	-	-	-	-	-	-	-	16	Irak	
-	2	-	2	1	-	2	-	2	1	2	2	2	4	1	-	-	-	21	Japón	
-	2	-	-	2	1	1	1	1	-	1	-	-	-	-	1	-	-	10	Jordania	
-	-	-	-	-	-	-	-	-	-	-	-	-	-	-	1	-	-	1	Libano	
-	-	-	-	-	-	5	2	1	-	1	-	-	-	-	-	-	-	9	Pakistán	
-	-	-	-	3	1	1	2	2	-	1	-	-	-	-	-	-	-	10	Siria	
-	-	-	-	-	1	-	-	-	-	-	-	-	-	-	-	-	-	1	República de Corea	
-	1	-	2	-	5	8	11	4	4	7	1	-	-	-	-	-	-	43	Resto de nacionalidades de Asia	
2	2	1	-	1	-	4	4	4	5	3	1	1	3	-	1	-	-	32	Oceania	
-	2	1	-	-	-	3	3	2	5	3	-	-	3	-	1	-	-	23	Australia	
2	-	-	-	1	-	1	1	2	-	-	1	1	-	-	-	-	-	9	Resto de países de Oceanía	
-	-	2	1	-	-	-	1	1	-	-	-	-	-	-	-	-	-	5	Apátridas	
562	816	778	707	1.014	1.549	1.837	1.723	1.485	1.051	786	626	540	421	229	134	73	41	14.372	Total	
Córdoba																				
22	47	32	22	28	77	89	91	73	59	54	56	51	29	13	8	2	4	757	Unión Europea (25)	
22	40	31	17	23	65	83	86	72	58	54	55	51	29	13	8	2	4	713	UE-15	
3	6	7	1	1	12	6	7	6	4	2	3	4	3	-	-	-	-	68	Alemania	
-	-	-	-	1	1	1	-	1	2	2	-	-	-	-	-	-	-	8	Austria	
-	5	1	2	1	2	5	4	2	4	-	1	1	-	-	-	-	-	28	Bélgica	
-	-	-	-	-	-	2	-	-	-	-	1	1	-	-	-	-	-	4	Dinamarca	
-	1	-	-	-	-	-	-	2	-	1	-	1	-	-	-	-	-	5	Finlandia	
3	3	7	4	3	15	16	14	9	9	6	7	5	1	2	4	1	3	112	Francia	
-	-	-	-	1	-	-	-	1	1	-	-	-	-	-	-	-	-	3	Grecia	
2	2	-	1	-	6	6	4	1	3	-	1	2	1	1	1	-	-	30	Holanda	
-	-	-	-	-	1	-	1	1	-	-	-	-	-	-	-	-	-	3	Irlanda	
2	4	4	5	5	15	21	19	13	12	5	8	12	5	1	-	-	1	132	Italia	
-	-	-	-	-	-	-	-	-	-	-	-	-	-	-	-	-	-	-	-	Luxemburgo
1	3	-	-	8	11	16	6	3	2	3	1	2	1	1	-	-	-	58	Portugal	
10	16	12	4	3	8	10	27	30	22	32	34	23	16	5	3	1	-	256	Reino Unido	
1	-	-	-	-	-	-	2	-	1	-	-	1	1	-	-	-	-	6	Suecia	
-	-	-	-	-	-	-	-	-	-	-	-	-	-	-	-	-	-	-	-	Chipre
-	-	-	-	-	-	-	-	-	-	-	-	-	-	-	-	-	-	-	-	Eslovenia
-	-	-	-	-	-	-	-	-	-	-	-	-	-	-	-	-	-	-	-	Estonia
-	-	-	1	-	-	-	-	-	-	-	-	-	-	-	-	-	-	1	-	Hungría
-	-	-	-	-	-	-	-	-	-	-	-	-	-	-	-	-	-	-	-	Letonia
-	4	1	3	4	8	-	3	1	-	-	-	-	-	-	-	-	-	24	Lituania	
-	-	-	-	-	-	-	-	-	-	-	-	-	-	-	-	-	-	-	-	Malta
-	3	-	1	1	3	5	2	-	1	-	1	-	-	-	-	-	-	17	Polonia	
-	-	-	-	-	1	1	-	-	-	-	-	-	-	-	-	-	-	2	República Checa	
-	-	-	-	-	-	-	-	-	-	-	-	-	-	-	-	-	-	-	-	República Eslovaca
61	55	52	112	292	434	332	251	180	142	58	19	7	4	1	-	-	-	2.000	Resto de Europa	
-	5	-	4	5	4	3	2	7	2	2	-	-	3	-	-	-	-	37	Armenia	
-	-	-	-	-	1	-	-	-	-	-	-	-	-	-	-	-	-	1	-	Bosnia y Herzegovina
4	1	4	3	5	13	16	7	14	6	1	2	-	-	-	-	-	-	76	Bulgaria	
-	2	-	2	5	6	6	-	2	3	-	-	-	-	-	-	-	-	26	Moldavia	
1	-	-	-	-	-	-	-	-	-	-	-	-	-	-	-	-	-	1	-	Noruega
43	32	27	83	238	310	220	163	90	83	34	6	4	-	-	-	-	-	1.333	Rumanía	
5	8	4	5	7	9	8	13	17	4	1	2	-	-	-	-	-	-	83	Rusia	
4	4	12	7	19	65	61	54	39	32	16	7	-	-	-	-	-	-	320	Ucrania	
1	-	1	2	1	1	-	-	2	1	-	1	1	1	1	-	-	-	13	Suiza	
2	-	-	-	-	1	2	2	1	-	-	-	-	-	-	-	-	-	8	-	Serbia y Montenegro
-	2	2	4	6	8	6	7	2	9	4	1	2	-	-	-	-	-	53	Georgia	
-	-	-	-	1	1	1	-	-	-	-	-	-	-	-	-	-	-	3	Albania	
-	1	-	-	-	-	-	-	-	-	-	-	-	-	-	-	-	-	1	-	Andorra
-	-	2	2	5	15	5	2	5	2	-	-	-	-	-	-	-	-	38	Bielorrusia	
1	-	-	-	1	-	2	-	-	-	-	-	-	-	-	-	-	-	4	-	Croacia
-	-	-	-	-	1	1	-	-	-	-	-	-	-	-	-	-	-	2	-	Turquía
-	-	-	-	-	-	-	-	1	-	-	-	-	-	-	-	-	-	1	-	Resto de nacionalidades europeas
64	73	55	100	299	448	375	228	120	59	42	14	10	8	3	4	-	1	1.903	África	
-	3	-	-	-	1	3	3	-	-	-	-	-	-	-	-	-	-	10	-	Angola
7	8	8	10	4	15	23	26	9	4	3	-	1	2	-	-	-	-	120	Argelia	
-	-	-	-	-	-	-	-	-	1	-	-	-	-	-	-	-	-	1	-	Cabo verde
-	-	-	-	-	7	4	-	-	-	-	-	-	-	-	-	-	-	11	-	Camerún
1	-	-	-	-	3	2	1	-	-	-	1	-	-	-	-	-	-	8	-	Congo
-	-	-	-	-	1	1	-	1	-	-	-	-	-	-	-	-	-	3	-	Costa de Marfil
-	-	-	-	-	1	1	-	-	-	-	-	-	-	-	-	-	-	2	-	Ghana
-	-	-	-	-	1	-	-	-	-	-	-	-	-	-	-	-	-	1	-	Gambia
-	-	-	-	2	2	1	1	-	-	-	1	-	-	-	-	-	-	7	-	Guinea

1. Población y migraciones

1.1.5. Población de nacionalidad extranjera por sexo, grupos quinquenales de edad y provincia de residencia. Año 2005

	Edad mujeres																	Total		
	0-4	5-9	10-14	15-19	20-24	25-29	30-34	35-39	40-44	45-49	50-54	55-59	60-64	65-69	70-74	75-79	80-84		85 y más	
Guinea Bissau	-	-	-	-	-	-	-	-	-	-	-	-	-	-	-	-	-	-	-	-
Guinea Ecuatorial	-	-	1	1	2	4	3	1	-	-	-	-	-	-	-	1	-	-	-	13
Egipto	1	1	2	-	-	1	3	-	1	-	-	-	-	-	-	-	-	-	-	9
Liberia	-	-	-	-	1	-	-	-	-	-	-	-	-	-	-	-	-	-	-	1
Mali	-	-	-	-	-	-	-	-	-	-	-	-	-	-	-	-	-	-	-	-
Marruecos	46	48	37	44	69	105	131	69	58	43	20	10	5	5	2	2	2	-	696	
Mauritania	-	-	1	-	-	1	-	-	-	-	-	-	-	-	-	-	-	-	2	
Nigeria	2	-	-	-	2	12	6	1	-	-	-	-	-	-	-	-	-	-	23	
Senegal	1	1	2	1	1	3	3	-	1	-	1	-	-	-	-	-	-	-	14	
Sudáfrica	-	-	-	-	-	-	-	-	-	-	-	-	-	-	-	-	-	-	-	
Sierra Leona	-	-	-	-	-	1	-	-	-	-	-	-	-	-	-	-	-	-	1	
Túnez	-	2	1	-	-	-	-	1	-	-	-	-	-	-	-	-	-	-	4	
República democrática del Congo	-	-	-	-	-	-	-	-	-	-	-	-	-	-	-	-	-	-	-	
Resto de nacionalidades africanas	-	2	3	-	1	-	9	2	1	-	-	-	-	-	-	-	-	-	18	
América del Norte	7	9	2	9	9	18	12	19	13	15	10	5	1	6	2	-	-	-	137	
Canadá	-	-	-	1	1	1	1	1	1	1	-	2	1	1	-	-	-	-	10	
Estados Unidos	3	4	-	2	3	4	3	6	4	6	6	1	-	1	1	-	-	-	44	
México	4	5	2	6	5	13	8	13	8	8	4	2	-	4	1	-	-	-	83	
América Central	4	7	12	21	20	34	45	42	23	13	8	6	6	3	1	3	2	1	251	
Costa Rica	-	1	1	-	-	2	1	1	1	1	-	-	-	-	-	-	-	-	8	
Cuba	1	2	2	9	6	14	22	17	12	6	3	3	4	2	1	2	1	-	107	
El Salvador	-	-	1	1	-	-	-	1	2	1	-	-	-	1	-	-	-	1	8	
Guatemala	1	-	-	2	3	2	3	2	-	-	1	1	-	-	-	-	-	-	15	
Honduras	1	2	-	2	2	2	2	2	2	-	2	-	-	-	-	-	-	-	17	
Nicaragua	1	-	1	1	3	-	4	6	1	1	-	-	-	-	-	-	-	-	18	
Panamá	-	-	-	-	-	-	1	-	-	-	-	-	-	-	-	-	-	-	1	
República Dominicana	-	2	7	6	6	13	12	13	5	4	2	2	2	-	-	1	1	-	76	
Resto de nacionalidades de América Central	-	-	-	-	-	1	-	-	-	-	-	-	-	-	-	-	-	-	1	
América del Sur	88	186	165	166	317	537	480	356	261	196	104	67	34	24	13	6	4	3	3.007	
Argentina	11	22	13	9	24	35	28	25	11	13	11	14	4	2	2	1	2	-	227	
Bolivia	1	-	-	4	10	20	18	5	9	6	3	2	-	-	-	-	1	-	79	
Brasil	4	11	7	9	17	43	36	17	15	5	4	1	-	3	-	2	-	1	175	
Colombia	16	42	53	45	90	174	145	108	76	54	31	21	12	3	6	1	-	1	878	
Chile	-	1	2	-	1	7	7	2	4	2	3	3	-	1	-	1	-	-	34	
Ecuador	48	97	79	85	150	223	201	171	129	104	40	22	14	13	4	-	-	-	1.380	
Paraguay	-	1	1	3	7	5	8	4	5	-	1	-	-	-	-	-	-	-	35	
Perú	-	2	-	3	6	5	13	10	3	2	3	2	1	1	-	-	1	-	52	
Uruguay	1	3	8	4	1	1	7	5	3	3	3	-	1	1	-	-	-	-	41	
Venezuela	7	7	2	4	11	24	17	9	6	7	5	2	2	-	1	1	-	1	106	
Resto de nacionalidades de América del Sur	-	-	-	-	-	-	-	-	-	-	-	-	-	-	-	-	-	-	-	
Asia	15	19	11	16	15	27	34	27	15	15	4	4	6	2	-	-	-	-	210	
China	11	14	3	7	10	16	23	17	9	9	1	1	2	1	-	-	-	-	124	
Bangladesh	-	-	-	-	-	-	-	-	-	-	-	-	-	-	-	-	-	-	-	
Filipinas	-	1	-	-	-	-	-	-	-	-	1	1	1	-	-	-	-	-	4	
India	1	1	1	1	2	2	2	1	1	-	-	-	-	1	-	-	-	-	13	
Irán	-	-	-	-	-	-	-	-	-	-	-	-	-	-	-	-	-	-	-	
Israel	-	-	1	-	-	1	2	1	1	-	1	-	1	-	-	-	-	-	8	
Irak	-	-	1	-	-	1	-	-	-	-	-	-	-	-	-	-	-	-	2	
Japón	-	-	-	-	-	1	3	-	1	-	-	1	-	-	-	-	-	-	6	
Jordania	1	1	-	-	-	1	-	-	-	-	-	-	-	-	-	-	-	-	3	
Libano	-	-	-	-	-	-	-	-	-	1	-	-	-	-	-	-	-	-	1	
Pakistán	2	2	5	7	2	5	4	2	2	3	1	2	-	-	-	-	-	-	37	
Siria	-	-	-	1	-	1	1	2	-	-	-	-	-	-	-	-	-	-	5	
República de Corea	-	-	-	-	-	-	-	1	-	1	-	-	-	-	-	-	-	-	2	
Resto de nacionalidades de Asia	-	-	-	-	1	1	-	-	2	-	-	-	1	-	-	-	-	-	5	
Oceanía	-	1	1	1	-	-	-	3	1	3	-	-	-	-	-	-	-	-	10	
Australia	-	-	1	-	-	-	-	3	1	3	-	-	-	-	-	-	-	-	8	
Resto de países de Oceanía	-	1	-	1	-	-	-	-	-	-	-	-	-	-	-	-	-	-	2	
Apátridas	-	-	-	-	-	-	-	-	-	-	-	-	-	-	-	-	-	-	-	
Total	234	366	331	410	703	1.102	1.029	787	550	446	255	158	101	71	33	21	14	6	6.617	
Granada																				
Unión Europea (25)	146	197	199	162	306	356	367	436	419	350	333	394	327	271	170	116	79	53	4.681	
UE-15	137	183	181	151	230	280	327	396	400	338	328	394	323	268	170	116	77	52	4.351	
Alemania	10	23	23	26	33	44	47	63	70	50	39	45	63	51	18	19	15	10	649	
Austria	1	2	-	2	1	6	3	5	1	3	1	4	1	2	1	-	3	-	36	
Bélgica	7	9	5	2	8	25	13	15	11	18	21	29	26	33	32	28	10	3	295	

Edad hombres																			
0-4	5-9	10-14	15-19	20-24	25-29	30-34	35-39	40-44	45-49	50-54	55-59	60-64	65-69	70-74	75-79	80-84	85 y más	Total	
-	-	-	-	1	-	2	3	1	-	-	-	-	-	-	-	-	-	7	Guinea Bissau
-	-	-	2	-	2	2	-	-	2	-	-	1	-	-	-	-	-	9	Guinea Ecuatorial
-	1	1	-	-	-	1	2	1	-	-	-	-	-	-	-	-	-	6	Egipto
-	1	-	-	2	2	-	1	-	-	-	-	-	-	-	-	-	-	6	Liberia
-	-	-	-	8	19	12	7	3	-	-	-	-	-	-	-	-	-	49	Mali
54	54	42	83	274	368	282	160	93	48	33	11	7	6	3	3	-	1	1.522	Marruecos
-	-	1	-	1	1	4	1	-	-	2	-	1	-	-	-	-	-	11	Mauritania
1	2	-	-	4	18	21	7	2	1	-	-	-	-	-	-	-	-	56	Nigeria
1	1	-	4	1	8	9	7	7	2	2	1	-	-	-	-	-	-	43	Senegal
-	-	-	-	-	-	1	-	-	-	-	-	-	-	-	-	-	-	1	Sudáfrica
-	-	-	-	1	-	1	-	-	-	-	-	-	-	-	-	-	-	2	Sierra Leona
-	-	-	-	-	2	1	1	1	-	-	-	-	-	-	-	-	-	4	Túnez
-	-	-	-	-	-	-	-	-	-	-	-	-	-	-	-	-	-	-	República democrática del Congo
-	3	3	1	1	-	2	8	2	1	2	-	-	-	-	1	-	-	24	Resto de nacionalidades africanas
4	8	13	4	7	6	9	10	6	10	6	3	3	3	-	-	1	-	93	América del Norte
-	-	-	-	2	-	1	-	-	-	-	-	1	-	-	-	-	-	4	Canadá
2	2	3	1	3	1	3	3	1	4	3	2	2	2	-	-	1	-	33	Estados Unidos
2	6	10	3	2	5	5	7	5	6	3	1	-	1	-	-	-	-	56	México
7	7	14	18	2	14	22	22	13	8	8	1	4	4	1	2	-	1	148	América Central
-	1	1	2	-	-	-	-	-	1	1	-	-	-	-	-	-	-	6	Costa Rica
3	2	6	7	2	8	16	16	9	6	6	1	4	3	-	1	-	1	91	Cuba
-	-	1	1	-	1	2	1	3	1	-	-	-	-	1	-	-	-	11	El Salvador
2	-	-	-	-	1	-	1	-	-	-	-	-	-	-	-	-	-	4	Guatemala
-	1	1	-	-	-	-	2	-	-	-	-	-	1	-	-	-	-	5	Honduras
-	-	-	1	-	-	2	-	1	-	-	-	-	-	-	-	-	-	4	Nicaragua
-	-	1	-	-	1	-	1	-	-	-	-	-	-	-	-	-	-	3	Panamá
2	3	4	7	-	3	1	1	-	-	1	-	-	-	-	-	-	-	22	República Dominicana
-	-	-	-	-	-	1	-	-	-	-	-	-	-	-	1	-	-	2	Resto de nacionalidades de América Central
106	148	163	146	239	321	247	217	167	127	62	29	9	9	9	2	2	2	2.005	América del Sur
15	13	10	10	24	40	25	21	17	15	15	7	3	6	3	-	-	1	225	Argentina
3	1	1	-	11	8	8	5	-	4	-	1	-	-	-	1	-	-	43	Bolivia
5	5	11	4	12	19	9	6	4	3	4	1	-	-	2	-	-	-	85	Brasil
18	43	47	39	57	77	53	58	50	34	13	10	-	2	1	-	-	1	503	Colombia
3	-	2	-	2	4	8	1	1	1	4	2	1	-	-	-	-	-	29	Chile
57	78	89	84	122	149	130	110	86	58	21	5	2	1	3	-	1	-	996	Ecuador
-	-	-	-	1	3	1	-	-	1	-	-	-	-	-	-	-	-	6	Paraguay
1	1	-	3	2	9	5	5	-	2	2	2	2	-	-	1	1	-	36	Perú
3	2	1	5	3	4	2	4	4	6	1	-	-	-	-	-	-	-	35	Uruguay
1	5	2	1	5	8	6	7	5	3	2	1	1	-	-	-	-	-	47	Venezuela
-	-	-	-	-	-	-	-	-	-	-	-	-	-	-	-	-	-	-	Resto de nacionalidades de América del Sur
15	17	14	9	23	42	68	41	32	29	19	8	6	2	2	-	-	-	327	Asia
9	10	12	5	14	18	24	20	15	14	7	2	1	1	1	-	-	-	153	China
-	-	-	-	-	-	-	-	-	-	-	-	-	-	-	-	-	-	-	Bangladesh
-	-	-	-	-	-	-	-	-	-	2	-	-	-	-	-	-	-	2	Filipinas
1	1	-	-	-	1	6	2	2	1	2	-	-	-	-	-	-	-	16	India
-	-	-	-	-	1	2	1	1	-	-	-	-	-	-	-	-	-	5	Irán
-	2	-	-	1	2	1	-	1	-	-	-	1	-	-	-	-	-	8	Israel
-	-	-	-	-	-	-	-	-	1	-	-	-	-	-	-	-	-	1	Irak
-	-	-	-	-	-	-	-	-	-	-	-	-	-	-	-	-	-	-	Japón
-	-	-	-	-	4	1	-	-	-	-	-	-	-	-	-	-	-	5	Jordania
-	-	-	-	-	-	-	-	-	-	-	-	1	-	-	-	-	-	1	Libano
2	4	2	4	6	19	27	15	10	10	7	5	3	-	1	-	-	-	115	Pakistán
3	-	-	-	-	1	2	1	1	1	-	1	-	1	-	-	-	-	11	Siria
-	-	-	-	2	-	-	-	-	2	-	-	-	-	-	-	-	-	4	República de Corea
-	-	-	-	-	2	1	2	-	1	-	-	-	-	-	-	-	-	6	Resto de nacionalidades de Asia
-	-	1	-	-	1	-	2	-	-	1	-	1	-	-	-	-	-	6	Oceania
-	-	1	-	-	-	-	1	-	-	-	-	1	-	-	-	-	-	3	Australia
-	-	-	-	-	1	-	1	-	-	1	-	-	-	-	-	-	-	3	Resto de países de Oceanía
-	-	-	-	-	-	-	-	-	-	-	-	-	-	-	-	-	-	-	Apátridas
279	355	344	411	890	1.343	1.142	862	591	434	250	130	91	59	29	16	5	8	7.239	Total
Granada																			
118	195	223	186	229	353	340	475	424	370	326	404	409	318	246	125	75	35	4.851	Unión Europea (25)
102	177	201	175	175	291	292	435	396	354	317	401	407	317	245	124	75	35	4.519	UE-15
11	22	29	38	32	46	37	80	73	42	52	47	63	56	42	19	8	4	701	Alemania
1	3	2	1	2	7	2	2	2	1	3	1	2	1	1	-	2	-	33	Austria
1	2	5	6	10	15	21	16	15	15	13	21	31	42	39	25	14	4	295	Bélgica

1. Población y migraciones

1.1.5. Población de nacionalidad extranjera por sexo, grupos quinquenales de edad y provincia de residencia. Año 2005

	Edad mujeres																	Total	
	0-4	5-9	10-14	15-19	20-24	25-29	30-34	35-39	40-44	45-49	50-54	55-59	60-64	65-69	70-74	75-79	80-84		85 y más
Dinamarca	7	3	6	3	5	6	8	3	8	7	8	19	29	22	15	11	11	4	175
Finlandia	-	-	1	-	4	3	-	5	3	2	2	3	6	4	-	-	-	-	33
Francia	8	20	25	32	62	63	70	58	48	39	28	27	16	26	18	14	7	10	571
Grecia	-	-	-	-	2	1	2	1	2	-	2	-	2	-	-	-	-	-	12
Holanda	1	3	6	6	12	10	18	19	18	16	13	16	11	9	5	3	2	2	170
Irlanda	2	2	2	-	2	-	2	8	6	5	3	4	2	1	2	1	-	-	42
Italia	20	20	20	26	36	64	42	39	20	21	20	23	17	14	10	6	3	2	403
Luxemburgo	-	1	-	-	2	-	-	-	2	-	1	-	-	-	-	-	-	-	6
Portugal	4	5	1	3	13	12	13	17	18	18	9	7	3	3	2	-	-	3	131
Reino Unido	76	93	88	49	46	42	105	161	186	155	173	205	132	85	50	23	20	12	1.701
Suecia	1	2	4	2	4	4	4	2	7	4	8	12	15	18	17	11	6	6	127
Chipre	-	-	-	-	-	-	-	-	-	-	-	-	-	-	-	-	-	-	-
Eslovenia	-	-	-	-	-	-	-	-	1	-	-	-	-	-	-	-	-	-	1
Estonia	-	-	-	-	-	1	1	-	1	-	-	-	-	-	-	-	-	-	3
Hungría	-	-	-	-	3	1	1	5	-	1	-	-	1	-	-	-	-	-	12
Letonia	1	-	-	-	3	1	2	1	1	-	-	-	-	-	-	-	-	-	9
Lituania	6	12	16	9	45	42	24	26	13	7	3	-	-	-	-	-	-	-	203
Malta	-	-	-	-	-	-	-	-	-	-	-	-	-	-	-	-	-	-	-
Polonia	-	2	2	2	16	14	7	6	3	4	2	-	1	3	-	-	1	-	63
República Checa	2	-	-	-	7	13	2	2	-	-	-	-	2	-	-	-	1	1	30
República Eslovaca	-	-	-	-	2	4	3	-	-	-	-	-	-	-	-	-	-	-	9
Resto de Europa	77	94	89	156	546	594	420	276	155	142	76	55	27	19	10	6	4	5	2.751
Armenia	1	-	1	2	2	3	2	3	-	1	-	-	-	1	-	-	-	-	16
Bosnia y Herzegovina	-	-	-	1	1	2	-	-	1	1	-	-	-	1	-	-	-	-	7
Bulgaria	3	3	4	1	17	20	9	11	8	11	7	-	2	-	-	1	-	-	97
Moldavia	-	-	1	-	1	3	-	-	-	-	-	-	-	-	-	-	-	-	5
Noruega	-	5	-	-	3	-	6	-	2	4	2	6	4	2	2	3	2	1	42
Rumanía	60	55	47	120	347	315	228	158	84	80	31	10	5	4	2	-	-	-	1.546
Rusia	8	18	20	9	147	218	142	50	13	7	12	7	5	3	-	2	-	-	661
Ucrania	4	3	4	10	15	18	18	30	33	22	15	16	6	1	-	-	-	-	195
Suiza	-	3	5	8	8	5	5	12	11	12	7	9	5	6	6	-	2	2	106
Serbia y Montenegro	1	5	-	-	-	1	3	2	-	2	2	2	-	1	-	-	-	-	19
Georgia	-	-	-	-	-	-	-	2	-	-	-	-	-	-	-	-	-	-	2
Albania	-	-	-	-	-	1	-	1	-	-	-	-	-	-	-	-	-	-	2
Andorra	-	1	2	2	2	-	-	-	1	1	-	-	-	-	-	-	-	1	10
Bielorrusia	-	-	4	3	2	6	6	5	-	1	-	3	-	-	-	-	-	1	31
Croacia	-	-	-	-	-	1	1	1	-	-	-	-	-	-	-	-	-	-	3
Turquía	-	-	-	-	-	1	-	-	-	-	-	2	-	-	-	-	-	-	3
Resto de nacionalidades europeas	-	1	1	-	1	-	-	1	2	-	-	-	-	-	-	-	-	-	6
África	121	135	121	164	466	434	343	315	215	137	80	56	35	25	19	6	4	3	2.679
Angola	-	-	-	-	-	1	-	-	-	-	-	-	-	-	-	-	-	-	1
Argelia	5	7	7	5	7	8	13	8	4	5	3	3	1	-	1	-	-	1	78
Cabo verde	-	-	-	-	-	-	1	-	-	1	-	-	-	-	-	-	-	-	2
Camerún	-	-	-	-	1	-	-	-	-	-	-	-	-	-	-	-	-	-	1
Congo	-	-	-	-	-	-	-	1	-	-	-	-	-	-	-	-	-	-	1
Costa de Marfil	-	-	-	-	-	-	-	-	-	-	-	-	-	-	-	-	-	-	-
Ghana	-	-	1	-	-	-	1	1	-	-	-	-	-	-	-	-	-	-	3
Gambia	-	-	-	-	-	2	-	-	-	-	-	-	-	-	-	-	-	-	2
Guinea	-	-	-	2	-	2	1	1	1	-	-	-	-	-	-	-	-	-	7
Guinea Bissau	-	-	-	-	-	-	-	-	-	-	-	-	-	-	-	-	-	-	-
Guinea Ecuatorial	3	3	1	5	6	8	2	1	3	1	-	1	1	1	1	-	-	-	37
Egipto	-	-	-	-	-	-	-	1	-	-	-	-	1	-	-	-	-	-	2
Liberia	-	-	-	-	-	-	-	-	-	-	-	-	-	-	-	-	-	-	-
Mali	-	-	-	-	-	-	-	-	-	-	-	-	-	-	-	-	-	-	-
Marruecos	106	118	101	147	445	391	300	276	199	120	71	51	30	23	16	5	3	2	2.404
Mauritania	1	1	5	2	1	-	-	2	1	1	-	-	-	-	-	-	-	-	14
Nigeria	1	-	-	-	1	8	1	-	-	-	-	-	-	-	-	-	1	-	12
Senegal	4	5	4	2	2	10	15	17	7	8	4	1	2	-	-	-	-	-	81
Sudáfrica	-	-	-	-	1	-	-	2	-	-	1	-	-	1	1	1	-	-	7
Sierra Leona	-	-	-	-	-	1	-	-	-	-	-	-	-	-	-	-	-	-	1
Túnez	-	-	1	-	1	-	-	-	-	-	1	-	-	-	-	-	-	-	3
República democrática del Congo	-	-	-	-	-	-	-	-	-	-	-	-	-	-	-	-	-	-	-
Resto de nacionalidades africanas	1	1	1	1	1	3	9	5	-	1	-	-	-	-	-	-	-	-	23
América del Norte	5	7	11	14	18	38	42	39	35	19	24	18	9	7	7	4	1	6	304
Canadá	-	-	2	2	3	1	1	2	4	1	2	3	-	-	3	-	-	-	24
Estados Unidos	2	5	3	4	9	16	21	18	14	12	20	14	9	7	4	4	1	5	168
México	3	2	6	8	6	21	20	19	17	6	2	1	-	-	-	-	-	1	112
América Central	6	10	17	21	29	63	68	71	42	19	21	18	6	8	4	2	-	1	406
Costa Rica	-	1	-	-	1	1	1	3	1	-	-	-	-	-	-	-	-	-	8
Cuba	-	3	4	5	13	32	30	31	17	7	12	8	5	2	1	1	-	1	172
El Salvador	1	-	1	-	-	2	2	5	1	-	1	1	-	-	1	-	-	-	15
Guatemala	-	-	-	1	1	1	3	-	-	-	-	1	-	-	-	-	-	-	7

Edad hombres																				
0-4	5-9	10-14	15-19	20-24	25-29	30-34	35-39	40-44	45-49	50-54	55-59	60-64	65-69	70-74	75-79	80-84	85 y más	Total		
5	3	3	2	1	3	7	7	6	8	8	16	30	23	20	13	7	5	167	Dinamarca	
-	-	1	1	1	1	-	1	-	-	1	3	2	3	2	-	-	-	16	Finlandia	
11	18	22	24	37	55	39	59	39	33	24	21	28	26	21	10	7	6	480	Francia	
-	-	-	-	-	5	1	-	1	1	-	-	-	-	1	-	-	-	9	Grecia	
5	7	4	7	10	8	11	25	16	26	17	16	6	18	11	2	3	2	194	Holanda	
2	5	3	2	-	2	2	8	6	3	2	8	6	1	1	2	-	-	53	Irlanda	
8	16	29	25	40	90	77	63	63	59	25	38	28	15	10	8	4	-	598	Italia	
-	-	-	-	-	-	1	2	-	-	-	1	-	-	-	-	-	-	4	Luxemburgo	
6	3	5	5	8	17	15	15	22	8	8	5	3	2	2	1	-	-	125	Portugal	
51	96	95	63	33	40	76	153	150	152	161	214	190	111	73	34	21	11	1.724	Reino Unido	
1	2	3	1	1	2	3	4	3	6	3	10	18	19	22	10	9	3	120	Suecia	
-	-	-	-	-	1	-	-	-	-	-	-	-	-	-	-	-	-	1	Chipre	
-	-	-	-	1	-	1	-	-	-	1	-	-	-	-	-	-	-	3	Eslovenia	
-	-	-	1	2	-	-	-	-	-	-	-	-	-	-	-	-	-	3	Estonia	
-	-	2	-	1	1	1	2	1	-	2	-	1	-	-	-	-	-	11	Hungría	
2	-	-	-	1	-	-	1	-	-	-	-	-	-	-	-	-	-	4	Letonia	
11	17	18	9	38	44	30	24	16	11	3	1	-	-	-	-	-	-	222	Lituania	
-	-	-	-	-	-	-	-	-	-	-	-	-	-	-	-	-	-	-	-	Malta
1	1	2	1	7	8	13	9	7	5	2	-	-	1	1	1	-	-	59	Polonia	
1	-	-	-	4	8	2	1	4	-	-	2	1	-	-	-	-	-	23	República Checa	
1	-	-	-	-	-	1	3	-	-	1	-	-	-	-	-	-	-	6	República Eslovaca	
99	119	108	142	427	565	496	324	221	156	76	42	22	13	9	5	6	2	2.832	Resto de Europa	
1	1	2	1	-	5	5	2	4	-	-	-	-	-	-	-	-	-	21	Armenia	
-	-	-	-	-	1	-	-	-	-	-	-	-	-	-	-	-	-	1	Bosnia y Herzegovina	
9	6	9	4	14	31	29	19	7	12	11	4	-	-	-	-	-	-	155	Bulgaria	
1	-	-	-	-	-	-	-	1	1	-	-	-	-	-	-	-	-	3	Moldavia	
4	3	-	1	-	2	2	5	2	1	2	5	6	5	2	2	2	1	45	Noruega	
76	64	60	117	389	468	385	251	163	116	44	17	6	3	-	-	-	-	2.159	Rumania	
4	26	21	2	8	20	17	6	3	6	5	3	1	1	-	-	-	-	123	Rusia	
2	8	6	9	8	25	40	25	32	14	5	4	1	-	-	-	-	-	179	Ucrania	
1	4	7	6	4	2	6	9	5	4	4	9	7	3	6	3	4	1	85	Suiza	
1	2	2	1	-	3	6	2	-	1	2	-	-	-	-	-	-	-	20	Serbia y Montenegro	
-	-	-	-	-	-	2	-	-	-	-	-	-	-	-	-	-	-	2	Georgia	
-	-	-	-	1	2	-	-	-	-	-	-	-	-	-	-	-	-	3	Albania	
-	1	1	1	2	1	1	1	-	1	-	-	-	-	-	-	-	-	9	Andorra	
-	1	-	-	1	5	-	1	1	1	1	-	-	-	-	-	-	-	11	Bielorrusia	
-	1	-	-	-	-	1	1	1	-	1	-	1	-	-	-	-	-	5	Croacia	
-	1	-	-	-	-	1	2	1	-	-	-	-	-	1	-	-	-	6	Turquía	
-	1	-	-	-	-	1	-	2	-	-	-	-	1	-	-	-	-	5	Resto de nacionalidades europeas	
163	144	162	262	783	1.091	987	730	421	235	130	47	26	22	22	4	6	1	5.236	África	
9	6	10	7	6	30	45	35	13	6	4	3	-	-	4	-	-	-	1	Angola	
-	-	-	-	-	-	-	-	-	-	-	-	-	-	-	-	-	-	-	178	Argelia
-	-	1	-	-	2	1	-	-	-	-	-	-	-	-	-	-	-	4	Cabo verde	
-	-	-	-	-	-	1	2	-	-	-	-	-	-	-	-	-	-	3	Camerún	
-	-	-	-	-	-	-	-	-	-	-	-	-	-	-	-	-	-	-	4	Congo
-	-	-	1	1	-	1	-	1	-	-	-	-	-	-	-	-	-	4	Costa de Marfil	
-	-	-	-	1	1	2	-	-	-	-	-	-	-	-	-	-	-	4	Ghana	
1	-	-	-	1	3	4	2	2	1	-	-	-	-	-	-	-	-	14	Gambia	
-	-	-	-	-	5	-	1	1	1	-	-	-	-	-	-	-	-	8	Guinea	
-	2	3	1	2	4	3	7	3	1	2	-	1	1	-	-	-	-	30	Guinea Bissau	
-	-	-	-	2	2	1	3	-	-	-	-	-	-	-	-	-	-	8	Guinea Ecuatorial	
-	-	-	-	-	1	-	-	-	-	-	-	-	-	-	-	-	-	1	Egipto	
-	-	-	-	4	11	1	3	-	1	-	-	-	-	-	-	-	-	20	Liberia	
137	127	141	229	673	851	697	512	295	152	95	39	22	21	16	3	6	1	4.017	Mali	
2	2	-	-	3	10	1	1	1	1	-	-	-	-	1	-	-	-	22	Marruecos	
1	-	-	-	1	2	1	3	1	1	-	-	-	-	-	-	-	-	10	Mauritania	
13	6	6	23	90	176	204	150	95	67	24	5	3	-	-	-	-	-	862	Nigeria	
-	-	-	-	-	1	1	-	1	-	1	-	-	-	1	1	-	-	6	Senegal	
-	-	-	-	-	-	-	-	-	-	-	-	-	-	-	-	-	-	-	6	Sudáfrica
-	-	-	-	-	-	-	-	-	-	-	-	-	-	-	-	-	-	-	-	Sierra Leona
-	-	-	-	1	5	3	3	1	2	-	-	-	-	-	-	-	-	15	Túnez	
-	-	1	1	-	-	1	2	2	-	-	-	-	-	-	-	-	-	7	República democrática del Congo	
-	1	-	-	3	4	5	6	2	1	-	-	-	-	-	-	-	-	22	Resto de nacionalidades africanas	
6	12	11	8	14	22	35	33	28	27	13	9	12	13	9	8	2	4	266	América del Norte	
-	-	-	1	-	-	2	6	6	4	2	-	-	2	1	-	1	1	26	Canadá	
3	4	3	4	9	13	18	20	14	15	7	7	11	10	8	8	1	3	158	Estados Unidos	
3	8	8	3	5	9	15	7	8	8	4	2	1	1	-	-	-	-	82	México	
7	13	11	19	16	17	33	42	24	11	11	7	5	4	-	1	1	-	222	América Central	
1	-	1	-	-	1	-	4	-	-	1	-	2	-	-	-	-	-	10	Costa Rica	
1	3	4	5	8	24	26	18	7	6	5	1	3	-	1	1	-	-	118	Cuba	
-	1	-	-	-	-	1	1	1	-	1	-	-	-	-	-	-	-	5	El Salvador	
-	-	-	-	-	1	-	-	-	1	-	-	-	-	-	-	-	-	2	Guatemala	

1. Población y migraciones

1.1.5. Población de nacionalidad extranjera por sexo, grupos quinquenales de edad y provincia de residencia. Año 2005

	Edad mujeres																		Total
	0-4	5-9	10-14	15-19	20-24	25-29	30-34	35-39	40-44	45-49	50-54	55-59	60-64	65-69	70-74	75-79	80-84	85 y más	
Honduras	1	2	3	3	3	1	1	2	3	1	-	1	-	1	-	-	-	-	22
Nicaragua	-	-	-	1	-	3	2	3	-	-	2	1	-	-	1	-	-	-	13
Panamá	-	-	-	-	-	-	1	-	1	1	-	-	-	-	-	-	-	-	3
República Dominicana	4	4	8	10	9	23	26	26	16	10	5	6	1	5	1	1	-	-	155
Resto de nacionalidades de América Central	-	-	1	1	2	-	2	1	3	-	1	-	-	-	-	-	-	-	11
América del Sur	171	358	314	315	691	941	775	608	466	316	202	138	67	61	51	21	13	4	5.512
Argentina	64	136	109	100	141	246	170	117	107	90	84	71	34	34	29	14	7	2	1.555
Bolivia	19	29	12	44	187	183	113	66	44	20	13	7	-	1	2	-	1	-	741
Brasil	6	7	17	18	29	58	63	55	32	18	8	7	3	1	3	1	-	1	327
Colombia	21	49	68	52	116	168	180	148	121	70	42	19	12	11	6	-	-	-	1.083
Chile	1	5	2	2	3	15	18	9	11	7	3	3	-	1	-	2	1	-	83
Ecuador	51	111	91	77	175	207	175	145	106	79	33	17	6	4	3	2	-	-	1.282
Paraguay	1	1	2	-	2	4	5	4	4	1	1	1	1	-	-	-	1	-	28
Perú	-	-	3	-	14	21	15	9	14	13	3	5	4	-	2	1	-	-	104
Uruguay	2	10	4	6	4	10	8	20	11	8	5	1	5	4	3	1	2	-	104
Venezuela	6	10	6	16	20	29	28	35	16	10	10	7	2	5	3	-	1	1	205
Resto de nacionalidades de América del Sur	-	-	-	-	-	-	-	-	-	-	-	-	-	-	-	-	-	-	-
Asia	26	25	25	27	59	65	79	85	59	34	23	9	5	8	5	1	2	-	537
China	13	15	15	22	38	22	39	40	32	18	7	-	2	4	2	-	-	-	269
Bangladesh	-	-	-	-	-	-	-	-	-	-	-	-	-	-	-	-	-	-	-
Filipinas	-	-	1	-	2	2	1	3	3	1	2	1	2	-	1	-	-	-	19
India	-	1	-	-	1	12	13	10	4	5	1	-	-	-	-	-	-	-	47
Irán	3	1	-	-	2	5	1	1	2	-	2	1	-	-	-	-	-	-	18
Israel	3	2	-	1	1	4	-	-	3	1	-	1	-	-	-	1	-	-	17
Irak	1	1	1	-	-	-	1	1	1	1	2	1	-	-	-	-	-	-	10
Japón	2	1	-	-	5	10	15	13	7	4	5	2	-	2	-	-	-	-	66
Jordania	-	1	4	4	2	-	3	2	-	2	-	-	1	1	-	-	1	-	21
Líbano	-	-	-	-	-	-	1	1	1	-	1	-	-	-	-	-	-	-	4
Pakistán	1	-	2	-	3	1	1	2	1	-	-	1	-	-	1	-	-	-	13
Siria	3	3	1	-	3	3	3	6	2	1	-	1	-	1	1	-	1	-	29
República de Corea	-	-	1	-	-	-	1	2	-	-	1	-	-	-	-	-	-	-	5
Resto de nacionalidades de Asia	-	-	-	-	2	6	-	4	3	1	2	1	-	-	-	-	-	-	19
Oceania	-	-	-	-	1	3	2	1	-	-	-	2	2	1	-	-	-	-	12
Australia	-	-	-	-	1	3	1	1	-	-	-	-	1	1	1	-	-	-	9
Resto de países de Oceanía	-	-	-	-	-	-	1	-	-	-	-	-	1	1	-	-	-	-	3
Apátridas	-	-	-	-	-	-	1	-	-	-	-	-	-	-	-	-	-	-	1
Total	552	826	776	859	2.116	2.494	2.097	1.831	1.391	1.017	759	690	478	400	266	156	103	72	16.883
Huelva																			
Unión Europea (25)	59	61	64	66	214	248	195	186	190	163	118	122	79	71	48	41	40	54	2.019
UE-15	46	46	54	54	79	106	140	143	149	137	112	120	79	71	48	41	40	54	1.519
Alemania	4	6	21	11	14	11	31	27	21	17	13	18	30	10	8	-	-	3	245
Austria	-	-	-	-	1	1	-	-	1	1	2	3	-	-	-	-	-	1	10
Bélgica	-	-	-	-	-	1	5	4	6	-	1	2	1	2	1	1	1	-	25
Dinamarca	2	-	-	1	-	-	-	-	-	1	-	1	1	-	-	-	-	-	6
Finlandia	1	-	-	1	-	-	-	2	-	-	-	-	-	1	-	-	-	-	5
Francia	4	3	1	1	10	15	13	13	9	4	7	9	-	1	4	1	3	4	102
Grecia	-	-	-	-	-	-	-	1	-	-	-	1	-	-	-	-	-	-	2
Holanda	2	5	2	2	3	1	1	3	5	6	9	4	2	2	-	3	-	-	50
Irlanda	-	-	-	-	1	-	-	1	3	-	-	1	-	-	-	-	-	-	6
Italia	-	1	1	2	2	6	9	4	5	4	6	8	3	4	2	-	-	-	57
Luxemburgo	-	-	-	-	-	-	-	-	-	-	-	-	-	-	-	-	-	-	-
Portugal	23	21	17	25	43	61	63	68	81	78	51	49	24	41	25	36	36	46	788
Reino Unido	10	10	11	11	5	10	17	20	17	26	22	23	16	10	6	-	-	-	214
Suecia	-	-	1	-	-	-	1	-	1	-	1	1	2	-	2	-	-	-	9
Chipre	-	-	-	-	-	-	-	-	-	-	-	-	-	-	-	-	-	-	-
Eslovenia	-	-	-	-	-	1	-	-	-	-	-	-	-	-	-	-	-	-	1
Estonia	1	-	-	1	3	-	2	-	2	1	1	1	-	-	-	-	-	-	12
Hungría	-	-	-	-	-	-	2	-	-	-	-	-	-	-	-	-	-	-	2
Letonia	-	-	-	-	-	3	1	3	1	-	-	-	-	-	-	-	-	-	8
Lituania	4	1	3	10	13	16	6	18	13	8	2	1	-	-	-	-	-	-	95
Malta	-	-	-	-	-	-	-	-	-	-	-	-	-	-	-	-	-	-	-
Polonia	7	14	6	1	117	118	43	22	24	16	3	-	-	-	-	-	-	-	371
República Checa	1	-	1	-	1	2	1	-	1	1	-	-	-	-	-	-	-	-	8
República Eslovaca	-	-	-	-	1	2	-	-	-	-	-	-	-	-	-	-	-	-	3
Resto de Europa	57	59	54	98	242	356	338	273	164	146	76	26	10	5	1	2	1	1	1.909
Armenia	-	-	-	-	1	1	-	-	-	-	-	-	-	-	-	-	-	1	3
Bosnia y Herzegovina	-	-	-	2	-	-	1	-	1	-	1	-	-	-	-	-	-	-	5
Bulgaria	5	3	10	9	14	29	40	19	17	11	9	4	1	-	-	-	-	-	171

Edad hombres																				
0-4	5-9	10-14	15-19	20-24	25-29	30-34	35-39	40-44	45-49	50-54	55-59	60-64	65-69	70-74	75-79	80-84	85 y más	Total		
1	3	2	2	2	2	2	2	1	-	-	-	2	-	-	-	-	-	19	Honduras	
-	1	-	-	-	-	-	2	-	-	-	-	-	-	-	-	-	-	3	Nicaragua	
-	-	-	-	2	1	-	-	-	-	-	-	-	-	-	-	-	-	3	Panamá	
3	5	4	11	7	4	6	7	3	3	2	2	-	1	-	-	-	-	58	República Dominicana	
1	-	-	1	-	-	-	-	1	-	1	-	-	-	-	-	-	-	4	Resto de nacionalidades de América Central	
193	312	319	326	649	943	793	616	450	317	161	86	58	31	13	16	6	5	5.294	América del Sur	
60	99	104	103	133	270	221	159	117	113	70	52	32	23	7	7	2	2	1.574	Argentina	
24	16	14	43	201	212	156	129	83	50	13	7	4	-	-	1	-	-	953	Bolivia	
9	5	17	14	21	24	18	17	15	7	3	-	1	-	2	1	1	1	156	Brasil	
27	61	63	52	68	119	119	91	81	39	25	7	5	4	1	1	1	-	764	Colombia	
3	5	3	5	7	11	24	15	10	13	8	-	1	-	-	2	-	-	107	Chile	
59	100	96	89	188	263	209	161	118	65	36	9	7	3	-	-	1	1	1.405	Ecuador	
1	1	-	-	2	3	2	5	2	1	-	-	-	-	-	-	-	-	17	Paraguay	
2	3	4	2	8	9	11	10	9	4	1	2	4	-	-	1	-	1	71	Perú	
3	5	5	2	3	9	14	13	9	11	1	2	3	1	2	1	1	-	85	Uruguay	
5	17	13	16	18	23	19	16	6	14	4	7	1	-	1	2	-	-	162	Venezuela	
-	-	-	-	-	-	-	-	-	-	-	-	-	-	-	-	-	-	-	Resto de nacionalidades de América del Sur	
22	25	32	27	69	113	115	106	78	48	33	25	10	6	6	1	1	1	718	Asia	
13	15	24	16	35	54	59	51	35	29	9	4	-	3	5	-	-	-	352	China	
-	-	-	-	-	-	1	-	-	-	-	-	-	-	-	-	-	-	-	1	Bangladesh
-	-	1	-	1	-	1	-	-	-	-	-	-	-	-	-	-	-	-	3	Filipinas
-	2	-	2	5	3	7	3	6	1	-	1	-	-	-	1	-	-	-	31	India
1	-	-	1	1	3	6	3	1	1	2	2	-	-	-	-	-	-	-	21	Irán
-	-	-	-	2	2	1	1	2	-	1	-	-	-	-	-	-	-	-	9	Israel
-	-	-	1	1	3	2	-	3	-	2	-	1	-	-	-	-	-	-	13	Irak
-	1	1	-	3	3	2	2	3	1	7	8	1	-	-	-	-	-	-	32	Japón
1	-	2	1	1	6	6	4	5	2	3	2	1	1	-	-	-	-	1	36	Jordania
1	1	-	-	1	-	2	6	4	2	-	-	1	-	1	-	-	-	-	19	Libano
4	1	2	3	6	19	16	20	10	9	3	2	3	-	-	-	-	-	-	98	Pakistán
2	3	1	2	11	14	9	13	7	2	4	5	2	1	-	-	1	-	77	Siria	
-	2	1	1	1	1	-	-	-	-	1	-	-	-	-	-	-	-	-	7	República de Corea
-	-	-	-	1	5	3	3	2	1	1	1	1	1	-	-	-	-	-	19	Resto de nacionalidades de Asia
-	-	1	1	-	3	2	1	1	1	1	1	1	-	2	1	-	-	-	16	Oceania
-	-	1	1	-	2	1	1	1	1	-	1	-	-	2	1	-	-	-	12	Australia
-	-	-	-	-	1	1	-	-	-	1	-	1	-	-	-	-	-	-	4	Resto de países de Oceanía
-	-	-	-	-	-	-	-	-	-	-	-	-	-	-	-	-	-	-	Apátridas	
608	820	867	971	2.187	3.107	2.801	2.327	1.647	1.165	751	621	543	407	307	161	97	48	19.435	Total	
																			Huelva	
41	63	53	72	133	220	188	205	187	146	145	146	111	102	78	49	42	36	2.017	Unión Europea (25)	
31	50	41	59	101	154	159	182	159	129	131	143	111	102	78	49	42	36	1.757	UE-15	
2	11	7	16	8	13	24	27	27	16	16	22	23	22	10	2	-	-	246	Alemania	
-	-	1	1	3	2	1	2	-	2	-	2	-	-	-	-	-	-	-	14	Austria
-	-	2	1	2	3	2	3	2	1	1	4	3	3	2	-	2	-	-	31	Bélgica
-	-	-	-	-	-	-	2	1	1	-	1	1	1	-	2	1	-	-	10	Dinamarca
-	-	-	-	-	-	1	1	-	-	-	-	-	1	-	-	-	-	-	3	Finlandia
3	2	1	1	5	5	15	15	5	6	9	6	4	5	2	3	-	-	-	87	Francia
-	-	-	-	-	-	1	1	1	-	1	-	-	-	-	-	-	-	-	4	Grecia
-	2	1	1	3	4	3	9	10	1	10	2	2	6	-	2	1	-	-	57	Holanda
-	-	-	-	-	1	2	2	1	1	1	-	1	-	-	-	-	-	-	9	Irlanda
1	3	3	3	6	15	11	11	6	5	9	3	9	6	3	1	-	-	-	95	Italia
-	-	-	-	-	-	-	-	-	-	-	-	-	-	-	-	-	-	-	-	Luxemburgo
15	26	25	31	67	95	87	90	79	83	63	70	47	46	49	35	36	36	980	Portugal	
10	6	1	4	7	15	10	18	26	13	20	32	20	11	9	4	1	-	207	Reino Unido	
-	-	-	1	-	1	2	1	1	-	1	1	1	1	3	-	1	-	-	14	Suecia
-	-	-	-	-	-	-	-	-	-	-	-	-	-	-	-	-	-	-	-	Chipre
-	-	-	-	-	1	1	-	-	-	-	-	-	-	-	-	-	-	-	2	Eslovenia
-	1	1	-	1	2	-	-	-	-	-	-	-	-	-	-	-	-	-	5	Estonia
-	-	-	-	-	1	-	-	-	-	-	-	-	-	-	-	-	-	-	1	Hungría
-	-	-	-	5	6	2	1	6	2	-	-	-	-	-	-	-	-	-	22	Letonia
2	3	5	8	13	27	9	13	16	9	7	2	-	-	-	-	-	-	-	114	Lituania
-	-	-	-	-	-	-	-	-	-	-	-	-	-	-	-	-	-	-	-	Malta
8	8	4	3	10	21	15	6	5	5	6	1	-	-	-	-	-	-	-	92	Polonia
-	1	2	2	-	6	2	2	-	1	-	-	-	-	-	-	-	-	-	16	República Checa
-	-	-	-	3	2	-	1	-	-	1	-	-	-	-	-	-	-	-	8	República Eslovaca
58	42	60	111	298	481	376	288	220	182	78	33	10	6	1	-	1	-	2.245	Resto de Europa	
-	-	-	-	1	2	1	-	-	1	-	-	-	-	-	-	-	-	-	5	Armenia
-	-	-	1	-	-	-	-	-	1	-	-	-	-	-	-	-	-	-	2	Bosnia y Herzegovina
8	3	9	6	41	58	42	47	36	30	10	7	-	-	-	-	-	-	-	297	Bulgaria

1. Población y migraciones

1.1.5. Población de nacionalidad extranjera por sexo, grupos quinquenales de edad y provincia de residencia. Año 2005

	Edad mujeres																	Total	
	0-4	5-9	10-14	15-19	20-24	25-29	30-34	35-39	40-44	45-49	50-54	55-59	60-64	65-69	70-74	75-79	80-84		85 y más
Moldavia	1	-	-	-	3	3	6	2	3	4	3	-	-	-	-	-	-	-	25
Noruega	-	1	1	-	1	-	-	-	-	1	-	2	1	1	-	-	-	-	9
Rumania	40	41	25	73	190	237	198	189	81	54	21	3	4	2	1	-	-	1.159	
Rusia	2	6	1	3	7	17	19	6	7	10	7	1	1	-	-	-	-	87	
Ucrania	6	6	15	10	23	59	60	47	52	65	29	13	2	1	-	-	-	388	
Suiza	2	2	-	-	-	1	4	4	1	-	3	2	1	1	-	1	1	23	
Serbia y Montenegro	-	-	-	-	-	-	-	2	-	-	-	-	-	-	-	-	-	2	
Georgia	-	-	-	-	-	-	-	-	1	-	1	-	-	-	-	1	-	3	
Albania	-	-	-	-	-	-	-	-	-	-	-	-	-	-	-	-	-	-	
Andorra	-	-	-	-	-	-	-	-	-	-	-	-	-	-	-	-	-	-	
Bielorrusia	-	-	2	1	2	7	6	4	-	2	1	1	-	-	-	-	-	26	
Croacia	1	-	-	-	1	2	3	-	-	-	-	-	-	-	-	-	-	7	
Turquia	-	-	-	-	-	-	-	-	-	-	-	-	-	-	-	-	-	-	
Resto de nacionalidades europeas	-	-	-	-	-	-	1	-	-	-	-	-	-	-	-	-	-	1	
África	124	78	98	111	183	233	168	138	107	59	19	12	10	16	3	4	1	1	1.365
Angola	-	-	-	-	2	6	1	2	-	-	-	-	-	1	-	-	-	12	
Argelia	-	3	6	9	6	6	9	9	3	1	1	1	-	-	-	-	-	54	
Cabo verde	-	-	-	-	-	-	-	-	-	1	-	-	-	-	-	-	-	1	
Camerún	-	-	-	-	-	2	1	-	-	-	-	-	-	-	-	-	-	3	
Congo	-	-	-	-	-	-	-	-	-	-	-	-	-	-	-	-	-	-	
Costa de Marfil	-	-	-	-	-	-	-	-	-	-	-	-	-	-	-	-	-	-	
Ghana	-	-	-	-	-	-	1	-	-	-	-	-	-	-	-	-	-	1	
Gambia	-	-	-	-	-	1	-	-	-	-	-	-	-	-	-	-	-	1	
Guinea	-	-	-	-	-	1	-	-	-	-	-	-	-	-	-	-	-	1	
Guinea Bissau	-	-	-	-	-	1	-	-	-	-	-	-	-	-	-	-	-	1	
Guinea Ecuatorial	-	2	-	-	1	-	1	1	-	-	-	1	-	-	-	-	-	6	
Egipto	-	-	-	-	2	-	-	-	-	-	-	-	-	-	-	-	-	2	
Liberia	-	-	-	-	-	1	-	-	-	-	-	-	-	-	-	-	-	1	
Mali	-	-	-	-	-	1	-	-	-	-	-	-	-	-	-	-	-	1	
Marruecos	116	72	90	99	153	183	132	115	98	53	17	9	10	14	2	4	1	1.168	
Mauritania	1	-	-	-	-	1	2	-	-	-	-	-	-	-	-	-	-	4	
Nigeria	3	-	-	1	13	23	11	2	1	1	-	-	-	-	-	-	1	56	
Senegal	4	1	1	1	6	2	8	5	4	2	1	1	-	-	-	-	-	36	
Sudáfrica	-	-	-	-	-	-	-	-	-	-	-	-	-	-	-	-	-	-	
Sierra Leona	-	-	-	-	-	1	-	1	-	-	-	-	-	-	-	-	-	2	
Túnez	-	-	-	-	-	-	-	-	1	-	-	-	-	-	-	-	-	1	
República democrática del Congo	-	-	-	-	-	-	-	-	-	-	-	-	-	-	-	-	-	-	
Resto de nacionalidades africanas	-	-	1	1	-	4	2	3	-	1	-	-	-	1	1	-	-	14	
América del Norte	1	-	4	1	13	7	9	8	1	6	-	5	1	-	-	1	1	-	58
Canadá	-	-	-	-	-	1	-	2	-	2	-	1	-	-	-	-	-	6	
Estados Unidos	1	-	3	-	1	2	2	1	-	1	-	4	1	-	-	1	1	18	
México	-	-	1	1	12	4	7	5	1	3	-	-	-	-	-	-	-	34	
América Central	3	8	8	3	13	30	36	26	14	6	8	4	3	5	3	2	5	1	178
Costa Rica	-	-	-	-	-	-	-	1	-	-	-	-	-	-	-	-	-	1	
Cuba	-	1	2	-	3	16	19	9	7	1	2	2	1	3	2	1	5	1	75
El Salvador	-	-	-	-	-	-	1	-	-	-	1	1	-	-	1	-	-	4	
Guatemala	1	1	-	-	1	1	1	-	-	-	-	-	-	-	-	-	-	5	
Honduras	-	3	2	-	1	-	2	4	1	2	1	-	-	-	-	-	-	16	
Nicaragua	1	2	1	-	1	-	-	2	-	1	-	-	1	-	-	-	-	9	
Panamá	1	-	-	-	-	1	1	2	1	-	1	-	-	-	-	-	-	7	
República Dominicana	-	-	3	3	6	12	11	7	5	2	3	1	1	2	-	1	-	57	
Resto de nacionalidades de América Central	-	1	-	-	1	-	1	1	-	-	-	-	-	-	-	-	-	4	
América del Sur	82	119	129	110	256	389	344	283	212	158	78	43	18	14	6	7	3	1	2.252
Argentina	10	12	10	5	10	29	20	19	14	12	17	9	2	4	2	1	1	1	178
Bolivia	8	14	6	13	28	37	31	28	19	16	6	3	1	1	-	-	-	211	
Brasil	5	8	4	7	15	38	31	22	14	5	3	1	1	1	1	1	1	158	
Colombia	16	33	50	31	76	139	132	107	89	76	28	13	9	3	1	1	-	804	
Chile	1	1	1	-	4	3	4	5	4	1	1	-	2	1	-	-	-	28	
Ecuador	37	41	46	46	100	115	96	80	51	35	19	9	1	-	1	1	-	678	
Paraguay	-	-	1	-	1	1	2	1	1	-	-	-	-	-	-	-	-	7	
Perú	1	1	5	3	5	7	10	6	10	6	1	1	1	1	1	3	-	62	
Uruguay	2	3	1	-	3	5	1	7	2	2	2	6	1	3	-	-	-	38	
Venezuela	2	6	5	5	14	15	17	8	8	5	1	1	-	-	-	-	1	88	
Resto de nacionalidades de América del Sur	-	-	-	-	-	-	-	-	-	-	-	-	-	-	-	-	-	-	
Asia	14	5	3	7	12	14	22	14	6	9	4	1	2	1	1	-	1	-	116
China	14	4	3	3	8	13	18	9	6	3	3	1	1	1	-	-	1	-	88
Bangladesh	-	-	-	-	-	-	-	-	-	-	-	-	-	-	-	-	-	-	-
Filipinas	-	-	-	-	-	-	-	-	-	2	-	-	-	-	-	-	-	2	
India	-	-	-	-	1	-	-	1	-	-	-	-	-	-	-	-	-	2	
Irán	-	-	-	-	-	-	-	-	-	-	-	-	-	-	-	-	-	-	
Israel	-	-	-	-	-	-	-	-	-	-	-	-	-	-	-	-	-	-	

Edad hombres																				
0-4	5-9	10-14	15-19	20-24	25-29	30-34	35-39	40-44	45-49	50-54	55-59	60-64	65-69	70-74	75-79	80-84	85 y más	Total		
4	-	-	2	5	5	13	2	9	-	4	1	-	-	-	-	-	-	45	Moldavia	
-	-	1	-	-	-	-	-	-	1	-	-	-	2	-	-	-	-	4	Noruega	
37	27	35	85	199	279	196	157	89	50	26	9	3	-	-	-	-	-	1.192	Rumania	
2	4	2	2	8	20	13	9	12	14	1	4	-	-	-	-	-	-	91	Rusia	
7	8	11	12	38	105	103	68	66	78	34	9	1	1	-	-	-	-	541	Ucrania	
-	-	-	2	1	-	3	-	3	2	1	3	5	3	1	-	1	-	25	Suiza	
-	-	-	-	-	-	-	-	-	1	-	-	-	-	-	-	-	-	1	Serbia y Montenegro	
-	-	-	-	1	2	2	2	2	1	1	-	-	-	-	-	-	-	11	Georgia	
-	-	-	-	-	1	-	-	-	-	-	-	-	-	-	-	-	-	1	Albania	
-	-	-	-	-	-	-	-	-	-	-	-	-	-	-	-	-	-	0	Andorra	
-	-	2	1	4	6	2	3	2	3	1	-	-	-	-	-	-	-	24	Bielorrusia	
-	-	-	-	-	2	1	-	-	-	-	-	-	-	-	-	-	-	3	Croacia	
-	-	-	-	-	1	-	-	-	-	-	-	1	-	-	-	-	-	2	Turquía	
-	-	-	-	-	-	-	-	1	-	-	-	-	-	-	-	-	-	1	Resto de nacionalidades europeas	
109	115	99	206	587	1.083	875	626	389	211	122	48	21	14	10	2	1	-	4.518	África	
-	2	1	2	3	2	1	2	1	-	-	1	-	-	-	-	-	-	15	Angola	
4	6	12	15	18	104	152	109	53	22	13	6	1	2	-	-	-	-	517	Argelia	
-	-	-	-	-	-	-	-	-	-	-	-	-	-	-	-	-	-	-	-	Cabo verde
-	-	-	-	5	7	6	3	2	-	-	-	-	-	-	-	-	-	23	Camerún	
-	-	-	-	-	-	-	-	-	-	-	-	-	-	-	-	-	-	-	-	Congo
-	-	-	-	-	2	-	-	-	-	-	-	-	-	-	-	-	-	2	Costa de Marfil	
-	-	-	-	2	5	5	1	5	1	-	-	-	-	-	-	-	-	19	Ghana	
-	-	-	-	-	-	-	1	-	-	1	-	-	-	-	-	-	-	2	Gambia	
-	-	1	-	3	5	1	6	2	1	-	-	-	-	-	-	-	-	19	Guinea	
-	-	-	-	1	-	1	-	-	-	-	-	-	-	-	-	-	-	2	Guinea Bissau	
-	-	-	1	1	4	-	2	-	-	-	-	-	-	-	-	-	-	8	Guinea Ecuatorial	
-	-	-	-	1	-	1	-	1	-	-	-	-	-	-	-	-	-	3	Egipto	
-	-	-	-	-	1	2	-	-	-	-	-	-	-	-	-	-	-	3	Liberia	
-	-	-	3	47	67	33	13	9	1	1	-	-	-	-	-	-	-	174	Mali	
100	102	83	164	472	825	610	431	281	162	94	37	19	12	9	2	1	-	3.404	Marruecos	
-	2	-	1	3	12	18	18	7	4	3	-	-	-	-	-	-	-	68	Mauritania	
2	-	-	-	10	25	13	9	4	1	-	-	-	-	-	-	-	-	64	Nigeria	
3	3	2	18	18	23	27	25	22	14	10	4	1	-	1	-	-	-	171	Senegal	
-	-	-	-	1	-	-	-	-	-	-	-	-	-	-	-	-	-	1	Sudáfrica	
-	-	-	-	-	-	1	-	1	1	-	-	-	-	-	-	-	-	3	Sierra Leona	
-	-	-	-	-	1	-	-	-	1	-	-	-	-	-	-	-	-	2	Túnez	
-	-	-	-	-	-	-	-	-	-	-	-	-	-	-	-	-	-	-	-	República democrática del Congo
-	-	-	2	2	-	4	6	1	3	-	-	-	-	-	-	-	-	18	Resto de nacionalidades africanas	
2	3	1	3	2	10	5	5	2	-	1	5	2	1	2	2	1	1	48	América del Norte	
-	1	1	-	-	3	-	1	1	-	-	2	-	-	-	-	-	-	9	Canadá	
2	-	-	3	2	5	5	3	1	-	-	3	2	1	2	2	-	1	32	Estados Unidos	
-	2	-	-	-	2	-	1	-	-	1	-	-	-	-	-	-	1	7	México	
1	4	12	7	3	9	25	18	15	11	1	4	2	1	1	5	-	-	119	América Central	
-	-	-	-	-	-	2	1	1	-	1	-	-	-	-	1	-	-	6	Costa Rica	
1	1	5	1	3	6	17	10	12	9	-	2	1	1	1	4	-	-	74	Cuba	
-	-	-	-	-	-	-	-	1	-	-	1	-	-	-	-	-	-	2	El Salvador	
-	1	-	-	-	-	-	-	-	-	-	-	-	-	-	-	-	-	1	Guatemala	
-	-	3	2	-	-	1	1	1	-	-	-	-	-	-	-	-	-	8	Honduras	
-	-	-	-	-	1	-	-	-	-	-	-	-	-	-	-	-	-	1	Nicaragua	
-	-	-	-	-	1	-	-	-	-	-	-	-	-	-	-	-	-	1	Panamá	
-	2	4	4	-	1	4	5	1	2	-	1	1	-	-	-	-	-	25	República Dominicana	
-	-	-	-	-	-	1	-	-	-	-	-	-	-	-	-	-	-	1	Resto de nacionalidades de América Central	
67	120	135	119	206	286	266	220	165	79	58	29	15	6	4	1	1	2	1.779	América del Sur	
11	13	11	12	21	17	27	18	22	4	14	11	1	3	1	-	-	-	186	Argentina	
9	13	5	7	15	24	25	16	11	8	7	4	-	-	1	-	-	-	145	Bolivia	
-	6	8	2	6	14	16	10	6	2	-	3	1	-	1	-	-	-	75	Brasil	
12	38	46	47	57	77	71	63	53	18	9	3	7	1	-	1	1	-	504	Colombia	
-	-	-	2	4	3	5	1	5	4	3	-	3	-	-	-	-	-	30	Chile	
30	47	52	42	93	135	109	97	54	32	22	7	1	1	-	-	-	1	723	Ecuador	
-	1	-	-	-	-	2	-	-	1	-	-	-	-	-	-	-	-	4	Paraguay	
-	-	1	2	1	4	6	9	4	5	-	1	1	1	1	-	-	-	36	Perú	
4	-	4	3	1	4	2	5	5	1	1	-	1	-	-	-	-	-	31	Uruguay	
1	2	8	2	8	8	3	1	5	4	2	-	-	-	-	-	-	1	45	Venezuela	
-	-	-	-	-	-	-	-	-	-	-	-	-	-	-	-	-	-	-	-	Resto de nacionalidades de América del Sur
6	7	4	9	16	29	36	34	16	8	10	4	-	-	-	-	-	-	179	Asia	
5	6	4	9	11	11	23	15	9	6	5	1	-	-	-	-	-	-	105	China	
-	-	-	-	-	-	-	-	-	-	-	-	-	-	-	-	-	-	-	-	Bangladesh
-	-	-	-	-	-	-	-	-	-	-	-	-	-	-	-	-	-	-	-	Filipinas
1	-	-	-	2	11	5	8	1	-	-	1	-	-	-	-	-	-	29	India	
-	-	-	-	-	-	-	-	-	-	-	-	-	-	-	-	-	-	-	-	Irán
-	-	-	-	-	-	-	-	-	-	-	-	-	-	-	-	-	-	-	-	Israel

1. Población y migraciones

1.1.5. Población de nacionalidad extranjera por sexo, grupos quinquenales de edad y provincia de residencia. Año 2005

	Edad mujeres																	Total	
	0-4	5-9	10-14	15-19	20-24	25-29	30-34	35-39	40-44	45-49	50-54	55-59	60-64	65-69	70-74	75-79	80-84		85 y más
Irak	-	-	-	-	-	-	-	1	-	-	-	-	-	-	-	-	-	-	1
Japón	-	-	-	-	-	1	1	-	-	-	-	-	1	-	-	-	-	-	3
Jordania	-	-	-	-	-	-	-	-	-	-	1	-	-	-	-	-	-	-	1
Libano	-	-	-	-	-	-	-	-	-	-	-	-	-	-	-	-	-	-	-
Pakistán	-	-	-	3	-	-	1	1	-	-	-	-	-	-	-	-	-	-	5
Siria	-	1	-	-	1	-	-	1	-	1	-	-	-	-	-	-	-	-	4
República de Corea	-	-	-	-	-	-	-	-	-	-	-	-	-	-	-	-	-	-	-
Resto de nacionalidades de Asia	-	-	-	1	2	-	2	1	-	3	-	-	1	-	1	-	-	-	10
Oceanía	-	-	-	1	-	-	-	1	-	-	-	-	-	-	-	-	1	-	3
Australia	-	-	-	-	-	-	-	1	-	-	-	-	-	-	-	-	1	-	2
Resto de países de Oceanía	-	-	-	1	-	-	-	-	-	-	-	-	-	-	-	-	-	-	1
Apátridas	-	-	-	-	-	-	-	-	-	-	-	-	-	-	-	-	-	-	-
Total	340	330	360	397	933	1.277	1.112	929	694	547	303	213	123	112	62	57	53	58	7.900
Jaén																			
Unión Europea (25)	14	15	25	14	46	42	49	41	48	33	32	21	16	13	10	3	2	-	424
UE-15	13	12	24	13	37	28	41	37	42	32	31	20	15	13	10	3	2	-	373
Alemania	-	-	2	5	3	7	3	3	6	6	11	2	2	2	1	-	-	-	53
Austria	-	-	-	-	-	-	-	-	-	-	-	-	-	-	-	-	-	-	-
Bélgica	-	1	1	-	-	1	2	1	1	3	2	1	-	1	1	-	-	-	15
Dinamarca	-	-	-	-	-	-	-	-	-	-	-	-	-	-	-	-	-	-	-
Finlandia	-	-	-	-	-	-	-	-	-	-	-	-	-	-	-	-	-	-	-
Francia	5	5	2	1	18	9	11	9	7	2	1	1	2	1	2	-	2	-	78
Grecia	-	-	-	-	-	-	1	1	-	1	-	-	-	-	-	-	-	-	3
Holanda	1	1	1	1	1	-	1	2	2	2	2	4	1	-	1	1	-	-	21
Irlanda	-	-	-	-	-	-	2	1	-	-	-	-	1	-	-	-	-	-	4
Italia	2	-	5	1	4	3	7	2	4	3	2	2	2	2	1	-	-	-	40
Luxemburgo	-	-	-	-	-	-	-	-	-	-	-	-	-	-	-	-	-	-	-
Portugal	1	1	1	2	3	2	5	3	2	4	4	4	-	4	1	1	-	-	38
Reino Unido	4	3	12	3	8	6	9	15	20	11	9	6	7	5	2	-	-	-	120
Suecia	-	1	-	-	-	-	-	-	-	-	-	-	-	-	-	-	-	-	1
Chipre	-	-	-	-	-	-	-	-	-	-	-	-	-	-	-	-	-	-	-
Eslovenia	-	-	-	-	-	-	-	-	-	-	-	-	-	-	-	-	-	-	-
Estonia	-	-	-	-	-	1	-	-	-	-	-	-	-	-	-	-	-	-	1
Hungría	-	-	-	-	-	1	1	-	-	-	-	-	-	-	-	-	-	-	2
Letonia	-	-	-	-	-	1	1	-	-	-	-	1	-	-	-	-	-	-	3
Lituania	-	2	1	1	7	5	2	2	2	1	-	-	-	-	-	-	-	-	23
Malta	-	-	-	-	-	-	-	-	-	-	-	-	-	-	-	-	-	-	-
Polonia	-	1	-	-	1	6	4	2	4	-	1	-	-	-	-	-	-	-	19
República Checa	1	-	-	-	1	-	-	-	-	-	-	-	-	1	-	-	-	-	3
República Eslovaca	-	-	-	-	-	-	-	-	-	-	-	-	-	-	-	-	-	-	-
Resto de Europa	29	23	27	43	134	154	106	77	55	32	17	9	3	1	2	-	1	-	713
Armenia	1	-	-	-	-	-	-	-	-	-	-	-	-	-	-	-	-	-	1
Bosnia y Herzegovina	-	-	-	-	-	-	-	-	-	-	-	-	-	-	-	-	-	-	-
Bulgaria	-	-	3	1	6	3	4	7	2	1	1	-	-	-	-	-	-	-	28
Moldavia	-	-	-	-	1	2	-	-	1	-	1	-	-	-	-	-	-	-	5
Noruega	-	-	-	-	-	-	-	-	-	-	-	-	-	-	-	-	-	-	-
Rumania	21	17	17	32	80	84	76	49	36	21	9	4	-	1	1	-	-	-	448
Rusia	4	3	1	1	33	41	12	3	6	2	2	-	-	-	-	-	1	-	109
Ucrania	2	1	6	6	4	19	9	14	6	6	3	4	-	-	-	-	-	-	80
Suiza	-	-	-	1	-	-	1	4	2	-	-	1	3	-	1	-	-	-	13
Serbia y Montenegro	1	-	-	-	-	1	1	-	-	-	-	-	-	-	-	-	-	-	3
Georgia	-	-	-	-	-	-	-	-	-	-	-	-	-	-	-	-	-	-	-
Albania	-	-	-	-	-	-	-	-	-	-	-	-	-	-	-	-	-	-	-
Andorra	-	2	-	1	1	-	1	-	1	-	-	-	-	-	-	-	-	-	6
Bielorrusia	-	-	-	1	9	4	2	-	1	2	-	-	-	-	-	-	-	-	19
Croacia	-	-	-	-	-	-	-	-	-	-	-	-	-	-	-	-	-	-	-
Turquía	-	-	-	-	-	-	-	-	-	-	-	-	-	-	-	-	-	-	-
Resto de nacionalidades europeas	-	-	-	-	-	-	-	-	-	-	1	-	-	-	-	-	-	-	1
África	94	59	56	79	129	151	120	104	78	51	13	11	8	4	5	4	1	1	968
Angola	-	-	-	-	-	-	-	-	-	-	-	-	-	-	-	-	-	-	-
Argelia	4	2	4	2	3	3	10	10	3	2	2	-	1	-	-	1	-	-	47
Cabo verde	-	-	-	-	-	-	1	-	-	-	-	-	-	-	-	-	-	-	1
Camerún	-	-	-	-	-	-	1	-	-	-	-	-	-	-	-	-	-	-	1
Congo	-	-	-	-	2	-	-	-	-	-	-	-	-	-	-	-	-	-	2
Costa de Marfil	-	-	-	-	-	-	-	-	-	-	-	-	-	-	-	-	-	-	-
Ghana	-	-	-	-	-	-	-	-	-	-	-	-	-	-	-	-	-	-	-
Gambia	-	-	-	-	-	-	-	-	-	-	-	-	-	-	-	-	-	-	-
Guinea	-	-	-	-	-	-	1	-	-	-	-	-	-	-	-	-	-	-	1
Guinea Bissau	-	-	-	-	-	-	-	-	-	-	-	-	-	-	-	-	-	-	-
Guinea Ecuatorial	-	-	-	1	1	2	1	2	2	-	-	-	-	-	-	-	-	-	9
Egipto	-	-	-	-	-	-	-	-	-	-	-	-	-	-	-	-	-	-	-
Liberia	-	-	-	-	-	-	-	-	-	-	-	-	-	-	-	-	-	-	-

Edad hombres																				
0-4	5-9	10-14	15-19	20-24	25-29	30-34	35-39	40-44	45-49	50-54	55-59	60-64	65-69	70-74	75-79	80-84	85 y más	Total		
-	-	-	-	-	-	-	-	-	-	1	-	-	-	-	-	-	-	1	Irak	
-	-	-	-	-	-	-	2	-	-	-	-	-	-	-	-	-	-	2	Japón	
-	-	-	-	-	-	2	-	-	-	1	-	-	-	-	-	-	-	3	Jordania	
-	-	-	-	-	-	-	-	-	-	-	-	-	-	-	-	-	-	-	Libano	
-	1	-	-	2	5	4	7	3	2	1	-	-	-	-	-	-	-	25	Pakistán	
-	-	-	-	-	-	-	2	-	-	1	-	-	-	-	-	-	-	3	Siria	
-	-	-	-	-	1	2	1	-	2	-	1	2	-	-	-	-	-	2	República de Corea	
-	-	-	-	1	2	1	-	2	-	1	2	-	-	-	-	-	-	9	Resto de nacionalidades de Asia	
-	-	-	-	-	-	-	-	1	-	-	-	-	-	-	1	-	-	2	Oceanía	
-	-	-	-	-	-	-	-	1	-	-	-	-	-	-	1	-	-	2	Australia	
-	-	-	-	-	-	-	-	-	-	-	-	-	-	-	-	-	-	-	Resto de países de Oceanía	
-	-	-	-	-	-	-	1	-	-	-	1	-	-	-	-	-	-	2	Apátridas	
284	354	364	527	1.245	2.118	1.771	1.397	995	637	415	270	161	130	96	60	46	39	10.909	Total	
																			Jaén	
17	30	27	26	29	71	60	70	56	37	37	35	29	13	10	3	3	5	558	Unión Europea (25)	
16	28	25	23	23	42	52	67	52	32	35	35	29	13	10	3	3	5	493	UE-15	
1	1	3	6	1	5	4	7	6	3	7	7	7	1	3	-	-	-	62	Alemania	
-	-	-	-	-	-	-	-	-	-	-	-	2	-	-	-	-	-	2	Austria	
1	1	-	1	1	2	1	3	-	1	-	1	-	-	-	-	-	-	11	Bélgica	
-	-	-	-	-	-	-	-	-	-	-	-	-	-	-	-	-	-	2	Dinamarca	
4	3	1	1	4	12	13	12	7	2	4	4	1	3	1	-	1	2	75	Finlandia	
-	-	-	-	-	1	2	-	-	-	-	-	1	1	1	-	-	-	6	Francia	
1	1	2	2	3	1	3	4	4	3	6	3	-	-	-	-	-	-	33	Grecia	
-	2	1	-	1	1	-	1	1	-	1	1	3	-	-	-	-	-	12	Holanda	
1	3	4	1	5	12	6	13	7	7	4	6	2	-	3	1	1	-	76	Irlanda	
-	-	-	-	-	-	-	-	1	-	-	-	-	-	-	-	-	-	1	Italia	
-	3	2	2	1	6	7	13	10	6	3	1	1	2	-	-	-	-	57	Luxemburgo	
8	14	12	10	7	3	15	15	13	11	9	13	11	6	2	2	1	3	155	Portugal	
-	-	-	-	-	-	-	-	1	-	-	-	-	-	-	-	-	-	1	Reino Unido	
-	-	-	-	-	-	-	-	-	-	-	-	-	-	-	-	-	-	-	Suecia	
-	1	-	1	-	-	-	-	-	-	-	-	-	-	-	-	-	-	-	Chipre	
-	-	-	-	1	-	-	-	-	-	-	-	-	-	-	-	-	-	2	Eslovenia	
-	-	-	-	1	-	-	-	-	-	-	-	-	-	-	-	-	-	1	Estonia	
-	-	1	-	1	-	-	1	-	-	-	-	-	-	-	-	-	-	1	Hungría	
-	-	1	-	1	-	-	-	-	-	-	-	-	-	-	-	-	-	2	Letonia	
1	1	1	2	2	18	1	1	2	3	1	-	-	-	-	-	-	-	33	Lituania	
-	-	-	-	-	-	-	-	-	-	-	-	-	-	-	-	-	-	-	Malta	
-	-	-	-	2	7	6	2	2	2	1	-	-	-	-	-	-	-	22	Polonia	
-	-	-	-	4	-	-	-	-	-	-	-	-	-	-	-	-	-	4	República Checa	
-	-	-	-	-	-	-	-	-	-	-	-	-	-	-	-	-	-	-	República Eslovaca	
35	36	30	74	129	208	136	119	90	63	31	8	2	1	-	1	-	-	963	Resto de Europa	
-	-	-	-	-	-	-	1	-	-	-	-	-	-	-	-	-	-	-	Armenia	
3	-	2	1	9	15	9	7	10	7	1	1	-	-	-	-	-	-	1	Bosnia y Herzegovina	
-	-	-	-	4	3	-	-	1	2	1	1	-	-	-	-	-	-	12	Bulgaria	
-	-	-	-	-	-	-	-	1	-	-	-	-	-	-	-	-	-	1	Moldavia	
28	21	19	65	95	152	98	87	53	40	16	3	1	-	-	-	-	-	678	Noruega	
2	9	1	2	6	7	6	1	2	2	2	-	-	-	-	-	-	-	40	Rumanía	
2	2	6	3	10	25	19	22	16	11	8	2	-	-	-	-	-	-	126	Rusia	
-	1	2	2	1	-	3	1	3	-	-	-	1	-	-	-	-	-	14	Ucrania	
-	1	-	-	1	2	1	-	2	-	1	-	-	-	-	-	-	-	8	Suiza	
-	-	-	-	-	-	-	-	-	-	-	-	-	-	-	-	-	-	-	Serbia y Montenegro	
-	-	-	-	-	-	-	-	-	-	-	-	-	-	-	-	-	-	-	Georgia	
-	2	-	-	1	1	-	-	1	-	-	-	-	-	-	1	-	-	6	Albania	
-	-	-	1	1	3	-	-	1	1	1	1	-	-	-	-	-	-	9	Andorra	
-	-	-	-	-	-	-	-	-	-	-	-	-	-	-	-	-	-	-	Bielorrusia	
-	-	-	-	1	-	-	-	-	-	-	-	-	-	-	-	-	-	-	Croacia	
-	-	-	-	-	-	-	-	-	-	-	1	-	-	1	-	-	-	3	Turquia	
-	-	-	-	-	-	-	-	-	-	-	-	-	-	-	-	-	-	-	Resto de nacionalidades europeas	
90	87	89	127	369	710	738	470	258	164	95	36	22	5	3	2	2	1	3.268	África	
-	-	-	-	-	-	-	1	-	-	-	-	-	-	-	-	-	-	-	1	Angola
4	1	15	5	21	114	142	79	29	11	8	2	1	-	-	-	-	-	432	Argelia	
-	-	-	-	-	-	-	-	-	-	-	-	-	-	-	-	-	-	-	-	Cabo verde
-	-	1	1	1	-	-	-	-	-	-	-	-	-	-	-	-	-	-	3	Camerún
-	-	-	-	-	-	-	1	-	-	-	-	-	-	-	-	-	-	-	1	Congo
-	-	-	-	2	-	-	-	-	-	-	-	-	-	-	-	-	-	-	2	Costa de Marfil
-	-	-	1	1	-	1	1	1	-	-	-	-	-	-	-	-	-	-	5	Ghana
-	-	-	-	-	-	-	-	-	-	-	-	-	-	-	-	-	-	-	-	Gambia
-	-	-	-	1	3	-	1	-	-	-	-	-	-	-	-	-	-	-	5	Guinea
-	-	-	-	-	-	1	-	-	-	-	-	-	-	-	-	-	-	-	1	Guinea Bissau
1	1	-	-	-	1	-	-	-	-	-	-	-	-	-	-	-	-	-	3	Guinea Ecuatorial
-	-	-	-	-	1	2	1	1	-	-	-	-	-	-	-	-	-	-	5	Egipto
-	-	-	-	-	2	-	-	-	-	-	-	-	-	-	-	-	-	-	2	Liberia

1. Población y migraciones

1.1.5. Población de nacionalidad extranjera por sexo, grupos quinquenales de edad y provincia de residencia. Año 2005

	Edad mujeres																	Total	
	0-4	5-9	10-14	15-19	20-24	25-29	30-34	35-39	40-44	45-49	50-54	55-59	60-64	65-69	70-74	75-79	80-84		85 y más
Mali	-	-	-	-	-	1	1	-	1	-	-	-	-	-	-	-	-	-	3
Marruecos	88	55	51	73	113	130	99	90	71	49	11	10	7	4	5	3	1	1	861
Mauritania	-	1	-	1	1	1	1	1	-	-	-	-	-	-	-	-	-	-	6
Nigeria	1	-	-	-	2	10	2	-	-	-	-	-	-	-	-	-	-	-	15
Senegal	-	1	1	2	1	1	-	-	1	-	-	1	-	-	-	-	-	-	8
Sudáfrica	-	-	-	-	-	-	-	-	-	-	-	-	-	-	-	-	-	-	-
Sierra Leona	-	-	-	-	-	1	1	-	-	-	-	-	-	-	-	-	-	-	2
Túnez	-	-	-	-	-	-	-	-	-	-	-	-	-	-	-	-	-	-	-
República democrática del Congo	-	-	-	-	-	-	-	-	-	-	-	-	-	-	-	-	-	-	-
Resto de nacionalidades africanas	1	-	-	-	6	2	2	1	-	-	-	-	-	-	-	-	-	-	12
América del Norte	1	3	2	2	2	9	15	3	2	6	3	1	3	2	-	-	2	-	56
Canadá	-	-	-	-	-	2	-	-	-	-	-	-	-	-	-	-	-	-	2
Estados Unidos	-	1	1	1	1	2	1	-	1	3	2	1	-	2	-	-	1	-	17
México	1	2	1	1	1	5	14	3	1	3	1	-	3	-	-	-	1	-	37
América Central	3	4	10	13	15	20	17	24	18	13	6	6	6	3	2	-	-	-	160
Costa Rica	-	-	-	-	-	-	-	1	-	1	1	-	-	-	-	-	-	-	3
Cuba	-	-	2	1	7	4	4	7	6	1	3	3	4	1	-	-	-	-	43
El Salvador	-	1	1	-	1	2	-	-	-	-	1	-	-	-	-	-	-	-	6
Guatemala	-	1	3	-	2	1	1	1	-	1	-	1	-	-	-	-	-	-	11
Honduras	2	1	-	1	-	6	1	-	1	-	1	-	-	-	-	-	-	-	13
Nicaragua	-	-	-	-	-	-	-	1	-	-	-	1	-	-	-	-	-	-	2
Panamá	1	1	-	1	1	-	2	-	2	-	-	-	-	-	-	-	-	-	8
República Dominicana	-	-	4	10	4	5	8	14	9	10	-	1	2	2	2	-	-	-	71
Resto de nacionalidades de América Central	-	-	-	-	-	2	1	-	-	-	-	-	-	-	-	-	-	-	3
América del Sur	56	89	88	92	245	311	294	255	171	111	52	38	15	10	10	2	3	3	1.845
Argentina	5	6	7	8	11	19	9	20	10	6	5	4	2	2	2	-	1	1	118
Bolivia	5	3	2	6	25	18	15	16	8	9	3	3	1	-	-	-	-	-	114
Brasil	4	3	2	2	10	18	15	11	9	2	-	3	-	-	-	-	-	-	79
Colombia	16	31	26	29	82	116	114	98	72	35	24	17	6	5	3	1	-	2	677
Chile	-	2	1	2	2	3	1	2	3	3	2	-	-	-	-	-	-	-	21
Ecuador	22	41	48	41	100	115	116	93	58	46	15	7	6	1	3	1	2	-	715
Paraguay	1	-	-	-	3	2	2	2	1	-	-	-	-	-	-	-	-	-	11
Perú	-	-	-	2	6	10	14	6	4	6	2	3	-	1	2	-	-	-	56
Uruguay	-	-	-	1	4	-	2	1	1	-	-	-	-	1	-	-	-	-	10
Venezuela	3	3	2	1	2	10	6	6	5	4	1	1	-	-	-	-	-	-	44
Resto de nacionalidades de América del Sur	-	-	-	-	-	-	-	-	-	-	-	-	-	-	-	-	-	-	-
Asia	16	22	21	29	16	28	32	24	29	15	7	4	-	2	4	-	1	-	250
China	10	4	6	11	6	10	9	11	10	2	1	-	-	1	1	-	-	-	82
Bangladesh	-	-	-	-	-	-	-	-	-	-	-	-	-	-	-	-	-	-	-
Filipinas	-	-	-	-	-	1	2	1	1	-	-	-	-	-	-	-	-	-	5
India	-	1	1	1	3	7	3	2	3	-	-	1	-	-	-	-	1	-	23
Irán	-	-	-	-	-	-	-	-	-	-	-	-	-	-	-	-	-	-	-
Israel	-	-	-	1	-	2	2	-	-	-	3	1	-	-	1	-	-	-	10
Irak	-	-	-	-	-	3	-	-	-	-	-	-	-	-	-	-	-	-	3
Japón	-	-	-	-	-	-	-	-	1	-	-	-	-	-	1	-	-	-	2
Jordania	-	-	-	-	-	-	-	-	-	-	-	-	-	-	-	-	-	-	-
Líbano	-	-	-	-	-	-	-	-	-	-	-	-	-	-	-	-	-	-	0
Pakistán	6	17	14	16	7	6	12	10	14	13	3	2	-	1	1	-	-	-	122
Siria	-	-	-	-	-	-	-	-	-	-	-	-	-	-	-	-	-	-	-
República de Corea	-	-	-	-	-	-	-	-	-	-	-	-	-	-	-	-	-	-	-
Resto de nacionalidades de Asia	-	-	-	-	-	2	1	-	-	-	-	-	-	-	-	-	-	-	3
Oceanía	1	-	1	-	-	2	-	-	-	-	-	-	-	-	-	-	-	-	4
Australia	1	-	-	-	-	1	-	-	-	-	-	-	-	-	-	-	-	-	2
Resto de países de Oceanía	-	-	1	-	-	1	-	-	-	-	-	-	-	-	-	-	-	-	2
Apátridas	-	-	-	-	-	-	-	-	-	-	-	-	-	-	-	-	-	-	-
Total	214	215	230	272	587	717	633	528	401	261	130	90	51	35	33	9	10	4	4.420

Málaga

Unión Europea (25)	1.209	1.873	1.963	1.454	1.495	2.302	2.920	3.442	3.440	3.164	3.332	4.223	4.452	3.771	2.709	1.721	1.186	784	45.440
UE-15	1.179	1.833	1.928	1.421	1.382	2.083	2.771	3.371	3.386	3.114	3.305	4.200	4.436	3.768	2.703	1.720	1.183	781	44.564
Alemania	105	133	164	150	167	236	274	372	451	376	392	444	786	683	364	241	177	121	5.636
Austria	5	12	14	10	13	17	16	36	24	21	30	30	33	13	6	7	4	3	294
Bélgica	37	56	61	53	56	83	113	113	130	112	105	126	109	104	132	98	64	47	1.599
Dinamarca	38	50	49	34	44	69	102	120	113	101	124	182	286	229	186	112	64	48	1.951
Finlandia	26	53	77	59	53	85	82	118	121	130	151	200	271	307	213	98	47	27	2.118
Francia	62	118	111	113	123	193	236	271	208	157	141	145	141	112	108	67	59	48	2.413
Grecia	-	-	1	1	1	7	4	7	3	1	1	4	2	2	2	2	3	-	41
Holanda	69	91	87	69	56	83	159	211	195	160	153	238	188	144	108	82	61	56	2.210
Irlanda	34	45	41	21	20	57	60	72	70	68	62	65	61	45	36	21	9	6	793

Edad hombres																			
0-4	5-9	10-14	15-19	20-24	25-29	30-34	35-39	40-44	45-49	50-54	55-59	60-64	65-69	70-74	75-79	80-84	85 y más	Total	
1	-	-	1	12	28	25	7	3	-	-	-	-	-	-	-	-	-	77	Mali
83	84	73	118	321	535	528	353	211	144	85	33	20	5	3	2	2	1	2.601	Marruecos
-	1	-	-	2	7	13	6	1	3	1	-	-	-	-	-	-	-	34	Mauritania
1	-	-	1	1	2	3	1	1	-	-	-	-	-	-	-	-	-	10	Nigeria
-	-	-	-	1	13	11	17	8	6	1	-	1	-	-	-	-	-	58	Senegal
-	-	-	-	-	-	-	-	-	-	-	-	-	-	-	-	-	-	-	Sudáfrica
-	-	-	-	-	1	-	-	-	-	-	-	-	-	-	-	-	-	1	Sierra Leona
-	-	-	-	1	-	1	1	-	-	-	-	-	-	-	-	-	-	3	Túnez
-	-	-	-	-	1	-	-	-	-	-	-	-	-	-	-	-	-	1	República democrática del Congo
-	-	-	-	7	2	9	1	3	-	-	1	-	-	-	-	-	-	23	Resto de nacionalidades africanas
1	1	3	2	6	3	6	2	3	3	2	3	2	1	-	1	-	-	39	América del Norte
-	-	-	-	1	-	-	1	-	1	2	-	-	-	-	-	-	-	5	Canadá
-	-	2	1	5	2	2	-	2	1	-	3	1	1	-	1	-	-	21	Estados Unidos
1	1	1	1	-	1	4	1	1	1	-	-	1	-	-	-	-	-	13	México
1	4	10	17	5	9	11	5	1	2	5	3	-	2	-	-	-	-	75	América Central
-	-	-	-	-	-	-	-	-	-	-	-	-	-	-	-	-	-	-	Costa Rica
-	1	3	3	1	4	8	2	-	1	4	2	-	2	-	-	-	-	31	Cuba
-	1	-	1	-	1	-	-	-	-	-	-	-	-	-	-	-	-	3	El Salvador
-	-	-	2	1	-	-	-	1	-	1	-	-	-	-	-	-	-	5	Guatemala
-	1	-	-	-	1	1	1	-	-	-	-	-	-	-	-	-	-	4	Honduras
-	-	-	-	1	-	-	-	-	-	-	-	-	-	-	-	-	-	1	Nicaragua
1	-	2	1	-	-	-	-	-	-	-	-	-	-	-	-	-	-	4	Panamá
-	1	5	10	2	3	2	2	-	1	-	1	-	-	-	-	-	-	27	República Dominicana
-	-	-	-	-	-	-	-	-	-	-	-	-	-	-	-	-	-	-	Resto de nacionalidades de América Central
71	117	100	90	156	252	188	182	115	72	37	15	8	5	3	2	1	-	1.414	América del Sur
3	8	11	5	10	22	14	10	9	10	7	2	3	1	2	-	-	-	117	Argentina
5	10	3	6	15	34	26	14	10	3	5	-	1	-	-	-	-	-	132	Bolivia
4	3	3	-	4	13	4	4	3	1	-	1	-	-	-	1	-	-	41	Brasil
17	18	30	31	40	57	44	51	37	17	11	8	2	2	1	1	-	-	367	Colombia
-	1	2	-	-	-	1	2	1	5	1	-	-	-	-	-	-	-	13	Chile
39	72	46	43	83	116	89	87	45	34	12	3	2	2	-	-	1	-	674	Ecuador
1	2	-	-	1	-	-	2	1	-	-	-	-	-	-	-	-	-	7	Paraguay
-	1	4	1	1	6	6	8	6	1	-	-	-	-	-	-	-	-	34	Perú
1	1	-	1	1	1	1	2	1	1	1	1	-	-	-	-	-	-	12	Uruguay
1	1	1	3	1	3	3	2	2	-	-	-	-	-	-	-	-	-	17	Venezuela
-	-	-	-	-	-	-	-	-	-	-	-	-	-	-	-	-	-	-	Resto de nacionalidades de América del Sur
19	18	27	45	61	107	105	106	65	46	18	11	6	5	3	5	2	1	650	Asia
3	5	4	7	11	12	13	16	8	9	1	1	-	1	-	1	1	1	94	China
-	-	-	-	-	-	-	-	-	-	-	-	-	-	-	-	-	-	-	Bangladesh
-	-	-	-	-	-	1	-	-	-	-	-	-	-	-	1	-	-	2	Filipinas
1	1	-	1	7	27	12	9	12	3	1	1	-	-	-	-	-	-	75	India
-	-	-	-	-	-	-	-	-	-	-	-	-	-	-	-	-	-	-	Irán
-	-	-	-	1	3	2	-	1	1	-	2	1	-	-	-	1	-	12	Israel
-	-	-	-	1	-	-	1	-	-	-	-	-	-	-	-	-	-	2	Irak
-	-	-	-	-	-	-	-	-	-	-	-	-	-	-	-	-	-	-	Japón
-	-	-	-	-	1	1	-	-	-	-	1	-	-	-	-	-	-	3	Jordania
-	-	-	-	-	1	-	-	-	-	-	-	-	-	-	-	-	-	1	Libano
15	12	23	37	40	64	72	77	42	33	15	5	5	4	3	2	-	-	449	Pakistán
-	-	-	-	1	-	2	-	-	-	1	1	-	-	-	1	-	-	6	Siria
-	-	-	-	-	-	-	-	-	-	-	-	-	-	-	-	-	-	-	República de Corea
-	-	-	-	1	1	2	2	-	-	-	-	-	-	-	-	-	-	6	Resto de nacionalidades de Asia
-	-	-	1	-	-	-	-	-	-	-	-	-	-	-	-	-	-	1	Oceania
-	-	-	1	-	-	-	-	-	-	-	-	-	-	-	-	-	-	1	Australia
-	-	-	-	-	-	-	-	-	-	-	-	-	-	-	-	-	-	-	Resto de países de Oceanía
-	-	-	-	-	-	-	-	-	-	-	-	-	-	-	-	-	-	-	Apátridas
234	293	286	382	755	1.360	1.244	954	588	387	225	111	69	32	19	14	8	7	6.968	Total
																			Málaga
1.274	1.966	2.151	1.476	1.294	1.839	2.644	3.231	3.302	2.977	3.048	4.060	4.493	4.365	3.233	2.034	1.197	709	45.293	Unión Europea (25)
1.244	1.933	2.112	1.454	1.240	1.724	2.529	3.157	3.250	2.937	3.018	4.042	4.478	4.360	3.229	2.032	1.194	706	44.639	UE-15
103	189	189	164	143	172	217	353	364	353	340	371	712	786	416	298	155	94	5.419	Alemania
3	16	11	12	16	14	17	19	20	23	10	20	22	22	13	6	5	3	252	Austria
39	48	67	53	51	81	91	134	112	127	91	108	98	118	118	90	57	33	1.516	Bélgica
33	37	52	48	45	55	75	110	94	83	101	206	262	272	212	145	78	59	1.967	Dinamarca
34	60	84	65	36	40	56	88	100	94	151	208	303	379	237	127	49	26	2.137	Finlandia
96	101	111	101	95	149	210	240	217	183	151	136	137	116	97	69	42	24	2.275	Francia
1	-	2	2	1	6	8	3	5	1	2	3	4	3	2	2	2	-	47	Grecia
64	92	88	68	43	78	156	191	190	161	156	194	196	152	123	97	56	50	2.155	Holanda
39	51	33	30	18	41	53	79	55	69	64	69	65	60	47	15	12	4	804	Irlanda

1. Población y migraciones

1.1.5. Población de nacionalidad extranjera por sexo, grupos quinquenales de edad y provincia de residencia. Año 2005

	Edad mujeres																	Total	
	0-4	5-9	10-14	15-19	20-24	25-29	30-34	35-39	40-44	45-49	50-54	55-59	60-64	65-69	70-74	75-79	80-84		85 y más
Italia	133	171	166	150	189	310	304	230	218	228	157	154	97	87	59	42	23	14	2.732
Luxemburgo	1	1	-	2	1	-	-	2	1	4	3	5	3	6	2	1	3	1	36
Portugal	16	23	16	9	25	61	54	49	44	49	29	26	15	11	6	6	3	7	449
Reino Unido	622	1.022	1.058	676	546	756	1.230	1.663	1.688	1.595	1.827	2.412	2.228	1.823	1.324	828	588	341	22.227
Suecia	31	58	83	74	88	126	137	107	120	112	130	169	216	202	157	115	78	62	2.065
Chipre	-	-	-	-	-	-	-	-	-	1	-	-	-	-	-	-	1	-	2
Eslovenia	-	1	2	1	2	4	3	-	1	2	1	-	-	-	-	-	-	-	17
Estonia	5	7	5	4	9	18	24	5	4	3	3	1	-	1	-	-	-	-	89
Hungría	3	2	2	2	11	28	11	9	4	7	4	4	2	-	2	-	-	1	92
Letonia	1	3	-	3	4	6	2	1	1	2	1	1	2	-	-	-	-	-	27
Lituania	5	7	4	6	14	21	22	7	8	9	3	1	-	-	-	-	-	-	107
Malta	-	-	-	-	1	-	-	-	2	-	-	1	1	-	1	-	-	1	7
Polonia	13	19	17	14	38	92	59	40	29	23	11	14	5	2	3	-	1	1	381
República Checa	3	1	4	1	24	25	18	6	4	2	-	-	6	-	-	1	1	-	96
República Eslovaca	-	-	1	2	10	25	10	3	1	1	4	1	-	-	-	-	-	-	58
Resto de Europa	229	306	332	405	835	1.164	1.180	990	966	874	621	364	226	207	128	97	64	33	9.021
Armenia	4	8	1	2	10	12	9	8	8	6	6	2	-	1	-	3	-	-	80
Bosnia y Herzegovina	-	1	1	2	7	1	3	1	2	4	6	2	-	1	-	-	-	-	31
Bulgaria	30	46	38	48	101	151	158	126	105	83	44	41	8	4	-	2	1	-	986
Moldavia	3	6	6	1	16	17	17	7	2	5	4	-	-	-	-	-	-	-	84
Noruega	16	39	36	47	30	29	40	58	64	50	71	97	99	114	91	59	43	21	1.004
Rumania	57	65	71	113	290	328	226	199	103	78	39	19	7	3	1	1	1	-	1.601
Rusia	46	56	69	72	137	241	272	170	168	150	91	42	22	30	7	3	-	-	1.576
Ucrania	52	61	67	86	193	317	385	350	433	442	301	108	21	9	1	-	-	-	2.826
Suiza	8	11	20	13	19	21	25	29	43	34	41	48	56	39	27	24	16	9	483
Serbia y Montenegro	1	6	8	7	6	9	7	9	10	7	7	2	5	2	-	2	1	-	89
Georgia	1	-	3	1	5	3	6	5	3	2	2	1	2	-	-	-	-	-	34
Albania	-	-	2	1	-	-	1	-	1	-	-	-	-	-	-	-	-	-	5
Andorra	3	1	-	-	-	-	-	-	1	-	-	-	-	-	-	-	-	-	5
Bielorrusia	3	1	3	8	13	21	16	18	14	6	1	1	-	-	-	-	-	-	105
Croacia	2	1	4	-	3	9	7	5	2	3	3	-	2	1	-	1	-	1	44
Turquía	2	-	2	2	2	3	5	4	4	1	1	-	2	-	1	2	1	-	32
Resto de nacionalidades europeas	1	4	1	2	3	2	3	1	3	3	4	1	2	3	-	-	1	2	36
África	595	492	406	484	1.058	1.525	1.196	1.149	898	605	407	228	172	113	82	44	23	12	9.489
Angola	-	-	-	-	1	1	-	1	1	1	-	-	-	-	-	-	-	-	5
Argelia	20	9	14	19	8	21	22	29	23	11	10	9	2	3	2	5	-	2	209
Cabo verde	-	1	-	-	1	-	-	-	-	1	3	-	-	-	-	-	-	-	6
Camerún	3	1	1	-	1	7	4	2	2	-	-	-	-	-	-	-	-	-	21
Congo	1	1	-	-	2	1	-	2	1	-	-	-	-	-	-	-	-	-	8
Costa de Marfil	-	2	-	-	2	1	2	1	2	-	-	-	-	-	-	-	-	-	10
Ghana	4	-	-	3	4	13	18	14	4	5	3	-	-	-	-	-	-	-	68
Gambia	-	-	-	-	-	2	-	-	-	-	-	1	-	-	-	-	-	-	3
Guinea	1	3	-	1	-	3	4	1	-	-	-	-	-	-	-	-	-	-	13
Guinea Bissau	1	-	-	-	1	-	-	-	-	-	-	-	-	-	-	-	-	-	2
Guinea Ecuatorial	-	3	2	-	2	7	5	2	2	1	2	1	-	-	-	-	-	-	27
Egipto	2	1	1	1	1	6	5	2	2	1	1	3	2	-	-	-	-	1	29
Liberia	1	-	1	1	2	5	2	1	1	1	-	1	-	-	1	-	-	-	17
Mali	2	1	1	-	-	-	1	-	-	-	-	-	-	-	-	-	-	-	5
Marruecos	489	444	361	429	889	1.130	980	999	812	555	367	200	161	100	73	37	20	9	8.055
Mauritania	4	4	3	2	4	13	4	7	3	3	1	-	-	-	1	-	-	-	49
Nigeria	44	12	7	8	109	272	97	35	14	2	-	-	-	1	1	-	-	-	602
Senegal	14	4	5	4	9	21	18	27	15	8	7	3	2	-	-	-	-	-	137
Sudáfrica	3	-	5	8	6	3	6	8	5	9	7	7	5	6	4	-	2	-	84
Sierra Leona	2	2	1	-	5	1	1	-	-	-	1	-	-	-	-	-	-	-	13
Túnez	-	1	2	1	2	1	3	3	2	-	3	-	-	2	-	-	-	-	20
República democrática del Congo	-	-	-	-	1	-	-	-	1	1	-	-	-	-	-	-	-	-	3
Resto de nacionalidades africanas	4	3	2	7	8	17	24	15	8	6	2	3	-	1	-	2	1	-	103
América del Norte	35	71	51	66	50	72	110	112	107	91	87	80	89	68	47	50	48	37	1.271
Canadá	2	8	7	7	5	10	14	16	15	15	25	13	19	11	9	12	15	8	211
Estados Unidos	26	55	34	51	29	27	46	65	70	53	55	61	65	51	37	36	33	28	822
México	7	8	10	8	16	35	50	31	22	23	7	6	5	6	1	2	-	1	238
América Central	21	31	35	53	86	163	181	147	88	60	50	38	32	21	16	7	5	4	1.038
Costa Rica	-	2	1	2	-	1	7	4	-	2	1	1	-	-	1	-	-	-	22
Cuba	10	11	23	24	51	101	93	75	45	30	36	23	16	12	11	3	4	4	572
El Salvador	1	-	-	-	2	2	2	3	2	6	-	-	-	-	1	-	-	-	19
Guatemala	1	1	1	4	3	8	1	3	3	2	2	3	2	-	-	-	-	-	34
Honduras	2	-	1	3	2	2	7	3	5	1	1	2	1	1	1	1	-	-	33
Nicaragua	-	3	1	4	4	7	7	5	8	4	2	1	1	1	1	2	-	-	51
Panamá	-	1	-	-	4	1	2	-	1	1	-	2	2	1	-	-	1	-	16
República Dominicana	7	11	8	16	19	39	61	52	22	14	8	3	6	4	-	1	-	-	271
Resto de nacionalidades de América Central	-	2	-	-	1	2	1	2	2	-	-	3	4	2	1	-	-	-	20

Edad hombres																				
0-4	5-9	10-14	15-19	20-24	25-29	30-34	35-39	40-44	45-49	50-54	55-59	60-64	65-69	70-74	75-79	80-84	85 y más	Total		
144	163	183	142	227	412	495	411	388	269	235	222	172	120	86	45	22	10	3.746	Italia	
-	-	-	-	2	1	1	4	5	2	-	3	5	3	1	1	-	-	33	Luxemburgo	
24	20	24	26	25	72	70	76	68	59	31	28	29	15	14	12	4	6	603	Portugal	
621	1.107	1.174	682	505	541	984	1.381	1.540	1.426	1.586	2.323	2.280	2.072	1.656	995	620	330	21.823	Reino Unido	
43	49	94	61	33	62	96	68	92	87	100	151	193	240	205	130	91	67	1.862	Suecia	
-	1	-	-	-	1	1	-	1	2	1	-	-	-	-	-	-	-	7	Chipre	
-	-	-	-	-	3	1	-	-	-	-	1	-	-	1	-	-	-	6	Eslovenia	
4	2	6	1	4	5	13	6	3	3	-	1	-	-	-	-	-	-	48	Estonia	
5	1	4	4	-	6	11	5	2	1	5	4	3	-	1	-	1	1	54	Hungría	
1	2	1	2	-	3	5	2	1	-	-	1	-	-	1	-	-	-	19	Letonia	
3	8	8	2	10	18	12	10	3	4	4	1	1	2	1	-	-	-	87	Lituania	
-	-	-	-	2	-	-	-	-	-	2	2	4	1	-	-	-	-	11	Malta	
13	15	18	8	27	55	57	47	35	26	11	3	5	2	-	-	2	2	326	Polonia	
3	2	1	3	4	17	7	3	2	4	6	3	-	-	-	2	-	-	57	República Checa	
1	2	1	2	7	7	8	1	5	-	1	2	2	-	-	-	-	-	39	República Eslovaca	
249	347	345	380	630	1.046	1.030	820	697	606	389	256	177	200	152	116	72	48	7.560	Resto de Europa	
7	15	6	6	10	9	18	11	14	9	3	6	2	1	1	-	1	-	119	Armenia	
-	1	3	5	5	-	3	2	3	2	2	3	2	1	2	-	-	-	34	Bosnia y Herzegovina	
28	41	36	50	77	161	154	140	124	97	54	29	4	3	1	-	-	-	999	Bulgaria	
4	6	5	2	10	19	24	21	11	5	2	-	-	-	-	-	-	-	109	Moldavia	
19	47	47	35	12	17	27	37	46	58	71	101	97	131	108	74	49	34	1.010	Noruega	
61	79	57	102	274	387	303	226	122	116	70	20	5	1	3	-	1	1	1.828	Rumania	
63	67	72	72	66	91	123	99	79	73	38	26	10	14	3	4	1	1	902	Rusia	
52	51	91	73	130	301	308	216	225	198	94	24	8	3	-	-	-	-	1.775	Ucrania	
5	22	14	13	15	14	22	26	25	24	31	39	44	43	30	35	20	10	432	Suiza	
2	8	2	5	6	9	21	13	16	10	8	4	3	2	2	2	-	-	113	Serbia y Montenegro	
-	-	3	8	4	3	1	5	3	1	2	-	1	-	-	-	-	-	31	Georgia	
-	2	-	1	1	7	4	-	2	-	-	-	-	1	-	-	-	-	18	Albania	
1	1	-	-	-	-	-	-	-	-	1	-	-	-	-	-	-	-	3	Andorra	
3	3	7	5	13	11	5	8	12	1	2	1	-	-	-	-	-	-	71	Bielorrusia	
1	1	-	1	2	5	8	4	-	2	4	-	-	-	-	-	-	-	28	Croacia	
2	-	1	2	4	9	4	8	10	8	6	-	1	-	-	1	-	1	57	Turquía	
1	3	1	-	1	3	5	4	5	2	1	3	-	-	2	-	-	-	31	Resto de nacionalidades europeas	
697	494	472	702	1.671	2.894	2.814	2.097	1.263	747	514	234	188	152	76	43	28	16	15.102	África	
-	-	-	1	-	1	3	1	-	1	-	-	-	-	-	-	-	-	7	Angola	
14	12	21	30	14	37	68	57	45	28	19	7	7	2	4	2	1	3	371	Argelia	
-	-	-	-	-	-	-	-	-	-	-	-	-	-	-	-	-	-	-	-	Cabo verde
1	-	1	-	6	11	23	10	2	1	-	-	-	-	-	-	-	-	55	Camerún	
-	-	-	1	1	4	5	4	3	-	-	-	-	-	-	-	-	-	18	Congo	
1	1	-	1	6	19	18	11	1	-	-	-	-	-	-	-	-	-	58	Costa de Marfil	
2	1	3	8	54	133	128	118	37	11	7	1	1	1	-	-	1	-	506	Ghana	
1	-	-	-	1	-	-	2	1	1	-	-	-	1	-	-	-	-	7	Gambia	
-	-	2	3	11	18	9	11	4	2	-	-	-	-	-	-	-	-	60	Guinea	
-	-	-	1	1	4	5	1	1	-	-	-	-	-	-	-	-	-	13	Guinea Bissau	
1	-	-	1	2	5	4	-	1	1	1	1	-	-	-	1	-	-	18	Guinea Ecuatorial	
7	4	-	3	4	9	12	19	5	4	7	2	2	1	2	-	1	-	82	Egipto	
-	-	-	-	3	5	5	6	-	-	-	-	-	1	1	-	-	-	21	Liberia	
1	-	-	1	18	26	18	12	3	-	-	-	-	-	-	-	-	-	79	Mali	
584	453	425	571	1.333	2.041	1.809	1.365	929	584	417	194	153	133	61	36	24	10	11.122	Marruecos	
4	2	4	9	12	38	53	49	34	18	13	6	2	-	-	1	-	-	245	Mauritania	
56	11	3	44	158	416	471	289	119	16	8	2	-	1	1	-	-	-	1.595	Nigeria	
11	7	6	23	32	70	112	80	52	55	31	9	5	2	2	-	-	1	498	Senegal	
-	-	5	5	4	6	8	2	5	6	5	6	11	6	2	3	-	-	75	Sudáfrica	
2	-	-	-	4	12	7	5	2	-	1	-	-	1	-	-	-	-	34	Sierra Leona	
3	1	2	-	2	3	9	7	10	7	3	5	1	1	1	-	-	1	56	Túnez	
-	-	-	-	-	-	2	-	-	-	-	-	-	-	-	-	-	-	2	República democrática del Congo	
9	2	-	-	5	36	45	48	9	12	2	1	6	2	2	-	1	-	180	Resto de nacionalidades africanas	
55	61	56	56	83	75	80	79	94	81	69	77	87	81	71	72	40	40	1.257	América del Norte	
2	11	9	5	6	8	9	16	12	13	19	15	16	15	8	18	10	12	204	Canadá	
43	43	42	42	64	37	43	43	68	62	42	57	68	65	63	54	30	28	894	Estados Unidos	
10	7	5	9	13	30	28	20	14	6	8	5	3	1	-	-	-	-	159	México	
27	31	34	60	36	104	140	106	80	42	27	24	10	9	9	8	2	4	753	América Central	
2	1	1	-	-	1	1	1	1	1	1	-	-	-	-	-	-	-	10	Costa Rica	
18	13	15	31	14	61	107	80	66	28	20	19	7	7	6	4	1	2	499	Cuba	
1	-	-	-	1	3	-	-	1	-	-	1	-	-	-	-	-	-	7	El Salvador	
1	1	1	2	2	-	2	-	-	-	1	-	-	-	2	-	-	-	12	Guatemala	
2	2	3	2	2	3	1	1	-	1	-	1	-	-	-	-	-	-	18	Honduras	
2	-	4	5	1	3	4	3	2	2	1	-	-	1	-	1	-	-	29	Nicaragua	
-	1	-	-	1	2	1	3	-	-	1	-	-	-	-	1	1	1	12	Panamá	
1	13	9	20	15	30	20	17	8	3	3	-	2	1	-	-	-	-	142	República Dominicana	
-	-	1	-	-	1	4	1	2	7	2	1	1	-	1	2	-	1	24	Resto de nacionalidades de América Central	

1. Población y migraciones

1.1.5. Población de nacionalidad extranjera por sexo, grupos quinquenales de edad y provincia de residencia. Año 2005

	Edad mujeres																	Total	
	0-4	5-9	10-14	15-19	20-24	25-29	30-34	35-39	40-44	45-49	50-54	55-59	60-64	65-69	70-74	75-79	80-84		85 y más
América del Sur	827	1.133	1.071	999	2.081	3.254	2.719	2.250	1.670	1.221	877	585	351	232	171	123	94	55	19.713
Argentina	377	491	427	394	598	1.104	861	636	492	418	386	308	183	124	108	85	57	36	7.085
Bolivia	38	47	37	38	142	211	137	100	69	33	22	13	5	3	-	1	2	-	898
Brasil	27	49	52	65	154	249	226	192	118	71	38	20	16	7	5	1	1	-	1.291
Colombia	107	195	228	183	393	627	639	576	431	299	153	102	52	33	18	15	12	7	4.070
Chile	19	19	25	40	44	73	60	66	52	61	45	23	15	7	8	6	6	5	574
Ecuador	180	224	196	175	403	541	429	364	254	155	85	36	20	12	9	2	3	-	3.088
Paraguay	17	20	19	25	166	155	131	110	89	65	48	18	8	6	-	2	-	-	879
Perú	1	2	7	6	18	46	46	33	28	19	21	7	9	13	7	4	1	-	268
Uruguay	42	50	33	37	76	109	80	84	74	51	38	29	27	13	12	2	4	5	766
Venezuela	19	36	47	35	87	139	110	89	63	49	41	28	16	14	4	5	8	2	792
Resto de nacionalidades de América del Sur	-	-	-	1	-	-	-	-	-	-	-	1	-	-	-	-	-	-	2
Asia	162	135	183	174	204	319	368	356	321	260	190	122	73	39	35	33	14	8	2.996
China	87	60	97	91	97	133	132	141	127	72	25	9	6	12	7	4	1	-	1.101
Bangladesh	1	-	1	-	-	1	2	4	-	-	1	-	-	-	-	-	-	-	10
Filipinas	31	26	28	20	42	64	85	89	88	98	67	35	21	1	3	5	1	2	706
India	10	14	14	16	16	18	26	26	23	23	19	23	9	9	9	9	5	1	270
Irán	2	1	4	-	3	7	2	7	3	1	7	2	1	4	-	2	1	-	47
Israel	4	3	1	9	11	10	19	10	11	8	13	16	10	3	4	5	2	2	141
Irak	5	5	7	8	2	10	7	6	10	6	9	7	1	1	2	-	-	-	86
Japón	2	1	1	2	4	12	19	20	17	13	7	10	13	4	4	4	-	1	134
Jordania	3	6	1	3	2	3	3	6	3	3	3	1	1	1	2	-	1	-	42
Líbano	4	4	5	5	10	5	12	8	5	4	7	4	3	2	-	-	-	-	78
Pakistán	4	3	1	-	-	5	6	-	-	1	3	-	1	-	1	-	-	-	25
Siria	2	4	3	3	5	16	16	7	8	5	4	2	2	1	-	1	-	1	80
República de Corea	-	-	-	1	-	-	1	1	1	2	2	-	-	-	-	-	-	-	8
Resto de nacionalidades de Asia	7	8	20	16	12	35	38	31	25	24	23	13	5	1	3	3	3	1	268
Oceanía	-	1	8	2	4	5	7	9	11	3	9	15	10	7	4	3	3	5	106
Australia	-	1	6	2	4	5	6	7	10	3	9	11	7	7	3	2	3	5	91
Resto de países de Oceanía	-	-	2	-	-	-	1	2	1	-	-	4	3	-	1	1	-	-	15
Apátridas	2	1	-	-	-	-	1	-	1	-	-	-	-	-	-	-	-	-	5
Total	3.080	4.043	4.049	3.637	5.813	8.804	8.682	8.455	7.502	6.278	5.573	5.655	5.405	4.458	3.192	2.078	1.437	938	89.079
Sevilla																			
Unión Europea (25)	66	115	108	125	250	411	397	380	294	212	164	129	105	62	55	39	25	36	2.973
UE-15	62	101	102	118	198	341	350	362	284	200	153	127	104	61	52	36	25	36	2.712
Alemania	4	15	19	27	25	42	58	64	43	26	22	14	23	20	9	13	3	7	434
Austria	1	-	-	1	4	6	4	6	3	1	1	1	-	2	-	-	-	1	31
Bélgica	3	7	3	11	13	19	16	20	19	15	5	7	4	1	-	1	2	-	146
Dinamarca	-	-	1	-	2	7	1	1	3	3	-	-	2	-	-	-	-	-	20
Finlandia	1	-	-	3	-	1	3	4	-	-	2	2	-	-	-	-	-	-	16
Francia	19	25	21	17	52	86	80	85	50	39	26	25	13	8	15	5	7	5	578
Grecia	-	-	2	-	-	1	3	-	3	-	-	-	-	-	-	1	-	-	10
Holanda	2	10	2	3	3	17	11	13	15	6	10	7	3	2	1	-	-	-	105
Irlanda	1	-	-	2	4	12	2	5	7	5	1	1	5	1	-	-	-	-	46
Italia	9	10	12	20	32	66	64	42	36	22	20	17	16	8	6	6	4	4	394
Luxemburgo	-	1	1	-	-	1	1	1	-	-	-	-	-	-	-	-	-	-	5
Portugal	5	18	21	24	30	31	41	42	42	32	16	21	12	10	10	6	6	15	382
Reino Unido	16	15	16	7	22	47	54	71	61	44	49	31	25	9	8	3	3	4	485
Suecia	1	-	4	3	11	5	12	8	5	4	1	1	1	2	1	1	-	-	60
Chipre	-	-	-	-	-	2	-	-	-	-	-	-	-	-	-	-	-	-	2
Eslovenia	-	-	-	-	-	-	-	1	-	-	-	-	-	-	-	-	-	-	1
Estonia	1	-	-	-	-	1	-	-	-	1	2	-	-	-	-	-	-	-	5
Hungría	1	3	-	1	2	2	4	2	-	1	1	-	-	-	-	-	-	-	17
Letonia	-	-	1	-	-	-	1	1	-	-	-	-	-	-	-	-	-	-	3
Lituania	1	4	1	2	15	14	6	3	1	2	3	2	1	1	-	-	-	-	56
Malta	-	-	-	-	-	-	2	-	-	-	-	-	-	-	-	1	-	-	3
Polonia	1	6	3	4	32	39	28	10	9	8	5	-	-	-	-	3	-	-	148
República Checa	-	-	1	-	3	7	4	-	-	-	-	-	-	-	-	2	-	-	17
República Eslovaca	-	1	-	-	-	5	2	1	-	-	-	-	-	-	-	-	-	-	9
Resto de Europa	73	91	109	149	283	382	342	254	227	183	142	57	14	13	7	1	2	3	2.332
Armenia	5	8	12	15	13	19	18	12	13	10	11	4	1	4	1	-	-	-	146
Bosnia y Herzegovina	1	-	3	-	-	1	2	1	3	-	-	-	-	-	-	-	-	-	11
Bulgaria	5	2	11	4	13	22	15	17	13	6	11	4	-	-	-	-	-	-	123
Moldavia	-	-	-	1	3	2	2	3	1	1	1	1	-	-	-	-	-	-	15
Noruega	-	1	-	3	2	1	2	2	3	2	-	-	-	-	-	-	-	-	17
Rumanía	25	30	36	76	173	178	121	86	43	28	11	6	2	-	2	-	-	1	818
Rusia	26	29	19	20	45	76	75	52	60	54	37	12	1	7	3	-	-	-	516
Ucrania	5	5	11	13	19	48	70	56	56	69	54	27	6	-	-	-	-	-	439
Suiza	3	2	1	6	1	6	11	5	7	1	6	2	2	-	1	-	1	2	57

Edad hombres																			
0-4	5-9	10-14	15-19	20-24	25-29	30-34	35-39	40-44	45-49	50-54	55-59	60-64	65-69	70-74	75-79	80-84	85 y más	Total	
911	1.241	1.140	1.032	1.900	3.002	2.687	2.169	1.591	1.234	748	473	259	136	107	54	30	29	18.743	América del Sur
404	554	453	418	628	1.244	1.045	791	626	583	421	300	174	91	77	36	18	16	7.879	Argentina
39	43	30	37	138	212	197	157	83	55	19	10	4	1	-	-	1	-	1.026	Bolivia
44	45	52	59	129	161	136	90	53	47	12	8	5	5	2	4	1	1	854	Brasil
112	195	233	209	304	425	420	441	284	188	86	53	19	14	7	6	5	4	3.005	Colombia
29	33	39	33	49	61	65	63	53	44	32	19	19	3	6	2	2	2	554	Chile
191	238	224	166	377	485	465	346	266	132	62	33	15	7	2	1	-	2	3.012	Ecuador
14	17	17	23	110	143	103	105	80	56	28	10	3	2	-	-	-	1	712	Paraguay
3	9	7	3	13	18	26	27	21	17	9	4	1	-	-	1	-	2	161	Perú
50	59	37	37	90	126	130	108	87	83	52	26	13	6	6	1	2	-	913	Uruguay
25	48	48	46	62	127	99	41	38	29	27	10	6	7	7	3	1	1	625	Venezuela
-	-	-	1	-	-	1	-	-	-	-	-	-	-	-	-	-	-	2	Resto de nacionalidades de América del Sur
188	145	170	195	248	454	493	517	390	307	191	148	96	73	44	28	16	8	3.711	Asia
113	64	87	110	120	165	197	210	149	101	45	28	5	13	7	3	2	-	1.419	China
-	3	5	9	7	4	6	9	6	8	2	-	-	-	-	-	-	-	59	Bangladesh
32	26	27	17	30	46	62	75	65	57	45	28	16	4	3	3	-	1	537	Filipinas
4	9	9	14	26	58	55	54	44	29	20	16	12	6	3	6	1	4	370	India
-	1	1	2	2	16	6	7	4	4	7	9	2	5	7	1	1	1	76	Irán
2	3	7	5	13	13	14	18	15	16	9	11	16	11	4	4	3	1	165	Israel
5	5	6	6	5	10	13	14	12	7	5	9	4	2	4	1	1	-	109	Irak
1	3	1	3	1	4	5	7	4	6	4	8	16	18	6	3	3	-	93	Japón
1	1	1	2	4	13	7	-	5	3	4	6	2	-	-	2	1	-	52	Jordania
3	9	6	6	7	2	20	14	15	19	9	1	9	2	2	2	-	-	126	Libano
6	5	1	2	14	66	73	57	23	24	11	4	1	-	2	-	-	-	289	Pakistán
11	7	6	7	7	18	18	24	12	6	7	15	5	5	-	1	-	-	149	Siria
-	-	1	-	-	-	-	-	-	1	1	1	-	-	-	-	-	-	4	República de Corea
10	9	12	12	12	39	17	28	36	26	22	12	8	7	6	2	4	1	263	Resto de nacionalidades de Asia
2	4	3	6	1	6	11	5	8	4	4	3	7	3	4	8	3	3	85	Oceania
2	4	3	6	1	5	9	3	5	4	4	2	5	3	3	5	3	3	70	Australia
-	-	-	-	-	1	2	2	3	-	-	1	2	-	1	3	-	-	15	Resto de países de Oceanía
1	-	-	-	-	-	1	-	3	-	-	-	1	-	-	-	-	-	6	Apátridas
3.404	4.289	4.371	3.907	5.863	9.420	9.900	9.024	7.428	5.998	4.990	5.275	5.318	5.019	3.696	2.363	1.388	857	92.510	Total
Sevilla																			
81	121	118	117	199	372	454	418	352	227	178	173	157	91	45	34	25	25	3.187	Unión Europea (25)
74	115	111	109	180	333	428	399	342	222	173	171	154	91	44	33	24	25	3.028	UE-15
6	16	15	15	17	39	62	60	44	38	25	14	33	17	5	11	3	2	422	Alemania
1	-	-	-	4	1	4	3	6	-	4	4	1	-	1	-	-	-	29	Austria
2	5	9	6	10	16	17	15	10	12	7	10	6	2	3	2	2	-	134	Bélgica
-	-	-	-	-	5	2	3	-	1	2	3	2	-	-	1	1	-	20	Dinamarca
3	-	-	2	-	-	1	-	-	1	-	-	-	-	-	-	-	-	7	Finlandia
19	22	29	24	43	59	77	81	61	34	25	26	14	16	13	3	3	4	553	Francia
-	1	2	-	-	1	4	2	5	3	1	-	-	1	-	-	-	-	20	Grecia
4	5	2	4	4	15	21	18	24	11	6	11	10	1	1	-	-	-	137	Holanda
1	1	-	-	-	4	15	11	8	8	3	2	3	4	-	1	1	1	63	Irlanda
14	16	18	18	26	88	89	93	71	43	27	35	38	20	6	3	1	1	607	Italia
-	-	1	1	-	-	-	-	1	1	-	-	-	1	-	-	-	-	5	Luxemburgo
7	26	22	21	53	72	71	44	35	32	27	24	17	10	5	6	11	12	495	Portugal
16	22	10	16	22	29	61	66	70	33	40	38	28	17	7	6	2	5	488	Reino Unido
1	1	3	2	1	4	4	3	7	5	6	4	2	2	3	-	-	-	48	Suecia
-	-	-	-	-	1	-	-	-	-	-	-	-	-	-	-	-	-	1	Chipre
-	-	-	-	-	-	-	1	-	-	-	-	-	-	-	-	-	-	1	Eslovenia
-	-	-	-	-	1	-	-	-	-	-	-	-	-	-	-	-	-	1	Estonia
-	2	-	-	2	3	3	-	-	-	1	-	1	-	-	1	-	-	15	Hungría
-	-	-	-	-	2	-	1	-	-	-	-	-	-	-	-	-	-	1	Letonia
2	2	2	2	7	17	6	6	2	2	2	1	-	-	-	-	-	-	51	Lituania
2	-	-	1	1	-	3	-	-	-	-	-	1	-	-	-	-	-	8	Malta
1	1	4	5	8	13	11	8	5	3	1	1	1	-	1	-	1	-	64	Polonia
-	-	-	-	1	4	2	-	1	-	1	-	-	-	-	-	-	-	9	República Checa
2	1	1	-	1	1	-	2	-	-	-	-	-	-	-	-	-	-	8	República Eslovaca
104	84	81	129	219	366	332	236	177	125	92	37	12	4	4	2	1	2	2.007	Resto de Europa
5	11	12	13	16	23	31	16	16	11	12	2	2	-	1	-	-	-	171	Armenia
1	2	-	2	1	-	2	-	-	1	-	-	-	-	-	-	-	-	9	Bosnia y Herzegovina
4	4	6	9	11	35	33	28	17	12	14	6	1	-	-	-	-	-	180	Bulgaria
-	-	1	-	2	-	2	4	3	-	-	-	-	-	-	-	-	-	12	Moldavia
1	1	1	-	-	2	2	-	1	2	1	-	-	-	-	1	-	-	12	Noruega
35	23	27	67	138	206	142	97	56	42	19	7	2	-	2	1	-	-	864	Rumanía
44	25	18	12	11	36	25	15	19	14	15	4	-	1	-	-	-	-	239	Rusia
5	4	4	16	15	42	62	43	39	33	22	8	3	-	-	-	-	-	296	Ucrania
1	5	2	1	3	4	11	6	10	3	1	4	4	1	-	-	1	2	59	Suiza

1. Población y migraciones

1.1.5. Población de nacionalidad extranjera por sexo, grupos quinquenales de edad y provincia de residencia. Año 2005

	Edad mujeres																	Total	
	0-4	5-9	10-14	15-19	20-24	25-29	30-34	35-39	40-44	45-49	50-54	55-59	60-64	65-69	70-74	75-79	80-84		85 y más
Serbia y Montenegro	1	2	5	2	2	4	3	2	5	4	2	-	-	1	-	-	1	-	34
Georgia	-	1	5	2	3	4	4	7	8	4	3	-	1	-	-	1	-	-	43
Albania	-	1	2	3	1	3	1	-	3	-	-	-	-	1	-	-	-	-	15
Andorra	2	3	-	2	1	-	1	-	-	-	-	-	-	-	-	-	-	-	9
Bielorrusia	-	2	1	-	3	9	8	5	9	1	-	-	-	-	-	-	-	-	38
Croacia	-	2	3	1	1	4	3	5	1	1	4	-	-	-	-	-	-	-	25
Turquía	-	1	-	-	1	2	5	-	1	-	1	-	-	-	-	-	-	-	11
Resto de nacionalidades europeas	-	2	-	1	2	3	1	1	1	2	1	-	1	-	-	-	-	-	15
África	156	148	187	238	431	543	425	320	231	153	97	41	27	20	11	5	8	4	3.045
Angola	-	1	4	1	1	3	2	3	1	1	-	-	-	-	-	-	-	-	17
Argelia	12	18	50	47	15	25	24	22	16	11	6	2	2	2	2	-	-	-	254
Cabo verde	-	-	-	1	1	1	2	-	2	-	-	-	-	-	-	-	-	-	7
Camerún	-	-	-	-	2	3	4	4	4	3	-	-	2	-	-	-	-	-	22
Congo	1	-	-	-	1	1	1	1	-	-	-	-	-	-	-	-	-	-	5
Costa de Marfil	-	-	-	-	2	-	1	-	-	-	-	-	-	-	-	-	-	-	3
Ghana	-	-	-	-	-	1	4	2	-	-	1	-	-	-	-	-	-	-	8
Gambia	-	-	1	-	-	-	-	-	-	-	-	-	-	-	-	-	-	1	2
Guinea	-	1	3	-	3	-	1	-	1	-	-	-	-	-	-	-	1	-	10
Guinea Bissau	-	-	-	-	-	1	-	-	-	-	-	-	-	-	-	-	-	-	1
Guinea Ecuatorial	2	2	5	5	2	4	2	5	1	1	2	1	1	-	-	1	-	-	34
Egipto	2	2	1	-	-	1	3	3	1	-	-	-	-	-	-	-	-	-	13
Liberia	2	-	-	-	-	5	1	-	-	-	-	-	-	-	-	-	-	-	8
Mali	1	-	-	-	-	-	-	-	-	-	-	-	-	-	-	-	-	-	1
Marruecos	114	111	114	166	307	321	259	225	168	123	78	35	21	16	8	4	5	2	2.077
Mauritania	3	3	3	7	2	2	7	5	1	1	-	-	-	-	-	-	-	-	34
Nigeria	11	4	3	3	70	130	69	23	12	3	2	1	-	-	-	-	-	-	331
Senegal	5	4	2	3	9	14	17	17	17	10	5	-	-	1	1	-	1	1	107
Sudáfrica	-	-	-	-	-	-	-	-	1	-	-	-	-	-	1	-	-	-	2
Sierra Leona	1	-	-	1	3	8	-	-	-	-	-	-	-	-	-	-	1	-	14
Túnez	-	-	-	-	-	2	1	-	1	-	-	1	-	-	-	-	-	-	5
República democrática del Congo	-	-	-	-	-	-	-	-	-	-	-	-	-	-	-	-	-	-	-
Resto de nacionalidades africanas	2	2	1	4	13	21	27	10	5	-	3	1	1	-	-	-	-	-	90
América del Norte	17	29	31	31	64	121	110	107	81	47	46	27	16	14	11	8	7	5	772
Canadá	2	-	2	2	2	5	5	3	3	1	3	-	1	2	-	-	1	1	33
Estados Unidos	10	16	23	23	40	70	53	74	51	36	29	19	11	10	11	5	6	3	490
México	5	13	6	6	22	46	52	30	27	10	14	8	4	2	-	-	-	1	249
América Central	7	23	34	48	65	108	129	121	67	42	39	15	19	17	6	7	1	5	753
Costa Rica	-	1	-	1	-	1	3	-	1	2	-	-	-	-	-	-	-	-	9
Cuba	3	3	9	17	22	48	65	42	28	12	22	9	16	12	3	5	-	3	319
El Salvador	-	2	2	2	2	2	3	1	6	4	-	1	-	-	-	-	-	-	25
Guatemala	1	4	2	-	5	-	3	5	1	3	2	-	-	1	-	-	-	-	27
Honduras	1	2	1	3	5	8	3	3	1	4	3	-	2	-	-	-	-	1	37
Nicaragua	-	-	1	1	1	2	4	2	-	1	2	-	-	1	2	-	-	-	18
Panamá	-	-	-	1	4	3	3	3	1	1	1	-	1	1	1	-	1	-	21
República Dominicana	2	11	18	22	24	44	42	61	25	14	9	5	2	1	1	-	-	-	281
Resto de nacionalidades de América Central	-	-	1	1	2	-	3	4	4	1	-	-	-	-	-	-	-	-	16
América del Sur	169	380	409	406	914	1.415	1.294	1.109	788	519	347	183	99	61	46	37	18	11	8.205
Argentina	31	47	58	30	60	120	118	102	67	55	30	31	15	18	14	10	7	7	820
Bolivia	28	36	25	40	150	182	159	108	83	52	24	10	7	1	1	-	-	-	907
Brasil	13	21	14	18	63	125	117	72	40	20	11	9	6	2	1	1	-	1	534
Colombia	20	99	109	98	222	356	348	349	256	160	108	56	19	13	7	9	3	-	2.232
Chile	2	8	12	7	12	14	22	17	15	5	11	3	3	1	2	2	1	-	137
Ecuador	58	132	130	154	281	383	323	284	196	134	89	36	19	7	10	6	4	-	2.246
Paraguay	1	2	-	2	20	24	17	13	13	10	3	2	-	-	-	-	-	-	107
Perú	3	15	27	27	66	111	121	110	75	45	41	21	23	13	6	6	1	1	712
Uruguay	4	2	7	12	9	25	14	17	4	4	9	4	1	3	2	1	1	-	119
Venezuela	9	18	27	18	31	75	55	37	39	34	21	11	6	3	3	2	1	1	391
Resto de nacionalidades de América del Sur	-	-	-	-	-	-	-	-	-	-	-	-	-	-	-	-	-	-	-
Asia	61	67	55	71	91	137	172	154	111	51	43	23	17	11	10	10	2	2	1.088
China	50	51	36	56	64	103	107	109	74	27	11	10	6	5	2	5	-	-	716
Bangladesh	1	-	-	-	-	-	-	1	-	-	-	-	-	-	-	-	-	-	2
Filipinas	-	1	1	2	2	-	6	5	2	5	8	1	5	2	-	-	1	1	42
India	4	8	5	3	12	7	5	5	14	7	15	9	1	-	4	1	-	-	100
Irán	1	1	3	2	1	3	-	1	2	2	1	-	-	-	-	-	1	-	18
Israel	-	-	2	2	2	1	3	5	-	2	-	1	1	-	-	1	-	-	20
Irak	1	-	1	-	1	1	5	1	1	-	-	-	2	-	-	-	-	-	13
Japón	-	1	2	-	3	9	34	17	10	1	3	-	-	2	1	-	-	-	83
Jordania	-	-	-	-	-	1	-	-	-	-	-	-	-	-	-	-	-	-	1
Líbano	-	-	-	-	-	1	-	2	-	-	-	-	-	-	-	-	-	-	3
Pakistán	2	2	1	-	1	1	1	1	-	-	1	-	-	-	-	-	-	-	10
Siria	-	-	2	1	-	1	1	2	2	2	-	-	1	1	3	1	-	-	17
República de Corea	-	1	-	-	-	1	3	-	-	-	1	-	-	-	-	-	-	-	6
Resto de nacionalidades de Asia	2	2	2	5	5	8	7	5	6	4	4	2	1	1	-	2	-	1	57

Edad hombres																			
0-4	5-9	10-14	15-19	20-24	25-29	30-34	35-39	40-44	45-49	50-54	55-59	60-64	65-69	70-74	75-79	80-84	85 y más	Total	
2	2	4	-	4	2	4	5	3	2	-	2	-	1	-	-	-	-	31	Serbia y Montenegro
-	-	4	1	3	2	5	5	4	1	4	-	-	1	-	-	-	-	30	Georgia
1	-	-	1	2	3	4	5	1	1	2	-	-	-	1	-	-	-	21	Albania
1	1	-	-	-	-	-	1	-	-	-	-	-	-	-	-	-	-	3	Andorra
3	1	-	-	5	5	2	3	3	2	-	-	-	-	-	-	-	-	24	Bielorrusia
-	3	-	4	2	1	3	3	1	-	2	3	-	-	-	-	-	-	22	Croacia
-	-	-	-	4	3	-	3	2	-	-	1	-	-	-	-	-	-	13	Turquía
1	2	2	3	2	2	4	2	2	1	-	-	-	-	-	-	-	-	21	Resto de nacionalidades europeas
143	142	249	425	720	932	924	636	430	244	141	73	45	17	17	3	3	1	5.145	África
-	1	1	2	2	1	8	1	1	2	-	-	1	-	-	-	-	-	20	Angola
8	13	71	80	18	44	93	63	27	20	15	5	2	2	1	1	-	-	463	Argelia
-	-	-	4	1	-	-	-	-	1	-	-	-	-	-	-	-	-	6	Cabo verde
-	-	-	1	12	19	15	10	4	1	-	-	-	-	-	-	-	-	62	Camerún
1	1	-	-	1	5	7	4	1	1	-	-	-	-	-	-	-	-	21	Congo
-	-	-	1	10	14	8	2	4	1	-	-	-	-	-	-	-	-	40	Costa de Marfil
1	-	-	-	3	10	15	11	7	2	1	-	-	-	-	1	-	-	51	Ghana
-	-	-	-	-	-	1	-	-	-	-	-	-	-	-	-	-	-	1	Gambia
-	-	1	1	3	7	9	3	3	-	-	-	-	-	-	-	-	-	27	Guinea
-	-	-	-	-	2	2	-	1	-	-	-	-	-	-	-	-	-	5	Guinea Bissau
-	2	1	2	2	5	1	2	3	1	-	-	-	-	-	-	-	-	19	Guinea Ecuatorial
-	1	2	2	-	-	3	4	3	4	-	-	-	-	-	-	-	-	19	Egipto
-	-	-	1	6	8	8	4	5	-	-	-	-	-	-	-	-	-	32	Liberia
-	-	-	-	4	1	2	-	-	-	-	-	-	-	-	-	-	-	7	Mali
111	105	153	288	535	589	497	364	269	160	92	58	35	14	14	1	2	1	3.288	Marruecos
2	7	1	2	8	11	12	13	6	4	2	1	-	-	-	-	-	-	69	Mauritania
11	7	4	16	87	170	184	103	53	19	7	2	1	-	-	-	1	-	665	Nigeria
6	3	10	22	19	29	37	34	31	24	18	6	5	-	2	-	-	-	246	Senegal
-	-	-	-	-	2	-	-	-	-	-	-	-	-	-	-	-	-	2	Sudáfrica
2	1	-	-	1	5	11	1	2	1	1	-	-	-	-	-	-	-	25	Sierra Leona
-	-	-	-	-	2	1	2	4	-	2	1	-	-	-	-	-	-	12	Túnez
-	-	-	-	-	-	-	-	-	-	-	-	-	-	1	-	-	-	1	República democrática del Congo
1	1	5	3	8	8	10	15	6	3	3	-	1	-	-	-	-	-	64	Resto de nacionalidades africanas
18	33	29	32	68	51	71	90	75	56	45	35	25	26	16	15	9	2	696	América del Norte
-	1	3	1	-	-	1	4	4	3	-	1	1	-	-	-	1	-	20	Canadá
13	22	14	21	40	27	45	56	54	42	37	30	23	26	14	15	8	1	488	Estados Unidos
5	10	12	10	28	24	25	30	17	11	8	4	1	-	2	-	-	1	188	México
8	20	35	33	28	54	22	76	45	23	17	17	3	5	3	3	2	1	455	América Central
-	1	-	-	2	1	2	-	2	-	-	-	-	-	-	-	-	-	8	Costa Rica
2	8	8	16	7	31	55	52	27	12	12	13	3	3	-	1	-	-	250	Cuba
-	-	3	1	-	-	-	3	6	2	1	-	-	-	-	1	-	-	17	El Salvador
2	2	2	1	1	1	5	3	2	1	-	-	-	-	-	-	-	-	20	Guatemala
1	3	1	1	4	6	2	1	-	-	1	1	-	1	1	-	-	1	24	Honduras
-	-	-	-	4	1	3	2	1	2	-	-	-	-	1	-	1	-	15	Nicaragua
1	2	3	2	-	2	1	3	2	-	1	1	-	1	-	-	1	-	20	Panamá
2	4	16	11	9	10	13	9	5	6	1	-	-	-	-	-	-	-	86	República Dominicana
-	-	2	1	1	2	1	3	-	-	1	2	-	-	1	1	-	-	15	Resto de nacionalidades de América Central
155	406	422	390	633	865	869	681	483	299	187	86	56	32	17	12	10	7	5.610	América del Sur
34	52	45	32	62	113	101	96	95	49	41	28	15	12	3	4	5	1	788	Argentina
23	49	29	27	92	135	133	91	31	33	17	6	3	1	-	-	-	-	670	Bolivia
5	20	19	20	31	37	32	26	18	9	1	4	-	1	1	-	-	1	225	Brasil
20	82	108	110	138	155	173	144	107	67	38	17	12	4	3	-	1	1	1.180	Colombia
4	10	6	7	6	18	21	12	11	12	2	1	3	1	-	-	1	-	115	Chile
51	144	147	131	216	284	260	199	147	74	47	18	7	8	1	1	1	3	1.739	Ecuador
2	2	2	-	9	9	9	4	3	1	6	1	-	-	-	-	-	-	48	Paraguay
4	18	37	28	44	54	74	59	40	32	21	6	12	3	7	6	2	1	448	Perú
2	6	7	9	9	14	17	20	14	7	8	3	2	-	1	-	-	-	119	Uruguay
9	23	22	26	26	46	49	30	17	15	6	2	2	2	1	1	-	-	277	Venezuela
1	-	-	-	-	-	-	-	-	-	-	-	-	-	-	-	-	-	1	Resto de nacionalidades de América del Sur
42	50	61	97	117	151	178	139	145	81	35	13	11	11	8	4	-	2	1.145	Asia
37	27	52	69	98	121	136	112	101	48	16	5	4	5	6	1	-	1	839	China
-	-	1	1	-	1	-	-	1	1	-	-	-	-	-	-	-	-	5	Bangladesh
1	1	-	1	2	1	-	3	6	2	2	1	1	2	-	-	-	-	23	Filipinas
-	3	4	8	1	3	2	3	9	4	2	1	1	-	-	-	-	-	41	India
-	-	1	5	-	2	4	2	5	3	-	1	1	-	1	-	-	-	25	Irán
1	1	1	2	1	1	2	-	4	6	2	-	1	-	-	1	-	-	23	Israel
1	2	-	2	-	1	2	3	-	1	-	-	1	1	-	-	-	-	14	Irak
-	1	-	-	1	4	5	4	3	4	1	-	1	-	1	-	1	-	30	Japón
-	-	-	-	-	6	2	-	1	2	1	1	-	-	-	1	-	-	14	Jordania
1	-	-	1	3	2	4	-	-	-	-	-	-	-	-	-	-	-	11	Libano
1	3	-	-	4	3	3	3	3	3	1	1	-	-	-	-	-	-	25	Pakistán
-	2	1	3	3	4	6	2	5	3	1	1	-	1	-	-	-	1	33	Siria
-	3	-	-	-	-	-	2	1	-	1	-	-	-	-	-	-	-	7	República de Corea
-	7	1	5	4	8	8	2	6	6	4	1	1	1	1	-	-	-	55	Resto de nacionalidades de Asia

1. Población y migraciones

1.1.5. Población de nacionalidad extranjera por sexo, grupos quinquenales de edad y provincia de residencia. Año 2005

	Edad mujeres																	Total	
	0-4	5-9	10-14	15-19	20-24	25-29	30-34	35-39	40-44	45-49	50-54	55-59	60-64	65-69	70-74	75-79	80-84		85 y más
Oceania	-	1	-	1	-	1	3	2	3	-	-	3	-	2	-	-	-	-	16
Australia	-	1	-	1	-	-	3	2	3	-	-	2	-	1	-	-	-	-	13
Resto de países de Oceania	-	-	-	-	-	1	-	-	-	-	-	1	-	1	-	-	-	-	3
Apátridas	-	-	3	1	2	-	-	1	1	1	-	-	-	-	-	-	-	-	9
Total	549	854	936	1.070	2.100	3.118	2.872	2.448	1.803	1.208	878	478	297	200	146	107	63	66	19.193
Andalucía																			
Unión Europea (25)	1.947	2.916	3.051	2.291	2.989	4.431	5.154	5.847	5.593	5.054	5.143	6.328	6.238	5.035	3.473	2.186	1.488	1.025	70.189
UE-15	1.803	2.710	2.873	2.145	2.334	3.535	4.580	5.510	5.334	4.870	5.029	6.274	6.208	5.025	3.464	2.180	1.482	1.021	66.377
Alemania	156	244	307	287	302	449	544	734	792	643	632	670	1.077	916	476	313	216	154	8.912
Austria	10	16	15	17	21	42	35	58	33	33	38	47	41	15	10	7	8	6	452
Bélgica	60	96	85	76	90	160	197	200	198	192	163	206	170	181	188	138	81	54	2.535
Dinamarca	54	58	60	39	57	89	114	132	130	116	136	206	324	256	206	124	75	52	2.228
Finlandia	29	55	78	65	60	92	87	130	126	133	160	205	280	315	216	98	48	27	2.204
Francia	126	224	217	200	360	473	588	574	432	338	272	281	244	203	189	105	93	80	4.999
Grecia	-	-	5	1	3	11	15	11	7	6	3	5	4	4	2	4	4	-	85
Holanda	95	127	116	100	96	138	227	303	277	228	229	321	245	177	128	104	67	60	3.038
Irlanda	42	53	52	26	30	85	79	107	104	95	82	88	85	52	40	23	9	7	1.059
Italia	204	244	260	242	318	530	524	403	359	346	243	238	171	129	97	65	39	25	4.437
Luxemburgo	1	3	1	2	3	1	1	3	3	5	6	6	6	7	2	1	3	1	55
Portugal	62	80	64	78	140	213	206	224	237	209	134	119	64	75	51	54	49	76	2.135
Reino Unido	927	1.447	1.520	930	743	1.109	1.800	2.506	2.499	2.400	2.785	3.691	3.258	2.467	1.678	1.015	705	410	31.890
Suecia	37	63	93	82	111	143	163	125	137	126	146	191	239	228	181	129	85	69	2.348
Chipre	-	1	-	-	-	2	1	-	-	2	-	-	-	-	-	-	-	1	7
Eslovenia	1	1	3	1	2	7	3	2	2	2	1	-	-	-	-	-	-	-	25
Estonia	7	8	5	5	16	27	28	5	7	5	7	2	-	1	-	-	-	-	123
Hungría	6	9	5	4	21	51	37	18	8	11	8	6	4	1	2	-	-	1	192
Letonia	2	3	1	4	10	15	10	9	3	4	3	3	3	-	-	-	-	-	70
Lituania	90	126	115	104	312	351	265	182	144	101	55	19	5	1	-	-	-	-	1.870
Malta	-	1	1	-	2	-	3	2	4	-	1	3	2	1	2	-	-	1	23
Polonia	30	49	41	24	225	330	177	103	81	54	35	19	7	6	3	5	3	1	1.193
República Checa	8	7	6	2	42	66	33	12	6	3	-	-	9	-	2	1	2	1	200
República Eslovaca	-	1	1	2	25	47	17	4	4	2	4	2	-	-	-	-	-	-	109
Resto de Europa	954	1.123	1.108	1.524	3.723	4.925	4.060	2.982	2.224	1.915	1.217	638	335	287	168	116	77	43	27.419
Armenia	15	20	23	25	29	43	41	29	27	21	20	11	2	6	2	5	2	1	322
Bosnia y Herzegovina	1	1	7	6	8	4	6	3	7	6	8	2	-	2	-	-	-	-	61
Bulgaria	84	112	111	119	254	387	350	279	221	165	119	72	15	6	-	3	1	-	2.298
Moldavia	9	7	10	5	38	39	32	21	10	14	12	1	-	-	-	-	-	-	198
Noruega	18	49	39	54	39	37	52	64	79	67	79	113	111	120	94	63	45	22	1.145
Rumanía	564	543	472	910	2.144	2.378	1.731	1.375	719	539	202	82	30	24	10	3	1	2	11.729
Rusia	117	203	196	151	770	1.283	968	421	313	273	201	84	35	52	10	8	1	-	5.086
Ucrania	99	116	157	165	309	579	692	619	672	715	455	183	39	14	3	-	-	-	4.817
Suiza	16	25	31	36	35	38	63	64	83	59	73	74	82	53	47	27	23	13	842
Serbia y Montenegro	6	13	14	10	14	17	18	21	20	18	12	4	6	5	-	2	2	-	182
Georgia	4	3	13	4	13	11	19	23	18	12	15	1	3	-	-	2	-	-	141
Albania	-	3	5	4	2	5	6	1	4	-	-	-	1	1	-	-	-	-	32
Andorra	7	10	5	8	11	1	2	2	5	1	-	-	-	-	-	-	-	1	53
Bielorrusia	5	6	13	20	42	68	48	40	31	14	5	7	1	-	1	-	-	1	302
Croacia	6	3	7	1	5	20	17	12	3	4	7	-	2	1	-	1	-	1	90
Turquía	2	1	2	2	4	7	10	4	6	1	2	2	2	-	1	2	1	-	49
Resto de nacionalidades europeas	1	8	3	4	6	8	5	4	6	6	7	2	6	3	-	-	1	2	72
África	2.378	1.908	1.818	2.071	3.494	4.480	3.850	3.231	2.414	1.525	900	484	371	275	183	91	48	25	29.546
Angola	1	2	4	1	5	12	4	7	2	3	-	-	-	2	-	-	-	-	43
Argelia	72	63	106	124	80	93	114	110	67	49	27	21	13	12	7	8	2	4	972
Cabo verde	-	1	2	2	2	2	6	1	4	4	3	-	-	-	-	-	-	-	27
Camerún	3	2	2	-	4	13	12	8	8	3	-	-	2	-	-	-	1	-	58
Congo	3	2	1	-	6	5	1	6	1	-	-	-	-	-	-	-	-	-	25
Costa de Marfil	1	2	2	-	7	2	4	1	2	-	-	-	-	-	-	-	-	-	21
Ghana	14	4	6	9	9	25	47	35	15	8	8	-	-	-	-	-	-	-	180
Gambia	6	4	2	-	1	8	6	3	2	1	1	1	-	-	-	-	-	1	36
Guinea	3	6	4	6	4	11	10	5	4	-	1	-	-	-	-	-	1	-	55
Guinea Bissau	47	62	45	28	18	27	40	35	18	10	4	1	-	1	-	-	-	-	336
Guinea Ecuatorial	8	17	21	20	21	34	23	18	17	9	6	8	3	3	1	2	2	-	213
Egipto	6	4	6	1	4	8	12	6	5	1	1	3	3	-	-	-	-	1	61
Liberia	4	-	2	2	6	12	3	1	2	2	-	1	-	-	-	-	-	-	36
Mali	6	3	1	2	5	9	4	3	5	-	-	-	-	-	-	-	-	-	38
Marruecos	1.999	1.624	1.511	1.776	2.952	3.488	3.100	2.728	2.117	1.354	802	426	338	242	163	76	36	16	24.748
Mauritania	21	23	25	18	16	27	24	27	12	10	3	2	1	-	1	-	-	-	210
Nigeria	86	22	12	16	242	543	225	78	34	9	2	1	-	1	1	-	1	1	1.274
Senegal	81	49	43	37	57	85	112	100	69	40	21	6	4	1	2	-	1	1	709
Sudáfrica	3	-	7	9	7	3	7	11	6	12	9	8	6	8	6	2	2	1	107
Sierra Leona	3	2	1	1	10	17	4	1	-	-	1	-	-	-	-	-	1	-	41
Túnez	1	4	5	3	4	3	5	7	7	-	5	1	-	2	-	1	-	-	48

Edad hombres																			
0-4	5-9	10-14	15-19	20-24	25-29	30-34	35-39	40-44	45-49	50-54	55-59	60-64	65-69	70-74	75-79	80-84	85 y más	Total	
1	2	1	1	1	1	2	5	2	3	2	2	-	-	1	-	-	-	25	Oceanía
1	2	1	-	-	-	2	4	1	3	2	-	-	-	1	-	-	-	17	Australia
-	-	-	1	1	1	1	1	1	-	-	2	-	-	-	-	-	-	8	Resto de países de Oceanía
-	-	-	-	-	-	-	1	-	3	-	-	1	-	-	-	1	-	6	Apátridas
552	858	996	1.224	1.985	2.792	2.913	2.282	1.709	1.061	697	436	310	186	111	73	51	40	18.276	Total
																			Andalucía
2.000	3.147	3.310	2.366	2.459	3.837	4.982	5.942	5.687	4.903	4.829	6.273	6.589	6.094	4.253	2.566	1.506	889	71.632	Unión Europea (25)
1.828	2.946	3.118	2.239	2.097	3.180	4.513	5.622	5.446	4.741	4.729	6.233	6.563	6.084	4.245	2.562	1.502	884	68.532	UE-15
161	314	330	305	256	352	487	723	716	620	596	573	1.030	1.072	562	377	193	108	8.775	Alemania
8	19	14	18	27	27	36	34	33	39	25	34	32	26	16	6	7	3	404	Austria
57	78	102	75	85	144	173	221	184	189	145	169	171	227	187	127	79	37	2.450	Bélgica
40	45	65	55	51	65	95	135	108	99	117	239	308	303	239	161	88	64	2.277	Dinamarca
37	62	85	70	37	43	60	92	104	96	153	212	307	386	240	127	49	26	2.186	Finlandia
167	197	220	195	250	387	486	570	448	337	271	270	241	229	174	111	67	48	4.668	Francia
1	4	4	2	4	18	21	12	19	9	5	3	6	5	5	3	2	1	124	Grecia
96	129	121	101	76	127	244	313	308	254	242	274	255	209	154	112	65	52	3.132	Holanda
50	72	50	40	19	57	84	124	95	95	90	93	95	83	54	20	13	5	1.139	Irlanda
190	251	274	231	378	736	861	772	673	493	366	373	312	206	126	71	36	17	6.366	Italia
-	-	1	1	2	1	2	8	7	3	-	4	5	8	3	1	1	-	47	Luxemburgo
62	96	90	94	186	315	313	285	262	213	161	148	110	87	73	57	56	56	2.664	Portugal
909	1.625	1.659	986	689	836	1.543	2.246	2.383	2.190	2.442	3.667	3.464	2.973	2.176	1.248	744	396	32.176	Reino Unido
50	54	103	66	37	72	108	87	106	104	116	174	227	270	236	141	102	71	2.124	Suecia
1	1	2	-	-	3	1	1	1	2	1	-	-	-	1	-	-	-	14	Chipre
-	1	1	1	1	4	3	1	2	-	1	1	-	-	1	-	-	-	17	Eslovenia
5	4	7	2	8	9	14	6	3	4	-	1	-	-	-	-	-	-	63	Estonia
8	6	6	5	7	12	23	13	5	3	11	5	6	1	1	1	1	2	116	Hungría
3	2	3	2	8	10	9	6	7	2	-	2	-	-	1	-	-	-	55	Letonia
112	142	135	89	245	418	261	184	130	93	47	11	5	2	1	-	-	-	1.875	Lituania
2	1	1	1	3	-	3	1	2	1	2	2	5	3	-	-	-	-	27	Malta
31	36	32	18	66	137	122	90	71	51	25	9	7	4	3	1	3	2	708	Polonia
4	4	3	6	11	44	18	10	11	5	7	7	1	-	-	2	-	1	134	República Checa
6	4	2	3	13	20	15	8	9	1	6	2	2	-	-	-	-	-	91	República Eslovaca
1.058	1.195	1.140	1.453	3.094	4.857	4.108	3.126	2.312	1.820	1.004	510	281	255	186	129	83	55	26.666	Resto de Europa
16	35	22	28	36	48	60	36	48	26	18	8	6	4	2	-	1	-	394	Armenia
1	3	5	12	7	5	7	3	3	4	3	5	2	1	2	-	-	-	63	Bosnia y Herzegovina
96	101	118	120	255	501	445	375	314	247	149	64	9	4	1	-	-	-	2.799	Bulgaria
12	13	9	9	40	54	58	43	32	18	9	2	-	-	-	-	-	-	299	Moldavia
28	55	55	37	18	22	37	48	56	72	78	116	114	145	116	79	51	35	1.162	Noruega
597	590	510	892	2.206	3.155	2.352	1.752	1.030	781	360	119	33	9	6	1	2	2	14.397	Rumania
174	206	178	127	141	214	225	165	149	135	71	44	15	19	3	4	1	2	1.873	Rusia
93	104	163	154	270	687	750	530	513	434	214	60	17	5	-	-	-	1	3.995	Ucrania
11	40	35	30	28	27	51	64	65	45	51	72	72	60	48	41	28	14	782	Suiza
7	13	9	6	13	24	39	24	24	15	12	7	3	3	2	2	-	-	203	Serbia y Montenegro
1	3	11	14	20	20	19	22	13	13	14	2	3	1	-	-	-	-	156	Georgia
1	2	-	2	4	14	10	8	4	1	2	-	1	1	1	-	-	-	51	Albania
6	10	7	2	9	5	3	3	3	1	2	-	-	-	1	1	-	-	53	Andorra
9	8	11	9	29	52	17	22	28	13	5	2	-	-	-	-	-	-	205	Bielorrusia
2	5	-	5	6	8	17	10	2	3	7	4	1	-	-	-	-	-	70	Croacia
2	1	1	3	9	15	8	15	16	9	8	1	2	1	1	1	-	1	94	Turquía
2	6	6	3	3	6	10	6	12	3	1	4	3	2	3	-	-	-	70	Resto de nacionalidades europeas
2.656	2.166	2.219	3.411	9.010	14.577	12.926	9.015	5.554	3.046	1.745	712	471	310	187	79	50	33	68.167	África
-	6	2	5	5	7	17	10	5	3	-	1	1	-	-	-	-	-	62	Angola
76	68	182	197	128	440	654	515	271	134	84	31	17	9	14	5	2	4	2.831	Argelia
-	1	-	5	1	-	3	-	-	4	-	-	-	-	-	-	-	-	14	Cabo verde
2	2	4	4	25	47	53	25	8	2	-	1	-	-	-	-	-	-	173	Camerún
3	2	-	3	4	12	16	16	5	2	-	1	-	1	-	-	-	-	65	Congo
2	2	-	5	28	58	43	15	11	1	-	1	-	-	-	-	-	-	166	Costa de Marfil
12	4	7	29	200	555	528	354	133	54	19	2	1	1	-	1	1	-	1.901	Ghana
5	5	6	14	35	78	88	62	17	11	4	1	-	1	-	-	-	-	327	Gambia
4	-	5	10	54	103	74	63	28	12	4	3	-	-	-	-	-	-	360	Guinea
67	41	73	118	124	129	129	161	166	77	33	11	6	-	-	-	-	-	1.135	Guinea Bissau
4	11	15	15	15	28	11	19	8	8	5	1	3	4	-	1	-	1	149	Guinea Ecuatorial
8	9	3	5	9	21	28	36	16	10	7	2	2	1	2	-	1	-	160	Egipto
1	1	-	1	11	18	23	17	10	1	1	-	-	1	1	-	-	-	86	Liberia
7	4	4	29	547	849	443	236	93	23	9	2	-	-	1	-	-	-	2.247	Mali
2.236	1.901	1.814	2.704	7.053	10.427	8.747	6.045	3.959	2.226	1.348	579	395	274	155	64	44	24	49.995	Marruecos
15	26	13	28	98	258	323	236	142	81	52	14	5	-	1	1	-	1	1.294	Mauritania
111	21	7	64	311	716	769	450	199	43	17	5	1	2	1	-	1	-	2.718	Nigeria
79	48	66	158	317	712	814	604	409	298	133	39	20	4	5	-	-	1	3.707	Senegal
-	-	5	5	6	10	11	2	7	7	7	8	12	6	3	5	-	1	95	Sudáfrica
7	1	-	-	7	22	24	8	6	5	3	-	-	1	-	-	-	-	84	Sierra Leona
3	5	3	2	3	10	21	22	23	14	9	6	1	1	1	-	-	1	125	Túnez

1. Población y migraciones

1.1.5. Población de nacionalidad extranjera por sexo, grupos quinquenales de edad y provincia de residencia. Año 2005

	Edad mujeres																Total		
	0-4	5-9	10-14	15-19	20-24	25-29	30-34	35-39	40-44	45-49	50-54	55-59	60-64	65-69	70-74	75-79		80-84	85 y más
República democrática del Congo	-	1	1	-	1	-	-	-	1	1	-	-	-	-	-	-	-	-	5
Resto de nacionalidades africanas	10	11	9	16	33	53	87	40	16	9	6	5	1	3	1	2	1	303	
América del Norte	98	159	159	163	199	337	386	383	316	250	204	179	151	118	84	73	69	56	3.384
Canadá	6	12	16	14	11	22	26	26	27	26	33	22	24	15	14	12	17	9	332
Estados Unidos	67	111	110	112	116	168	172	227	197	166	137	131	113	90	67	56	51	44	2.135
México	25	36	33	37	72	147	188	130	92	58	34	26	14	13	3	5	1	3	917
América Central	51	111	153	213	303	545	633	545	345	208	164	115	84	65	41	27	18	14	3.635
Costa Rica	-	7	2	4	2	7	13	14	7	7	3	2	-	-	1	-	-	-	69
Cuba	17	28	50	72	123	267	292	207	142	80	93	63	51	36	22	16	12	9	1.580
El Salvador	2	3	5	3	5	9	11	11	11	13	3	3	-	1	3	-	-	1	84
Guatemala	4	8	7	8	17	15	14	13	4	7	6	6	2	2	-	-	-	-	113
Honduras	8	13	10	13	16	26	21	17	16	9	11	4	1	4	1	1	-	3	174
Nicaragua	2	8	4	7	10	14	21	21	11	7	7	3	2	1	3	4	1	1	127
Panamá	3	3	1	3	9	7	12	8	8	5	2	2	3	2	1	-	2	-	71
República Dominicana	14	38	72	99	113	193	238	243	137	78	36	28	21	17	9	6	3	-	1.345
Resto de nacionalidades de América Central	1	3	2	4	8	7	11	11	9	2	3	4	4	2	1	-	-	-	72
América del Sur	1.938	2.973	2.995	2.796	5.977	8.787	7.662	6.207	4.624	3.178	2.101	1.324	732	494	369	247	152	93	52.649
Argentina	644	892	809	722	1.073	1.900	1.488	1.129	902	746	677	538	295	231	196	135	83	59	12.519
Bolivia	143	170	112	183	717	842	625	434	307	185	87	47	22	9	5	1	4	1	3.894
Brasil	80	125	115	151	377	667	621	447	280	148	75	55	33	18	10	8	3	4	3.217
Colombia	246	566	700	568	1.214	1.962	1.956	1.720	1.306	857	489	279	132	75	54	34	19	11	12.188
Chile	31	52	63	62	84	145	138	125	110	97	77	42	25	15	12	13	8	5	1.104
Ecuador	645	930	931	849	1.862	2.322	1.985	1.615	1.140	739	391	189	96	50	36	20	10	-	13.810
Paraguay	21	25	24	32	205	198	173	143	119	80	56	22	9	6	-	3	1	-	1.117
Perú	12	28	57	57	141	236	275	219	164	115	85	46	46	37	24	18	4	2	1.566
Uruguay	58	86	70	65	113	175	130	152	128	82	70	48	42	28	19	6	8	6	1.286
Venezuela	58	99	114	106	191	340	271	223	168	129	94	57	32	25	13	9	12	5	1.946
Resto de nacionalidades de América del Sur	-	-	-	1	-	-	-	-	-	-	-	1	-	-	-	-	-	-	2
Asia	358	307	334	370	464	678	809	762	614	430	308	184	116	69	63	50	22	15	5.953
China	235	174	179	218	266	352	383	396	293	152	62	25	19	26	14	13	4	1	2.812
Bangladesh	2	-	1	-	-	1	2	5	-	-	1	-	-	-	1	-	-	-	13
Filipinas	31	28	32	23	51	75	99	104	106	115	87	38	32	4	5	6	2	7	845
India	18	26	23	24	39	52	58	49	50	37	40	38	13	11	14	10	6	1	509
Irán	7	3	7	2	6	16	4	9	7	3	10	3	1	4	-	2	2	-	86
Israel	7	5	4	13	15	18	26	16	16	12	17	20	12	4	6	7	2	2	202
Irak	10	6	10	8	5	11	19	11	13	8	12	10	3	1	2	-	-	-	129
Japón	6	3	4	3	15	38	81	61	39	22	17	16	18	9	6	5	-	1	344
Jordania	4	8	5	7	4	5	6	8	3	5	4	1	2	2	3	-	2	-	69
Líbano	4	4	5	5	10	7	13	11	6	5	8	4	3	2	-	-	-	-	87
Pakistán	16	30	30	29	15	21	28	19	27	18	10	6	1	1	3	-	-	-	254
Siria	7	8	7	6	9	22	25	20	12	9	4	3	4	3	5	2	1	1	148
República de Corea	-	1	1	2	-	2	6	4	1	4	4	-	-	-	-	-	-	-	25
Resto de nacionalidades de Asia	11	11	26	30	29	58	59	49	41	40	32	20	8	2	4	5	3	2	430
Oceanía	2	5	10	6	6	12	16	19	19	7	11	24	15	12	7	4	4	5	184
Australia	2	4	7	4	6	10	14	17	18	7	10	18	10	10	6	3	4	5	155
Resto de países de Oceanía	-	1	3	2	-	2	2	2	1	-	1	6	5	2	1	1	-	-	29
Apátridas	2	2	3	1	2	-	2	1	2	1	-	-	-	1	1	-	-	-	18
Total	7.728	9.504	9.631	9.435	17.157	24.195	22.572	19.977	16.151	12.568	10.048	9.276	8.042	6.356	4.389	2.794	1.878	1.276	192.977

FUENTE: INE. Revisión del Padrón Municipal de Habitantes 2005

Edad hombres																			
0-4	5-9	10-14	15-19	20-24	25-29	30-34	35-39	40-44	45-49	50-54	55-59	60-64	65-69	70-74	75-79	80-84	85 y más	Total	
1	-	1	1	-	2	3	3	2	3	-	1	-	1	-	-	-	-	18	República democrática del Congo
13	8	9	9	29	75	104	116	36	27	10	3	7	3	3	2	1	-	455	Resto de nacionalidades africanas
123	183	160	143	229	251	306	332	344	268	207	195	187	189	132	120	78	55	3.502	América del Norte
2	13	15	9	10	15	18	30	26	23	26	24	19	18	13	18	14	15	308	Canadá
95	116	97	104	169	149	188	220	257	211	154	157	159	168	117	102	62	39	2.564	Estados Unidos
26	54	48	30	50	87	100	82	61	34	27	14	9	3	2	-	2	1	630	México
59	108	158	206	130	262	382	324	232	130	91	65	32	31	17	20	5	7	2.259	América Central
3	4	3	2	5	4	5	7	4	2	3	1	2	-	-	1	-	-	46	Costa Rica
25	37	51	77	39	135	264	217	168	88	61	49	21	22	7	11	2	3	1.277	Cuba
1	2	4	3	2	7	3	6	12	4	3	1	1	-	1	1	-	-	51	El Salvador
6	6	7	5	4	7	7	5	4	2	2	1	-	2	3	-	-	-	61	Guatemala
4	11	14	9	11	22	13	10	3	1	2	3	2	3	1	-	-	1	110	Honduras
3	1	4	6	7	5	11	7	5	4	1	-	-	1	1	1	1	-	58	Nicaragua
2	5	8	4	4	7	3	7	2	1	2	2	1	1	-	1	2	1	53	Panamá
13	42	63	98	57	71	67	60	29	20	11	4	4	2	2	1	-	1	545	República Dominicana
2	-	4	2	1	4	9	5	5	8	6	4	1	-	2	4	-	1	58	Resto de nacionalidades de América Central
1.996	3.145	3.056	2.859	5.198	7.484	6.702	5.382	3.959	2.805	1.629	898	510	272	182	110	59	53	46.299	América del Sur
656	959	843	760	1.113	2.051	1.792	1.371	1.129	951	716	485	277	168	109	56	30	25	13.491	Argentina
141	160	107	152	589	776	692	495	282	192	80	34	13	2	1	2	1	-	3.719	Bolivia
82	109	152	126	250	316	266	192	126	90	32	19	9	9	8	8	2	3	1.799	Brasil
257	564	680	631	846	1.151	1.122	1.035	759	460	237	120	58	33	17	15	8	7	8.000	Colombia
46	62	72	56	90	128	152	117	105	97	57	26	34	5	6	4	4	2	1.063	Chile
660	1.030	951	882	1.822	2.329	1.984	1.606	1.123	669	303	122	52	28	8	2	6	8	13.585	Ecuador
19	24	19	24	126	165	122	118	91	64	40	12	4	2	-	-	-	1	831	Paraguay
13	42	60	52	93	145	184	153	103	85	38	18	26	6	12	12	3	5	1.050	Perú
67	82	66	69	133	175	188	174	149	124	76	38	22	10	11	3	4	-	1.391	Uruguay
54	113	106	106	136	248	199	121	92	73	50	24	15	9	10	8	1	2	1.367	Venezuela
1	-	-	1	-	-	1	-	-	-	-	-	-	-	-	-	-	-	3	Resto de nacionalidades de América del Sur
350	315	362	472	701	1.208	1.327	1.212	911	634	370	236	143	113	75	43	24	12	8.508	Asia
223	156	220	263	334	458	554	511	384	253	97	51	13	28	23	7	6	2	3.583	China
-	3	6	11	8	13	15	12	7	9	2	-	-	-	-	-	-	-	86	Bangladesh
35	29	29	25	38	48	68	81	75	60	53	30	18	8	5	5	-	1	608	Filipinas
9	22	13	27	45	107	92	86	86	42	33	26	14	8	4	7	2	4	627	India
1	1	2	8	3	24	19	13	11	9	9	12	3	5	9	1	1	1	132	Irán
3	6	8	7	19	22	20	20	25	23	13	13	19	13	4	5	4	1	225	Israel
7	11	6	10	9	14	23	20	16	12	8	10	6	3	4	1	1	-	161	Irak
3	7	2	7	8	11	14	18	14	12	20	21	19	23	10	4	3	-	196	Japón
2	3	3	3	7	20	27	9	13	6	11	10	5	1	-	4	1	1	126	Jordania
5	10	6	7	11	4	28	21	20	21	9	1	11	2	3	3	-	-	162	Libano
32	30	41	68	169	381	384	319	171	131	60	20	17	4	6	2	-	-	1.835	Pakistán
18	13	9	12	26	38	39	47	28	12	16	23	7	8	-	2	1	1	300	Siria
-	5	2	1	3	3	2	2	2	3	3	1	-	-	-	-	-	-	27	República de Corea
12	19	15	23	21	65	42	53	59	41	36	18	11	10	7	2	5	1	440	Resto de nacionalidades de Asia
5	8	8	9	3	11	23	19	16	15	12	7	10	6	7	11	3	3	176	Oceanía
3	8	8	8	1	7	17	14	10	15	10	3	6	6	6	8	3	3	136	Australia
2	-	-	1	2	4	6	5	6	-	2	4	4	-	1	3	-	-	40	Resto de países de Oceanía
1	-	2	1	-	-	2	3	4	3	-	1	2	1	-	-	1	-	21	Apátridas
8.248	10.267	10.415	10.920	20.824	32.487	30.758	25.355	19.019	13.624	9.887	8.897	8.225	7.271	5.039	3.078	1.809	1.107	227.230	Total

1. Población y migraciones

1.2. Proyección de la población

1.2.1.G. Pirámides de población. Años 2006 y 2025

(porcentaje)

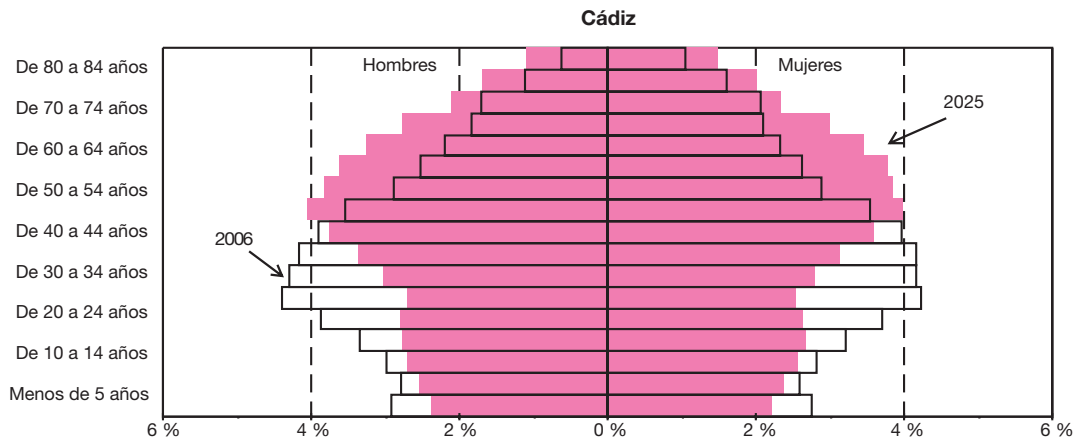
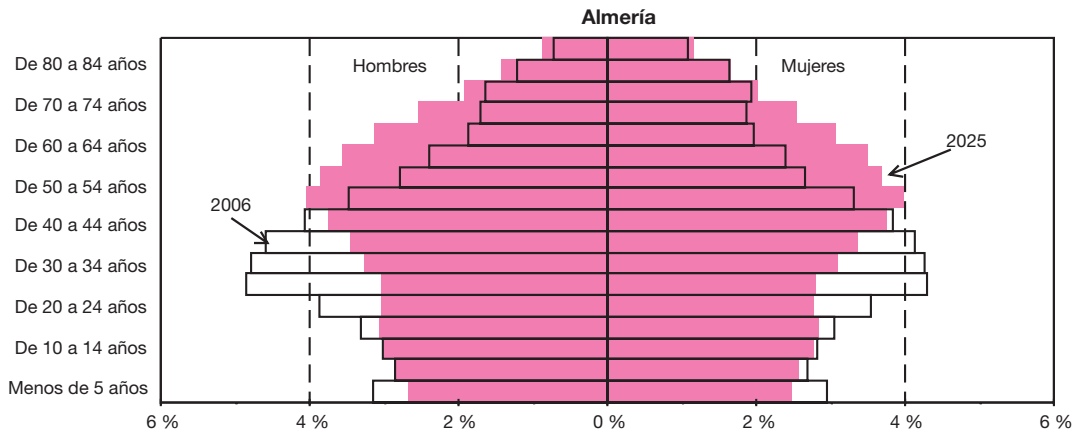

CONTINÚA →

1.2.1.G. Pirámides de población. Años 2006 y 2025

(porcentaje)

CONTINUACIÓN

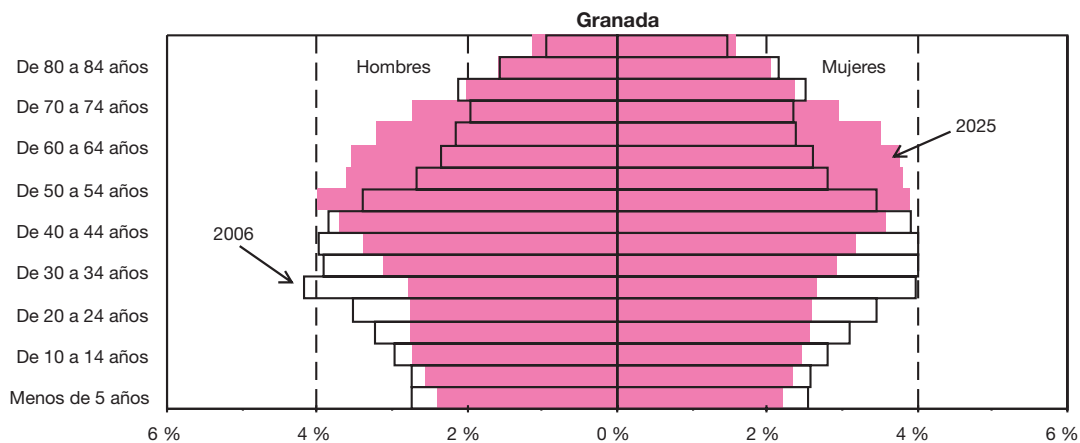
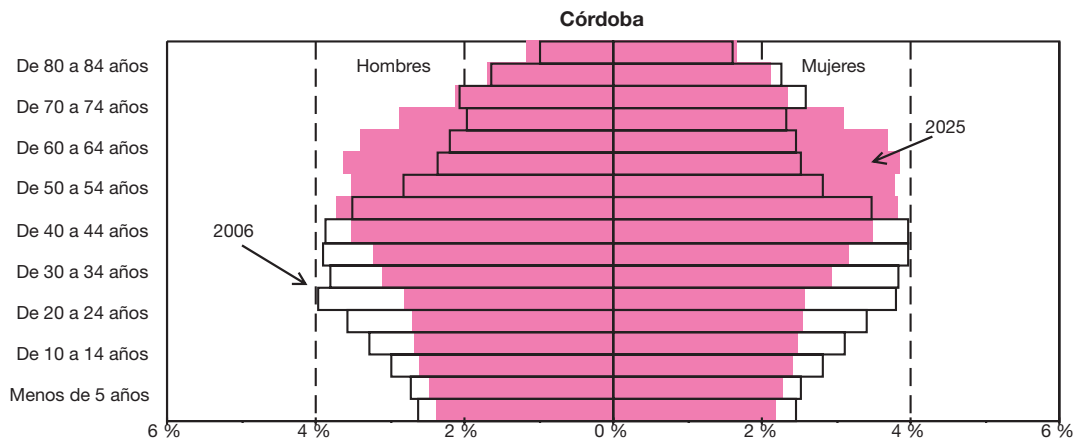

CONTINÚA →

1. Población y migraciones

1.2.1.G. Pirámides de población. Años 2006 y 2025 (porcentaje)

CONTINUACIÓN

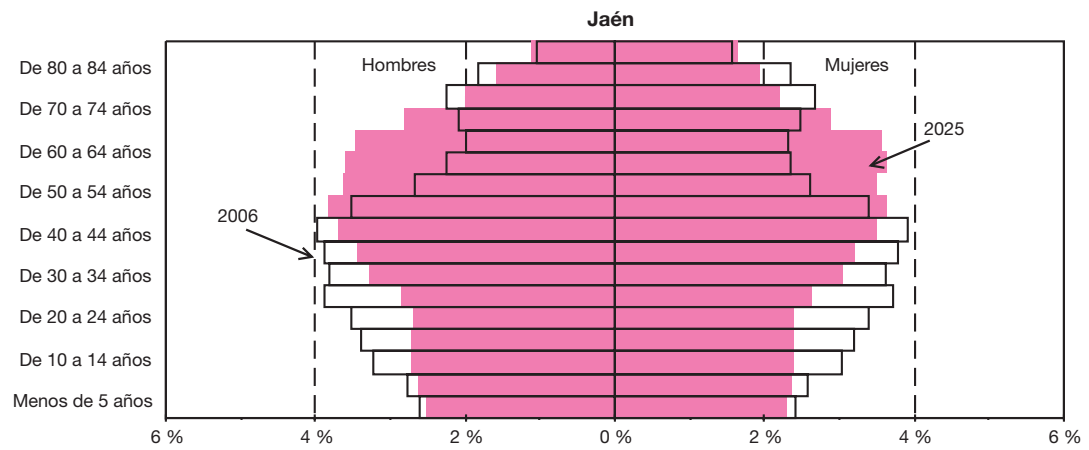
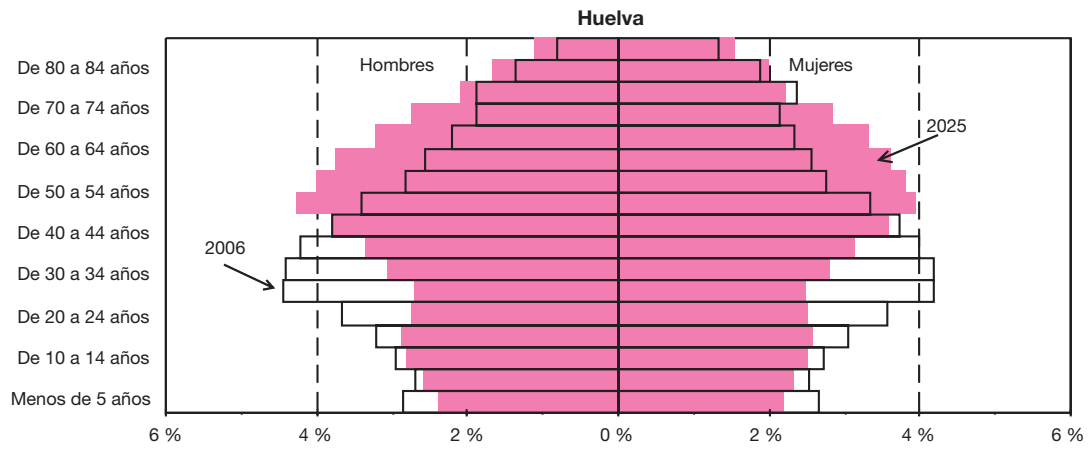

CONTINÚA →

1.2.1.G. Pirámides de población. Años 2006 y 2025

(porcentaje)

CONTINUACIÓN

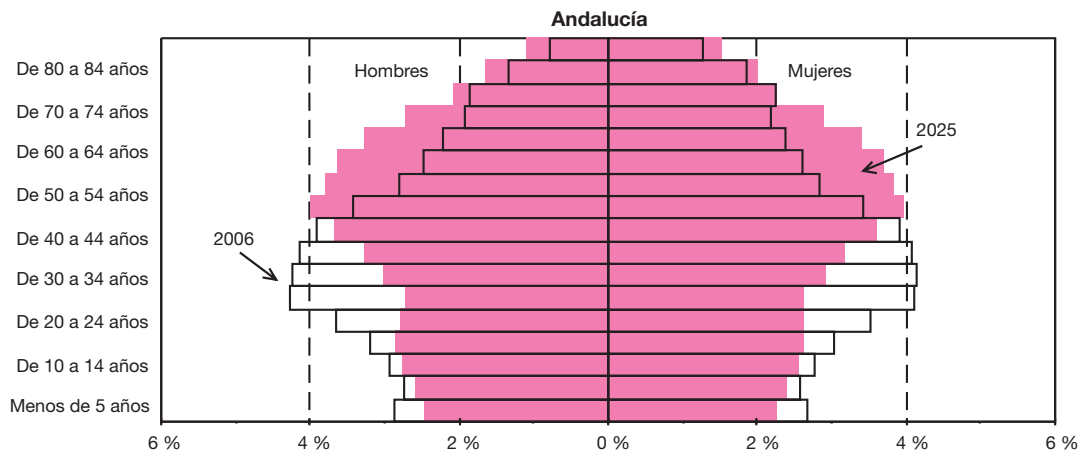
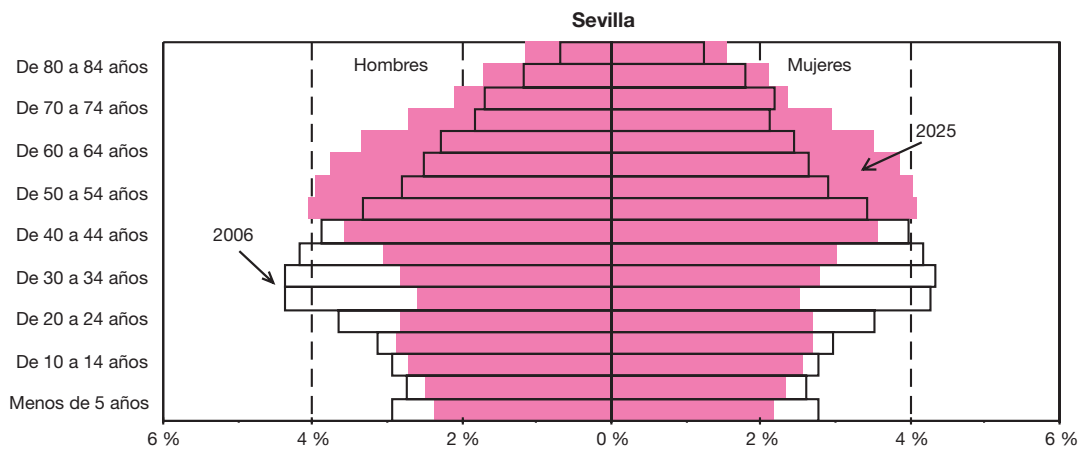
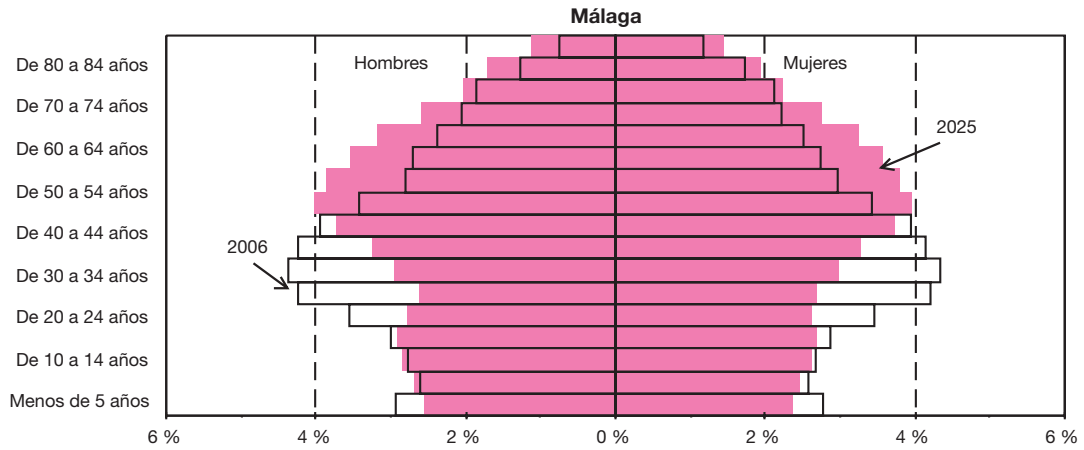

FUENTE: IEA. Estimaciones provisionales

1. Población y migraciones

1.3. Dinámica de la población

1.3.1. Evolución del número de nacimientos por sexo y provincia. Años 1975-2005

	Andalucía		Almería		Cádiz		Córdoba		Granada	
	Mujeres	Hombres	Mujeres	Hombres	Mujeres	Hombres	Mujeres	Hombres	Mujeres	Hombres
1975	60.024	64.293	3.716	4.058	10.754	11.217	6.073	6.619	6.624	7.021
1976	61.319	65.236	3.989	4.273	10.832	11.608	6.233	6.548	6.641	6.971
1977	60.108	64.157	3.776	4.188	10.799	11.308	6.124	6.418	6.499	6.930
1978	59.306	63.435	3.853	4.066	10.474	11.186	5.985	6.453	6.353	6.952
1979	56.847	61.366	3.762	4.034	10.011	10.775	5.789	6.340	6.420	6.628
1980	55.645	60.429	3.740	3.943	9.731	10.601	5.660	6.172	6.021	6.620
1981	53.298	57.039	3.621	3.771	9.422	10.152	5.497	5.909	5.839	6.091
1982	52.829	56.429	3.530	3.636	9.167	9.899	5.563	5.836	5.759	6.062
1983	50.547	54.329	3.414	3.682	8.805	9.543	5.254	5.550	5.448	5.918
1984	49.348	52.702	3.352	3.489	8.570	9.190	5.255	5.629	5.499	5.785
1985	47.123	50.515	3.164	3.383	8.102	8.681	5.029	5.299	5.287	5.691
1986	46.022	49.017	3.099	3.281	7.778	8.528	4.984	5.257	5.174	5.500
1987	45.043	48.321	3.073	3.441	7.628	8.186	4.851	5.130	5.193	5.452
1988	44.325	47.715	3.079	3.418	7.569	7.951	4.734	5.326	5.074	5.248
1989	43.205	46.357	2.897	3.410	7.355	7.823	4.779	5.129	4.877	5.270
1990	42.928	46.290	3.081	3.378	7.148	7.753	4.736	5.073	4.875	5.324
1991	42.298	46.021	2.953	3.179	6.933	7.538	4.630	4.941	4.892	5.321
1992	42.560	45.452	2.933	3.207	6.766	7.232	4.727	5.009	4.907	5.054
1993	41.534	44.796	2.873	3.060	6.578	7.138	4.569	4.820	4.663	4.978
1994	39.413	42.137	2.692	2.965	6.147	6.730	4.277	4.607	4.421	4.738
1995	38.431	40.991	2.782	2.905	6.076	6.530	3.936	4.322	4.470	4.724
1996	37.470	39.807	2.716	2.914	5.874	6.243	3.905	4.172	4.359	4.614
1997	37.868	40.325	2.700	3.021	5.904	6.405	3.931	4.131	4.361	4.496
1998	36.950	39.677	2.720	2.986	5.807	6.275	3.820	4.259	4.211	4.437
1999	37.906	40.863	2.897	3.219	6.040	6.316	3.824	4.127	4.152	4.408
2000	38.712	41.869	2.932	3.145	6.029	6.715	3.855	4.133	4.258	4.554
2001	39.520	41.588	3.130	3.366	6.216	6.648	3.893	3.965	4.303	4.562
2002	39.777	42.084	3.218	3.266	6.330	6.625	3.811	4.074	4.091	4.463
2003	41.791	44.326	3.376	3.598	6.557	6.976	3.946	4.228	4.465	4.619
2004	43.054	45.968	3.631	3.875	6.736	7.304	3.860	4.244	4.648	4.848
2005*	44.575	47.233	3.795	4.034	6.943	7.546	4.009	4.270	4.707	5.000

FUENTES: INE. Movimiento Natural de la Población 1975-2005
IEA. Movimiento Natural de la Población 1996-2005

*Los datos correspondientes a España son provisionales.

Huelva		Jaén		Málaga		Sevilla		España		
Mujeres	Hombres	Mujeres	Hombres	Mujeres	Hombres	Mujeres	Hombres	Mujeres	Hombres	
3.781	4.119	5.111	5.628	9.271	9.878	14.694	15.753	322.992	346.386	1975
3.933	4.238	5.230	5.616	9.210	9.865	15.251	16.117	328.224	349.232	1976
3.735	4.065	4.955	5.395	8.996	9.672	15.224	16.181	317.256	339.101	1977
3.844	4.199	4.987	5.287	8.928	9.443	14.882	15.849	307.113	329.779	1978
3.765	4.021	4.940	5.473	8.431	9.171	13.729	14.924	291.081	310.911	1979
3.592	3.922	5.061	5.544	8.244	8.998	13.596	14.629	274.794	296.224	1980
3.496	3.665	4.558	5.139	8.101	8.715	12.764	13.597	254.833	278.175	1981
3.504	3.548	4.744	5.070	8.087	8.893	12.475	13.485	247.067	268.639	1982
3.244	3.382	4.689	4.914	7.837	8.416	11.856	12.924	233.767	251.585	1983
3.068	3.278	4.575	4.991	7.700	8.161	11.329	12.179	227.230	246.051	1984
2.975	3.167	4.478	4.688	7.308	7.870	10.780	11.736	220.069	236.229	1985
2.915	3.005	4.473	4.743	7.112	7.506	10.487	11.197	211.574	227.176	1986
2.800	2.937	4.315	4.495	6.977	7.536	10.206	11.144	205.485	221.297	1987
2.714	2.988	4.187	4.518	6.781	7.368	10.187	10.898	202.212	216.707	1988
2.754	2.764	4.290	4.533	6.288	6.731	9.965	10.697	197.233	211.201	1989
2.621	2.786	4.047	4.269	6.491	6.908	9.929	10.799	193.930	207.495	1990
2.418	2.574	3.960	4.354	6.627	7.127	9.885	10.987	191.111	204.878	1991
2.482	2.837	4.048	4.204	6.724	7.115	9.973	10.794	192.020	204.727	1992
2.520	2.686	4.025	4.372	6.396	6.972	9.910	10.770	186.380	199.406	1993
2.361	2.517	3.701	4.117	6.275	6.481	9.539	9.982	179.093	191.055	1994
2.293	2.530	3.600	3.868	6.255	6.415	9.019	9.697	176.070	187.399	1995
2.229	2.378	3.424	3.671	6.132	6.502	8.831	9.313	175.928	186.698	1996
2.143	2.507	3.403	3.624	6.322	6.590	9.104	9.551	178.923	190.112	1997
2.230	2.251	3.220	3.546	6.103	6.520	8.839	9.403	176.196	188.997	1998
2.293	2.444	3.363	3.775	6.380	6.900	8.957	9.674	184.388	195.742	1999
2.366	2.463	3.269	3.501	6.695	7.153	9.308	10.205	192.036	205.596	2000
2.405	2.522	3.117	3.329	6.960	7.295	9.901	9.496	197.593	208.787	2001
2.444	2.564	3.145	3.382	7.078	7.586	9.660	10.124	202.851	215.995	2002
2.536	2.668	3.283	3.405	7.709	8.153	9.919	10.679	214.297	227.584	2003
2.463	2.774	3.249	3.507	8.060	8.529	10.407	10.887	219.716	234.875	2004
2.727	2.776	3.205	3.397	8.395	8.835	10.794	11.375	225.540	240.076	2005*

1. Población y migraciones

1.3.2. Nacidos vivos por edad de los padres y provincia de residencia. Año 2005

	Edad del padre											Total	
	Menos de 20 años	De 20 a 24 años	De 25 a 29 años	De 30 a 34 años	De 35 a 39 años	De 40 a 44 años	De 45 a 49 años	De 50 a 54 años	De 55 a 59 años	De 60 a 64 años	De 65 y más años		No consta
Almería													
Edad de la madre													
Menos de 15 años	5	-	2	-	-	-	-	-	-	-	-	1	8
15 años	4	4	2	-	-	-	-	-	-	-	-	3	13
16 años	21	12	2	1	2	-	-	-	-	-	-	5	43
17 años	36	20	15	5	3	-	-	-	-	-	-	5	84
18 años	38	45	20	13	2	1	-	-	-	-	-	4	123
19 años	21	64	45	21	6	3	-	-	-	-	-	8	168
20 años	14	57	43	18	12	4	-	-	-	-	-	13	161
21 años	19	84	71	27	10	4	1	1	-	-	-	9	226
22 años	8	85	79	31	19	4	1	-	1	-	-	6	234
23 años	6	65	114	40	20	9	2	1	-	-	-	6	263
24 años	2	50	165	62	26	7	1	-	-	-	-	6	319
25 años	2	34	170	86	29	10	5	-	-	-	-	5	341
26 años	-	17	175	122	31	11	2	1	-	-	-	5	364
27 años	1	12	213	164	51	10	5	1	-	-	-	5	462
28 años	3	14	174	241	70	13	6	1	-	1	-	9	532
29 años	-	8	159	318	79	16	5	1	1	-	-	4	591
30 años	-	6	95	308	128	18	4	3	1	-	-	3	566
31 años	1	6	56	290	145	33	6	2	-	1	-	8	548
32 años	-	3	47	261	164	30	7	3	-	-	-	5	520
33 años	-	2	18	211	204	36	12	1	-	-	1	8	493
34 años	-	-	21	115	212	41	7	4	-	1	-	5	406
35 años	-	1	18	67	206	55	9	3	1	-	-	1	361
36 años	-	-	11	47	155	72	12	1	-	-	-	4	302
37 años	-	1	6	44	102	61	16	4	1	-	-	3	238
38 años	-	2	4	14	67	51	12	4	5	-	-	1	160
39 años	-	1	3	15	47	34	10	3	2	-	-	-	115
40 años	-	-	3	8	21	23	19	5	-	1	-	3	83
41 años	-	-	1	1	15	23	7	1	-	-	-	-	48
42 años	-	-	-	2	5	12	6	-	1	1	-	-	27
43 años	-	-	-	2	5	4	1	1	-	-	-	-	13
44 años	-	-	-	2	1	3	3	2	-	-	-	-	11
45 años	-	-	-	-	-	1	2	-	-	-	-	-	3
46 años	-	-	-	-	-	1	-	-	1	-	-	-	2
47 años	-	-	-	-	-	-	-	-	-	-	-	-	-
48 años	-	-	-	-	-	-	-	-	-	-	-	-	-
49 años	-	-	-	-	-	1	-	-	-	-	-	-	1
50 y más años	-	-	-	-	-	-	-	-	-	-	-	-	-
Total	181	593	1.732	2.536	1.837	591	161	43	14	5	1	135	7.829
Cádiz													
Edad de la madre													
Menos de 15 años	6	-	-	1	-	-	-	-	-	-	-	1	8
15 años	19	6	1	-	-	-	-	-	-	-	-	6	32
16 años	35	19	5	-	-	-	-	-	-	-	-	4	63
17 años	52	30	14	-	1	1	-	-	-	-	-	16	114
18 años	59	61	25	-	-	2	1	1	-	-	-	15	164
19 años	64	99	40	14	4	-	-	-	-	-	-	15	236
20 años	49	114	47	16	4	1	1	-	-	-	-	19	251
21 años	23	163	86	25	5	3	-	-	-	-	-	11	316
22 años	16	106	122	40	8	-	1	-	-	-	-	8	301
23 años	6	99	162	55	17	5	4	1	-	-	-	14	363
24 años	9	81	216	78	26	3	2	1	-	-	-	8	424
25 años	6	51	277	110	30	7	2	1	-	1	-	9	494
26 años	1	36	316	200	43	18	-	-	1	-	-	12	627
27 años	-	17	363	286	71	14	2	2	2	-	-	12	769
28 años	3	16	351	446	84	16	4	3	-	-	-	8	931
29 años	-	12	264	575	141	22	9	2	1	-	-	16	1.042
30 años	-	8	176	707	167	31	12	1	-	-	-	7	1.109
31 años	-	3	117	714	255	42	6	3	1	-	-	4	1.145
32 años	-	4	68	630	334	41	6	4	-	-	-	3	1.090
33 años	-	3	61	480	442	60	12	2	-	1	-	2	1.063

CONTINÚA →

1.3.2. Nacidos vivos por edad de los padres y provincia de residencia. Año 2005

CONTINUACIÓN

	Edad del padre											No consta	Total
	Menos de 20 años	De 20 a 24 años	De 25 a 29 años	De 30 a 34 años	De 35 a 39 años	De 40 a 44 años	De 45 a 49 años	De 50 a 54 años	De 55 a 59 años	De 60 a 64 años	De 65 y más años		
34 años	-	2	34	310	453	65	9	8	2	-	-	6	889
35 años	1	1	27	201	457	103	29	4	2	2	-	9	836
36 años	-	-	14	103	364	144	22	5	4	1	-	1	658
37 años	1	2	15	66	280	146	14	3	-	2	-	3	532
38 años	-	-	8	44	172	115	23	3	1	-	1	6	373
39 años	-	-	4	24	97	104	22	2	3	-	-	5	261
40 años	-	-	1	16	38	86	22	4	2	2	-	2	173
41 años	-	-	2	8	24	49	27	1	-	-	-	1	112
42 años	-	-	1	3	7	21	7	5	-	1	-	1	46
43 años	-	-	-	2	2	13	12	1	-	-	-	-	30
44 años	-	-	-	1	6	5	5	4	1	-	-	-	22
45 años	-	-	-	-	2	1	5	1	1	-	-	-	10
46 años	-	-	-	-	-	-	-	-	-	-	-	-	-
47 años	-	-	-	-	-	-	-	1	-	-	-	-	1
48 años	-	-	-	-	-	-	1	-	-	-	-	-	1
49 años	-	-	-	-	-	-	1	-	-	-	-	-	1
50 y más años	-	-	-	-	1	1	-	-	-	-	-	-	2
Total	350	933	2.817	5.155	3.535	1.119	261	63	21	10	1	224	14.489

Córdoba

Edad de la madre													
Menos de 15 años	2	-	-	-	-	-	-	-	-	-	-	-	2
15 años	7	2	-	-	1	-	-	-	-	-	-	2	12
16 años	15	8	1	-	-	-	-	-	-	-	-	4	28
17 años	18	10	5	1	-	-	-	1	-	-	-	3	38
18 años	21	31	13	3	1	-	-	-	-	-	-	2	71
19 años	22	54	17	8	1	-	-	-	-	-	-	6	108
20 años	15	43	30	3	2	4	-	-	-	-	-	4	101
21 años	15	47	43	8	3	-	1	-	-	-	-	5	122
22 años	12	55	57	13	8	3	-	-	-	-	-	7	155
23 años	3	60	81	27	9	3	-	1	-	-	-	3	187
24 años	2	37	130	49	15	2	3	-	-	-	-	5	243
25 años	1	27	160	72	14	4	3	1	-	-	-	6	288
26 años	1	13	172	134	23	8	-	-	-	-	-	5	356
27 años	-	8	205	190	37	9	2	1	2	-	-	2	456
28 años	-	3	232	277	54	15	2	-	-	-	-	5	588
29 años	-	8	153	358	77	10	4	1	-	-	-	4	615
30 años	-	2	91	466	109	9	3	1	1	-	-	-	682
31 años	-	3	66	422	133	18	5	4	-	-	-	1	652
32 años	1	4	35	417	215	23	4	1	-	-	-	4	704
33 años	1	-	27	302	237	30	9	4	-	1	-	1	612
34 años	-	1	17	204	284	40	6	4	3	-	-	3	562
35 años	-	1	13	101	279	52	5	2	-	-	-	2	455
36 años	-	1	8	62	227	58	7	-	-	1	-	5	369
37 años	-	-	1	26	148	77	16	2	-	-	-	1	271
38 años	-	-	-	19	100	69	18	-	-	1	2	1	210
39 años	-	-	2	12	63	57	19	4	-	-	-	-	157
40 años	-	-	2	8	21	50	10	1	2	-	-	-	94
41 años	-	-	4	6	13	20	13	3	-	-	-	1	60
42 años	-	-	1	1	6	22	10	-	-	-	-	2	42
43 años	-	-	-	1	3	5	7	2	-	-	-	1	19
44 años	-	1	1	-	2	1	6	1	-	-	-	-	12
45 años	-	-	-	-	1	1	1	-	-	-	-	-	3
46 años	-	-	-	-	-	-	2	2	-	-	-	-	4
47 años	-	-	-	-	-	-	-	-	-	-	-	-	-
48 años	-	-	-	-	-	-	-	-	-	-	-	-	-
49 años	-	-	-	-	-	-	-	-	-	-	-	-	-
50 y más años	-	-	-	-	-	-	1	-	-	-	-	-	1
Total	136	419	1.567	3.190	2.086	590	157	36	8	3	2	85	8.279

Granada

Edad de la madre													
Menos de 15 años	3	1	-	-	-	-	-	-	-	-	-	1	5
15 años	8	2	2	-	-	-	-	-	-	-	-	2	14
16 años	19	15	5	-	-	-	-	-	-	-	-	5	44

CONTINÚA →

1. Población y migraciones

1.3.2. Nacidos vivos por edad de los padres y provincia de residencia. Año 2005

CONTINUACIÓN

	Edad del padre											Total	
	Menos de 20 años	De 20 a 24 años	De 25 a 29 años	De 30 a 34 años	De 35 a 39 años	De 40 a 44 años	De 45 a 49 años	De 50 a 54 años	De 55 a 59 años	De 60 a 64 años	De 65 y más años		No consta
17 años	38	24	7	3	1	-	-	-	-	-	-	4	77
18 años	38	54	29	6	2	-	-	-	-	-	-	9	138
19 años	29	67	28	9	4	-	1	-	-	-	-	11	149
20 años	25	69	44	15	8	2	-	-	-	-	-	11	174
21 años	17	85	59	15	13	1	-	-	-	-	-	5	195
22 años	7	83	91	44	11	2	1	1	-	-	-	13	253
23 años	7	62	108	46	9	3	1	-	1	-	-	11	248
24 años	7	55	153	60	19	7	1	-	-	-	-	9	311
25 años	3	36	237	110	32	6	2	1	1	-	-	2	430
26 años	5	31	250	140	35	12	1	1	-	-	-	3	478
27 años	2	12	236	224	45	10	6	-	-	-	-	5	540
28 años	-	12	227	263	62	17	-	1	-	-	-	5	587
29 años	-	9	164	395	71	17	5	2	-	-	-	5	668
30 años	1	7	136	460	105	23	5	3	-	-	-	3	743
31 años	-	2	67	482	156	34	10	3	1	1	1	7	764
32 años	-	7	36	370	199	35	8	2	-	1	2	6	666
33 años	-	-	31	298	269	36	12	1	1	-	-	3	651
34 años	-	3	19	233	290	51	9	1	-	2	-	3	611
35 años	-	-	16	123	257	50	12	3	1	-	-	3	465
36 años	-	2	8	74	218	84	16	4	-	1	-	2	409
37 años	-	2	4	49	181	65	19	-	5	-	1	2	328
38 años	-	-	4	25	123	76	20	2	2	-	-	3	255
39 años	-	-	3	15	65	65	21	4	1	1	-	1	176
40 años	-	-	1	8	36	49	27	4	1	-	-	1	127
41 años	-	-	5	5	29	45	8	3	1	1	-	-	97
42 años	-	-	1	3	10	18	16	1	2	1	-	1	53
43 años	-	-	-	1	4	6	7	1	1	-	-	-	20
44 años	-	-	-	-	-	5	4	1	1	-	-	1	12
45 años	-	-	-	-	2	1	4	1	1	-	-	-	9
46 años	-	-	-	-	-	2	2	1	-	-	-	-	5
47 años	-	-	-	1	-	2	-	1	-	-	-	-	4
48 años	-	-	-	-	-	-	-	-	-	-	-	-	-
49 años	-	-	-	-	-	-	-	-	-	-	-	-	-
50 y más años	-	-	-	-	-	-	1	-	-	-	-	-	1
Total	209	640	1.971	3.477	2.256	724	219	42	20	8	4	137	9.707

Huelva

Edad de la madre

Menos de 15 años	1	-	-	-	-	-	-	-	-	-	-	1	2
15 años	7	1	1	-	-	-	-	-	-	-	-	2	11
16 años	11	7	2	-	-	-	-	-	-	-	-	3	23
17 años	26	16	5	2	1	-	-	-	-	-	-	5	55
18 años	25	27	12	2	1	-	1	-	-	-	-	5	73
19 años	18	28	19	4	6	1	-	-	-	-	-	10	86
20 años	14	35	22	6	6	1	-	-	-	-	-	8	92
21 años	13	52	33	9	8	-	-	-	-	-	-	3	118
22 años	8	44	44	32	9	2	1	1	-	-	-	8	149
23 años	1	47	71	25	3	1	-	1	-	-	-	5	154
24 años	2	24	84	43	17	2	-	-	-	-	-	4	176
25 años	2	21	104	49	12	4	2	-	-	-	-	4	198
26 años	1	11	134	73	29	3	3	-	-	-	-	4	258
27 años	1	15	170	121	28	4	4	1	-	-	-	2	346
28 años	-	9	117	153	41	6	4	-	-	1	-	5	336
29 años	-	7	83	230	44	12	1	-	-	1	-	4	382
30 años	-	4	56	259	68	11	4	2	-	-	-	3	407
31 años	-	3	44	270	116	15	1	1	-	-	1	2	453
32 años	-	3	34	238	138	15	7	1	1	-	-	1	438
33 años	-	1	21	170	164	19	4	1	1	-	1	7	389
34 años	-	2	14	103	156	32	4	1	1	-	-	2	315
35 años	-	2	11	87	183	32	9	4	-	-	1	1	330
36 años	-	-	8	34	117	34	5	5	1	-	-	4	208
37 años	1	-	3	18	104	34	10	2	-	-	-	1	173
38 años	-	-	2	16	49	37	4	2	-	-	-	2	112
39 años	-	-	1	8	35	27	9	1	2	-	-	-	83

CONTINÚA →

1.3.2. Nacidos vivos por edad de los padres y provincia de residencia. Año 2005

CONTINUACIÓN

	Edad del padre											Total	
	Menos de 20 años	De 20 a 24 años	De 25 a 29 años	De 30 a 34 años	De 35 a 39 años	De 40 a 44 años	De 45 a 49 años	De 50 a 54 años	De 55 a 59 años	De 60 a 64 años	De 65 y más años		No consta
40 años	-	-	2	5	13	23	13	1	1	-	-	1	59
41 años	-	-	-	3	8	19	8	2	1	-	-	-	41
42 años	-	-	-	2	4	7	3	2	1	-	-	-	19
43 años	-	-	-	-	1	1	3	1	-	-	-	-	6
44 años	-	-	-	-	1	2	1	2	-	-	-	-	6
45 años	-	-	-	-	1	-	-	-	-	-	-	-	1
46 años	-	-	-	-	1	-	1	-	-	-	-	-	2
47 años	-	-	-	-	-	-	-	-	-	-	-	-	-
48 años	-	-	-	-	-	-	2	-	-	-	-	-	2
49 años	-	-	-	-	-	-	-	-	-	-	-	-	-
50 y más años	-	-	-	-	-	-	-	-	-	-	-	-	-
Total	131	359	1.097	1.962	1.364	344	104	31	9	2	3	97	5.503

Jaén

Edad de la madre													
Menos de 15 años	1	-	-	-	-	-	-	-	-	-	-	-	1
15 años	7	4	1	-	-	-	-	-	-	-	-	1	13
16 años	17	13	3	-	-	-	-	-	-	-	-	4	37
17 años	25	13	8	2	1	-	-	-	-	-	-	3	52
18 años	14	29	18	2	1	1	-	-	-	-	-	4	69
19 años	22	53	22	5	2	-	-	-	-	-	-	5	109
20 años	17	47	21	13	5	1	-	-	-	-	-	2	106
21 años	9	38	45	15	-	-	-	-	-	-	-	6	113
22 años	5	39	65	14	7	2	-	-	-	-	-	3	135
23 años	1	36	76	18	3	3	-	-	-	-	-	3	140
24 años	1	32	103	32	12	3	1	-	-	-	-	3	187
25 años	-	17	152	70	12	2	-	-	-	-	-	2	255
26 años	2	15	185	120	19	5	1	1	-	-	-	5	353
27 años	1	5	186	172	30	3	3	1	-	-	-	3	404
28 años	-	7	130	221	49	7	2	1	1	-	-	5	423
29 años	1	4	136	314	73	12	4	-	-	-	-	2	546
30 años	-	3	71	325	87	13	4	-	1	-	-	1	505
31 años	-	-	46	350	121	25	4	-	-	-	-	3	549
32 años	-	4	35	282	159	21	3	-	1	-	-	1	506
33 años	-	1	28	204	187	28	8	1	1	-	-	1	459
34 años	-	1	6	123	201	37	7	-	-	-	-	2	377
35 años	-	3	12	84	199	37	5	4	-	-	-	4	348
36 años	-	1	9	37	161	50	9	2	-	1	-	6	276
37 años	-	-	5	24	115	69	7	2	2	-	-	2	226
38 años	-	-	1	13	66	40	8	-	1	-	-	1	130
39 años	-	-	1	12	38	49	6	1	-	1	-	-	108
40 años	-	-	1	5	31	27	6	1	-	-	-	-	71
41 años	-	-	2	1	11	18	6	2	-	-	-	-	40
42 años	-	-	2	2	5	6	11	1	1	-	-	-	28
43 años	-	-	-	1	-	5	10	2	-	-	-	-	18
44 años	-	-	-	-	2	2	2	-	-	-	-	1	7
45 años	-	-	-	-	-	2	1	-	-	-	-	-	3
46 años	-	-	-	-	-	1	1	-	-	-	-	-	2
47 años	-	-	-	-	-	-	-	-	-	-	-	-	-
48 años	-	-	-	-	2	-	-	-	-	-	-	-	2
49 años	-	-	-	-	-	-	-	-	-	1	-	-	1
50 y más años	-	-	-	-	-	1	-	2	-	-	-	-	3
Total	123	365	1.370	2.461	1.599	470	109	21	8	3	-	73	6.602

Málaga

Edad de la madre													
Menos de 15 años	5	2	-	-	-	-	-	-	-	-	-	-	7
15 años	12	4	3	-	-	-	-	-	-	-	-	5	24
16 años	22	17	4	1	1	-	-	-	-	-	-	5	50
17 años	48	41	7	3	1	-	-	-	-	-	-	13	113
18 años	66	62	30	7	3	-	1	-	-	-	-	23	192
19 años	54	96	57	20	3	-	3	-	-	-	-	21	254
20 años	40	110	75	31	9	2	1	-	-	-	-	26	294
21 años	25	125	116	28	12	6	3	1	-	-	-	24	340
22 años	15	114	159	49	16	9	1	-	-	1	1	23	388

CONTINÚA →

1. Población y migraciones

1.3.2. Nacidos vivos por edad de los padres y provincia de residencia. Año 2005

CONTINUACIÓN

	Edad del padre											Total	
	Menos de 20 años	De 20 a 24 años	De 25 a 29 años	De 30 a 34 años	De 35 a 39 años	De 40 a 44 años	De 45 a 49 años	De 50 a 54 años	De 55 a 59 años	De 60 a 64 años	De 65 y más años		No consta
23 años	11	105	196	64	26	10	2	3	1	-	-	24	442
24 años	4	73	268	112	33	8	7	1	3	-	-	14	523
25 años	7	61	328	170	32	15	4	1	-	-	-	11	629
26 años	2	53	342	241	66	24	11	3	1	-	-	18	761
27 años	-	30	410	311	82	19	12	5	5	-	-	14	888
28 años	1	24	363	452	118	31	11	4	4	1	-	21	1.030
29 años	1	19	245	669	163	38	8	3	2	1	-	12	1.161
30 años	-	17	239	768	206	47	12	3	3	2	1	16	1.314
31 años	-	7	139	859	311	58	13	2	3	-	-	15	1.407
32 años	-	3	105	792	404	64	10	9	-	-	1	14	1.402
33 años	1	4	67	602	500	91	22	9	3	1	-	7	1.307
34 años	-	1	29	414	513	98	27	6	6	3	-	15	1.112
35 años	1	1	27	209	538	121	21	13	3	1	-	6	941
36 años	-	-	26	116	392	117	31	7	1	2	-	8	700
37 años	-	2	14	97	311	142	26	6	1	2	-	11	612
38 años	-	1	11	61	184	148	36	16	4	2	-	9	472
39 años	-	1	2	26	127	125	36	12	4	2	-	11	346
40 años	1	-	6	24	67	78	21	6	3	1	-	4	211
41 años	-	-	3	11	28	54	27	5	1	1	-	5	135
42 años	-	-	1	4	21	30	19	5	1	-	-	2	83
43 años	-	-	1	2	6	18	16	4	-	-	-	1	48
44 años	-	-	-	1	3	7	5	2	1	-	-	1	20
45 años	-	-	-	1	6	-	3	5	-	-	-	-	15
46 años	-	-	-	-	-	-	3	-	-	1	-	-	4
47 años	-	-	-	1	-	-	1	-	-	-	-	-	2
48 años	-	-	-	-	2	-	-	-	-	-	-	-	2
49 años	-	-	-	-	-	1	-	-	-	-	-	-	1
50 y más años	-	-	-	-	-	-	-	-	-	-	-	-	-
Total	316	973	3.273	6.146	4.184	1.361	393	131	50	21	3	379	17.230

Sevilla

Edad de la madre

Menos de 15 años	6	2	-	-	-	-	-	-	-	-	-	1	9
15 años	19	8	2	-	1	-	-	-	-	-	-	3	33
16 años	34	21	9	1	2	-	-	-	-	-	-	9	76
17 años	85	46	10	2	1	-	-	-	-	-	-	19	163
18 años	100	87	27	8	2	1	-	-	-	-	-	18	243
19 años	93	131	58	10	2	2	-	-	-	-	-	20	316
20 años	56	148	87	25	-	2	-	1	-	-	-	12	331
21 años	39	148	125	27	7	2	1	1	-	-	-	17	367
22 años	25	151	144	38	17	3	-	-	1	-	-	12	391
23 años	18	135	218	69	9	5	3	1	-	-	-	25	483
24 años	7	105	324	102	28	2	2	-	1	-	-	19	590
25 años	7	69	394	157	30	5	1	1	-	-	-	8	672
26 años	4	37	491	275	45	11	6	-	-	-	-	13	882
27 años	5	29	504	431	72	18	7	2	1	-	-	11	1.080
28 años	2	17	472	616	128	20	7	-	1	-	-	13	1.276
29 años	2	15	406	900	179	23	9	3	2	-	-	15	1.554
30 años	-	13	247	1.180	267	42	10	4	-	1	-	7	1.771
31 años	-	7	192	1.257	382	50	11	2	2	-	-	8	1.911
32 años	-	3	125	1.164	518	81	9	4	-	1	-	5	1.910
33 años	1	5	74	849	630	80	19	3	1	1	-	6	1.669
34 años	-	2	52	568	781	107	22	5	-	2	-	4	1.543
35 años	-	1	35	330	772	133	20	4	4	2	-	7	1.308
36 años	-	1	22	201	631	156	33	13	3	2	-	5	1.067
37 años	1	1	14	97	464	162	31	7	-	1	-	4	782
38 años	1	2	11	65	308	200	38	8	-	-	1	4	638
39 años	-	1	10	32	167	186	33	10	1	2	-	6	448
40 años	-	-	3	25	80	135	18	12	4	-	-	4	281
41 años	-	1	4	8	40	69	24	4	-	2	-	1	153
42 años	-	1	1	9	16	43	27	7	1	-	-	1	106
43 años	-	-	1	2	9	21	14	1	1	-	-	2	51
44 años	-	-	-	2	-	17	7	2	2	-	-	2	32
45 años	-	-	-	-	3	2	6	2	-	-	-	-	13

CONTINÚA →

1. Población y migraciones

1.3.3. Nacidos vivos según sexo del nacido y edad de la madre por estado civil y provincia de residencia de la madre. Año 2005

	Almería		Cádiz		Córdoba		Granada	
	Casada	No casada	Casada	No casada	Casada	No casada	Casada	No casada
Niñas								
Edad de la madre								
13 años	-	-	-	-	-	-	-	-
14 años	-	4	-	8	-	-	-	2
15 años	-	8	-	13	-	5	-	9
16 años	1	15	-	26	1	12	2	17
17 años	3	37	1	55	4	16	1	38
18 años	14	45	5	76	5	35	10	59
19 años	27	61	5	94	18	39	5	56
20 años	14	59	13	108	18	35	19	71
21 años	40	69	23	132	17	45	25	57
22 años	43	59	32	120	28	45	60	66
23 años	69	69	64	113	50	34	75	54
24 años	84	64	96	112	87	35	80	56
25 años	91	62	128	125	104	30	141	74
26 años	118	50	196	104	159	30	156	56
27 años	147	66	280	113	167	31	204	48
28 años	195	54	338	85	246	33	218	65
29 años	225	55	408	100	267	20	276	56
30 años	248	49	433	82	307	22	308	47
31 años	210	63	455	89	311	27	324	60
32 años	207	47	446	59	290	28	303	44
33 años	217	41	449	65	291	20	278	38
34 años	161	31	356	60	257	17	263	44
35 años	147	33	339	58	202	23	197	35
36 años	113	35	288	37	175	13	160	27
37 años	94	25	211	42	125	9	124	24
38 años	72	10	146	35	88	13	98	19
39 años	46	14	102	33	62	5	66	22
40 años	34	5	66	21	38	7	51	14
41 años	16	6	40	15	23	5	42	11
42 años	9	-	9	8	17	3	21	7
43 años	4	1	8	2	3	2	4	2
44 años	5	2	5	2	5	3	5	3
45 años	-	-	4	1	2	-	5	1
46 años	1	-	-	-	-	-	3	-
47 años	-	-	1	-	-	-	-	1
48 años	-	-	-	-	-	-	-	-
49 años	1	-	-	1	-	-	-	-
50 años	-	-	-	1	-	-	-	-
51 años	-	-	-	1	-	-	-	-
Total	2.656	1.139	4.947	1.996	3.367	642	3.524	1.183

Huelva		Jaén		Málaga		Sevilla		Andalucía		
Casada	No casada	Casada	No casada	Casada	No casada	Casada	No casada	Casada	No casada	
-	-	-	-	-	-	-	1	-	1	Niñas
-	-	-	-	-	2	-	3	-	19	Edad de la madre
-	5	-	3	-	11	-	19	-	73	13 años
2	8	1	17	1	22	4	35	12	152	14 años
2	27	3	15	2	50	8	77	24	315	15 años
5	30	8	29	12	80	15	95	74	449	16 años
8	33	10	38	20	107	24	128	117	556	17 años
8	33	15	36	31	120	29	124	147	586	18 años
13	49	22	35	36	117	63	122	239	626	19 años
21	59	40	25	57	127	72	121	353	622	20 años
28	40	38	22	96	127	97	144	517	603	21 años
45	34	70	16	121	132	163	137	746	586	22 años
68	41	103	22	155	134	191	131	981	619	23 años
88	31	149	25	236	141	310	131	1.412	568	24 años
125	45	172	19	314	141	422	112	1.831	575	25 años
125	36	187	20	350	142	479	117	2.138	552	26 años
157	30	249	21	438	136	647	116	2.667	534	27 años
177	25	239	14	529	130	709	104	2.950	473	28 años
211	39	260	10	533	138	831	96	3.135	522	29 años
195	25	229	13	542	136	839	105	3.051	457	30 años
184	23	211	15	525	110	712	99	2.867	411	31 años
124	21	177	12	450	87	693	63	2.481	335	32 años
140	22	146	20	364	85	584	72	2.119	348	33 años
93	15	115	11	275	84	476	57	1.695	279	34 años
63	17	104	18	253	70	353	47	1.327	252	35 años
42	8	57	7	145	53	253	44	901	189	36 años
37	11	45	4	130	51	178	39	666	179	37 años
20	7	33	4	72	30	106	24	420	112	38 años
11	7	18	3	49	16	48	18	247	81	39 años
4	2	13	2	27	12	38	10	138	44	40 años
2	-	8	1	14	5	20	9	63	22	41 años
-	3	2	-	7	2	9	2	38	17	42 años
1	-	1	-	3	6	5	3	21	11	43 años
1	-	-	-	1	1	7	-	13	1	44 años
-	-	-	-	-	1	2	1	3	3	45 años
1	-	1	-	-	-	1	-	3	-	46 años
-	-	1	-	-	1	-	-	2	2	47 años
-	-	1	-	-	-	-	-	1	1	48 años
-	-	-	-	-	-	-	-	-	1	49 años
-	-	-	-	-	-	-	-	-	1	50 años
-	-	-	-	-	-	-	-	-	1	51 años
2.001	726	2.728	477	5.788	2.607	8.388	2.406	33.399	11.176	Total

CONTINÚA →

1. Población y migraciones

1.3.3. Nacidos vivos según sexo del nacido y edad de la madre por estado civil y provincia de residencia de la madre. Año 2005

	Almería		Cádiz		Córdoba		Granada	
	Casada	No casada	Casada	No casada	Casada	No casada	Casada	No casada
Niños								
Edad de la madre								
13 años	-	1	-	-	-	1	-	1
14 años	-	3	-	-	-	1	-	2
15 años	1	4	-	19	-	7	-	5
16 años	3	24	1	36	1	14	-	25
17 años	10	34	2	56	4	14	2	36
18 años	13	51	5	78	9	22	9	60
19 años	17	63	11	126	15	36	19	69
20 años	32	56	19	111	10	38	20	64
21 años	47	70	25	136	24	36	44	69
22 años	59	73	30	119	46	36	48	79
23 años	64	61	65	121	59	44	54	65
24 años	100	71	94	122	82	39	95	80
25 años	112	76	142	99	111	43	145	70
26 años	127	69	208	119	138	29	197	69
27 años	171	78	272	104	215	43	233	55
28 años	217	66	402	106	275	34	244	60
29 años	233	78	427	107	297	31	288	48
30 años	215	54	501	93	326	27	329	59
31 años	224	51	511	90	291	23	326	54
32 años	214	52	514	71	361	25	274	45
33 años	197	38	466	83	280	21	286	49
34 años	184	30	412	61	264	24	269	35
35 años	159	22	372	67	209	21	201	32
36 años	126	28	284	49	162	19	185	37
37 años	92	27	230	49	119	18	147	33
38 años	57	21	158	34	99	10	116	22
39 años	42	13	97	29	78	12	77	11
40 años	31	13	71	15	45	4	51	11
41 años	23	3	44	13	22	10	29	15
42 años	13	5	16	13	20	2	14	11
43 años	5	3	17	3	11	3	11	3
44 años	4	-	8	7	4	-	4	-
45 años	3	-	5	-	1	-	3	-
46 años	1	-	-	-	3	1	2	-
47 años	-	-	-	-	-	-	2	1
48 años	-	-	1	-	-	-	-	-
49 años	-	-	-	-	-	-	-	-
50 años	-	-	-	-	1	-	-	-
51 años	-	-	-	-	-	-	-	-
52 años	-	-	-	-	-	-	1	-
Total	2.796	1.238	5.410	2.136	3.582	688	3.725	1.275

FUENTE: IEA. Movimiento Natural de la Población

Huelva		Jaén		Málaga		Sevilla		Andalucía		
Casada	No casada	Casada	No casada	Casada	No casada	Casada	No casada	Casada	No casada	
-	-	-	1	-	2	-	1	-	7	Niños
-	2	-	-	-	3	-	4	-	15	Edad de la madre
-	6	-	10	-	13	1	13	2	77	13 años
-	13	2	17	1	26	1	36	9	191	14 años
1	25	8	26	2	59	8	70	37	320	15 años
8	30	9	23	12	88	17	116	82	468	16 años
5	40	20	41	23	104	31	133	141	612	17 años
12	39	15	40	33	110	29	149	170	607	18 años
12	44	19	37	49	138	52	130	272	660	19 años
32	37	38	32	61	143	64	134	378	653	20 años
40	46	49	31	84	135	99	143	514	646	21 años
52	45	73	28	141	129	154	136	791	650	22 años
51	38	109	21	195	145	229	121	1.094	613	23 años
93	46	157	22	256	128	330	111	1.506	593	24 años
129	47	188	25	303	130	421	125	1.932	607	25 años
142	33	188	28	384	154	554	126	2.406	607	26 años
164	31	255	21	445	142	670	121	2.779	579	27 años
171	34	240	12	509	146	853	105	3.144	530	28 años
175	28	263	16	595	141	860	124	3.245	527	29 años
197	21	246	18	609	115	859	107	3.274	454	30 años
160	22	219	14	558	114	769	89	2.935	430	31 años
157	13	179	9	472	103	703	84	2.640	359	32 años
151	17	168	14	375	117	564	88	2.199	378	33 años
82	18	131	19	283	58	487	47	1.740	275	34 años
77	16	92	12	230	59	336	46	1.323	260	35 años
54	8	60	6	200	74	295	46	1.039	221	36 años
29	6	47	12	121	44	202	29	693	156	37 años
25	7	32	2	71	38	132	19	458	109	38 años
13	10	19	-	50	20	64	23	264	94	39 años
7	6	11	2	31	13	47	11	159	63	40 años
3	1	9	-	15	14	15	7	86	34	41 años
3	-	3	2	7	4	15	6	48	19	42 años
-	-	2	-	3	3	4	1	21	4	43 años
-	1	2	-	1	1	3	-	12	3	44 años
-	-	-	-	-	1	1	1	3	3	45 años
1	-	1	-	2	-	1	-	6	-	46 años
-	-	-	-	-	-	1	-	1	-	47 años
-	-	1	-	-	-	1	-	3	-	48 años
-	-	-	1	-	-	1	-	1	1	49 años
-	-	-	-	-	-	-	-	1	-	50 años
-	-	-	-	-	-	-	-	1	-	51 años
-	-	-	-	-	-	-	-	1	-	52 años
2.046	730	2.855	542	6.121	2.714	8.873	2.502	35.408	11.825	Total

1. Población y migraciones

1.3.4. Nacidos vivos según sexo del nacido y nacionalidad de la madre por provincia de residencia de la madre. Año 2005

	Almería	Cádiz	Córdoba	Granada	Huelva	Jaén	Málaga	Sevilla	Andalucía
Niñas									
Unión Europea	2.973	6.730	3.861	4.380	2.570	3.074	7.519	10.470	41.577
Alemania	2	9	1	3	2	1	27	5	50
Austria	-	-	-	1	-	-	8	-	9
Bélgica	-	1	1	1	-	2	11	1	17
Dinamarca	1	-	1	3	-	-	6	2	13
España	2.930	6.682	3.847	4.323	2.555	3.065	7.200	10.437	41.039
Finlandia	-	1	-	-	-	-	5	-	6
Francia	6	2	4	9	2	1	24	9	57
Irlanda	-	-	1	1	-	1	13	-	16
Italia	5	8	1	8	1	1	27	4	55
Países Bajos	-	2	1	5	-	-	18	2	28
Portugal	1	4	1	3	8	-	6	2	25
Reino Unido	28	20	3	21	2	2	164	8	248
Suecia	-	1	-	2	-	1	10	-	14
Resto de Europa	294	22	50	86	59	23	168	54	756
Albania	-	-	2	-	-	-	-	-	2
Andorra	-	-	-	-	-	1	-	-	1
Armenia	1	-	2	1	-	-	-	1	5
Bosnia-Herzegovina	-	-	-	-	-	-	-	1	1
Bulgaria	15	-	1	-	-	-	12	2	30
Croacia	2	-	-	-	-	-	1	1	4
Eslovaquia	1	-	-	-	-	-	2	1	4
Eslovenia	-	1	-	-	-	-	-	1	2
Estonia	-	-	-	-	-	-	2	-	2
Georgia	-	-	1	-	-	-	2	1	4
Hungría	1	-	-	-	-	-	4	-	5
Letonia	-	-	-	2	-	-	2	-	4
Lituania	21	1	3	4	-	-	3	3	35
Moldova	1	-	-	-	-	-	2	-	3
Noruega	-	-	-	-	-	-	4	-	4
Polonia	1	6	-	3	22	1	11	-	44
República Checa	1	-	1	1	-	-	2	-	5
Rumanía	168	10	37	47	31	14	57	34	398
Rusia	73	-	2	25	1	5	30	5	141
Suiza	-	1	-	-	1	-	4	-	6
Ucrania	9	3	1	3	4	2	28	4	54
Yugoslavia	-	-	-	-	-	-	2	-	2
África	325	75	35	82	47	49	229	72	914
Argelia	5	3	1	1	3	-	5	6	24
Burkina Faso	1	-	-	-	-	-	-	-	1
Camerún	-	-	1	-	-	-	-	-	1
Costa de Marfil	-	-	-	-	-	-	1	1	2
Chad	-	-	-	-	-	-	-	1	1
Egipto	-	-	-	-	-	-	2	-	2
Gambia	1	-	-	-	-	-	-	-	1
Ghana	6	-	-	-	-	-	3	-	9
Guinea Bissau	10	-	-	-	-	-	-	1	11
Guinea Ecuatorial	-	-	-	-	-	-	-	1	1
Guinea	3	-	-	1	-	-	-	-	4
Libia	-	-	-	-	-	-	1	-	1
Madagascar	-	-	-	1	2	-	-	-	3
Malawi	1	-	-	-	-	-	-	-	1
Mali	4	-	1	-	-	-	-	-	5
Mauricio	273	63	28	74	42	48	190	55	773
Mauritania	2	1	-	-	-	-	3	-	6

CONTINÚA →

1.3.4. Nacidos vivos según sexo del nacido y nacionalidad de la madre por provincia de residencia de la madre. Año 2005

CONTINUACIÓN

	Almería	Cádiz	Córdoba	Granada	Huelva	Jaén	Málaga	Sevilla	Andalucía
Niger	1	-	-	-	-	-	-	-	1
Nigeria	5	6	3	-	-	-	17	6	37
Senegal	13	1	1	5	-	-	5	1	26
Sierra Leona	-	-	-	-	-	1	-	-	1
Sudán	-	1	-	-	-	-	-	-	1
Túnez	-	-	-	-	-	-	1	-	1
Zimbabwe	-	-	-	-	-	-	1	-	1
América del Norte	2	45	-	3	2	1	7	13	73
Canadá	-	1	-	-	-	-	-	-	1
Estados Unidos de América	-	42	-	1	-	-	5	7	55
México	2	2	-	2	2	1	2	6	17
América Central	9	2	3	8	4	2	14	9	51
Costa Rica	-	-	-	-	-	-	-	1	1
Cuba	5	-	1	4	4	-	11	2	27
Dominica	-	-	-	2	-	-	-	-	2
El Salvador	-	-	-	-	-	-	-	1	1
Haiti	-	-	1	-	-	-	-	-	1
Honduras	-	-	-	-	-	-	1	-	1
Nicaragua	3	2	1	1	-	2	2	4	15
Panamá	1	-	-	-	-	-	-	-	1
República Dominicana	-	-	-	1	-	-	-	1	2
América del Sur	179	55	51	127	41	48	382	148	1.031
Argentina	31	12	2	27	2	2	109	14	199
Bolivia	17	16	4	28	4	5	39	25	138
Brasil	10	8	1	4	6	1	31	13	74
Chile	32	7	21	21	13	17	59	30	200
Colombia	1	-	-	-	1	-	15	-	17
Ecuador	77	6	21	34	9	20	71	43	281
Paraguay	1	-	-	1	2	-	19	1	24
Perú	4	3	1	4	1	2	9	11	35
Uruguay	-	2	-	3	-	-	19	4	28
Venezuela	6	1	1	5	3	1	11	7	35
Asia	13	13	9	21	4	8	75	27	170
Azerbaiyan	1	-	-	-	-	-	1	-	2
China	8	9	7	12	4	1	42	25	108
Filipinas	-	-	-	-	-	1	11	-	12
India	-	-	1	-	-	-	3	-	4
Indonesia	-	-	-	-	-	-	1	-	1
Iraq	-	-	-	-	-	-	1	-	1
Israel	-	-	-	-	-	-	2	1	3
Japón	-	-	-	2	-	-	5	1	8
Jordania	-	-	1	1	-	-	1	-	3
Libano	-	-	-	2	-	-	1	-	3
Pakistán	1	-	-	1	-	5	1	-	8
República de Corea	1	-	-	-	-	-	-	-	1
Siria	1	1	-	2	-	-	2	-	6
Sri Lanka	-	-	-	-	-	-	1	-	1
Tailandia	-	-	-	-	-	-	1	-	1
Turquía	-	1	-	-	-	1	-	-	2
Uzbekistan	1	-	-	-	-	-	1	-	2
Vietnam	-	1	-	-	-	-	-	-	1
Yemen	-	1	-	-	-	-	1	-	2
Países s/r diplomáticas	-	-	-	1	-	-	-	-	1
Oceanía	-	1	-	-	-	-	1	-	2
Australia	-	1	-	-	-	-	1	-	2
Antiguos territorios soberanía española	-	-	-	-	-	-	-	1	1
Total	3.795	6.943	4.009	4.707	2.727	3.205	8.395	10.794	44.575

CONTINÚA →

1. Población y migraciones

1.3.4. Nacidos vivos según sexo del nacido y nacionalidad de la madre por provincia de residencia de la madre. Año 2005

CONTINUACIÓN

	Almería	Cádiz	Córdoba	Granada	Huelva	Jaén	Málaga	Sevilla	Andalucía
Niños									
Unión Europea	3.153	7.265	4.126	4.625	2.602	3.268	7.903	10.979	43.921
Alemania	3	12	1	5	-	1	23	8	53
Austria	-	1	-	-	-	-	3	-	4
Bélgica	1	2	-	1	-	-	13	1	18
Dinamarca	-	-	-	-	-	-	9	-	9
España	3.109	7.208	4.115	4.572	2.591	3.263	7.569	10.931	43.358
Finlandia	-	1	-	-	-	-	11	-	12
Francia	3	7	3	11	-	1	29	16	70
Grecia	-	-	-	1	-	-	3	-	4
Irlanda	1	2	-	-	-	-	10	1	14
Italia	6	8	-	3	1	1	36	4	59
Países Bajos	2	2	1	-	3	-	8	3	19
Portugal	3	4	1	7	5	-	5	9	34
Reino Unido	25	18	5	25	1	2	170	6	252
Suecia	-	-	-	-	1	-	14	-	15
Resto de Europa	319	41	53	93	79	37	159	74	855
Albania	-	-	-	-	-	-	-	1	1
Armenia	-	-	1	-	-	-	-	2	3
Bielorrusia	-	-	-	-	-	-	2	-	2
Bosnia-Herzegovina	1	-	-	-	-	-	-	1	2
Bulgaria	13	-	-	1	2	2	15	-	33
Croacia	1	1	-	-	-	-	1	-	3
Chipre	-	-	-	-	-	-	1	-	1
Eslovaquia	1	2	1	-	-	-	2	-	6
Estonia	1	-	-	-	-	-	2	-	3
Georgia	-	-	1	-	-	-	-	1	2
Hungría	1	-	-	-	-	-	1	-	2
Letonia	1	-	-	-	-	-	1	1	3
Lituania	33	-	2	6	-	-	4	5	50
Moldovia	1	-	-	-	2	1	-	-	4
Noruega	-	1	-	-	-	-	2	1	4
Polonia	2	9	-	2	22	-	14	3	52
República Checa	1	-	-	3	-	-	1	-	5
Rumanía	174	20	38	48	44	28	62	45	459
Rusia	80	4	6	31	4	5	19	7	156
Suiza	-	-	-	1	-	-	2	1	4
Ucrania	7	3	3	1	5	1	29	5	54
Yugoslavia	2	1	1	-	-	-	1	1	6
África	349	92	29	95	45	33	298	77	1.018
Argelia	2	3	1	2	1	1	4	6	20
Chad	-	1	-	-	-	-	-	-	1
Egipto	-	-	1	-	-	-	2	-	3
Gambia	2	-	-	-	-	-	-	-	2
Ghana	7	-	-	-	-	-	3	1	11
Guinea Bissau	13	-	-	-	-	-	-	-	13
Guinea Ecuatorial	1	-	-	-	-	-	-	-	1
Guinea	3	-	-	1	-	1	2	-	7
Kenia	-	-	-	-	-	-	1	-	1
Liberia	-	-	-	-	-	-	2	1	3
Madagascar	-	-	-	1	-	-	-	-	1
Mali	3	-	-	-	1	-	-	-	4
Marruecos	299	82	23	87	40	30	245	62	868
Mauricio	3	-	-	-	-	-	-	-	3
Mauritania	-	-	-	1	-	1	3	1	6
Mozambique	-	-	-	-	1	-	1	-	2

CONTINÚA →

1.3.4. Nacidos vivos según sexo del nacido y nacionalidad de la madre por provincia de residencia de la madre. Año 2005

CONTINUACIÓN

	Almería	Cádiz	Córdoba	Granada	Huelva	Jaén	Málaga	Sevilla	Andalucía
Nigeria	5	4	3	2	-	-	27	3	44
Senegal	11	1	1	1	2	-	3	3	22
Sierra Leona	-	-	-	-	-	-	1	-	1
Sudáfrica	-	1	-	-	-	-	2	-	3
Tunez	-	-	-	-	-	-	2	-	2
América del Norte	4	52	1	6	1	2	11	12	89
Canadá	-	2	-	-	-	-	4	1	7
Estados Unidos de América	1	45	1	4	1	-	1	8	61
México	3	5	-	2	-	2	6	3	21
América Central	7	6	3	18	4	3	22	15	78
Costa Rica	-	-	-	-	-	-	1	-	1
Cuba	2	1	2	11	2	1	14	8	41
Dominica	-	-	-	2	-	2	-	1	5
Guatemala	-	1	-	-	-	-	-	3	4
Nicaragua	-	1	1	-	-	-	-	-	2
Panamá	-	-	-	-	-	-	1	-	1
República Dominicana	5	3	-	5	2	-	5	3	23
Honduras	-	-	-	-	-	-	1	-	1
América del Sur	193	79	54	136	43	47	343	175	1.070
Argentina	41	9	7	28	4	1	111	13	214
Bolivia	13	26	2	35	4	5	33	29	147
Brasil	10	5	8	6	3	2	24	10	68
Colombia	31	19	16	20	13	17	66	41	223
Chile	2	2	1	4	1	-	11	3	24
Ecuador	82	11	17	35	13	16	52	50	276
Guayana	1	2	-	1	-	-	-	-	4
Paraguay	2	1	1	-	-	2	14	4	24
Perú	5	2	-	3	3	3	7	13	36
Uruguay	3	2	-	1	-	-	10	3	19
Venezuela	3	-	2	3	2	1	15	9	35
Asia	9	11	4	27	2	7	97	42	199
Bangladesh	-	-	-	-	-	-	1	-	1
Corea del Norte	-	1	-	-	-	-	-	-	1
China	7	9	4	17	2	1	55	33	128
Filipinas	-	-	-	-	-	-	14	1	15
India	-	-	-	1	-	-	4	-	5
Indonesia	-	-	-	-	-	-	1	-	1
Irán	-	-	-	-	-	1	1	-	2
Iraq	-	-	-	-	-	-	2	1	3
Israel	-	-	-	-	-	-	3	1	4
Japón	-	-	-	1	-	-	3	3	7
Jordania	-	1	-	2	-	-	1	-	4
Kazajstan	-	-	-	-	-	-	-	2	2
Pakistán	2	-	-	1	-	4	3	-	10
Siria	-	-	-	4	-	-	2	-	6
Sri Lanka	-	-	-	-	-	-	1	-	1
Tailandia	-	-	-	-	-	-	3	-	3
Taiwan	-	-	-	-	-	-	-	1	1
Turquia	-	-	-	1	-	-	2	-	3
Vietnam	-	-	-	-	-	-	1	-	1
Países s/r diplomáticas	-	-	-	-	-	1	-	-	1
Oceanía	-	-	-	-	-	-	1	1	2
Australia	-	-	-	-	-	-	1	1	2
Antiguos territorios soberanía española	-	-	-	-	-	-	1	-	1
Total	4.034	7.546	4.270	5.000	2.776	3.397	8.835	11.375	47.233

FUENTE: IEA. Movimiento Natural de la Población

1. Población y migraciones

1.3.5.G. Evolución del indicador coyuntural de fecundidad por provincia de residencia de la madre. Años 1979-2004

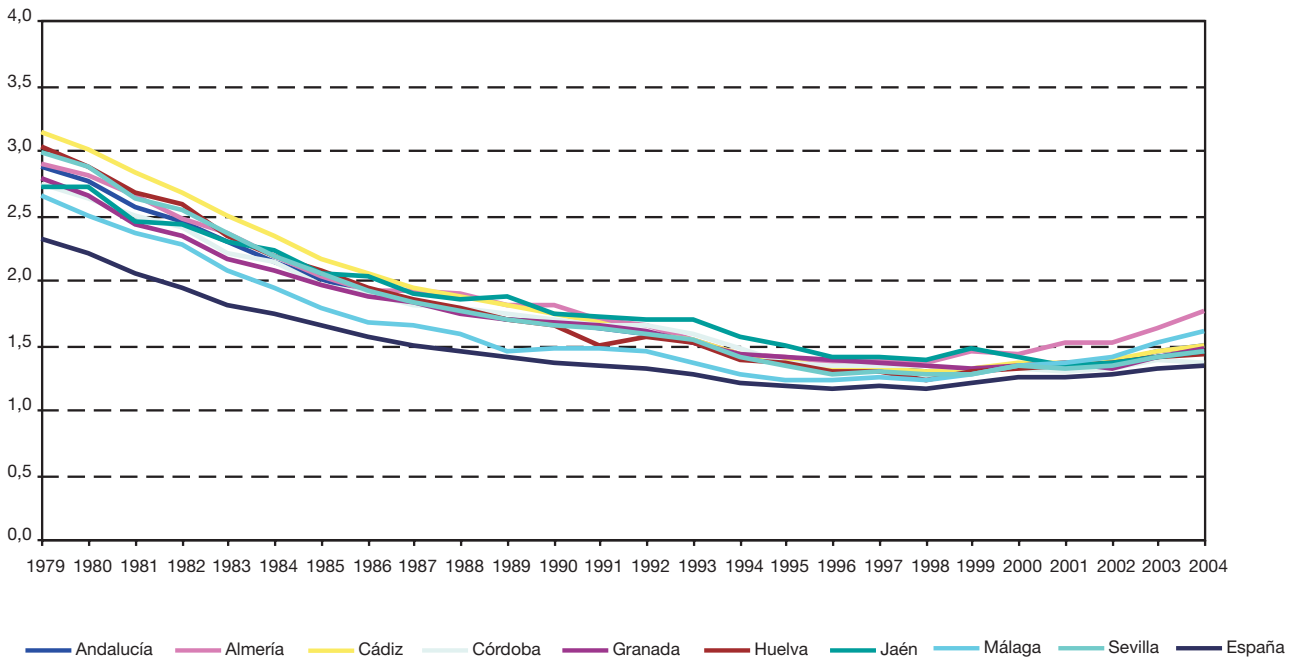

FUENTES: INE. Movimiento Natural de la Población
IEA. Movimiento Natural de la Población

1.3.6.G. Evolución de la edad media a la maternidad por provincia de residencia de la madre. Años 1979-2004

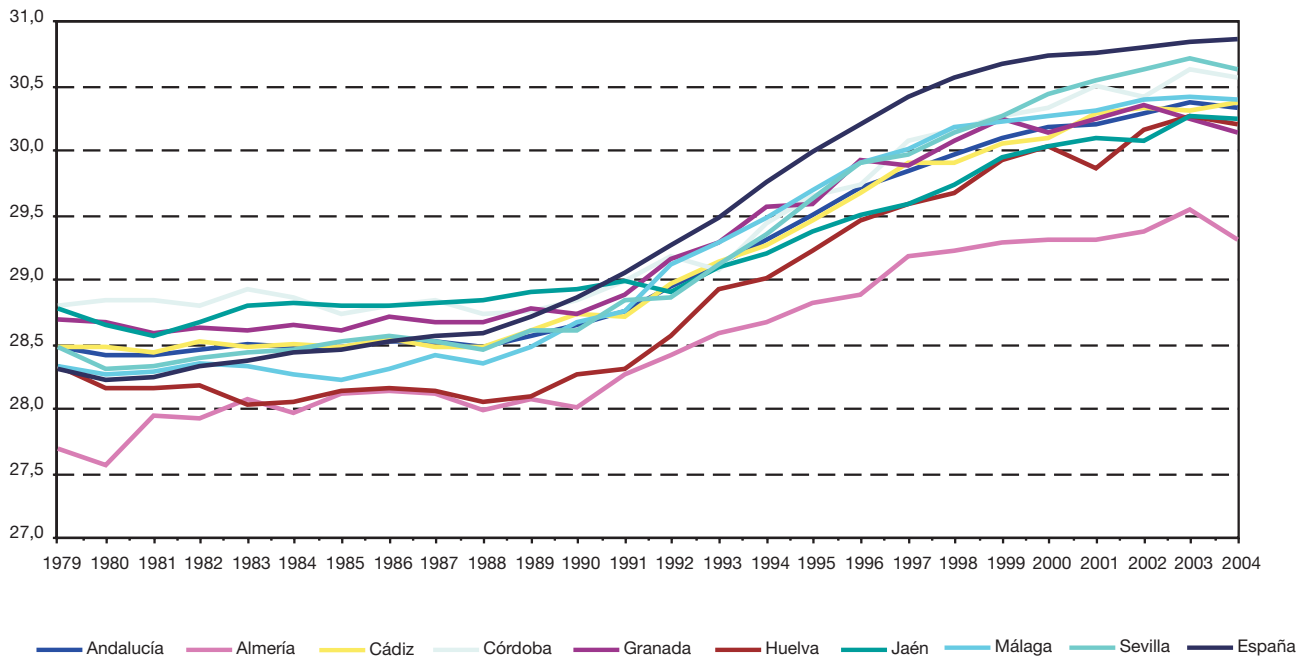

FUENTES: INE. Movimiento Natural de la Población
IEA. Movimiento Natural de la Población

1. Población y migraciones

1.3.7. Evolución del número de defunciones por sexo y provincia de residencia. Años 1975-2005

	Andalucía		Almería		Cádiz		Córdoba		Granada	
	Mujeres	Hombres	Mujeres	Hombres	Mujeres	Hombres	Mujeres	Hombres	Mujeres	Hombres
1975	23.983	26.027	1.661	1.713	3.293	3.704	2.953	2.972	3.000	3.097
1976	24.642	26.637	1.652	1.650	3.380	3.709	2.904	3.151	3.022	3.135
1977	23.208	25.736	1.638	1.606	3.209	3.826	2.654	2.987	2.905	3.094
1978	24.178	26.444	1.614	1.765	3.276	3.714	2.911	3.040	2.855	3.180
1979	23.508	25.744	1.597	1.631	3.064	3.602	2.775	2.933	2.906	2.980
1980	23.916	25.477	1.617	1.591	3.275	3.544	2.884	3.110	2.948	2.976
1981	23.883	26.293	1.577	1.650	3.109	3.666	2.983	3.091	3.023	3.080
1982	23.574	25.848	1.486	1.519	3.179	3.693	2.729	2.996	2.836	3.090
1983	24.430	26.128	1.542	1.632	3.202	3.633	2.898	3.048	2.969	3.163
1984	23.852	26.667	1.395	1.563	3.306	3.764	2.867	3.144	2.974	3.281
1985	24.665	27.519	1.538	1.658	3.273	3.908	2.948	3.236	2.930	3.243
1986	24.853	27.394	1.594	1.710	3.270	3.877	3.048	3.261	3.081	3.261
1987	25.002	27.493	1.587	1.742	3.384	3.856	2.922	3.199	2.969	3.257
1988	25.581	28.146	1.617	1.785	3.439	3.945	3.119	3.155	3.082	3.317
1989	25.516	28.653	1.693	1.891	3.362	3.947	3.061	3.357	3.061	3.419
1990	25.931	29.506	1.576	1.919	3.598	4.328	3.017	3.385	3.191	3.265
1991	26.302	29.829	1.717	1.876	3.552	4.330	3.216	3.522	3.128	3.534
1992	25.461	29.197	1.589	1.852	3.440	4.087	3.016	3.305	2.992	3.466
1993	26.916	30.027	1.688	1.972	3.628	4.259	3.269	3.522	3.257	3.505
1994	26.473	29.768	1.692	1.894	3.577	4.066	3.203	3.488	3.143	3.501
1995	27.006	30.803	1.679	1.990	3.801	4.503	3.330	3.544	3.084	3.528
1996	27.511	31.129	1.848	2.083	3.731	4.606	3.176	3.494	3.302	3.657
1997	27.513	30.601	1.792	2.070	3.797	4.285	3.210	3.409	3.241	3.603
1998	28.753	32.366	1.804	2.093	3.860	4.433	3.432	3.703	3.490	3.888
1999	29.327	32.827	1.827	2.288	3.963	4.645	3.398	3.592	3.529	3.946
2000	28.718	31.658	1.817	2.142	3.925	4.498	3.310	3.439	3.391	3.743
2001	28.346	31.598	1.825	2.254	3.778	4.464	3.301	3.493	3.292	3.643
2002	29.170	32.529	1.992	2.302	3.916	4.479	3.460	3.642	3.472	3.875
2003	30.840	33.974	1.961	2.428	4.184	4.854	3.450	3.723	3.563	3.897
2004	29.640	33.376	1.948	2.400	4.029	4.851	3.425	3.662	3.447	3.927
2005*	31.241	34.644	2.116	2.454	4.210	5.023	3.550	3.790	3.689	3.973

FUENTES: INE. Movimiento Natural de la Población 1975-1995

IEA. Movimiento Natural de la Población 1996-2005

*Los datos correspondientes a España son datos avance clasificados por lugar de inscripción.

Huelva		Jaén		Málaga		Sevilla		España		
Mujeres	Hombres	Mujeres	Hombres	Mujeres	Hombres	Mujeres	Hombres	Mujeres	Hombres	
1.852	2.092	2.579	2.752	3.660	4.087	4.985	5.610	142.721	155.471	1975
1.976	2.069	2.715	2.875	3.591	4.155	5.402	5.893	143.028	155.979	1976
1.870	1.917	2.457	2.666	3.486	3.941	4.989	5.699	140.454	153.870	1977
1.967	2.045	2.573	2.749	3.594	4.191	5.388	5.760	141.240	155.541	1978
1.895	1.993	2.499	2.688	3.615	4.192	5.157	5.725	137.640	153.573	1979
1.856	2.010	2.472	2.666	3.572	3.989	5.292	5.591	137.119	152.225	1980
1.787	1.951	2.552	2.719	3.592	4.146	5.260	5.990	138.949	154.437	1981
1.846	1.966	2.479	2.620	3.657	4.137	5.362	5.827	135.607	151.048	1982
1.810	2.002	2.685	2.758	3.844	4.098	5.480	5.794	144.194	158.375	1983
1.820	1.876	2.602	2.769	3.682	4.340	5.206	5.930	140.894	158.515	1984
1.890	1.941	2.693	2.827	3.851	4.546	5.542	6.160	147.698	164.834	1985
1.786	1.885	2.689	2.849	3.831	4.483	5.554	6.068	147.452	162.961	1986
1.834	1.912	2.619	2.850	4.027	4.615	5.660	6.062	146.182	163.891	1987
1.903	2.030	2.767	2.914	3.901	4.675	5.753	6.325	150.703	168.734	1988
1.846	2.018	2.584	2.818	4.051	4.748	5.858	6.455	152.432	172.364	1989
1.842	2.050	2.713	3.005	4.137	4.820	5.857	6.734	156.363	176.779	1990
1.825	1.988	2.644	2.875	4.202	4.947	6.018	6.757	158.347	179.344	1991
1.926	2.058	2.530	2.750	4.098	4.856	5.870	6.823	154.428	177.087	1992
1.969	2.075	2.570	2.993	4.317	5.008	6.218	6.693	159.149	180.512	1993
1.919	2.078	2.578	2.970	4.379	5.069	5.982	6.702	158.318	179.924	1994
1.938	2.030	2.627	2.962	4.247	5.203	6.300	7.043	161.739	184.488	1995
1.943	2.160	2.699	2.931	4.531	5.321	6.281	6.877	164.548	186.901	1996
1.968	2.145	2.716	2.997	4.559	5.138	6.230	6.954	164.426	185.095	1997
1.999	2.190	2.785	3.256	4.680	5.412	6.703	7.391	170.293	190.218	1998
2.050	2.206	2.824	3.239	4.839	5.377	6.897	7.534	175.847	195.255	1999
2.101	2.126	2.760	3.084	4.838	5.396	6.576	7.230	170.923	189.468	2000
2.086	2.134	2.681	3.090	4.763	5.397	6.620	7.123	170.417	189.714	2001
1.947	2.165	2.760	3.154	4.799	5.603	6.824	7.309	175.349	193.269	2002
2.115	2.217	2.965	3.180	5.223	5.985	7.379	7.690	184.931	199.897	2003
1.996	2.129	2.858	3.269	5.079	5.771	6.858	7.367	177.006	194.928	2004
2.087	2.306	2.965	3.319	5.441	6.095	7.183	7.684	185.399	201.620	2005*

1. Población y migraciones

1.3.8. Defunciones según edad cumplida y año de nacimiento por sexo y provincia de residencia. Año 2005

Edad	Año de nacimiento	Almería		Cádiz		Córdoba		Granada	
		Mujeres	Hombres	Mujeres	Hombres	Mujeres	Hombres	Mujeres	Hombres
0	2005	17	18	23	30	16	27	20	21
	2004	1	4	7	4	1	5	2	3
1	2004	-	3	1	-	-	1	1	-
	2003	2	1	-	3	-	1	-	4
2	2003	-	2	1	-	2	-	-	1
	2002	-	-	-	-	-	-	1	-
3	2002	-	-	-	-	-	-	-	-
	2001	-	-	-	-	-	-	-	1
4	2001	-	2	-	-	-	-	1	1
	2000	-	-	-	1	-	1	1	-
5	2000	1	-	1	1	-	-	-	-
	1999	-	-	1	-	-	1	-	-
6	1999	-	-	-	2	-	-	-	-
	1998	1	-	1	1	-	-	-	1
7	1998	-	-	1	1	-	-	-	-
	1997	-	1	2	1	-	-	-	-
8	1997	-	-	1	-	-	-	1	-
	1996	-	-	-	1	-	-	-	1
9	1996	-	-	-	2	-	-	-	-
	1995	-	1	1	1	2	-	-	-
10	1995	-	-	-	-	-	-	-	-
	1994	-	2	-	-	-	-	-	-
11	1994	-	-	-	-	-	-	-	-
	1993	-	-	-	1	-	-	-	-
12	1993	-	2	1	1	1	1	-	-
	1992	2	-	-	1	-	1	-	2
13	1992	-	1	1	-	-	-	-	-
	1991	-	1	1	2	-	-	-	1
14	1991	-	-	-	-	3	-	-	-
	1990	-	1	1	2	-	2	1	1
15	1990	-	-	1	2	-	1	-	-
	1989	-	1	-	1	-	1	-	3
16	1989	-	2	2	3	-	-	1	1
	1988	-	-	2	1	1	2	1	3
17	1988	-	1	1	-	2	3	-	-
	1987	-	1	2	3	-	1	1	2
18	1987	-	3	-	1	1	3	1	1
	1986	1	1	2	1	1	2	-	3
19	1986	1	3	-	3	-	3	2	5
	1985	1	2	-	3	1	2	1	1
20	1985	1	-	-	-	-	1	-	3
	1984	1	2	1	3	-	1	-	4
21	1984	1	2	-	8	-	5	1	2
	1983	-	1	1	6	-	-	-	3
22	1983	-	5	1	4	1	2	2	3
	1982	1	2	1	3	-	3	2	2
23	1982	2	6	1	2	-	3	-	2
	1981	-	2	-	1	-	4	1	5
24	1981	1	-	1	4	-	-	-	2
	1980	2	2	1	6	1	-	-	4
25	1980	2	6	-	6	-	-	-	-
	1979	1	3	2	5	1	6	-	1
26	1979	1	1	1	2	-	2	1	4
	1978	3	5	4	2	1	1	1	1

Huelva		Jaén		Málaga		Sevilla		Andalucía		Año de nacimiento	Edad
Mujeres	Hombres	Mujeres	Hombres	Mujeres	Hombres	Mujeres	Hombres	Mujeres	Hombres		
9	9	8	9	27	42	29	44	149	200	2005	0
2	1	1	4	4	5	4	5	22	31	2004	
-	-	1	1	1	-	1	4	5	9	2004	1
-	-	-	2	3	1	1	2	6	14	2003	
-	-	1	-	2	1	-	1	6	5	2003	2
-	1	2	-	1	-	-	-	4	1	2002	
-	1	-	-	-	1	-	-	-	2	2002	3
1	-	-	-	-	1	1	2	2	4	2001	
1	-	-	1	-	1	1	1	3	6	2001	4
-	1	-	1	-	1	-	1	1	6	2000	
-	-	1	-	1	-	1	-	5	1	2000	5
-	-	1	-	-	1	1	1	3	3	1999	
-	-	-	-	-	1	-	1	-	4	1999	6
-	-	-	-	-	-	-	-	2	2	1998	
-	-	-	-	1	-	-	-	2	1	1998	7
-	1	-	-	-	-	-	4	2	7	1997	
1	-	-	2	-	-	-	1	3	3	1997	8
-	1	-	-	-	-	-	-	-	3	1996	
-	-	-	-	-	-	-	-	-	2	1996	9
-	1	-	1	1	1	1	-	5	5	1995	
-	-	1	-	1	-	-	-	2	-	1995	10
-	-	-	2	-	1	-	1	-	6	1994	
-	-	-	-	-	-	-	-	-	-	1994	11
-	-	-	1	-	-	-	-	-	2	1993	
-	1	-	-	-	1	1	-	3	6	1993	12
-	1	-	1	-	-	-	-	2	6	1992	
-	-	-	-	1	-	-	-	2	1	1992	13
1	-	-	-	1	1	-	1	3	6	1991	
-	-	1	1	1	1	1	-	6	2	1991	14
-	-	-	1	1	-	-	-	3	7	1990	
-	2	2	3	-	4	-	1	3	13	1990	15
-	-	2	-	-	2	1	-	3	8	1989	
-	-	-	3	1	2	3	4	7	15	1989	16
-	2	-	-	1	1	-	2	5	11	1988	
-	1	-	-	-	3	-	3	3	11	1988	17
-	-	-	2	-	3	-	3	3	15	1987	
-	-	-	1	1	4	1	1	4	14	1987	18
-	-	-	1	2	3	2	2	8	13	1986	
-	3	-	-	-	4	3	1	6	22	1986	19
-	1	-	1	-	3	2	3	5	16	1985	
1	2	1	-	-	5	1	3	4	14	1985	20
-	-	-	3	-	5	1	5	3	23	1984	
1	-	-	-	1	3	3	2	7	22	1984	21
1	-	-	4	-	4	2	5	4	23	1983	
-	1	1	-	2	3	-	4	7	22	1983	22
-	2	-	2	2	3	-	4	6	21	1982	
1	2	-	1	1	4	-	5	5	25	1982	23
-	-	1	4	1	2	1	4	4	22	1981	
1	3	-	3	1	5	1	4	5	21	1981	24
1	1	-	-	-	3	4	2	9	18	1980	
-	2	-	2	1	3	-	9	3	28	1980	25
-	3	1	-	-	2	1	4	6	24	1979	
1	2	1	-	2	-	-	4	7	15	1979	26
2	4	1	2	1	7	1	3	14	25	1978	

CONTINÚA →

1. Población y migraciones

1.3.8. Defunciones según edad cumplida y año de nacimiento por sexo y provincia de residencia. Año 2005

		Almería		Cádiz		Córdoba		Granada	
		Mujeres	Hombres	Mujeres	Hombres	Mujeres	Hombres	Mujeres	Hombres
27	1978	1	8	2	6	1	1	-	2
	1977	-	4	1	4	2	2	1	4
28	1977	-	4	1	2	2	-	2	1
	1976	-	4	3	6	1	3	2	1
29	1976	-	4	1	3	-	4	2	4
	1975	-	4	2	6	-	4	-	2
30	1975	4	3	-	11	2	1	2	4
	1974	1	-	3	5	1	-	4	2
31	1974	-	3	2	5	-	2	1	3
	1973	-	4	3	7	-	5	2	3
32	1973	1	2	3	3	-	2	1	4
	1972	-	4	3	8	3	3	2	8
33	1972	2	5	4	4	1	2	1	1
	1971	1	5	1	3	1	7	-	10
34	1971	-	2	2	3	2	5	-	1
	1970	2	3	3	8	-	2	3	5
35	1970	2	3	3	6	-	3	2	7
	1969	1	5	2	11	1	1	3	4
36	1969	1	2	1	4	2	3	2	7
	1968	3	3	6	9	2	9	1	1
37	1968	2	3	1	9	-	6	4	4
	1967	3	6	2	6	3	5	2	7
38	1967	1	2	7	12	1	11	2	7
	1966	-	3	2	8	-	3	-	12
39	1966	1	3	-	7	3	9	2	9
	1965	2	4	2	10	1	4	2	10
40	1965	2	8	2	3	2	4	3	7
	1964	1	10	3	15	1	5	1	6
41	1964	1	3	3	11	3	11	3	11
	1963	-	5	2	13	-	3	6	6
42	1963	1	2	5	12	4	5	6	5
	1962	2	7	5	13	2	6	2	12
43	1962	-	6	4	13	2	4	5	5
	1961	3	8	4	11	2	2	2	4
44	1961	2	4	1	18	3	6	5	9
	1960	1	9	7	12	-	9	1	7
45	1960	1	8	5	13	2	8	5	10
	1959	3	4	9	12	3	7	7	12
46	1959	3	10	6	9	-	12	5	7
	1958	-	10	6	17	1	8	5	10
47	1958	4	5	6	10	2	10	4	7
	1957	3	11	9	20	4	6	4	5
48	1957	3	7	8	16	4	11	6	10
	1956	1	10	4	12	4	8	2	13
49	1956	3	7	2	17	3	15	7	7
	1955	2	10	5	9	2	9	3	8
50	1955	2	8	5	15	4	9	2	11
	1954	4	6	6	20	4	6	7	10
51	1954	3	7	3	28	5	5	4	10
	1953	5	9	5	15	4	10	2	7
52	1953	4	10	9	14	5	10	5	14
	1952	3	9	2	16	3	10	6	15
53	1952	3	10	9	24	7	8	2	18
	1951	7	17	9	16	4	5	5	17
54	1951	5	7	4	21	4	13	8	10
	1950	4	8	9	17	4	10	10	12

Huelva		Jaén		Málaga		Sevilla		Andalucía			
Mujeres	Hombres	Mujeres	Hombres	Mujeres	Hombres	Mujeres	Hombres	Mujeres	Hombres		
1	1	1	4	2	7	1	4	9	33	1978	27
-	1	1	1	-	3	3	3	8	22	1977	
-	-	-	2	-	3	2	5	7	17	1977	28
1	1	-	2	-	7	1	8	8	32	1976	
1	4	1	1	1	6	2	3	8	29	1976	29
1	3	-	1	1	3	1	7	5	30	1975	
-	3	-	-	3	2	-	4	11	28	1975	30
-	1	-	-	3	3	4	9	16	20	1974	
-	1	2	3	2	8	3	7	10	32	1974	31
-	-	1	4	4	6	2	6	12	35	1973	
-	1	2	5	2	5	1	7	10	29	1973	32
1	2	1	1	3	2	2	12	15	40	1972	
1	1	-	2	2	8	1	8	12	31	1972	33
1	-	1	1	1	6	4	6	10	38	1971	
-	8	3	2	8	10	2	6	17	37	1971	34
-	1	1	2	2	6	6	8	17	35	1970	
1	3	-	5	3	6	5	13	16	46	1970	35
-	4	-	4	5	13	1	10	13	52	1969	
-	2	1	3	5	5	5	14	17	40	1969	36
2	1	1	6	6	9	2	7	23	45	1968	
3	5	3	3	3	5	5	10	21	45	1968	37
1	6	1	8	7	5	3	14	22	57	1967	
1	5	2	8	5	14	9	12	28	71	1967	38
1	6	3	2	6	8	5	16	17	58	1966	
-	2	-	2	4	11	5	14	15	57	1966	39
1	3	4	4	2	9	5	12	19	56	1965	
1	7	1	4	2	12	7	12	20	57	1965	40
1	3	-	2	5	13	4	25	16	79	1964	
-	3	4	5	9	16	5	10	28	70	1964	41
2	5	1	8	12	21	8	10	31	71	1963	
1	1	4	6	3	14	9	18	33	63	1963	42
-	3	2	6	5	8	7	17	25	72	1962	
1	5	1	13	4	19	10	16	27	81	1962	43
2	3	-	8	7	13	7	16	27	65	1961	
2	-	2	2	8	16	5	20	28	75	1961	44
2	4	3	9	4	18	3	16	21	84	1960	
3	4	1	7	5	20	12	18	34	88	1960	45
2	1	1	4	7	17	10	18	42	75	1959	
2	7	1	12	7	14	7	8	31	79	1959	46
4	7	1	7	8	22	6	20	31	101	1958	
2	5	5	6	4	24	8	19	35	86	1958	47
4	6	1	9	8	16	12	23	45	96	1957	
1	3	5	13	11	25	12	24	50	109	1957	48
1	6	1	8	10	12	8	27	31	96	1956	
1	7	2	6	10	17	11	22	39	98	1956	49
2	4	-	5	11	13	12	24	37	82	1955	
4	10	4	11	8	9	8	19	37	92	1955	50
3	3	2	7	6	20	10	22	42	94	1954	
4	7	5	10	13	16	13	25	50	108	1954	51
2	10	8	11	5	25	6	32	37	119	1953	
4	8	3	10	9	17	12	31	51	114	1953	52
2	7	6	11	5	16	11	21	38	105	1952	
3	10	2	5	10	24	12	36	48	135	1952	53
1	6	2	14	13	19	10	21	51	115	1951	
4	8	2	11	13	28	15	32	55	130	1951	54
4	6	1	12	9	27	5	38	46	130	1950	

CONTINÚA →

1. Población y migraciones

1.3.8. Defunciones según edad cumplida y año de nacimiento por sexo y provincia de residencia. Año 2005

		Almería		Cádiz		Córdoba		Granada	
		Mujeres	Hombres	Mujeres	Hombres	Mujeres	Hombres	Mujeres	Hombres
55	1950	5	8	12	21	3	8	7	6
	1949	2	9	13	24	5	12	8	11
56	1949	3	14	7	17	3	14	5	21
	1948	6	12	9	25	10	15	9	12
57	1948	8	15	14	25	7	21	8	20
	1947	4	13	10	35	10	16	7	14
58	1947	10	6	12	29	8	24	14	18
	1946	2	14	11	22	5	18	6	6
59	1946	6	12	12	32	6	14	8	11
	1945	9	10	15	33	9	22	13	24
60	1945	6	18	12	39	11	26	14	15
	1944	5	15	6	39	6	18	12	18
61	1944	7	9	11	35	6	23	7	21
	1943	4	15	12	29	11	18	10	30
62	1943	7	14	14	35	10	21	9	30
	1942	7	11	11	49	10	25	9	18
63	1942	9	14	13	29	8	22	17	26
	1941	4	16	6	25	5	10	14	26
64	1941	11	10	3	30	10	22	11	26
	1940	7	19	16	37	9	24	12	28
65	1940	14	23	20	58	12	30	16	39
	1939	5	13	20	38	7	26	11	16
66	1939	12	16	23	34	6	22	11	28
	1938	8	21	15	53	13	20	16	25
67	1938	6	17	29	40	8	21	10	23
	1937	9	19	23	50	16	26	14	27
68	1937	5	12	28	51	14	22	14	37
	1936	14	20	25	60	17	30	18	38
69	1936	13	26	38	72	26	50	29	43
	1935	22	22	23	65	20	43	26	54
70	1935	9	21	35	72	25	47	15	48
	1934	15	35	39	66	26	45	27	48
71	1934	11	31	31	72	23	55	20	56
	1933	26	31	38	68	23	48	38	62
72	1933	13	31	44	77	36	48	25	57
	1932	13	34	52	69	23	54	22	65
73	1932	13	37	56	88	33	45	41	59
	1931	18	31	53	71	37	56	30	79
74	1931	27	27	43	92	43	50	52	66
	1930	32	27	54	74	30	62	44	72
75	1930	28	39	52	94	46	50	50	49
	1929	26	42	46	102	39	56	47	71
76	1929	34	29	62	99	47	65	54	72
	1928	32	40	67	87	46	75	54	73
77	1928	30	48	56	86	47	72	60	57
	1927	30	44	70	81	61	80	54	72
78	1927	42	46	63	76	42	67	53	80
	1926	36	57	95	79	58	83	55	82
79	1926	32	43	63	83	57	67	55	64
	1925	33	57	85	74	53	63	81	70
80	1925	43	56	75	71	63	67	62	73
	1924	36	45	101	86	58	82	78	92
81	1924	32	33	78	85	62	76	77	72
	1923	42	42	85	75	75	85	84	66
82	1923	46	43	66	92	59	78	62	72
	1922	43	46	118	85	65	77	100	86

Huelva		Jaén		Málaga		Sevilla		Andalucía			
Mujeres	Hombres	Mujeres	Hombres	Mujeres	Hombres	Mujeres	Hombres	Mujeres	Hombres		
3	8	3	11	9	30	14	43	56	135	1950	55
4	10	3	10	9	30	9	33	53	139	1949	
-	8	4	7	2	31	12	37	36	149	1949	56
2	12	6	12	12	29	12	50	66	167	1948	
4	12	6	10	15	37	11	39	73	179	1948	57
5	12	3	11	16	36	15	36	70	173	1947	
2	9	5	8	12	32	15	37	78	163	1947	58
6	8	8	12	15	39	5	43	58	162	1946	
8	9	4	13	13	39	22	48	79	178	1946	59
2	13	9	15	18	40	22	44	97	201	1945	
4	16	4	10	22	57	15	49	88	230	1945	60
6	18	8	18	21	54	23	55	87	235	1944	
7	19	2	16	13	41	25	58	78	222	1944	61
5	16	6	23	21	43	20	66	89	240	1943	
10	10	17	20	25	61	18	49	110	240	1943	62
2	13	6	11	20	42	26	49	91	218	1942	
2	14	10	14	17	32	17	54	93	205	1942	63
5	9	4	16	22	37	17	45	77	184	1941	
6	13	12	16	19	45	25	37	97	199	1941	64
6	11	6	20	27	58	17	75	100	272	1940	
11	16	18	39	25	57	23	58	139	320	1940	65
3	27	11	15	22	44	25	57	104	236	1939	
7	14	5	18	23	46	23	51	110	229	1939	66
7	9	5	24	23	39	21	48	108	239	1938	
11	17	10	25	36	60	31	56	141	259	1938	67
8	16	14	38	36	65	16	67	136	308	1937	
3	27	17	30	26	67	35	81	142	327	1937	68
15	20	15	28	42	70	41	87	187	353	1936	
9	28	18	37	51	62	57	86	241	404	1936	69
13	23	14	34	37	71	48	109	203	421	1935	
17	30	11	29	41	86	57	97	210	430	1935	70
14	18	8	48	50	78	59	108	238	446	1934	
17	26	26	45	35	90	43	95	206	470	1934	71
18	32	29	46	45	82	50	101	267	470	1933	
23	40	25	47	37	108	65	133	268	541	1933	72
17	33	24	46	61	96	71	134	283	531	1932	
21	42	29	51	64	84	66	102	323	508	1932	73
21	38	21	46	59	89	69	110	308	520	1931	
32	38	33	50	56	81	93	113	379	517	1931	74
18	36	37	65	60	90	95	141	370	567	1930	
28	41	25	58	70	89	88	126	387	546	1930	75
25	48	46	57	60	88	107	140	396	604	1929	
33	38	39	53	64	118	105	142	438	616	1929	76
31	39	35	67	86	100	82	118	433	599	1928	
24	53	45	68	73	108	114	119	449	611	1928	77
22	45	35	72	83	114	113	124	468	632	1927	
25	38	50	70	85	100	102	117	462	594	1927	78
28	50	46	60	95	97	112	140	525	648	1926	
34	40	67	68	82	102	118	136	508	603	1926	79
30	47	60	74	102	104	139	155	583	644	1925	
31	47	56	64	102	100	130	151	562	629	1925	80
49	44	76	75	110	117	136	136	644	677	1924	
35	43	65	70	105	109	147	136	601	624	1924	81
42	61	54	73	115	109	160	141	657	652	1923	
54	48	50	72	104	112	147	123	588	640	1923	82
51	33	69	60	144	94	197	131	787	612	1922	

CONTINÚA →

1. Población y migraciones

1.3.8. Defunciones según edad cumplida y año de nacimiento por sexo y provincia de residencia. Año 2005

		Almería		Cádiz		Córdoba		Granada	
		Mujeres	Hombres	Mujeres	Hombres	Mujeres	Hombres	Mujeres	Hombres
83	1922	53	44	70	74	73	65	79	60
	1921	44	34	91	91	97	66	96	66
84	1921	31	39	84	51	72	67	65	61
	1920	37	31	100	62	97	72	84	52
85	1920	39	24	79	60	74	53	69	56
	1919	57	39	80	59	84	78	103	57
86	1919	46	38	61	59	77	37	66	48
	1918	42	25	88	45	99	49	62	59
87	1918	38	24	76	41	73	41	71	33
	1917	45	25	84	49	88	48	86	35
88	1917	38	25	90	44	70	44	79	44
	1916	39	17	79	39	63	44	86	41
89	1916	40	22	79	34	57	36	70	48
	1915	35	23	57	37	75	32	73	40
90	1915	35	19	49	35	76	30	56	44
	1914	30	16	74	36	72	32	62	33
91	1914	36	19	59	31	62	30	57	29
	1913	34	12	51	35	66	23	72	25
92	1913	26	10	58	26	64	25	39	26
	1912	38	15	58	28	67	30	47	21
93	1912	25	13	43	16	39	26	32	17
	1911	23	8	43	19	65	22	55	11
94	1911	21	6	32	9	41	17	35	14
	1910	36	6	40	20	45	19	33	13
95	1910	14	9	28	3	35	13	36	15
	1909	15	5	28	11	27	10	23	7
96	1909	6	4	23	4	30	7	23	12
	1908	12	8	20	11	15	9	16	5
97	1908	7	8	14	1	19	7	12	7
	1907	14	-	17	7	18	7	12	3
98	1907	8	1	16	6	19	3	10	2
	1906	10	3	13	2	16	7	8	3
99	1906	3	2	9	2	14	1	6	3
	1905	3	2	9	5	10	-	7	4
100									
y más	1905	1	-	5	2	8	1	9	-
	<1905	16	2	28	1	23	5	26	5
Total		2.116	2.454	4.210	5.023	3.550	3.790	3.689	3.973

FUENTE: IEA. Movimiento Natural de la Población

Huelva		Jaén		Málaga		Sevilla		Andalucía			
Mujeres	Hombres	Mujeres	Hombres	Mujeres	Hombres	Mujeres	Hombres	Mujeres	Hombres		
49	31	77	49	123	114	158	132	682	569	1922	83
46	51	81	60	118	80	163	142	736	590	1921	
49	39	69	46	105	70	148	108	623	481	1921	84
48	22	80	53	123	75	162	103	731	470	1920	
37	50	70	50	126	73	155	101	649	467	1920	85
49	20	67	39	105	60	160	111	705	463	1919	
44	34	55	43	97	54	135	86	581	399	1919	86
50	24	78	46	95	78	151	89	665	415	1918	
40	16	53	32	95	56	141	74	587	317	1918	87
51	25	83	41	114	54	144	83	695	360	1917	
34	24	60	28	111	54	139	74	621	337	1917	88
47	19	50	38	96	58	161	59	621	315	1916	
43	20	53	24	82	54	127	51	551	289	1916	89
41	18	52	32	103	36	113	82	549	300	1915	
43	14	48	23	89	52	132	48	528	265	1915	90
40	19	48	25	101	32	143	56	570	249	1914	
29	7	43	30	66	46	133	45	485	237	1914	91
50	15	55	22	71	31	105	43	504	206	1913	
26	9	45	21	45	29	98	36	401	182	1913	92
42	11	49	19	82	30	122	36	505	190	1912	
29	15	36	14	50	26	72	29	326	156	1912	93
28	7	27	20	50	27	79	30	370	144	1911	
22	9	27	17	50	27	71	28	299	127	1911	94
23	8	31	12	50	19	81	22	339	119	1910	
12	7	30	10	43	11	40	18	238	86	1910	95
10	9	27	12	33	13	51	12	214	79	1909	
14	4	21	7	34	17	45	9	196	64	1909	96
15	3	19	8	30	13	23	9	150	66	1908	
8	2	14	5	31	4	22	5	127	39	1908	97
13	7	21	4	31	3	29	6	155	37	1907	
5	1	11	4	15	6	27	-	111	23	1907	98
9	4	8	1	14	4	26	8	104	32	1906	
3	1	6	3	10	-	16	5	67	17	1906	99
2	1	8	1	7	5	17	4	63	22	1905	
3	-	1	3	9	2	11	4	47	12	1905	100 y más
11	2	21	5	26	4	44	8	195	32	<1905	
2.087	2.306	2.965	3.319	5.441	6.095	7.183	7.684	31.241	34.644		Total

1. Población y migraciones

1.3.9. Defunciones según nacionalidad por sexo y provincia de residencia. Año 2005

	Mujeres								Andalucía
	Almería	Cádiz	Córdoba	Granada	Huelva	Jaén	Málaga	Sevilla	
Unión Europea (25)									
UE-15									
Alemania	7	1	-	8	1	1	41	3	62
Austria	-	-	-	1	-	-	2	-	3
Bélgica	-	4	-	3	-	1	6	1	15
Dinamarca	-	-	-	3	-	-	13	-	16
Finlandia	1	-	-	1	-	-	11	-	13
Francia	4	2	-	3	1	2	19	1	32
Grecia	-	-	-	-	-	-	2	-	2
Holanda	1	-	-	-	-	-	16	-	17
Irlanda	-	-	-	-	-	-	6	2	8
Italia	1	1	-	-	-	-	14	1	17
Luxemburgo	1	1	-	-	-	-	-	-	2
Portugal	-	-	-	-	8	-	1	6	15
Reino Unido	32	13	1	12	1	1	171	1	232
Suecia	-	1	-	1	-	-	12	-	14
Eslovenia	-	-	-	-	-	-	-	-	-
Estonia	-	-	-	-	-	-	-	-	-
Hungría	-	-	-	-	-	-	1	-	1
Letonia	-	-	-	-	-	-	1	-	1
Lituania	1	-	-	-	-	-	-	-	1
Polonia	-	1	-	1	1	-	1	-	4
República Checa	-	-	-	-	-	-	-	-	-
Total	48	24	1	33	12	5	317	15	455
Resto de Europa									
Andorra	-	-	-	-	-	-	-	-	-
Armenia	-	-	-	-	-	-	-	1	1
Bulgaria	1	-	-	-	-	-	-	-	1
Croacia	-	-	-	-	-	-	-	-	-
Moldavia	-	-	-	-	-	-	-	-	-
Noruega	-	-	-	-	-	-	4	-	4
Rumania	3	1	1	2	1	1	1	-	10
Rusia	1	-	1	-	-	-	1	1	4
Suiza	1	1	-	-	-	-	1	-	3
Ucrania	-	-	-	-	-	-	-	1	1
Resto de nacionalidades europeas	1	1	-	3	1	-	3	-	9
Total	7	3	2	5	2	1	10	3	33
África									
Argelia	-	-	-	-	-	-	-	1	1
Camerún	-	-	-	-	-	-	-	-	-
Ghana	-	-	-	-	-	-	-	-	-
Guinea	-	-	-	-	-	-	-	-	-
Guinea Bissau	-	-	-	-	-	-	-	-	-
Guinea Ecuatorial	-	-	-	-	-	-	-	-	-
Liberia	-	-	-	-	-	-	-	-	-
Libia	-	-	-	-	-	-	-	1	1
Mali	-	-	-	-	-	-	-	-	-
Marruecos	4	5	-	3	2	1	10	1	26
Mauritania	-	-	-	-	-	-	1	-	1
Nigeria	1	1	-	-	-	-	1	-	3
Senegal	-	-	-	-	-	-	-	-	-
Túnez	-	-	-	-	-	-	-	-	-
Rep. Democrática del Congo	-	-	1	-	-	-	-	-	1
Resto de nacionalidades africanas	-	-	-	-	-	-	2	-	2
Total	5	6	1	3	2	1	14	3	35

Hombres

Almería	Cádiz	Córdoba	Granada	Huelva	Jaén	Málaga	Sevilla	Andalucía	
									Unión Europea (25)
									UE-15
14	6	2	6	1	1	72	3	105	Alemania
-	-	-	1	-	-	3	-	4	Austria
6	1	1	3	-	-	22	-	33	Bélgica
-	-	-	5	1	-	28	-	34	Dinamarca
-	-	-	1	-	-	14	-	15	Finlandia
3	2	-	6	1	-	16	4	32	Francia
-	-	-	-	-	-	-	-	-	Grecia
2	-	-	1	2	-	21	-	26	Holanda
-	-	-	-	-	-	9	-	9	Irlanda
4	-	2	3	-	-	19	4	32	Italia
-	-	-	-	-	-	-	-	-	Luxemburgo
1	2	1	2	8	1	6	6	27	Portugal
50	23	2	14	1	2	257	7	356	Reino Unido
-	2	-	2	-	-	29	-	33	Suecia
1	-	-	-	-	-	-	-	1	Eslovenia
-	-	1	-	-	-	1	-	2	Estonia
-	-	-	-	-	-	1	-	1	Hungría
-	-	-	-	-	-	-	-	-	Letonia
4	1	-	-	2	-	2	-	9	Lituania
1	1	-	-	-	-	3	-	5	Polonia
1	-	-	-	-	-	-	-	1	República Checa
87	38	9	44	16	4	503	24	725	Total
									Resto de Europa
-	-	-	-	-	1	-	-	1	Andorra
-	-	-	-	-	-	-	-	-	Armenia
-	-	1	-	-	-	2	1	4	Bulgaria
-	1	-	-	-	-	-	-	1	Croacia
-	-	-	-	-	-	2	-	2	Moldavia
-	1	-	-	-	-	11	-	12	Noruega
13	2	4	3	1	2	3	4	32	Rumanía
1	-	-	-	1	-	2	-	4	Rusia
1	1	-	1	-	-	3	2	8	Suiza
1	1	2	-	-	1	2	2	9	Ucrania
7	2	1	-	2	-	7	2	21	Resto de nacionalidades europeas
23	8	8	4	4	4	32	11	94	Total
									África
1	-	-	1	-	-	2	-	4	Argelia
-	-	-	-	-	-	1	-	1	Camerún
4	-	-	-	-	-	1	-	5	Ghana
2	-	-	-	-	-	1	-	3	Guinea
3	-	-	-	-	-	-	-	3	Guinea Bissau
-	-	-	-	1	-	-	-	1	Guinea Ecuatorial
-	-	-	-	-	-	1	-	1	Liberia
-	-	-	-	-	-	-	-	-	Libia
1	-	-	-	-	-	-	-	1	Mali
39	7	1	6	6	-	18	7	84	Marruecos
-	-	-	-	-	-	2	1	3	Mauritania
2	-	-	-	-	-	-	-	2	Nigeria
-	-	-	-	-	-	1	-	1	Senegal
1	-	-	-	-	-	-	-	1	Túnez
-	-	-	-	-	-	-	-	-	Rep. Democrática del Congo
-	-	-	-	-	-	-	-	-	Resto de nacionalidades africanas
53	7	1	7	7	-	27	8	110	Total

CONTINÚA →

1. Población y migraciones

1.3.9. Defunciones según nacionalidad por sexo y provincia de residencia. Año 2005

	Mujeres								Andalucía
	Almería	Cádiz	Córdoba	Granada	Huelva	Jaén	Málaga	Sevilla	
América del Norte									
Canadá	-	-	-	-	-	-	1	-	1
Estados Unidos	1	2	-	1	-	-	10	2	16
México	-	-	-	1	-	-	-	2	3
Total	1	2	-	2	-	-	11	4	20
América Central									
Cuba	1	1	-	-	-	-	1	3	6
El Salvador	-	-	1	-	-	-	-	-	1
Honduras	-	-	-	-	-	-	-	1	1
Nicaragua	-	-	-	-	-	-	-	-	-
República Dominicana	-	-	-	-	-	-	-	-	-
Total	1	1	1	-	-	-	1	4	8
América del Sur									
Argentina	3	1	-	3	-	-	7	2	16
Bolivia	-	-	-	-	-	-	3	1	4
Brasil	-	-	1	1	-	1	5	-	8
Chile	-	-	-	-	-	-	1	1	2
Colombia	1	-	2	1	1	-	3	2	10
Ecuador	4	-	-	-	-	1	2	1	8
Paraguay	-	-	-	-	-	-	1	1	2
Perú	-	-	-	-	-	-	-	-	-
Uruguay	-	-	-	-	-	-	2	2	4
Venezuela	-	-	-	-	-	-	2	2	4
Total	8	1	3	5	1	2	26	12	58
Asia									
Bangladesh	-	-	-	-	-	-	-	1	1
China	-	-	-	-	-	-	1	1	2
Filipinas	-	1	-	-	-	-	3	-	4
India	-	1	-	-	-	-	1	-	2
Japón	-	-	-	1	-	-	2	-	3
Jordania	-	-	-	-	-	-	-	-	-
Pakistán	-	1	-	-	-	-	-	-	1
Siria	-	-	-	-	-	-	-	-	-
Resto de nacionalidades de Asia	-	-	-	-	-	-	2	-	2
Total	-	3	-	1	-	-	9	2	15
Oceanía									
Australia	-	1	-	-	-	-	-	-	1
Total	-	1	-	-	-	-	-	-	1

FUENTE: IEA. Movimiento Natural de la Población

Hombres									
Almería	Cádiz	Córdoba	Granada	Huelva	Jaén	Málaga	Sevilla	Andalucía	
-	1	-	1	-	-	3	-	5	América del Norte
1	6	1	4	-	-	18	8	38	Canadá
-	-	-	1	-	-	-	-	1	Estados Unidos
									México
1	7	1	6	-	-	21	8	44	Total
-	-	-	1	-	-	1	1	3	América Central
-	-	-	-	-	-	-	-	-	Cuba
-	-	-	-	-	-	2	-	2	El Salvador
-	-	-	-	-	-	-	1	1	Honduras
-	-	-	1	-	-	-	-	1	Nicaragua
									República Dominicana
-	-	-	2	-	-	3	2	7	Total
4	-	2	5	-	2	13	3	29	América del Sur
1	-	-	1	-	-	-	1	3	Argentina
1	-	-	1	-	-	-	-	2	Bolivia
-	-	-	-	-	-	2	-	2	Brasil
-	-	1	1	-	-	2	-	4	Chile
3	-	2	1	1	2	5	1	15	Colombia
-	-	-	-	-	-	-	-	-	Ecuador
-	-	1	-	-	-	-	1	2	Paraguay
-	-	-	1	-	-	-	-	1	Perú
-	-	-	1	-	-	1	-	2	Uruguay
-	-	-	1	-	-	1	-	2	Venezuela
9	-	6	11	1	4	23	6	60	Total
-	-	-	1	-	-	-	-	1	Asia
1	-	1	1	-	-	2	-	5	Bangladesh
-	2	-	-	-	-	-	-	2	China
-	-	-	-	-	-	2	-	2	Filipinas
-	2	-	-	-	-	-	-	2	India
-	-	-	-	-	-	1	-	1	Japón
1	-	1	-	-	1	1	-	4	Jordania
-	-	-	-	-	-	-	2	2	Pakistán
-	-	-	1	-	-	2	-	3	Siria
									Resto de nacionalidades de Asia
2	4	2	3	-	1	8	2	22	Total
-	1	-	-	-	-	3	-	4	Oceanía
									Australia
-	1	-	-	-	-	3	-	4	Total

1. Población y migraciones

1.3.10. Mortalidad infantil según sexo y número de días vividos por provincia de residencia. Año 2005

	Almería	Cádiz	Córdoba	Granada	Huelva	Jaén	Málaga	Sevilla	Andalucía
Mujeres									
0 días	7	5	6	2	-	-	8	8	36
De 1 a 6 días	2	2	5	6	1	3	5	7	31
De 7 a 28 días	4	10	5	7	2	3	3	7	41
De 29 a 60 días	2	2	-	-	3	-	7	2	16
De 61 a 181 días	3	6	1	4	4	2	6	5	31
De 182 a 364 días	-	5	-	3	1	1	1	4	15
Total	18	30	17	22	11	9	30	33	170
Hombres									
0 días	5	8	7	5	1	1	4	7	38
De 1 a 6 días	3	8	9	8	1	2	15	15	61
De 7 a 28 días	5	10	6	4	1	4	13	13	56
De 29 a 60 días	2	1	1	5	4	1	4	5	23
De 61 a 181 días	4	3	7	2	2	1	10	6	35
De 182 a 364 días	3	4	2	-	1	4	1	3	18
Total	22	34	32	24	10	13	47	49	231

FUENTE: IEA. Movimiento Natural de la Población

1.3.11. Matrimonios con algún cónyuge residente en Andalucía por tipo de celebración y provincia de residencia del matrimonio. Año 2005*

	Religión católica	Otra religión	Exclusivamente civil	Total
Andalucía	30.571	92	11.179	41.842
Almería	2.020	5	929	2.954
Cádiz	4.747	17	1.913	6.677
Córdoba	3.144	3	822	3.969
Granada	3.149	12	1.102	4.263
Huelva	1.992	3	633	2.628
Jaén	2.622	9	559	3.190
Málaga	4.622	19	2.677	7.318
Sevilla	8.275	24	2.544	10.843
Otras provincias	869	5	229	1.103
Extranjero	69	2	29	100
Total	31.509	99	11.437	43.045

FUENTE: IEA. Movimiento Natural de la Población

*Sólo se han contabilizado los matrimonios heterosexuales.

1. Población y migraciones

1.3.12.G. Evolución de la esperanza de vida al nacer por sexo y provincia de residencia. Años 1979-2004

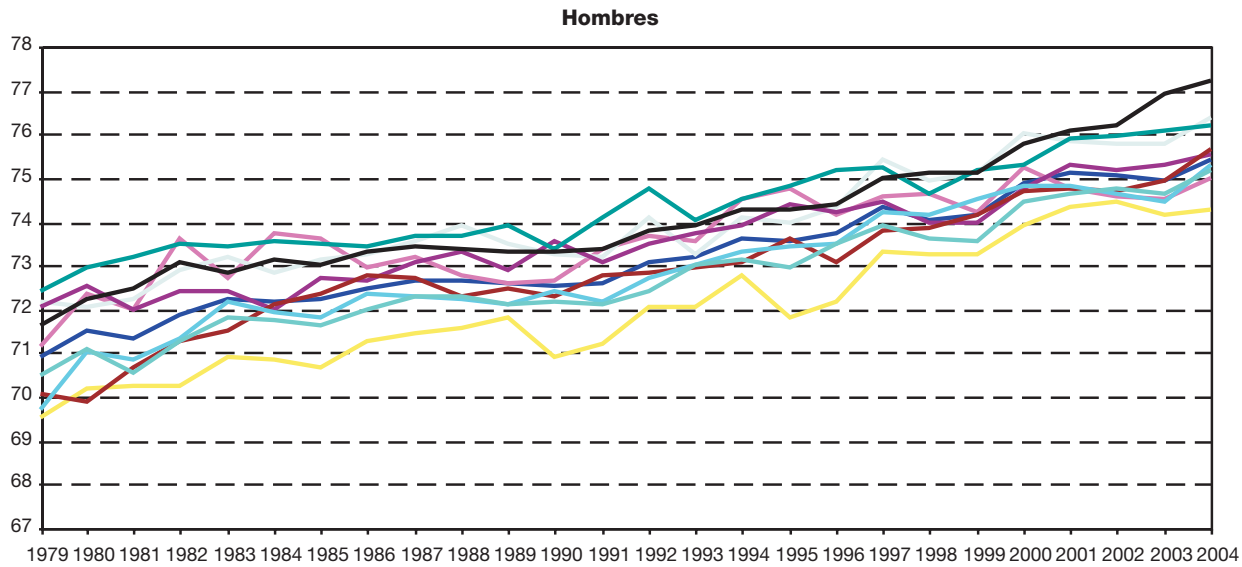
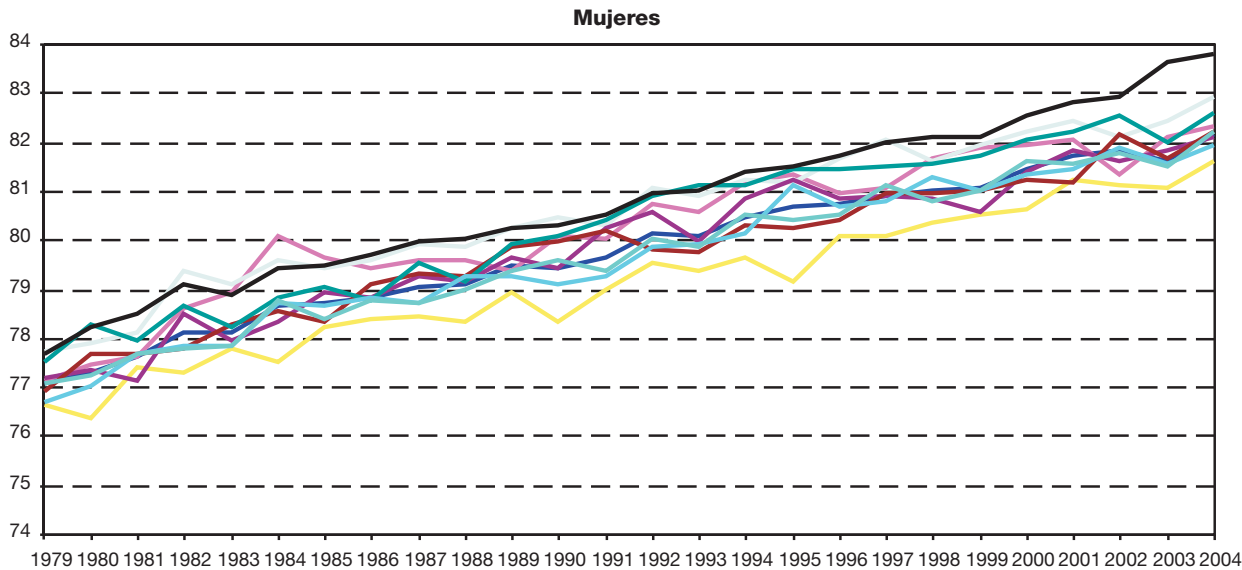

— Andalucía
 — Almería
 — Cádiz
 — Córdoba
 — Granada
 — Huelva
 — Jaén
 — Málaga
 — Sevilla
 — España*

FUENTES: INE. Movimiento Natural de la Población
IEA. Movimiento Natural de la Población

*Datos estimados para el periodo 2001-2004.

1.3.13.G. Evolución de la tasa de mortalidad infantil por sexo y provincia de residencia. Años 1979-2004

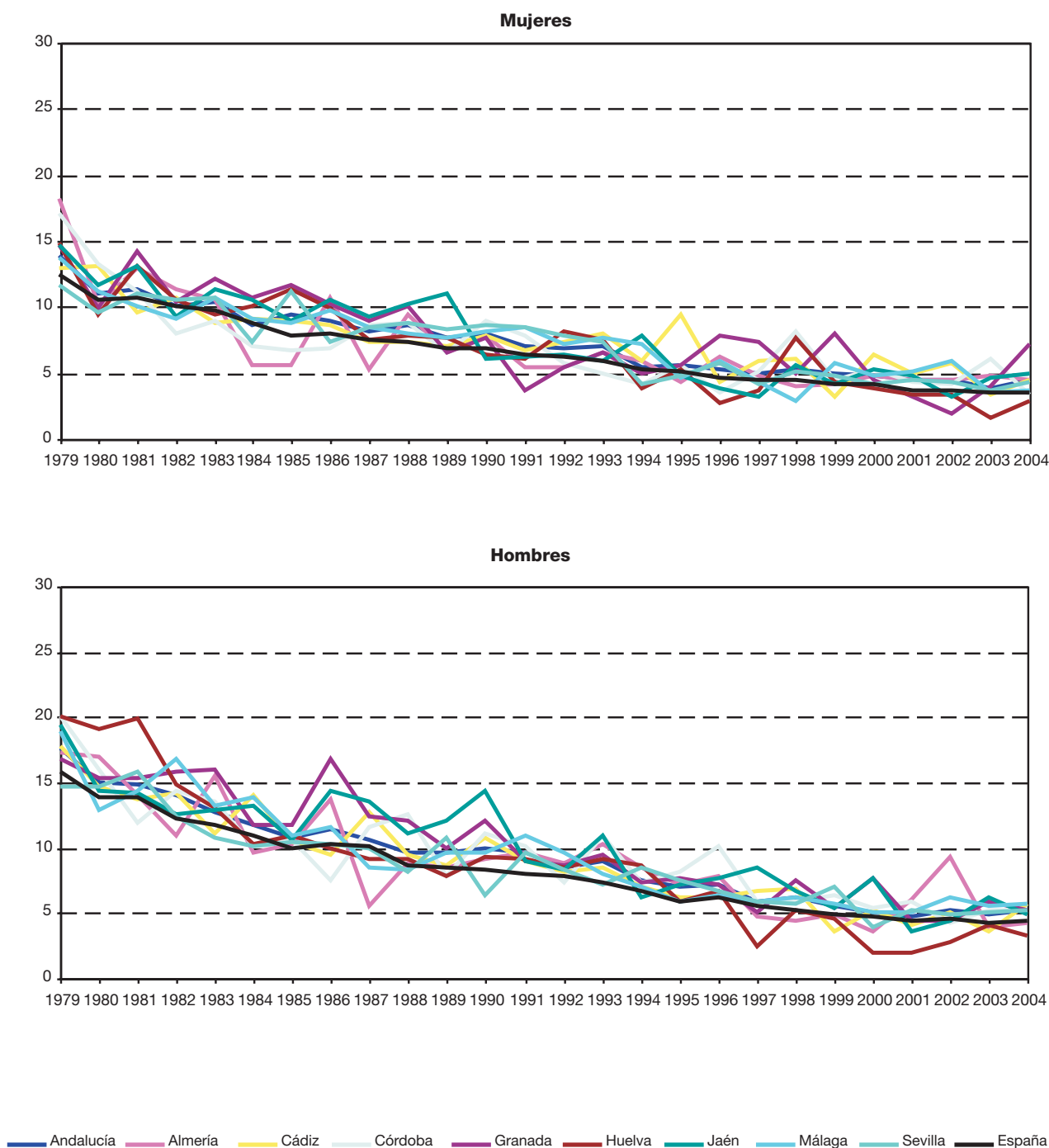

FUENTES: INE. Movimiento Natural de la Población
IEA. Movimiento Natural de la Población

1. Población y migraciones

1.3.14. Evolución del número de matrimonios por sexo y provincia de residencia previa al matrimonio. Años 1976-2005

	Mujeres								Andalucía
	Almería	Cádiz	Córdoba	Granada	Huelva	Jaén	Málaga	Sevilla	
1976	3.041	7.749	5.458	5.222	3.001	4.426	6.433	11.149	46.479
1977	3.041	7.707	5.263	5.476	3.003	4.564	6.914	11.318	47.286
1978	3.202	7.811	5.434	5.391	3.042	4.765	6.843	11.115	47.603
1979	3.072	7.405	5.332	5.442	2.911	4.877	6.869	10.695	46.603
1980	2.846	7.164	4.937	5.038	2.807	4.456	6.165	9.799	43.212
1981	2.696	6.804	4.521	4.872	2.561	4.274	6.021	9.052	40.801
1982	2.615	6.256	4.747	4.581	2.411	4.040	5.991	9.188	39.829
1983	2.761	6.525	4.855	4.910	2.392	4.538	6.068	9.373	41.422
1984	2.626	6.322	4.805	4.993	2.323	4.304	6.029	9.306	40.708
1985	2.612	6.170	4.723	5.081	2.297	4.433	5.987	8.951	40.254
1986	2.748	6.612	5.056	5.128	2.492	4.484	6.352	9.402	42.274
1987	2.931	6.715	5.204	5.309	2.775	4.689	6.679	9.985	44.287
1988	2.858	6.509	5.317	5.436	2.723	4.884	6.363	10.142	44.232
1989	2.818	6.713	5.374	5.338	2.707	4.784	6.739	10.513	44.986
1990	2.766	7.085	5.309	5.199	2.389	4.716	6.862	10.340	44.666
1991	2.717	6.866	5.055	4.973	2.290	4.400	6.815	10.479	43.595
1992	2.662	6.469	4.956	4.862	2.462	4.167	6.343	10.000	41.921
1993	2.485	5.767	4.359	4.462	2.296	3.744	6.123	9.643	38.879
1994	2.614	5.984	4.371	4.476	2.350	3.589	6.100	9.292	38.776
1995	2.570	6.083	4.385	4.386	2.267	3.694	6.402	9.293	39.080
1996	2.549	5.743	4.047	4.216	2.136	3.429	5.856	9.015	36.991
1997	2.503	5.851	4.026	4.236	2.226	3.565	6.049	9.270	37.726
1998	2.614	6.011	4.343	4.264	2.424	3.562	6.506	9.752	39.476
1999	2.699	6.264	4.416	4.337	2.512	3.647	6.788	9.921	40.584
2000	2.730	6.699	4.596	4.657	2.578	3.696	6.983	10.394	42.333
2001	2.722	6.535	4.451	4.462	2.507	3.403	7.254	10.139	41.473
2002	2.810	6.622	4.257	4.361	2.458	3.527	7.208	10.287	41.530
2003	2.880	6.691	4.330	4.562	2.576	3.454	7.504	10.176	42.173
2004	2.973	6.845	4.209	4.673	2.583	3.463	7.516	10.605	42.867
2005*	2.920	6.786	4.129	4.328	2.610	3.425	7.274	10.911	42.383

FUENTES: INE. Movimiento Natural de la Población 1975-1995

IEA. Movimiento Natural de la Población 1996-2005

*Sólo se han contabilizado los matrimonios heterosexuales.

Hombres

Almería	Cádiz	Córdoba	Granada	Huelva	Jaén	Málaga	Sevilla	Andalucía	
2.869	7.684	5.168	4.801	2.828	4.023	6.311	10.866	44.550	1976
2.842	7.646	5.007	5.005	2.890	4.137	6.772	11.078	45.377	1977
3.006	7.747	5.167	5.009	2.966	4.438	6.699	10.846	45.878	1978
2.928	7.334	5.034	5.119	2.877	4.561	6.792	10.462	45.107	1979
2.757	7.021	4.786	4.782	2.746	4.203	6.099	9.645	42.039	1980
2.609	6.731	4.364	4.636	2.504	4.101	5.962	8.874	39.781	1981
2.536	6.165	4.635	4.364	2.358	3.890	5.945	9.015	38.908	1982
2.725	6.493	4.802	4.753	2.408	4.353	6.002	9.131	40.667	1983
2.574	6.277	4.698	4.823	2.326	4.112	6.025	9.100	39.935	1984
2.581	6.157	4.647	4.897	2.287	4.245	5.947	8.808	39.569	1985
2.763	6.596	4.958	4.999	2.481	4.308	6.358	9.269	41.732	1986
2.954	6.646	5.136	5.144	2.780	4.538	6.697	9.794	43.689	1987
2.853	6.427	5.151	5.307	2.705	4.714	6.378	9.964	43.499	1988
2.808	6.682	5.254	5.209	2.704	4.628	6.709	10.318	44.312	1989
2.790	6.970	5.223	5.097	2.397	4.537	6.862	10.279	44.155	1990
2.702	6.735	4.937	4.863	2.304	4.270	6.819	10.382	43.012	1991
2.644	6.411	4.854	4.846	2.436	4.022	6.308	9.906	41.427	1992
2.506	5.648	4.311	4.362	2.284	3.664	6.101	9.533	38.409	1993
2.599	5.867	4.285	4.422	2.328	3.491	6.068	9.192	38.252	1994
2.548	5.997	4.242	4.340	2.251	3.569	6.361	9.151	38.459	1995
2.544	5.655	3.971	4.177	2.134	3.323	5.813	8.905	36.522	1996
2.498	5.700	3.909	4.208	2.206	3.452	6.026	9.202	37.201	1997
2.640	5.867	4.267	4.240	2.412	3.479	6.448	9.679	39.032	1998
2.678	6.168	4.331	4.277	2.486	3.502	6.780	9.828	40.050	1999
2.730	6.614	4.489	4.643	2.589	3.603	6.946	10.303	41.917	2000
2.700	6.408	4.330	4.432	2.508	3.315	7.253	10.045	40.991	2001
2.821	6.547	4.172	4.295	2.468	3.404	7.191	10.170	41.068	2002
2.880	6.626	4.251	4.502	2.519	3.352	7.491	10.143	41.764	2003
2.968	6.772	4.125	4.628	2.566	3.363	7.547	10.605	42.574	2004
2.923	6.725	4.073	4.278	2.618	3.329	7.247	10.819	42.012	2005*

1. Población y migraciones

1.3.15. Matrimonios residentes en Andalucía según profesión de los cónyuges por provincia de residencia. Año 2005*

	Profesión de la esposa												Total
	01	02	03	04	05	06	07	08	09	10	11	12	
Almería													
Profesión del esposo													
01 Profesionales, técnicos y trabajadores asimilados	192	3	61	22	14	-	5	-	5	11	-	27	340
02 Personal directivo de la administración pública y de las empresas	1	1	5	2	1	-	-	-	-	-	-	1	11
03 Personal administrativo y personal asimilado	63	-	69	21	17	2	8	-	6	9	-	18	213
04 Comerciantes y vendedores	33	1	34	51	22	4	8	-	8	20	-	21	202
05 Personal de los servicios	22	-	17	16	41	-	9	-	3	17	-	6	131
06 Agricultores, ganaderos, arboricultores, pescadores y cazadores	17	1	17	21	18	46	27	-	2	45	-	21	215
07 Trabajadores de la producción y asimilados, conductores de equipos, de transportes y peones (no agrarios)	98	1	121	122	111	20	120	1	19	159	-	78	850
08 Profesionales de las Fuerzas Armadas	8	-	8	1	3	1	2	4	2	2	-	2	33
09 Estudiantes	4	-	2	-	-	-	-	-	1	-	-	-	7
10 Personas dedicadas a las labores del hogar	-	-	-	-	-	-	-	-	-	-	-	-	-
11 Jubilados, retirados, pensionistas y rentistas	1	-	1	2	2	1	-	-	-	9	6	4	26
12 Personas que no pueden ser clasificadas	27	1	15	6	10	2	9	1	4	22	-	845	942
Total	466	8	350	264	239	76	188	6	50	294	6	1.023	2.970
Cádiz													
Profesión del esposo													
01 Profesionales, técnicos y trabajadores asimilados	397	8	129	89	50	-	16	-	7	34	-	27	757
02 Personal directivo de la administración pública y de las empresas	11	7	12	11	10	-	3	-	4	13	-	7	78
03 Personal administrativo y personal asimilado	93	2	131	63	52	3	15	2	3	31	-	19	414
04 Comerciantes y vendedores	97	6	102	164	66	4	15	1	5	89	-	24	573
05 Personal de los servicios	68	2	51	66	113	2	13	-	9	84	-	19	427
06 Agricultores, ganaderos, arboricultores, pescadores y cazadores	5	2	7	16	21	19	6	-	1	58	-	5	140
07 Trabajadores de la producción y asimilados, conductores de equipos, de transportes y peones (no agrarios)	258	28	277	363	394	56	163	8	28	611	3	121	2.310
08 Profesionales de las Fuerzas Armadas	49	3	46	55	33	1	9	36	10	44	-	13	299
09 Estudiantes	3	-	1	1	3	-	-	-	2	-	-	1	11
10 Personas dedicadas a las labores del hogar	-	-	-	-	-	-	-	-	-	-	-	1	2
11 Jubilados, retirados, pensionistas y rentistas	2	-	-	5	8	1	1	-	-	25	4	6	52
12 Personas que no pueden ser clasificadas	19	2	16	10	15	-	5	3	1	302	1	1.290	1.664
Total	1.002	60	772	843	765	86	246	50	70	1.291	9	1.533	6.727
Córdoba													
Profesión del esposo													
01 Profesionales, técnicos y trabajadores asimilados	291	6	98	48	22	4	6	-	9	26	-	15	525
02 Personal directivo de la administración pública y de las empresas	24	5	37	11	5	-	1	1	4	7	-	2	97
03 Personal administrativo y personal asimilado	97	3	154	51	49	5	15	-	8	27	-	20	429
04 Comerciantes y vendedores	66	7	103	115	36	6	14	1	7	35	-	12	402
05 Personal de los servicios	28	3	40	23	62	4	7	-	1	48	-	5	221
06 Agricultores, ganaderos, arboricultores, pescadores y cazadores	22	-	41	18	26	53	15	-	2	68	-	9	254
07 Trabajadores de la producción y asimilados, conductores de equipos, de transportes y peones (no agrarios)	136	6	306	247	232	52	154	2	24	303	1	68	1.531
08 Profesionales de las Fuerzas Armadas	22	-	10	12	6	1	2	7	2	12	-	5	79
09 Estudiantes	7	-	1	1	1	-	-	-	-	2	-	1	13
10 Personas dedicadas a las labores del hogar	-	-	-	-	-	-	-	-	-	-	-	-	-
11 Jubilados, retirados, pensionistas y rentistas	2	-	4	-	7	-	1	-	-	16	3	1	34
12 Personas que no pueden ser clasificadas	10	-	7	5	11	-	1	-	4	12	-	346	396
Total	705	30	801	531	457	125	216	11	61	556	4	484	3.981

CONTINÚA →

1.3.15. Matrimonios residentes en Andalucía según profesión de los cónyuges por provincia de residencia. Año 2005*

CONTINUACIÓN

	Profesión de la esposa												Total
	01	02	03	04	05	06	07	08	09	10	11	12	
Granada													
Profesión del esposo													
01 Profesionales, técnicos y trabajadores asimilados	346	3	70	42	30	1	4	-	17	11	-	65	589
02 Personal directivo de la administración pública y de las empresas	13	8	14	4	2	-	1	-	5	3	-	14	64
03 Personal administrativo y personal asimilado	87	2	73	25	16	2	4	-	8	14	-	33	264
04 Comerciantes y vendedores	50	4	37	48	22	1	6	-	6	17	-	16	207
05 Personal de los servicios	45	-	16	20	60	2	5	-	10	27	-	27	212
06 Agricultores, ganaderos, arboricultores, pescadores y cazadores	12	1	9	9	7	27	9	-	-	51	-	16	141
07 Trabajadores de la producción y asimilados, conductores de equipos, de transportes y peones (no agrarios)	166	2	155	192	183	29	86	2	27	228	1	133	1.204
08 Profesionales de las Fuerzas Armadas	14	-	8	4	2	-	-	3	4	7	-	7	49
09 Estudiantes	10	-	2	2	2	-	-	-	8	2	-	5	31
10 Personas dedicadas a las labores del hogar	1	-	-	-	-	-	-	-	-	-	-	-	1
11 Jubilados, retirados, pensionistas y rentistas	3	-	1	1	3	-	1	-	-	13	4	7	33
12 Personas que no pueden ser clasificadas	51	1	24	23	20	1	4	-	4	34	-	1.323	1.485
Total	798	21	409	370	347	63	120	5	89	407	5	1.646	4.280
Huelva													
Profesión del esposo													
01 Profesionales, técnicos y trabajadores asimilados	55	3	21	1	10	-	2	-	1	5	-	10	108
02 Personal directivo de la administración pública y de las empresas	8	5	11	4	5	1	-	-	2	-	-	7	43
03 Personal administrativo y personal asimilado	13	-	15	3	2	-	2	-	2	4	-	7	48
04 Comerciantes y vendedores	7	-	11	8	10	-	2	-	-	5	-	6	49
05 Personal de los servicios	7	3	13	10	13	2	2	-	-	14	-	7	71
06 Agricultores, ganaderos, arboricultores, pescadores y cazadores	3	-	3	9	2	22	2	-	1	12	-	14	68
07 Trabajadores de la producción y asimilados, conductores de equipos, de transportes y peones (no agrarios)	20	3	42	36	48	20	38	-	4	65	-	47	323
08 Profesionales de las Fuerzas Armadas	-	-	1	2	3	-	-	-	-	2	-	1	9
09 Estudiantes	2	-	-	-	-	-	-	-	-	1	-	-	-
10 Personas dedicadas a las labores del hogar	-	-	-	-	-	-	-	-	-	-	-	-	3
11 Jubilados, retirados, pensionistas y rentistas	-	-	-	1	1	-	1	-	-	1	1	3	8
12 Personas que no pueden ser clasificadas	10	-	6	6	6	2	1	-	2	12	-	1.868	1.913
Total	125	14	123	80	100	47	50	-	12	121	1	1.970	2.643
Jaén													
Profesión del esposo													
01 Profesionales, técnicos y trabajadores asimilados	280	4	72	26	29	-	14	-	9	17	1	15	467
02 Personal directivo de la administración pública y de las empresas	19	3	5	10	9	-	3	-	1	6	-	1	57
03 Personal administrativo y personal asimilado	64	-	69	36	16	-	10	-	12	21	-	7	235
04 Comerciantes y vendedores	64	3	54	84	27	-	18	-	3	44	-	12	309
05 Personal de los servicios	25	3	23	20	56	2	17	-	7	27	-	2	182
06 Agricultores, ganaderos, arboricultores, pescadores y cazadores	46	2	16	17	22	32	19	-	2	127	-	16	299
07 Trabajadores de la producción y asimilados, conductores de equipos, de transportes y peones (no agrarios)	192	6	174	192	158	13	148	1	28	345	-	49	1.306
08 Profesionales de las Fuerzas Armadas	5	-	5	1	3	1	2	1	1	4	-	4	27
09 Estudiantes	3	-	2	1	3	-	-	-	2	-	-	-	11
10 Personas dedicadas a las labores del hogar	-	-	-	-	-	-	-	-	-	-	-	-	-
11 Jubilados, retirados, pensionistas y rentistas	-	-	1	-	2	-	-	-	-	9	6	3	21
12 Personas que no pueden ser clasificadas	21	1	19	14	11	2	7	-	5	25	-	180	285
Total	719	22	440	401	336	50	238	2	70	625	7	289	3.199

CONTINÚA ➔

1. Población y migraciones

1.3.15. Matrimonios residentes en Andalucía según profesión de los cónyuges por provincia de residencia. Año 2005*

CONTINUACIÓN

	Profesión de la esposa												Total
	01	02	03	04	05	06	07	08	09	10	11	12	
Málaga													
Profesión del esposo													
01 Profesionales, técnicos y trabajadores asimilados	480	11	135	69	66	2	14	-	15	28	3	43	866
02 Personal directivo de la administración pública y de las empresas	44	25	38	37	21	1	7	-	3	25	-	14	215
03 Personal administrativo y personal asimilado	101	8	160	62	50	-	19	-	21	18	-	24	463
04 Comerciantes y vendedores	68	5	107	164	72	3	18	-	8	39	2	39	525
05 Personal de los servicios	70	5	63	87	169	1	16	1	14	69	2	33	530
06 Agricultores, ganaderos, arboricultores, pescadores y cazadores	9	-	14	21	29	12	7	-	1	40	-	7	140
07 Trabajadores de la producción y asimilados, conductores de equipos, de transportes y peones (no agrarios)	220	15	356	487	518	30	178	-	40	411	2	146	2.403
08 Profesionales de las Fuerzas Armadas	13	-	3	6	11	-	2	9	3	8	-	8	63
09 Estudiantes	5	-	1	-	3	-	-	-	5	1	-	2	17
10 Personas dedicadas a las labores del hogar	-	-	-	-	1	-	-	-	-	-	-	1	2
11 Jubilados, retirados, pensionistas y rentistas	3	1	5	2	11	-	6	-	-	23	6	11	68
12 Personas que no pueden ser clasificadas	22	4	22	20	24	2	9	-	2	26	1	1.927	2.059
Total	1.035	74	904	955	975	51	276	10	112	688	16	2.255	7.351
Sevilla													
Profesión del esposo													
01 Profesionales, técnicos y trabajadores asimilados	1.112	26	384	125	97	3	28	4	32	60	-	73	1.944
02 Personal directivo de la administración pública y de las empresas	58	25	63	39	12	1	5	-	5	15	1	6	230
03 Personal administrativo y personal asimilado	235	7	345	100	79	4	23	2	12	52	1	36	896
04 Comerciantes y vendedores	171	7	185	210	94	6	21	2	14	76	2	24	812
05 Personal de los servicios	84	2	96	62	160	4	19	3	11	65	1	35	542
06 Agricultores, ganaderos, arboricultores, pescadores y cazadores	42	3	39	20	33	69	11	1	-	77	-	13	308
07 Trabajadores de la producción y asimilados, conductores de equipos, de transportes y peones (no agrarios)	575	24	658	553	678	108	252	2	40	578	2	145	3.615
08 Profesionales de las Fuerzas Armadas	26	1	28	14	14	-	2	16	4	14	-	7	126
09 Estudiantes	10	-	4	3	1	-	2	-	5	2	-	1	28
10 Personas dedicadas a las labores del hogar	-	-	-	-	-	-	-	-	-	-	-	-	-
11 Jubilados, retirados, pensionistas y rentistas	3	-	4	1	9	1	2	1	1	19	8	6	55
12 Personas que no pueden ser clasificadas	84	7	55	35	44	10	15	-	6	54	1	2.020	2.331
Total	2.400	102	1.861	1.162	1.221	206	380	31	130	1.012	16	2.366	10.887
Andalucía													
Profesión del esposo													
01 Profesionales, técnicos y trabajadores asimilados	3.153	64	970	422	318	10	89	4	95	192	4	275	5.596
02 Personal directivo de la administración pública y de las empresas	178	79	185	118	65	3	20	1	24	69	1	52	795
03 Personal administrativo y personal asimilado	753	22	1.016	361	281	16	96	4	72	176	1	164	2.962
04 Comerciantes y vendedores	556	33	633	844	349	24	102	4	51	325	4	154	3.079
05 Personal de los servicios	349	18	319	304	674	17	88	4	55	351	3	134	2.316
06 Agricultores, ganaderos, arboricultores, pescadores y cazadores	156	9	146	131	158	280	96	1	9	478	-	101	1.565
07 Trabajadores de la producción y asimilados, conductores de equipos, de transportes y peones (no agrarios)	1.665	85	2.089	2.192	2.322	328	1.139	16	210	2.700	9	787	13.542
08 Profesionales de las Fuerzas Armadas	137	4	109	95	75	4	19	76	26	93	-	47	685
09 Estudiantes	44	-	13	8	13	-	2	-	23	8	-	10	121
10 Personas dedicadas a las labores del hogar	1	-	-	-	1	-	-	-	-	-	-	1	2
11 Jubilados, retirados, pensionistas y rentistas	14	1	16	12	43	3	12	1	1	115	38	41	297
12 Personas que no pueden ser clasificadas	244	16	164	119	141	19	51	4	28	487	3	9.799	11.075
Total	7.250	331	5.660	4.606	4.440	704	1.714	115	594	4.994	64	11.566	42.038

FUENTE: IEA. Movimiento Natural de la Población

*Sólo se han contabilizado los matrimonios heterosexuales.

1.3.16. Matrimonios residentes en Andalucía según nacionalidad de los cónyuges por provincia de residencia. Año 2005*

	Nacionalidad de la esposa									Total
	España	Unión Europea	Resto de Europa	África	América del Norte	América Central	América del Sur	Asia	Oceanía	
Almería										
Nacionalidad del esposo										
España	2.478	13	166	21	2	4	74	3	-	2.761
Unión Europea	9	6	1	1	-	-	2	1	-	20
Resto de Europa	26	-	39	-	-	-	6	-	-	71
África	19	1	1	14	-	-	-	-	-	35
América del Norte	2	-	-	-	1	-	1	-	-	4
América Central	1	-	-	-	-	-	-	-	-	1
América del Sur	30	2	4	1	-	-	38	-	-	75
Asia	2	1	-	-	-	-	-	-	-	3
Oceanía	-	-	-	-	-	-	-	-	-	-
Total	2.567	23	211	37	3	4	121	4	-	2.970
Cádiz										
Nacionalidad del esposo										
España	6.378	17	21	38	9	4	81	2	-	6.550
Unión Europea	29	6	1	-	-	1	-	-	-	37
Resto de Europa	12	-	3	1	-	-	-	-	-	16
África	53	2	-	6	1	-	-	-	-	62
América del Norte	11	-	-	1	1	-	2	1	-	16
América Central	6	-	-	-	-	1	-	-	-	7
América del Sur	29	1	-	-	-	-	6	-	-	36
Asia	2	-	-	-	-	-	-	1	-	3
Oceanía	-	-	-	-	-	-	-	-	-	-
Total	6.520	26	25	46	11	6	89	4	-	6.727
Córdoba										
Nacionalidad del esposo										
España	3.806	5	22	13	2	2	52	-	-	3.902
Unión Europea	9	-	-	-	-	-	-	-	-	9
Resto de Europa	7	-	-	-	-	-	-	-	-	7
África	23	3	-	1	-	-	-	-	-	27
América del Norte	2	-	-	-	-	-	-	-	-	2
América Central	2	-	-	-	-	-	-	-	-	2
América del Sur	9	-	-	-	-	-	21	-	-	30
Asia	1	-	-	1	-	-	-	-	-	2
Oceanía	-	-	-	-	-	-	-	-	-	-
Total	3.859	8	22	15	2	2	73	-	-	3.981
Granada										
Nacionalidad del esposo										
España	3.927	14	78	23	7	10	58	5	-	4.122
Unión Europea	15	2	1	-	-	-	4	-	-	22
Resto de Europa	16	1	5	-	-	-	2	-	-	24
África	37	1	1	-	-	-	-	-	-	39
América del Norte	5	-	-	-	-	-	-	-	-	5
América Central	6	1	-	-	-	-	-	-	-	7
América del Sur	27	7	-	-	-	-	23	-	-	57
Asia	2	-	-	1	-	-	-	-	-	3
Oceanía	1	-	-	-	-	-	-	-	-	1
Total	4.036	26	85	24	7	10	87	5	-	4.280
Huelva										
Nacionalidad del esposo										
España	2.466	6	58	8	6	7	30	1	-	2.582
Unión Europea	14	1	2	-	-	-	1	-	-	18
Resto de Europa	8	-	-	-	-	-	-	-	-	8
África	15	-	2	2	-	-	-	-	-	19
América del Norte	1	-	-	-	-	-	-	-	-	1

CONTINÚA ➔

1. Población y migraciones

1.3.16. Matrimonios residentes en Andalucía según nacionalidad de los cónyuges por provincia de residencia. Año 2005*

CONTINUACIÓN

	Nacionalidad de la esposa									Total
	España	Unión Europea	Resto de Europa	África	América del Norte	América Central	América del Sur	Asia	Oceanía	
América Central	-	-	-	-	-	-	-	-	-	-
América del Sur	10	-	1	-	-	-	4	-	-	15
Asia	-	-	-	-	-	-	-	-	-	-
Oceanía	-	-	-	-	-	-	-	-	-	-
Total	2.514	7	63	10	6	7	35	1	-	2.643
Jaén										
Nacionalidad del esposo										
España	3.073	6	26	7	3	-	26	-	-	3.141
Unión Europea	3	-	-	-	-	-	1	-	-	4
Resto de Europa	3	-	1	1	-	-	2	-	-	7
África	12	-	-	1	-	-	-	-	-	13
América del Norte	1	-	-	-	-	-	-	-	-	1
América Central	-	-	-	-	-	-	-	-	-	-
América del Sur	6	-	-	-	-	-	11	-	-	17
Asia	15	-	-	-	-	-	-	1	-	16
Oceanía	-	-	-	-	-	-	-	-	-	-
Total	3.113	6	27	9	3	-	40	1	-	3.199
Málaga										
Nacionalidad del esposo										
España	6.087	69	109	88	10	18	223	12	2	6.618
Unión Europea	52	45	9	12	2	2	19	3	1	145
Resto de Europa	40	3	18	2	1	-	11	1	-	76
África	194	18	5	41	-	-	1	1	-	260
América del Norte	11	2	-	-	-	-	-	-	-	13
América Central	11	1	-	-	-	1	-	-	-	13
América del Sur	102	20	2	1	1	-	83	-	-	209
Asia	5	-	2	-	1	-	-	9	-	17
Oceanía	-	-	-	-	-	-	-	-	-	-
Total	6.502	158	145	144	15	21	337	26	3	7.351
Sevilla										
Nacionalidad del esposo										
España	10.387	16	64	22	12	12	129	10	1	10.653
Unión Europea	38	5	2	2	1	-	3	-	-	51
Resto de Europa	19	-	8	-	-	-	1	-	-	28
África	59	4	-	6	-	-	-	-	-	69
América del Norte	12	-	-	-	-	-	2	-	-	14
América Central	7	-	-	-	-	1	-	-	-	8
América del Sur	33	3	-	-	-	-	19	-	-	55
Asia	4	-	-	-	-	-	-	5	-	9
Oceanía	-	-	-	-	-	-	-	-	-	-
Total	10.559	28	74	30	13	13	154	15	1	10.887
Andalucía										
Nacionalidad del esposo										
España	38.602	146	544	220	51	57	673	33	3	40.329
Unión Europea	169	65	16	15	3	3	30	4	1	306
Resto de Europa	131	4	74	4	1	-	22	1	-	237
África	412	29	9	71	1	-	1	1	-	524
América del Norte	45	2	-	1	2	-	5	1	-	56
América Central	33	2	-	-	-	3	-	-	-	38
América del Sur	246	33	7	2	1	-	205	-	-	494
Asia	31	1	2	2	1	-	-	16	-	53
Oceanía	1	-	-	-	-	-	-	-	-	1
Total	39.670	282	652	315	60	63	936	56	4	42.038

FUENTE: IEA. Movimiento Natural de la Población

*Sólo se han contabilizado los matrimonios heterosexuales.

1.3.17. Cónyuges según grupo de edad y sexo por estado civil previo y provincia de residencia del matrimonio. Año 2005*

	Soltera/o	Viuda/o	Divorciada/o (número de orden del matrimonio)				Total divorciada/o	Total
			2º	3º	4º	5º		
Almería								
Esposas								
Menos de 15 años	1	-	-	-	-	-	-	1
De 15 a 19 años	68	-	-	-	-	-	-	68
De 20 a 24 años	599	1	10	-	-	-	10	610
De 25 a 29 años	1.269	-	35	1	-	-	36	1.305
De 30 a 34 años	560	1	60	-	-	-	60	621
De 35 a 39 años	146	2	36	-	-	-	36	184
De 40 a 44 años	48	6	35	1	-	-	36	90
De 45 a 49 años	18	4	24	-	-	-	24	46
De 50 a 54 años	8	3	8	-	-	-	8	19
De 55 y más años	8	10	8	-	-	-	8	26
Total	2.725	27	216	2	-	-	218	2.970
Esposos								
Menos de 15 años	-	-	-	-	-	-	-	-
De 15 a 19 años	8	-	-	-	-	-	-	8
De 20 a 24 años	268	1	6	-	-	-	6	275
De 25 a 29 años	1.191	-	24	-	-	-	24	1.215
De 30 a 34 años	857	1	44	-	-	-	44	902
De 35 a 39 años	255	-	37	1	-	-	38	293
De 40 a 44 años	72	1	28	-	-	-	28	101
De 45 a 49 años	29	1	20	-	-	-	20	50
De 50 a 54 años	23	2	24	1	-	-	25	50
De 55 y más años	40	1	32	3	-	-	35	76
Total	2.743	7	215	5	-	-	220	2.970
Cádiz								
Esposas								
Menos de 15 años	-	-	-	-	-	-	-	-
De 15 a 19 años	70	-	-	-	-	-	-	70
De 20 a 24 años	931	4	12	-	-	-	12	947
De 25 a 29 años	3.212	3	55	-	-	-	55	3.270
De 30 a 34 años	1.581	3	85	1	-	-	86	1.670
De 35 a 39 años	360	3	63	1	-	-	64	427
De 40 a 44 años	114	5	44	-	-	-	44	163
De 45 a 49 años	46	8	39	2	-	-	41	95
De 50 a 54 años	14	3	26	3	-	-	29	46
De 55 y más años	13	20	6	-	-	-	6	39
Total	6.341	49	330	7	-	-	337	6.727
Esposos								
Menos de 15 años	-	-	-	-	-	-	-	-
De 15 a 19 años	13	-	-	-	-	-	-	13
De 20 a 24 años	421	-	5	-	-	-	5	426
De 25 a 29 años	2.698	3	29	-	-	-	29	2.730
De 30 a 34 años	2.246	-	61	-	2	-	63	2.309
De 35 a 39 años	619	2	52	-	1	-	53	674
De 40 a 44 años	202	3	45	-	-	-	45	250
De 45 a 49 años	80	3	41	-	-	-	41	124
De 50 a 54 años	45	1	26	-	-	-	26	72
De 55 y más años	65	16	46	2	-	-	48	129
Total	6.389	28	305	2	3	-	310	6.727

CONTINÚA →

1. Población y migraciones

1.3.17. Cónyuges según grupo de edad y sexo por estado civil previo y provincia de residencia del matrimonio. Año 2005*

CONTINUACIÓN

	Soltera/o	Viuda/o	Divorciada/o (número de orden del matrimonio)				Total divorciada/o	Total
			2º	3º	4º	5º		
Córdoba								
Esposas								
Menos de 15 años	-	-	-	-	-	-	-	-
De 15 a 19 años	85	-	1	-	-	-	1	86
De 20 a 24 años	780	-	9	-	-	-	9	789
De 25 a 29 años	1.864	5	39	-	-	-	39	1.908
De 30 a 34 años	786	2	46	-	-	-	46	834
De 35 a 39 años	146	1	32	-	-	-	32	179
De 40 a 44 años	63	3	31	-	-	-	31	97
De 45 a 49 años	25	2	18	-	-	-	18	45
De 50 a 54 años	6	5	7	1	-	-	8	19
De 55 y más años	11	7	5	1	-	-	6	24
Total	3.766	25	188	2	-	-	190	3.981
Esposos								
Menos de 15 años	-	-	-	-	-	-	-	-
De 15 a 19 años	23	-	-	-	-	-	-	23
De 20 a 24 años	363	1	3	-	-	-	3	367
De 25 a 29 años	1.748	-	16	-	-	-	16	1.764
De 30 a 34 años	1.185	-	31	1	-	-	32	1.217
De 35 a 39 años	314	2	33	-	-	-	33	349
De 40 a 44 años	87	-	23	-	-	-	23	110
De 45 a 49 años	36	2	11	-	-	-	11	49
De 50 a 54 años	27	1	20	-	-	-	20	48
De 55 y más años	35	3	16	-	-	-	16	54
Total	3.818	9	153	1	-	-	154	3.981
Granada								
Esposas								
Menos de 15 años	1	-	-	-	-	-	-	1
De 15 a 19 años	88	-	-	-	-	-	-	88
De 20 a 24 años	768	-	6	-	-	-	6	774
De 25 a 29 años	1.919	2	43	-	-	-	43	1.964
De 30 a 34 años	907	2	54	-	-	-	54	963
De 35 a 39 años	229	1	46	1	-	-	47	277
De 40 a 44 años	65	4	42	-	-	-	42	111
De 45 a 49 años	24	1	19	-	-	-	19	44
De 50 a 54 años	7	6	12	-	-	-	12	25
De 55 y más años	7	13	13	-	-	-	13	33
Total	4.015	29	235	1	-	-	236	4.280
Esposos								
Menos de 15 años	-	-	-	-	-	-	-	-
De 15 a 19 años	12	-	1	-	-	-	1	13
De 20 a 24 años	396	-	7	-	-	-	7	403
De 25 a 29 años	1.778	1	21	-	-	-	21	1.800
De 30 a 34 años	1.244	-	40	-	-	-	40	1.284
De 35 a 39 años	375	3	42	-	-	-	42	420
De 40 a 44 años	122	2	37	1	-	-	38	162

CONTINÚA →

1.3.17. Cónyuges según grupo de edad y sexo por estado civil previo y provincia de residencia del matrimonio. Año 2005*

CONTINUACIÓN

	Soltera/o	Viuda/o	Divorciada/o (número de orden del matrimonio)				Total divorciada/o	Total
			2º	3º	4º	5º		
De 45 a 49 años	58	3	18	-	1	-	19	80
De 50 a 54 años	27	1	14	-	-	-	14	42
De 55 y más años	43	9	24	-	-	-	24	76
Total	4.055	19	204	1	1	-	206	4.280
Huelva								
Esposas								
Menos de 15 años	-	-	-	-	-	-	-	-
De 15 a 19 años	37	-	3	-	-	-	3	40
De 20 a 24 años	395	3	8	-	-	-	8	406
De 25 a 29 años	1.244	4	24	-	-	-	24	1.272
De 30 a 34 años	615	3	41	1	-	-	42	660
De 35 a 39 años	121	2	32	-	-	-	32	155
De 40 a 44 años	28	3	24	2	-	-	26	57
De 45 a 49 años	16	1	9	1	-	-	10	27
De 50 a 54 años	10	2	2	-	-	-	2	14
De 55 y más años	5	4	3	-	-	-	3	12
Total	2.471	22	146	4	-	-	150	2.643
Esposos								
Menos de 15 años	-	-	-	-	-	-	-	-
De 15 a 19 años	11	-	-	-	-	-	-	11
De 20 a 24 años	188	2	2	-	-	-	2	192
De 25 a 29 años	1.030	4	8	-	-	-	8	1.042
De 30 a 34 años	909	2	17	-	-	-	17	928
De 35 a 39 años	233	1	30	1	-	-	31	265
De 40 a 44 años	67	1	17	-	-	-	17	85
De 45 a 49 años	37	2	10	-	-	-	10	49
De 50 a 54 años	12	1	11	-	-	-	11	24
De 55 y más años	20	3	24	-	-	-	24	47
Total	2.507	16	119	1	-	-	120	2.643
Jaén								
Esposas								
Menos de 15 años	-	-	-	-	-	-	-	-
De 15 a 19 años	85	1	-	-	-	-	-	86
De 20 a 24 años	803	2	5	-	-	-	5	810
De 25 a 29 años	1.459	1	23	-	-	-	23	1.483
De 30 a 34 años	508	2	35	-	-	-	35	545
De 35 a 39 años	112	2	30	2	-	-	32	146
De 40 a 44 años	45	6	19	-	-	-	19	70
De 45 a 49 años	13	3	11	1	-	-	12	28
De 50 a 54 años	5	4	7	-	-	-	7	16
De 55 y más años	3	6	6	-	-	-	6	15
Total	3.033	27	136	3	-	-	139	3.199
Esposos								
Menos de 15 años	-	-	-	-	-	-	-	-
De 15 a 19 años	20	-	-	-	-	-	-	20
De 20 a 24 años	340	-	2	-	-	-	2	342
De 25 a 29 años	1.499	1	19	-	-	-	19	1.519

CONTINÚA →

1. Población y migraciones

1.3.17. Cónyuges según grupo de edad y sexo por estado civil previo y provincia de residencia del matrimonio. Año 2005*

CONTINUACIÓN

	Soltera/o	Viuda/o	Divorciada/o (número de orden del matrimonio)				Total divorciada/o	Total
			2º	3º	4º	5º		
De 30 a 34 años	826	-	29	-	-	-	29	855
De 35 a 39 años	234	2	25	-	-	-	25	261
De 40 a 44 años	77	1	15	-	-	-	15	93
De 45 a 49 años	23	-	15	-	-	-	15	38
De 50 a 54 años	13	-	4	1	-	-	5	18
De 55 y más años	27	4	21	1	-	-	22	53
Total	3.059	8	130	2	-	-	132	3.199
Málaga								
Esposas								
Menos de 15 años	-	-	-	-	-	-	-	-
De 15 a 19 años	118	-	-	-	-	-	-	118
De 20 a 24 años	1.161	2	26	-	-	-	26	1.189
De 25 a 29 años	3.205	2	86	1	-	-	87	3.294
De 30 a 34 años	1.543	6	131	2	-	-	133	1.682
De 35 a 39 años	379	5	122	-	1	-	123	507
De 40 a 44 años	174	4	79	3	-	-	82	260
De 45 a 49 años	51	19	65	1	-	-	66	136
De 50 a 54 años	32	12	41	2	-	-	43	87
De 55 y más años	24	28	25	1	-	-	26	78
Total	6.687	78	575	10	1	-	586	7.351
Esposos								
Menos de 15 años	-	-	-	-	-	-	-	-
De 15 a 19 años	20	-	-	-	-	-	-	20
De 20 a 24 años	549	-	8	-	-	-	8	557
De 25 a 29 años	2.740	1	44	-	-	-	44	2.785
De 30 a 34 años	2.316	1	76	1	-	-	77	2.394
De 35 a 39 años	680	5	97	1	-	-	98	783
De 40 a 44 años	229	5	80	1	-	-	81	315
De 45 a 49 años	103	2	60	1	-	-	61	166
De 50 a 54 años	55	5	55	-	-	-	55	115
De 55 y más años	96	17	100	3	-	-	103	216
Total	6.788	36	520	7	-	-	527	7.351
Sevilla								
Esposas								
Menos de 15 años	-	-	-	-	-	-	-	-
De 15 a 19 años	149	-	1	-	-	-	1	150
De 20 a 24 años	1.400	-	18	1	-	-	19	1.419
De 25 a 29 años	5.338	4	72	-	-	-	72	5.414
De 30 a 34 años	2.620	2	122	1	-	-	123	2.745
De 35 a 39 años	510	1	115	1	-	-	116	627
De 40 a 44 años	160	8	91	-	-	-	91	259
De 45 a 49 años	67	14	64	-	-	-	64	145
De 50 a 54 años	16	11	44	2	-	-	46	73
De 55 y más años	17	20	17	1	-	-	18	55
Total	10.277	60	544	6	-	-	550	10.887

CONTINÚA →

1.3.17. Cónyuges según grupo de edad y sexo por estado civil previo y provincia de residencia del matrimonio. Año 2005*

CONTINUACIÓN

	Soltera/o	Viuda/o	Divorciada/o (número de orden del matrimonio)				Total divorciada/o	Total
			2º	3º	4º	5º		
Esposos								
Menos de 15 años	-	-	-	-	-	-	-	-
De 15 a 19 años	35	-	1	-	-	-	1	36
De 20 a 24 años	671	-	6	-	-	-	6	677
De 25 a 29 años	4.566	2	46	-	-	-	46	4.614
De 30 a 34 años	3.747	1	96	1	1	-	98	3.846
De 35 a 39 años	864	3	105	-	-	-	105	972
De 40 a 44 años	225	3	76	-	-	-	76	304
De 45 a 49 años	112	5	53	-	-	-	53	170
De 50 a 54 años	55	4	38	2	1	-	41	100
De 55 y más años	85	11	70	2	-	-	72	168
Total	10.360	29	491	5	2	-	498	10.887
Andalucía								
Esposas								
Menos de 15 años	2	-	-	-	-	-	-	2
De 15 a 19 años	700	1	5	-	-	-	5	706
De 20 a 24 años	6.837	12	94	1	-	-	95	6.944
De 25 a 29 años	19.510	21	377	2	-	-	379	19.910
De 30 a 34 años	9.120	21	574	5	-	-	579	9.720
De 35 a 39 años	2.003	17	476	5	1	-	482	2.502
De 40 a 44 años	697	39	365	6	-	-	371	1.107
De 45 a 49 años	260	52	249	5	-	-	254	566
De 50 a 54 años	98	46	147	8	-	-	155	299
De 55 y más años	88	108	83	3	-	-	86	282
Total	39.315	317	2.370	35	1	-	2.406	42.038
Esposos								
Menos de 15 años	-	-	-	-	-	-	-	-
De 15 a 19 años	142	-	2	-	-	-	2	144
De 20 a 24 años	3.196	4	39	-	-	-	39	3.239
De 25 a 29 años	17.250	12	207	-	-	-	207	17.469
De 30 a 34 años	13.330	5	394	3	3	-	400	13.735
De 35 a 39 años	3.574	18	421	3	1	-	425	4.017
De 40 a 44 años	1.081	16	321	2	-	-	323	1.420
De 45 a 49 años	478	18	228	1	1	-	230	726
De 50 a 54 años	257	15	192	4	1	-	197	469
De 55 y más años	411	64	333	11	-	-	344	819
Total	39.719	152	2.137	24	6	-	2.167	42.038

FUENTE: IEA. Movimiento Natural de la Población

*Sólo se han contabilizado los matrimonios heterosexuales.

1. Población y migraciones

1.3.18.G. Evolución del indicador coyuntural de primonupcialidad por sexo y provincia de residencia. Años 1979-2004

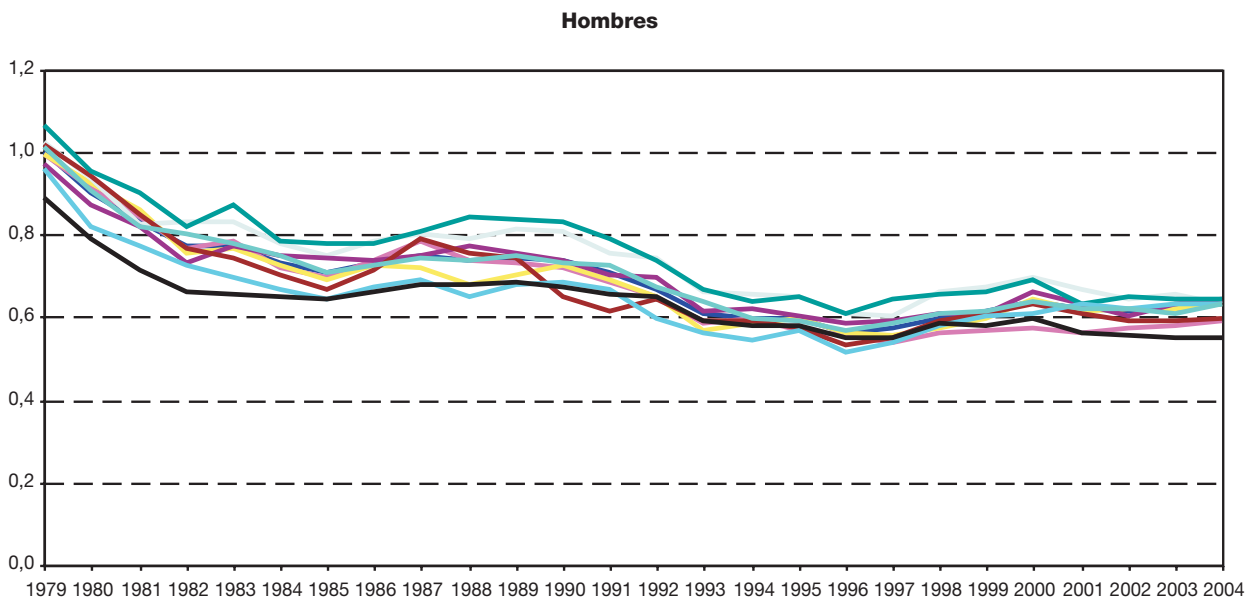
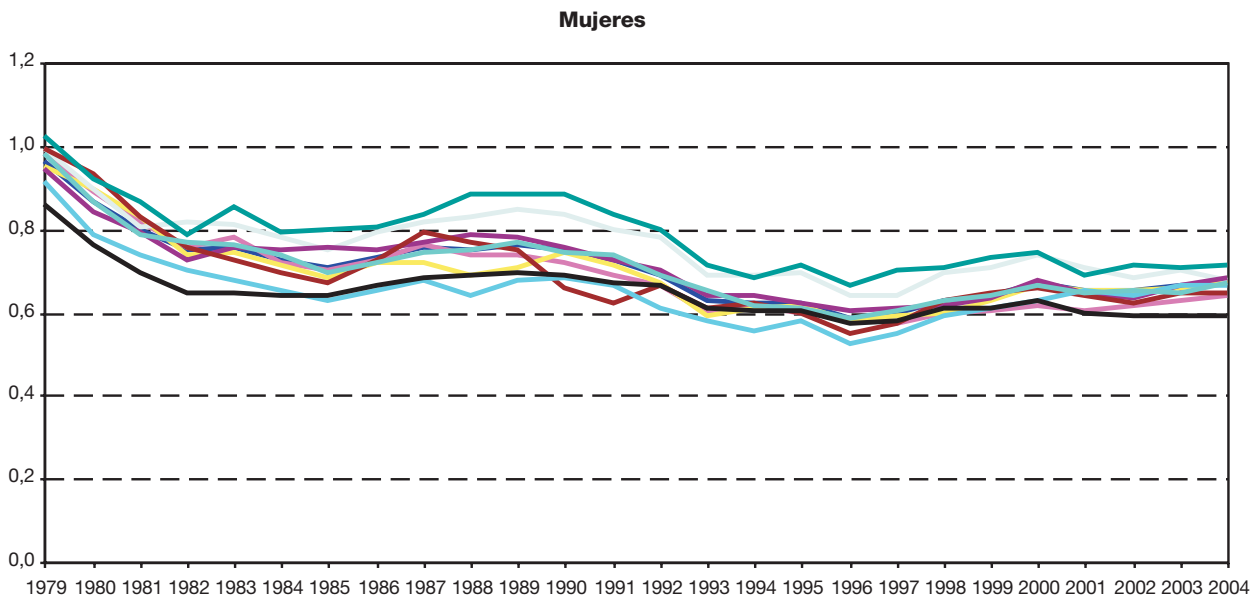

— Andalucía — Almería — Cádiz — Córdoba — Granada — Huelva — Jaén — Málaga — Sevilla — España*

FUENTES: INE. Movimiento Natural de la Población
IEA. Movimiento Natural de la Población

*Los datos del periodo 2001-2004 son elaboración propia.

**1.3.19.G. Evolución de la edad media al primer matrimonio por sexo y provincia de residencia.
Años 1979-2004**

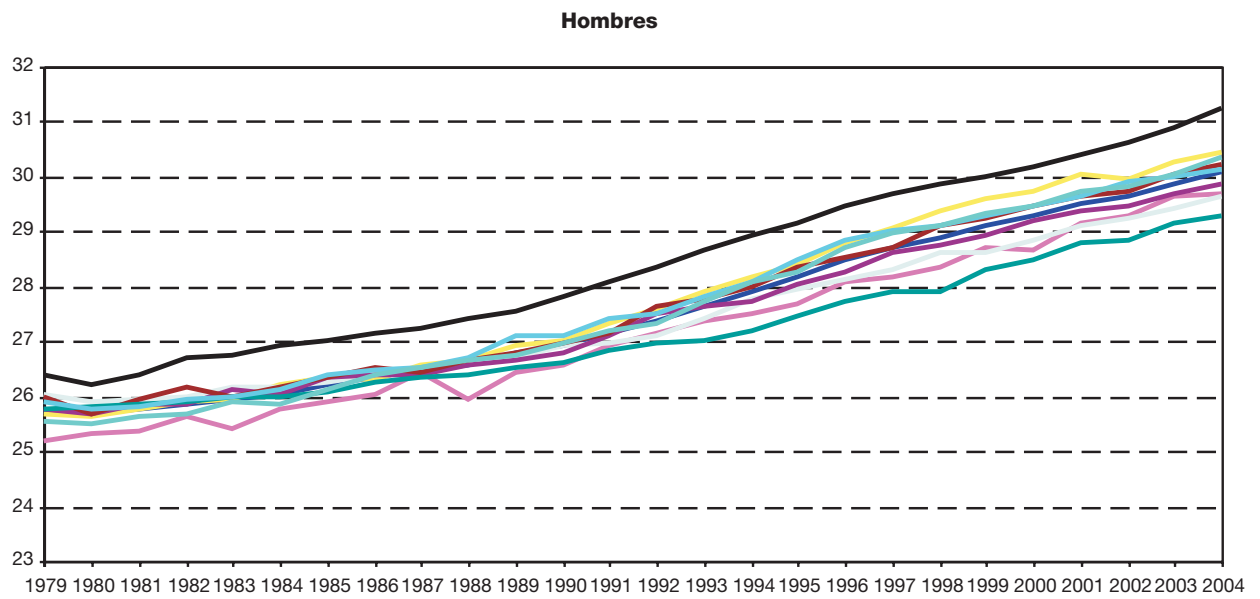
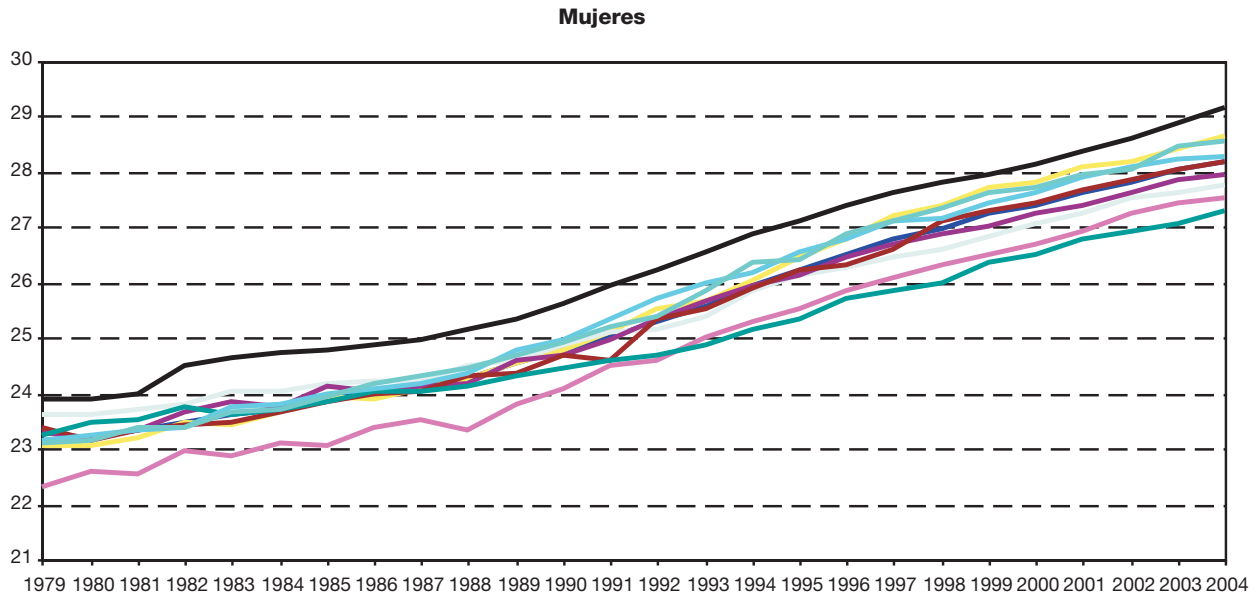

— Andalucía — Almería — Cádiz — Córdoba — Granada — Huelva — Jaén — Málaga — Sevilla — España

FUENTES: INE. Movimiento Natural de la Población
IEA. Movimiento Natural de la Población

1. Población y migraciones

1.4. Migraciones

1.4.1. Emigraciones y tasa de emigración según grupo de edad por sexo y provincia de emigración. Año 2005

	Mujeres								Andalucía
	Almería	Cádiz	Córdoba	Granada	Huelva	Jaén	Málaga	Sevilla	
Emigraciones									
Menos de 5 años	774	1.074	472	1.350	505	476	1.608	2.045	8.304
De 5 a 9 años	578	556	293	828	327	295	1.056	1.199	5.132
De 10 a 14 años	553	501	262	681	246	303	843	1.014	4.403
De 15 a 19 años	556	637	358	918	308	430	970	1.133	5.310
De 20 a 24 años	1.143	1.537	905	1.817	682	831	2.215	2.353	11.483
De 25 a 29 años	1.574	2.379	1.290	2.760	1.080	1.195	3.453	3.927	17.658
De 30 a 34 años	1.351	1.988	994	2.382	951	958	3.059	3.561	15.244
De 35 a 39 años	931	1.222	595	1.637	570	582	2.073	2.210	9.820
De 40 a 44 años	605	723	398	1.036	378	376	1.358	1.361	6.235
De 45 a 49 años	395	470	251	701	276	277	915	891	4.176
De 50 a 54 años	263	342	193	445	199	142	731	579	2.894
De 55 a 59 años	229	283	158	347	147	128	566	494	2.352
De 60 a 64 años	175	236	129	293	112	122	530	429	2.026
De 65 a 69 años	185	160	137	279	94	133	393	333	1.714
De 70 a 74 años	145	158	116	240	107	157	325	332	1.580
De 75 a 79 años	139	144	142	236	77	142	292	298	1.470
De 80 a 84 años	117	103	136	194	69	132	241	266	1.258
De 85 a 89 años	81	69	81	119	60	82	143	194	829
De 90 y más años	37	33	54	68	25	39	89	91	436
Total	9.831	12.615	6.964	16.331	6.213	6.800	20.860	22.710	102.324
Tasa de emigración									
Menos de 5 años	43,12	33,98	24,84	63,08	40,52	30,59	39,95	41,78	40,08
De 5 a 9 años	35,33	18,65	15,18	38,12	27,41	17,70	28,40	25,91	25,75
De 10 a 14 años	32,48	15,54	12,10	28,81	19,17	15,55	21,85	20,60	20,51
De 15 a 19 años	30,20	17,39	14,97	35,41	21,33	20,84	23,27	21,62	22,69
De 20 a 24 años	53,19	36,22	34,72	62,51	40,66	37,96	44,26	37,71	42,50
De 25 a 29 años	60,43	48,98	44,13	82,42	54,67	49,89	56,66	51,85	55,58
De 30 a 34 años	52,44	41,71	33,85	70,97	48,18	40,89	48,77	46,40	47,79
De 35 a 39 años	37,17	25,56	19,52	48,83	30,24	23,75	34,36	29,74	31,19
De 40 a 44 años	26,10	15,97	13,12	31,48	21,53	14,89	23,67	19,27	20,61
De 45 a 49 años	19,71	11,60	9,36	24,09	17,45	12,67	18,35	14,69	15,78
De 50 a 54 años	16,30	10,29	8,87	18,84	15,39	8,39	16,91	11,22	13,19
De 55 a 59 años	15,72	9,44	8,15	15,92	12,23	8,39	14,26	10,49	11,77
De 60 a 64 años	14,55	8,86	6,88	14,62	10,22	8,20	14,61	9,88	11,07
De 65 a 69 años	16,32	6,67	7,68	14,26	9,29	8,30	12,14	8,86	10,15
De 70 a 74 años	12,29	6,69	5,84	11,34	9,64	9,06	10,62	8,55	9,07
De 75 a 79 años	14,02	7,90	8,22	13,12	8,67	9,32	11,72	9,39	10,20
De 80 a 84 años	17,59	8,59	11,14	15,83	11,04	13,05	14,17	12,03	12,76
De 85 a 89 años	24,42	10,96	12,19	19,66	16,87	15,54	16,38	16,49	16,42
De 90 y más años	20,83	10,95	16,16	24,16	14,87	14,96	21,38	16,58	16,48
Total	32,90	21,77	17,71	38,01	26,14	20,80	28,35	25,04	26,18

FUENTE: IEA. Estadística de variaciones residenciales en Andalucía

Hombres									
Almería	Cádiz	Córdoba	Granada	Huelva	Jaén	Málaga	Sevilla	Andalucía	
									Emigraciones
951	1103	496	1500	512	486	1749	2110	8.907	Menos de 5 años
630	608	324	994	332	342	1.049	1.232	5.511	De 5 a 9 años
569	530	294	804	287	306	918	1.078	4.786	De 10 a 14 años
617	609	329	783	346	364	907	1.033	4.988	De 15 a 19 años
1.352	1.281	816	1.566	655	820	1.784	1.949	10.223	De 20 a 24 años
2.385	2.315	1.339	2.766	1.218	1.336	3.308	3.728	18.395	De 25 a 29 años
2.143	2.157	1.138	2.561	1.108	1.182	3.376	3.811	17.476	De 30 a 34 años
1.536	1.368	727	1.746	729	751	2.487	2.621	11.965	De 35 a 39 años
1.042	899	457	1.244	473	518	1.674	1.578	7.885	De 40 a 44 años
649	684	288	804	368	322	1.152	1.057	5.324	De 45 a 49 años
400	424	223	483	243	208	776	704	3.461	De 50 a 54 años
280	380	180	384	209	145	698	521	2.797	De 55 a 59 años
202	227	129	306	117	117	550	450	2.098	De 60 a 64 años
175	189	110	280	99	126	473	353	1.805	De 65 a 69 años
123	138	102	224	76	108	314	272	1.357	De 70 a 74 años
108	80	97	174	79	98	203	166	1.005	De 75 a 79 años
61	55	71	114	44	84	135	108	672	De 80 a 84 años
21	28	38	70	24	49	46	73	349	De 85 a 89 años
20	13	18	29	12	21	23	18	154	De 90 y más años
13.264	13.088	7.176	16.832	6.931	7.383	21.622	22.862	109.158	Total
									Tasa de emigración
49,74	32,83	24,72	65,48	38,24	28,91	41,08	40,73	40,44	Menos de 5 años
36,42	19,10	15,59	43,02	26,10	19,01	27,66	25,29	26,20	De 5 a 9 años
31,17	15,57	12,79	32,21	20,60	14,75	22,93	20,64	21,07	De 10 a 14 años
30,56	15,88	13,13	28,96	22,93	16,67	20,90	18,63	20,24	De 15 a 19 años
57,53	28,87	29,63	53,22	38,08	36,01	34,50	29,99	36,31	De 20 a 24 años
80,80	46,16	43,93	79,24	58,26	53,24	53,70	48,23	55,75	De 25 a 29 años
73,65	43,85	38,98	77,88	53,37	47,79	53,22	49,23	53,49	De 30 a 34 años
55,18	28,70	24,23	52,13	36,59	29,88	40,40	35,36	37,42	De 35 a 39 años
42,23	20,10	15,37	38,51	26,53	20,13	29,23	22,85	26,17	De 40 a 44 años
30,78	16,91	10,72	28,15	22,97	14,13	23,27	17,90	20,14	De 45 a 49 años
23,59	12,83	10,34	21,51	18,22	12,06	18,99	14,21	16,10	De 50 a 54 años
19,40	13,07	9,96	19,57	17,36	9,95	17,77	11,76	14,61	De 55 a 59 años
17,66	8,97	7,66	16,91	11,19	9,03	15,95	11,19	12,36	De 60 a 64 años
16,98	8,99	7,34	16,94	11,24	9,31	15,96	10,92	12,27	De 65 a 69 años
12,27	7,08	6,44	12,55	8,52	7,39	11,71	9,02	9,44	De 70 a 74 años
14,82	6,20	7,73	13,25	12,43	8,24	10,87	7,87	9,67	De 75 a 79 años
13,81	7,79	9,30	14,62	11,50	12,28	12,65	8,69	11,07	De 80 a 84 años
12,43	10,16	12,28	22,97	15,46	18,72	10,91	14,47	14,41	De 85 a 89 años
26,56	11,89	14,56	22,96	20,24	19,32	13,88	9,44	15,93	De 90 y más años
43,08	23,12	19,16	41,12	29,66	23,14	30,23	26,37	28,78	Total

1. Población y migraciones

1.4.2. Inmigraciones según grupo de edad por sexo y provincia. Año 2005

	Mujeres								Andalucía
	Almería	Cádiz	Córdoba	Granada	Huelva	Jaén	Málaga	Sevilla	
Menos de 5 años	838	1.172	501	1.461	544	498	1.774	2.231	9.019
De 5 a 9 años	581	668	314	941	324	330	1.185	1.366	5.709
De 10 a 14 años	545	576	309	799	253	289	945	1.144	4.860
De 15 a 19 años	557	608	339	986	312	343	1.074	1.249	5.468
De 20 a 24 años	1.157	1.402	721	1.824	687	630	2.378	2.424	11.223
De 25 a 29 años	1.707	2.349	1.067	2.721	1.099	876	3.804	4.201	17.824
De 30 a 34 años	1.475	2.189	878	2.441	975	799	3.471	3.965	16.193
De 35 a 39 años	991	1.343	543	1.742	640	561	2.372	2.437	10.629
De 40 a 44 años	638	770	414	1.131	399	333	1.517	1.507	6.709
De 45 a 49 años	409	555	250	808	304	248	1.051	1.013	4.638
De 50 a 54 años	302	392	207	515	234	190	797	640	3.277
De 55 a 59 años	282	360	174	433	159	164	675	530	2.777
De 60 a 64 años	218	286	163	344	141	131	631	478	2.392
De 65 a 69 años	244	185	132	312	102	166	450	363	1.954
De 70 a 74 años	171	186	133	236	101	138	381	348	1.694
De 75 a 79 años	142	160	135	204	79	114	319	275	1.428
De 80 a 84 años	112	129	113	186	77	100	254	250	1.221
De 85 a 89 años	72	75	68	99	58	50	160	193	775
De 90 y más años	28	31	40	62	17	28	97	100	403
Total	10.469	13.436	6.501	17.245	6.505	5.988	23.335	24.714	108.193

FUENTE: IEA. Estadística de variaciones residenciales en Andalucía

Hombres

Almería	Cádiz	Córdoba	Granada	Huelva	Jaén	Málaga	Sevilla	Andalucía	
988	1.231	509	1.630	500	491	1.987	2.290	9.626	Menos de 5 años
640	709	331	1.124	343	367	1.214	1.345	6.073	De 5 a 9 años
581	542	306	904	301	310	1.047	1.178	5.169	De 10 a 14 años
544	529	332	887	363	301	1.010	1.090	5.056	De 15 a 19 años
1.152	1.145	680	1.567	911	576	1.899	1.998	9.928	De 20 a 24 años
2.044	2.207	1.028	2.742	1.780	993	3.726	3.908	18.428	De 25 a 29 años
2.007	2.279	987	2.656	1.426	965	3.930	4.182	18.432	De 30 a 34 años
1.389	1.615	677	1.904	869	720	2.885	2.806	12.865	De 35 a 39 años
949	1.013	473	1.385	564	463	1.976	1.672	8.495	De 40 a 44 años
650	738	323	938	407	274	1.329	1.178	5.837	De 45 a 49 años
401	493	223	585	288	226	909	765	3.890	De 50 a 54 años
308	454	199	477	222	185	750	570	3.165	De 55 a 59 años
252	309	175	373	150	199	677	539	2.674	De 60 a 64 años
236	231	153	336	103	160	530	394	2.143	De 65 a 69 años
158	164	110	251	70	133	355	289	1.530	De 70 a 74 años
105	94	98	159	83	82	239	186	1.046	De 75 a 79 años
68	57	54	96	52	50	153	107	637	De 80 a 84 años
22	31	23	55	24	39	50	73	317	De 85 a 89 años
17	14	15	25	9	13	36	24	153	De 90 y más años
12.511	13.855	6.696	18.094	8.465	6.547	24.702	24.594	115.464	Total

1. Población y migraciones

1.4.3. Migraciones según sexo por lugar de nacimiento. Año 2005

	Lugar de nacimiento										Total
	Almería	Cádiz	Córdoba	Granada	Huelva	Jaén	Málaga	Sevilla	Resto de España	Extranjero	
Emigraciones											
Mujeres											
Almería	4.708	90	73	521	20	106	98	92	1.190	2.933	9.831
Cádiz	26	7.915	172	119	79	96	306	591	1.866	1.445	12.615
Córdoba	20	72	4.696	107	20	156	93	189	872	739	6.964
Granada	262	120	184	10.685	32	401	244	162	1.930	2.311	16.331
Huelva	11	133	73	31	3.804	27	46	506	659	923	6.213
Jaén	29	37	140	217	10	4.587	44	74	859	803	6.800
Málaga	70	664	423	476	65	242	9.746	443	2.964	5.767	20.860
Sevilla	57	673	389	180	467	160	275	15.576	2.630	2.303	22.710
Andalucía	5.183	9.704	6.150	12.336	4.497	5.775	10.852	17.633	12.970	17.224	102.324
Hombres											
Almería	4.664	76	74	566	12	112	105	79	1.178	6.398	13.264
Cádiz	40	8.174	166	129	92	79	324	589	1.941	1.554	13.088
Córdoba	19	56	4.495	99	23	173	91	217	873	1.130	7.176
Granada	240	115	169	10.736	30	412	241	156	1.839	2.894	16.832
Huelva	22	104	70	28	3.852	51	45	520	684	1.555	6.931
Jaén	19	39	119	176	7	4.564	61	80	830	1.488	7.383
Málaga	69	669	425	440	66	232	9.518	459	2.829	6.915	21.622
Sevilla	40	661	424	164	434	149	244	15.750	2.543	2.453	22.862
Andalucía	5.113	9.894	5.942	12.338	4.516	5.772	10.629	17.850	12.717	24.387	109.158
Inmigraciones											
Mujeres											
Almería	4.429	77	124	736	29	215	113	125	1.747	2.874	10.469
Cádiz	45	7.273	190	157	103	134	362	768	2.738	1.666	13.436
Córdoba	25	87	3.703	123	32	195	124	220	1.314	678	6.501
Granada	298	183	261	10.164	51	605	333	186	2.856	2.308	17.245
Huelva	13	154	103	42	3.484	54	69	634	994	958	6.505
Jaén	56	44	167	215	13	3.497	74	88	1.207	627	5.988
Málaga	138	943	771	644	89	445	9.079	665	4.368	6.193	23.335
Sevilla	98	953	614	243	659	267	386	14.969	3.879	2.646	24.714
Andalucía	5.102	9.714	5.933	12.324	4.460	5.412	10.540	17.655	19.103	17.950	108.193
Hombres											
Almería	4.424	85	110	838	27	240	144	136	1.911	4.596	12.511
Cádiz	49	7.396	202	176	124	139	360	843	2.827	1.739	13.855
Córdoba	29	109	3.687	117	31	193	136	247	1.208	939	6.696
Granada	302	203	261	10.148	53	620	310	220	2.904	3.073	18.094
Huelva	21	131	102	46	3.482	69	64	667	1.004	2.879	8.465
Jaén	32	55	182	197	17	3.537	76	71	1.258	1.122	6.547
Málaga	106	924	790	623	100	467	9.057	680	4.393	7.562	24.702
Sevilla	70	925	592	266	615	271	357	15.050	3.748	2.700	24.594
Andalucía	5.033	9.828	5.926	12.411	4.449	5.536	10.504	17.914	19.253	24.610	115.464

FUENTE: IEA. Estadística de variaciones residenciales en Andalucía

1.4.4. Migraciones según sexo y provincia de origen por provincia de destino. Año 2005

Origen	Destino										
	Almería	Cádiz	Córdoba	Granada	Huelva	Jaén	Málaga	Sevilla	Andalucía	Resto de España	Total
Mujeres											
Almería	6.109	106	61	564	39	95	267	143	7.384	2.447	9.831
Cádiz	77	6.089	141	202	167	72	1.026	1.160	8.934	3.681	12.615
Córdoba	102	154	2.690	240	93	216	658	542	4.695	2.269	6.964
Granada	735	186	179	10.784	42	302	715	249	13.192	3.139	16.331
Huelva	40	152	72	51	3.768	31	100	848	5.062	1.151	6.213
Jaén	169	89	212	534	46	2.566	375	194	4.185	2.615	6.800
Málaga	192	839	317	670	90	185	13.377	611	16.281	4.579	20.860
Sevilla	116	1.043	350	197	746	100	695	15.293	18.540	4.170	22.710
Andalucía	7.540	8.658	4.022	13.242	4.991	3.567	17.213	19.040	78.273	24.051	102.324
Resto de España	2.929	4.778	2.479	4.003	1.514	2.421	6.122	5.674	29.920	619.266	649.186
Extranjero	8.439	3.481	1.485	4.685	2.653	1.136	15.323	5.654	42.856	287.606	330.462
Total	18.908	16.917	7.986	21.930	9.158	7.124	38.658	30.368	151.049	930.923	1.081.972
Hombres											
Almería	6.767	111	89	690	175	125	343	134	8.434	4.830	13.264
Cádiz	96	6.221	154	245	163	58	1.062	1.037	9.036	4.052	13.088
Córdoba	119	158	2.569	245	165	218	701	528	4.703	2.473	7.176
Granada	837	219	170	10.778	68	287	726	256	13.341	3.491	16.832
Huelva	64	155	64	82	3.901	58	127	851	5.302	1.629	6.931
Jaén	206	80	207	483	115	2.609	403	179	4.282	3.101	7.383
Málaga	228	890	338	676	117	185	13.623	597	16.654	4.968	21.622
Sevilla	136	994	367	215	825	106	706	15.127	18.476	4.386	22.862
Andalucía	8.453	8.828	3.958	13.414	5.529	3.646	17.691	18.709	80.228	28.930	109.158
Resto de España	4.058	5.027	2.738	4.680	2.936	2.901	7.011	5.885	35.236	674.457	709.693
Extranjero	16.189	3.474	1.973	6.190	3.470	1.647	17.470	5.316	55.729	333.093	388.822
Total	28.700	17.329	8.669	24.284	11.935	8.194	42.172	29.910	171.193	1.036.480	1.207.673

FUENTES: INE. Estadística de variaciones residenciales
IEA. Estadística de variaciones residenciales en Andalucía

1.4.5. Migraciones de extranjeros según sexo y provincia de origen por provincia de destino. Año 2005

Origen	Destino										
	Almería	Cádiz	Córdoba	Granada	Huelva	Jaén	Málaga	Sevilla	Andalucía	Resto de España	
Mujeres											
Almería	1.552	8	12	83	20	12	93	16	1.796	1.041	
Cádiz	17	448	8	19	15	5	157	84	753	448	
Córdoba	15	14	178	18	16	16	62	49	368	306	
Granada	91	30	19	955	7	27	134	25	1.288	655	
Huelva	11	17	11	7	324	6	15	89	480	355	
Jaén	20	1	18	35	9	175	41	10	309	443	
Málaga	39	197	44	155	10	27	3.166	97	3.735	1.428	
Sevilla	16	75	29	11	79	1	103	976	1.290	662	
Resto de España	971	641	277	667	385	306	1.801	902	5.950	150.953	
Extranjero	8.210	3.121	1.364	4.410	2.586	1.072	14.600	5.291	40.654	271.495	
Total	10.942	4.552	1.960	6.360	3.451	1.647	20.172	7.539	56.623	427.786	
Hombres											
Almería	2.144	25	38	176	155	49	182	35	2.804	3.482	
Cádiz	17	392	9	31	20	3	185	74	731	605	
Córdoba	44	13	172	36	91	15	84	50	505	566	
Granada	147	50	21	1.043	25	42	155	29	1.512	1.016	
Huelva	27	14	17	25	469	33	38	102	725	764	
Jaén	42	6	40	47	89	183	45	15	467	968	
Málaga	84	232	55	214	45	48	3.485	106	4.269	2.031	
Sevilla	29	67	39	36	131	13	110	888	1.313	817	
Resto de España	1.933	705	473	1.088	1.759	679	2.636	1.047	10.320	196.722	
Extranjero	15.919	3.140	1.848	5.876	3.402	1.590	16.651	4.990	53.416	317.146	
Total	20.386	4.644	2.712	8.572	6.186	2.655	23.571	7.336	76.062	524.117	

FUENTE: IEA. Estadística de variaciones residenciales en Andalucía

1. Población y migraciones

1.4.6. Inmigraciones de nacionalidad extranjera procedentes de fuera de Andalucía según nacionalidad y grupo de edad por sexo y provincia de destino. Año 2005

	Mujeres								Andalucía
	Almería	Cádiz	Córdoba	Granada	Huelva	Jaén	Málaga	Sevilla	
Procedentes del extranjero									
Unión Europea									
Menos de 5 años	65	64	5	42	19	3	246	37	481
De 5 a 9 años	79	45	10	48	13	4	318	17	534
De 10 a 14 años	73	31	6	43	10	2	250	16	431
De 15 a 19 años	38	28	2	27	9	4	143	25	276
De 20 a 24 años	55	69	3	55	16	6	257	115	576
De 25 a 29 años	67	78	13	60	20	9	361	88	696
De 30 a 34 años	79	103	11	67	32	6	368	69	735
De 35 a 39 años	97	103	11	90	25	5	485	42	858
De 40 a 44 años	101	61	6	68	28	2	427	29	722
De 45 a 49 años	133	47	9	60	23	7	385	24	688
De 50 a 54 años	181	69	11	70	19	5	469	32	856
De 55 a 59 años	263	72	16	82	23	6	586	20	1.068
De 60 a 64 años	220	48	10	70	20	3	541	18	930
De 65 a 69 años	104	24	4	46	8	2	338	10	536
De 70 a 74 años	36	10	1	18	2	-	132	1	200
De 75 a 79 años	12	6	2	19	-	-	64	3	106
De 80 a 84 años	6	6	-	17	-	1	37	1	68
De 85 a 89 años	-	-	-	4	-	-	9	2	15
De 90 y más años	-	3	1	1	-	-	6	1	12
Total	1.609	867	121	887	267	65	5.422	550	9.788
Resto de Europa									
Menos de 5 años	127	22	34	45	31	12	95	54	420
De 5 a 9 años	171	19	24	42	34	11	96	67	464
De 10 a 14 años	133	13	24	41	43	16	79	50	399
De 15 a 19 años	335	35	72	142	108	28	180	123	1.023
De 20 a 24 años	795	107	131	284	303	75	425	267	2.387
De 25 a 29 años	784	80	115	245	328	67	498	237	2.354
De 30 a 34 años	462	62	89	184	283	48	346	189	1.663
De 35 a 39 años	321	36	60	105	238	34	256	159	1.209
De 40 a 44 años	181	33	35	56	124	21	262	126	838
De 45 a 49 años	152	21	23	54	78	14	293	107	742
De 50 a 54 años	78	17	23	22	21	4	180	77	422
De 55 a 59 años	55	5	9	20	6	6	80	30	211
De 60 a 64 años	11	2	4	9	2	2	34	9	73
De 65 a 69 años	7	1	2	2	1	2	29	7	51
De 70 a 74 años	1	-	-	2	-	-	6	3	12
De 75 a 79 años	-	-	-	2	-	-	6	1	9
De 80 a 84 años	-	-	-	1	-	-	2	1	4
De 85 a 89 años	-	-	-	-	-	-	-	-	-
De 90 y más años	-	-	-	-	-	-	-	-	-
Total	3.613	453	645	1.256	1.600	340	2.867	1.507	12.281
África									
Menos de 5 años	104	26	8	58	15	16	76	26	329
De 5 a 9 años	148	27	6	21	21	23	72	22	340
De 10 a 14 años	117	34	1	27	16	17	72	18	302
De 15 a 19 años	148	36	8	56	13	18	103	45	427
De 20 a 24 años	248	63	20	116	58	36	247	113	901
De 25 a 29 años	287	78	18	127	62	49	238	123	982
De 30 a 34 años	220	58	12	68	49	34	187	70	698

Hombres									
Almería	Cádiz	Córdoba	Granada	Huelva	Jaén	Málaga	Sevilla	Andalucía	
									Procedentes del extranjero
									Unión Europea
69	57	4	64	19	8	299	34	554	Menos de 5 años
73	53	3	50	10	8	311	25	533	De 5 a 9 años
53	40	5	58	14	4	281	14	469	De 10 a 14 años
27	19	4	38	11	1	173	21	294	De 15 a 19 años
50	52	3	52	34	4	196	72	463	De 20 a 24 años
73	98	14	59	44	7	328	104	727	De 25 a 29 años
93	135	8	100	46	13	432	82	909	De 30 a 34 años
126	139	15	101	39	11	493	67	991	De 35 a 39 años
133	91	6	99	42	10	488	54	923	De 40 a 44 años
125	72	12	72	41	6	395	44	767	De 45 a 49 años
163	81	12	91	36	6	495	35	919	De 50 a 54 años
251	79	13	96	42	7	594	35	1.117	De 55 a 59 años
244	72	13	89	19	8	621	20	1.086	De 60 a 64 años
187	28	4	49	14	-	490	13	785	De 65 a 69 años
54	13	2	26	8	-	198	2	303	De 70 a 74 años
23	9	-	20	3	-	71	2	128	De 75 a 79 años
11	2	1	14	1	-	43	-	72	De 80 a 84 años
1	2	-	6	-	-	16	1	26	De 85 a 89 años
-	-	-	2	-	-	1	-	3	De 90 y más años
1.756	1.042	119	1.086	423	93	5.925	625	11.069	Total
									Resto de Europa
147	19	27	62	33	18	82	56	444	Menos de 5 años
179	18	25	42	58	16	92	50	480	De 5 a 9 años
167	19	20	42	42	16	93	73	472	De 10 a 14 años
315	24	101	141	117	27	170	146	1.041	De 15 a 19 años
754	71	177	291	247	65	402	270	2.277	De 20 a 24 años
828	75	153	285	316	86	504	290	2.537	De 25 a 29 años
623	68	116	194	218	70	384	216	1.889	De 30 a 34 años
421	45	90	156	181	42	309	153	1.397	De 35 a 39 años
283	28	71	92	106	25	239	101	945	De 40 a 44 años
219	23	34	74	73	14	197	84	718	De 45 a 49 años
92	11	19	30	28	14	101	39	334	De 50 a 54 años
33	4	1	13	5	5	35	10	106	De 55 a 59 años
10	5	1	3	-	-	24	6	49	De 60 a 64 años
2	2	1	1	1	-	22	1	30	De 65 a 69 años
-	1	-	1	-	-	12	2	16	De 70 a 74 años
-	-	-	1	-	1	4	-	6	De 75 a 79 años
1	-	-	2	-	-	1	-	4	De 80 a 84 años
-	-	-	-	-	-	1	1	2	De 85 a 89 años
-	-	-	-	-	-	1	-	1	De 90 y más años
4.074	413	836	1.430	1.425	399	2.673	1.498	12.748	Total
									África
157	32	6	61	18	29	77	31	411	Menos de 5 años
151	29	9	43	6	31	68	32	369	De 5 a 9 años
195	37	5	42	10	25	113	35	462	De 10 a 14 años
494	51	45	122	49	43	194	86	1.084	De 15 a 19 años
1.966	96	140	318	227	136	538	173	3.594	De 20 a 24 años
2.379	127	159	403	361	165	798	200	4.592	De 25 a 29 años
1.560	95	92	257	239	102	573	140	3.058	De 30 a 34 años

CONTINÚA →

1. Población y migraciones

1.4.6. Inmigraciones de nacionalidad extranjera procedentes de fuera de Andalucía según nacionalidad y grupo de edad por sexo y provincia de destino. Año 2005

	Mujeres								Andalucía
	Almería	Cádiz	Córdoba	Granada	Huelva	Jaén	Málaga	Sevilla	
De 35 a 39 años	123	47	11	51	19	15	126	50	442
De 40 a 44 años	82	25	3	35	15	15	96	27	298
De 45 a 49 años	54	15	3	31	10	6	85	20	224
De 50 a 54 años	22	16	1	18	5	3	42	15	122
De 55 a 59 años	6	8	2	11	3	1	31	3	65
De 60 a 64 años	13	4	1	8	1	1	19	-	47
De 65 a 69 años	5	4	2	7	1	1	14	3	37
De 70 a 74 años	2	1	1	3	1	-	8	2	18
De 75 a 79 años	-	-	-	2	1	2	1	-	6
De 80 a 84 años	-	1	-	-	-	-	-	-	1
De 85 a 89 años	-	-	-	-	-	-	1	-	1
Total	1.579	443	97	639	290	237	1.418	537	5.240
América del Norte									
Menos de 5 años	3	14	2	4	-	-	13	11	47
De 5 a 9 años	2	13	4	5	-	3	8	5	40
De 10 a 14 años	-	6	1	3	-	-	4	4	18
De 15 a 19 años	5	3	-	4	1	1	8	11	33
De 20 a 24 años	7	14	3	11	1	4	14	45	99
De 25 a 29 años	6	18	1	12	3	1	16	42	99
De 30 a 34 años	4	10	3	9	2	3	13	22	66
De 35 a 39 años	-	4	7	6	1	-	12	14	44
De 40 a 44 años	1	10	2	1	-	1	10	8	33
De 45 a 49 años	2	8	1	9	1	-	12	7	40
De 50 a 54 años	-	7	-	5	-	-	5	4	21
De 55 a 59 años	1	2	1	2	1	-	9	5	21
De 60 a 64 años	1	4	2	5	-	-	6	2	20
De 65 a 69 años	-	2	-	-	-	-	4	2	8
De 70 a 74 años	1	-	-	-	-	-	5	-	6
De 75 a 79 años	1	-	-	-	-	-	-	-	1
De 80 a 84 años	-	-	-	-	-	-	-	-	-
De 85 a 89 años	-	-	-	2	-	-	1	-	3
Total	34	115	27	78	10	13	140	182	599
América Central									
Menos de 5 años	1	1	-	1	-	-	4	2	9
De 5 a 9 años	4	1	1	2	1	1	8	4	22
De 10 a 14 años	6	2	1	1	1	2	4	7	24
De 15 a 19 años	7	5	2	5	3	4	12	8	46
De 20 a 24 años	7	11	8	9	6	7	27	21	96
De 25 a 29 años	20	17	11	10	8	3	37	22	128
De 30 a 34 años	10	17	8	18	3	1	33	32	122
De 35 a 39 años	7	12	4	11	4	2	16	19	75
De 40 a 44 años	5	8	5	4	1	4	14	18	59
De 45 a 49 años	3	3	2	8	2	1	6	4	29
De 50 a 54 años	3	3	-	6	-	1	5	7	25
De 55 a 59 años	5	2	-	4	2	-	6	4	23
De 60 a 64 años	2	-	-	4	2	-	5	5	18
De 65 a 69 años	-	1	2	-	1	-	4	4	12
De 70 a 74 años	-	1	1	1	-	-	2	-	5
De 75 a 79 años	-	-	1	-	-	1	-	3	5
De 85 a 89 años	-	-	-	-	-	-	-	1	1
Total	80	84	46	84	34	27	183	161	699

Hombres									
Almería	Cádiz	Córdoba	Granada	Huelva	Jaén	Málaga	Sevilla	Andalucía	
853	67	38	134	114	71	344	105	1.726	De 35 a 39 años
402	58	23	81	60	36	202	59	921	De 40 a 44 años
192	27	7	52	19	12	89	22	420	De 45 a 49 años
73	18	4	24	14	9	51	19	212	De 50 a 54 años
31	11	2	18	5	4	30	10	111	De 55 a 59 años
10	6	1	7	1	1	26	9	61	De 60 a 64 años
4	4	2	6	1	-	18	-	35	De 65 a 69 años
2	2	-	1	-	2	7	5	19	De 70 a 74 años
-	-	1	4	1	-	3	1	10	De 75 a 79 años
-	1	-	1	-	-	1	-	3	De 80 a 84 años
-	-	-	-	-	1	1	-	2	De 85 a 89 años
8.469	661	534	1.574	1.125	667	3.133	927	17.090	Total
									América del Norte
5	15	3	3	-	1	23	16	66	Menos de 5 años
1	6	2	2	1	-	9	4	25	De 5 a 9 años
-	1	2	3	-	1	8	3	18	De 10 a 14 años
-	2	2	6	-	-	3	7	20	De 15 a 19 años
2	9	2	5	-	2	7	22	49	De 20 a 24 años
4	9	3	13	1	1	19	21	71	De 25 a 29 años
4	14	-	7	1	-	14	16	56	De 30 a 34 años
2	10	5	6	-	1	8	15	47	De 35 a 39 años
4	18	2	1	1	1	14	12	53	De 40 a 44 años
1	6	-	7	-	-	6	7	27	De 45 a 49 años
2	6	-	3	2	-	12	2	27	De 50 a 54 años
1	6	-	5	1	1	11	1	26	De 55 a 59 años
-	3	-	-	2	-	10	2	17	De 60 a 64 años
-	5	-	4	-	-	8	1	18	De 65 a 69 años
-	-	-	2	-	-	4	2	8	De 70 a 74 años
-	-	1	1	-	-	3	-	5	De 75 a 79 años
-	-	-	-	1	-	1	-	2	De 80 a 84 años
-	-	-	-	-	-	-	-	-	De 85 a 89 años
26	110	22	68	10	8	160	131	535	Total
									América Central
2	1	-	2	2	-	3	1	11	Menos de 5 años
4	4	1	4	2	3	5	5	28	De 5 a 9 años
4	3	2	2	1	3	7	4	26	De 10 a 14 años
2	-	2	4	3	1	6	3	21	De 15 a 19 años
2	7	1	6	3	1	23	7	50	De 20 a 24 años
6	11	2	5	7	2	32	17	82	De 25 a 29 años
7	12	2	10	1	2	27	13	74	De 30 a 34 años
6	4	1	3	3	3	19	10	49	De 35 a 39 años
4	4	1	3	3	1	17	7	40	De 40 a 44 años
2	1	-	1	1	1	8	5	19	De 45 a 49 años
3	2	1	2	1	1	2	6	18	De 50 a 54 años
-	-	2	3	-	-	4	1	10	De 55 a 59 años
-	-	-	-	-	-	2	-	2	De 60 a 64 años
-	-	-	4	-	-	1	1	6	De 65 a 69 años
-	1	1	-	-	-	1	2	5	De 70 a 74 años
-	-	-	1	-	1	-	1	3	De 75 a 79 años
-	-	-	-	-	-	-	-	-	De 85 a 89 años
42	50	16	50	27	19	157	83	444	Total

1. Población y migraciones

1.4.6. Inmigraciones de nacionalidad extranjera procedentes de fuera de Andalucía según nacionalidad y grupo de edad por sexo y provincia de destino. Año 2005

	Mujeres								Andalucía
	Almería	Cádiz	Córdoba	Granada	Huelva	Jaén	Málaga	Sevilla	
América del Sur									
Menos de 5 años	61	40	13	60	15	11	170	49	419
De 5 a 9 años	87	47	21	72	18	21	233	82	581
De 10 a 14 años	85	48	28	74	7	33	214	102	591
De 15 a 19 años	95	64	25	101	21	32	258	174	770
De 20 a 24 años	206	196	76	244	62	48	700	349	1.881
De 25 a 29 años	185	239	69	238	65	66	765	417	2.044
De 30 a 34 años	144	160	55	182	51	40	527	304	1.463
De 35 a 39 años	98	116	22	109	34	31	409	234	1.053
De 40 a 44 años	70	73	27	92	27	24	270	166	749
De 45 a 49 años	54	52	21	51	28	14	221	131	572
De 50 a 54 años	44	25	14	42	17	14	128	56	340
De 55 a 59 años	30	18	5	28	7	10	89	31	218
De 60 a 64 años	25	6	8	17	4	7	62	27	156
De 65 a 69 años	18	2	1	11	1	2	30	7	72
De 70 a 74 años	9	3	2	9	-	1	20	8	52
De 75 a 79 años	5	3	1	3	-	-	15	3	30
De 80 a 84 años	2	-	1	2	1	-	6	2	14
De 85 a 89 años	-	-	-	2	-	1	4	1	8
De 90 y más años	1	-	-	-	-	-	1	-	2
Total	1.219	1.092	389	1.337	358	355	4.122	2.143	11.015
Asia									
Menos de 5 años	5	7	6	11	6	6	26	22	89
De 5 a 9 años	5	5	1	4	-	1	12	10	38
De 10 a 14 años	13	1	5	11	2	-	19	9	60
De 15 a 19 años	2	6	3	14	2	7	27	10	71
De 20 a 24 años	8	5	2	19	1	2	48	32	117
De 25 a 29 años	10	9	5	15	3	6	56	34	138
De 30 a 34 años	15	13	6	15	7	4	71	34	165
De 35 a 39 años	7	6	8	11	1	2	44	24	103
De 40 a 44 años	5	4	-	15	1	3	50	13	91
De 45 a 49 años	2	2	1	1	3	3	28	10	50
De 50 a 54 años	-	4	1	4	-	-	23	2	34
De 55 a 59 años	3	-	-	4	-	-	6	2	15
De 60 a 64 años	-	2	-	-	-	-	13	2	17
De 65 a 69 años	-	-	-	3	-	-	4	3	10
De 70 a 74 años	1	-	-	-	1	-	2	-	4
De 75 a 79 años	-	1	-	-	-	-	3	-	4
De 80 a 84 años	-	-	-	-	-	-	2	-	2
De 85 a 89 años	-	-	-	-	-	-	1	2	3
Total	76	65	38	127	27	34	435	209	1.011
Oceanía									
Menos de 5 años	-	-	-	1	-	-	1	-	2
De 5 a 9 años	-	-	-	-	-	-	3	-	3
De 10 a 14 años	-	-	-	-	-	-	-	-	-
De 15 a 19 años	-	-	-	-	-	-	-	1	1
De 20 a 24 años	-	-	-	1	-	1	1	-	3
De 25 a 29 años	-	1	-	-	-	-	-	-	1
De 30 a 34 años	-	1	-	-	-	-	3	-	4
De 35 a 39 años	-	-	1	-	-	-	1	-	2
De 40 a 44 años	-	-	-	-	-	-	2	-	2
De 45 a 49 años	-	-	-	-	-	-	-	-	-
De 50 a 54 años	-	-	-	-	-	-	-	-	-
De 55 a 59 años	-	-	-	-	-	-	1	-	1

Hombres									
Almería	Cádiz	Córdoba	Granada	Huelva	Jaén	Málaga	Sevilla	Andalucía	
62	31	12	70	12	20	219	60	486	América del Sur
88	53	26	99	24	25	241	84	640	Menos de 5 años
77	47	18	92	24	29	201	111	599	De 5 a 9 años
99	44	19	123	21	23	227	120	676	De 10 a 14 años
205	110	40	230	47	40	625	208	1.505	De 15 a 19 años
241	145	51	272	70	34	724	297	1.834	De 20 a 24 años
206	122	32	204	42	32	601	210	1.449	De 25 a 29 años
147	77	22	112	37	22	388	160	965	De 30 a 34 años
86	54	17	95	24	16	288	118	698	De 35 a 39 años
69	36	9	51	14	13	190	57	439	De 40 a 44 años
32	20	2	48	7	4	122	47	282	De 45 a 49 años
24	14	4	14	2	3	62	18	141	De 50 a 54 años
14	6	3	11	1	1	31	11	78	De 55 a 59 años
1	2	2	5	1	2	20	4	37	De 60 a 64 años
4	1	-	6	-	1	11	6	29	De 65 a 69 años
-	1	-	2	1	-	7	-	11	De 70 a 74 años
1	1	1	-	-	-	1	-	4	De 75 a 79 años
-	-	-	-	-	-	-	1	1	De 80 a 84 años
-	-	-	-	-	-	1	-	1	De 85 a 89 años
-	-	-	-	-	-	-	-	1	De 90 y más años
1.356	764	258	1.434	327	265	3.959	1.512	9.875	Total
3	3	-	16	1	-	20	7	50	Asia
10	1	3	9	1	1	24	3	52	Menos de 5 años
4	4	2	6	4	6	20	14	60	De 5 a 9 años
5	5	2	13	1	8	37	15	86	De 10 a 14 años
43	12	9	45	14	21	87	32	263	De 15 a 19 años
55	18	13	52	13	37	97	45	330	De 20 a 24 años
25	16	16	30	13	26	108	30	264	De 25 a 29 años
24	20	9	36	8	23	86	28	234	De 30 a 34 años
16	8	4	16	3	2	73	17	139	De 35 a 39 años
4	4	3	5	4	7	29	7	63	De 40 a 44 años
3	4	-	3	1	4	20	4	39	De 45 a 49 años
-	3	-	1	-	-	8	2	14	De 50 a 54 años
1	-	-	-	-	-	12	1	14	De 55 a 59 años
-	1	-	2	1	-	7	1	12	De 60 a 64 años
-	-	-	-	1	1	4	3	9	De 65 a 69 años
1	-	-	-	-	-	-	-	1	De 70 a 74 años
-	-	-	-	-	-	-	-	-	De 75 a 79 años
-	-	-	-	-	-	1	-	1	De 80 a 84 años
-	-	-	-	-	-	-	-	1	De 85 a 89 años
194	99	61	234	65	136	633	209	1.631	Total
1	-	-	-	-	-	-	1	2	Oceanía
-	-	-	-	-	-	1	-	1	Menos de 5 años
-	-	-	-	-	-	2	-	2	De 5 a 9 años
-	-	1	-	-	-	-	-	1	De 10 a 14 años
-	-	-	-	-	-	-	-	-	De 15 a 19 años
-	-	-	-	-	-	1	1	2	De 20 a 24 años
-	-	-	-	-	1	1	-	2	De 25 a 29 años
-	-	-	-	-	-	2	-	2	De 30 a 34 años
1	-	-	-	-	1	-	2	4	De 35 a 39 años
-	-	-	-	-	1	1	-	2	De 40 a 44 años
-	-	-	-	-	-	1	-	1	De 45 a 49 años
-	1	-	-	-	-	1	1	3	De 50 a 54 años
-	-	-	-	-	-	-	-	-	De 55 a 59 años

1. Población y migraciones

1.4.6. Inmigraciones de nacionalidad extranjera procedentes de fuera de Andalucía según nacionalidad y grupo de edad por sexo y provincia de destino. Año 2005

	Mujeres								Andalucía
	Almería	Cádiz	Córdoba	Granada	Huelva	Jaén	Málaga	Sevilla	
De 60 a 64 años	-	-	-	-	-	-	-	-	-
De 65 a 69 años	-	-	-	-	-	-	1	-	1
De 70 a 74 años	-	-	-	-	-	-	-	-	-
Total	-	2	1	2	-	1	13	1	22
Apátridas									
De 40 a 44 años	-	-	-	-	-	-	-	1	1
Total	-	-	-	-	-	-	-	1	1
Total procedentes del extranjero	8.210	3.121	1.364	4.410	2.586	1.072	14.600	5.291	40.656
Resto de España									
Unión Europea									
Menos de 5 años	3	1	-	4	1	-	15	4	28
De 5 a 9 años	5	7	1	3	-	3	20	1	40
De 10 a 14 años	4	3	-	1	-	-	9	1	18
De 15 a 19 años	5	3	-	1	-	-	10	4	23
De 20 a 24 años	4	3	3	4	3	4	16	5	42
De 25 a 29 años	10	15	1	16	2	5	36	8	93
De 30 a 34 años	9	12	2	15	2	3	37	10	90
De 35 a 39 años	7	7	1	7	-	-	30	7	59
De 40 a 44 años	13	5	1	8	-	1	22	8	58
De 45 a 49 años	7	3	1	5	2	-	10	6	34
De 50 a 54 años	5	3	1	2	3	-	12	2	28
De 55 a 59 años	8	1	2	5	2	3	13	1	35
De 60 a 64 años	14	1	2	3	-	-	9	3	32
De 65 a 69 años	7	1	-	2	-	2	7	-	19
De 70 a 74 años	1	-	-	2	-	-	5	1	9
De 75 a 79 años	3	-	-	-	-	-	1	-	4
De 80 a 84 años	1	-	1	-	-	-	1	-	3
De 85 a 90 años	-	1	-	-	-	-	-	-	1
De 90 y mas años	1	-	-	-	-	-	-	-	1
Total	107	66	16	78	15	21	253	61	617
Resto de Europa									
Menos de 5 años	7	-	1	3	4	1	9	2	27
De 5 a 9 años	5	2	-	3	2	1	7	9	29
De 10 a 14 años	3	1	4	2	1	3	7	3	24
De 15 a 19 años	10	1	7	3	5	3	10	18	57
De 20 a 24 años	35	8	12	15	16	12	44	19	161
De 25 a 29 años	46	14	26	9	18	13	45	33	204
De 30 a 34 años	36	7	12	12	19	8	34	18	146
De 35 a 39 años	16	4	7	4	16	9	31	11	98
De 40 a 44 años	17	3	1	5	6	5	12	10	59
De 45 a 49 años	7	5	6	5	11	2	12	12	60
De 50 a 54 años	7	2	2	5	2	-	11	5	34
De 55 a 59 años	1	1	-	1	-	1	4	2	10
De 60 a 64 años	-	-	-	-	-	-	3	1	4
De 65 a 69 años	-	1	-	-	-	-	-	-	1
De 90 y mas años	-	-	-	-	-	-	-	-	-
Total	190	49	78	67	100	58	229	143	914

Hombres									
Almería	Cádiz	Córdoba	Granada	Huelva	Jaén	Málaga	Sevilla	Andalucía	
-	-	1	-	-	-	-	-	1	De 60 a 64 años
-	-	-	-	-	-	-	-	-	De 65 a 69 años
-	-	-	-	-	-	1	-	1	De 70 a 74 años
2	1	2	-	-	3	11	5	24	Total
-	-	-	-	-	-	-	-	-	Apátridas
-	-	-	-	-	-	-	-	-	De 40 a 44 años
-	-	-	-	-	-	-	-	-	Total
15.919	3.140	1.848	5.876	3.402	1.590	16.651	4.990	53.416	Total procedentes del extranjero
									Resto de España
									Unión Europea
4	4	-	9	1	-	26	3	47	Menos de 5 años
6	6	-	3	-	-	24	3	42	De 5 a 9 años
3	1	-	2	-	1	10	4	21	De 10 a 14 años
2	-	-	1	-	-	11	1	15	De 15 a 19 años
4	4	1	4	1	1	19	6	40	De 20 a 24 años
8	8	-	14	3	-	38	13	84	De 25 a 29 años
13	13	1	16	7	-	38	21	109	De 30 a 34 años
13	13	2	19	4	1	42	6	100	De 35 a 39 años
6	7	-	16	2	1	34	7	73	De 40 a 44 años
12	8	1	5	1	1	23	4	55	De 45 a 49 años
8	6	-	7	-	2	12	2	37	De 50 a 54 años
4	6	-	5	-	2	15	2	34	De 55 a 59 años
13	2	2	5	-	2	19	4	47	De 60 a 64 años
13	-	1	4	-	1	15	-	34	De 65 a 69 años
4	-	-	3	-	-	4	-	11	De 70 a 74 años
-	1	-	2	-	-	2	3	8	De 75 a 79 años
-	-	-	-	1	-	1	1	3	De 80 a 84 años
-	-	-	-	-	-	-	-	-	De 85 a 90 años
-	1	-	-	-	-	-	-	1	De 90 y mas años
113	80	8	115	20	12	333	80	761	Total
									Resto de Europa
9	4	3	1	4	1	8	5	35	Menos de 5 años
13	1	1	1	3	3	9	7	38	De 5 a 9 años
8	2	4	-	3	1	6	4	28	De 10 a 14 años
4	-	7	5	12	2	6	10	46	De 15 a 19 años
34	8	21	14	23	12	39	32	183	De 20 a 24 años
51	12	34	21	28	19	52	33	250	De 25 a 29 años
62	11	21	23	34	19	38	30	238	De 30 a 34 años
37	11	9	17	21	8	39	19	161	De 35 a 39 años
21	3	8	6	19	8	25	14	104	De 40 a 44 años
20	2	10	6	15	5	14	15	87	De 45 a 49 años
12	3	5	4	7	3	14	2	50	De 50 a 54 años
4	-	2	1	1	1	2	-	11	De 55 a 59 años
2	1	-	-	1	-	3	1	8	De 60 a 64 años
-	-	-	-	-	-	-	-	-	De 65 a 69 años
-	-	-	1	-	-	-	-	1	De 90 y mas años
277	58	125	100	171	82	255	172	1.240	Total

1. Población y migraciones

1.4.6. Inmigraciones de nacionalidad extranjera procedentes de fuera de Andalucía según nacionalidad y grupo de edad por sexo y provincia de destino. Año 2005

	Mujeres								Andalucía
	Almería	Cádiz	Córdoba	Granada	Huelva	Jaén	Málaga	Sevilla	
África									
Menos de 5 años	19	19	1	14	8	3	49	10	123
De 5 a 9 años	11	13	-	2	6	5	15	5	57
De 10 a 14 años	16	5	-	6	10	-	19	3	59
De 15 a 19 años	6	12	2	4	5	3	15	6	53
De 20 a 24 años	33	20	6	24	15	10	73	23	204
De 25 a 29 años	44	31	8	40	18	9	80	38	268
De 30 a 34 años	39	33	2	26	14	13	70	32	229
De 35 a 39 años	17	19	3	14	8	6	38	16	121
De 40 a 44 años	17	6	1	7	9	4	25	7	76
De 45 a 49 años	8	11	-	6	1	2	11	4	43
De 50 a 54 años	2	2	-	3	2	-	4	-	13
De 55 a 59 años	1	3	-	1	-	-	5	1	11
De 60 a 64 años	5	2	-	-	-	-	3	1	11
De 65 a 69 años	4	2	-	-	-	-	2	1	9
De 70 a 74 años	-	1	-	1	-	-	-	-	2
De 75 a 79 años	-	1	-	-	-	-	1	-	2
De 90 y mas años	-	-	-	-	-	-	-	-	-
Total	222	180	23	148	96	55	410	147	1.281
América del Norte									
Menos de 5 años	-	-	-	1	-	-	2	1	4
De 5 a 9 años	-	-	-	1	-	1	2	-	4
De 10 a 14 años	-	-	-	-	-	-	-	1	1
De 15 a 19 años	1	-	-	-	-	-	-	2	3
De 20 a 24 años	-	-	-	-	1	1	-	2	4
De 25 a 29 años	2	3	3	-	1	-	3	5	17
De 30 a 34 años	3	2	-	6	-	1	3	1	16
De 35 a 39 años	-	-	-	1	-	1	-	-	2
De 40 a 44 años	1	1	-	2	-	-	3	-	7
De 45 a 49 años	1	-	-	-	-	-	1	2	4
De 50 a 54 años	-	1	-	-	-	1	-	-	2
De 55 a 59 años	-	-	-	-	-	-	1	-	1
De 60 a 64 años	-	-	-	-	-	-	-	-	-
De 65 a 69 años	-	-	-	1	-	-	-	-	1
De 70 a 74 años	-	-	-	-	-	-	2	-	2
De 75 a 79 años	-	1	-	-	-	-	-	-	1
Total	8	8	3	12	2	5	17	14	69
América Central									
Menos de 5 años	-	1	-	-	-	-	-	-	1
De 5 a 9 años	2	-	-	1	1	1	-	2	7
De 10 a 14 años	2	1	1	1	-	-	1	1	7
De 15 a 19 años	-	-	-	3	-	-	4	1	8
De 20 a 24 años	-	3	4	1	1	-	7	2	18
De 25 a 29 años	6	8	2	6	4	1	10	8	45
De 30 a 34 años	10	14	3	5	-	2	11	9	54
De 35 a 39 años	5	4	1	4	4	4	1	6	29
De 40 a 44 años	-	1	2	1	1	1	5	2	13
De 45 a 49 años	2	1	1	2	-	1	-	1	8
De 50 a 54 años	-	-	1	-	2	-	2	-	5
De 55 a 59 años	1	-	-	-	-	-	-	-	1
De 60 a 65 años	-	1	-	1	-	-	-	1	3
De 65 a 69 años	-	-	-	1	-	-	-	1	2
De 70 a 74 años	-	-	-	-	-	-	-	-	-
Total	28	34	15	26	13	10	41	34	201

Hombres									
Almería	Cádiz	Córdoba	Granada	Huelva	Jaén	Málaga	Sevilla	Andalucía	
30	15	5	19	3	10	45	11	138	África
11	6	1	12	5	5	20	6	66	Menos de 5 años
11	5	-	14	5	2	18	5	60	De 5 a 9 años
28	10	6	13	28	6	24	12	127	De 10 a 14 años
157	23	34	47	243	48	123	45	720	De 15 a 19 años
227	49	66	79	519	105	197	57	1.299	De 20 a 24 años
211	56	42	80	333	117	206	66	1.111	De 25 a 29 años
138	52	19	57	151	53	142	47	659	De 30 a 34 años
65	30	14	28	63	34	86	24	344	De 35 a 39 años
54	20	5	17	25	20	52	16	209	De 40 a 44 años
19	6	2	9	14	11	31	9	101	De 45 a 49 años
4	4	1	9	2	3	7	2	32	De 50 a 54 años
3	1	1	2	2	-	4	1	14	De 55 a 59 años
1	1	-	1	-	1	3	2	9	De 60 a 64 años
-	1	-	-	-	-	1	-	2	De 65 a 69 años
-	1	-	-	-	-	-	-	1	De 70 a 74 años
-	-	-	-	-	-	-	1	1	De 75 a 79 años
959	280	196	387	1.393	415	959	304	4.893	Total
-	-	-	-	-	-	1	-	1	América del Norte
-	1	-	-	-	1	-	-	2	Menos de 5 años
1	1	-	-	-	-	3	-	5	De 5 a 9 años
-	1	-	-	-	-	-	-	1	De 10 a 14 años
-	-	-	-	-	-	-	1	1	De 15 a 19 años
-	4	-	1	-	-	-	4	9	De 20 a 24 años
-	-	-	2	1	-	2	3	8	De 25 a 29 años
-	-	-	1	2	1	3	-	7	De 30 a 34 años
-	1	-	-	-	-	2	1	4	De 35 a 39 años
-	-	-	1	-	-	-	1	2	De 40 a 44 años
-	1	-	-	-	-	-	1	2	De 45 a 49 años
1	-	-	-	-	1	1	-	3	De 50 a 54 años
-	-	-	-	-	-	1	1	2	De 55 a 59 años
1	-	-	-	-	-	1	1	3	De 60 a 64 años
-	2	-	-	-	-	-	-	2	De 65 a 69 años
1	-	-	-	-	-	-	-	1	De 70 a 74 años
4	11	-	5	3	3	14	13	53	Total
-	-	-	2	-	1	-	-	3	América Central
-	3	1	-	1	-	-	1	6	Menos de 5 años
-	3	-	-	-	-	2	-	5	De 5 a 9 años
2	1	-	-	1	1	1	-	6	De 10 a 14 años
4	-	-	1	-	1	2	1	9	De 15 a 19 años
5	4	-	4	-	-	8	1	22	De 20 a 24 años
1	5	-	4	1	2	8	3	24	De 25 a 29 años
4	3	1	3	-	-	3	5	19	De 30 a 34 años
2	3	-	1	1	-	5	5	17	De 35 a 39 años
-	-	-	-	-	2	-	1	3	De 40 a 44 años
1	1	-	-	-	1	1	1	5	De 45 a 49 años
1	-	-	-	-	-	-	-	1	De 50 a 54 años
-	-	-	-	-	-	-	-	-	De 55 a 59 años
-	-	-	-	-	-	-	-	-	De 60 a 64 años
-	-	-	-	-	-	-	-	-	De 65 a 69 años
-	-	-	-	-	-	1	-	1	De 70 a 74 años
20	23	2	15	4	8	31	18	121	Total

1. Población y migraciones

1.4.6. Inmigraciones de nacionalidad extranjera procedentes de fuera de Andalucía según nacionalidad y grupo de edad por sexo y provincia de destino. Año 2005

	Mujeres								Andalucía
	Almería	Cádiz	Córdoba	Granada	Huelva	Jaén	Málaga	Sevilla	
América del Sur									
Menos de 5 años	19	6	1	7	3	5	31	7	79
De 5 a 9 años	17	11	7	11	4	5	42	17	114
De 10 a 14 años	12	11	5	7	5	4	26	5	75
De 15 a 19 años	15	9	5	15	6	11	18	28	107
De 20 a 24 años	68	41	17	49	37	16	108	82	418
De 25 a 29 años	76	67	26	71	38	32	149	93	552
De 30 a 34 años	52	49	18	58	25	24	123	57	406
De 35 a 39 años	45	29	19	34	12	16	77	48	280
De 40 a 44 años	22	20	10	16	7	9	58	29	171
De 45 a 49 años	14	11	9	13	10	4	37	25	123
De 50 a 54 años	17	7	6	9	1	4	22	10	76
De 55 a 59 años	12	8	2	5	1	3	17	8	56
De 60 a 64 años	5	3	1	1	-	3	7	5	25
De 65 a 69 años	4	1	1	-	-	-	5	-	11
De 70 a 74 años	2	-	-	1	-	-	-	-	3
De 75 a 79 años	-	-	-	-	-	-	1	-	1
De 80 a 84 años	-	-	-	-	-	1	2	-	3
Total	380	273	127	297	149	137	723	414	2.500
Asia									
Menos de 5 años	-	-	1	1	-	1	9	4	16
De 5 a 9 años	2	-	-	3	1	-	4	6	16
De 10 a 14 años	2	1	1	3	-	-	9	9	25
De 15 a 19 años	4	2	-	1	-	3	6	7	23
De 20 a 24 años	7	5	4	7	-	2	17	8	50
De 25 a 29 años	5	6	3	10	4	1	24	12	65
De 30 a 34 años	8	6	4	8	2	3	22	16	69
De 35 a 39 años	5	6	1	4	3	2	16	11	48
De 40 a 44 años	1	2	-	-	-	3	11	10	27
De 45 a 49 años	2	-	1	1	-	-	5	5	14
De 50 a 54 años	-	1	-	-	-	-	4	-	5
De 55 a 59 años	-	-	-	-	-	1	-	1	2
De 60 a 64 años	-	1	-	-	-	1	-	-	2
De 65 a 69 años	-	-	-	-	-	-	1	-	1
De 70 a 74 años	-	-	-	-	-	-	-	-	-
Total	36	30	15	38	10	17	128	89	363
Oceanía									
De 10 a 14 años	-	-	-	-	-	2	-	-	2
De 25 a 29 años	-	-	-	-	-	-	-	-	-
De 30 a 34 años	-	-	-	-	-	1	-	-	1
De 35 a 39 años	-	1	-	-	-	-	-	-	1
De 40 a 44 años	-	-	-	1	-	-	-	-	1
De 45 a 49 años	-	-	-	-	-	-	-	-	-
Total	-	1	-	1	-	3	-	-	5
Apátridas									
De 50 a 54 años	-	-	-	-	-	-	-	-	-
Total	-	-	-	-	-	-	-	-	-
Total Resto de España	971	641	277	667	385	306	1.801	902	5.950

FUENTE: IEA. Estadística de variaciones residenciales en Andalucía

Hombres									
Almería	Cádiz	Córdoba	Granada	Huelva	Jaén	Málaga	Sevilla	Andalucía	
11	7	3	6	4	4	24	7	66	América del Sur
13	7	5	16	6	4	24	3	78	Menos de 5 años
16	4	3	6	4	5	25	12	75	De 5 a 9 años
34	11	7	15	11	3	31	22	134	De 10 a 14 años
64	25	15	52	16	10	103	43	328	De 15 a 19 años
99	42	22	93	31	20	142	66	515	De 20 a 24 años
78	36	15	63	15	17	125	70	419	De 25 a 29 años
50	25	12	47	17	10	105	38	304	De 30 a 34 años
33	14	7	33	14	13	62	34	210	De 35 a 39 años
19	10	4	14	6	3	53	20	129	De 40 a 44 años
6	7	3	8	6	3	23	11	67	De 45 a 49 años
3	3	-	3	1	1	10	7	28	De 50 a 54 años
2	1	1	2	2	-	6	2	16	De 55 a 59 años
3	1	1	1	-	-	3	1	10	De 60 a 64 años
2	1	-	-	-	-	2	2	7	De 65 a 69 años
-	-	-	-	1	-	1	-	2	De 70 a 74 años
-	-	-	-	-	-	1	-	1	De 75 a 79 años
-	-	-	-	-	-	-	-	1	De 80 a 84 años
433	194	98	359	134	93	740	338	2.389	Total
									Asia
1	1	1	6	-	2	7	8	26	Menos de 5 años
3	2	1	2	-	-	7	3	18	De 5 a 9 años
1	2	2	2	-	1	18	4	30	De 10 a 14 años
4	1	1	5	-	2	11	7	31	De 15 a 19 años
16	11	4	19	7	11	27	27	122	De 20 a 24 años
25	13	8	20	10	20	64	16	176	De 25 a 29 años
27	12	9	24	6	6	67	24	175	De 30 a 34 años
24	6	10	12	8	10	42	16	128	De 35 a 39 años
16	8	6	6	2	5	34	10	87	De 40 a 44 años
9	2	1	7	-	3	16	3	41	De 45 a 49 años
1	1	1	1	-	-	8	3	15	De 50 a 54 años
-	-	-	2	-	-	2	1	5	De 55 a 59 años
-	-	-	1	-	-	-	-	1	De 60 a 64 años
-	-	-	-	-	-	-	-	-	De 65 a 69 años
-	-	-	-	-	1	-	-	1	De 70 a 74 años
127	59	44	107	33	61	303	122	856	Total
									Oceanía
-	-	-	-	-	-	-	-	-	De 10 a 14 años
-	-	-	-	1	-	-	-	1	De 25 a 29 años
-	-	-	-	-	3	-	-	3	De 30 a 34 años
-	-	-	-	-	1	-	-	1	De 35 a 39 años
-	-	-	-	-	-	-	-	-	De 40 a 44 años
-	-	-	-	-	1	-	-	1	De 45 a 49 años
-	-	-	-	1	5	-	-	6	Total
									Apátridas
-	-	-	-	-	-	1	-	1	De 50 a 54 años
-	-	-	-	-	-	1	-	1	Total
1.933	705	473	1.088	1.759	679	2.636	1.047	10.320	Total Resto de España

2. Familias y hogares

Índice del capítulo 2

Introducción	145
Fuentes y metodología	147
2.1. Estructura de los hogares	151
2.1.1. Evolución del número de hogares según tamaño del hogar en Andalucía. Años 1993-2005	151
2.1.2. Evolución del número de hogares según tipología A en Andalucía. Años 1993-2005.	151
2.1.3. Evolución del número de hogares según tipología B en Andalucía. Años 1993-2005.	152
2.1.4. Relación entre las tipologías de hogares A y B en Andalucía. Años 1995, 2000 y 2005.	152
2.1.5. Hogares según tamaño por sexo y grupo de edad de la persona de referencia en Andalucía. Años 1995, 2000 y 2005	154
2.1.6. Hogares según tipología A por grupo de edad de la persona de referencia en Andalucía. Años 1995, 2000 y 2005	155
2.1.7. Hogares familiares en torno a una pareja según grupo de edad de la persona de referencia por estado civil de la pareja en Andalucía. Años 1995, 2000 y 2005.	156
2.1.8. Hogares según tipología B y grupo de edad de la persona de referencia por estudios terminados en Andalucía. Años 1995, 2000 y 2005	157
2.1.9. Hogares según tamaño por relación con la actividad económica de la persona de referencia en Andalucía. Años 1995, 2000 y 2005	159
2.1.10. Hogares según tipología A por relación con la actividad económica de la persona de referencia en Andalucía. Años 1995, 2000 y 2005	160
2.1.11. Evolución de los hogares según tamaño por número de activos y número de ocupados en Andalucía. Años 2001-2005	161
2.1.12. Evolución de los hogares con al menos un activo según tipología A por número de activos y número de ocupados en Andalucía. Años 2001-2005	162
2.1.13. Evolución de los hogares según tipología B por número de perceptores de ingresos en la vivienda en Andalucía. Años 2001-2005	163
2.1.14. Hogares familiares en torno a una pareja según la edad de la mujer por relación con la actividad económica de los miembros de la pareja en Andalucía. Años 1995, 2000 y 2005.	165
2.2. Flujos demográficos relacionados con la formación, crecimiento y disolución del número de hogares	166
2.2.1. Evolución de los matrimonios primeros y posteriores por sexo, grupo de edad y provincia de residencia de los cónyuges. Años 2002-2005	166
2.2.2. Divorcios, separaciones y nulidades por sexo, grupo de edad de los cónyuges y provincia. Año 2004	170
2.2.3. Evolución de los nacimientos según estado civil de la madre por grupo de edad y provincia de residencia. Años 2002-2005	172
2.2.4. Evolución de los nacimientos según orden del nacido por grupo de edad y provincia de residencia de la madre. Años 2002-2005	174

Introducción

La familia y el hogar son las estructuras sociales básicas que median entre el individuo y la sociedad. Sus formas y características están determinadas por gran cantidad de factores, que van desde los demográficos a los culturales, pasando por los económicos y normativos. El estudio de su formación, su evolución, el cambio en su número y composición es una de las piezas básicas para comprender el funcionamiento de nuestra sociedad.

El hogar es el sistema mediante el cual un conjunto de personas organiza su residencia común en una misma vivienda. La residencia común en el hogar implica compartir, además del techo, algunos gastos u otras decisiones económicas, así como el intercambio de otros intangibles como afecto y ayuda mutua. Esta residencia común se suele asociar, frecuentemente, a relaciones de parentesco de primer orden (paternidad, filiación, matrimonio o cohabitación). Estos vínculos biológicos y/o reproductivos determinan la aparición de otro sistema en el seno del hogar: “la familia”, con la cual el hogar frecuentemente se confunde. La familia es el marco en el que nacen, crecen y se socializan los nuevos individuos.

Las estructuras familiares y las formas de residencia común dentro de los hogares están hoy en día sometidas a intensos procesos de cambio. El origen de este proceso es la modernización económica y social, producida a lo largo del pasado siglo, que ha generado importantes procesos de transferencia de muchas de las funciones características de la familia tradicional a otras instituciones sociales. Los cambios sociales y familiares se han retroalimentado y la reducción en tamaño y complejidad de los sistemas familiares de ayuda ha precisado de la aparición de otras instituciones que ocupen su espacio. La ampliación y mejora en eficacia de estas instituciones ha permitido a las familias descargar parte de sus funciones en ellas, lo que ha favorecido la transformación de sus estructuras y, en mayor medida, los roles de género que sus miembros juegan dentro de ellas. La complementariedad de funciones entre familia y sociedad hace que los cambios en las estructuras de hogares y familias se relacionen directamente con las necesidades y demandas de servicios educativos, sanitarios y sociales de una población.

La doble relación entre familias y fecundidad es evidente, pero no sólo este componente demográfico está afectado por las relaciones de parentesco y residencia común. Otros

componentes demográficos, como las migraciones, son, en la mayoría de los casos, decisiones que implican a todo un conjunto familiar. Del mismo modo, las funciones de la familia como red de asistencia básica, autoayuda y seguridad económica de sus miembros, hacen de ésta un importante factor en la producción de salud y, por lo tanto, en los niveles de mortalidad de una población.

La familia es también una realidad económica de primer orden, como una unidad de gasto y de producción de bienes y servicios. Muchas de las decisiones de gasto son tomadas en función del grupo familiar y no sólo de uno de sus miembros. Otro componente económico de primera magnitud, el ahorro, está claramente relacionado con las etapas del ciclo de vida familiar, tal como pone de manifiesto la moderna teoría del consumo.

Parte de la producción familiar se puede distribuir en el mercado, pero la mayoría de ella se intercambia entre sus miembros. Este sistema de intercambio es básico para el funcionamiento del conjunto de la sociedad. La producción y mantenimiento del capital humano se organiza sobre la base de este tipo de mecanismos redistributivos intrafamiliares. Los roles de género, dominantes en un momento y lugar dado, determinan, en gran parte, el reparto de los costes de producción de este bien dentro del hogar. La condición de la mujer en una sociedad dada ha estado, en gran parte, determinada por el desigual sistema de reparto de este trabajo no monetarizado que se produce dentro de las familias.

Para ilustrar este capítulo del anuario se ha incluido en su primer subcapítulo, denominado “Estructura de los hogares”, una selección de tablas estadísticas sobre características estructurales de los hogares andaluces. Los datos estadísticos que se ofrecen en este subcapítulo se han obtenido a partir de la explotación de la muestra para Andalucía de la Encuesta de Población Activa (EPA) del Instituto Nacional de Estadística.

Un primer conjunto de tablas estadísticas ofrece la serie del total de hogares según tres clasificaciones: una basada en el tamaño, otra en características demográficas de los miembros del hogar o tipología morfológica y, por último, una tipología basada en las relaciones de parentesco o funcional. En un segundo conjunto de tablas se relacionan las tipologías familiares empleadas con algunas características de la persona de referencia: la edad y el sexo, el estado civil, los estudios y la

actividad económica. Otro grupo hace referencia al número total de activos y ocupados según las características de cada hogar.

Por último, en el segundo subcapítulo, bajo la denominación “Flujos demográficos relacionados con la formación, crecimiento y disolución del número de hogares”, se han incluido otras tablas que hacen referencia a determinados flujos demográficos directamente relacionados

con la formación, el crecimiento y la disolución de los hogares. Dado que muchos de estos flujos se han incluido en el capítulo “Población y migraciones”, en este segundo capítulo se han añadido sólo aquellos de especial interés relacionados con el proceso de diversificación de los modelos familiares y de residencia común: matrimonios según el orden, número de divorcios, número de nacimientos según estado civil de la madre y los nacimientos según orden del nacido.

Fuentes y metodología

Los datos estadísticos que se ofrecen en las tablas que componen el subcapítulo “Estructura de los hogares” se han obtenido a partir de una operación muestral -la Encuesta de Población Activa (EPA)- que en Andalucía se realiza sobre unas 10.000 familias, mediante entrevistas trimestrales. El error aleatorio asociado a toda operación muestral impide precisar con una fiabilidad suficientemente aceptable aquellas estimaciones que se realizan sobre ámbitos o subpoblaciones de reducido tamaño. Por ello, y dado que muchas de las tablas de hogares se han elaborado cruzando varias variables, no ha sido posible suministrar estimaciones para el nivel provincial. Por similares consideraciones de representatividad de la muestra, en las tablas de hogares se han suprimido aquellos datos en los cuales la estimación muestral de la EPA es inferior a 1.000 hogares.

La información del segundo subcapítulo se ha podido suministrar territorializada a escala provincial dado que los datos que se ofrecen se han obtenido a partir de un sistema de registro de cobertura global, por lo que sus resultados no están sometidos a errores de muestreo sino, en todo caso, a errores de cobertura.

Muchas operaciones estadísticas con base poblacional usan el hogar o la vivienda familiar como unidad de investigación. Sin embargo, las definiciones estadísticas de hogar y vivienda familiar no siempre han coincidido. De hecho, en las operaciones censales pasadas se distinguía entre hogar y vivienda familiar, admitiendo la posibilidad de que una vivienda pudiera estar ocupada por más de un hogar y restringiendo la definición de hogar por la condición de que sus miembros compartan algunos gastos además del mismo techo. Esta distinción ha sido poco operativa, lo que ha llevado a que en el Censo de Población y Viviendas 2001 se asimile completamente el concepto de hogar al de conjunto de personas que residen habitualmente en una misma vivienda familiar.

A partir del cuestionario de la EPA, que recoge un conjunto de información sobre todos los miembros de cada una de las viviendas seleccionadas, es posible definir varias tipologías de hogares. La más inmediata es la que clasifica los hogares de

acuerdo al número de personas que conviven en la misma vivienda, es decir, su tamaño. Esta clasificación, aunque elemental, suministra información de gran interés como el tamaño medio familiar, el número de hogares unipersonales o el de hogares extensos.

La sencilla tipología anterior, basada en el tamaño, se puede extender combinando la información del número de personas con otras características personales básicas. Una de estas tipologías, que se denominará como “morfológica” o tipología B, se basa en el número de personas que hay en cada hogar y en algunas combinaciones de las categorías de edad y sexo.

Esta clasificación se usa frecuentemente en muchas publicaciones estadísticas de nuestro entorno, dado que sus requerimientos de información son bajos y es fácil de obtener en la mayoría de las operaciones muestrales realizadas sobre hogares con otros objetivos. Por este motivo Eurostat la usa frecuentemente para realizar comparaciones de los hogares en distintos países de la Unión Europea.

Una de las variaciones internacionales más frecuente que se produce en esta tipología morfológica se debe a la categorización de la variable edad, la cual se suele subdividir en dos grupos: el de los “dependientes” y el de los “adultos no dependientes”, con base en un límite de edad que varía entre los 16 años en los países anglosajones, los 18 años en los nórdicos, o incluso los 25 años en algunas publicaciones de Luxemburgo. En nuestro caso, considerando que nos encontramos en un contexto de retraso de la emancipación, ha parecido más adecuado utilizar el límite de 18 años para definir el criterio de dependencia. No obstante, la fijación de este límite en 18 años da lugar a algunos inconvenientes. Uno de ellos se plantea en el caso de los menores de 18 años emancipados, los cuales aparecen como persona de referencia o bien como cónyuge de la persona de referencia del hogar en un número muy reducido de casos, por lo que se clasifican como no dependientes.

Con estas consideraciones la clasificación morfológica de los hogares que resulta se muestra en la tabla siguiente:

Clasificación morfológica de los hogares (tipología B)

Unipersonales

- Mujer sola
- Hombre solo

Un solo adulto con dependientes

- Adulto mujer
- Adulto hombre

Dos o más adultos

- Dos adultos solos
- Tres o más adultos sin dependientes
- Dos o más adultos con dependientes

La anterior tipología morfológica enriquece la primera clasificación, construida a partir del tamaño de los hogares, ya que suministra indicios del papel que juegan los distintos individuos que componen los hogares, con lo que proporciona una primera aproximación a las estructuras familiares subyacentes.

Para analizar las estructuras familiares se precisa disponer de información acerca de las relaciones de parentesco existentes entre los miembros de la vivienda familiar. Desde el punto de vista estadístico las relaciones de más interés son las de primer grado: las de filiación/paternidad (ser hijo de... o padre o madre de...) y las conyugales (ser cónyuge o pareja de...). Con anterioridad a 1999 la única información disponible sobre las relaciones familiares de los miembros del hogar era la contenida en la variable "relación con la persona de referencia", no disponiéndose de las relaciones de parentesco con otros miembros del hogar, lo cual dificulta una completa identificación de las estructuras familiares subyacentes. Para estudiar dicho periodo es preciso usar a la persona de referencia como pivote de las relaciones familiares y, a partir de ella, establecer las relaciones de parentesco entre el resto de los miembros del hogar. Dado que la elección de la persona de referencia está sujeta a consideraciones subjetivas y culturalmente cambiantes, se puede hacer variar la clasificación de un mismo hogar según el miembro que se elija como referencia. La reforma del cuestionario de la EPA de 1999 incluyó las preguntas necesarias para conocer la red completa de relaciones familiares de primer grado, a partir de las cuales sí es posible identificar las distintas familias que componen un hogar.

Utilizar exclusivamente la EPA reformada a partir de 1999 hubiera conducido a perder la visión diacrónica que el análisis de una serie más larga de la EPA permite. Para cubrir un

periodo temporal más largo se ha optado por usar la información contenida en la variable "relación con la persona de referencia" en lugar de recurrir a la información, más completa, de relaciones interfamiliares disponible sólo para los últimos años. Basándose en la "relación con la persona de referencia" y en algunas asunciones sencillas es posible establecer una clasificación "funcional" de los hogares, también denominada tipología A, que nos informa de las estructuras familiares que existen en su seno.

Previamente, con objeto de evitar confusión entre el sentido coloquial y el estadístico, se debe precisar algunos términos. Se define a la "familia"² como el grupo de dos o más personas relacionadas por nacimiento (filiación: padre o madre con hijo), matrimonio o unión de hecho (relación conyugal). Un hogar se define como "familiar" cuando al menos dos personas, de las que residen en la misma vivienda, están relacionadas por vínculos de filiación o relación conyugal. "Familia principal" es el núcleo familiar del cual la persona de referencia forma parte. "Familias secundarias" son los núcleos familiares existentes en el hogar no vinculados con la persona de referencia.

Partiendo de los conceptos definidos en el párrafo anterior, es posible elaborar una tipología de hogares de tipo familiar con base en la información contenida en la variable "relación con la persona de referencia". "Hogares familiares" son todos aquellos con familia principal. "Hogares no familiares" son aquellos que o bien no poseen una familia en su seno o, si la tienen, ésta es de tipo secundario³. Bajo la asunción de que en el caso de existir sólo una familia, ésta es siempre principal, se ha de concluir que en los hogares no familiares no existen familias secundarias.

En los "hogares familiares" se distinguen, de acuerdo a las características del núcleo familiar, tres categorías: familias donde existe una pareja con relación conyugal -"pareja en núcleo"-, familias en las que no existe pareja y hay hijos dependientes -"monoparental con hijos dependientes"- y el grupo de "otras", que incluye básicamente relaciones monoparentales sin hijos dependientes, donde el hijo/a es frecuentemente la persona de referencia.

En los "hogares no familiares" se distinguen los hogares "unipersonales" del resto de los hogares bajo la categoría de "otras", los cuales se subclasifican de acuerdo a la existencia de menores de 18 años (dependientes). Esta categoría de "otras con dependientes" pudiera contener ocasionalmente hogares con familias secundarias, pero sin familia principal.

1. La categoría "cabeza de familia" o "persona de referencia" tiene fuertes connotaciones culturales e ideológicas con relación a una tipología de hogar patriarcal tradicional, en el que existe un miembro que es el sustentador principal del hogar y que ocupa la cabeza, la jefatura de la jerarquía de poder dentro de la familia. A pesar de las dificultades de justificación de esta categoría, se ha usado ampliamente en el análisis demográfico de las estructuras de los hogares, demostrando su utilidad para describir patrones de cambio de los modelos familiares.

2. Esta es una definición restrictiva de familia asimilable a lo que en muchos casos se denomina como núcleo familiar.

3. Téngase en cuenta que sobre la base de la información contenida en la variable "relación con la persona de referencia" no es posible identificar, con seguridad, la existencia de familias secundarias.

Clasificación funcional de los hogares (tipología A)

Hogares familiares

- Pareja en núcleo
 - Con hijos
 - Sin hijos
- Monoparental con hijos dependientes
 - De madre sola
 - De padre solo
- Otros

Hogares no familiares

- Unipersonales
 - Mujeres
 - Hombres
- Otros
 - Con dependientes
 - Sin dependientes

En lo que se refiere al uso de la EPA como fuente de información sobre las características y el número de los hogares andaluces, es preciso tener en cuenta un aspecto metodológico importante, como es el hecho de que la EPA es una encuesta dirigida fundamentalmente a estudiar la población activa o susceptible de ser activa. Debido a ello no se ha guardado un celo especial en preservar la consistencia entre las estructuras familiares y los efectivos de población total. Así, por ejemplo, al calcular el volumen de población que resulta de la explotación de hogares (número de hogares por su tamaño medio) con el número de individuos, surgen pequeñas diferencias. En esta publicación se ha optado por no corregir estas inconsistencias con objeto de poder comparar estos resultados con los que directamente se obtienen en otras explotaciones de la EPA a escala nacional o autonómica.

Hay que resaltar también que las tablas elaboradas a partir de la EPA presentan algunas modificaciones con respecto a las publicadas en ediciones del Anuario Andaluz de las Mujeres anteriores a la de 2003. Estas modificaciones son consecuencia de los cambios metodológicos aplicados a la encuesta en el año 2002, los cuales han supuesto una ruptura de la información que hasta ese año se había publicado, ya que

las modificaciones introducidas afectan directamente a los efectivos de población de la encuesta e indirectamente al número y composición de los hogares.

En lo que respecta a los datos estadísticos que se presentan en el subcapítulo “Flujos demográficos relacionados con la formación, crecimiento y disolución del número de hogares”, hay que señalar que fundamentalmente tienen como fuente de información al Movimiento Natural de la Población (MNP). Esta fuente, básica para la mayoría de las estadísticas de población, es un sistema de registro de sucesos vitales que, en particular, contiene información de gran interés para el estudio de las dinámicas familiares: defunciones y nacimientos, que amplían o reducen el tamaño familiar, lo cual puede acompañarse en muchos casos de la desaparición o transformación de la estructura preexistente, y matrimonios, que la mayoría de las veces dan lugar a la creación de nuevos hogares.

Asimismo, otra importante fuente que complementa el cuadro de la dinámica familiar es la que se refiere a la ruptura de las uniones conyugales: la información de divorcios. La principal fuente de datos de divorcios hasta 1995 ha sido la que suministra la memoria anual del Consejo General del Poder Judicial, con poco nivel de detalle sobre las características demográficas de las separaciones. A partir de aquel año, el Instituto Nacional de Estadística (INE) y el CGPJ firman un convenio con el objetivo de obtener resultados detallados de un fenómeno de importancia e incidencia creciente en España. A raíz de este convenio se diseñó un boletín estadístico en el que se recogía diversa información sociodemográfica que sería la base para la elaboración por el INE de una estadística de divorcios, separaciones nulidades al nivel nacional dentro de su publicación *Estadística Judiciales en España*.

El IEA elabora la Estadística de Divorcios, Separaciones y Nulidades en Andalucía, publicándose datos correspondientes a los años 1996 hasta 2003.

Otras fuentes estadísticas

- IEA. *Hogares y Familias en Andalucía. Evolución y proyección hasta 2016*.

2. Familias y hogares

2.1. Estructura de los hogares

2.1.1. Evolución del número de hogares según tamaño del hogar en Andalucía. Años 1993-2005

(miles de hogares)

	1993	1994	1995	1996	1997	1998	1999	2000	2001	2002	2003	2004	2005
Unipersonales													
Mujeres	140,4	147,0	140,3	143,6	155,6	158,1	165,8	170,4	179,6	185,8	195,3	206,6	221,1
Hombres	55,2	55,1	60,1	65,6	71,1	78,2	83,5	95,5	103,9	108,5	114,9	130,3	147,8
Dos personas	376,7	399,2	405,0	415,9	432,7	443,1	469,0	485,5	514,1	548,7	569,2	589,2	622,6
Tres personas	390,6	400,7	403,8	421,6	434,2	447,4	455,7	456,3	480,9	526,0	537,1	543,2	579,3
Cuatro personas	506,1	512,9	529,8	557,9	565,9	574,7	578,2	602,1	625,1	610,9	635,2	664,0	682,7
Cinco o más personas	513,3	498,9	489,9	458,1	443,5	437,5	425,7	408,4	372,6	364,5	351,1	342,3	325,3
Total	1.982,3	2.013,8	2.028,9	2.062,5	2.102,9	2.139,0	2.177,8	2.218,2	2.276,2	2.344,4	2.402,8	2.475,5	2.578,8
Tamaño medio del hogar	3,57	3,53	3,50	3,44	3,40	3,37	3,31	3,28	3,21	3,16	3,12	3,09	3,04

FUENTE: IEA. Explotación de la Encuesta de Población Activa del INE

2.1.2. Evolución del número de hogares según tipología A en Andalucía. Años 1993-2005

(miles de hogares)

	1993	1994	1995	1996	1997	1998	1999	2000	2001	2002	2003	2004	2005
Hogares familiares													
Pareja en núcleo													
Con hijos	1.250,2	1.255,5	1.259,6	1.272,8	1.287,5	1.296,9	1.292,8	1.300,1	1.307,0	1.313,5	1.326,7	1.352,4	1.385,0
Sin hijos	290,3	303,6	308,2	319,9	327,4	333,4	353,2	368,1	388,5	425,8	430,2	449,1	471,8
Monoparental con hijos dependientes													
De madre sola	43,4	44,5	45,2	43,8	41,1	41,9	43,6	44,7	51,5	58,1	59,1	61,3	67,6
De padre solo	7,5	5,7	5,2	6,2	5,4	6,1	5,6	7,2	5,2	3,8	7,7	7,6	8,4
Otros	149,0	153,8	163,4	163,8	169,9	176,2	188,5	186,0	188,7	198,4	208,3	204,0	208,3
Hogares no familiares													
Unipersonales													
Mujeres	140,4	147,0	140,3	143,6	155,6	158,1	165,8	170,4	179,6	185,8	195,3	206,6	221,1
Hombres	55,2	55,1	60,1	65,6	71,1	78,2	83,5	95,5	103,9	108,5	114,9	130,3	147,8
Otros													
Con dependientes	7,5	6,9	6,5	6,5	6,6	6,5	4,8	5,3	3,8	5,3	5,9	6,4	7,1
Sin dependientes	38,7	41,6	40,5	40,4	38,3	41,9	40,1	40,9	48,0	45,3	54,7	57,8	61,8
Total	1.982,3	2.013,8	2.028,9	2.062,5	2.102,9	2.139,0	2.177,8	2.218,2	2.276,2	2.344,4	2.402,8	2.475,5	2.578,8

FUENTE: IEA. Explotación de la Encuesta de Población Activa del INE

2. Familias y hogares

2.1.3. Evolución del número de hogares según tipología B en Andalucía. Años 1993-2005

(miles de hogares)

	1993	1994	1995	1996	1997	1998	1999	2000	2001	2002	2003	2004	2005
Unipersonales													
Mujeres	140,4	147,0	140,3	143,6	155,6	158,1	165,8	170,4	179,6	185,8	195,3	206,6	221,1
Hombres	55,2	55,1	60,1	65,6	71,1	78,2	83,5	95,5	103,9	108,5	114,9	130,3	147,8
Un adulto con dependientes													
Adulto mujer	21,0	25,4	24,1	20,6	22,0	22,3	24,8	27,0	29,5	35,6	34,0	34,5	43,2
Adulto hombre	2,4	1,0	1,4	1,7	1,9	1,8	2,7	2,8	2,1	2,0	4,0	4,7	6,2
Dos o más adultos													
Dos adultos solos	365,0	385,4	393,6	406,4	421,2	432,1	455,9	469,5	498,3	530,4	549,6	569,2	595,6
Más de dos adultos sin dependientes	380,5	399,6	428,2	459,0	474,0	487,6	507,2	521,0	533,1	546,6	563,8	565,6	566,0
Dos o más adultos con dependientes	1.017,7	1.000,3	981,2	965,7	957,1	959,0	938,0	931,9	929,7	935,5	941,2	964,7	999,0
Total	1.982,3	2.013,8	2.028,9	2.062,5	2.102,9	2.139,0	2.177,8	2.218,2	2.276,2	2.344,4	2.402,8	2.475,5	2.578,8

FUENTE: IEA. Explotación de la Encuesta de Población Activa del INE

2.1.4. Relación entre las tipologías de hogares A y B en Andalucía. Años 1995, 2000 y 2005

(miles de hogares)

	Tipología de hogar A								Total	
	Hogares familiares				Hogares no familiares					
	Pareja en núcleo		Monoparental con hijos dependientes		Otros	Unipersonales		Otros		
	Con hijos	Sin hijos	De madre sola	De padre solo		Mujeres	Hombres	Con dependientes		Sin dependientes
Año 1995										
Unipersonales										
Mujeres	np	np	np	np	np	140,3	np	np	np	140,3
Hombres	np	np	np	np	np	np	60,1	np	np	60,1
Un adulto con dependientes										
Adulto mujer	np	np	22,0	np	np	np	np	2,1	np	24,1
Adulto hombre	np	np	np	1,3	np	np	np	(*)	np	1,4
Dos o más adultos										
Dos adultos solos	np	287,1	np	np	74,5	np	np	np	31,9	393,6
Más de dos adultos sin dependientes	341,7	17,3	np	np	60,6	np	np	np	8,5	428,2
Dos o más adultos con dependientes	917,9	3,8	23,2	4,0	28,2	np	np	4,2	np	981,2
Total	1.259,6	308,2	45,2	5,2	163,4	140,3	60,1	6,5	40,5	2.028,9

CONTINÚA →

2.1.4. Relación entre las tipologías de hogares A y B en Andalucía. Años 1995, 2000 y 2005

(miles de hogares)

CONTINUACIÓN

	Tipología de hogar A									Total
	Hogares familiares					Hogares no familiares				
	Pareja en núcleo		Monoparental con hijos dependientes		Otros	Unipersonales		Otros		
	Con hijos	Sin hijos	De madre sola	De padre solo		Mujeres	Hombres	Con dependientes	Sin dependientes	
Año 2000										
Unipersonales										
Mujeres	np	np	np	np	np	170,4	np	np	np	170,4
Hombres	np	np	np	np	np	np	95,5	np	np	95,5
Un adulto con dependientes										
Adulto mujer	np	np	25,4	np	np	np	np	1,6	np	27,0
Adulto hombre	np	np	np	2,7	np	np	np	(*)	np	2,8
Dos o más adultos										
Dos adultos solos	np	347,5	np	np	90,2	np	np	np	31,8	469,5
Más de dos adultos sin dependientes	423,0	18,1	np	np	70,8	np	np	np	9,1	521,0
Dos o más adultos con dependientes	877,1	2,5	19,3	4,5	25,0	np	np	3,6	np	931,9
Total	1.300,1	368,1	44,7	7,2	186,0	170,4	95,5	5,3	40,9	2.218,2
Año 2005										
Unipersonales										
Mujeres	np	np	np	np	np	221,1	np	np	np	221,1
Hombres	np	np	np	np	np	np	147,8	np	np	147,8
Un adulto con dependientes										
Adulto mujer	np	np	41,9	np	np	np	np	1,4	np	43,2
Adulto hombre	np	np	np	5,9	np	np	np	(*)	np	6,2
Dos o más adultos										
Dos adultos solos	np	438,7	np	np	106,3	np	np	np	50,7	595,6
Más de dos adultos sin dependientes	446,4	28,7	np	np	79,8	np	np	np	11,1	566,0
Dos o más adultos con dependientes	938,6	4,5	25,7	2,5	22,2	np	np	5,5	np	999,0
Total	1.385,0	471,8	67,6	8,4	208,3	221,1	147,8	7,1	61,8	2.578,8

FUENTE: IEA. Explotación de la Encuesta de Población Activa del INE

*Estimación muestral inferior a 1.000 hogares.

2. Familias y hogares

2.1.5. Hogares según tamaño por sexo y grupo de edad de la persona de referencia en Andalucía. Años 1995, 2000 y 2005 (miles de hogares)

	Persona de referencia mujer					Persona de referencia hombre				
	Menos de 35 años	De 35 a 49 años	De 50 a 64 años	De 65 y más años	Total	Menos de 35 años	De 35 a 49 años	De 50 a 64 años	De 65 y más años	Total
Año 1995										
Unipersonales	4,8	5,5	21,1	108,9	140,3	8,6	9,5	14,7	27,3	60,1
Dos personas	6,6	11,9	23,4	54,4	96,4	49,4	20,5	67,1	171,6	308,6
Tres personas	6,6	16,0	18,3	18,3	59,1	114,2	57,8	95,3	77,4	344,7
Cuatro personas	2,5	11,6	11,7	9,3	35,1	103,1	237,5	122,9	31,2	494,7
Cinco o más personas	1,6	8,3	13,8	10,3	33,9	28,3	232,1	166,3	29,2	456,0
Total	22,0	53,3	88,2	201,3	364,8	303,6	557,4	466,3	336,7	1.664,0
Año 2000										
Unipersonales	11,9	10,6	22,9	125,1	170,4	18,4	20,5	20,5	36,1	95,5
Dos personas	12,1	20,9	28,1	62,1	123,2	62,8	34,6	68,3	196,5	362,2
Tres personas	10,2	23,9	27,3	20,5	81,8	91,7	90,3	99,6	92,9	374,5
Cuatro personas	7,5	17,0	10,9	10,0	45,4	75,5	301,7	140,3	39,2	556,7
Cinco o más personas	2,2	7,2	11,4	12,3	33,1	17,1	175,8	152,3	30,1	375,3
Total	44,0	79,5	100,6	230,0	454,0	265,5	622,9	480,9	394,9	1.764,2
Año 2005										
Unipersonales	21,3	15,2	27,2	157,3	221,1	36,6	38,4	31,2	41,6	147,8
Dos personas	35,3	33,2	50,4	85,9	204,8	84,3	56,7	81,6	195,3	417,9
Tres personas	34,8	54,4	44,6	27,4	161,1	94,7	119,5	124,1	79,9	418,2
Cuatro personas	24,8	61,7	27,3	9,0	122,7	66,4	315,8	143,2	34,6	559,9
Cinco o más personas	6,1	26,8	19,8	8,2	60,9	15,2	123,0	100,0	26,2	264,4
Total	122,3	191,3	169,1	287,8	770,6	297,2	653,4	480,2	377,5	1.808,3

FUENTE: IEA. Explotación de la Encuesta de Población Activa del INE

2.1.6. Hogares según tipología A por grupo de edad de la persona de referencia en Andalucía.
Años 1995, 2000 y 2005 (miles de hogares)

	Menos de 35 años	De 35 a 49 años	De 50 a 64 años	De 65 y más años	Total
Año 1995					
Hogares familiares					
Pareja en núcleo					
Con hijos	245,4	527,1	371,0	116,1	1.259,6
Sin hijos	48,7	19,9	66,6	172,9	308,2
Monoparental con hijos dependientes					
De madre sola	8,5	28,3	7,5	(*)	45,2
De padre solo	(*)	2,3	2,1	(*)	5,2
Otros	2,2	13,7	63,6	83,9	163,4
Hogares no familiares					
Unipersonales					
Mujeres	4,8	5,5	21,1	108,9	140,3
Hombres	8,6	9,5	14,7	27,3	60,1
Otros	7,0	4,5	7,9	27,6	46,9
Total	325,6	610,7	554,5	538,0	2.028,9
Año 2000					
Hogares familiares					
Pareja en núcleo					
Con hijos	191,8	582,8	384,8	140,6	1.300,1
Sin hijos	68,4	33,5	67,4	198,8	368,1
Monoparental con hijos dependientes					
De madre sola	8,1	28,6	7,6	(*)	44,7
De padre solo	(*)	2,7	3,2	1,0	7,2
Otros	4,0	17,6	67,9	96,6	186,0
Hogares no familiares					
Unipersonales					
Mujeres	11,9	10,6	22,9	125,1	170,4
Hombres	18,4	20,5	20,5	36,1	95,5
Otros	6,6	6,1	7,2	26,3	46,1
Total	309,5	702,4	581,5	624,9	2.218,2
Año 2005					
Hogares familiares					
Pareja en núcleo					
Con hijos	217,5	640,3	397,6	129,6	1.385,0
Sin hijos	95,4	55,0	97,2	224,3	471,8
Monoparental con hijos dependientes					
De madre sola	15,2	44,4	8,1	(*)	67,6
De padre solo	(*)	5,0	2,5	(*)	8,4
Otros	8,5	35,6	79,0	85,2	208,3
Hogares no familiares					
Unipersonales					
Mujeres	21,3	15,2	27,2	157,3	221,1
Hombres	36,6	38,4	31,2	41,6	147,8
Otros	24,1	10,8	6,6	27,3	68,9
Total	419,4	844,7	649,3	665,3	2.578,8

FUENTE: IEA. Explotación de la Encuesta de Población Activa del INE

*Estimación muestral inferior a 1.000 hogares.

2. Familias y hogares

2.1.7. Hogares familiares en torno a una pareja según grupo de edad de la persona de referencia por estado civil de la pareja en Andalucía. Años 1995, 2000 y 2005

	Hogares en pareja (miles)	Porcentaje de hogares en pareja sobre el total de hogares	Porcentaje de hogares con persona de referencia casada sobre el total de hogares en pareja		Total
			Persona de referencia mujer	Persona de referencia hombre	
Año 1995					
Persona de referencia de menos de 40 años	492,7	90,60	1,58	97,22	98,81
Persona de referencia de 40 a 59 años	639,9	85,51	0,51	98,88	99,39
Persona de referencia de 60 y más años	435,2	59,07	0,41	98,79	99,20
Total	1.567,8	77,27	0,82	98,34	99,16
Año 2000					
Persona de referencia de menos de 40 años	483,2	86,28	5,50	91,69	97,19
Persona de referencia de 40 a 59 años	711,0	83,57	2,43	96,73	99,16
Persona de referencia de 60 y más años	474,0	58,71	1,62	97,93	99,55
Total	1.668,2	75,21	3,09	95,61	98,70
Año 2005					
Persona de referencia de menos de 40 años	550,8	78,65	17,22	68,92	86,14
Persona de referencia de 40 a 59 años	809,3	79,53	12,72	83,48	96,19
Persona de referencia de 60 y más años	496,8	57,70	11,69	86,88	98,57
Total	1.856,8	72,00	13,78	80,07	93,85

FUENTE: IEA. Explotación de la Encuesta de Población Activa del INE

2.1.8. Hogares según tipología B y grupo de edad de la persona de referencia por estudios terminados en Andalucía. Años 1995, 2000 y 2005 (miles de hogares)

	Analfabetos y sin estudios	Primarios	Secundarios	Técnicos profesionales	Universitarios y otros	Total
Año 1995						
Persona de referencia menor de 40 años						
Unipersonales						
Mujeres	(*)	(*)	1,0	(*)	4,0	6,1
Hombres	(*)	2,3	4,6	1,5	2,4	11,1
Un adulto con dependientes						
Adulto mujer	2,2	4,8	7,3	1,2	2,2	17,6
Adulto hombre	(*)	(*)	(*)	(*)	(*)	(*)
Dos o más adultos						
Dos adultos solos	2,0	8,8	28,4	12,7	11,4	63,4
Más de dos adultos sin dependientes	(*)	2,0	1,5	(*)	(*)	5,8
Dos o más adultos con dependientes	37,9	142,5	171,2	49,1	38,7	439,4
Persona de referencia de 40 a 59 años						
Unipersonales						
Mujeres	5,2	4,0	1,8	(*)	2,3	14,0
Hombres	5,0	4,9	2,1	(*)	2,7	14,9
Un adulto con dependientes						
Adulto mujer	(*)	1,8	1,3	(*)	(*)	4,7
Adulto hombre	(*)	(*)	(*)	(*)	(*)	(*)
Dos o más adultos						
Dos adultos solos	22,2	19,1	6,9	1,1	4,1	53,4
Más de dos adultos sin dependientes	61,6	80,9	26,0	5,8	16,2	190,5
Dos o más adultos con dependientes	132,2	192,8	77,0	22,9	45,2	470,0
Persona de referencia de 60 y más años						
Unipersonales						
Mujeres	84,6	27,3	4,0	1,3	3,1	120,2
Hombres	22,6	8,9	1,3	(*)	(*)	34,1
Un adulto con dependientes						
Adulto mujer	1,5	(*)	(*)	(*)	(*)	1,7
Adulto hombre	(*)	(*)	(*)	(*)	(*)	(*)
Dos o más adultos						
Dos adultos solos	172,5	79,8	11,6	3,3	9,5	276,7
Más de dos adultos sin dependientes	130,8	70,1	13,3	3,5	14,1	231,9
Dos o más adultos con dependientes	48,4	18,8	1,9	(*)	1,8	71,8
Total	731,0	669,8	361,1	107,0	160,0	2.028,9
Año 2000						
Persona de referencia menor de 40 años						
Unipersonales						
Mujeres	(*)	(*)	4,6	4,6	5,1	15,2
Hombres	2,8	2,5	8,9	3,8	9,5	27,5
Un adulto con dependientes						
Adulto mujer	1,2	4,3	5,3	2,1	1,2	14,2
Adulto hombre	(*)	(*)	(*)	(*)	(*)	(*)
Dos o más adultos						
Dos adultos solos	1,8	10,9	38,8	22,0	21,1	94,6
Más de dos adultos sin dependientes	(*)	1,2	3,3	(*)	1,5	7,4
Dos o más adultos con dependientes	26,0	85,5	184,1	63,8	41,0	400,4
Persona de referencia de 40 a 59 años						
Unipersonales						
Mujeres	4,4	3,0	4,9	1,3	3,9	17,4
Hombres	7,0	8,6	4,7	1,4	3,6	25,4
Un adulto con dependientes						
Adulto mujer	1,2	3,7	2,7	(*)	2,8	11,3
Adulto hombre	(*)	(*)	(*)	(*)	(*)	1,2
Dos o más adultos						
Dos adultos solos	17,6	16,9	18,7	3,9	9,8	66,9
Más de dos adultos sin dependientes	64,1	92,3	54,7	14,1	31,4	256,6
Dos o más adultos con dependientes	94,0	159,4	119,1	34,7	64,7	472,0

CONTINÚA →

2. Familias y hogares

2.1.8. Hogares según tipología B y grupo de edad de la persona de referencia por estudios terminados en Andalucía. Años 1995, 2000 y 2005 (miles de hogares)

CONTINUACIÓN

	Analfabetos y sin estudios	Primarios	Secundarios	Técnicos profesionales	Universitarios y otros	Total
Persona de referencia de 60 y más años						
Unipersonales						
Mujeres	98,4	27,6	6,5	1,2	4,1	137,8
Hombres	24,3	9,9	5,0	(*)	3,2	42,6
Un adulto con dependientes						
Adulto mujer	1,1	(*)	(*)	(*)	(*)	1,6
Adulto hombre	(*)	(*)	(*)	(*)	(*)	(*)
Dos o más adultos						
Dos adultos solos	193,5	72,8	22,3	4,7	14,7	308,0
Más de dos adultos sin dependientes	139,5	69,5	23,9	5,1	18,9	257,0
Dos o más adultos con dependientes	40,0	12,7	3,6	1,4	1,9	59,6
Total	718,0	582,5	511,8	166,1	239,7	2.218,2
Año 2005						
Persona de referencia menor de 40 años						
Unipersonales						
Mujeres	(*)	1,7	8,1	5,1	9,9	25,2
Hombres	3,3	6,4	19,2	10,9	10,0	49,8
Un adulto con dependientes						
Adulto mujer	(*)	3,4	13,7	6,0	2,4	26,4
Adulto hombre	(*)	(*)	1,7	(*)	(*)	2,4
Dos o más adultos						
Dos adultos solos	4,8	13,2	58,5	32,5	34,0	142,9
Más de dos adultos sin dependientes	(*)	4,4	7,3	3,5	4,3	20,0
Dos o más adultos con dependientes	12,8	58,0	233,2	78,7	50,7	433,5
Persona de referencia de 40 a 59 años						
Unipersonales						
Mujeres	3,1	4,4	6,8	2,4	7,3	24,0
Hombres	5,6	12,0	15,7	5,1	8,0	46,3
Un adulto con dependientes						
Adulto mujer	1,3	3,2	4,7	1,3	5,5	16,1
Adulto hombre	(*)	(*)	1,3	1,2	(*)	3,8
Dos o más adultos						
Dos adultos solos	17,0	32,9	33,9	8,0	21,2	113,1
Más de dos adultos sin dependientes	45,0	93,0	99,4	25,3	37,0	299,8
Dos o más adultos con dependientes	50,6	122,6	202,9	62,3	76,4	514,7
Persona de referencia de 60 y más años						
Unipersonales						
Mujeres	98,0	44,8	16,9	3,9	8,3	171,8
Hombres	25,8	11,4	8,1	2,2	4,2	51,7
Un adulto con dependientes						
Adulto mujer	(*)	(*)	(*)	(*)	(*)	(*)
Adulto hombre	(*)	(*)	(*)	(*)	(*)	(*)
Dos o más adultos						
Dos adultos solos	178,0	97,6	36,8	6,3	20,9	339,6
Más de dos adultos sin dependientes	108,3	72,0	35,7	7,1	23,1	246,2
Dos o más adultos con dependientes	28,2	14,9	3,9	(*)	2,9	50,8
Total	584,7	596,4	808,1	263,0	326,6	2.578,8

FUENTE: IEA. Explotación de la Encuesta de Población Activa del INE

*Estimación muestral inferior a 1.000 hogares.

2.1.9. Hogares según tamaño por relación con la actividad económica de la persona de referencia en Andalucía. Años 1995, 2000 y 2005 (miles de hogares)

	Ocupado	Parado	Otra	Total
Año 1995				
Unipersonales				
Mujeres	13,2	2,5	124,5	140,3
Hombres	17,0	6,8	36,3	60,1
Dos personas	92,7	26,8	285,5	405,0
Tres personas	188,0	49,1	166,7	403,8
Cuatro personas	346,6	78,2	104,9	529,8
Cinco o más personas	296,0	77,5	116,3	489,9
Total	953,6	240,9	834,3	2.028,9
Año 2000				
Unipersonales				
Mujeres	26,7	2,7	141,0	170,4
Hombres	37,6	8,3	49,5	95,5
Dos personas	140,5	23,9	321,1	485,5
Tres personas	239,7	37,3	179,3	456,3
Cuatro personas	434,1	54,0	114,1	602,1
Cinco o más personas	258,7	42,9	106,8	408,4
Total	1.137,3	169,1	911,8	2.218,2
Año 2005				
Unipersonales				
Mujeres	37,3	5,6	178,2	221,1
Hombres	75,4	9,8	62,6	147,8
Dos personas	228,3	24,7	369,6	622,6
Tres personas	330,5	33,7	215,1	579,3
Cuatro personas	487,4	40,2	155,0	682,7
Cinco o más personas	210,7	18,9	95,7	325,3
Total	1.369,6	133,0	1.076,2	2.578,8

FUENTE: IEA. Explotación de la Encuesta de Población Activa del INE

2. Familias y hogares

2.1.10. Hogares según tipología A por relación con la actividad económica de la persona de referencia en Andalucía. Años 1995, 2000 y 2005 (miles de hogares)

	Ocupado	Parado	Otra	Total
Año 1995				
Hogares familiares				
Pareja en núcleo				
Con hijos	791,0	190,7	277,8	1.259,6
Sin hijos	75,2	20,1	212,8	308,2
Monoparental con hijos dependientes				
De madre sola	19,0	10,3	15,8	45,2
De padre solo	2,6	1,2	1,4	5,2
Otros	25,9	5,4	132,0	163,4
Hogares no familiares				
Unipersonales				
Mujeres	13,2	2,5	124,5	140,3
Hombres	17,0	6,8	36,3	60,1
Otros	9,6	3,8	33,6	46,9
Total	953,6	240,9	834,3	2.028,9
Año 2000				
Hogares familiares				
Pareja en núcleo				
Con hijos	886,0	119,4	294,7	1.300,1
Sin hijos	114,1	15,4	238,6	368,1
Monoparental con hijos dependientes				
De madre sola	24,0	9,3	11,3	44,7
De padre solo	4,0	(*)	2,3	7,2
Otros	33,1	10,0	143,0	186,0
Hogares no familiares				
Unipersonales				
Mujeres	26,7	2,7	141,0	170,4
Hombres	37,6	8,3	49,5	95,5
Otros	11,8	3,0	31,4	46,1
Total	1.137,3	169,1	911,8	2.218,2
Año 2005				
Hogares familiares				
Pareja en núcleo				
Con hijos	947,5	79,6	357,9	1.385,0
Sin hijos	173,2	15,5	283,1	471,8
Monoparental con hijos dependientes				
De madre sola	42,1	8,0	17,5	67,6
De padre solo	6,5	(*)	1,1	8,4
Otros	57,0	9,0	142,4	208,3
Hogares no familiares				
Unipersonales				
Mujeres	37,3	5,6	178,2	221,1
Hombres	75,4	9,8	62,6	147,8
Otros	30,7	4,7	33,5	68,9
Total	1.369,6	133,0	1.076,2	2.578,8

FUENTE: IEA. Explotación de la Encuesta de Población Activa del INE

*Estimación muestral inferior a 1.000 hogares.

2.1.11. Evolución de los hogares según tamaño por número de activos y número de ocupados en Andalucía.
Años 2001-2005 (miles de hogares)

	Sin activos		Un activo		Dos activos			Tres o más activos				Total
	Sin ocupados	Un ocupado	Sin ocupados	Un ocupado	Dos ocupados	Sin ocupados	Un ocupado	Dos ocupados	Tres o más ocupados			
Año 2001												
Unipersonales												
Mujeres	148,0	3,2	28,5	np	np	np	np	np	np	np	179,6	
Hombres	51,5	8,1	44,4	np	np	np	np	np	np	np	103,9	
Dos personas	265,1	23,7	117,9	4,9	25,8	76,6	np	np	np	np	514,1	
Tres personas	63,7	33,4	197,6	9,5	44,8	110,0	(*)	3,7	5,5	12,1	480,9	
Cuatro personas	25,2	24,3	229,5	12,5	73,4	178,0	2,5	10,7	26,2	42,8	625,1	
Cinco o más personas	8,6	11,5	86,3	5,2	34,7	82,4	5,2	17,1	32,8	88,8	372,6	
Total	562,1	104,2	704,2	32,2	178,6	447,0	8,2	31,5	64,5	143,7	2.276,2	
Año 2002												
Unipersonales												
Mujeres	156,0	4,1	25,7	np	np	np	np	np	np	np	185,8	
Hombres	48,2	7,8	52,4	np	np	np	np	np	np	np	108,5	
Dos personas	276,7	24,7	123,5	6,4	30,3	87,1	np	np	np	np	548,7	
Tres personas	58,7	43,9	196,0	11,5	53,9	130,9	1,0	4,2	8,1	17,7	526,0	
Cuatro personas	17,1	25,1	205,3	15,5	79,9	175,2	2,1	10,9	30,0	49,8	610,9	
Cinco o más personas	8,4	10,0	79,2	6,6	37,2	77,9	4,4	17,6	35,4	87,7	364,5	
Total	565,1	115,6	682,2	40,0	201,3	471,2	7,5	32,7	73,4	155,3	2.344,4	
Año 2003												
Unipersonales												
Mujeres	161,4	4,8	29,1	np	np	np	np	np	np	np	195,3	
Hombres	53,2	9,1	52,6	np	np	np	np	np	np	np	114,9	
Dos personas	275,0	28,2	128,3	5,8	34,1	97,7	np	np	np	np	569,2	
Tres personas	57,5	39,9	193,8	12,1	57,0	147,5	1,1	4,0	9,6	14,7	537,1	
Cuatro personas	18,4	25,3	206,4	14,9	82,7	192,2	2,4	9,9	28,8	54,2	635,2	
Cinco o más personas	7,7	9,6	73,7	5,6	33,8	78,0	3,7	14,2	31,9	92,9	351,1	
Total	573,1	117,0	683,9	38,3	207,7	515,4	7,2	28,2	70,3	161,8	2.402,8	
Año 2004												
Unipersonales												
Mujeres	166,6	6,3	33,7	np	np	np	np	np	np	np	206,6	
Hombres	57,9	8,9	63,4	np	np	np	np	np	np	np	130,3	
Dos personas	274,6	30,6	138,5	5,8	34,6	105,1	np	np	np	np	589,2	
Tres personas	55,7	37,7	200,5	11,4	55,0	147,7	1,0	4,0	8,7	21,5	543,2	
Cuatro personas	20,5	21,7	207,8	12,5	78,6	215,8	2,4	12,1	29,7	63,0	664,0	
Cinco o más personas	8,0	8,4	74,0	5,8	30,8	81,6	2,1	8,7	31,4	91,3	342,3	
Total	583,4	113,6	717,9	35,4	199,0	550,2	5,5	24,8	69,8	175,8	2.475,5	
Año 2005												
Unipersonales												
Mujeres	178,2	5,6	37,3	np	np	np	np	np	np	np	221,1	
Hombres	62,6	9,8	75,4	np	np	np	np	np	np	np	147,8	
Dos personas	290,0	22,3	155,0	5,3	27,8	122,2	np	np	np	np	622,6	
Tres personas	60,5	30,2	213,0	8,2	50,4	178,5	(*)	3,2	9,4	24,9	579,3	
Cuatro personas	22,2	19,3	215,0	10,3	68,7	231,1	1,8	7,7	26,9	79,7	682,7	
Cinco o más personas	7,9	9,5	68,8	4,4	24,2	79,5	1,0	8,8	28,2	93,0	325,3	
Total	621,4	96,8	764,5	28,2	171,1	611,2	3,8	19,7	64,5	197,6	2.578,8	

FUENTE: IEA. Explotación de la Encuesta de Población Activa del INE

*Estimación muestral inferior a 1.000 hogares.

2. Familias y hogares

2.1.12. Evolución de los hogares con al menos un activo según tipología A por número de activos y número de ocupados en Andalucía. Años 2001-2005 (miles de hogares)

	Un activo		Dos activos			Tres o más activos			Total
	Sin ocupados	Un ocupado	Sin ocupados	Un ocupado	Dos ocupados	Sin ocupados	Un ocupado	Dos o más ocupados	
Año 2001									
Hogares familiares									
Pareja en núcleo									
Con hijos	56,1	464,2	23,2	135,9	343,4	6,4	26,6	184,3	1.240,0
Sin hijos	8,2	57,2	4,5	22,8	66,1	(*)	(*)	1,5	160,4
Monoparental con hijos dependientes									
De madre sola	6,3	24,1	(*)	3,3	4,3	(*)	1,1	2,4	42,6
De padre solo	(*)	2,3	(*)	(*)	(*)	(*)	(*)	(*)	4,6
Otros	19,5	72,6	3,1	13,3	24,4	1,5	3,1	15,3	152,8
Hogares no familiares									
Unipersonales									
Mujeres	3,2	28,5	np	np	np	np	np	np	31,7
Hombres	8,1	44,4	np	np	np	np	np	np	52,5
Otros	2,5	10,9	(*)	2,9	8,1	(*)	(*)	4,0	29,5
Total	104,2	704,2	32,2	178,6	447,0	8,2	31,5	208,2	1.714,1
Año 2002									
Hogares familiares									
Pareja en núcleo									
Con hijos	61,1	428,9	28,8	153,1	354,0	6,0	28,7	198,3	1.258,9
Sin hijos	10,9	62,1	5,1	26,1	74,7	(*)	(*)	1,8	181,6
Monoparental con hijos dependientes									
De madre sola	8,4	29,5	(*)	3,2	4,1	(*)	(*)	3,8	51,0
De padre solo	(*)	1,9	(*)	(*)	(*)	(*)	(*)	(*)	3,2
Otros	20,1	70,0	4,3	16,0	29,3	(*)	2,2	20,3	163,2
Hogares no familiares									
Unipersonales									
Mujeres	4,1	25,7	np	np	np	np	np	np	29,8
Hombres	7,8	52,4	np	np	np	np	np	np	60,3
Otros	2,8	11,6	(*)	2,7	8,8	(*)	(*)	4,0	31,4
Total	115,6	682,2	40,0	201,3	471,2	7,5	32,7	228,7	1.779,3
Año 2003									
Hogares familiares									
Pareja en núcleo									
Con hijos	60,1	419,5	26,8	154,5	380,3	5,8	23,7	199,6	1.270,3
Sin hijos	12,1	63,3	4,3	28,7	79,7	(*)	(*)	2,4	191,1
Monoparental con hijos dependientes									
De madre sola	6,9	28,0	1,2	3,4	6,5	(*)	(*)	4,1	51,5
De padre solo	(*)	4,2	(*)	(*)	(*)	(*)	(*)	1,0	6,8
Otros	19,7	74,7	4,7	16,0	33,6	(*)	2,9	20,8	172,8
Hogares no familiares									
Unipersonales									
Mujeres	4,8	29,1	np	np	np	np	np	np	33,9
Hombres	9,1	52,6	np	np	np	np	np	np	61,8
Otros	3,6	12,4	1,3	4,8	14,9	(*)	(*)	4,2	41,6
Total	117,0	683,9	38,3	207,7	515,4	7,2	28,2	232,1	1.829,7
Año 2004									
Hogares familiares									
Pareja en núcleo									
Con hijos	53,7	428,3	24,5	145,5	406,8	4,3	20,1	210,9	1.294,0
Sin hijos	10,8	69,5	4,5	27,3	89,0	(*)	(*)	4,5	206,1
Monoparental con hijos dependientes									
De madre sola	8,2	26,2	1,4	4,1	8,0	(*)	1,1	3,7	52,8
De padre solo	(*)	5,4	(*)	(*)	(*)	(*)	(*)	(*)	7,3
Otros	21,8	76,9	4,0	16,6	31,8	(*)	2,8	19,0	173,6

CONTINÚA →

2.1.12. Evolución de los hogares con al menos un activo según tipología A por número de activos y número de ocupados en Andalucía. Años 2001-2005 (miles de hogares)

CONTINUACIÓN

	Un activo		Dos activos			Tres o más activos			Total
	Sin ocupados	Un ocupado	Sin ocupados	Un ocupado	Dos ocupados	Sin ocupados	Un ocupado	Dos o más ocupados	
Hogares no familiares									
Unipersonales									
Mujeres	6,3	33,7	np	np	np	np	np	np	40,0
Hombres	8,9	63,4	np	np	np	np	np	np	72,4
Otros	3,6	14,5	1,2	5,4	13,9	(*)	(*)	6,8	46,0
Total	113,6	717,9	35,4	199,0	550,2	5,5	24,8	245,6	1.892,1
Año 2005									
Hogares familiares									
Pareja en núcleo									
Con hijos	46,7	438,2	17,6	127,7	448,6	3,1	16,5	226,2	1.324,6
Sin hijos	8,8	78,2	3,5	21,5	101,4	(*)	(*)	4,5	218,2
Monoparental con hijos dependientes									
De madre sola	6,5	34,4	1,5	3,8	6,0	(*)	(*)	3,6	56,3
De padre solo	(*)	6,0	(*)	(*)	(*)	(*)	(*)	(*)	7,9
Otros	14,3	81,5	3,6	13,5	36,5	(*)	2,5	20,6	173,2
Hogares no familiares									
Unipersonales									
Mujeres	5,6	37,3	np	np	np	np	np	np	42,9
Hombres	9,8	75,4	np	np	np	np	np	np	85,2
Otros	4,4	13,5	1,7	4,6	18,0	(*)	(*)	7,0	49,2
Total	96,8	764,5	28,2	171,1	611,2	3,8	19,7	262,1	1.957,5

FUENTE: IEA. Explotación de la Encuesta de Población Activa del INE

*Estimación muestral inferior a 1.000 hogares.

2.1.13. Evolución de los hogares según tipología B por número de perceptores de ingresos en la vivienda en Andalucía. Años 2001-2005 (miles de hogares)

	Ningún perceptor	Un perceptor	Dos perceptores	Tres o más perceptores	Total
Año 2001					
Unipersonales					
Mujeres	13,6	166,1	np	np	179,6
Hombres	10,6	93,3	np	np	103,9
Un adulto con dependientes					
Adulto mujer	5,2	23,7	(*)	np	29,5
Adulto hombre	(*)	2,0	(*)	np	2,1
Dos o más adultos					
Dos adultos solos	16,6	241,1	240,6	np	498,3
Más de dos adultos sin dependientes	6,7	106,7	211,3	208,4	533,1
Dos o más adultos con dependientes	27,2	432,2	360,6	109,7	929,7
Total	79,9	1.065,1	813,2	318,1	2.276,2

CONTINÚA →

2. Familias y hogares

2.1.13. Evolución de los hogares según tipología B por número de perceptores de ingresos en la vivienda en Andalucía. Años 2001-2005 (miles de hogares)

CONTINUACIÓN

	Ningún perceptor	Un perceptor	Dos perceptores	Tres o más perceptores	Total
Año 2002					
Unipersonales					
Mujeres	13,5	172,2	np	np	185,8
Hombres	8,9	99,6	np	np	108,5
Un adulto con dependientes					
Adulto mujer	5,1	29,6	(*)	np	35,6
Adulto hombre	(*)	1,8	(*)	np	2,0
Dos o más adultos					
Dos adultos solos	15,9	250,8	263,6	np	530,4
Más de dos adultos sin dependientes	6,2	103,8	216,0	220,6	546,6
Dos o más adultos con dependientes	26,2	424,4	373,1	111,8	935,5
Total	76,0	1.082,2	853,8	332,5	2.344,4
Año 2003					
Unipersonales					
Mujeres	13,5	181,8	np	np	195,3
Hombres	12,3	102,6	np	np	114,9
Un adulto con dependientes					
Adulto mujer	4,8	28,2	1,1	np	34,0
Adulto hombre	(*)	3,4	(*)	np	4,0
Dos o más adultos					
Dos adultos solos	15,2	252,9	281,5	np	549,6
Más de dos adultos sin dependientes	8,6	104,9	216,4	233,9	563,8
Dos o más adultos con dependientes	25,7	409,1	395,9	110,4	941,2
Total	80,6	1.082,9	894,9	344,3	2.402,8
Año 2004					
Unipersonales					
Mujeres	14,0	192,6	np	np	206,6
Hombres	10,0	120,3	np	np	130,3
Un adulto con dependientes					
Adulto mujer	7,3	26,1	1,2	np	34,5
Adulto hombre	(*)	4,6	(*)	np	4,7
Dos o más adultos					
Dos adultos solos	15,5	257,1	296,5	np	569,2
Más de dos adultos sin dependientes	5,2	96,4	224,5	239,5	565,6
Dos o más adultos con dependientes	23,0	399,3	423,3	119,0	964,7
Total	75,1	1.096,4	945,6	358,5	2.475,5
Año 2005					
Unipersonales					
Mujeres	21,9	199,2	np	np	221,1
Hombres	11,5	136,3	np	np	147,8
Un adulto con dependientes					
Adulto mujer	6,8	34,4	2,1	np	43,2
Adulto hombre	(*)	5,4	(*)	np	6,2
Dos o más adultos					
Dos adultos solos	15,3	264,8	315,5	np	595,6
Más de dos adultos sin dependientes	4,7	77,9	215,7	267,7	566,0
Dos o más adultos con dependientes	20,5	365,1	477,9	135,4	999,0
Total	81,3	1.083,1	1.011,3	403,1	2.578,8

FUENTE: IEA. Explotación de la Encuesta de Población Activa del INE

*Estimación muestral inferior a 1.000 hogares.

2.1.14. Hogares familiares en torno a una pareja según la edad de la mujer por relación con la actividad económica de los miembros de la pareja en Andalucía. Años 1995, 2000 y 2005 (miles de hogares)

	Hombre ocupado				Hombre no ocupado			
	Actividad económica de la mujer				Actividad económica de la mujer			
	Ocupada	Parada	Inactiva	Total	Ocupada	Parada	Inactiva	Total
Año 1995								
Mujer menor de 35 años								
Pareja con hijos	60,8	42,1	150,7	253,7	17,0	26,9	42,3	86,2
Pareja sin hijos	20,8	10,0	10,9	41,6	3,9	3,9	4,2	12,0
Mujer de 35 a 49 años								
Pareja con hijos	109,4	43,3	248,1	400,8	27,2	31,3	69,0	127,5
Pareja sin hijos	5,4	1,3	5,4	12,0	1,3	2,1	2,9	6,2
Mujer de 50 a 64 años								
Pareja con hijos	22,8	6,4	106,7	135,9	20,8	12,5	148,1	181,3
Pareja sin hijos	2,9	1,2	15,5	19,6	6,2	3,8	67,2	77,2
Año 2000								
Mujer menor de 35 años								
Pareja con hijos	71,5	40,7	122,5	234,7	9,4	16,4	19,0	44,8
Pareja sin hijos	38,5	16,5	16,1	71,1	3,8	2,0	1,5	7,4
Mujer de 35 a 49 años								
Pareja con hijos	165,3	67,7	261,2	494,2	31,7	25,8	43,7	101,1
Pareja sin hijos	12,5	2,7	5,3	20,4	2,6	1,4	3,9	8,0
Mujer de 50 a 64 años								
Pareja con hijos	33,6	7,5	123,5	164,6	21,0	10,1	138,3	169,4
Pareja sin hijos	4,4	1,7	15,1	21,2	7,1	4,6	59,8	71,6
Año 2005								
Mujer menor de 35 años								
Pareja con hijos	109,9	30,2	125,3	265,4	9,6	6,6	14,3	30,5
Pareja sin hijos	68,7	10,5	20,5	99,8	4,4	1,6	2,8	8,7
Mujer de 35 a 49 años								
Pareja con hijos	257,4	49,0	258,4	564,8	33,1	14,7	44,1	92,0
Pareja sin hijos	23,5	3,4	13,8	40,7	4,2	1,8	4,4	10,3
Mujer de 50 a 64 años								
Pareja con hijos	55,7	6,4	127,6	189,7	29,1	6,0	121,5	156,6
Pareja sin hijos	8,4	1,7	25,7	35,8	11,5	2,9	69,0	83,4

FUENTE: IEA. Explotación de la Encuesta de Población Activa del INE

*Estimación muestral inferior a 1.000 hogares.

2. Familias y hogares

2.2. Flujos demográficos relacionados con la formación, crecimiento y disolución del número de hogares

2.2.1. Evolución de los matrimonios primeros y posteriores por sexo, grupo de edad y provincia de residencia de los cónyuges. Años 2002-2005

	Esposas									Total
	Menos de 20 años	De 20 a 24 años	De 25 a 29 años	De 30 a 34 años	De 35 a 39 años	De 40 a 44 años	De 45 a 49 años	De 50 a 54 años	De 55 y más años	
Año 2002										
Primeros										
Almería	110	714	1.234	461	120	30	13	7	2	2.691
Cádiz	113	1.186	3.192	1.344	295	80	21	6	11	6.248
Córdoba	120	950	1.922	708	145	52	14	7	7	3.925
Granada	142	973	1.900	780	189	58	24	6	15	4.087
Huelva	70	452	1.210	493	104	22	7	8	8	2.374
Jaén	117	970	1.426	443	104	17	11	4	10	3.102
Málaga	156	1.371	3.323	1.408	356	93	31	21	24	6.783
Sevilla	239	1.820	5.095	2.104	410	102	33	17	26	9.846
Andalucía	1.067	8.436	19.302	7.741	1.723	454	154	76	103	39.056
Posteriores										
Almería	-	6	27	34	36	17	12	8	12	152
Cádiz	-	2	21	57	62	48	36	23	25	274
Córdoba	-	1	20	38	46	25	13	8	6	157
Granada	-	1	17	41	38	26	20	15	21	179
Huelva	-	2	11	14	22	15	12	1	7	84
Jaén	-	2	12	20	24	17	10	9	6	100
Málaga	-	6	32	105	92	80	64	41	41	461
Sevilla	-	6	35	69	100	56	43	27	33	369
Andalucía	-	26	175	378	420	284	210	132	151	1.776
Total	-	8.462	19.477	8.119	2.143	738	364	208	254	40.832
Año 2003										
Primeros										
Almería	76	701	1.280	489	129	41	13	2	3	2.734
Cádiz	79	1.099	3.270	1.394	323	91	33	10	14	6.313
Córdoba	99	931	1.989	743	162	52	16	5	8	4.005
Granada	106	945	2.037	869	208	60	19	11	11	4.266
Huelva	54	475	1.239	522	99	28	11	11	6	2.445
Jaén	87	923	1.423	450	122	28	13	2	12	3.060
Málaga	130	1.426	3.361	1.523	402	101	54	21	23	7.041
Sevilla	182	1.582	5.000	2.266	463	137	66	23	30	9.749
Andalucía	813	8.082	19.599	8.256	1.908	538	225	85	107	39.613
Posteriores										
Almería	-	11	22	45	39	39	17	5	12	190
Cádiz	-	5	15	66	80	53	35	20	17	291
Córdoba	-	2	16	35	46	18	15	8	13	153
Granada	-	4	29	51	38	30	22	9	13	196
Huelva	-	2	7	26	30	19	17	11	6	118
Jaén	-	3	13	21	33	18	5	6	8	107
Málaga	-	12	30	103	120	100	58	39	36	498
Sevilla	-	1	32	82	105	78	51	32	31	412
Andalucía	-	40	164	429	491	355	220	130	136	1.965
Total	813	8.122	19.763	8.685	2.399	893	445	215	243	41.578

Esposos										
Menos de 20 años	De 20 a 24 años	De 25 a 29 años	De 30 a 34 años	De 35 a 39 años	De 40 a 44 años	De 45 a 49 años	De 50 a 54 años	De 55 y más años	Total	
Año 2002										
Primeros										
34	380	1.205	751	196	50	19	8	11	2.654	Almería
19	590	2.841	2.019	512	118	22	12	17	6.150	Cádiz
27	499	1.904	1.104	250	77	16	11	10	3.898	Córdoba
39	516	1.855	1.153	316	81	29	7	13	4.009	Granada
15	247	1.063	784	165	43	9	4	7	2.337	Huelva
26	462	1.528	796	173	32	20	11	13	3.061	Jaén
36	669	3.169	1.988	547	155	55	16	27	6.662	Málaga
65	932	4.545	3.188	711	186	48	22	21	9.718	Sevilla
261	4.295	18.110	11.783	2.870	742	218	91	119	38.489	Andalucía
Posteriores										
-	1	11	25	32	30	32	20	38	189	Almería
-	-	7	50	66	63	48	41	97	372	Cádiz
-	-	4	32	31	37	33	9	38	184	Córdoba
-	-	6	32	51	48	30	27	63	257	Granada
-	-	5	15	25	16	15	13	32	121	Huelva
-	-	5	21	35	22	15	6	37	141	Jaén
-	-	17	65	123	92	70	72	143	582	Málaga
-	2	19	54	91	93	75	51	112	497	Sevilla
-	3	74	294	454	401	318	239	560	2.343	Andalucía
-	4.298	18.184	12.077	3.324	1.143	536	330	679	40.832	Total
Año 2003										
Primeros										
16	334	1.274	758	235	63	33	8	4	2.725	Almería
18	484	2.773	2.148	558	142	43	20	12	6.198	Cádiz
23	453	1.943	1.115	294	76	23	9	11	3.947	Córdoba
26	444	1.999	1.225	351	97	24	15	18	4.199	Granada
17	216	1.056	855	197	42	11	5	6	2.405	Huelva
16	413	1.533	777	204	47	24	5	9	3.028	Jaén
28	671	3.092	2.162	612	167	61	23	40	6.856	Málaga
43	783	4.369	3.337	764	190	58	28	31	9.603	Sevilla
187	3.798	18.039	12.377	3.215	824	277	113	131	38.961	Andalucía
Posteriores										
-	1	10	35	37	32	34	13	37	199	Almería
-	-	11	35	91	73	68	56	72	406	Cádiz
-	-	4	33	42	41	29	19	43	211	Córdoba
-	-	-	42	43	55	43	24	47	263	Granada
-	1	3	12	25	29	27	19	42	158	Huelva
-	-	5	18	29	26	20	11	30	139	Jaén
-	1	19	78	127	133	103	81	141	683	Málaga
-	1	6	76	86	103	74	74	138	558	Sevilla
-	4	67	329	480	492	398	297	550	2.617	Andalucía
187	3.802	18.106	12.706	3.695	1.316	675	410	681	41.578	Total

CONTINÚA →

2. Familias y hogares

2.2.1. Evolución de los matrimonios primeros y posteriores por sexo, grupo de edad y provincia de residencia de los cónyuges. Años 2002-2005

	Esposas									Total
	Menos de 20 años	De 20 a 24 años	De 25 a 29 años	De 30 a 34 años	De 35 a 39 años	De 40 a 44 años	De 45 a 49 años	De 50 a 54 años	De 55 y más años	
Año 2004										
Primeros										
Almería	68	710	1.299	530	117	41	15	8	5	2.793
Cádiz	80	1.013	3.254	1.564	361	100	48	11	15	6.446
Córdoba	84	842	1.965	713	185	55	21	8	8	3.881
Granada	83	916	2.105	902	232	81	15	11	12	4.357
Huelva	43	432	1.277	547	100	34	11	5	3	2.452
Jaén	106	801	1.459	504	119	40	11	3	10	3.053
Málaga	138	1.336	3.397	1.560	405	119	64	23	31	7.073
Sevilla	165	1.481	5.213	2.504	503	155	67	19	24	10.131
Andalucía	767	7.531	19.969	8.824	2.022	625	252	88	108	40.186
Posteriores										
Almería	-	7	29	48	52	35	15	12	16	214
Cádiz	-	3	19	80	80	68	48	22	14	334
Córdoba	-	1	14	35	53	35	18	13	8	177
Granada	-	5	22	48	51	36	32	20	14	228
Huelva	-	3	12	28	25	32	14	7	8	129
Jaén	-	2	10	34	32	24	16	7	10	135
Málaga	-	10	42	114	122	116	78	43	49	574
Sevilla	-	4	30	103	133	89	64	37	35	495
Andalucía	-	35	178	490	548	435	285	161	154	2.286
Total	767	7.566	20.147	9.314	2.570	1.060	537	249	262	42.472
Año 2005*										
Primeros										
Almería	69	606	1.271	567	137	49	22	9	13	2.743
Cádiz	70	945	3.242	1.590	361	104	46	15	16	6.389
Córdoba	86	788	1.896	789	143	63	30	9	14	3.818
Granada	89	772	1.937	911	229	75	18	12	12	4.055
Huelva	40	402	1.254	634	121	33	14	4	5	2.507
Jaén	86	808	1.464	508	118	48	15	6	6	3.059
Málaga	118	1.182	3.248	1.585	394	158	53	23	27	6.788
Sevilla	150	1.415	5.376	2.639	507	147	66	34	26	10.360
Andalucía	708	6.918	19.688	9.223	2.010	677	264	112	119	39.719
Posteriores										
Almería	-	4	34	54	47	41	24	10	13	227
Cádiz	-	2	28	80	66	59	49	31	23	338
Córdoba	-	1	12	45	36	34	15	10	10	163
Granada	-	2	27	52	48	36	26	13	21	225
Huelva	-	4	18	26	34	24	13	10	7	136
Jaén	-	2	19	37	28	22	13	10	9	140
Málaga	-	7	46	97	113	102	83	64	51	563
Sevilla	-	4	38	106	120	112	79	39	29	527
Andalucía	-	26	222	497	492	430	302	187	163	2.319
Total	708	6.944	19.910	9.720	2.502	1.107	566	299	282	42.038

FUENTE: IEA. Movimiento Natural de la Población

*Sólo se han contabilizado los matrimonios heterosexuales.

Esposos										
Menos de 20 años	De 20 a 24 años	De 25 a 29 años	De 30 a 34 años	De 35 a 39 años	De 40 a 44 años	De 45 a 49 años	De 50 a 54 años	De 55 y más años	Total	
										Año 2004
										Primeros
17	331	1.255	833	234	71	26	11	8	2.786	Almería
14	466	2.752	2.271	599	163	52	13	20	6.350	Cádiz
16	413	1.846	1.136	292	88	34	13	19	3.857	Córdoba
14	458	1.950	1.293	399	110	29	8	14	4.275	Granada
13	205	1.058	861	210	46	17	6	5	2.421	Huelva
17	377	1.499	816	208	54	25	9	10	3.015	Jaén
33	622	3.109	2.217	631	186	61	39	44	6.942	Málaga
44	760	4.388	3.602	856	233	79	20	40	10.022	Sevilla
168	3.632	17.857	13.029	3.429	951	323	119	160	39.668	Andalucía
										Posteriores
-	-	8	25	44	34	35	24	51	221	Almería
-	1	12	39	82	86	66	48	96	430	Cádiz
-	-	5	34	32	34	42	17	37	201	Córdoba
-	1	10	41	51	56	50	29	72	310	Granada
-	1	8	23	26	30	23	19	30	160	Huelva
-	-	4	25	33	33	26	21	31	173	Jaén
-	2	26	80	111	106	115	90	175	705	Málaga
-	2	17	78	108	110	97	73	119	604	Sevilla
-	7	90	345	487	489	454	321	611	2.804	Andalucía
168	3.639	17.947	13.374	3.916	1.440	777	440	771	42.472	Total
										Año 2005*
										Primeros
8	274	1.204	873	239	64	23	19	21	2.725	Almería
13	426	2.721	2.269	601	187	62	26	36	6.341	Cádiz
23	367	1.755	1.186	303	74	27	18	13	3.766	Córdoba
13	402	1.793	1.251	376	113	46	11	10	4.015	Granada
11	191	1.031	909	234	54	16	11	14	2.471	Huelva
20	342	1.514	837	221	65	18	7	9	3.033	Jaén
20	554	2.777	2.329	663	207	65	31	41	6.687	Málaga
36	677	4.605	3.778	853	193	73	29	33	10.277	Sevilla
144	3.233	17.400	13.432	3.490	957	330	152	177	39.315	Andalucía
										Posteriores
-	1	11	29	54	37	27	31	55	245	Almería
-	-	9	40	73	63	62	46	93	386	Cádiz
-	-	9	31	46	36	22	30	41	215	Córdoba
-	1	7	33	44	49	34	31	66	265	Granada
-	1	11	19	31	31	33	13	33	172	Huelva
-	-	5	18	40	28	20	11	44	166	Jaén
-	3	8	65	120	108	101	84	175	664	Málaga
-	-	9	68	119	111	97	71	135	610	Sevilla
-	6	69	303	527	463	396	317	642	2.723	Andalucía
144	3.239	17.469	13.735	4.017	1.420	726	469	819	42.038	Total

2. Familias y hogares

2.2.2. Divorcios, separaciones y nulidades por sexo, grupo de edad de los cónyuges y provincia. Año 2004

	Mujeres												Total	
	Menos de 24 años	De 25 a 29 años	De 30 a 34 años	De 35 a 39 años	De 40 a 44 años	De 45 a 49 años	De 50 a 54 años	De 55 a 59 años	De 60 a 64 años	De 65 a 69 años	De 70 a 74 años	De 75 y más años		No consta
Divorcios														
Almería	8	46	81	78	72	50	24	11	2	6	-	-	20	398
Cádiz	10	78	130	136	128	94	48	30	19	7	-	1	133	814
Córdoba	9	64	107	88	83	52	38	17	11	2	3	-	16	490
Granada	10	52	121	105	83	70	38	26	7	4	1	1	39	557
Huelva	13	32	60	84	45	38	15	11	2	1	1	1	38	341
Jaén	8	34	46	40	37	23	15	6	7	2	1	-	41	260
Málaga	18	121	277	207	183	146	95	41	30	9	2	-	114	1.243
Sevilla	22	130	277	260	202	127	94	58	31	7	5	-	136	1.349
Total	98	557	1.099	998	833	600	367	200	109	38	13	3	537	5.452
Separaciones														
Almería	34	119	164	154	108	69	37	9	8	5	3	-	45	755
Cádiz	41	167	251	255	203	155	70	31	20	11	2	-	203	1.409
Córdoba	33	156	215	217	166	95	44	33	14	9	1	2	39	1.024
Granada	42	130	219	209	156	101	67	24	14	6	3	-	60	1.031
Huelva	30	75	140	106	96	56	30	23	10	2	1	1	49	619
Jaén	18	68	105	99	79	39	23	14	10	2	2	2	87	548
Málaga	84	269	433	446	321	210	134	80	40	15	5	2	143	2.182
Sevilla	64	289	430	486	359	209	128	72	31	19	9	3	305	2.404
Total	346	1.273	1.957	1.972	1.488	934	533	286	147	69	26	10	931	9.972
Nulidades														
Almería	-	-	-	-	-	-	-	-	-	-	-	-	-	-
Cádiz	-	-	-	-	-	1	-	1	-	-	-	-	-	2
Córdoba	-	1	-	1	-	-	-	-	-	-	-	-	-	2
Granada	-	-	1	-	-	-	-	-	-	-	-	-	-	1
Huelva	-	-	-	-	-	-	-	-	-	-	-	-	-	-
Jaén	-	-	-	-	-	-	-	-	-	-	-	-	1	1
Málaga	-	-	-	-	-	-	-	-	-	1	-	-	-	1
Sevilla	3	-	-	1	-	-	-	-	-	-	-	-	2	6
Total	3	1	1	2	-	1	-	1	-	1	-	-	3	13

FUENTE: IEA. Estadística de divorcios, separaciones y nulidades en Andalucía

Hombres														
Menos de 24 años	De 25 a 29 años	De 30 a 34 años	De 35 a 39 años	De 40 a 44 años	De 45 a 49 años	De 50 a 54 años	De 55 a 59 años	De 60 a 64 años	De 65 a 69 años	De 70 a 74 años	De 75 y más años	No consta	Total	
1	27	64	83	69	65	34	17	10	4	4	-	20	398	Divorcios
4	40	113	137	120	116	68	48	24	8	4	2	130	814	Almería
-	33	87	104	90	68	52	20	10	6	3	2	15	490	Cádiz
6	21	112	109	102	60	52	30	16	7	3	3	36	557	Córdoba
1	26	47	81	47	45	25	17	8	4	2	1	37	341	Granada
2	15	43	42	44	29	17	12	7	4	3	1	41	260	Huelva
6	74	210	227	198	144	124	86	33	18	9	3	111	1.243	Jaén
5	82	205	282	220	159	110	86	37	19	9	1	134	1.349	Málaga
25	318	881	1.065	890	686	482	316	145	70	37	13	524	5.452	Sevilla
														Total
17	83	152	134	131	90	60	23	8	5	5	3	44	755	Separaciones
19	97	225	258	228	165	99	52	46	13	6	1	200	1.409	Almería
20	94	179	229	183	130	62	46	22	12	7	3	37	1.024	Cádiz
13	87	186	237	174	111	71	51	22	14	3	3	59	1.031	Córdoba
13	50	116	122	88	93	38	31	9	5	4	1	49	619	Granada
3	52	85	100	91	54	29	23	12	7	3	2	87	548	Huelva
34	190	387	421	368	243	168	128	50	36	10	3	144	2.182	Jaén
31	182	397	438	415	275	162	96	58	31	11	10	298	2.404	Málaga
150	835	1.727	1.939	1.678	1.161	689	450	227	123	49	26	918	9.972	Sevilla
														Total
-	-	-	-	-	-	-	-	-	-	-	-	-	-	Nullidades
-	-	-	-	1	1	-	-	-	-	-	-	-	-	Almería
-	1	-	-	-	-	-	-	-	1	-	-	-	-	Cádiz
-	-	1	-	-	-	-	-	-	-	-	-	-	-	Córdoba
-	-	-	-	-	-	-	-	-	-	-	-	-	-	Granada
-	-	-	-	-	-	-	-	-	-	-	-	-	-	Huelva
-	-	-	-	-	-	-	-	-	-	-	-	1	-	Jaén
-	-	-	-	-	-	-	-	-	1	-	-	-	-	Málaga
-	1	-	1	1	-	-	1	-	-	-	-	2	-	Sevilla
-	2	1	1	2	1	-	1	-	2	-	-	3	13	Total

2. Familias y hogares

2.2.3. Evolución de los nacimientos según estado civil de la madre por grupo de edad y provincia de residencia. Años 2002-2005

	De 10 a 14 años	De 15 a 19 años	De 20 a 24 años	De 25 a 29 años	De 30 a 34 años	De 35 a 39 años	De 40 a 44 años	De 45 a 50 años	De 50 y más años	Total
Año 2002										
Casadas										
Almería	1	85	522	1.530	1.808	779	116	6	-	4.847
Cádiz	-	53	616	2.900	4.276	1.885	215	11	-	9.956
Córdoba	-	76	537	2.216	2.836	1.165	160	6	-	6.996
Granada	-	72	595	2.040	2.739	1.269	222	7	-	6.944
Huelva	-	36	355	1.209	1.624	625	96	3	-	3.948
Jaén	-	66	558	1.895	2.176	940	128	4	-	5.767
Málaga	-	89	775	3.183	4.657	1.999	253	12	1	10.969
Sevilla	-	183	1.100	4.658	7.098	3.015	358	15	-	16.427
Andalucía	1	660	5.058	19.631	27.214	11.677	1.548	64	1	65.854
No casadas										
Almería	3	249	535	389	284	147	25	4	1	1.637
Cádiz	5	548	959	666	443	311	65	1	1	2.999
Córdoba	-	186	271	184	139	90	19	-	-	889
Granada	4	277	473	352	287	179	32	5	1	1.610
Huelva	-	192	322	243	185	89	26	2	1	1.060
Jaén	4	169	210	184	120	62	11	-	-	760
Málaga	5	468	927	909	816	465	100	5	-	3.695
Sevilla	9	598	966	693	626	372	89	4	-	3.357
Andalucía	30	2.687	4.663	3.620	2.900	1.715	367	21	4	16.007
Total	31	3.347	9.721	23.251	30.114	13.392	1.915	85	5	81.861
Año 2003										
Casadas										
Almería	-	70	560	1.547	1.857	893	115	6	-	5.048
Cádiz	-	44	594	2.918	4.384	1.984	267	12	-	10.203
Córdoba	-	58	553	2.076	2.946	1.329	179	5	2	7.148
Granada	-	52	560	2.089	2.848	1.326	226	6	1	7.108
Huelva	-	36	291	1.186	1.636	743	100	3	-	3.995
Jaén	-	73	505	1.855	2.305	974	161	6	-	5.879
Málaga	-	85	734	3.234	4.913	2.284	299	12	2	11.563
Sevilla	-	136	977	4.596	7.250	3.375	422	21	1	16.778
Andalucía	-	554	4.774	19.501	28.139	12.908	1.769	71	6	67.722
No casadas										
Almería	3	238	588	485	381	192	34	5	-	1.926
Cádiz	4	579	1.018	813	557	290	65	4	-	3.330
Córdoba	3	169	293	240	184	110	26	1	-	1.026
Granada	9	339	573	420	348	239	44	4	-	1.976
Huelva	3	190	361	300	204	115	33	3	-	1.209
Jaén	3	177	228	175	127	77	21	1	-	809
Málaga	9	466	1.124	1.133	861	566	136	4	-	4.299
Sevilla	6	588	1.102	896	731	398	95	4	-	3.820
Andalucía	40	2.746	5.287	4.462	3.393	1.987	454	26	-	18.395
Total	40	3.300	10.061	23.963	31.532	14.895	2.223	97	6	86.117

CONTINÚA →

2.2.3. Evolución de los nacimientos según estado civil de la madre por grupo de edad y provincia de residencia. Años 2002-2005

CONTINUACIÓN

	De 10 a 14 años	De 15 a 19 años	De 20 a 24 años	De 25 a 29 años	De 30 a 34 años	De 35 a 39 años	De 40 a 44 años	De 45 a 50 años	De 50 y más años	Total
Año 2004										
Casadas										
Almería	-	64	584	1.602	1.972	856	134	8	3	5.223
Cádiz	-	49	509	2.768	4.548	2.090	305	4	1	10.274
Córdoba	-	53	493	1.989	2.865	1.309	200	3	1	6.913
Granada	-	51	616	2.076	2.937	1.361	226	11	1	7.279
Huelva	-	19	261	1.178	1.638	742	97	3	-	3.938
Jaén	-	67	474	1.851	2.304	1.004	162	5	-	5.867
Málaga	-	62	704	3.220	5.022	2.323	352	15	1	11.699
Sevilla	-	114	936	4.451	7.529	3.489	434	15	-	16.968
Andalucía	-	479	4.577	19.135	28.815	13.174	1.910	64	7	68.161
No casadas										
Almería	4	311	667	597	429	231	40	4	-	2.283
Cádiz	8	590	1.122	956	635	356	97	2	-	3.766
Córdoba	3	201	357	265	218	126	21	-	-	1.191
Granada	9	323	629	513	437	228	74	4	-	2.217
Huelva	6	177	403	320	219	143	29	2	-	1.299
Jaén	3	186	269	188	144	76	23	-	-	889
Málaga	7	556	1.168	1.260	1.123	616	155	2	3	4.890
Sevilla	13	674	1.192	1.042	831	468	102	4	-	4.326
Andalucía	53	3.018	5.807	5.141	4.036	2.244	541	18	3	20.861
Total	53	3.497	10.384	24.276	32.851	15.418	2.451	82	10	89.022
Año 2005										
Casadas										
Almería	-	89	552	1.636	2.077	948	144	6	-	5.452
Cádiz	-	30	461	2.801	4.543	2.227	284	11	-	10.357
Córdoba	-	57	421	1.979	2.978	1.319	188	6	1	6.949
Granada	-	48	520	2.102	2.960	1.371	232	15	1	7.249
Huelva	-	31	263	1.142	1.751	768	88	4	-	4.047
Jaén	-	61	379	1.757	2.263	965	148	8	2	5.583
Málaga	-	73	709	3.076	5.322	2.376	343	10	-	11.909
Sevilla	-	109	822	4.253	7.828	3.728	494	25	2	17.261
Andalucía	-	498	4.127	18.746	29.722	13.702	1.921	85	6	68.807
No casadas										
Almería	8	342	651	654	456	228	38	-	-	2.377
Cádiz	8	579	1.194	1.062	753	433	99	2	2	4.132
Córdoba	2	200	387	324	234	143	39	1	-	1.330
Granada	5	374	661	601	475	262	77	3	-	2.458
Huelva	2	217	426	378	251	138	43	1	-	1.456
Jaén	1	219	302	224	133	123	16	-	1	1.019
Málaga	7	560	1.278	1.393	1.220	695	154	14	-	5.321
Sevilla	9	722	1.340	1.211	976	515	129	6	-	4.908
Andalucía	42	3.213	6.239	5.847	4.498	2.537	595	27	3	23.001
Total	42	3.711	10.366	24.593	34.220	16.239	2.516	112	9	91.808

FUENTE: IEA. Movimiento Natural de la Población

2. Familias y hogares

2.2.4. Evolución de los nacimientos según orden del nacido por grupo de edad y provincia de residencia de la madre. Años 2002-2005

	De 10 a 14 años	De 15 a 19 años	De 20 a 24 años	De 25 a 29 años	De 30 a 34 años	De 35 a 39 años	De 40 a 44 años	De 45 a 50 años	De 50 y más años	Total
Año 2002										
Almería										
Primer hijo	4	283	699	1.135	839	227	19	1	-	3.207
Segundo hijo	-	45	294	600	924	421	60	4	-	2.348
Tercer hijo	-	5	52	136	238	201	37	3	-	672
Cuarto hijo o posterior	-	1	12	48	91	77	25	2	1	257
Total	4	334	1.057	1.919	2.092	926	141	10	1	6.484
Cádiz										
Primer hijo	5	559	1.145	2.242	2.108	555	67	4	1	6.686
Segundo hijo	-	39	370	1.115	2.112	1.036	97	1	-	4.770
Tercer hijo	-	3	55	177	411	464	66	4	-	1.180
Cuarto hijo o posterior	-	-	5	32	88	141	50	3	-	319
Total	5	601	1.575	3.566	4.719	2.196	280	12	1	12.955
Córdoba										
Primer hijo	-	236	555	1.538	1.221	269	39	1	-	3.859
Segundo hijo	-	20	216	711	1.418	623	64	-	-	3.052
Tercer hijo	-	6	32	116	270	268	40	3	-	735
Cuarto hijo o posterior	-	-	5	35	66	95	36	2	-	239
Total	-	262	808	2.400	2.975	1.255	179	6	-	7.885
Granada										
Primer hijo	4	305	713	1.464	1.306	388	60	1	1	4.242
Segundo hijo	-	40	300	728	1.314	639	92	5	-	3.118
Tercer hijo	-	4	45	155	325	333	69	2	-	933
Cuarto hijo o posterior	-	-	10	45	81	88	33	4	-	261
Total	4	349	1.068	2.392	3.026	1.448	254	12	1	8.554
Huelva										
Primer hijo	-	207	473	933	813	171	25	1	1	2.624
Segundo hijo	-	21	175	425	765	344	42	2	-	1.774
Tercer hijo	-	-	21	86	189	136	37	-	-	469
Cuarto hijo o posterior	-	-	8	8	42	63	18	2	-	141
Total	-	228	677	1.452	1.809	714	122	5	1	5.008
Jaén										
Primer hijo	4	201	508	1.279	854	205	24	1	-	3.076
Segundo hijo	-	33	201	637	1.124	485	45	1	-	2.526
Tercer hijo	-	1	47	127	259	246	43	2	-	725
Cuarto hijo o posterior	-	-	12	36	59	66	27	-	-	200
Total	4	235	768	2.079	2.296	1.002	139	4	-	6.527
Málaga										
Primer hijo	5	486	1.230	2.668	2.446	671	82	7	1	7.596
Segundo hijo	-	66	384	1.188	2.397	1.194	136	1	-	5.366
Tercer hijo	-	5	77	191	516	467	85	6	-	1.347
Cuarto hijo o posterior	-	-	11	45	114	132	50	3	-	355
Total	5	557	1.702	4.092	5.473	2.464	353	17	1	14.664
Sevilla										
Primer hijo	9	696	1.458	3.442	3.425	810	94	3	-	9.937
Segundo hijo	-	74	498	1.546	3.413	1.645	157	7	-	7.340
Tercer hijo	-	11	85	285	707	724	128	5	-	1.945
Cuarto hijo o posterior	-	-	25	78	179	208	68	4	-	562
Total	9	781	2.066	5.351	7.724	3.387	447	19	-	19.784

CONTINÚA →

2.2.4. Evolución de los nacimientos según orden del nacido por grupo de edad y provincia de residencia de la madre. Años 2002-2005

CONTINUACIÓN

	De 10 a 14 años	De 15 a 19 años	De 20 a 24 años	De 25 a 29 años	De 30 a 34 años	De 35 a 39 años	De 40 a 44 años	De 45 a 50 años	De 50 y más años	Total
Andalucía										
Primer hijo	31	2.973	6.781	14.701	13.012	3.296	410	19	4	41.227
Segundo hijo	-	338	2.438	6.950	13.467	6.387	693	21	-	30.294
Tercer hijo	-	35	414	1.273	2.915	2.839	505	25	-	8.006
Cuarto hijo o posterior	-	1	88	327	720	870	307	20	1	2.334
Total	31	3.347	9.721	23.251	30.114	13.392	1.915	85	5	81.861
Año 2003										
Almería										
Primer hijo	3	248	780	1.180	928	287	43	3	-	3.472
Segundo hijo	-	54	304	651	988	534	55	5	-	2.591
Tercer hijo	-	6	47	154	240	197	23	2	-	669
Cuarto hijo o posterior	-	-	17	47	82	67	28	1	-	242
Total	3	308	1.148	2.032	2.238	1.085	149	11	-	6.974
Cádiz										
Primer hijo	4	573	1.149	2.445	2.243	593	70	4	-	7.081
Segundo hijo	-	46	391	1.104	2.184	1.210	120	4	-	5.059
Tercer hijo	-	4	65	146	431	359	81	3	-	1.089
Cuarto hijo o posterior	-	-	7	36	83	112	61	5	-	304
Total	4	623	1.612	3.731	4.941	2.274	332	16	-	13.533
Córdoba										
Primer hijo	3	209	571	1.487	1.314	319	44	2	-	3.949
Segundo hijo	-	15	222	682	1.496	741	61	3	2	3.222
Tercer hijo	-	3	44	116	264	281	62	-	-	770
Cuarto hijo o posterior	-	-	9	31	56	98	38	1	-	233
Total	3	227	846	2.316	3.130	1.439	205	6	2	8.174
Granada										
Primer hijo	8	349	740	1.589	1.376	386	56	1	-	4.505
Segundo hijo	1	40	321	743	1.471	736	84	4	-	3.400
Tercer hijo	-	2	62	144	266	339	81	3	-	897
Cuarto hijo o posterior	-	-	10	33	83	104	49	2	1	282
Total	9	391	1.133	2.509	3.196	1.565	270	10	1	9.084
Huelva										
Primer hijo	3	208	469	967	832	209	27	1	-	2.716
Segundo hijo	-	15	166	429	819	416	36	3	-	1.884
Tercer hijo	-	3	14	75	160	178	44	2	-	476
Cuarto hijo o posterior	-	-	3	15	29	55	26	-	-	128
Total	3	226	652	1.486	1.840	858	133	6	-	5.204
Jaén										
Primer hijo	3	214	495	1.245	975	207	29	-	-	3.168
Segundo hijo	-	34	201	639	1.185	535	56	3	-	2.653
Tercer hijo	-	2	31	115	226	239	58	3	-	674
Cuarto hijo o posterior	-	-	6	31	46	70	39	1	-	193
Total	3	250	733	2.030	2.432	1.051	182	7	-	6.688

CONTINÚA →

2. Familias y hogares

2.2.4. Evolución de los nacimientos según orden del nacido por grupo de edad y provincia de residencia de la madre. Años 2002-2005

CONTINUACIÓN

	De 10 a 14 años	De 15 a 19 años	De 20 a 24 años	De 25 a 29 años	De 30 a 34 años	De 35 a 39 años	De 40 a 44 años	De 45 a 50 años	De 50 y más años	Total
Málaga										
Primer hijo	9	486	1.308	2.859	2.689	803	112	5	1	8.272
Segundo hijo	-	61	469	1.240	2.510	1.357	155	3	-	5.795
Tercer hijo	-	4	72	221	464	528	118	4	1	1.412
Cuarto hijo o posterior	-	-	9	47	111	162	50	4	-	383
Total	9	551	1.858	4.367	5.774	2.850	435	16	2	15.862
Sevilla										
Primer hijo	6	653	1.476	3.493	3.638	971	105	8	1	10.351
Segundo hijo	-	65	485	1.661	3.526	1.832	180	6	-	7.755
Tercer hijo	-	6	97	264	676	756	143	8	-	1.950
Cuarto hijo o posterior	-	-	21	74	141	214	89	3	-	542
Total	6	724	2.079	5.492	7.981	3.773	517	25	1	20.598
Andalucía										
Primer hijo	39	2.940	6.988	15.265	13.995	3.775	486	24	2	43.514
Segundo hijo	1	330	2.559	7.149	14.179	7.361	747	31	2	32.359
Tercer hijo	-	30	432	1.235	2.727	2.877	610	25	1	7.937
Cuarto hijo o posterior	-	-	82	314	631	882	380	17	1	2.307
Total	40	3.300	10.061	23.963	31.532	14.895	2.223	97	6	86.117
Año 2004										
Almería										
Primer hijo	4	332	824	1.262	1.119	298	43	4	-	3.886
Segundo hijo	-	41	345	738	995	517	59	3	2	2.700
Tercer hijo	-	2	73	147	226	188	47	2	-	685
Cuarto hijo o posterior	-	-	9	52	61	84	25	3	1	235
Total	4	375	1.251	2.199	2.401	1.087	174	12	3	7.506
Cádiz										
Primer hijo	8	584	1.186	2.407	2.449	662	79	1	-	7.376
Segundo hijo	-	55	398	1.091	2.219	1.224	154	2	-	5.143
Tercer hijo	-	-	46	184	403	424	112	2	-	1.171
Cuarto hijo o posterior	-	-	1	42	112	136	57	1	1	350
Total	8	639	1.631	3.724	5.183	2.446	402	6	1	14.040
Córdoba										
Primer hijo	3	220	586	1.410	1.400	326	51	-	1	3.997
Segundo hijo	-	31	225	699	1.374	741	77	-	-	3.147
Tercer hijo	-	3	34	112	249	279	51	2	-	730
Cuarto hijo o posterior	-	-	5	33	60	89	42	-	-	230
Total	3	254	850	2.254	3.083	1.435	221	2	1	8.104
Granada										
Primer hijo	9	323	814	1.610	1.505	415	72	3	1	4.752
Segundo hijo	-	46	382	771	1.437	771	111	4	-	3.522
Tercer hijo	-	5	38	163	332	307	79	5	-	929
Cuarto hijo o posterior	-	-	11	45	100	96	38	3	-	293
Total	9	374	1.245	2.589	3.374	1.589	300	15	1	9.496

CONTINÚA →

2.2.4. Evolución de los nacimientos según orden del nacido por grupo de edad y provincia de residencia de la madre. Años 2002-2005

CONTINUACIÓN

	De 10 a 14 años	De 15 a 19 años	De 20 a 24 años	De 25 a 29 años	De 30 a 34 años	De 35 a 39 años	De 40 a 44 años	De 45 a 50 años	De 50 y más años	Total
Huelva										
Primer hijo	5	180	489	978	821	229	28	2	-	2.732
Segundo hijo	1	16	149	430	824	436	40	2	-	1.898
Tercer hijo	-	-	23	71	169	168	39	-	-	470
Cuarto hijo o posterior	-	-	3	19	43	52	19	1	-	137
Total	6	196	664	1.498	1.857	885	126	5	-	5.237
Jaén										
Primer hijo	3	206	477	1.273	959	247	29	2	-	3.196
Segundo hijo	-	44	220	623	1.243	520	66	-	-	2.716
Tercer hijo	-	3	40	111	200	255	51	1	-	661
Cuarto hijo o posterior	-	-	6	32	46	58	39	2	-	183
Total	3	253	743	2.039	2.448	1.080	185	5	-	6.756
Málaga										
Primer hijo	7	547	1.348	2.887	2.977	853	134	4	1	8.758
Segundo hijo	-	60	429	1.296	2.568	1.385	187	10	-	5.935
Tercer hijo	-	11	87	252	482	526	116	2	3	1.479
Cuarto hijo o posterior	-	-	8	45	118	175	70	1	-	417
Total	7	618	1.872	4.480	6.145	2.939	507	17	4	16.589
Sevilla										
Primer hijo	13	706	1.455	3.556	3.906	1.037	109	3	-	10.785
Segundo hijo	-	76	559	1.597	3.625	1.978	226	2	-	8.063
Tercer hijo	-	5	93	272	667	727	123	9	-	1.896
Cuarto hijo o posterior	-	1	21	68	162	215	78	5	-	550
Total	13	788	2.128	5.493	8.360	3.957	536	19	-	21.294
Andalucía										
Primer hijo	52	3.098	7.179	15.383	15.136	4.067	545	19	3	45.482
Segundo hijo	1	369	2.707	7.245	14.285	7.572	920	23	2	33.124
Tercer hijo	-	29	434	1.312	2.728	2.874	618	23	3	8.021
Cuarto hijo o posterior	-	1	64	336	702	905	368	17	2	2.395
Total	53	3.497	10.384	24.276	32.851	15.418	2.451	82	10	89.022
Año 2005										
Almería										
Primer hijo	8	367	803	1.372	1.100	339	50	1	-	4.040
Segundo hijo	-	60	318	726	1.127	528	64	2	-	2.825
Tercer hijo	-	4	68	138	221	228	43	1	-	703
Cuarto hijo o posterior	-	-	14	54	85	81	25	2	-	261
Total	8	431	1.203	2.290	2.533	1.176	182	6	-	7.829
Cádiz										
Primer hijo	8	553	1.209	2.517	2.595	759	78	3	1	7.723
Segundo hijo	-	51	403	1.144	2.258	1.369	156	6	-	5.387
Tercer hijo	-	4	37	169	367	411	107	1	1	1.097
Cuarto hijo o posterior	-	1	6	33	76	121	42	3	-	282
Total	8	609	1.655	3.863	5.296	2.660	383	13	2	14.489

CONTINÚA →

2. Familias y hogares

2.2.4. Evolución de los nacimientos según orden del nacido por grupo de edad y provincia de residencia de la madre. Años 2002-2005

CONTINUACIÓN

	De 10 a 14 años	De 15 a 19 años	De 20 a 24 años	De 25 a 29 años	De 30 a 34 años	De 35 a 39 años	De 40 a 44 años	De 45 a 50 años	De 50 y más años	Total
Córdoba										
Primer hijo	2	219	543	1.509	1.402	381	48	3	1	4.108
Segundo hijo	-	36	232	659	1.489	763	93	1	-	3.273
Tercer hijo	-	2	24	106	258	245	57	1	-	693
Cuarto hijo o posterior	-	-	9	29	63	73	29	2	-	205
Total	2	257	808	2.303	3.212	1.462	227	7	1	8.279
Granada										
Primer hijo	5	363	781	1.674	1.554	487	83	4	-	4.951
Segundo hijo	-	56	331	845	1.502	772	121	6	-	3.633
Tercer hijo	-	3	54	151	297	287	61	5	-	858
Cuarto hijo o posterior	-	-	15	33	82	87	44	3	1	265
Total	5	422	1.181	2.703	3.435	1.633	309	18	1	9.707
Huelva										
Primer hijo	2	228	492	995	967	240	41	1	-	2.966
Segundo hijo	-	17	173	446	873	467	47	3	-	2.026
Tercer hijo	-	2	21	65	134	156	24	-	-	402
Cuarto hijo o posterior	-	1	3	14	28	43	19	1	-	109
Total	2	248	689	1.520	2.002	906	131	5	-	5.503
Jaén										
Primer hijo	1	244	438	1.248	944	264	37	3	-	3.179
Segundo hijo	-	33	200	609	1.159	530	58	3	3	2.595
Tercer hijo	-	3	34	90	242	225	56	-	-	650
Cuarto hijo o posterior	-	-	9	34	51	69	13	2	-	178
Total	1	280	681	1.981	2.396	1.088	164	8	3	6.602
Málaga										
Primer hijo	7	560	1.387	2.849	3.186	914	132	6	-	9.041
Segundo hijo	-	66	508	1.358	2.721	1.454	193	5	-	6.305
Tercer hijo	-	6	77	203	517	548	107	7	-	1.465
Cuarto hijo o posterior	-	1	15	59	118	155	65	6	-	419
Total	7	633	1.987	4.469	6.542	3.071	497	24	-	17.230
Sevilla										
Primer hijo	9	754	1.485	3.475	4.190	1.127	138	6	2	11.186
Segundo hijo	-	70	562	1.622	3.781	2.120	229	8	-	8.392
Tercer hijo	-	6	98	283	681	791	170	9	-	2.038
Cuarto hijo o posterior	-	1	17	84	152	205	86	8	-	553
Total	9	831	2.162	5.464	8.804	4.243	623	31	2	22.169
Andalucía										
Primer hijo	42	3.288	7.138	15.639	15.938	4.511	607	27	4	47.194
Segundo hijo	-	389	2.727	7.409	14.910	8.003	961	34	3	34.436
Tercer hijo	-	30	413	1.205	2.717	2.891	625	24	1	7.906
Cuarto hijo o posterior	-	4	88	340	655	834	323	27	1	2.272
Total	42	3.711	10.366	24.593	34.220	16.239	2.516	112	9	91.808

FUENTE: IEA. Movimiento Natural de la Población

3. Educación

Índice del capítulo 3

Introducción.....	183
Fuentes y metodología	185
Conceptos y definiciones	187
3.1. Recursos	191
3.1.1. Evolución del profesorado de educación infantil y educación primaria según titularidad del centro y sexo por provincia. Cursos 2001-2002 a 2004-2005	191
3.1.2. Evolución del profesorado de educación secundaria y formación profesional según titularidad del centro y sexo por provincia. Cursos 2001-2002 a 2004-2005	192
3.1.3. Evolución del profesorado de educación infantil/primaria y educación secundaria/formación profesional según titularidad del centro y sexo por provincia. Cursos 2001-2002 a 2004-2005	193
3.1.4. Evolución del profesorado de educación especial según titularidad del centro y sexo por provincia. Cursos 2001-2002 a 2004-2005.....	194
3.1.5. Evolución del profesorado de enseñanzas de régimen especial según sexo por provincia. Cursos 1999-2000 a 2004-2005.....	195
3.1.6. Evolución del profesorado de educación de adultos según sexo por provincia. Cursos 1999-2000 a 2004-2005.....	195
3.1.7. Evolución del profesorado de los centros propios de las universidades públicas según categoría y sexo por universidad. Cursos 2000-2001 a 2004-2005.....	196
3.1.8. Evolución del personal de administración y servicios de las universidades públicas según nombramiento y sexo por universidad. Cursos 2000-2001 a 2004-2005	199
3.1.9.G. Índice de feminización del profesorado de enseñanza universitaria y del régimen general no universitario según tipo de enseñanza que imparte. Curso 2004-2005	202
3.2. Escolarización	203
3.2.1. Evolución de la proporción de población en edad escolarizable según tramo de edad y sexo por provincia. Años 1996, 2001 y 2005	203
3.2.2. Evolución del alumnado escolarizado por cada 100 personas de la población de 3 a 29 años según sexo por nivel educativo en Andalucía. Cursos 1999-2000 a 2004-2005.....	204
3.2.3.G. Población y escolarización por sexo y etapa educativa en Andalucía. Curso 2004-2005	205
3.2.4. Tasa neta de escolarización en enseñanzas de régimen general según edad y sexo por enseñanza en Andalucía. Curso 2004-2005	206
3.2.5. Evolución de la tasa bruta de matriculación en enseñanza universitaria según ciclo por sexo en Andalucía. Cursos 1999-2000 a 2004-2005.....	207
3.2.6. Evolución del alumnado matriculado en educación infantil según titularidad del centro y edad por sexo y provincia. Cursos 2000-2001 a 2004-2005.....	208
3.2.7. Evolución de la escolarización media en educación infantil según sexo por provincia. Cursos 2000-2001 a 2004-2005.....	214

3.2.8.	Evolución de la esperanza de vida escolar a los seis años en enseñanzas no universitarias según sexo por provincia. Cursos 2000-2001 a 2004-2005	214
3.2.9.G.	Esperanza de vida escolar a los seis años en enseñanzas no universitarias según sexo por provincia. Curso 2004-2005	215
3.2.10.	Evolución del alumnado nuevo inscrito en el primer curso de educación universitaria según rama de enseñanza, tipo de ciclo y sexo por universidad. Cursos 2000-2001 a 2004-2005	216
3.2.11.G.	Distribución del alumnado nuevo inscrito en el primer curso de educación universitaria según sexo por rama de enseñanza en Andalucía. Curso 2004-2005	221
3.2.12.	Evolución del alumnado matriculado en educación universitaria según rama de enseñanza, tipo de ciclo y sexo por universidad. Cursos 2000-2001 a 2004-2005	221
3.2.13.	Evolución del alumnado matriculado en los cursos de doctorado según área de conocimiento y sexo por universidad. Cursos 2000-2001 a 2004-2005	226
3.3.	Resultados educativos	229
3.3.1.	Evolución de la tasa de idoneidad en edades de educación obligatoria según sexo por provincia. Cursos 2000-2001 a 2004-2005	229
3.3.2.G.	Tasa de idoneidad a los 15 años según sexo por provincia. Curso 2004-2005	232
3.3.3.	Evolución de la tasa bruta de población que supera la prueba de acceso a la universidad por sexo en Andalucía. Cursos 1997-1998 a 2004-2005	232
3.3.4.	Evolución del alumnado apto en selectividad según convocatoria y sexo por provincia. Cursos 2000-2001 a 2004-2005	233
3.3.5.	Evolución del alumnado graduado en educación universitaria según rama de enseñanza, tipo de ciclo y sexo por universidad. Años 2000-2004	234
3.3.6.	Evolución de las tesis doctorales aprobadas según área de conocimiento y sexo por universidad. Cursos 1999-2000 a 2003-2004	239
3.3.7.	Evolución de la población de 16 y más años según grupo de edad por sexo y nivel educativo en Andalucía. Años 2001 y 2005	242
3.3.8.	Evolución de la población activa de 16 y más años según grupo de edad por sexo y nivel educativo en Andalucía. Años 2001 y 2005	242
3.3.9.	Evolución de la población ocupada de 16 y más años según grupo de edad por sexo y nivel educativo en Andalucía. Años 2001 y 2005	243
3.4.	Formación ocupacional	244
3.4.1.	Evolución del alumnado formado en cursos de formación ocupacional según grupo de edad por sexo y provincia. Años 2000-2005	244
3.4.2.	Evolución del alumnado formado en escuelas-taller, casas de oficios y talleres de empleo por sexo. Años 1997-2005	246

Introducción

Este capítulo es una síntesis estadística de la situación de la educación en Andalucía, desagregada por sexos. A través de las distintas tablas y gráficos, se puede apreciar la participación de la mujer en los diferentes niveles del sistema educativo y su incorporación al mercado de trabajo.

Se presentan cuatro subcapítulos. El primero, “Recursos”, se refiere básicamente al personal docente. El segundo, “Escolarización”, muestra cómo se articula en Andalucía la oferta y la demanda educativa, siendo la Ley Orgánica de Ordenación General del Sistema Educativo de 1990 (LOGSE) la que actualmente regula el sistema educativo. El tercero,

“Resultados educativos”, presenta algunos indicadores acerca de la eficacia del sistema educativo. Con respecto al cuarto subcapítulo, “Formación ocupacional”, se incluyen datos sobre la formación que se imparte a los parados con el objetivo de cualificar, reciclar o simplemente mejorar su nivel de conocimientos para la incorporación al empleo. También se presenta información sobre programas mixtos de formación-empleo que se imparten en las Escuelas Taller y Casas de Oficios.

Fuentes y metodología

La información que se ofrece en este capítulo proviene fundamentalmente de las siguientes fuentes:

- La Unidad Estadística de la Consejería de Educación.
- La publicación *Estadística de las Enseñanzas no Universitarias*, derivada de la acción coordinada en materia estadística entre el Ministerio de Educación y Ciencia y las comunidades autónomas.
- Estadística de la Enseñanza Universitaria en España, Estadística de Pruebas de acceso a la Universidad, Encuesta de Población Activa, Padrones Municipales de Habitantes 1996

y 2005, Censos de Población de 1991 y 2001, todas ellas estadísticas elaboradas por el Instituto Nacional de Estadística.

- El *Anuario de estadísticas laborales y de asuntos sociales* del Ministerio de Trabajo y Asuntos Sociales.

Todas estas fuentes tienen una larga tradición, por lo que permiten la obtención de series fiables y periódicas. Cualquier información sobre las mismas puede encontrarse en la respectiva publicación.

Conceptos y definiciones

Las normas básicas que regulan el sistema educativo en Andalucía, igual que en las restantes comunidades autónomas, son: la Ley Orgánica de Ordenación General del Sistema Educativo (LOGSE, 1990) que sustituye a la Ley General de Educación (LGE, 1970) y Ley Orgánica 6/2001, de 231 de

diciembre, de Universidades, modificada por Real Decreto Ley 9/2005, de 25 de junio, que derogó a la Ley Orgánica de Reforma Universitaria de 1983. El Sistema educativo se organiza de acuerdo con el siguiente esquema:

Sistema educativo español

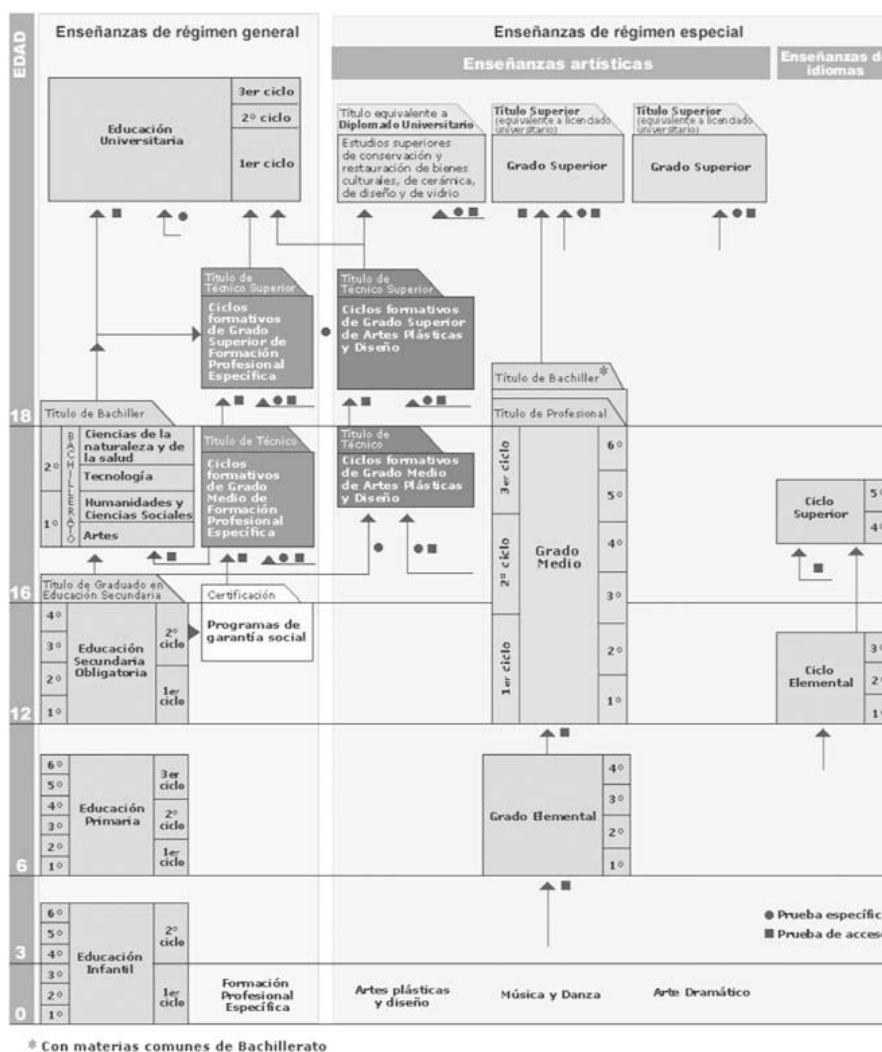

Recursos

Profesorado de enseñanzas no universitarias

Se considera como profesorado a todo el personal que ejerce la docencia directa en el centro docente dentro del horario escolar. No se incluye el personal docente que interviene exclusivamente en actividades complementarias extraescolares.

El profesorado de Régimen General se clasifica, a efectos estadísticos, según las enseñanzas que imparten en las siguientes categorías:

- Educación infantil y Educación primaria: profesorado que imparte enseñanzas en estos niveles.
- Educación secundaria y Formación Profesional (FP): profesorado que imparte enseñanzas en estos niveles.
- Ambos grupos de niveles: profesorado que compatibiliza la enseñanza de Educación infantil-Educación primaria y de Educación secundaria/FP.
- Educación especial: profesorado de centros específicos de Educación especial y de unidades sustitutorias. El profesorado que atiende a alumnado integrado en centros ordinarios se clasifica de acuerdo a la enseñanza que cursa el alumnado atendido.

Profesorado universitario

Es aquella persona empleada, aun en régimen de dedicación parcial, a los fines de transmitir conocimientos, aptitudes, etc.

El profesorado de las Universidades está formado por funcionarios docentes de los cuerpos de catedráticos de Universidad, profesores titulares de Universidad, catedráticos de Escuelas Universitarias y profesores titulares de Escuelas Universitarias, así como por personal docente contratado cuyas categorías son las de Profesor Asociado, Visitante, Profesor Emérito, Ayudante de Universidad, Ayudante Doctor, Colaborador y Profesor Contratado Doctor en las Universidades Públicas, y el personal docente contratado por los centros de titularidad privada.

Titularidad del centro

Se consideran centros públicos aquellos de titularidad pública, bien sea la Administración General del Estado, Autonómica, Local o cualquier otro ente público.

Se consideran centros privados aquellos cuyo titular es una institución, entidad o persona de carácter privado, independientemente de que su financiación pueda proceder en gran parte de fondos públicos.

Escolarización

Esperanza de vida escolar a los seis años en enseñanzas de Régimen General no universitario

La esperanza de vida escolar indica el número medio de años de escolarización en enseñanzas de Régimen General no universitaria entre los 6 y 19 años, de acuerdo al nivel de escolarización existente en cada edad en el curso al que está referida la información. No se ha tenido en cuenta en este indicador los años de escolarización en Educación infantil ni en Enseñanza universitaria.

Tasa neta de escolaridad

La tasa neta de escolaridad en una edad y una enseñanza es la relación entre el alumnado de esa edad que cursa la enseñanza considerada respecto al total de población de la misma edad. En las tasas netas que se presentan hay que tener en cuenta que en 18 y 19 años existe una escolarización importante que no está recogida.

Tasa bruta de escolaridad

La tasa bruta de escolaridad es la relación entre el total de alumnado de cualquier edad, matriculado en la enseñanza considerada respecto al total de población de esa edad. Para las tasas brutas en Enseñanza universitaria, se ha considerado en el denominador para las enseñanzas de primer y/o segundo ciclo el efectivo de población a 1 de enero del curso correspondiente en las edades de 18 a 23 años; para las de tercer ciclo el efectivo de población a 1 de enero del curso correspondiente en las edades de 23 a 28 años.

Escolarización media en Educación infantil

La escolarización media en Educación infantil es el número medio de años en esta etapa educativa de acuerdo al nivel de escolarización existente en cada edad en el curso al que está referida la información.

Alumnado de nuevo ingreso

En los estudios universitarios se considera alumnado de nuevo ingreso aquel que se matricula por primera vez en el primer curso de un determinado estudio universitario.

Ciclo corto

Incluye las Enseñanzas Universitarias de primer ciclo, que tiene una duración de tres años

Ciclo largo

Incluye las Enseñanzas Universitarias de primer y segundo ciclo, que tienen una duración de cuatro, cinco o seis años, y las de sólo segundo ciclo cuya duración es de dos años.

Resultados educativos

Tasa de idoneidad

Porcentaje de alumnado de la edad considerada, que se encuentra matriculado en el/los curso/s teórico/s correspondiente/s a esa edad.

Los cursos considerados idóneos para cada edad han sido:

- 8 años: 3º de Primaria.
- 10 años: 5º de Primaria.
- 12 años: 1º de ESO.
- 13 años: 2º de ESO.
- 14 años: 3º de ESO, 1º de BUP, 1º de FPI.
- 15 años: 4º de ESO, 2º de BUP, 2º de FPPII.

Formación ocupacional

Cursos de Formación ocupacional

Tienen por finalidad la formación de los trabajadores para su adaptación a una profesión o actividad laboral determinada, no estando sujetos a los horarios y fechas de los calendarios escolares, al ser independientes de la formación profesional del sistema educativo. Se imparten por el INEM, directamente o a través de sus centros colaboradores, por otros centros homologados y por las comunidades autónomas que tienen transferencia en esta materia.

Escuelas Taller y Casas de Oficio

Se trata de programas públicos de formación y empleo, que tienen por finalidad la inserción laboral de jóvenes desempleados menores de 25 años a través de su formación en alternancia con la práctica profesional, en ocupaciones relacionadas con la recuperación o promoción de entornos urbanos, la recuperación del medio ambiente o la mejora de las condiciones de vida.

3. Educación

3.1. Recursos

3.1.1. Evolución del profesorado de educación infantil y educación primaria según titularidad del centro y sexo por provincia. Cursos 2001-2002 a 2004-2005

	Andalucía	Almería	Cádiz	Córdoba	Granada	Huelva	Jaén	Málaga	Sevilla	España
Curso 2001-2002										
Centro público										
Mujeres	23.059	1.985	3.461	2.431	2.607	1.606	2.141	3.683	5.145	133.639
Hombres	10.556	896	1.661	1.171	1.263	743	1.161	1.550	2.111	40.598
Centro privado										
Mujeres	6.235	329	935	615	922	280	470	1.179	1.505	53.041
Hombres	1.977	93	329	221	225	119	174	343	473	11.913
Total										
Mujeres	29.294	2.314	4.396	3.046	3.529	1.886	2.611	4.862	6.650	186.680
Hombres	12.533	989	1.990	1.392	1.488	862	1.335	1.893	2.584	52.511
Curso 2002-2003										
Centro público										
Mujeres	23.728	2.095	3.502	2.532	2.680	1.650	2.196	3.796	5.277	136.839
Hombres	10.298	877	1.614	1.141	1.246	729	1.129	1.516	2.046	44.049
Centro privado										
Mujeres	6.316	332	974	628	930	277	476	1.179	1.520	53.868
Hombres	1.989	88	342	226	234	119	172	339	469	13.592
Total										
Mujeres	30.044	2.427	4.476	3.160	3.610	1.927	2.672	4.975	6.797	190.707
Hombres	12.287	965	1.956	1.367	1.480	848	1.301	1.855	2.515	57.641
Curso 2003-2004										
Centro público										
Mujeres	25.070	2.278	3.688	2.635	2.850	1.713	2.298	4.051	5.557	143.509
Hombres	10.531	935	1.625	1.160	1.286	722	1.145	1.575	2.083	45.243
Centro privado										
Mujeres	6.528	363	1.000	655	945	273	481	1.234	1.577	56.462
Hombres	2.035	91	334	234	227	118	189	370	472	14.029
Total										
Mujeres	31.598	2.641	4.688	3.290	3.795	1.986	2.779	5.285	7.134	199.971
Hombres	12.566	1.026	1.959	1.394	1.513	840	1.334	1.945	2.555	59.272
Curso 2004-2005										
Centro público										
Mujeres	25.419	2.327	3.734	2.646	2.836	1.761	2.275	4.183	5.657	148.464
Hombres	10.796	1.031	1.653	1.189	1.337	715	1.150	1.601	2.120	46.660
Centro privado										
Mujeres	6.913	380	1.053	681	971	319	505	1.302	1.702	58.633
Hombres	2.017	87	335	242	213	122	174	368	476	15.475
Total										
Mujeres	32.332	2.707	4.787	3.327	3.807	2.080	2.780	5.485	7.359	207.097
Hombres	12.813	1.118	1.988	1.431	1.550	837	1.324	1.969	2.596	62.135

FUENTE: Ministerio de Educación y Ciencia. Estadística de las enseñanzas no universitarias

3. Educación

3.1.2. Evolución del profesorado de educación secundaria y formación profesional según titularidad del centro y sexo por provincia. Cursos 2001-2002 a 2004-2005

	Andalucía	Almería	Cádiz	Córdoba	Granada	Huelva	Jaén	Málaga	Sevilla	España
Curso 2001-2002^a										
Centro público										
Mujeres	19.312	1.545	3.115	1.876	2.033	1.487	1.730	3.010	4.516	103.527
Hombres	22.163	1.745	3.580	2.194	2.508	1.518	2.227	3.571	4.820	97.733
Centro privado										
Mujeres	4.949	232	790	536	745	190	325	928	1.203	37.305
Hombres	4.867	199	793	540	644	221	350	928	1.192	30.513
Total										
Mujeres	24.261	1.777	3.905	2.412	2.778	1.677	2.055	3.938	5.719	140.832
Hombres	27.030	1.944	4.373	2.734	3.152	1.739	2.577	4.499	6.012	128.246
Curso 2002-2003^a										
Centro público										
Mujeres	19.361	1.619	3.107	1.943	2.006	1.486	1.726	2.978	4.496	90.703
Hombres	21.941	1.779	3.493	2.180	2.489	1.520	2.241	3.505	4.734	87.070
Centro privado										
Mujeres	4.829	228	770	533	688	201	321	923	1.165	36.388
Hombres	4.790	206	766	546	648	225	335	908	1.156	28.944
Total										
Mujeres	24.190	1.847	3.877	2.476	2.694	1.687	2.047	3.901	5.661	144.237
Hombres	26.731	1.985	4.259	2.726	3.137	1.745	2.576	4.413	5.890	124.173
Curso 2003-2004^b										
Centro público										
Mujeres	19.958	1.713	3.134	2.037	2.142	1.506	1.778	3.107	4.541	109.697
Hombres	22.379	1.911	3.551	2.238	2.508	1.564	2.240	3.511	4.856	95.289
Centro privado										
Mujeres	4.960	238	804	525	729	199	348	922	1.195	38.582
Hombres	4.899	210	787	530	675	234	333	931	1.199	29.766
Total										
Mujeres	24.918	1.951	3.938	2.562	2.871	1.705	2.126	4.029	5.736	148.279
Hombres	27.278	2.121	4.338	2.768	3.183	1.798	2.573	4.442	6.055	125.055
Curso 2004-2005^b										
Centro público										
Mujeres	20.298	1.732	3.197	2.063	2.200	1.487	1.848	3.204	4.567	112.631
Hombres	22.995	1.989	3.539	2.337	2.656	1.589	2.319	3.636	4.930	96.244
Centro privado										
Mujeres	5.121	251	790	543	735	207	353	954	1.288	40.579
Hombres	4.955	201	806	530	652	239	348	916	1.263	28.744
Total										
Mujeres	25.419	1.983	3.987	2.606	2.935	1.694	2.201	4.158	5.855	153.210
Hombres	27.950	2.190	4.345	2.867	3.308	1.828	2.667	4.552	6.193	124.988

FUENTE: Ministerio de Educación y Ciencia. Estadística de las enseñanzas no universitarias

^aSe incluye el profesorado que imparte los Programas de Garantía Social en actuaciones fuera de centros docentes.

^bIncluye el profesorado que imparte Programas de Garantía Social.

3.1.3. Evolución del profesorado* de educación infantil/primaria y educación secundaria/formación profesional según titularidad del centro y sexo por provincia. Cursos 2001-2002 a 2004-2005

	Andalucía	Almería	Cádiz	Córdoba	Granada	Huelva	Jaén	Málaga	Sevilla	España
Curso 2001-2002										
Centro público										
Mujeres	2.078	201	351	254	159	121	181	417	394	13.418
Hombres	258	20	43	27	39	26	27	36	40	6.818
Centro privado										
Mujeres	102	8	19	5	20	5	3	15	27	5.928
Hombres	72	6	13	8	7	5	8	8	17	3.664
Total										
Mujeres	2.180	209	370	259	179	126	184	432	421	19.346
Hombres	330	26	56	35	46	31	35	44	57	10.482
Curso 2002-2003										
Centro público										
Mujeres	2.206	213	358	274	176	122	183	432	448	13.143
Hombres	255	19	28	29	37	31	29	36	46	5.963
Centro privado										
Mujeres	97	5	12	7	17	7	8	14	27	5.935
Hombres	73	5	9	5	7	6	11	10	20	3.490
Total										
Mujeres	2.303	218	370	281	193	129	191	446	475	19.078
Hombres	328	24	37	34	44	37	40	46	66	9.453
Curso 2003-2004										
Centro público										
Mujeres	2.211	205	336	268	198	136	172	403	493	11.026
Hombres	263	22	30	26	39	27	32	41	46	4.973
Centro privado										
Mujeres	203	9	35	10	31	13	14	31	60	6.083
Hombres	110	8	20	10	14	3	13	10	32	3.531
Total										
Mujeres	2.414	214	371	278	229	149	186	434	553	17.109
Hombres	373	30	50	36	53	30	45	51	78	8.504
Curso 2004-2005										
Centro público										
Mujeres	2.408	201	384	295	239	143	197	435	514	10.557
Hombres	328	29	45	31	47	30	37	52	57	4.240
Centro privado										
Mujeres	400	16	65	14	62	21	32	57	133	6.105
Hombres	247	11	47	11	63	12	25	33	45	3.500
Total										
Mujeres	2.808	217	449	309	301	164	229	492	647	16.662
Hombres	575	40	92	42	110	42	62	85	102	7.740

FUENTE: Ministerio de Educación y Ciencia. Estadística de las enseñanzas no universitarias

*Se refiere a profesorado que compatibiliza la enseñanza en ambos grupos de niveles: Educación infantil/Educación primaria y Educación secundaria/Formación profesional.

3. Educación

3.1.4. Evolución del profesorado de educación especial* según titularidad del centro y sexo por provincia. Cursos 2001-2002 a 2004-2005

	Andalucía	Almería	Cádiz	Córdoba	Granada	Huelva	Jaén	Málaga	Sevilla	España
Curso 2001-2002										
Centro público										
Mujeres	1.865	174	307	194	212	128	161	317	372	4.976
Hombres	556	42	82	58	85	47	39	99	104	1.342
Centro privado										
Mujeres	478	19	60	57	107	15	25	76	119	2.291
Hombres	195	1	22	18	47	8	15	24	60	651
Total										
Mujeres	2.343	193	367	251	319	143	186	393	491	7.267
Hombres	751	43	104	76	132	55	54	123	164	1.993
Curso 2002-2003										
Centro público										
Mujeres	2.040	184	319	206	220	141	186	345	439	5.623
Hombres	534	52	78	61	87	43	42	82	89	1.369
Centro privado										
Mujeres	507	21	66	60	98	18	28	88	128	2.500
Hombres	209	3	26	21	49	9	17	22	62	708
Total										
Mujeres	2.547	205	385	266	318	159	214	433	567	8.123
Hombres	743	55	104	82	136	52	59	104	151	2.077
Curso 2003-2004										
Centro público										
Mujeres	2.171	203	345	217	244	140	188	372	462	6.189
Hombres	587	64	83	59	83	44	53	100	101	1.590
Centro privado										
Mujeres	582	20	76	69	113	26	32	97	149	2.677
Hombres	236	3	33	23	51	10	18	26	72	726
Total										
Mujeres	2.753	223	421	286	357	166	220	469	611	8.866
Hombres	823	67	116	82	134	54	71	126	173	2.316
Curso 2004-2005										
Centro público										
Mujeres	2.210	202	352	231	229	138	188	381	489	6.474
Hombres	603	65	90	59	87	42	54	106	100	1.719
Centro privado										
Mujeres	617	21	87	76	119	26	36	93	159	2.597
Hombres	235	2	27	29	53	13	16	26	69	804
Total										
Mujeres	2.827	223	439	307	348	164	224	474	648	9.071
Hombres	838	67	117	88	140	55	70	132	169	2.523

FUENTE: Ministerio de Educación y Ciencia. Estadística de las enseñanzas no universitarias

*Se trata del profesorado de centros específicos de Educación especial. El profesorado que atiende al alumnado integrado en centros ordinarios, se clasifica por el nivel educativo que cursa el alumnado atendido.

3.1.5. Evolución del profesorado de enseñanzas de régimen especial según sexo por provincia. Cursos 1999-2000 a 2004-2005

	Andalucía	Almería	Cádiz	Córdoba	Granada	Huelva	Jaén	Málaga	Sevilla	España
Curso 1999-2000										
Mujeres	1.167	94	135	157	148	53	133	257	190	9.421
Hombres	1.367	102	152	168	195	85	157	260	248	9.417
Curso 2000-2001										
Mujeres	1.174	104	143	152	155	48	128	261	183	9.983
Hombres	1.368	100	146	186	199	94	159	239	245	9.722
Curso 2001-2002										
Mujeres	1.166	109	139	131	156	56	126	265	184	10.440
Hombres	1.401	100	155	193	204	82	164	243	260	10.431
Curso 2002-2003										
Mujeres	1.246	117	151	154	165	59	136	264	200	10.640
Hombres	1.464	110	175	212	227	77	168	241	254	10.566
Curso 2003-2004										
Mujeres	1.366	125	174	185	185	58	151	285	203	9.571
Hombres	1.600	114	184	227	246	81	177	280	291	9.609
Curso 2004-2005										
Mujeres	1.411	116	176	192	208	65	135	306	213	10.056
Hombres	1.679	122	194	255	247	85	188	275	313	10.077

FUENTE: Ministerio de Educación y Ciencia. Estadística de las enseñanzas no universitarias

3.1.6. Evolución del profesorado de educación de adultos según sexo por provincia. Cursos 1999-2000 a 2004-2005

	Andalucía	Almería	Cádiz	Córdoba	Granada	Huelva	Jaén	Málaga	Sevilla	España
Curso 1999-2000										
Mujeres	1.121	101	166	113	160	99	133	129	220	6.080
Hombres	806	55	104	74	124	71	93	116	169	3.694
Curso 2000-2001										
Mujeres	1.166	101	171	118	169	105	137	132	233	6.723
Hombres	784	55	104	65	125	76	86	108	165	3.775
Curso 2001-2002										
Mujeres	1.087	95	161	108	157	104	121	121	220	7.312
Hombres	838	67	109	82	151	75	83	99	172	4.112
Curso 2002-2003										
Mujeres	1.022	94	148	110	148	94	120	113	195	6.974
Hombres	896	79	119	77	155	80	93	101	192	4.160
Curso 2003-2004										
Mujeres	1.084	106	157	120	163	97	107	108	226	7.096
Hombres	764	59	100	65	134	71	100	91	144	4.101
Curso 2004-2005										
Mujeres	1.060	96	165	110	148	100	122	114	205	7.188
Hombres	860	80	106	78	146	78	92	98	182	4.125

FUENTE: Ministerio de Educación y Ciencia. Estadística de las enseñanzas no universitarias

3. Educación

3.1.7. Evolución del profesorado de los centros propios de las universidades públicas según categoría y sexo por universidad. Cursos 2000-2001 a 2004-2005

	Andalucía	Almería	Cádiz	Córdoba	Granada	Huelva	Jaén	Málaga	Pablo de Olavide	Sevilla	España
Curso 2000-2001											
Catedrático											
Mujeres	234	7	11	27	67	6	7	36	4	69	1.580
Hombres	1.457	48	100	168	396	51	55	165	22	452	8.435
Titular											
Mujeres	2.144	97	210	181	594	81	92	288	9	592	13.773
Hombres	4.511	269	474	408	1.086	159	289	625	23	1.178	24.704
Asociado											
Mujeres	2.251	188	308	121	431	157	111	246	68	621	10.930
Hombres	4.081	280	563	263	773	234	199	411	110	1.248	20.566
Ayudante											
Mujeres	172	21	-	10	11	16	39	38	6	31	2.014
Hombres	158	10	-	10	13	18	27	38	11	31	2.128
Emérito											
Mujeres	7	2	1	1	-	1	-	-	-	2	36
Hombres	58	-	3	6	22	-	1	2	-	24	328
Maestro taller											
Mujeres	7	-	-	2	4	-	-	-	-	1	14
Hombres	18	-	3	-	13	-	-	-	-	2	106
Visitante											
Mujeres	11	-	1	-	9	-	1	-	-	-	122
Hombres	17	1	1	-	10	-	2	1	2	-	236
Otros/No consta											
Mujeres	178	73	-	2	46	11	13	10	-	23	747
Hombres	223	68	7	2	38	3	27	20	-	58	936
Total											
Mujeres	5.004	388	531	344	1.162	272	263	618	87	1.339	29.216
Hombres	10.523	676	1.151	857	2.351	465	600	1.262	168	2.993	57.439
Curso 2001-2002											
Catedrático											
Mujeres	260	6	12	27	77	6	11	36	4	81	1.690
Hombres	1.419	50	99	167	359	59	60	172	25	428	8.393
Titular											
Mujeres	2.187	108	216	181	569	97	98	330	11	577	14.049
Hombres	4.465	228	470	407	1.070	168	298	682	32	1.110	24.492
Asociado											
Mujeres	1.982	153	214	103	363	151	124	240	97	537	10.619
Hombres	3.585	207	471	243	591	214	198	389	143	1.129	19.912
Ayudante											
Mujeres	140	3	-	4	20	7	30	38	11	27	1.592
Hombres	131	1	-	9	17	13	22	31	4	34	1.653
Emérito											
Mujeres	5	2	-	1	-	-	-	-	-	2	35
Hombres	65	-	3	5	22	-	1	2	-	32	355

CONTINÚA →

3.1.7. Evolución del profesorado de los centros propios de las universidades públicas según categoría y sexo por universidad. Cursos 2000-2001 a 2004-2005

CONTINUACIÓN

	Andalucía	Almería	Cádiz	Córdoba	Granada	Huelva	Jaén	Málaga	Pablo de Olavide	Sevilla	España
Maestro taller											
Mujeres	4	-	-	-	-	-	-	-	-	4	7
Hombres	6	-	3	-	-	-	-	-	-	3	76
Visitante											
Mujeres	3	-	-	-	1	-	-	-	2	-	105
Hombres	7	-	1	-	-	-	-	-	4	2	266
Otros/No consta											
Mujeres	91	14	1	11	36	2	7	9	-	11	643
Hombres	138	12	8	7	42	5	13	16	-	35	716
Total											
Mujeres	4.672	286	443	327	1.066	263	270	653	125	1.239	28.740
Hombres	9.816	498	1.055	838	2.101	459	592	1.292	208	2.773	55.863
Curso 2002-2003											
Catedrático											
Mujeres	278	6	19	26	72	8	11	46	4	86	1.815
Hombres	1.476	53	114	173	356	59	66	190	34	431	8.792
Titular											
Mujeres	2.265	113	216	199	591	101	101	334	20	590	14.699
Hombres	4.494	240	471	405	1.095	167	290	674	48	1.104	24.912
Asociado											
Mujeres	1.942	146	211	90	381	157	126	235	112	484	10.244
Hombres	3.558	190	458	236	668	213	196	360	172	1.065	19.525
Ayudante*											
Mujeres	137	3	-	8	15	9	21	28	27	26	1.389
Hombres	132	1	-	5	15	12	16	28	24	31	1.460
Colaboradores											
Mujeres	57	-	-	-	7	-	15	-	-	35	228
Hombres	74	-	-	-	7	-	17	-	-	50	279
Contratados doctores											
Mujeres	-	-	-	-	-	-	-	-	-	-	96
Hombres	-	-	-	-	-	-	-	-	-	-	120
Emérito											
Mujeres	4	2	-	-	-	-	-	-	-	2	28
Hombres	65	-	5	3	22	-	2	2	-	31	299
Maestro taller											
Mujeres	3	-	-	2	-	-	-	-	-	1	6
Hombres	3	-	2	-	-	-	-	-	-	1	67
Visitante											
Mujeres	12	-	-	-	10	-	-	-	2	-	130
Hombres	14	-	1	-	7	-	-	-	4	2	247
Otros/No consta											
Mujeres	57	12	1	3	16	2	3	9	-	11	813
Hombres	105	11	7	5	27	5	4	15	-	31	956
Total											
Mujeres	4.755	282	447	328	1.092	277	277	652	165	1.235	29.448
Hombres	9.921	495	1.058	827	2.197	456	591	1.269	282	2.746	56.657

CONTINÚA →

3. Educación

3.1.7. Evolución del profesorado de los centros propios de las universidades públicas según categoría y sexo por universidad. Cursos 2000-2001 a 2004-2005

CONTINUACIÓN

	Andalucía	Almería	Cádiz	Córdoba	Granada	Huelva	Jaén	Málaga	Pablo de Olavide	Sevilla	España
Curso 2003-2004											
Catedrático											
Mujeres	302	6	20	29	79	8	14	51	6	89	1.965
Hombres	1.553	59	116	175	398	60	84	195	36	430	9.208
Titular											
Mujeres	2.414	149	215	201	607	110	138	369	23	602	15.234
Hombres	4.584	273	471	403	1.067	172	320	716	59	1.103	25.161
Asociado											
Mujeres	1.799	111	218	97	367	138	97	218	76	477	9.880
Hombres	3.398	165	478	240	653	213	145	341	95	1.068	19.079
Ayudante*											
Mujeres	145	1	2	12	12	19	14	35	8	42	1.496
Hombres	115	1	2	3	15	16	12	28	1	37	1.564
Colaboradores											
Mujeres	119	1	-	11	31	2	9	-	-	65	404
Hombres	181	4	5	26	56	7	4	-	-	79	573
Contratados doctores											
Mujeres	8	-	-	-	-	-	6	-	-	2	225
Hombres	5	-	1	-	-	-	2	-	-	2	209
Emérito											
Mujeres	4	2	-	-	-	-	-	-	-	2	40
Hombres	60	-	6	3	15	-	2	5	-	29	305
Maestro taller											
Mujeres	3	-	-	2	-	-	-	-	-	1	6
Hombres	3	-	2	-	-	-	-	-	-	1	65
Visitante											
Mujeres	11	-	-	-	10	-	-	-	1	-	139
Hombres	8	-	-	-	5	-	1	-	-	2	255
Otros/No consta											
Mujeres	65	20	-	3	15	1	11	5	-	10	927
Hombres	92	16	-	2	24	5	12	12	-	21	1.144
Total											
Mujeres	4.870	290	455	355	1.121	278	289	678	114	1.290	30.316
Hombres	9.999	518	1.081	852	2.233	473	582	1.297	191	2.772	57.563
Curso 2004-2005											
Catedrático											
Mujeres	330	6	31	29	80	8	14	50	9	103	2.016
Hombres	1.586	57	133	173	397	67	84	193	34	448	9.167
Titular											
Mujeres	2.530	167	243	200	618	137	136	367	25	637	15.347
Hombres	4.726	284	511	400	1.074	213	320	711	60	1.153	25.208
Asociado											
Mujeres	1.663	100	161	103	343	126	95	207	142	386	9.962
Hombres	3.247	158	385	258	642	185	126	336	223	934	19.217

CONTINUA →

3.1.7. Evolución del profesorado de los centros propios de las universidades públicas según categoría y sexo por universidad. Cursos 2000-2001 a 2004-2005

CONTINUACIÓN

	Andalucía	Almería	Cádiz	Córdoba	Granada	Huelva	Jaén	Málaga	Pablo de Olavide	Sevilla	España
Ayudante*											
Mujeres	237	7	3	18	12	26	33	39	40	59	1.826
Hombres	188	1	3	6	13	15	35	25	35	55	1.934
Colaboradores											
Mujeres	114	1	8	9	25	4	8	-	-	59	466
Hombres	212	4	6	26	46	21	18	3	-	88	698
Contratados doctores											
Mujeres	66	5	-	-	-	-	13	13	-	35	610
Hombres	70	2	4	-	-	9	11	15	-	29	609
Emérito											
Mujeres	4	2	-	-	-	-	-	-	-	2	47
Hombres	74	-	6	6	22	-	1	7	-	32	333
Maestro taller											
Mujeres	3	-	-	2	-	-	-	-	-	1	7
Hombres	2	-	1	-	-	-	-	-	-	1	58
Visitante											
Mujeres	12	-	-	-	12	-	-	-	-	-	120
Hombres	8	-	1	-	6	-	-	-	-	1	211
Otros/No consta											
Mujeres	93	18	7	7	45	2	5	4	-	5	1.058
Hombres	155	20	18	14	74	3	4	11	-	11	1.373
Total											
Mujeres	5.052	306	453	368	1.135	303	304	680	216	1.287	31.459
Hombres	10.268	526	1.068	883	2.274	513	599	1.301	352	2.752	58.808

FUENTE: INE. Estadística de la enseñanza universitaria en España

*Incluye los ayudantes doctores.

3.1.8. Evolución del personal de administración y servicios de las universidades públicas según nombramiento y sexo por universidad. Cursos 2000-2001 a 2004-2005

	Andalucía	Almería	Cádiz	Córdoba	Granada	Huelva	Jaén	Málaga	Pablo de Olavide	Sevilla	España
Curso 2000-2001											
Funcionario											
Mujeres	1.934	79	216	164	347	107	84	279	40	618	12.000
Hombres	1.229	113	124	115	331	39	117	141	18	231	5.340
Interino											
Mujeres	326	1	5	22	-	49	5	80	40	124	2.434
Hombres	153	1	8	14	-	29	7	32	24	38	1.111
Fijo											
Mujeres	1.376	114	97	111	388	62	61	166	5	372	5.470
Hombres	1.837	95	142	155	543	59	96	246	4	497	8.566

CONTINÚA →

3. Educación

3.1.8. Evolución del personal de administración y servicios de las universidades públicas según nombramiento y sexo por universidad. Cursos 2000-2001 a 2004-2005

CONTINUACIÓN

	Andalucía	Almería	Cádiz	Córdoba	Granada	Huelva	Jaén	Málaga	Pablo de Olavide	Sevilla	España
Eventual											
Mujeres	493	7	38	15	93	15	4	142	10	169	3.627
Hombres	487	3	27	20	71	16	9	159	13	169	2.966
Total											
Mujeres	4.129	201	356	312	828	233	154	667	95	1.283	23.531
Hombres	3.706	212	301	304	945	143	229	578	59	935	17.983
Curso 2001-2002											
Funcionario											
Mujeres	1.958	78	218	166	344	102	90	253	75	632	12.638
Hombres	1.245	116	122	114	326	41	114	130	41	241	5.676
Interino											
Mujeres	362	1	6	29	-	47	10	90	42	137	2.497
Hombres	138	1	8	7	-	26	7	32	13	44	1.069
Fijo											
Mujeres	1.427	116	100	115	384	60	60	161	5	426	5.476
Hombres	1.911	104	143	163	543	59	100	243	4	552	8.525
Eventual											
Mujeres	551	20	40	10	113	19	9	208	11	121	4.184
Hombres	538	7	37	13	111	21	11	182	20	136	3.311
Total											
Mujeres	4.298	215	364	320	841	228	169	712	133	1.316	24.795
Hombres	3.832	228	310	297	980	147	232	587	78	973	18.581
Curso 2002-2003											
Funcionario											
Mujeres	2.397	95	225	201	344	149	103	375	131	774	15.678
Hombres	1.411	122	133	121	323	69	127	186	58	272	7.096
Fijo											
Mujeres	1.456	117	100	113	387	60	65	181	6	427	5.371
Hombres	1.946	103	143	159	539	59	100	277	9	557	8.114
Eventual											
Mujeres	560	19	43	14	223	16	10	89	23	123	4.490
Hombres	392	5	31	12	71	20	8	109	18	118	3.448
Total											
Mujeres	4.413	231	368	328	954	225	178	645	160	1.324	25.539
Hombres	3.749	230	307	292	933	148	235	572	85	947	18.658

CONTINÚA →

3.1.8. Evolución del personal de administración y servicios de las universidades públicas según nombramiento y sexo por universidad. Cursos 2000-2001 a 2004-2005

CONTINUACIÓN

	Andalucía	Almería	Cádiz	Córdoba	Granada	Huelva	Jaén	Málaga	Pablo de Olavide	Sevilla	España
Curso 2003-2004											
Funcionario											
Mujeres	2.132	94	224	208	84	167	96	381	137	741	15.648
Hombres	1.221	119	118	118	94	75	133	189	63	312	7.221
Fijo											
Mujeres	1.707	127	103	110	617	60	78	191	11	410	5.656
Hombres	2.026	104	151	157	604	58	99	290	17	546	8.368
Eventual											
Mujeres	475	53	65	15	80	25	1	94	32	110	4.490
Hombres	423	25	30	19	81	27	4	110	11	116	3.427
Total											
Mujeres	4.314	274	392	333	781	252	175	666	180	1.261	25.794
Hombres	3.670	248	299	294	779	160	236	589	91	974	19.016
Curso 2004-2005											
Funcionario											
Mujeres	2.460	93	225	208	345	178	102	396	151	762	17.016
Hombres	1.438	119	129	120	324	76	130	192	69	279	7.898
Fijo											
Mujeres	1.737	127	101	117	644	70	69	191	11	407	6.137
Hombres	2.052	104	149	169	612	74	98	289	17	540	8.658
Eventual											
Mujeres	382	44	39	14	0	16	5	94	39	131	3.955
Hombres	361	17	36	13	0	16	3	115	22	139	3.132
Total											
Mujeres	4.579	264	365	339	989	264	176	681	201	1.300	27.108
Hombres	3.851	240	314	302	936	166	231	596	108	958	19.688

FUENTE: INE. Estadística de la enseñanza universitaria en España

3. Educación

3.1.9.G. Índice de feminización del profesorado de enseñanza universitaria y del régimen general no universitario según tipo de enseñanza que imparte. Curso 2004-2005

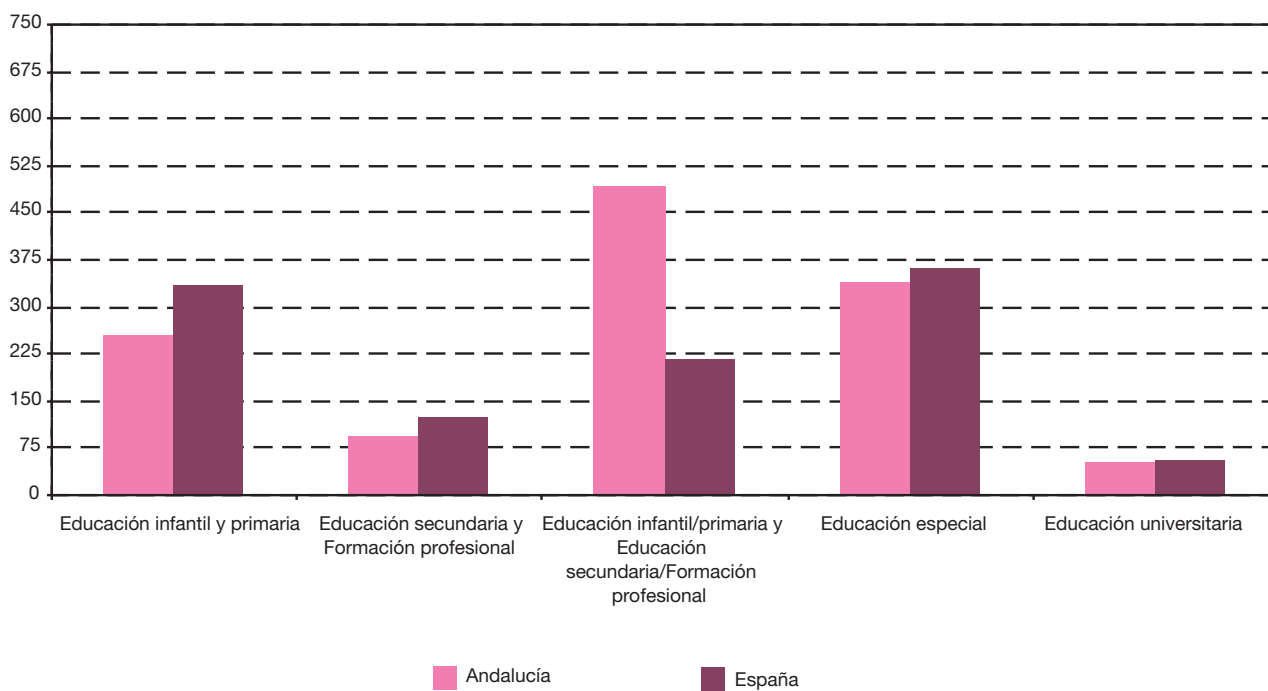

FUENTES: Ministerio de Educación y Ciencia. Estadística de las enseñanzas no universitarias
INE. Estadística de la enseñanza universitaria en España

3.2. Escolarización

3.2.1. Evolución de la proporción de población en edad escolarizable según tramo de edad y sexo por provincia. Años 1996, 2001 y 2005 (porcentaje)

	Andalucía	Almería	Cádiz	Córdoba	Granada	Huelva	Jaén	Málaga	Sevilla	España
Año 1996										
De 0 a 5 años										
Mujeres	6,70	7,03	6,84	6,63	6,64	6,51	7,28	6,46	6,59	5,42
Hombres	7,31	7,47	7,39	7,36	7,33	7,18	7,75	6,97	7,28	5,97
De 6 a 11 años										
Mujeres	7,56	7,88	8,17	7,29	7,35	7,59	7,75	7,40	7,32	6,20
Hombres	8,21	8,53	8,69	8,03	8,02	8,08	8,33	8,14	8,02	6,83
De 12 a 17 años										
Mujeres	9,21	9,43	10,12	8,54	8,83	9,44	8,73	9,01	9,31	7,99
Hombres	10,00	9,92	10,76	9,46	9,62	9,98	9,39	9,96	10,22	8,79
De 18 a 23 años										
Mujeres	10,34	10,22	11,05	9,59	10,23	10,36	9,22	10,08	10,90	9,71
Hombres	11,10	10,79	11,76	10,28	10,95	11,15	9,92	10,88	11,80	10,58
De 24 a 29 años										
Mujeres	9,92	10,06	10,32	9,46	9,74	9,73	9,13	9,94	10,25	9,47
Hombres	10,48	10,64	10,77	10,10	10,32	10,43	9,82	10,28	10,91	10,16
Año 2001										
De 0 a 5 años										
Mujeres	6,17	6,61	6,34	5,95	6,11	6,12	6,13	6,04	6,19	5,34
Hombres	6,74	6,93	6,94	6,61	6,69	6,57	6,64	6,63	6,81	5,86
De 6 a 11 años										
Mujeres	7,95	8,25	8,15	7,92	7,89	7,87	8,58	7,65	7,77	5,51
Hombres	7,38	7,37	7,49	7,49	7,36	7,27	7,90	7,04	7,36	6,06
De 12 a 17 años										
Mujeres	6,37	6,57	6,82	6,24	6,24	6,44	6,47	6,18	6,21	6,29
Hombres	8,22	8,21	8,67	8,18	8,17	8,12	8,39	8,04	8,08	6,91
De 18 a 23 años										
Mujeres	9,22	9,52	9,87	8,61	9,06	9,46	8,60	8,99	9,41	8,32
Hombres	9,99	10,43	10,51	9,45	9,75	10,09	9,34	9,75	10,27	9,08
De 24 a 29 años										
Mujeres	9,93	10,35	10,36	9,09	9,53	10,13	8,74	9,96	10,47	9,83
Hombres	10,62	11,64	10,89	9,70	10,13	10,83	9,42	10,56	11,19	10,70
Año 2005										
De 0 a 5 años										
Mujeres	5,94	6,50	6,21	5,63	4,96	5,81	5,62	6,03	6,27	5,43
Hombres	6,46	6,53	6,68	6,24	5,59	6,14	6,15	6,58	6,91	5,91
De 6 a 11 años										
Mujeres	6,26	6,65	6,29	6,13	6,18	6,13	6,66	6,11	6,23	5,32
Hombres	6,71	6,58	6,84	6,82	6,66	6,53	7,20	6,36	6,79	5,75

CONTINÚA →

3. Educación

3.2.1. Evolución de la proporción de población en edad escolarizable según tramo de edad y sexo por provincia. Años 1996, 2001 y 2005 (porcentaje)

CONTINUACIÓN

	Andalucía	Almería	Cádiz	Córdoba	Granada	Huelva	Jaén	Málaga	Sevilla	España
De 12 a 17 años										
Mujeres	7,14	7,40	7,48	7,21	7,26	7,08	7,72	6,77	6,87	5,89
Hombres	7,72	7,63	7,96	7,92	7,87	7,58	8,22	7,32	7,60	6,38
De 18 a 23 años										
Mujeres	8,23	8,63	8,71	7,93	8,23	8,44	8,12	7,93	8,13	7,28
Hombres	8,83	9,25	9,25	8,66	8,79	8,79	8,64	8,51	8,82	7,85
De 24 a 29 años										
Mujeres	9,90	10,66	10,31	8,98	9,68	10,16	8,66	9,90	10,26	9,81
Hombres	10,73	12,51	10,78	9,87	10,53	11,18	9,56	10,56	10,99	10,74

FUENTES: INE. Censo de Población 2001. Elaboración propia

INE. Padrones Municipales de Habitantes 1996 y 2005. Elaboración propia

3.2.2. Evolución del alumnado escolarizado por cada 100 personas de la población^a de 3 a 29 años según sexo por nivel educativo en Andalucía. Cursos 1999-2000 a 2004-2005 (porcentaje)

	Educación infantil ^b	Educación primaria/ Ciclo 1º ESO ^c	Educación secundaria y FP ^d	Enseñanza universitaria ^e	Total
Curso 1999-2000					
Mujeres	7,01	26,19	16,40	10,27	59,88
Hombres	6,87	26,58	15,28	8,71	57,44
Curso 2000-2001					
Mujeres	7,34	26,23	16,17	10,62	60,36
Hombres	7,22	26,70	15,24	8,93	58,10
Curso 2001-2002					
Mujeres	7,85	26,84	15,97	10,61	61,27
Hombres	7,79	27,53	14,84	8,70	58,86
Curso 2002-2003					
Mujeres	8,31	27,06	16,19	10,45	62,01
Hombres	8,30	27,88	14,52	8,58	59,27
Curso 2003-2004					
Mujeres	8,48	26,08	16,09	9,77	60,42
Hombres	8,65	26,73	14,31	8,01	57,71
Curso 2004-2005					
Mujeres	8,91	25,97	15,78	9,72	60,38
Hombres	9,02	26,87	14,23	7,73	57,85

FUENTES: Consejería de Educación. Elaboración propia

Consejería de Innovación, Ciencia y Empresa. Elaboración propia

^aLas cifras de población se han obtenido de las proyecciones de población a 1 de enero elaboradas por el IEA.

^bEducación infantil: 1º, 2º y 3º de Educación infantil.

^cEducación primaria/Ciclo 1º ESO: ciclos 1º, 2º y 3º de Educación primaria, 1º y 2º de Enseñanza Secundaria Obligatoria.

^dEducación secundaria/FP: 3º y 4º de Enseñanza Secundaria Obligatoria, 1º y 2º grado de Formación profesional, BUP, COU, Bachillerato LOGSE, Ciclos formativos, Programas de garantía social, Programas de formación y empleo y Educación Secundaria de Adultos.

^eEnseñanza universitaria: todos los estudios superiores universitarios.

3.2.3.G. Población y escolarización por sexo y etapa educativa en Andalucía. Curso 2004-2005

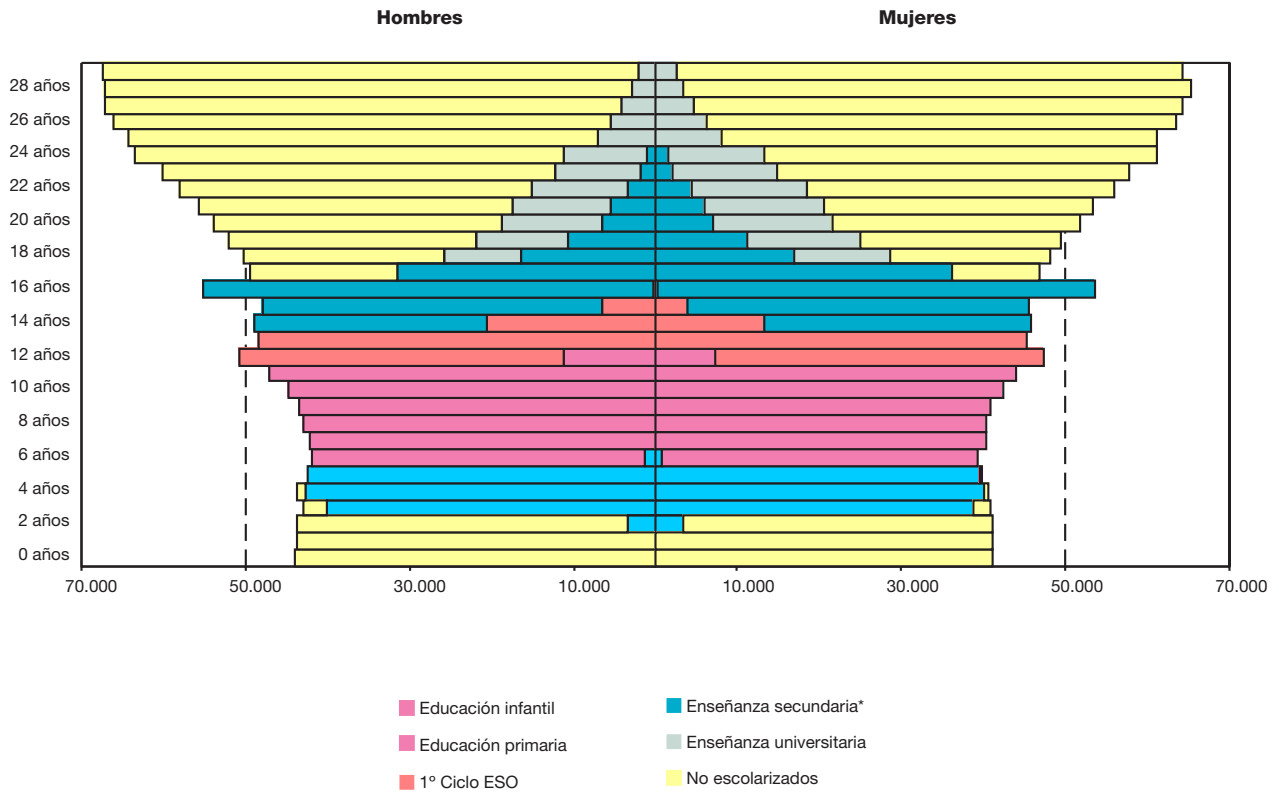

FUENTE: Consejería de Educación. Elaboración propia
 Consejería de Innovación, Ciencia y Empresa

*Educación secundaria: 3º y 4º de Enseñanza Secundaria Obligatoria, Bachillerato LOGSE, Ciclos formativos, Programas de garantía social, Programas de formación y empleo y Educación Secundaria de Adultos.

3. Educación

3.2.4. Tasa neta de escolarización en enseñanzas de régimen general según edad y sexo por enseñanza en Andalucía. Curso 2004-2005 (porcentaje)

	Educación infantil	Educación primaria	Ciclo 1º ESO	Educación secundaria*
2 años o menos				
Mujeres	2,68	-	-	-
Hombres	2,65	-	-	-
3 años				
Mujeres	94,41	-	-	-
Hombres	93,13	-	-	-
4 años				
Mujeres	98,82	-	-	-
Hombres	97,60	-	-	-
5 años				
Mujeres	99,97	0,04	-	-
Hombres	99,70	0,10	-	-
6 años				
Mujeres	1,68	98,00	-	-
Hombres	3,46	98,87	-	-
7 años				
Mujeres	-	100,00	-	-
Hombres	-	100,00	-	-
8 años				
Mujeres	-	100,00	-	-
Hombres	-	100,00	-	-
9 años				
Mujeres	-	100,00	-	-
Hombres	-	100,00	-	-
10 años				
Mujeres	-	100,00	-	-
Hombres	-	100,00	-	-
11 años				
Mujeres	-	100,00	-	-
Hombres	-	100,00	-	-
12 años				
Mujeres	-	15,97	89,04	0,02
Hombres	-	23,51	84,13	0,01
13 años				
Mujeres	-	0,23	100,00	0,19
Hombres	-	0,27	100,00	0,12
14 años				
Mujeres	-	0,02	29,28	71,32
Hombres	-	0,02	42,28	58,96
15 años				
Mujeres	-	0,01	8,28	90,91
Hombres	-	0,04	13,21	84,98

CONTINÚA →

3.2.4. Tasa neta de escolarización en enseñanzas de régimen general según edad y sexo por enseñanza en Andalucía. Curso 2004-2005 (porcentaje)

CONTINUACIÓN

	Educación infantil/ preescolar	Educación primaria	Ciclo 1º ESO	Educación secundaria*
16 años				
Mujeres	-	-	0,42	100,00
Hombres	-	-	0,59	100,00
17 años				
Mujeres	-	-	0,06	77,05
Hombres	-	-	0,06	63,89
18 años				
Mujeres	-	-	-	35,33
Hombres	-	-	-	32,54
19 años				
Mujeres	-	-	-	22,76
Hombres	-	-	-	20,44

FUENTE: Consejería de Educación. Elaboración propia

*Educación secundaria: 3º y 4º de Enseñanza Secundaria Obligatoria, Bachillerato LOGSE, Ciclos formativos, Programas de garantía social, Programas de formación y empleo y Educación Secundaria de Adultos.

3.2.5. Evolución de la tasa bruta de matriculación en enseñanza universitaria según ciclo por sexo en Andalucía. Cursos 1999-2000 a 2004-2005 (porcentaje)

	Mujeres	Hombres
Curso 1999-2000		
Enseñanzas de 1º y/o 2º ciclo	40,18	33,20
Enseñanzas de 3º ciclo	1,33	1,35
Curso 2000-2001		
Enseñanzas de 1º y/o 2º ciclo	41,06	33,03
Enseñanzas de 3º ciclo	1,24	1,24
Curso 2001-2002		
Enseñanzas de 1º y/o 2º ciclo	41,04	33,00
Enseñanzas de 3º ciclo	1,34	1,33
Curso 2002-2003		
Enseñanzas de 1º y/o 2º ciclo	41,19	33,16
Enseñanzas de 3º ciclo	1,41	1,37
Curso 2003-2004		
Enseñanzas de 1º y/o 2º ciclo	40,08	32,13
Enseñanzas de 3º ciclo	1,32	1,35
Curso 2004-2005		
Enseñanzas de 1º y/o 2º ciclo	40,05	32,14
Enseñanzas de 3º ciclo	1,29	1,24

FUENTE: INE. Estadística de la enseñanza universitaria en España. Elaboración propia

3. Educación

3.2.6. Evolución del alumnado* matriculado en educación infantil según titularidad del centro y edad por sexo y provincia. Cursos 2000-2001 a 2004-2005

	Almería		Cádiz		Córdoba		Granada	
	Mujeres	Hombres	Mujeres	Hombres	Mujeres	Hombres	Mujeres	Hombres
Curso 2000-2001								
Centros concertados								
De 2 años	-	-	-	-	-	-	-	-
De 3 años	16	10	27	24	-	-	32	46
De 4 años	10	22	30	20	-	-	40	52
De 5 años	15	22	19	33	-	-	46	31
Total	41	54	76	77	-	-	118	129
Centros privados								
De 2 años	175	172	56	44	107	85	397	351
De 3 años	384	350	840	741	560	494	1.019	728
De 4 años	417	413	1.101	986	747	744	1.079	1.015
De 5 años	426	436	1.148	1.129	750	768	1.048	1.016
Total	1.402	1.371	3.145	2.900	2.164	2.091	3.543	3.110
Centros públicos								
De 2 años	-	-	13	10	-	-	93	81
De 3 años	1.426	1.497	2.916	3.068	2.067	2.254	2.333	2.347
De 4 años	2.388	2.552	4.478	4.859	3.061	3.281	3.141	3.362
De 5 años	2.556	2.623	4.681	5.048	3.050	3.325	3.309	3.485
Total	6.370	6.672	12.075	12.975	8.178	8.860	8.783	9.194
Total curso 2000-2001	7.813	8.097	15.296	15.952	10.342	10.951	12.444	12.433
Curso 2001-2002								
Centros concertados								
De 2 años	-	-	-	-	-	-	-	-
De 3 años	15	18	21	27	-	-	37	39
De 4 años	18	14	25	26	-	-	47	58
De 5 años	9	22	30	21	-	-	44	55
Total	42	54	76	74	-	-	128	152
Centros privados								
De 2 años	149	137	112	119	190	196	413	381
De 3 años	437	396	949	769	676	584	1.135	832
De 4 años	371	420	1.070	1.032	767	708	1.046	1.029
De 5 años	421	393	1.181	1.068	694	762	1.068	1.013
Total	1.378	1.346	3.312	2.988	2.327	2.250	3.662	3.255
Centros públicos								
De 2 años	-	-	-	-	-	-	68	62
De 3 años	1.764	1.888	3.582	3.893	2.615	2.966	2.771	2.729
De 4 años	2.498	2.597	4.661	4.969	3.019	3.269	3.231	3.300
De 5 años	2.470	2.699	4.588	4.914	3.083	3.276	3.163	3.363
Total	6.732	7.184	12.831	13.776	8.717	9.511	9.233	9.454
Total curso 2001-2002	8.152	8.584	16.219	16.838	11.044	11.761	13.023	12.861

Huelva		Jaén		Málaga		Sevilla		Andalucía		
Mujeres	Hombres	Mujeres	Hombres	Mujeres	Hombres	Mujeres	Hombres	Mujeres	Hombres	
Curso 2000-2001										
Centros concertados										
-	-	-	-	-	-	-	-	-	-	De 2 años
25	34	46	57	131	124	-	-	277	295	De 3 años
47	42	70	79	226	240	12	15	435	470	De 4 años
53	30	85	103	264	234	18	14	500	467	De 5 años
125	106	201	239	621	598	30	29	1.212	1.232	Total
Centros privados										
86	68	28	25	52	42	277	222	1.178	1.009	De 2 años
367	313	435	356	910	774	1.345	1.006	5.860	4.762	De 3 años
400	380	609	614	1.159	1.213	1.813	1.686	7.325	7.051	De 4 años
359	369	675	646	1.254	1.215	1.887	1.895	7.547	7.474	De 5 años
1.212	1.130	1.747	1.641	3.375	3.244	5.322	4.809	21.910	20.296	Total
Centros públicos										
-	-	-	-	-	-	-	-	106	91	De 2 años
1.719	1.997	2.192	2.343	2.948	3.053	4.194	4.343	19.795	20.902	De 3 años
1.980	2.084	2.757	2.908	4.701	4.928	6.652	7.025	29.158	30.999	De 4 años
2.096	2.267	2.928	3.054	4.871	4.926	6.837	7.301	30.328	32.029	De 5 años
5.795	6.348	7.877	8.305	12.520	12.907	17.683	18.669	79.387	84.021	Total
7.132	7.584	9.825	10.185	16.516	16.749	23.035	23.507	102.509	105.549	Total curso 2000-2001
Curso 2001-2002										
Centros concertados										
-	-	-	-	-	-	-	-	-	-	De 2 años
47	43	79	71	148	142	-	-	347	340	De 3 años
40	43	68	84	213	210	9	16	420	451	De 4 años
45	41	78	94	242	254	13	14	461	501	De 5 años
132	127	225	249	603	606	22	30	1.228	1.292	Total
Centros privados										
104	95	99	88	90	78	374	355	1.531	1.449	De 2 años
362	308	472	451	960	917	1.479	1.148	6.470	5.405	De 3 años
361	366	615	540	1.176	1.147	1.888	1.598	7.294	6.840	De 4 años
374	342	604	607	1.263	1.264	1.971	1.761	7.576	7.210	De 5 años
1.201	1.111	1.790	1.686	3.489	3.406	5.712	4.862	22.871	20.904	Total
Centros públicos										
-	-	-	-	-	-	-	-	68	62	De 2 años
1.867	1.822	2.373	2.597	3.540	3.645	5.147	5.484	23.659	25.024	De 3 años
1.909	2.208	2.719	2.919	4.941	5.073	6.900	7.261	29.878	31.596	De 4 años
2.030	2.145	2.749	2.900	4.851	5.080	6.793	7.127	29.727	31.504	De 5 años
5.806	6.175	7.841	8.416	13.332	13.798	18.840	19.872	83.332	88.186	Total
7.139	7.413	9.856	10.351	17.424	17.810	24.574	24.764	107.431	110.382	Total curso 2001-2002

CONTINÚA →

3. Educación

3.2.6. Evolución del alumnado* matriculado en educación infantil según titularidad del centro y edad por sexo y provincia. Cursos 2000-2001 a 2004-2005

	Almería		Cádiz		Córdoba		Granada	
	Mujeres	Hombres	Mujeres	Hombres	Mujeres	Hombres	Mujeres	Hombres
Curso 2002-2003								
Centros concertados								
De 2 años	-	-	-	-	-	-	-	-
De 3 años	17	14	30	20	-	-	42	44
De 4 años	16	22	22	26	-	-	49	44
De 5 años	18	15	25	28	-	-	52	60
Total	51	51	77	74	-	-	143	148
Centros privados								
De 2 años	203	186	214	214	199	211	397	373
De 3 años	448	414	1.125	924	720	571	1.172	811
De 4 años	362	415	1.119	1.023	747	759	999	1.045
De 5 años	364	425	1.162	1.083	786	717	1.062	1.057
Total	1.377	1.440	3.620	3.244	2.452	2.258	3.630	3.286
Centros públicos								
De 2 años	-	-	41	27	-	-	69	64
De 3 años	2.160	2.411	4.055	4.341	2.869	3.175	2.975	3.061
De 4 años	2.537	2.716	4.565	5.006	3.010	3.347	3.178	3.341
De 5 años	2.632	2.765	4.710	5.075	3.058	3.263	3.262	3.337
Total	7.329	7.892	13.371	14.449	8.937	9.785	9.484	9.803
Total curso 2002-2003	8.757	9.383	17.068	17.767	11.389	12.043	13.257	13.237
Curso 2003-2004								
Centros concertados								
De 2 años	-	-	-	-	-	-	-	-
De 3 años	15	18	23	23	-	-	49	52
De 4 años	18	14	30	20	-	-	50	41
De 5 años	15	22	18	26	-	-	54	46
Total	48	54	71	69	-	-	153	139
Centros privados								
De 2 años	320	320	271	284	250	249	384	482
De 3 años	397	403	1.061	1.140	747	784	1.063	992
De 4 años	430	422	1.162	1.140	770	721	1.021	992
De 5 años	403	414	1.172	1.120	756	774	1.049	1.047
Total	1.550	1.559	3.666	3.684	2.523	2.528	3.517	3.513
Centros públicos								
De 2 años	-	-	42	44	-	-	68	96
De 3 años	2.573	2.690	4.571	5.009	3.001	3.171	3.120	3.286
De 4 años	2.727	3.001	4.788	5.188	3.024	3.332	3.121	3.320
De 5 años	2.659	2.862	4.583	5.078	3.036	3.355	3.177	3.290
Total	7.959	8.553	13.984	15.319	9.061	9.858	9.486	9.992
Total curso 2003-2004	9.557	10.166	17.721	19.072	11.584	12.386	13.156	13.644

Huelva		Jaén		Málaga		Sevilla		Andalucía		
Mujeres	Hombres	Mujeres	Hombres	Mujeres	Hombres	Mujeres	Hombres	Mujeres	Hombres	
Curso 2002-2003										
Centros concertados										
-	-	-	-	-	-	-	-	-	-	De 2 años
36	42	92	85	198	202	-	-	415	407	De 3 años
50	47	78	70	203	250	10	15	428	474	De 4 años
40	41	78	82	251	232	10	15	474	473	De 5 años
126	130	248	237	652	684	20	30	1.317	1.354	Total
Centros privados										
76	65	88	84	68	61	437	428	1.682	1.622	De 2 años
354	299	576	516	1.053	1.003	1.739	1.432	7.187	5.970	De 3 años
335	318	572	590	1.202	1.215	1.901	1.726	7.237	7.091	De 4 años
326	357	622	545	1.235	1.234	2.044	1.846	7.601	7.264	De 5 años
1.091	1.039	1.858	1.735	3.558	3.513	6.121	5.432	23.707	21.947	Total
Centros públicos										
20	15	-	-	-	-	-	-	130	106	De 2 años
1.975	2.076	2.613	2.858	4.107	4.290	5.746	6.185	26.500	28.397	De 3 años
2.049	2.038	2.605	2.798	4.860	5.020	6.793	7.274	29.597	31.540	De 4 años
1.964	2.246	2.713	2.911	5.136	5.256	7.097	7.351	30.572	32.204	De 5 años
6.008	6.375	7.931	8.567	14.103	14.566	19.636	20.810	86.799	92.247	Total
7.225	7.544	10.037	10.539	18.313	18.763	25.777	26.272	111.823	115.548	Total curso 2002-2003
Curso 2003-2004										
Centros concertados										
-	-	-	-	-	-	-	-	-	-	De 2 años
45	37	86	83	204	227	-	-	422	440	De 3 años
39	46	99	89	239	242	9	19	484	471	De 4 años
51	44	98	87	231	248	10	15	477	488	De 5 años
135	127	283	259	674	717	19	34	1.383	1.399	Total
Centros privados										
92	98	93	102	233	253	564	591	2.207	2.379	De 2 años
328	295	562	554	1.118	1.173	1.787	1.775	7.063	7.116	De 3 años
330	346	593	572	1.199	1.268	1.948	1.879	7.453	7.340	De 4 años
343	340	573	586	1.238	1.327	2.006	1.843	7.540	7.451	De 5 años
1.093	1.079	1.821	1.814	3.788	4.021	6.305	6.088	24.263	24.286	Total
Centros públicos										
27	20	-	-	-	-	-	-	137	160	De 2 años
2.093	2.180	2.567	2.731	4.894	5.180	6.626	7.294	29.445	31.541	De 3 años
2.008	2.145	2.736	3.008	5.340	5.674	6.920	7.555	30.664	33.223	De 4 años
2.019	2.018	2.633	2.783	5.018	5.274	6.881	7.340	30.006	32.000	De 5 años
6.147	6.363	7.936	8.522	15.252	16.128	20.427	22.189	90.252	96.924	Total
7.375	7.569	10.040	10.595	19.714	20.866	26.751	28.311	115.898	122.609	Total curso 2003-2004

3. Educación

3.2.6. Evolución del alumnado* matriculado en educación infantil según titularidad del centro y edad por sexo y provincia. Cursos 2000-2001 a 2004-2005

	Almería		Cádiz		Córdoba		Granada	
	Mujeres	Hombres	Mujeres	Hombres	Mujeres	Hombres	Mujeres	Hombres
Curso 2004-2005								
Centros concertados								
De 2 años	-	-	-	-	-	-	-	-
De 3 años	83	94	113	106	78	74	204	187
De 4 años	17	19	22	26	-	-	50	54
De 5 años	15	10	30	20	-	-	45	33
Total	115	123	165	152	78	74	299	274
Centros privados								
De 2 años	348	345	399	397	311	355	459	465
De 3 años	360	341	1.098	1.070	780	786	909	904
De 4 años	414	404	1.180	1.213	797	863	1.067	1.034
De 5 años	444	420	1.237	1.157	770	730	1.085	1.016
Total	1.566	1.510	3.914	3.837	2.658	2.734	3.520	3.419
Centros públicos								
De 2 años	-	-	51	57	-	-	71	80
De 3 años	2.726	2.861	4.772	5.097	2.982	2.977	3.223	3.344
De 4 años	2.780	2.965	4.842	5.394	3.030	3.238	3.297	3.422
De 5 años	2.843	3.080	4.815	5.207	2.979	3.317	3.156	3.313
Total	8.349	8.906	14.480	15.755	8.991	9.532	9.747	10.159
Total curso 2004-2005	10.030	10.539	18.559	19.744	11.727	12.340	13.566	13.852

FUENTE: Consejería de Educación

*No figura el alumnado de Educación especial integrado en aulas de Educación infantil.

Huelva		Jaén		Málaga		Sevilla		Andalucía		
Mujeres	Hombres	Mujeres	Hombres	Mujeres	Hombres	Mujeres	Hombres	Mujeres	Hombres	
Curso 2004-2005										
Centros concertados										
-	-	-	-	-	-	-	-	-	-	-
116	123	196	225	323	345	280	310	1.393	1.464	De 2 años
48	40	88	92	215	243	14	13	454	487	De 3 años
38	46	65	82	142	170	9	18	344	379	De 4 años
										De 5 años
202	209	349	399	680	758	303	341	2.191	2.330	Total
Centros privados										
224	264	102	112	316	357	989	1.015	3.148	3.310	De 2 años
297	298	506	521	1.178	1.193	1.640	1.574	6.768	6.687	De 3 años
394	366	605	591	1.228	1.280	2.031	1.988	7.716	7.739	De 4 años
380	374	640	624	1.387	1.355	1.955	1.917	7.898	7.593	De 5 años
1.295	1.302	1.853	1.848	4.109	4.185	6.615	6.494	25.530	25.329	Total
Centros públicos										
32	34	-	-	-	-	-	-	154	171	De 2 años
2.106	2.179	2.445	2.541	5.207	5.378	6.924	7.319	30.385	31.696	De 3 años
2.111	2.213	2.638	2.779	5.574	5.812	7.187	7.879	31.459	33.702	De 4 años
2.029	2.127	2.712	3.006	5.439	5.825	6.975	7.548	30.948	33.423	De 5 años
6.278	6.553	7.795	8.326	16.220	17.015	21.086	22.746	92.946	98.992	Total
7.775	8.064	9.997	10.573	21.009	21.958	28.004	29.581	120.667	126.651	Total curso 2004-2005

3. Educación

3.2.7. Evolución de la escolarización media en educación infantil según sexo por provincia. Cursos 2000-2001 a 2004-2005 (años)

	Almería	Cádiz	Córdoba	Granada	Huelva	Jaén	Málaga	Sevilla	Andalucía
Curso 2000-2001									
Mujeres	2,81	2,64	2,68	2,91	3,20	2,79	2,64	2,61	2,72
Hombres	2,72	2,58	2,64	2,76	3,06	2,75	2,59	2,52	2,65
Curso 2001-2002									
Mujeres	2,94	2,77	2,85	3,03	3,25	2,90	2,83	2,75	2,86
Hombres	2,86	2,71	2,88	2,87	3,06	2,88	2,76	2,65	2,79
Curso 2002-2003									
Mujeres	3,11	2,88	2,95	3,11	3,25	2,98	2,98	2,85	2,97
Hombres	3,10	2,83	2,95	2,96	3,09	2,96	2,91	2,78	2,91
Curso 2003-2004									
Mujeres	3,07	2,95	3,02	3,04	3,04	3,03	2,81	2,91	2,95
Hombres	3,04	3,01	3,00	3,00	3,07	3,01	2,95	2,92	2,98
Curso 2004-2005									
Mujeres	3,03	3,02	3,01	3,11	3,18	3,07	2,89	2,95	3,00
Hombres	2,99	3,04	3,04	3,01	3,16	3,02	2,88	2,98	2,99

FUENTE: Consejería de Educación. Elaboración propia

3.2.8. Evolución de la esperanza de vida escolar a los seis años en enseñanzas no universitarias según sexo por provincia. Cursos 2000-2001 a 2004-2005 (años)

	Almería	Cádiz	Córdoba	Granada	Huelva	Jaén	Málaga	Sevilla	Andalucía
Curso 2000-2001									
Mujeres	11,86	12,30	12,17	12,30	12,31	12,03	12,21	12,34	12,23
Hombres	11,80	12,31	11,95	12,20	12,19	11,96	12,08	12,13	12,11
Curso 2001-2002									
Mujeres	12,08	12,36	12,25	12,45	12,42	12,09	12,25	12,38	12,31
Hombres	11,95	12,21	12,03	12,25	12,26	12,03	12,11	12,18	12,14
Curso 2002-2003									
Mujeres	12,20	12,38	12,31	12,44	12,40	12,23	12,32	12,35	12,34
Hombres	11,99	12,20	12,08	12,22	12,23	12,02	12,12	12,09	12,12
Curso 2003-2004									
Mujeres	12,12	12,47	12,39	12,43	12,41	12,26	12,29	12,42	12,37
Hombres	11,88	12,31	12,06	12,20	12,11	12,11	12,08	12,14	12,14
Curso 2004-2005									
Mujeres	12,09	12,43	12,34	12,43	12,33	12,30	12,25	12,39	12,35
Hombres	11,94	12,28	12,13	12,32	12,18	12,09	12,09	12,18	12,17

FUENTE: Consejería de Educación. Elaboración propia

3.2.9.G. Esperanza de vida escolar a los seis años en enseñanzas no universitarias según sexo por provincia. Curso 2004-2005

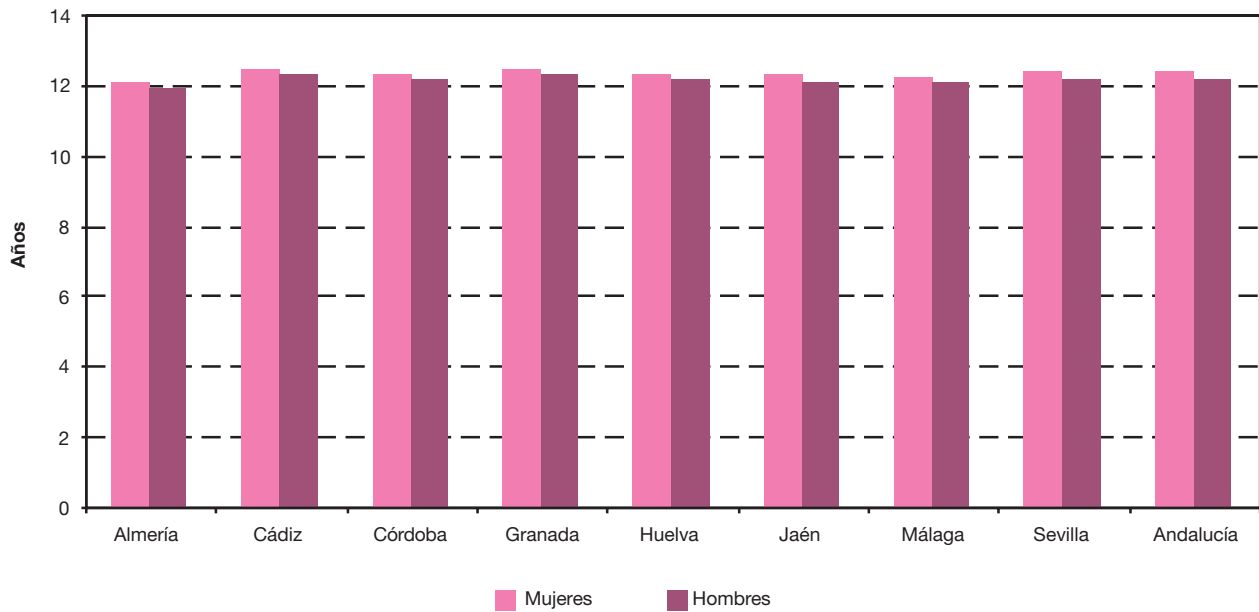

FUENTE: Consejería de Educación. Elaboración propia

3. Educación

3.2.10. Evolución del alumnado nuevo inscrito en el primer curso de educación universitaria según rama de enseñanza, tipo de ciclo y sexo por universidad. Cursos 2000-2001 a 2004-2005

	Andalucía	Almería	Cádiz	Córdoba	Granada	Huelva	Jaén	Málaga	Pablo de Olavide	Sevilla	España
Curso 2000-2001											
Ciencias Experimentales											
Ciclo corto											
Mujeres	86	-	-	-	35	-	8	-	-	43	688
Hombres	113	-	-	-	44	-	3	-	-	66	391
Ciclo largo											
Mujeres	2.542	82	311	246	693	108	204	326	122	450	11.998
Hombres	2.018	66	240	173	629	64	145	253	74	374	8.248
Ciencias de la Salud											
Ciclo corto											
Mujeres	1.937	105	288	130	463	112	102	333	-	404	12.705
Hombres	561	20	90	17	165	22	24	92	-	131	3.392
Ciclo largo											
Mujeres	1.341	-	105	200	494	-	-	101	-	441	6.993
Hombres	642	-	80	85	231	-	-	48	-	198	3.014
Ciencias Sociales y Jurídicas											
Ciclo corto											
Mujeres	10.564	814	1.317	749	2.155	900	725	1.606	484	1.814	45.715
Hombres	5.520	473	661	437	1.121	396	374	830	278	950	22.307
Ciclo largo											
Mujeres	7.378	435	348	373	1.969	285	412	1.365	321	1.870	44.390
Hombres	4.605	199	245	273	1.232	159	206	831	279	1.181	29.896
Humanidades											
Ciclo corto											
Mujeres	-	-	-	-	-	-	-	-	-	-	17
Hombres	-	-	-	-	-	-	-	-	-	-	54
Ciclo largo											
Mujeres	3.197	78	180	243	1.141	84	106	544	77	744	16.955
Hombres	1.751	38	88	145	652	35	43	302	62	386	9.731
Enseñanzas Técnicas											
Ciclo corto											
Mujeres	1.334	142	108	86	141	120	149	265	-	323	12.084
Hombres	5.118	332	572	440	414	484	576	1.241	-	1.059	37.139
Ciclo largo											
Mujeres	1.096	44	63	78	226	16	19	193	-	457	7.867
Hombres	2.819	63	195	152	451	14	110	652	-	1.182	18.265
Total											
Ciclo corto											
Mujeres	13.921	1.061	1.713	965	2.794	1.132	984	2.204	484	2.584	71.209
Hombres	11.312	825	1.323	894	1.744	902	977	2.163	278	2.206	63.283
Ciclo largo											
Mujeres	15.554	639	1.007	1.140	4.523	493	741	2.529	520	3.962	88.203
Hombres	11.835	366	848	828	3.195	272	504	2.086	415	3.321	69.154

CONTINÚA →

3.2.10. Evolución del alumnado nuevo inscrito en el primer curso de educación universitaria según rama de enseñanza, tipo de ciclo y sexo por universidad. Cursos 2000-2001 a 2004-2005

	Andalucía	Almería	Cádiz	Córdoba	Granada	Huelva	Jaén	Málaga	Pablo de Olavide	Sevilla	España
Curso 2001-2002											
Ciencias Experimentales											
Ciclo corto											
Mujeres	69	-	-	-	16	-	17	-	-	36	935
Hombres	78	-	-	-	32	-	13	-	-	33	316
Ciclo largo											
Mujeres	2.307	77	254	211	541	97	188	330	89	520	11.532
Hombres	1.828	54	152	164	556	65	123	192	56	466	8.486
Ciencias de la Salud											
Ciclo corto											
Mujeres	1.912	105	284	100	461	109	92	344	-	417	13.141
Hombres	528	21	76	24	144	19	19	68	-	157	3.103
Ciclo largo											
Mujeres	1.374	-	114	174	493	-	-	96	-	497	7.189
Hombres	643	-	69	105	226	-	-	53	-	190	2.850
Ciencias Sociales y Jurídicas											
Ciclo corto											
Mujeres	10.198	768	1.399	798	1.903	738	594	1.460	432	2.106	47.772
Hombres	5.255	433	651	458	1.022	386	313	758	194	1.040	21.759
Ciclo largo											
Mujeres	7.066	370	338	327	1.713	347	462	1.322	143	2.044	59.040
Hombres	4.421	181	224	226	1.247	161	196	862	141	1.183	39.230
Humanidades											
Ciclo corto											
Mujeres	-	-	-	-	-	-	-	-	-	-	84
Hombres	-	-	-	-	-	-	-	-	-	-	76
Ciclo largo											
Mujeres	3.106	75	149	178	1.037	56	70	519	60	962	19.874
Hombres	1.811	39	64	112	560	27	44	249	49	667	12.605
Enseñanzas Técnicas											
Ciclo corto											
Mujeres	1.575	122	128	107	167	120	136	311	-	484	13.697
Hombres	5.469	302	535	438	411	467	504	1.189	-	1.623	42.389
Ciclo largo											
Mujeres	1.080	50	50	50	261	13	14	208	-	434	8.163
Hombres	2.888	88	164	143	504	11	73	617	-	1.288	19.792
Total											
Ciclo corto											
Mujeres	13.754	995	1.811	1.005	2.547	967	839	2.115	432	3.043	75.629
Hombres	11.330	756	1.262	920	1.609	872	849	2.015	194	2.853	67.643
Ciclo largo											
Mujeres	14.933	572	905	940	4.045	513	734	2.475	292	4.457	105.798
Hombres	11.591	362	673	750	3.093	264	436	1.973	246	3.794	82.963

CONTINÚA →

3. Educación

3.2.10. Evolución del alumnado nuevo inscrito en el primer curso de educación universitaria según rama de enseñanza, tipo de ciclo y sexo por universidad. Cursos 2000-2001 a 2004-2005

CONTINUACIÓN

	Andalucía	Almería	Cádiz	Córdoba	Granada	Huelva	Jaén	Málaga	Pablo de Olavide	Sevilla	España
Curso 2002-2003											
Ciencias Experimentales											
Ciclo corto											
Mujeres	132	-	-	-	94	-	5	-	-	33	1.178
Hombres	64	-	-	-	38	-	2	-	-	24	334
Ciclo largo											
Mujeres	1.980	54	203	213	536	93	152	247	80	402	10.481
Hombres	1.653	41	173	153	507	67	120	201	60	331	7.693
Ciencias de la Salud											
Ciclo corto											
Mujeres	1.926	98	299	105	466	99	122	335	-	402	13.109
Hombres	538	23	82	30	142	26	29	81	-	125	3.218
Ciclo largo											
Mujeres	1.449	-	112	181	500	-	-	114	-	542	7.482
Hombres	621	-	72	92	192	-	-	38	-	227	2.945
Ciencias Sociales y Jurídicas											
Ciclo corto											
Mujeres	9.733	680	1.333	731	1.773	657	672	1.385	526	1.976	49.773
Hombres	4.829	370	620	363	951	280	336	692	258	959	22.300
Ciclo largo											
Mujeres	7.180	347	387	414	1.685	283	490	1.397	344	1.833	54.487
Hombres	4.695	160	282	296	1.207	176	262	789	299	1.224	38.461
Humanidades											
Ciclo corto											
Mujeres	-	-	-	-	-	-	-	-	-	-	101
Hombres	-	-	-	-	-	-	-	-	-	-	100
Ciclo largo											
Mujeres	2.901	67	215	167	1.023	35	60	389	44	901	18.540
Hombres	1.617	36	115	68	539	23	23	212	28	573	11.835
Enseñanzas Técnicas											
Ciclo corto											
Mujeres	1.307	94	145	100	173	64	103	279	-	349	12.540
Hombres	5.206	303	771	434	497	350	488	1.069	-	1.294	42.470
Ciclo largo											
Mujeres	1.065	42	40	40	272	15	6	154	-	496	8.645
Hombres	2.840	76	187	104	494	8	70	519	-	1.382	21.789
Total^a											
Ciclo corto											
Mujeres	13.101	872	1.777	939	2.506	820	902	1.999	526	2.760	76.724
Hombres	10.638	696	1.473	828	1.628	656	855	1.842	258	2.402	68.438
Ciclo largo											
Mujeres	14.698	510	957	1.015	4.099	426	748	2.301	468	4.174	100.361
Hombres	11.505	313	829	713	2.991	274	502	1.759	387	3.737	83.277

CONTINÚA →

3.2.10. Evolución del alumnado nuevo inscrito en el primer curso de educación universitaria según rama de enseñanza, tipo de ciclo y sexo por universidad. Cursos 2000-2001 a 2004-2005

CONTINUACIÓN

	Andalucía	Almería	Cádiz	Córdoba	Granada	Huelva	Jaén	Málaga	Pablo de Olavide	Sevilla	España
Curso 2003-2004											
Ciencias Experimentales											
Ciclo corto											
Mujeres	115	-	-	-	96	-	2	-	-	17	1.166
Hombres	45	-	-	-	37	-	1	-	-	7	301
Ciclo largo											
Mujeres	1.753	40	204	185	512	69	113	204	79	347	10.338
Hombres	1.445	41	150	156	472	43	84	144	75	280	7.537
Ciencias de la Salud											
Ciclo corto											
Mujeres	1.915	105	284	104	490	113	114	322	-	383	12.956
Hombres	565	19	88	21	150	14	39	82	-	152	3.205
Ciclo largo											
Mujeres	1.301	-	99	175	467	-	-	106	-	454	7.336
Hombres	648	-	58	80	225	-	-	38	-	247	3.015
Ciencias Sociales y Jurídicas											
Ciclo corto											
Mujeres	9.022	679	1.137	643	1.878	627	610	1.284	385	1.779	50.895
Hombres	4.493	324	553	352	905	281	320	599	223	936	21.082
Ciclo largo											
Mujeres	7.013	343	394	472	1.735	357	407	1.409	152	1.744	56.157
Hombres	4.350	169	269	313	1.209	206	184	808	195	997	32.868
Humanidades											
Ciclo corto											
Mujeres	-	-	-	-	-	-	-	-	-	-	69
Hombres	-	-	-	-	-	-	-	-	-	-	74
Ciclo largo											
Mujeres	2.522	36	131	163	1.032	25	35	328	35	737	23.614
Hombres	1.410	20	82	70	540	24	22	171	24	457	11.427
Enseñanzas Técnicas											
Ciclo corto											
Mujeres	1.215	72	120	86	193	53	88	259	-	344	13.961
Hombres	4.544	226	537	430	496	262	439	1.005	-	1.149	35.233
Ciclo largo											
Mujeres	1.027	39	43	44	298	10	9	123	-	461	8.955
Hombres	2.549	99	137	102	556	8	47	424	-	1.176	19.972
Total^b											
Ciclo corto											
Mujeres	12.267	856	1.541	833	2.657	793	814	1.865	385	2.523	79.047
Hombres	9.647	569	1.178	803	1.588	557	799	1.686	223	2.244	59.895
Ciclo largo											
Mujeres	13.616	458	871	1.039	4.044	461	564	2.170	266	3.743	106.400
Hombres	10.402	329	696	721	3.002	281	337	1.585	294	3.157	74.819

CONTINÚA →

3. Educación

3.2.10. Evolución del alumnado nuevo inscrito en el primer curso de educación universitaria según rama de enseñanza, tipo de ciclo y sexo por universidad. Cursos 2000-2001 a 2004-2005

CONTINUACIÓN

	Andalucía	Almería	Cádiz	Córdoba	Granada	Huelva	Jaén	Málaga	Pablo de Olavide	Sevilla	España
Curso 2004-2005											
Ciencias Experimentales											
Ciclo corto											
Mujeres	105	-	-	-	89	-	1	-	-	15	1.081
Hombres	56	-	-	-	47	-	1	-	-	8	321
Ciclo largo											
Mujeres	1.555	34	145	170	467	49	77	188	120	305	9.570
Hombres	1.198	27	97	131	386	41	49	134	89	244	7.295
Ciencias de la Salud											
Ciclo corto											
Mujeres	2.031	102	288	100	554	102	160	318	-	407	13.167
Hombres	584	17	74	28	159	26	57	82	-	141	3.257
Ciclo largo											
Mujeres	1.310	-	91	170	456	-	-	93	-	500	7.292
Hombres	594	-	51	74	224	-	-	40	-	205	2.997
Ciencias Sociales y Jurídicas											
Ciclo corto											
Mujeres	9.026	641	1.104	655	1.834	598	693	1.314	451	1.736	50.173
Hombres	4.204	335	483	352	867	276	325	549	217	800	22.311
Ciclo largo											
Mujeres	6.445	274	243	467	1.614	275	355	1.318	240	1.659	46.619
Hombres	4.116	132	178	320	1.229	140	163	720	325	909	31.938
Humanidades											
Ciclo corto											
Mujeres	-	-	-	-	-	-	-	-	-	-	38
Hombres	-	-	-	-	-	-	-	-	-	-	87
Ciclo largo											
Mujeres	2.472	39	134	161	949	35	47	322	99	686	19.190
Hombres	1.499	23	77	76	564	24	20	182	53	480	12.114
Enseñanzas Técnicas											
Ciclo corto											
Mujeres	1.136	50	93	92	204	55	89	189	-	364	10.239
Hombres	4.211	175	522	392	487	218	461	870	-	1.086	34.631
Ciclo largo											
Mujeres	953	37	32	34	289	19	10	99	-	433	7.674
Hombres	2.398	82	91	82	548	44	34	385	-	1.132	18.585
Total^b											
Ciclo corto											
Mujeres	12.298	793	1.485	847	2.681	755	943	1.821	451	2.522	74.698
Hombres	9.055	527	1.079	772	1.560	520	844	1.501	217	2.035	60.607
Ciclo largo											
Mujeres	12.735	384	645	1.002	3.775	378	489	2.020	459	3.583	90.345
Hombres	9.805	264	494	683	2.951	249	266	1.461	467	2.970	72.929

FUENTE: INE. Estadística de la enseñanza universitaria en España

^aSe incluyen 210 alumnos en Andalucía y 1.319 en España inscritos en estudios conducentes a la obtención de dos titulaciones oficiales.

^bExcluidos títulos dobles.

3.2.11.G. Distribución del alumnado nuevo inscrito en el primer curso de educación universitaria según sexo por rama de enseñanza en Andalucía. Curso 2004-2005* (porcentaje)

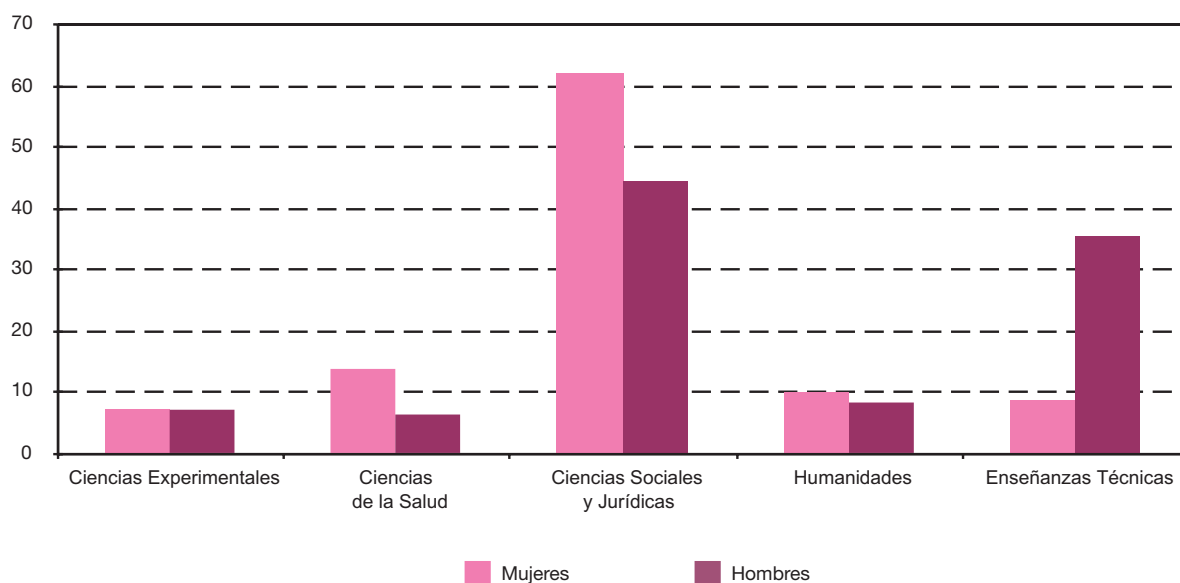

FUENTE: INE. Estadística de la enseñanza universitaria en España

*Excluidos títulos dobles.

3.2.12. Evolución del alumnado matriculado en educación universitaria según rama de enseñanza, tipo de ciclo y sexo por universidad. Cursos 2000-2001 a 2004-2005

	Andalucía	Almería	Cádiz	Córdoba	Granada	Huelva	Jaén	Málaga	Pablo de Olavide	Sevilla	España
Curso 2000-2001											
Ciencias Experimentales											
Ciclo corto											
Mujeres	466	-	-	-	122	-	43	-	-	301	3.286
Hombres	432	-	-	-	136	-	29	-	-	267	2.194
Ciclo largo											
Mujeres	13.135	590	1.204	1.525	3.664	493	1.004	1.545	370	2.740	65.447
Hombres	11.240	472	982	1.191	3.492	416	701	1.222	216	2.548	51.271
Ciencias de la Salud											
Ciclo corto											
Mujeres	6.053	357	884	441	1.385	300	296	1.064	-	1.326	41.251
Hombres	2.013	89	357	86	515	96	81	315	-	474	11.422
Ciclo largo											
Mujeres	9.396	-	532	1.381	3.704	-	-	769	-	3.010	45.964
Hombres	5.317	-	369	985	1.904	-	-	483	-	1.576	22.401
Ciencias Sociales y Jurídicas											
Ciclo corto											
Mujeres	43.320	3.784	5.570	2.877	8.277	3.492	3.023	6.104	1.808	8.385	195.386
Hombres	22.670	2.161	2.913	1.560	4.264	1.613	1.628	2.989	943	4.599	98.106
Ciclo largo											
Mujeres	40.369	2.416	1.793	2.383	10.426	1.312	2.340	7.058	920	11.721	275.525
Hombres	26.411	1.369	1.295	1.841	6.814	886	1.322	4.511	960	7.413	198.198

CONTINÚA →

3. Educación

3.2.12. Evolución del alumnado matriculado en educación universitaria según rama de enseñanza, tipo de ciclo y sexo por universidad. Cursos 2000-2001 a 2004-2005

CONTINUACIÓN

	Andalucía	Almería	Cádiz	Córdoba	Granada	Huelva	Jaén	Málaga	Pablo de Olavide	Sevilla	España
Humanidades											
Ciclo corto											
Mujeres	-	-	-	-	-	-	-	-	-	-	47
Hombres	-	-	-	-	-	-	-	-	-	-	184
Ciclo largo											
Mujeres	18.456	567	1.324	1.213	5.196	502	616	2.791	249	5.998	99.518
Hombres	10.259	262	827	675	2.612	278	342	1.541	146	3.576	56.889
Enseñanzas Técnicas											
Ciclo corto											
Mujeres	7.097	650	628	394	774	745	761	876	-	2.269	57.568
Hombres	26.968	1.674	3.412	2.050	2.260	2.792	3.253	4.905	-	6.622	170.974
Ciclo largo											
Mujeres	6.604	128	291	671	1.557	130	77	860	-	2.890	46.443
Hombres	17.227	274	767	1.435	3.384	200	227	3.138	-	7.802	112.898
Total											
Ciclo corto											
Mujeres	56.936	4.791	7.082	3.712	10.558	4.537	4.123	8.044	1.808	12.281	297.538
Hombres	52.083	3.924	6.682	3.696	7.175	4.501	4.991	8.209	943	11.962	282.880
Ciclo largo											
Mujeres	87.960	3.701	5.144	7.173	24.547	2.437	4.037	13.023	1.539	26.359	532.897
Hombres	70.454	2.377	4.240	6.127	18.206	1.780	2.592	10.895	1.322	22.915	441.657
Curso 2001-2002											
Ciencias Experimentales											
Ciclo corto											
Mujeres	391	-	-	-	90	-	47	-	-	254	3.432
Hombres	364	-	-	-	124	-	38	-	-	202	1.899
Ciclo largo											
Mujeres	12.756	548	1.243	1.439	3.416	500	1.007	1.542	464	2.597	63.121
Hombres	10.721	409	911	1.114	3.345	429	708	1.132	290	2.383	46.823
Ciencias de la Salud											
Ciclo corto											
Mujeres	6.156	340	898	417	1.435	329	314	1.061	-	1.362	42.251
Hombres	1.931	80	315	86	506	86	78	307	-	473	11.089
Ciclo largo											
Mujeres	9.088	-	577	1.301	3.612	-	-	775	-	2.823	45.224
Hombres	4.941	-	373	917	1.841	-	-	475	-	1.335	20.979
Ciencias Sociales y Jurídicas											
Ciclo corto											
Mujeres	42.205	3.584	5.477	2.787	7.867	3.365	2.921	5.918	1.891	8.395	192.939
Hombres	22.072	2.060	2.809	1.553	4.034	1.607	1.588	2.910	1.049	4.462	93.387
Ciclo largo											
Mujeres	38.629	2.262	1.626	2.108	9.800	1.319	2.292	6.965	1.068	11.189	271.927
Hombres	25.353	1.217	1.190	1.543	7.056	829	1.178	4.393	1.062	6.885	191.070

CONTINÚA →

3.2.12. Evolución del alumnado matriculado en educación universitaria según rama de enseñanza, tipo de ciclo y sexo por universidad. Cursos 2000-2001 a 2004-2005

CONTINUACIÓN

	Andalucía	Almería	Cádiz	Córdoba	Granada	Huelva	Jaén	Málaga	Pablo de Olavide	Sevilla	España
Humanidades											
Ciclo corto											
Mujeres	-	-	-	-	-	-	-	-	-	-	332
Hombres	-	-	-	-	-	-	-	-	-	-	342
Ciclo largo											
Mujeres	17.188	525	1.169	1.157	4.700	452	580	2.768	305	5.532	94.525
Hombres	9.703	233	700	622	2.625	242	304	1.445	186	3.346	54.728
Enseñanzas Técnicas											
Ciclo corto											
Mujeres	7.241	655	621	449	894	728	749	965	-	2.180	58.654
Hombres	26.482	1.618	3.140	2.117	2.459	2.694	3.156	4.821	-	6.477	172.395
Ciclo largo											
Mujeres	6.503	151	281	594	1.556	125	66	906	-	2.824	47.211
Hombres	16.942	304	730	1.314	3.364	181	244	3.093	-	7.712	114.579
Total											
Ciclo corto											
Mujeres	55.993	4.579	6.996	3.653	10.286	4.422	4.031	7.944	1.891	12.191	297.608
Hombres	50.849	3.758	6.264	3.756	7.123	4.387	4.860	8.038	1.049	11.614	279.112
Ciclo largo											
Mujeres	84.164	3.486	4.896	6.599	23.084	2.396	3.945	12.956	1.837	24.965	522.008
Hombres	67.660	2.163	3.904	5.510	18.231	1.681	2.434	10.538	1.538	21.661	428.179
Curso 2002-2003											
Ciencias Experimentales											
Ciclo corto											
Mujeres	407	-	-	-	152	-	37	-	-	218	3.742
Hombres	313	-	-	-	118	-	26	-	-	169	1.642
Ciclo largo											
Mujeres	12.150	480	1.223	1.412	3.171	516	985	1.450	528	2.385	60.376
Hombres	10.102	350	907	1.051	3.131	410	687	1.091	341	2.134	43.964
Ciencias de la Salud											
Ciclo corto											
Mujeres	6.270	356	916	394	1.466	327	345	1.091	-	1.375	43.037
Hombres	1.861	81	295	90	511	75	80	262	-	467	11.007
Ciclo largo											
Mujeres	9.134	-	587	1.286	3.470	-	-	772	-	3.019	45.368
Hombres	4.850	-	388	848	1.753	-	-	455	-	1.406	20.427
Ciencias Sociales y Jurídicas											
Ciclo corto											
Mujeres	40.931	3.329	5.363	2.913	7.300	3.157	2.886	5.872	1.950	8.161	191.807
Hombres	20.970	1.870	2.602	1.603	3.842	1.481	1.495	2.806	1.058	4.213	91.174
Ciclo largo											
Mujeres	36.508	2.082	1.596	2.121	9.185	1.236	2.158	6.884	1.268	9.978	261.958
Hombres	24.221	1.088	1.145	1.585	6.788	782	1.124	4.203	1.204	6.302	183.534
Humanidades											
Ciclo corto											
Mujeres	-	-	-	-	-	-	-	-	-	-	408
Hombres	-	-	-	-	-	-	-	-	-	-	448
Ciclo largo											
Mujeres	16.260	477	1.087	1.016	4.787	405	494	2.589	322	5.083	90.501
Hombres	9.240	217	630	544	2.799	208	247	1.307	188	3.100	52.753

CONTINÚA →

3. Educación

3.2.12. Evolución del alumnado matriculado en educación universitaria según rama de enseñanza, tipo de ciclo y sexo por universidad. Cursos 2000-2001 a 2004-2005

CONTINUACIÓN

	Andalucía	Almería	Cádiz	Córdoba	Granada	Huelva	Jaén	Málaga	Pablo de Olavide	Sevilla	España
Enseñanzas Técnicas											
Ciclo corto											
Mujeres	7.145	630	588	486	933	685	701	1.070	-	2.052	59.207
Hombres	26.365	1.573	2.968	2.240	2.637	2.605	3.033	4.945	-	6.364	174.601
Ciclo largo											
Mujeres	6.574	171	268	573	1.663	125	52	856	-	2.866	50.426
Hombres	16.654	316	717	1.223	3.360	164	247	2.933	-	7.694	117.287
Total^a											
Ciclo corto											
Mujeres	54.756	4.315	6.867	3.796	9.851	4.169	3.969	8.033	1.950	11.806	298.239
Hombres	49.513	3.524	5.865	3.937	7.108	4.161	4.634	8.013	1.058	11.213	278.900
Ciclo largo											
Mujeres	80.819	3.210	4.761	6.408	22.429	2.282	3.729	12.551	2.118	23.331	510.600
Hombres	65.193	1.971	3.787	5.251	17.930	1.564	2.332	9.989	1.733	20.636	419.408
Curso 2003-2004											
Ciencias Experimentales											
Ciclo corto											
Mujeres	429	-	-	-	227	-	24	-	-	178	4.042
Hombres	262	-	-	-	120	-	16	-	-	126	1.478
Ciclo largo											
Mujeres	11.570	406	1.204	1.292	3.110	515	915	1.399	546	2.183	58.224
Hombres	9.260	305	881	980	2.875	378	621	990	368	1.862	41.195
Ciencias de la Salud											
Ciclo corto											
Mujeres	6.360	363	893	382	1.534	345	374	1.117	-	1.352	43.633
Hombres	1.901	81	293	96	521	74	92	268	-	476	10.976
Ciclo largo											
Mujeres	8.979	-	605	1.290	3.390	-	-	748	-	2.946	45.415
Hombres	4.706	-	393	784	1.722	-	-	438	-	1.369	19.897
Ciencias Sociales y Jurídicas											
Ciclo corto											
Mujeres	39.385	3.092	5.183	2.884	7.238	2.985	2.852	5.625	1.824	7.702	193.021
Hombres	19.961	1.672	2.574	1.613	3.648	1.393	1.453	2.631	1.007	3.970	88.365
Ciclo largo											
Mujeres	35.359	1.995	1.561	2.165	9.026	1.255	2.092	6.923	831	9.511	259.995
Hombres	23.140	1.031	1.100	1.597	6.664	799	1.060	4.079	921	5.889	174.850
Humanidades											
Ciclo corto											
Mujeres	-	-	-	-	-	-	-	-	-	-	210
Hombres	-	-	-	-	-	-	-	-	-	-	334
Ciclo largo											
Mujeres	15.132	422	917	981	4.902	345	407	2.354	305	4.499	92.320
Hombres	8.598	211	538	509	2.836	188	215	1.163	183	2.755	50.535

CONTINÚA →

3.2.12. Evolución del alumnado matriculado en educación universitaria según rama de enseñanza, tipo de ciclo y sexo por universidad. Cursos 2000-2001 a 2004-2005

CONTINUACIÓN

	Andalucía	Almería	Cádiz	Córdoba	Granada	Huelva	Jaén	Málaga	Pablo de Olavide	Sevilla	España
Enseñanzas Técnicas											
Ciclo corto											
Mujeres	7.014	624	572	508	1.013	569	665	1.122	-	1.941	60.463
Hombres	25.281	1.505	2.854	2.249	2.737	2.117	2.910	4.888	-	6.021	168.655
Ciclo largo											
Mujeres	6.747	171	262	544	1.761	114	52	814	-	3.029	50.599
Hombres	16.607	341	674	1.168	3.505	139	198	2.691	-	7.891	115.842
Total^b											
Ciclo corto											
Mujeres	53.188	4.079	6.648	3.774	10.012	3.899	3.915	7.864	1.824	11.173	301.369
Hombres	47.405	3.258	5.721	3.958	7.026	3.584	4.471	7.787	1.007	10.593	269.808
Ciclo largo											
Mujeres	77.787	2.994	4.549	6.272	22.189	2.229	3.466	12.238	1.682	22.168	506.553
Hombres	62.311	1.888	3.586	5.038	17.602	1.504	2.094	9.361	1.472	19.766	402.319
Curso 2004-2005											
Ciencias Experimentales											
Ciclo corto											
Mujeres	467	-	-	-	302	-	20	-	-	145	4.221
Hombres	253	-	-	-	134	-	12	-	-	107	1.402
Ciclo largo											
Mujeres	10.698	343	1.124	1.164	2.843	460	802	1.328	564	2.070	55.262
Hombres	8.455	256	791	869	2.648	330	548	932	399	1.682	39.401
Ciencias de la Salud											
Ciclo corto											
Mujeres	6.575	371	941	391	1.645	336	430	1.098	-	1.363	44.216
Hombres	2.021	78	294	102	532	84	133	291	-	507	11.211
Ciclo largo											
Mujeres	9.001	-	637	1.343	3.269	-	-	739	-	3.013	45.267
Hombres	4.605	-	408	762	1.694	-	-	409	-	1.332	19.443
Ciencias Sociales y Jurídicas											
Ciclo corto											
Mujeres	38.710	3.076	5.140	2.823	7.115	2.849	2.853	5.549	1.851	7.454	191.970
Hombres	19.663	1.640	2.476	1.551	3.636	1.645	1.429	2.523	1.027	3.736	88.551
Ciclo largo											
Mujeres	33.730	1.825	1.445	2.122	8.584	1.234	1.959	6.629	945	8.987	244.865
Hombres	22.117	967	1.017	1.582	6.598	761	918	3.809	1.065	5.400	168.820
Humanidades											
Ciclo corto											
Mujeres	-	-	-	-	-	-	-	-	-	-	173
Hombres	-	-	-	-	-	-	-	-	-	-	353
Ciclo largo											
Mujeres	13.822	354	817	907	4.750	315	344	1.875	332	4.128	86.161
Hombres	8.119	173	482	477	2.856	175	185	1.009	190	2.572	50.222

CONTINUA →

3. Educación

3.2.12. Evolución del alumnado matriculado en educación universitaria según rama de enseñanza, tipo de ciclo y sexo por universidad. Cursos 2000-2001 a 2004-2005

CONTINUACIÓN

	Andalucía	Almería	Cádiz	Córdoba	Granada	Huelva	Jaén	Málaga	Pablo de Olavide	Sevilla	España
Enseñanzas Técnicas											
Ciclo corto											
Mujeres	7.000	560	615	510	1.057	547	633	1.131	-	1.947	56.618
Hombres	24.853	1.364	3.067	2.254	2.723	1.919	2.799	4.830	-	5.897	166.409
Ciclo largo											
Mujeres	6.683	191	275	521	1.845	115	63	735	-	2.938	48.724
Hombres	15.990	372	671	1.080	3.613	161	236	2.449	-	7.408	112.406
Total^b											
Ciclo corto											
Mujeres	52.752	4.007	6.696	3.724	10.119	3.732	3.936	7.778	1.851	10.909	297.198
Hombres	46.790	3.082	5.837	3.907	7.025	3.648	4.373	7.644	1.027	10.247	267.926
Ciclo largo											
Mujeres	73.934	2.713	4.298	6.057	21.291	2.124	3.168	11.306	1.841	21.136	480.279
Hombres	59.286	1.768	3.369	4.770	17.409	1.427	1.887	8.608	1.654	18.394	390.292

FUENTE: INE. Estadística de la enseñanza universitaria en España

^aSe incluyen 326 alumnos en Andalucía y 3.480 en España matriculados en estudios conducentes a la obtención de dos titulaciones oficiales.

^bExcluidos títulos dobles.

3.2.13. Evolución del alumnado matriculado en los cursos de doctorado según área de conocimiento y sexo por universidad. Cursos 2000-2001 a 2004-2005

	Andalucía	Almería	Cádiz	Córdoba	Granada	Huelva	Jaén	Málaga	Pablo de Olavide	Sevilla	España
Curso 2000-2001											
Experimentales-Salud											
Mujeres	1.557	48	144	123	482	46	36	182	31	465	11.290
Hombres	1.497	47	175	120	433	54	41	176	20	431	9.412
Sociales-Jurídicas											
Mujeres	1.406	124	72	74	356	77	69	158	66	410	9.308
Hombres	1.379	85	96	74	362	49	71	157	62	423	8.771
Humanidades											
Mujeres	1.248	54	109	82	315	63	63	157	22	383	7.436
Hombres	1.001	33	88	62	248	54	43	112	10	351	5.643
Ingeniería-Tecnología											
Mujeres	223	12	7	31	39	2	17	9	1	105	1.642
Hombres	670	46	35	76	120	12	42	53	3	283	4.792
No distribuido											
Mujeres	214	2	-	32	50	22	-	63	39	6	2.037
Hombres	248	2	-	56	63	20	1	68	36	2	2.199
Total											
Mujeres	4.648	240	332	342	1.242	210	185	569	159	1.369	31.713
Hombres	4.795	213	394	388	1.226	189	198	566	131	1.490	30.817

CONTINÚA →

3.2.13. Evolución del alumnado matriculado en los cursos de doctorado según área de conocimiento y sexo por universidad. Cursos 2000-2001 a 2004-2005

CONTINUACIÓN

	Andalucía	Almería	Cádiz	Córdoba	Granada	Huelva	Jaén	Málaga	Pablo de Olavide	Sevilla	España
Curso 2001-2002											
Experimentales-Salud											
Mujeres	1.764	58	132	139	547	46	52	146	24	620	12.083
Hombres	1.561	61	132	110	481	38	49	143	15	532	9.284
Sociales-Jurídicas											
Mujeres	1.526	118	79	73	368	58	50	149	58	573	9.894
Hombres	1.450	81	94	81	400	43	48	117	56	530	8.829
Humanidades											
Mujeres	1.328	61	80	64	372	49	56	140	20	486	7.938
Hombres	1.222	32	81	55	415	27	30	118	28	436	6.472
Ingeniería-Tecnología											
Mujeres	261	15	4	24	46	5	8	15	2	142	1.624
Hombres	752	51	35	59	133	29	34	59	6	346	4.569
No distribuido											
Mujeres	137	3	-	36	-	18	-	64	8	8	1.954
Hombres	184	10	-	75	-	18	-	70	1	10	3.043
Total											
Mujeres	5.016	255	295	336	1.333	176	166	514	112	1.829	33.493
Hombres	5.169	235	342	380	1.429	155	161	507	106	1.854	32.197
Curso 2002-2003											
Experimentales-Salud											
Mujeres	1.786	64	162	201	492	38	19	194	15	601	13.224
Hombres	1.530	69	145	166	439	44	20	168	5	474	9.953
Sociales-Jurídicas											
Mujeres	1.476	131	85	69	391	74	26	146	35	519	10.489
Hombres	1.475	126	110	70	388	53	18	137	35	538	9.938
Humanidades											
Mujeres	1.504	76	81	45	403	45	23	181	20	630	9.469
Hombres	1.225	35	82	51	340	46	17	125	26	503	7.344
Ingeniería-Tecnología											
Mujeres	294	21	8	28	49	7	-	21	10	150	2.193
Hombres	808	54	37	54	161	23	9	73	10	387	6.112
No distribuido											
Mujeres	190	-	-	43	-	-	118	29	-	-	1.861
Hombres	291	1	-	93	-	-	154	43	-	-	2.390
Total											
Mujeres	5.250	292	336	386	1.335	164	186	571	80	1.900	37.236
Hombres	5.329	285	374	434	1.328	166	218	546	76	1.902	35.737

CONTINÚA →

3. Educación

3.2.13. Evolución del alumnado matriculado en los cursos de doctorado según área de conocimiento y sexo por universidad. Cursos 2000-2001 a 2004-2005

CONTINUACIÓN

	Andalucía	Almería	Cádiz	Córdoba	Granada	Huelva	Jaén	Málaga	Pablo de Olavide	Sevilla	España
Curso 2003-2004											
Experimentales-Salud											
Mujeres	1.905	51	171	200	614	47	25	224	16	557	14.442
Hombres	1.698	59	176	183	562	36	30	179	6	467	10.590
Sociales-Jurídicas											
Mujeres	1.371	107	52	50	329	63	26	163	38	543	11.135
Hombres	1.382	145	55	67	329	59	19	137	31	540	10.673
Humanidades											
Mujeres	1.163	41	75	46	336	45	23	166	26	405	8.623
Hombres	1.044	20	65	38	331	39	14	119	29	389	6.890
Ingeniería-Tecnología											
Mujeres	317	18	14	28	59	13	2	20	10	153	2.903
Hombres	905	64	40	53	220	32	8	88	8	392	7.745
No distribuido											
Mujeres	228	-	-	59	-	-	114	55	-	-	2.074
Hombres	263	-	-	82	-	-	131	49	-	1	2.364
Total											
Mujeres	4.984	217	312	383	1.338	168	190	628	90	1.658	39.177
Hombres	5.292	288	336	423	1.442	166	202	572	74	1.789	38.262
Curso 2004-2005											
Experimentales-Salud											
Mujeres	1.953	36	165	214	612	55	67	246	23	535	13.931
Hombres	1.581	47	161	162	507	38	63	172	23	408	9.885
Sociales-Jurídicas											
Mujeres	1.297	112	49	52	265	51	138	186	59	385	10.908
Hombres	1.267	125	73	74	273	64	124	138	82	314	10.197
Humanidades											
Mujeres	1.128	41	93	48	386	54	42	174	16	274	8.661
Hombres	965	32	78	37	281	35	30	123	22	327	6.778
Ingeniería-Tecnología											
Mujeres	321	15	19	26	47	11	14	18	8	163	2.863
Hombres	860	60	55	52	198	35	43	109	7	301	7.567
No distribuido											
Mujeres	130	-	-	45	-	-	-	85	-	-	2.694
Hombres	126	-	-	71	-	-	-	55	-	-	2.767
Total											
Mujeres	4.829	204	326	385	1.310	171	261	709	106	1.357	39.057
Hombres	4.799	264	367	396	1.259	172	260	597	134	1.350	37.194

FUENTE: INE. Estadística de la enseñanza universitaria en España

3.3. Resultados educativos

3.3.1. Evolución de la tasa de idoneidad en edades de educación obligatoria según sexo por provincia. Cursos 2000-2001 a 2004-2005 (porcentaje)

	Almería	Cádiz	Córdoba	Granada	Huelva	Jaén	Málaga	Sevilla	Andalucía
Curso 2000-2001									
8 años									
Mujeres	97,69	95,86	97,98	97,21	97,81	97,49	97,30	97,12	97,17
Hombres	96,93	93,47	96,77	96,29	97,12	96,39	95,80	95,56	95,75
10 años									
Mujeres	95,10	93,37	94,61	95,91	95,30	95,97	94,99	95,13	94,94
Hombres	93,68	89,97	92,68	92,88	92,81	93,72	92,77	92,32	92,38
12 años									
Mujeres	93,19	86,31	91,22	89,48	86,13	90,71	90,78	89,88	89,60
Hombres	89,82	80,58	86,88	86,48	80,87	86,15	84,91	84,84	84,79
13 años									
Mujeres	92,39	86,49	89,20	87,51	84,61	90,03	89,50	88,16	88,39
Hombres	87,94	82,12	83,47	81,89	80,14	84,35	82,69	83,78	83,23
14 años									
Mujeres	79,89	76,15	77,98	76,56	73,18	78,17	78,61	74,43	76,65
Hombres	64,42	66,03	63,41	65,13	60,20	63,81	67,77	64,66	64,97
15 años									
Mujeres	64,20	62,94	66,39	66,00	58,07	66,75	62,71	62,77	63,67
Hombres	48,83	48,79	48,46	52,68	45,77	51,14	49,57	49,85	49,58
Curso 2001-2002									
8 años									
Mujeres	94,05	94,75	95,22	91,61	93,31	95,09	95,75	93,67	94,25
Hombres	92,13	90,75	92,40	89,77	91,33	92,83	92,34	91,15	91,51
10 años									
Mujeres	92,05	92,15	92,91	89,92	91,70	92,42	92,05	91,03	91,69
Hombres	89,44	86,56	88,59	86,32	88,19	88,79	87,74	86,22	87,38
12 años									
Mujeres	88,83	84,49	85,93	85,03	83,38	86,10	86,75	84,05	85,37
Hombres	85,19	77,40	80,64	79,32	76,80	81,70	79,87	79,62	79,85
13 años									
Mujeres	92,31	87,50	89,55	88,80	84,38	89,81	89,42	89,08	88,90
Hombres	86,77	80,39	83,11	83,15	77,52	84,79	82,16	83,51	82,69
14 años									
Mujeres	76,23	74,17	77,14	77,95	69,75	77,61	78,28	73,16	75,55
Hombres	64,44	64,31	63,61	66,80	56,90	66,17	67,32	63,49	64,58
15 años									
Mujeres	64,75	59,25	64,07	65,46	55,82	69,03	64,22	60,60	62,64
Hombres	49,25	48,92	48,03	50,30	40,97	53,36	49,61	49,38	49,14

CONTINÚA →

3. Educación

3.3.1. Evolución de la tasa de idoneidad en edades de educación obligatoria según sexo por provincia. Cursos 2000-2001 a 2004-2005 (porcentaje)

CONTINUACIÓN

	Almería	Cádiz	Córdoba	Granada	Huelva	Jaén	Málaga	Sevilla	Andalucía
Curso 2002-2003									
8 años									
Mujeres	92,66	91,93	93,89	90,41	92,66	94,97	94,69	92,52	92,93
Hombres	90,95	88,16	90,43	87,06	88,38	91,45	91,22	89,71	89,68
10 años									
Mujeres	91,60	88,43	91,02	88,05	91,58	91,72	90,56	89,24	89,94
Hombres	87,79	82,60	87,43	84,62	87,17	87,58	85,81	84,47	85,44
12 años									
Mujeres	87,96	82,48	84,89	84,72	84,91	86,92	86,35	84,58	85,10
Hombres	82,67	75,44	78,66	79,42	73,75	80,72	80,42	78,21	78,61
13 años									
Mujeres	90,74	85,70	90,27	87,70	87,79	90,71	88,88	87,59	88,34
Hombres	86,36	77,98	83,87	80,70	80,62	83,74	81,70	82,39	81,88
14 años									
Mujeres	73,85	70,74	75,88	75,27	68,85	77,78	74,81	71,70	73,43
Hombres	59,01	58,68	60,89	63,73	55,72	63,21	62,63	59,50	60,58
15 años									
Mujeres	62,23	57,88	62,86	62,95	55,67	63,76	62,33	58,81	60,63
Hombres	47,82	46,88	46,80	48,41	41,36	48,97	47,72	45,68	46,84
Curso 2003-2004									
8 años									
Mujeres	93,07	93,10	93,82	90,05	92,35	94,31	92,35	92,64	92,65
Hombres	88,86	89,12	90,52	86,41	87,45	90,24	88,38	90,06	89,02
10 años									
Mujeres	91,02	89,92	91,05	87,96	90,76	91,47	88,55	90,72	90,05
Hombres	87,97	84,54	86,31	84,46	85,64	86,78	84,70	85,86	85,59
12 años									
Mujeres	87,71	83,61	85,33	84,04	83,36	86,60	84,74	85,30	84,98
Hombres	82,29	76,35	77,99	77,31	73,93	79,77	78,67	78,23	78,07
13 años									
Mujeres	88,43	82,86	85,74	88,15	83,40	85,05	86,07	85,66	85,61
Hombres	82,50	76,21	79,57	81,03	74,73	79,37	81,82	78,82	79,34
14 años									
Mujeres	71,45	68,25	70,76	75,39	65,31	70,23	72,86	69,11	70,54
Hombres	57,52	57,92	59,54	61,71	52,49	56,98	62,45	58,21	58,91
15 años									
Mujeres	59,44	56,97	61,60	63,26	53,63	61,03	58,54	58,73	59,14
Hombres	43,56	46,67	46,16	48,19	40,08	45,11	46,53	44,71	45,55

CONTINÚA →

3.3.1. Evolución de la tasa de idoneidad en edades de educación obligatoria según sexo por provincia.
Cursos 2000-2001 a 2004-2005 (porcentaje)

CONTINUACIÓN

	Almería	Cádiz	Córdoba	Granada	Huelva	Jaén	Málaga	Sevilla	Andalucía
Curso 2004-2005									
8 años									
Mujeres	92,67	92,35	93,19	90,10	89,87	93,88	90,27	93,08	91,97
Hombres	88,76	87,84	89,76	85,26	86,79	89,77	87,12	89,42	88,15
10 años									
Mujeres	89,55	88,46	90,12	87,77	88,79	91,28	87,37	90,09	89,10
Hombres	86,96	82,98	84,86	81,92	83,00	85,44	83,47	84,53	84,03
12 años									
Mujeres	87,10	83,10	86,08	84,81	82,31	86,01	83,52	84,45	84,51
Hombres	81,07	74,60	79,44	78,17	77,81	79,85	77,89	77,16	77,83
13 años									
Mujeres	75,03	73,64	78,13	77,62	72,35	79,08	74,68	73,94	75,32
Hombres	61,17	61,44	63,98	64,50	59,88	65,28	63,75	62,16	62,85
14 años									
Mujeres	71,77	68,29	72,00	72,84	69,85	74,92	70,66	68,86	70,68
Hombres	54,68	56,95	58,20	62,46	54,74	61,18	58,66	56,95	58,05
15 años									
Mujeres	59,54	56,06	61,38	63,02	55,67	63,72	58,40	58,12	59,19
Hombres	44,56	44,84	47,58	48,92	44,09	48,42	45,85	47,08	46,52

FUENTE: Consejería de Educación. Elaboración propia

3. Educación

3.3.2.G. Tasa de idoneidad a los 15 años según sexo por provincia. Curso 2004-2005

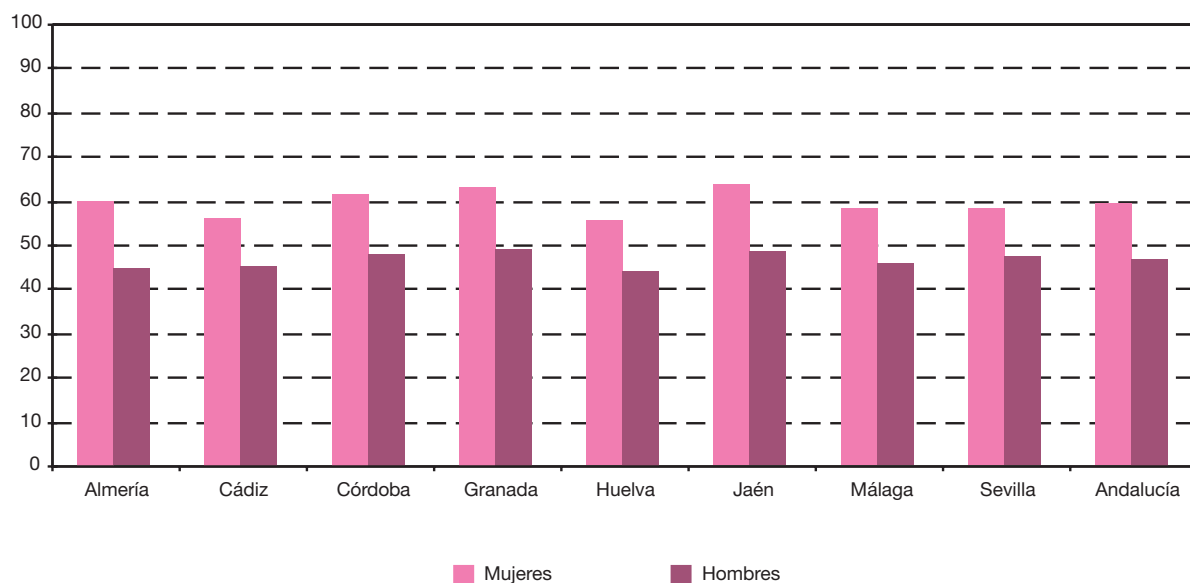

FUENTE: Consejería de Educación. Elaboración propia

3.3.3. Evolución de la tasa bruta de población que supera la prueba de acceso a la universidad por sexo en Andalucía. Cursos 1997-1998 a 2004-2005* (porcentaje)

	Mujeres	Hombres
Curso 1997-1998	40,48	28,87
Curso 1998-1999	41,72	29,24
Curso 1999-2000	38,35	26,84
Curso 2000-2001	37,14	26,08
Curso 2001-2002	38,64	25,83
Curso 2002-2003	36,16	24,55
Curso 2003-2004	36,66	24,70
Curso 2004-2005	37,60	25,67

FUENTE: INE. Estadística de pruebas de acceso a la universidad

*Las tasas se han calculado tomando como denominador las proyecciones de población de 18 años a 1 de enero del año en que concluye el curso académico respectivo.

3.3.4. Evolución del alumnado apto en selectividad según convocatoria y sexo por provincia. Cursos 2000-2001 a 2004-2005*

	Almería	Cádiz	Córdoba	Granada	Huelva	Jaén	Málaga	Sevilla	Andalucía
Curso 2000-2001									
Junio									
Mujeres	789	2.542	1.204	2.275	903	1.489	2.838	3.914	15.954
Hombres	530	1.774	924	1.657	633	1.025	1.892	2.732	11.167
Septiembre									
Mujeres	109	732	183	582	300	391	638	1.093	4.028
Hombres	92	639	204	502	255	352	552	927	3.523
Curso 2001-2002									
Junio									
Mujeres	1.060	2.269	1.152	2.297	868	1.536	2.660	3.566	15.408
Hombres	654	1.588	803	1.560	560	1.051	1.814	2.425	10.455
Septiembre									
Mujeres	280	670	229	635	328	461	724	1.030	4.357
Hombres	255	503	159	514	228	269	533	809	3.270
Curso 2002-2003									
Junio									
Mujeres	690	2.206	1.107	2.252	835	1.285	2.377	3.269	14.021
Hombres	487	1.531	724	1.550	576	972	1.617	2.367	9.824
Septiembre									
Mujeres	93	712	104	576	281	357	646	979	3.748
Hombres	62	487	102	452	215	244	474	744	2.780
Curso 2003-2004									
Junio									
Mujeres	1.021	2.048	1.222	2.131	779	1.367	2.367	3.216	14.151
Hombres	667	1.456	836	1.499	467	962	1.647	2.149	9.683
Septiembre									
Mujeres	261	536	135	552	303	377	556	799	3.519
Hombres	220	455	107	491	230	264	394	625	2.786
Curso 2004-2005									
Junio									
Mujeres	1.116	2.105	1.136	2.196	813	1.461	2.424	3.092	14.343
Hombres	727	1.512	830	1.511	538	948	1.598	2.113	9.777
Septiembre									
Mujeres	281	546	118	503	231	315	531	802	3.327
Hombres	225	453	109	411	159	265	441	634	2.697

FUENTE: INE. Estadística de pruebas de acceso a la universidad

*Se contabiliza como alumnado apto en selectividad el que ha aprobado las pruebas de acceso correspondientes al año en el que concluye el curso académico respectivo.

3. Educación

3.3.5. Evolución del alumnado graduado en educación universitaria según rama de enseñanza, tipo de ciclo y sexo por universidad. Años 2000-2004^a

	Andalucía	Almería	Cádiz	Córdoba	Granada	Huelva	Jaén	Málaga	Pablo de Olavide	Sevilla	España
Año 2000											
Ciencias Experimentales											
Ciclo corto											
Mujeres	91	-	-	-	28	-	15	-	-	48	789
Hombres	54	-	-	-	10	-	13	-	-	31	499
Ciclo largo											
Mujeres	1.359	52	98	200	460	43	73	177	-	256	8.128
Hombres	1.109	47	90	152	389	48	45	112	-	226	5.936
Ciencias de la Salud											
Ciclo corto											
Mujeres	1.453	87	238	65	319	104	76	248	-	316	9.951
Hombres	498	26	94	21	120	40	14	67	-	116	2.316
Ciclo largo											
Mujeres	1.231	-	41	184	521	-	-	90	-	395	6.584
Hombres	738	-	48	171	289	-	-	57	-	173	3.240
Ciencias Sociales y Jurídicas											
Ciclo corto											
Mujeres	6.935	509	778	567	1.465	677	563	898	245	1.233	36.279
Hombres	3.067	252	345	234	684	285	255	368	66	578	14.553
Ciclo largo											
Mujeres	5.029	256	253	360	1.487	215	332	818	-	1.308	38.179
Hombres	2.791	124	149	279	782	122	172	404	-	759	24.437
Humanidades											
Ciclo corto											
Mujeres	-	-	-	-	-	-	-	-	-	-	1
Hombres	-	-	-	-	-	-	-	-	-	-	24
Ciclo largo											
Mujeres	1.948	44	172	199	612	26	87	288	-	520	12.001
Hombres	1.028	24	69	90	296	18	51	126	-	354	6.040
Enseñanzas Técnicas											
Ciclo corto											
Mujeres	550	17	23	45	97	37	71	45	-	215	6.245
Hombres	1.941	59	157	253	258	130	301	224	-	559	16.678
Ciclo largo											
Mujeres	399	-	2	61	128	-	7	34	-	167	4.659
Hombres	1.121	2	28	148	361	1	8	151	-	422	11.799
Total											
Ciclo corto											
Mujeres	9.029	613	1.039	677	1.909	818	725	1.191	245	1.812	53.265
Hombres	5.560	337	596	508	1.072	455	583	659	66	1.284	34.070
Ciclo largo											
Mujeres	9.966	352	566	1.004	3.208	284	499	1.407	-	2.646	69.551
Hombres	6.787	197	384	840	2.117	189	276	850	-	1.934	51.452

CONTINÚA →

3.3.5. Evolución del alumnado graduado en educación universitaria según rama de enseñanza, tipo de ciclo y sexo por universidad. Años 2000-2004^a

CONTINUACIÓN

	Andalucía	Almería	Cádiz	Córdoba	Granada	Huelva	Jaén	Málaga	Pablo de Olavide	Sevilla	España
Año 2001											
Ciencias Experimentales											
Ciclo corto											
Mujeres	88	-	-	-	25	-	12	-	-	51	604
Hombres	54	-	-	-	16	-	4	-	-	34	295
Ciclo largo											
Mujeres	1.517	73	125	183	435	50	115	140	-	396	8.350
Hombres	1.300	70	75	137	399	50	84	105	-	380	6.058
Ciencias de la Salud											
Ciclo corto											
Mujeres	1.400	103	183	140	322	86	76	303	-	187	10.881
Hombres	434	28	76	28	104	34	21	76	-	67	2.714
Ciclo largo											
Mujeres	1.249	-	13	200	468	-	-	72	-	496	6.397
Hombres	713	-	10	142	251	-	-	57	-	253	3.236
Ciencias Sociales y Jurídicas											
Ciclo corto											
Mujeres	7.679	610	754	792	1.570	659	538	931	244	1.581	37.124
Hombres	3.287	253	295	358	718	233	237	365	69	759	14.702
Ciclo largo											
Mujeres	5.388	246	143	489	1.441	199	265	929	20	1.656	35.174
Hombres	3.053	123	89	366	898	117	148	466	21	825	21.276
Humanidades											
Ciclo corto											
Mujeres	-	-	-	-	-	-	-	-	-	-	9
Hombres	-	-	-	-	-	-	-	-	-	-	58
Ciclo largo											
Mujeres	2.283	55	162	134	705	40	75	288	-	824	12.781
Hombres	1.317	20	94	84	410	28	49	158	-	474	6.401
Enseñanzas Técnicas											
Ciclo corto											
Mujeres	665	39	29	59	76	71	79	57	-	255	6.702
Hombres	2.294	103	170	242	231	302	249	265	-	732	17.760
Ciclo largo											
Mujeres	546	2	9	70	121	8	10	36	-	290	5.177
Hombres	1.673	13	38	177	376	17	15	166	-	871	12.517
Total											
Ciclo corto											
Mujeres	9.832	752	966	991	1.993	816	705	1.291	244	2.074	55.320
Hombres	6.069	384	541	628	1.069	569	511	706	69	1.592	35.529
Ciclo largo											
Mujeres	10.983	376	452	1.076	3.170	297	465	1.465	20	3.662	67.879
Hombres	8.056	226	306	906	2.334	212	296	952	21	2.803	49.488

CONTINÚA →

3. Educación

3.3.5. Evolución del alumnado graduado en educación universitaria según rama de enseñanza, tipo de ciclo y sexo por universidad. Años 2000-2004^a

CONTINUACIÓN

	Andalucía	Almería	Cádiz	Córdoba	Granada	Huelva	Jaén	Málaga	Pablo de Olavide	Sevilla	España
Año 2002^b											
Ciencias Experimentales											
Ciclo corto											
Mujeres	72	-	-	-	20	-	12	-	-	40	656
Hombres	34	-	-	-	12	-	5	-	-	17	284
Ciclo largo											
Mujeres	1.649	73	122	386	451	38	77	128	-	374	8.335
Hombres	1.292	46	67	267	376	48	65	103	-	320	5.671
Ciencias de la Salud											
Ciclo corto											
Mujeres	1.569	84	187	130	360	96	83	287	-	342	10.957
Hombres	471	18	74	24	114	32	23	82	-	104	2.689
Ciclo largo											
Mujeres	1.357	-	21	328	533	-	-	89	-	386	6.382
Hombres	775	-	18	262	254	-	-	52	-	189	3.038
Ciencias Sociales y Jurídicas											
Ciclo corto											
Mujeres	7.221	608	755	559	1.698	581	481	819	306	1.414	36.861
Hombres	3.024	288	325	256	690	206	224	309	104	622	14.271
Ciclo largo											
Mujeres	5.470	251	255	347	1.381	173	237	1.047	38	1.741	35.982
Hombres	3.095	142	175	207	910	116	79	540	39	887	22.106
Humanidades											
Ciclo corto											
Mujeres	-	-	-	-	-	-	-	-	-	-	17
Hombres	-	-	-	-	-	-	-	-	-	-	62
Ciclo largo											
Mujeres	2.218	51	169	354	667	42	85	255	-	595	12.638
Hombres	1.194	19	93	159	363	26	42	116	-	376	6.237
Enseñanzas Técnicas											
Ciclo corto											
Mujeres	856	53	41	61	78	90	83	64	-	386	6.896
Hombres	2.734	154	254	304	188	320	295	321	-	898	17.525
Ciclo largo											
Mujeres	629	6	5	154	121	16	13	43	-	271	5.550
Hombres	1.600	25	38	327	333	21	14	166	-	676	13.412
Total											
Ciclo corto											
Mujeres	9.718	745	983	750	2.156	767	659	1.170	306	2.182	55.387
Hombres	6.263	460	653	584	1.004	558	547	712	104	1.641	34.831
Ciclo largo											
Mujeres	11.323	381	572	1.569	3.153	269	412	1.562	38	3.367	68.887
Hombres	7.956	232	391	1.222	2.236	211	200	977	39	2.448	50.464

CONTINÚA →

3.3.5. Evolución del alumnado graduado en educación universitaria según rama de enseñanza, tipo de ciclo y sexo por universidad. Años 2000-2004^a

CONTINUACIÓN

	Andalucía	Almería	Cádiz	Córdoba	Granada	Huelva	Jaén	Málaga	Pablo de Olavide	Sevilla	España
Año 2003^b											
Ciencias Experimentales											
Ciclo corto											
Mujeres	53	-	-	-	9	-	12	-	-	32	612
Hombres	34	-	-	-	14	-	5	-	-	15	247
Ciclo largo											
Mujeres	1.476	73	174	179	389	39	103	107	64	348	8.171
Hombres	1.247	57	131	119	370	40	85	108	40	297	5.333
Ciencias de la Salud											
Ciclo corto											
Mujeres	1.605	93	277	92	345	87	79	272	-	360	11.546
Hombres	461	17	85	19	116	16	23	74	-	111	2.890
Ciclo largo											
Mujeres	1.183	-	69	133	490	-	-	110	-	381	6.148
Hombres	621	-	46	93	248	-	-	39	-	195	2.884
Ciencias Sociales y Jurídicas											
Ciclo corto											
Mujeres	7.500	622	930	500	1.532	665	484	961	248	1.558	35.832
Hombres	3.090	287	358	213	635	261	232	320	106	678	13.471
Ciclo largo											
Mujeres	5.105	269	269	290	1.455	215	287	824	57	1.439	34.344
Hombres	2.827	121	155	162	898	84	108	446	67	786	20.740
Humanidades											
Ciclo corto											
Mujeres	-	-	-	-	-	-	-	-	-	-	52
Hombres	-	-	-	-	-	-	-	-	-	-	48
Ciclo largo											
Mujeres	2.367	67	296	152	651	49	80	280	37	755	12.515
Hombres	1.215	14	126	67	360	32	43	147	13	413	6.273
Enseñanzas Técnicas											
Ciclo corto											
Mujeres	782	48	45	67	101	99	92	55	-	275	7.102
Hombres	2.742	147	357	255	301	371	301	300	-	710	17.765
Ciclo largo											
Mujeres	562	8	31	75	117	13	13	41	-	264	5.576
Hombres	1.593	38	94	188	297	27	13	171	-	765	13.152
Total											
Ciclo corto											
Mujeres	9.940	763	1.252	659	1.987	851	667	1.288	248	2.225	55.144
Hombres	6.327	451	800	487	1.066	648	561	694	106	1.514	34.421
Ciclo largo											
Mujeres	10.693	417	839	829	3.102	316	483	1.362	158	3.187	66.754
Hombres	7.503	230	552	629	2.173	183	249	911	120	2.456	48.382

CONTINÚA →

3. Educación

3.3.5. Evolución del alumnado graduado en educación universitaria según rama de enseñanza, tipo de ciclo y sexo por universidad. Años 2000-2004^a

	Andalucía	Almería	Cádiz	Córdoba	Granada	Huelva	Jaén	Málaga	Pablo de Olavide	Sevilla	España
Año 2004^b											
Ciencias Experimentales											
Ciclo corto											
Mujeres	40	-	-	-	10	-	4	-	-	26	690
Hombres	32	-	-	-	17	-	1	-	-	14	239
Ciclo largo											
Mujeres	1.533	76	130	185	413	116	140	122	91	260	7.922
Hombres	1.109	45	102	119	322	91	69	85	55	221	4.762
Ciencias de la Salud											
Ciclo corto											
Mujeres	1.681	93	269	93	350	101	97	311	-	367	11.556
Hombres	424	20	87	19	110	22	14	51	-	101	2.580
Ciclo largo											
Mujeres	1.145	-	80	134	473	-	-	92	-	366	6.349
Hombres	601	-	48	95	233	-	-	54	-	171	2.807
Ciencias Sociales y Jurídicas											
Ciclo corto											
Mujeres	6.990	490	910	524	1.379	591	547	816	311	1.422	35.010
Hombres	2.845	231	373	224	601	221	209	289	91	606	12.735
Ciclo largo											
Mujeres	4.978	261	274	301	1.322	251	280	788	69	1.432	33.556
Hombres	2.816	140	142	182	818	167	152	402	72	741	19.763
Humanidades											
Ciclo corto											
Mujeres	-	-	-	-	-	-	-	-	-	-	32
Hombres	-	-	-	-	-	-	-	-	-	-	55
Ciclo largo											
Mujeres	2.291	78	214	153	739	93	66	281	41	626	11.836
Hombres	1.198	36	110	69	351	59	39	137	25	372	5.860
Enseñanzas Técnicas											
Ciclo corto											
Mujeres	747	87	69	68	111	102	84	63	-	163	6.882
Hombres	2.486	178	323	255	263	408	305	245	-	509	17.378
Ciclo largo											
Mujeres	682	10	37	75	151	27	7	47	-	328	5.766
Hombres	1.733	42	100	188	298	40	8	206	-	851	13.275
Total											
Ciclo corto											
Mujeres	9.458	670	1.248	685	1.850	794	732	1.190	311	1.978	54.170
Hombres	5.787	429	783	498	991	651	529	585	91	1.230	32.987
Ciclo largo											
Mujeres	10.629	425	735	848	3.098	487	493	1.330	201	3.012	65.429
Hombres	7.457	263	502	653	2.022	357	268	884	152	2.356	46.467

FUENTE: INE. Estadística de la enseñanza universitaria en España

^aSe contabiliza como alumnado graduado universitario los que acabaron los estudios de educación universitaria correspondientes al año en el que concluye el curso académico respectivo.

^bExcluidos títulos dobles.

3.3.6. Evolución de las tesis doctorales aprobadas según área de conocimiento y sexo por universidad. Cursos 1999-2000 a 2003-2004

	Andalucía	Almería	Cádiz	Córdoba	Granada	Huelva	Jaén	Málaga	Pablo de Olavide	Sevilla	España
Curso 1999-2000^a											
Experimentales-Salud											
Mujeres	216	4	14	31	75	2	8	17	-	65	1.451
Hombres	264	7	29	43	76	3	-	30	-	76	1.641
Sociales-Jurídicas											
Mujeres	88	7	8	4	22	7	5	12	-	23	656
Hombres	118	9	5	5	36	10	6	20	-	27	775
Humanidades											
Mujeres	59	2	5	5	19	-	4	3	-	21	398
Hombres	77	3	2	12	24	1	4	9	-	22	489
Ingeniería-Tecnología											
Mujeres	26	5	-	5	3	-	1	7	-	5	194
Hombres	79	4	7	19	14	1	2	10	-	22	627
No distribuido											
Mujeres	2	-	-	1	-	-	-	1	-	-	45
Hombres	4	-	-	1	-	-	-	3	-	-	132
Total											
Mujeres	391	18	27	46	119	9	18	40	-	114	2.744
Hombres	542	23	43	80	150	15	12	72	-	147	3.664
Curso 2000-2001											
Experimentales-Salud											
Mujeres	227	9	13	29	71	2	1	25	1	76	1.499
Hombres	272	14	25	25	74	2	9	29	3	91	1.477
Sociales-Jurídicas											
Mujeres	109	4	4	5	31	8	5	14	3	35	735
Hombres	136	6	9	2	36	8	7	23	2	43	847
Humanidades											
Mujeres	74	-	3	2	20	4	4	16	2	23	405
Hombres	77	2	7	4	20	1	2	9	-	32	480
Ingeniería-Tecnología											
Mujeres	30	1	1	11	4	-	-	5	-	8	196
Hombres	85	8	4	21	9	-	-	18	-	25	545
No distribuido											
Mujeres	2	-	-	2	-	-	-	-	-	-	66
Hombres	3	-	-	3	-	-	-	-	-	-	130
Total											
Mujeres	442	14	21	49	126	14	10	60	6	142	2.901
Hombres	573	30	45	55	139	11	18	79	5	191	3.479

CONTINÚA →

3. Educación

3.3.6. Evolución de las tesis doctorales aprobadas según área de conocimiento y sexo por universidad. Cursos 1999-2000 a 2003-2004

CONTINUACIÓN

	Andalucía	Almería	Cádiz	Córdoba	Granada	Huelva	Jaén	Málaga	Pablo de Olavide	Sevilla	España
Curso 2001-2002											
Experimentales-Salud											
Mujeres	257	5	29	35	80	2	10	19	-	77	1.604
Hombres	322	14	53	39	75	1	18	35	2	85	1.647
Sociales-Jurídicas											
Mujeres	134	9	7	6	39	21	12	16	2	22	798
Hombres	141	4	14	5	48	7	10	15	1	37	823
Humanidades											
Mujeres	83	2	11	5	23	3	3	9	-	27	445
Hombres	85	3	16	5	16	1	4	9	-	31	520
Ingeniería-Tecnología											
Mujeres	30	4	-	13	1	-	-	3	-	9	210
Hombres	93	9	5	24	16	-	1	13	-	25	594
No distribuido											
Mujeres	1	-	-	1	-	-	-	-	-	-	95
Hombres	26	-	-	1	-	-	-	25	-	-	200
Total											
Mujeres	505	20	47	60	143	26	25	47	2	135	3.152
Hombres	667	30	88	74	155	9	33	97	3	178	3.784
Curso 2002-2003											
Experimentales-Salud											
Mujeres	347	17	21	44	146	2	9	35	1	72	1.668
Hombres	375	12	22	52	159	1	9	46	1	73	1.716
Sociales-Jurídicas											
Mujeres	195	10	10	5	83	4	10	34	-	39	850
Hombres	184	6	15	8	76	2	7	24	6	40	896
Humanidades											
Mujeres	172	6	14	5	82	6	7	27	5	20	587
Hombres	152	7	5	8	68	10	8	16	-	30	627
Ingeniería-Tecnología											
Mujeres	24	1	2	6	4	-	2	3	-	6	216
Hombres	120	6	8	32	28	1	3	15	-	27	670
No distribuido											
Mujeres	14	-	-	14	-	-	-	-	-	-	66
Hombres	23	-	-	23	-	-	-	-	-	-	171
Total											
Mujeres	752	34	47	74	315	12	28	99	6	137	3.387
Hombres	854	31	50	123	331	14	27	101	7	170	4.080

CONTINÚA →

3.3.6. Evolución de las tesis doctorales aprobadas según área de conocimiento y sexo por universidad. Cursos 1999-2000 a 2003-2004

CONTINUACIÓN

	Andalucía	Almería	Cádiz	Córdoba	Granada	Huelva	Jaén	Málaga	Pablo de Olavide	Sevilla	España
Curso 2003-2004^b											
Experimentales-Salud											
Mujeres	229	4	23	29	49	3	9	35	1	76	1.956
Hombres	288	8	40	26	67	5	5	46	4	87	1.798
Sociales-Jurídicas											
Mujeres	146	11	11	3	45	2	6	34	6	28	941
Hombres	138	10	13	7	33	6	5	24	4	36	939
Humanidades											
Mujeres	105	2	5	5	19	6	2	27	-	39	605
Hombres	123	7	12	7	17	5	5	16	4	50	633
Ingeniería-Tecnología											
Mujeres	28	3	2	4	6	-	-	3	-	10	286
Hombres	87	9	8	13	11	1	4	15	1	25	723
No distribuido											
Mujeres	2	-	-	2	-	-	-	-	-	-	104
Hombres	12	-	-	12	-	-	-	-	-	-	191
Total											
Mujeres	510	20	41	43	119	11	17	99	7	153	3.892
Hombres	648	34	73	65	128	17	19	101	13	198	4.284

FUENTE: INE. Estadística de la enseñanza universitaria en España

^aEn las universidades de Córdoba y Málaga se han repetido los datos del curso anterior, al no haber sido facilitada esta información por las universidades.

^bEn la universidad de Málaga se han repetido los datos del curso anterior, al no haber sido facilitada esta información por dicha universidad.

3. Educación

3.3.7. Evolución de la población de 16 y más años según grupo de edad por sexo y nivel educativo en Andalucía. Años 2001 y 2005 (porcentaje)

	Mujeres					Total	Hombres					Total
	Analfabetas y sin estudios	Primarios	Secundarios o medios	Técnico-profesionales	Universitarios y otros		Analfabetos y sin estudios	Primarios	Secundarios o medios	Técnico-profesionales	Universitarios y otros	
Año 2001												
De 16 a 24 años	1,82	9,76	67,99	12,16	8,27	100,00	2,11	13,87	67,62	11,46	4,95	100,00
De 25 a 34 años	4,26	13,37	42,66	17,64	22,07	100,00	5,07	14,18	44,62	17,66	18,47	100,00
De 35 a 54 años	18,11	29,38	31,74	8,49	12,28	100,00	13,68	28,84	33,33	10,21	13,94	100,00
De 55 a 64 años	48,99	31,61	12,09	2,26	5,05	100,00	37,17	32,59	16,55	3,75	9,95	100,00
De 65 y más años	71,51	21,08	5,21	0,27	1,93	100,00	61,08	23,81	7,57	1,39	6,14	100,00
Año 2005												
De 16 a 24 años	1,46	6,99	71,46	10,99	9,10	100,00	2,38	12,15	70,98	9,86	4,63	100,00
De 25 a 34 años	2,50	8,51	43,00	20,82	25,16	100,00	3,01	11,16	47,05	19,33	19,44	100,00
De 35 a 54 años	10,37	21,74	41,00	12,32	14,58	100,00	8,34	21,40	41,57	14,32	14,37	100,00
De 55 a 64 años	35,20	35,28	19,76	3,10	6,66	100,00	26,00	33,55	22,20	4,61	13,64	100,00
De 65 y más años	63,96	26,06	6,25	0,96	2,76	100,00	52,67	26,37	11,66	2,37	6,94	100,00

FUENTE: IEA. Explotación de la Encuesta de Población Activa del INE

3.3.8. Evolución de la población activa de 16 y más años según grupo de edad por sexo y nivel educativo en Andalucía. Años 2001 y 2005 (porcentaje)

	Mujeres					Total	Hombres					Total
	Analfabetas y sin estudios	Primarios	Secundarios o medios	Técnico-profesionales	Universitarios y otros		Analfabetos y sin estudios	Primarios	Secundarios o medios	Técnico-profesionales	Universitarios y otros	
Año 2001												
De 16 a 24 años	2,59	9,64	55,53	22,73	9,50	100,00	2,51	15,55	62,17	15,93	3,84	100,00
De 25 a 34 años	2,83	10,66	37,46	20,66	28,40	100,00	4,54	14,29	45,17	18,86	17,15	100,00
De 35 a 54 años	13,06	22,48	31,94	11,51	21,01	100,00	11,30	28,80	33,89	10,90	15,11	100,00
De 55 a 64 años	35,85	29,15	14,98	6,69	13,33	100,00	32,59	33,53	17,47	3,27	13,13	100,00
De 65 y más años	41,88	29,21	10,05	-	18,86	100,00	29,65	19,23	8,72	0,35	42,05	100,00
Año 2005												
De 16 a 24 años	1,30	7,42	61,65	19,31	10,32	100,00	2,70	13,60	64,57	14,67	4,47	100,00
De 25 a 34 años	1,58	6,87	38,08	23,16	30,30	100,00	2,41	11,14	47,63	20,17	18,65	100,00
De 35 a 54 años	6,35	15,74	39,50	15,52	22,89	100,00	6,95	20,76	41,96	14,85	15,48	100,00
De 55 a 64 años	24,16	30,73	21,90	5,55	17,67	100,00	22,79	33,47	22,51	5,21	16,02	100,00
De 65 y más años	36,92	28,48	23,95	2,05	8,61	100,00	22,72	27,27	14,86	3,15	32,00	100,00

FUENTE: IEA. Explotación de la Encuesta de Población Activa del INE

3.3.9. Evolución de la población ocupada de 16 y más años según grupo de edad por sexo y nivel educativo en Andalucía. Años 2001 y 2005 (porcentaje)

	Mujeres					Total	Hombres					Total
	Analfabetas y sin estudios	Primarios	Secundarios o medios	Técnico-profesionales	Universitarios y otros		Analfabetos y sin estudios	Primarios	Secundarios o medios	Técnico-profesionales	Universitarios y otros	
Año 2001												
De 16 a 24 años	2,88	9,76	57,41	22,52	7,44	100,00	2,46	14,79	63,55	15,92	3,28	100,00
De 25 a 34 años	2,64	9,04	36,93	20,82	30,58	100,00	4,00	13,69	45,56	19,88	16,88	100,00
De 35 a 54 años	11,28	20,83	31,43	11,70	24,76	100,00	10,41	28,02	34,13	11,20	16,24	100,00
De 55 a 64 años	30,46	28,95	16,73	7,38	16,48	100,00	29,55	33,89	18,44	3,55	14,57	100,00
De 65 y más años	39,33	30,64	8,77	-	21,27	100,00	29,82	19,34	8,77	0,35	41,71	100,00
Año 2005												
De 16 a 24 años	1,13	6,42	61,01	21,11	10,34	100,00	2,17	12,75	65,41	15,37	4,31	100,00
De 25 a 34 años	1,26	6,55	36,51	23,04	32,63	100,00	2,46	10,58	47,76	20,44	18,75	100,00
De 35 a 54 años	5,78	14,59	38,16	15,48	26,00	100,00	6,26	20,03	42,20	15,18	16,33	100,00
De 55 a 64 años	22,01	30,16	22,24	5,86	19,73	100,00	21,17	33,65	22,53	5,41	17,24	100,00
De 65 y más años	34,93	28,93	25,00	2,14	8,99	100,00	22,41	28,19	14,66	3,26	31,48	100,00

FUENTE: IEA. Explotación de la Encuesta de Población Activa del INE

3. Educación

3.4. Formación ocupacional

3.4.1. Evolución del alumnado formado en cursos de formación ocupacional según grupo de edad por sexo y provincia. Años 2000-2005

	Andalucía		Almería		Cádiz		Córdoba		Granada	
	Mujeres	Hombres	Mujeres	Hombres	Mujeres	Hombres	Mujeres	Hombres	Mujeres	Hombres
Año 2000										
Menos de 25 años	12.121	7.628	692	367	1.171	829	1.256	803	780	428
De 25 a 34 años	9.807	5.655	630	334	870	547	1.036	611	772	386
De 35 y más años	4.334	2.068	267	167	418	165	510	208	369	134
Total	26.262	15.351	1.589	868	2.459	1.541	2.802	1.622	1.921	948
Año 2001										
Menos de 25 años	12.954	7.594	1.096	379	1.663	867	1.233	805	1.013	512
De 25 a 34 años	11.125	5.827	1.080	424	1.333	599	1.165	765	1.013	468
De 35 y más años	5.287	2.348	488	140	606	213	754	375	571	188
Total	29.366	15.769	2.664	943	3.602	1.679	3.152	1.945	2.597	1.168
Año 2002										
Menos de 25 años	18.254	11.193	1.052	453	2.672	1.696	2.366	1.355	2.134	1.233
De 25 a 34 años	16.563	9.166	1.061	509	2.357	1.353	2.082	1.282	2.436	1.235
De 35 y más años	8.934	3.967	568	264	1.202	573	1.330	575	1.310	518
Total	43.751	24.326	2.681	1.226	6.231	3.622	5.778	3.212	5.880	2.986
Año 2003										
Menos de 25 años	13.437	9.638	864	464	2.213	1.683	1.404	1.189	1.340	812
De 25 a 34 años	11.893	7.001	868	496	2.167	1.261	1.101	809	1.452	779
De 35 y más años	7.739	3.352	496	166	1.379	529	926	432	895	379
Total	33.069	19.991	2.228	1.126	5.759	3.473	3.431	2.430	3.687	1.970
Año 2004*										
Menos de 25 años	6.746	4.220	314	187	1.251	881	846	587	746	411
De 25 a 34 años	6.728	3.685	381	220	1.111	638	808	466	895	426
De 35 y más años	4.210	1.658	251	75	782	243	530	262	706	198
Total	17.684	9.563	946	482	3.144	1.762	2.184	1.315	2.347	1.035
Año 2005*										
Menos de 25 años	11.738	7.337	895	438	1.855	1.246	1.331	1.057	1.103	612
De 25 a 34 años	10.755	5.876	981	372	1.568	924	1.136	835	1.319	686
De 35 y más años	9.307	3.114	767	222	1.743	497	1.190	447	1.056	353
Total	31.800	16.327	2.643	1.032	5.166	2.667	3.657	2.339	3.478	1.651

FUENTE: Ministerio de Trabajo y Asuntos Sociales. Anuario de estadísticas laborales y de asuntos sociales

*Datos provisionales.

Huelva		Jaén		Málaga		Sevilla		España		
Mujeres	Hombres	Mujeres	Hombres	Mujeres	Hombres	Mujeres	Hombres	Mujeres	Hombres	
										Año 2000
876	488	1.464	692	2.250	1.377	3.632	2.644	71.464	53.471	Menos de 25 años
793	486	1.409	622	1.599	871	2.698	1.798	66.097	39.914	De 25 a 34 años
287	162	659	234	677	365	1.147	633	39.521	19.243	De 35 y más años
1.956	1.136	3.532	1.548	4.526	2.613	7.477	5.075	177.082	112.628	Total
										Año 2001
251	162	1.734	847	2.589	1.567	3.375	2.455	74.373	53.002	Menos de 25 años
244	146	1.695	670	1.842	1.072	2.753	1.683	75.653	43.129	De 25 a 34 años
88	46	867	301	777	450	1.136	635	49.258	21.960	De 35 y más años
583	354	4.296	1.818	5.208	3.089	7.264	4.773	199.284	118.091	Total
										Año 2002
1.680	1.163	1.931	859	2.045	1.367	4.374	3.067	68.339	47.975	Menos de 25 años
1.545	991	1.634	594	1.835	929	3.613	2.273	72.878	44.286	De 25 a 34 años
707	415	1.117	274	1.010	476	1.690	872	49.208	22.735	De 35 y más años
3.932	2.569	4.682	1.727	4.890	2.772	9.677	6.212	190.425	114.996	Total
										Año 2003
1.174	958	1.255	706	1.892	1.375	3.295	2.451	55.598	41.989	Menos de 25 años
995	767	1.107	445	1.397	713	2.806	1.731	64.740	38.749	De 25 a 34 años
592	530	878	237	1.002	338	1.571	741	41.860	19.309	De 35 y más años
2.761	2.255	3.240	1.388	4.291	2.426	7.672	4.923	162.198	100.047	Total
										Año 2004*
724	480	733	362	813	460	1.319	852	6.746	4.220	Menos de 25 años
757	397	613	326	833	442	1.330	770	6.728	3.685	De 25 a 34 años
396	240	414	150	371	190	760	300	4.210	1.658	De 35 y más años
1.877	1.117	1.760	838	2.017	1.092	3.409	1.922	17.684	9.563	Total
										Año 2005*
1.036	721	1.411	679	1.373	803	2.734	1.781	44.510	35.846	Menos de 25 años
975	571	1.169	469	1.236	708	2.371	1.311	56.031	35.595	De 25 a 34 años
643	302	1.317	250	997	437	1.594	606	53.793	24.068	De 35 y más años
2.654	1.594	3.897	1.398	3.606	1.948	6.699	3.698	154.334	95.509	Total

3. Educación

3.4.2. Evolución del alumnado formado en escuelas-taller, casas de oficios y talleres de empleo por sexo. Años 1997-2005

	Andalucía		España	
	Mujeres	Hombres	Mujeres	Hombres
1997	1.672	3.124	5.416	10.291
1998	1.863	3.200	5.420	10.116
1999	3.006	3.602	8.311	10.826
2000	2.728	3.603	8.991	11.256
2001	3.470	3.039	9.599	9.709
2002	3.978	4.407	11.337	11.167
2003	3.685	2.810	11.452	9.038
2004	4.086	3.023	10.152	8.360
2005*	1.317	1.613	7.440	10.020

FUENTE: Ministerio de Trabajo y Asuntos Sociales. Anuario de estadísticas laborales y de asuntos sociales

*Datos provisionales, no se dispone de la información completa.

4. Mercado de trabajo

Índice del capítulo 4

Introducción	253
Fuentes y metodología	255
Conceptos y definiciones	259
4.1. Activos	263
4.1.1. Evolución de la población de 16 y más años según su relación con la actividad económica por sexo. Años 2000-2005	263
4.1.2. Evolución de la población de 16 y más años por su relación con la actividad económica, sexo y provincia. Años 2000-2005	264
4.1.3.G. Índice de feminización de la población activa por provincia. Año 2005	268
4.1.4. Evolución de la población de 16 y más años inactiva según sexo y grupo de edad por tipo de inactividad en Andalucía. Años 2000-2005	269
4.1.5. Evolución de la población activa según sexo por provincia. Años 2000-2005	272
4.1.6. Evolución de la población activa según sexo y grupo de edad por estado civil en Andalucía. Años 2000-2005	273
4.1.7. Evolución de la población activa por sexo, grupo de edad y provincia. Años 2000-2005	276
4.1.8. Evolución de la tasa de actividad según sexo y grupo de edad en Andalucía. Años 2000-2005	280
4.1.9.G. Evolución de la tasa de actividad de la población femenina según grupo de edad en Andalucía. Años 1996-2005	280
4.1.10.G. Evolución de la tasa de actividad de la población masculina según grupo de edad en Andalucía. Años 1996-2005	281
4.1.11. Evolución de la población activa según sexo y grupo de edad por estudios terminados en Andalucía. Años 2000-2005	281
4.1.12.G. Evolución del índice de feminización de la población activa según estudios terminados en Andalucía. Años 1996-2005	285
4.1.13. Evolución de la población activa por sexo, estudios terminados y provincia. Años 2000-2005	286
4.1.14. Evolución de la población activa según sexo por sector económico en Andalucía. Años 2000-2005	290
4.2. Ocupados	291
4.2.1. Evolución de la población ocupada según sexo por provincia. Años 2000-2005	291
4.2.2.G. Índice de feminización de la población ocupada por provincia. Año 2005	292
4.2.3. Evolución de la población ocupada según sexo y grupo de edad por estado civil en Andalucía. Años 2000-2005	293
4.2.4. Evolución de la población ocupada por sexo, grupo de edad y provincia. Años 2000-2005	296
4.2.5. Evolución de la tasa de empleo según sexo y grupo de edad en Andalucía. Años 2000-2005	300
4.2.6.G. Evolución de la tasa de empleo de la población femenina según grupo de edad en Andalucía. Años 1987-2005	300
4.2.7.G. Evolución de la tasa de empleo de la población masculina según grupo de edad en Andalucía. Años 1987-2005	301

4.2.8.	Evolución de la población ocupada según sexo y grupo de edad por estudios terminados en Andalucía. Años 2000-2005	301
4.2.9.G.	Evolución del índice de feminización de la población ocupada por estudios terminados en Andalucía. Años 1987-2005	305
4.2.10.	Evolución de la población ocupada por sexo, estudios terminados y provincia. Años 2000-2005	306
4.2.11.	Evolución de la población ocupada según sexo por sector económico en Andalucía. Años 2000-2005	310
4.2.12.	Evolución de la población ocupada según sexo por situación profesional. Años 2000-2005	310
4.2.13.	Evolución de la población ocupada según sector económico por sexo y provincia. Años 2000-2005	312
4.2.14.	Evolución de la población ocupada según rama de actividad por sexo en Andalucía. Años 2001-2005	314
4.2.15.G.	Población ocupada según rama de actividad por sexo en Andalucía. Año 2005	314
4.2.16.	Evolución de la población ocupada según profesión por sexo en Andalucía. Años 2001-2005	315
4.2.17.	Evolución de la población asalariada según sexo y sector económico en Andalucía. Años 2000-2005	315
4.2.18.	Evolución de la población asalariada según sector económico por sexo y provincia. Años 2000-2005	316
4.2.19.	Evolución de la población ocupada asalariada según tamaño de la empresa del sector privado por sexo en Andalucía. Años 2000-2004	318
4.2.20.	Evolución de la población ocupada asalariada según antigüedad en la empresa por sexo en Andalucía. Años 2001-2005	318
4.2.21.	Evolución de los trabajadores afiliados a la Seguridad Social en alta laboral según sexo por grupo de edad en Andalucía. Años 2001-2005	319
4.2.22.	Trabajadores afiliados a la Seguridad Social en alta laboral según sexo por grupo de edad y provincia. Año 2005	319
4.2.23.	Trabajadores afiliados a la Seguridad Social en alta laboral según rama de actividad por sexo y provincia. Año 2005	320
4.3.	Población desempleada	323
4.3.1.	Evolución de la población parada según sexo por provincia. Años 2000-2005	323
4.3.2.G.	Índice de feminización de la población parada por provincia. Año 2005	324
4.3.3.	Evolución de la tasa de paro según sexo y grupo de edad en Andalucía. Años 2000-2005	324
4.3.4.G.	Evolución de la tasa de paro de la población femenina andaluza según grupo de edad. Años 1987-2005	325
4.3.5.G.	Evolución de la tasa de paro de la población masculina andaluza según grupo de edad. Años 1987-2005	325
4.3.6.	Evolución de la población parada según sexo y grupo de edad por estudios terminados en Andalucía. Años 2001-2005	326
4.3.7.G.	Evolución del índice de feminización de la población parada andaluza según estudios terminados. Años 1987-2005	329
4.3.8.	Evolución de la población parada según sexo y sector económico en Andalucía. Años 2000-2005	330
4.3.9.	Evolución de la población parada según sexo y grupo de edad por tiempo de búsqueda de empleo en Andalucía. Años 2000-2005	331
4.3.10.	Evolución del paro registrado según sexo por tiempo de búsqueda de empleo en Andalucía. Años 2000-2006	335
4.3.11.	Paro registrado según sexo por tiempo de búsqueda de empleo y provincia. Año 2006	336
4.3.12.G.	Índice de feminización del paro registrado por tiempo de búsqueda de empleo en Andalucía. Año 2006	337
4.3.13.	Evolución del número de beneficiarios de prestaciones por desempleo por sexo y provincia. Años 2001-2005	337
4.3.14.	Evolución del número de beneficiarios de prestaciones por desempleo (nivel contributivo) por sexo y provincia. Años 2001-2005	338
4.3.15.	Evolución del número de beneficiarios de subsidio por desempleo (nivel asistencial) por sexo y provincia. Años 2001-2005	338
4.3.16.	Evolución de la tasa de cobertura bruta de los beneficiarios de prestaciones por desempleo por sexo y provincia. Años 2001-2005	339
4.3.17.	Evolución de la tasa de cobertura bruta de los beneficiarios de prestaciones (nivel contributivo) por desempleo por sexo y provincia. Años 2001-2005	339
4.3.18.	Evolución de la tasa de cobertura bruta de los beneficiarios de subsidio (nivel asistencial) por desempleo por sexo y provincia. Años 2001-2005	340
4.3.19.	Evolución del número de trabajadores eventuales agrarios subsidiados por sexo y provincia. Años 2001-2005	341
4.4.	Calidad de vida en el trabajo (duración, satisfacción, seguridad, relaciones laborales, conflictividad, etc.)	342
4.4.1.	Evolución de la población asalariada según sexo y tipo de jornada por tipo de contrato en Andalucía. Años 2001-2005	342

4.4.2.	Evolución de los efectivos laborales con remuneración igual al salario mínimo interprofesional por sexo. Años 2000-2005	344
4.4.3.G.	Evolución del índice de feminización de los efectivos laborales con remuneración igual al salario mínimo interprofesional. Años 1998-2005	345
4.4.4.	Evolución del número de contratos de trabajo registrados según sexo y tipo por grupo de edad en Andalucía. Años 2002-2006	345
4.4.5.G.	Índice de feminización de los contratos de trabajo registrados según modalidad en Andalucía. Año 2006. . .	347
4.4.6.	Número de contratos de trabajo registrados según tipo por sexo, grupo de edad y provincia. Año 2006. . . .	348
4.4.7.	Evolución de los accidentes en jornada de trabajo con baja según gravedad y sexo del trabajador accidentado en Andalucía. Años 2000-2005	356
4.4.8.	Accidentes en jornada de trabajo con baja según sexo y grupo de edad del trabajador accidentado por gravedad en Andalucía. Años 2004-2005	357
4.4.9.	Evolución del número de jornadas no trabajadas por accidentes en jornada de trabajo con baja, según sector de actividad y sexo por gravedad en Andalucía. Años 1999-2004	358
4.5.	Salarios	360
4.5.1.	Ganancia anual media según sexo y ocupación (grupos principales de la CNO-94) por grupo de edad de los trabajadores en Andalucía. Año 2002	360
4.5.2.	Ganancia anual media según estudios realizados por sexo y tipo de contrato de los trabajadores en Andalucía. Año 2002	361
4.5.3.	Ganancia anual media según rama de actividad (secciones CNAE-93) por sexo y tipo de jornada de los trabajadores en Andalucía. Año 2002	361
4.5.4.	Asalariados, percepciones salariales y salarios según sexo por provincia. Años 2004-2005	362
4.5.5.G.	Índice salarial según tramo de salario en Andalucía. Años 2000 y 2005	363
4.5.6.	Asalariados, percepciones salariales y salarios según sexo y tramo de salario en Andalucía. Años 2004-2005	363

Introducción

El disponer o no de un trabajo retribuido es una de las circunstancias que más condicionan la vida de los ciudadanos y ciudadanas. El estudio de los datos de población y actividad económica desagregado por sexos hace aflorar diferencias de género cuyo conocimiento, tanto en el ámbito público como en la esfera privada, resulta fundamental.

Con este afán este capítulo presenta algunas de las características más relevantes del mercado de trabajo en Andalucía. Su estructura se articula en torno a cinco subcapítulos: “Activos”, “Ocupados”, “Población desempleada”, “Calidad de vida en el trabajo (duración,

satisfacción, seguridad, relaciones laborales, conflictividad, etc.)” y “Salarios”.

Los tres primeros hablan de la fuerza de trabajo, tanto disponible (población activa) como la efectivamente empleada (población ocupada) y la que, deseando trabajar, no encuentra trabajo (población parada).

Por su parte, los dos últimos subcapítulos tienen como objetivo presentar otros aspectos de interés, como son las condiciones de trabajo y la remuneración de los ocupados atendiendo a distintas características.

Fuentes y metodología

Encuesta de Población Activa. INE

La Encuesta de Población Activa, que realiza el INE desde 1964, es una investigación continua y de periodicidad trimestral dirigida a la población que reside en viviendas familiares, es decir, las utilizadas todo el año o la mayor parte de él como vivienda habitual o permanente. El objetivo de la EPA es conocer la actividad económica en lo relativo a su componente humano. En este sentido, su finalidad principal es obtener datos de la fuerza de trabajo y de sus diversas categorías (activos, ocupados, parados, inactivos) y clasificaciones de estas categorías según diversas variables.

Se trata de una operación de carácter muestral que abarca, aproximadamente, a 65.000 familias, (de las cuales alrededor de 10.000 corresponden a Andalucía) lo que representa para España una muestra aproximadamente de 200.000 personas y para Andalucía de 30.000. La encuesta se extiende de forma uniforme a lo largo de las doce semanas del trimestre. En general, todos los datos que se obtienen mediante las entrevistas personales hacen referencia a la situación laboral del entrevistado durante una determinada semana (la anterior a la fecha de la entrevista) del trimestre, periodo de referencia de los resultados tiene carácter trimestral.

El método de muestreo utilizado es el muestreo bietápico con estratificación de las unidades de la primera etapa, las cuales son las secciones censales. Las unidades de la segunda etapa son las viviendas familiares, que se renuevan parcialmente en una sexta parte para evitar el cansancio de las familias que colaboran. Dentro de las unidades de la segunda etapa no se realiza submuestreo alguno, recogiéndose información de todas las personas que tengan su residencia habitual en las mismas.

La EPA ha experimentado algunos cambios metodológicos, entre los cuales los más importantes han tenido lugar en 1987, producidos para recoger la presencia de nuevos factores y cambios en el mercado de trabajo a partir de los años 80; en 1992, fecha en la que se amplía el tamaño de la muestra y se cambian algunos aspectos del cuestionario, ampliándose los relativos al nivel educativo y la formación, así como a determinadas condiciones de trabajo; en 1999 se tiene en cuenta la nueva definición de subempleo como insuficiencia de horas y se modifica el cuestionario; en 2000 se empieza a utilizar la CNED 2000 para la clasificación de los estudios; en

2002 se utilizan nuevas proyecciones de población, se reponderan los factores de elevación teniendo en cuenta la estructura de edad y se aplica la nueva definición de parado según el Reglamento (CE) nº 1897/2000 de la Comisión, de 7 de septiembre de 2000. Los dos primeros cambios de 2002 se solucionan con una reconstrucción de la serie desde 1976, pero el de la nueva definición del paro provoca un salto en la serie que no es posible reconstruir.

Y, por último, en 2005 se incluyen nuevas variables exigidas por Eurostat, se implanta un procedimiento centralizado para la realización de las entrevistas telefónicas y se reformulan las preguntas del cuestionario con el fin de estandarizar más el proceso de la encuesta. Además, se actualiza la base poblacional utilizada, recalculando el periodo 1996 a 2004. Las consecuencias fundamentales que se han detectado tras estos cambios introducidos son las siguientes:

- El nuevo procedimiento de recogida **capta con más rigor las situaciones frontera en relación con la actividad económica, tanto de trabajo de poca intensidad como de débil búsqueda de empleo**. Hay que recordar que los métodos de búsqueda son un elemento fundamental a la hora de determinar la condición de parado de una persona.

- En particular, **la EPA 2005 recoge mejor situaciones de ocupación esporádica**, como son los trabajos de unas pocas horas a la semana, los de corta duración, los que se realizan ayudando a otro miembro del hogar sin remuneración reglamentada (ayudas familiares), etc. **Esto redundará en un aumento de ocupación, más dedicación a tiempo parcial y el incremento de los 'ocupados subempleados'** (que desean trabajar más horas y están disponibles para ello).

- La recogida más exhaustiva de las situaciones de empleo esporádicas **influye a su vez en las cifras de paro**. Pero, por otra parte, el nuevo procedimiento investiga con más rigor los métodos de búsqueda de empleo que utilizan las personas. Ambos factores no actúan en la misma dirección y dependiendo de su importancia en cada comunidad autónoma, conducen a resultados diferenciados en cada una de ellas.

Ministerio de Trabajo y Asuntos Sociales. Subdirección General de Estadísticas Sociales y Laborales

La información relativa a los trabajadores afiliados a la Seguridad Social en alta laboral se obtiene de la explotación estadística del fichero de afiliación de los trabajadores a los distintos regímenes de la Seguridad Social, cuya gestión corresponde a la Tesorería General de la Seguridad Social. Dicha explotación es efectuada por la Subdirección General de Informática de la Tesorería General de la Seguridad, siguiendo las instrucciones y especificaciones dadas por la Subdirección General de Estadísticas Sociales y Laborales del Ministerio de Trabajo y Asuntos Sociales, siendo esta última unidad la que suministra la información.

Estadística de empleo. INEM

La información para la confección de esta estadística se obtiene el último día hábil de cada mes de la base de datos corporativa actualizada en tiempo real por todas las Oficinas de Empleo del INEM. A diferencia de la EPA, en la que la información se obtiene como resultado de una operación muestral, la información que ofrece esta estadística tiene carácter exhaustivo y es el resultado de la acción administrativa que lleva a cabo el INEM.

La Estadística de empleo proporciona cifras relativas a las demandas y ofertas de empleo por parte de los trabajadores y las empresas respectivamente, tanto las pendientes de satisfacer en el día de cierre de la estadística como las altas en el mes, flujo de colocaciones registradas, paro registrado y beneficiarios de prestaciones por desempleo.

La actividad económica en las tablas de demanda indica aquella rama en la que trabaja el demandante o en la que realizó el último trabajo. Estas ramas de actividad son las correspondientes a la Clasificación Nacional de Actividades Económicas (CNAE-93).

A partir de mayo de 2005 se pone en funcionamiento un nuevo modelo mixto de gestión, denominado Sistema de Información de los Servicios Públicos de Empleo (SISPE), que integra toda la información del Servicio Público de Empleo Estatal y los Servicios Públicos de Empleo de las Comunidades Autónomas, en especial la relativa a las políticas activas de empleo y las prestaciones por desempleo.

Las principales novedades son las siguientes:

- Los movimientos de la demanda (altas y bajas de demandantes) son los realmente registrados en las unidades de gestión.
- Se ha revisado la aplicación de la O.M. de marzo de 1985 a la aplicación del cálculo del paro registrado en cuanto a

1. Según el Reglamento (CE) 1897/2000 los únicos métodos de búsqueda de empleo considerados activos son:

- Estar en contacto con una oficina pública de empleo con el fin de encontrar trabajo, cualquiera que sea la parte que haya tomado la iniciativa (la renovación de la inscripción por razones puramente administrativas no constituye un planteamiento activo).

- Estar en contacto con una oficina privada (oficina de empleo temporal, empresa especializada en contratación, etc.) con el fin de encontrar trabajo.

- Enviar una candidatura directamente a los empleadores.

Indagar a través de relaciones personales, por mediación de sindicatos, etc.

- Anunciarse o responder a anuncios de periódicos.

- Estudiar las ofertas de empleo.

- Participar en una prueba, concurso o entrevista, en el marco de un procedimiento de contratación.

- Buscar terrenos, locales o material.

- Realizar gestiones para obtener permisos, licencias o recursos financieros.

Estos métodos deben haberse utilizado en las cuatro semanas anteriores a la entrevista.

nuevos colectivos aparecidos: demandantes de teletrabajo exclusivamente, demandantes de trabajo sólo fuera de su comunidad de residencia, emigrantes con voluntad de regreso, o la fusión de varios colectivos anteriores en uno.

- Se ha hecho una variación del orden de cálculo de estos colectivos.

- Deja de recogerse información sobre los fondos de promoción de empleo y rechazos de acciones de inserción laboral.

- Se considera a los extranjeros como parados si no tienen otra causa de exclusión.

Con el fin de establecer un enlace con la anterior estadística, basada en los datos de gestión del antiguo modelo SILE (Sistema de Información Laboral de Empleo), se han reconstruido retrospectivamente la serie hasta abril de 2005.

Toda la documentación junto a las series estadísticas de ambas metodologías se puede consultar en el servidor de internet SPEE-INEM.

Tanto en esta estadística como en la EPA se facilitan datos relativos al número de parados. Sin embargo, las cifras que facilitan ambas fuentes discrepan considerablemente. La razón fundamental de esas discrepancias está en que la definición de población parada es distinta para cada una de ellas. Incluso las denominaciones son distintas. En la EPA se habla de "Población parada" y, en cambio, el INEM habla de "Paro registrado". Para la EPA, una persona está parada cuando tiene 16 o más años y durante la semana de referencia ha estado sin trabajo, disponible para trabajar y buscando activamente empleo¹. Igualmente, para la EPA es parada aquella persona que ya ha encontrado un trabajo y está a la espera de incorporarse a él, siempre que verifique las dos primeras condiciones. Sin embargo, la definición de paro registrado que utiliza el INEM viene recogida en la Orden Ministerial de 11 de marzo de 1985. Según esta definición, el paro registrado está constituido por el total de demandas de empleo pendientes de satisfacer el último día del mes excepto las que se encuentran en determinadas situaciones que detalla. A tenor de esta última definición, para ser considerado como parado no basta con querer trabajar y estar disponible para ello, sino que es necesario, además, demandar un puesto de trabajo en las oficinas del INEM.

Encuesta de Coyuntura Laboral. Ministerio de Trabajo y Asuntos Sociales

La Encuesta de Coyuntura Laboral es una investigación por muestreo de periodicidad trimestral dirigida a empresas. Sus fines son múltiples, de entre los que destacan como más importantes: proporcionar información sobre los efectivos laborales y su composición, la movilidad laboral y sus causas, las jornadas laborales efectivas, las horas no trabajadas y sus motivaciones, las horas extraordinarias, etc.

El directorio utilizado es el fichero de las Cuentas de Cotización a la Seguridad Social. El marco de referencia lo constituyen las unidades de este directorio (cuentas de cotización) que pertenecen al ámbito investigado por la encuesta.

El ámbito geográfico de la encuesta es todo el territorio nacional, con excepción de Ceuta y Melilla, y el ámbito poblacional abarca a los trabajadores asalariados afiliados al Régimen General de la Seguridad Social y al Régimen Especial de la Minería del Carbón.

Sectorialmente, la encuesta va dirigida a todas las actividades económicas de la Industria, Construcción y Servicios, excluyéndose de este último sector la Administración Pública, Defensa y Seguridad Social obligatoria, Organismos extraterritoriales y Organizaciones religiosas.

El periodo de referencia, tanto de la información recogida como de los resultados de la encuesta, es el siguiente: para los efectivos laborales, el último día del trimestre de referencia; los datos de altas, bajas y modificaciones de contrato de efectivos laborales, así como los relativos a jornada van referidos al conjunto del trimestre de referencia; y las opiniones empresariales se refieren al final del trimestre siguiente al de referencia y al final de igual trimestre del año siguiente al del trimestre de referencia.

El tipo de muestreo aplicado en la encuesta es el muestreo estratificado. Los criterios de estratificación son las comunidades autónomas (cada una es considerada como una población independiente) y el tamaño de los centros de trabajo. Las unidades de muestreo son los centros pertenecientes al ámbito de la encuesta que figuran en el directorio de la Seguridad Social. El tamaño de la muestra es aproximadamente de 12.000 unidades siendo exhaustiva para los aproximadamente 1.000 centros de más de 500 trabajadores.

Estadística de Contratos Registrados. INEM

La Estadística de contratos registrados la elabora el INEM con periodicidad mensual y se obtiene de la información contenida en la Base de datos corporativa alimentada por las oficinas de empleo donde se formalizan los registros de los contratos y sus prórrogas; y por las propias empresas que efectúan los registros a través de Internet (Contrat@). El último día de cada mes se realiza una extracción de la que se obtienen los datos para la confección de la Estadística.

En lo que a la comunicación de la empresa se refiere, hay que señalar que el Estatuto de los Trabajadores establece, en su artículo 16, que los empresarios están obligados a comunicar a la Oficina Pública de Empleo el contenido de los contratos de trabajo celebrados o las prórrogas de los mismos, deban o no formalizarse por escrito, en los diez días siguientes a su concertación.

La Estadística de contratos registrados ofrece información sobre las características de la contratación como medio para analizar el uso y comportamiento de los diversos tipos de contratos existentes con respecto a distintos colectivos y a sus particularidades tales como sexo, edad, etc. Constituye un indicador mensual de la evolución del empleo, aunque no estrictamente de su nivel, debido a la rotación en el empleo temporal.

El eje básico de esta publicación gira en torno a los tipos de contratos que formalizan durante el periodo de referencia (el mes) y la tipología de los mismos abarca un amplio abanico, cuyas características aparecen reguladas en la normativa vigente.

Anuario de estadísticas laborales y de asuntos sociales. Ministerio de Trabajo y Asuntos Sociales.

Esta publicación del Ministerio de Trabajo y Asuntos Sociales ofrece información que procede de otras publicaciones y operaciones estadísticas del propio Ministerio (*Boletín de*

estadísticas laborales, Encuesta de coyuntura laboral, etc.) y de otras instituciones, como el INE (en el caso de la EPA). En general, los datos que se publican en este anuario, salvo aquellos que proceden de encuestas específicas del Ministerio o de otras publicaciones, surgen como resultado de procesar la información primaria que aportan las unidades del Ministerio responsables de la gestión de las materias objeto de investigación y las comunidades autónomas que tienen transferidas competencias, o bien mediante la explotación directa de los ficheros de gestión.

Esta publicación recopila los principales datos sociolaborales de España y su contenido está estructurado en seis apartados: los cuatro primeros contienen información estadística referida a las áreas temáticas de Mercado de trabajo, Formación profesional y medidas de apoyo al empleo, Condiciones, calidad de vida en el trabajo y relaciones laborales, Protección social y asuntos sociales; el quinto apartado, denominado Otra información sociolaboral y económica, incluye las macromagnitudes básicas de la Contabilidad Nacional de España y otra información que, sin tener carácter estrictamente estadístico, es fundamental para enmarcar en su contexto los datos de los apartados anteriores, tal es el caso de las Cuentas del Sistema de la Seguridad Social y la información legal complementaria; en el sexto y último apartado, Estadísticas internacionales, se ofrecen datos básicos sobre mercado de trabajo, protección social y diversos aspectos económicos referidos, principalmente, a los países de la Unión Europea.

Estadística de accidentes de trabajo. Ministerio de Trabajo y Asuntos Sociales

Esta estadística tiene por objeto proporcionar información sobre la siniestralidad laboral.

Los datos se obtienen hasta el año 2003, de la información contenida en los siguientes documentos:

- Parte de accidente de trabajo.
- Relación de altas o fallecimientos de accidentados.
- Relación de accidentes de trabajo ocurridos sin baja médica.

A su vez, toda la información que facilita esta publicación se refiere exclusivamente a los accidentes de trabajo ocurridos a los trabajadores afiliados a alguno de los regímenes de la Seguridad Social que tienen cubierta de forma específica dicha contingencia, ya que son los únicos obligados a presentar los documentos que sirven de base para la obtención de los datos estadísticos.

A partir del año 2003, se obtiene la información de la explotación de los documentos de notificación de accidentes establecidos en la Orden TAS/2926/2002, de 19 de noviembre, por la que se establecen nuevos modelos para la notificación de accidentes de trabajo y se posibilita su transmisión por procedimiento electrónico (sistema Delt@).

Como consecuencia, sólo se obtiene información de los dos primeros documentos arriba mencionados; y en la publicación del año 2004, se incluyen exclusivamente datos sobre accidentes que han causado la baja del trabajador y, fundamentalmente, los ocurridos durante la jornada de trabajo, ya que son los que tienen mayor importancia, tanto en lo referente al análisis de sus causas y consecuencias como a efectos de adoptar medidas preventivas.

Encuesta de estructura salarial. INE

La Encuesta de estructura salarial de 2002 es una operación estadística dirigida a conocer la estructura y distribución de los salarios de acuerdo con distintos criterios de clasificación (edad, sexo, nivel de instrucción, sector económico, rama de actividad, profesión, antigüedad, etc.), de periodicidad cuatrienal y realizada en el marco de la Unión Europea.

El ámbito geográfico abarca todo el territorio nacional, con datos conjuntos para Ceuta y Melilla.

La novedad principal que aporta frente a otras encuestas sobre esta materia es que se recoge los salarios de forma individual y, junto a ellos, una gran cantidad de variables relacionadas con el trabajador.

El ámbito poblacional está formado por todos los trabajadores por cuenta ajena que presten sus servicios en centros de cotización de 10 o más trabajadores y hayan estado de alta en la Seguridad Social durante todo el mes de octubre de 2002. Se excluyen los presidentes, miembros de consejos de administración y en, general, todo aquel personal cuya remuneración no sea principalmente en forma de salario, sino por comisiones o beneficios.

En cuanto a la cobertura sectorial, se investigan los centros de cotización cuya actividad económica esté encuadrada en los tres grandes sectores: la Industria, la Construcción y los Servicios, en concreto aquellos centros con actividades económicas comprendidas en las secciones de la C a la K y de la M a la O de la CNAE-93.

Quedan excluidas de la encuesta las actividades agrícolas, ganaderas y pesqueras, la Administración Pública, Defensa y Seguridad Social obligatoria, personal doméstico y organismos extraterritoriales.

Con respecto a la encuesta de 1995 se ha aumentado la cobertura sectorial pues se incluyen las secciones de la CNAE-93: M, Educación; N, Actividades sanitarias y veterinarias, servicios sociales; O, Otras actividades sociales y de servicios prestados a la comunidad; servicios personales.

Otra diferencia con respecto a la encuesta de 1995 es el aumento de las preguntas incluidas en el cuestionario añadiéndose preguntas como la nacionalidad del trabajador, si tiene tareas de supervisión, si el contrato está acogido a un Programa de Fomento del Empleo, los complementos salariales variables, las pagas extraordinarias de periodicidad fija y las de periodicidad variable.

Se distinguen dos períodos de referencia. La mayor parte de las preguntas se refieren al mes de octubre de 2002. Este mes tiene la ventaja de considerarse "normal" en todos los países de la UE. Otros datos se refieren al año 2002 en su conjunto.

Todos los conceptos salariales se recogen en valores brutos, antes de practicar las retenciones a cuenta del IRPF o las contribuciones a la Seguridad Social por parte del trabajador.

El método de muestreo utilizado es el muestreo bietápico estratificado, en el que las unidades de la primera etapa son las cuentas de cotización a la Seguridad Social, mientras que las de la segunda son los trabajadores.

Mercado de trabajo y pensiones en las fuentes tributarias. Agencia Estatal de la Administración Tributaria

Estadística de carácter censal basada en la relación de perceptores de rentas que presentan los empleadores y entidades pagadoras de pensiones o de prestaciones por desempleo mediante la Declaración Resumen Anual de Retenciones e Ingresos a Cuenta sobre Rendimientos del Trabajo de determinadas actividades económicas, premios e imputaciones de renta (Modelo 190), que presentan todas aquellas personas físicas, jurídicas y demás entidades, incluidas las Administraciones Públicas, que estando obligadas a retener o a ingresar a cuenta del Impuesto sobre la Renta de las Personas Físicas, satisfagan o abonen alguna renta referidas al año de la estadística, proporcionando una cuantificación y descripción de la masa de rentas del trabajo percibidas y/o generadas en el Territorio de Régimen Fiscal Común. Por lo tanto, esta investigación aborda una visión del mercado laboral desde dos puntos de vista: el de la entidad que emplea y retribuye, y el del retenido o perceptor de salarios, pensiones y prestaciones por desempleo. Las tablas de este capítulo se realizan desde la óptica del perceptor.

El marco poblacional de esta investigación está constituido por todas las empresas y entidades que retribuyan en forma de salarios, pensiones y prestaciones por desempleo y por la relación de percepciones y perceptores de ese tipo.

El ámbito geográfico es el denominado Territorio de Régimen Fiscal Común, el cual excluye a los territorios forales del País Vasco y Navarra.

El ámbito temporal es el ejercicio del año de referencia de la estadística.

Los colectivos estudiados son los asalariados, desempleados y pensionistas, que se clasifican según los siguientes criterios: territorial (provincia y comunidad autónoma), sexo y edad del perceptor, tramos de retribuciones anuales, sector de actividad, etc.

Otras fuentes estadísticas

- IEA. El Mercado de trabajo en Andalucía. Datos estructurales 2006.
- Consejería de Empleo. Cuaderno de estadísticas sociolaborales.
- Ministerio de Trabajo y Asuntos Sociales. Boletín de estadísticas laborales.
- Ministerio de Trabajo y Asuntos Sociales. Estadística de convenios colectivos de trabajo.
- Ministerio de Trabajo y Asuntos Sociales. Estadística de huelgas y cierres patronales.
- Ministerio de Trabajo y Asuntos Sociales. Estadística de regulación de empleo.
- Ministerio de Trabajo y Asuntos Sociales. Estadística de mediación, arbitraje y conciliación.
- Ministerio de Trabajo y Asuntos Sociales. Estadística de permisos de trabajo a extranjeros.

Conceptos y definiciones

Población activa

Población activa

Son las personas de 16 o más años que, durante la semana de referencia (la anterior a aquella en que se realiza la entrevista de la EPA), suministran mano de obra para la producción de bienes y servicios o están disponibles y en condiciones de incorporarse a dicha producción. Se subdividen en ocupados y parados.

Población contada aparte

Los varones que cumplen el servicio militar (o el servicio social sustitutorio) se consideran población contada aparte, esto es, no se les incluye entre los activos ni entre los inactivos, independientemente de que durante la semana de referencia trabajaran o no. En España, este colectivo ha dejado de existir en diciembre de 2001.

Población inactiva

La población inactiva alcanza a todas aquellas personas de 16 o más años, de uno u otro sexo, no clasificadas como ocupadas o como paradas durante la semana de referencia.

Tasa de actividad

Porcentaje de activos respecto de la población de 16 y más años.

Población ocupada

Población ocupada

Son las personas de 16 o más años que durante la semana de referencia han tenido un trabajo por cuenta ajena (asalariados) o ejercido una actividad por cuenta propia, pudiendo haber estado durante la semana de referencia:

- trabajando al menos una hora a cambio de un sueldo, salario, beneficio empresarial o ganancia familiar, en metálico o en especie; o
- con empleo pero sin trabajar, es decir, ausentes de su trabajo pero manteniendo un fuerte vínculo con él (espera

poder reincorporarse a su trabajo al término de la contingencia que origina la ausencia).

Población asalariada

Población ocupada que durante la semana de referencia han tenido un trabajo por cuenta ajena.

Tasa de empleo

Cociente entre el número total de ocupados y la población de 16 y más años.

Población desempleada

Población parada

Personas de 16 o más años que durante la semana de referencia hayan estado simultáneamente:

- sin trabajo: que no hayan tenido un empleo por cuenta ajena o por cuenta propia durante la semana de referencia,
- en busca activa de trabajo (en el sentido estipulado por el Reglamento 1897/2000 de la Comisión Europea): que hayan tomado medidas concretas para buscar un trabajo por cuenta ajena o hayan hecho gestiones para establecerse por su cuenta durante el mes precedente,
- disponibles para trabajar: que estén en condiciones de comenzar a hacerlo en un plazo de dos semanas a partir del domingo de la semana de referencia.

También se consideran paradas las personas de 16 y más años que durante la semana de referencia hayan estado sin trabajo, disponibles para trabajar y que no buscan empleo porque ya han encontrado uno al que se incorporarán en fecha posterior a la semana de referencia.

Asimismo, son paradas las personas ausentes del trabajo a consecuencia de una suspensión por regulación de empleo que no crean poder incorporarse a la empresa y que hayan buscado trabajo y que estén disponibles para desempeñarlo.

Tasa de paro

Cociente entre el número de parados y el de activos.

Paro registrado

Está constituido por el total de demandas de empleo en alta, registradas por el INEM, existentes el último día de cada mes, excluyendo las que correspondan a situaciones laborales descritas en la Orden Ministerial de 11 de Marzo de 1985 (B.O.E. de 14/3/85) por la que se establecen criterios estadísticos para la medición del paro registrado.

De acuerdo con esta Orden, se excluyen del paro registrado todas aquellas demandas que al final del mes de referencia se encuentran en alguna de las siguientes situaciones: demandas de pluriempleo, demandas de trabajadores con empleo que buscan otro, demandas de participantes en trabajos de Colaboración social, demandas de jubilados, demandas de empleo coyuntural, demandas de jornada inferior a 20 horas semanales, demandas de estudiantes, demandas suspendidas, demandas de beneficiarios de prestaciones por desempleo en situación de compatibilidad de empleo, demandas de trabajadores eventuales agrarios subsidiados, demandas de solicitantes que rechazan acciones de inserción laboral adecuadas, y demandas afectadas por otras causas.

Beneficiarios de prestaciones por desempleo (nivel contributivo)

Son los trabajadores desempleados incluidos en el Régimen General de la Seguridad Social o en los regímenes especiales que protegen la contingencia de desempleo, que al término del mes están percibiendo las prestaciones básicas por desempleo.

Beneficiarios de subsidio por desempleo (nivel asistencial)

Son los trabajadores desempleados que al término del mes están percibiendo el subsidio o prestación complementaria por desempleo, para lo cual deben encontrarse en alguna de las siguientes situaciones: haber agotado la prestación contributiva, no haber cubierto el período mínimo de cotización para acceder a una prestación contributiva, ser emigrante retornado, haber sido excarcelado o ser declarado plenamente capaz o inválido parcial como consecuencia de un expediente de revisión de invalidez.

Trabajadores eventuales agrarios subsidiados

Son los trabajadores por cuenta ajena de carácter eventual que figuran incluidos en el censo del Régimen Especial Agrario de la Seguridad Social, que residen en las comunidades autónomas de Andalucía y Extremadura y que tienen cubierto el mínimo de jornadas cotizadas establecido reglamentariamente que da derecho a la percepción del subsidio agrario.

Tasa de cobertura del desempleo

Tasa bruta = (perceptores de prestaciones económicas (excluidos desempleo parcial y subsidio especial de eventuales agrarios)/paro registrado)*100.

Tasa neta = (perceptores de prestaciones económicas (excluidos desempleo parcial y subsidio especial de eventuales agrarios) menos beneficiarios trabajadores agrícolas fijos/paro registrado en industria, construcción y servicios)*100.

Calidad de vida en el trabajo

Contrato de trabajo registrado

Es cualquier tipo de contrato que se practique durante el periodo de referencia. Este periodo es el mes. Dentro de esta categoría y conforme al Real Decreto Ley (RDL) 18/1993, de 3 de diciembre, y Real Decreto (RD) 1/1995, de 24 de marzo, se incluyen también todas aquellas contrataciones que no exijan contrato escrito o cuyo registro no fuera obligado. En consecuencia, todo tipo de contratación ha de ser comunicada a las oficinas de empleo y todos constituyen la rúbrica de "contrato de trabajo registrado".

Modalidades de contratación

Existen distintas modalidades de contratación, dirigidas tanto a facilitar la de colectivos genéricos (contratos indefinidos, a tiempo parcial, etc.) o específicos (contratos para minusválidos, en prácticas, etc.), como a dar respuesta a necesidades y características de la actividad productiva (contratos de obra o servicio, de interinidad, etc.).

A su vez, las distintas modalidades de contratación existentes se agrupan en: contratos iniciales, cuando se formaliza la relación laboral por primera vez, en conversión en indefinidos de otros contratos ya existentes de duración temporal, o en prórrogas de contratos que han finalizado su duración inicial.

Contrato indefinido ordinario

El concertado sin establecer límites de tiempo a la prestación de servicios con jornada a tiempo completo, parcial o fijo discontinuo.

Normativa: R.D.L.G. 1/95 y Ley 12/2001.

Contrato de obra o servicio

Es el concertado para la realización de obras o servicios determinados, en jornada completa o parcial, en la actividad de la empresa y cuya duración es incierta.

Normativa: Artº 15 del Estatuto de los Trabajadores y R.D. 2720/98 y Ley 12/2001.

Contrato eventual por circunstancias de la producción

Contratos de duración temporal, en jornada completa o parcial, para atender las exigencias circunstanciales del mercado.

Normativa: Artº 15 del Estatuto de los Trabajadores y R.D. 2720/98 y Ley 12/2001.

Contrato de interinidad

Contrato de duración temporal para sustituir a un trabajador con derecho a reserva de puesto en jornada completa o parcial.

Normativa: Artº 15 del Estatuto de los Trabajadores y R.D. 2720/98 y Ley 12/2001.

Contrato indefinido de fomento del empleo

Contrato de duración indefinida y jornada completa, parcial o fijo discontinuo, orientado a incentivar la contratación de los trabajadores desempleados.

Normativa: Ley 12/2001.

Contrato temporal para minusválidos

Contrato temporal de doce meses a tres años, con jornada

completa o parcial, para trabajadores minusválidos.

Normativa: Ley 42/94, R.D.L. 13/96, Disposición Adicional Sexta y Ley 12/2001.

Contrato de sustitución por jubilación a los 64 años

Para trabajadores desempleados que sustituyan a otros trabajadores que anticipan la edad de jubilación en un año.

Normativa: R.D. 1194/85, Ley 14/2000 y Ley 12/2001.

Contrato en prácticas

Destinado a completar la formación de trabajadores con títulos universitarios o de formación profesional. Son contratos de duración temporal, con jornada a tiempo parcial o completa, indistintamente.

Normativa: Artº 11 del Estatuto de los Trabajadores y R.D. 488/98.

Contrato para la formación

Destinado a jóvenes de 16 a 21 años, o mayores incluidos en alguno de los colectivos detallados en el artículo primero de la Ley 12/2001, para la adquisición, por parte del trabajador de la cualificación necesaria para el desempeño de un oficio o puesto de trabajo concreto.

Normativa: Artº 11 del Estatuto de los Trabajadores y R.D. 488/98 y Ley 12/2001.

Contrato indefinido para minusválidos

Contrato de duración indefinida dirigido a la integración laboral de trabajadores minusválidos y que puede ser de jornada completa o a tiempo parcial.

Normativa: R.D. 1451/83, modificación por R.D. 4/99 y Ley 12/2001.

Contrato temporal de inserción

Contrato de duración determinada, en jornada completa o parcial, celebrados con trabajadores inscritos en las oficinas de empleo para participar en programas públicos para la realización de obras y servicios de interés general y social.

Normativa: Ley 12/2001.

Contrato de relevo

Contrato de duración indefinida o hasta el momento de la jubilación del trabajador al que sustituye por jubilación parcial, con jornada parcial o completa.

Normativa: Ley 14/2000 y Ley 12/2001.

Contrato jubilación parcial

Contrato de duración determinada y jornada parcial, complementario del de Relevo, que se firma con el trabajador que se jubila parcialmente.

Normativa: Ley 12/2001.

Otros contratos

Son los registrados pertenecientes a modalidades no especificadas anteriormente y/o pertenecientes a regímenes especiales de contratación, tales como los artistas, servicio doméstico, mercantiles, etc..

Se incluyen también los contratos que, perteneciendo o presentándose según las modalidades existentes, adolecen de algún defecto formal o incumplen algún requisito básico en el

momento de su introducción en la base de datos, permaneciendo en este apartado estadísticamente aunque con posterioridad hubieran sido subsanados sus defectos de forma.

Efectivos laborales

Son las personas que en el último día del trimestre de referencia de la Encuesta de Coyuntura Laboral mantienen un vínculo laboral con una empresa radicada en territorio español en la que desarrollan su actividad laboral. Se incluyen, por tanto, además de los trabajadores que desarrollaban una actividad laboral efectiva, los que se encontraban ausentes por vacaciones, permisos, conflictividad laboral, baja por incapacidad temporal o maternidad, etc., y los que se encontraban en suspensión de empleo o reducción de jornada como consecuencia de un expediente de regulación de empleo.

Se excluyen los siguientes colectivos:

- Presidente, directores generales y miembros del Consejo de Administración (en el caso de que no sean retribuidos por otro motivo laboral).
- Trabajadores cuya retribución se debe exclusivamente a comisiones.
- Socios de cooperativas que no tengan la consideración de trabajadores por cuenta ajena.
- Empresario y/o miembros de su familia no dados de alta en la Seguridad Social como trabajadores por cuenta ajena.

Al tratarse de una encuesta dirigida a empresas, y de acuerdo con la definición descrita, los efectivos laborales se corresponden con los puestos de trabajo ocupados; en consecuencia, una misma persona puede figurar contabilizada tantas veces como puestos de trabajo ocupe, ya sea a jornada completa o parcial.

Salarios

Ganancias salariales

Contienen los pagos totales en el año 2002, incluyendo pagos por horas extraordinarias, pagas extras y otros pagos pertenecientes al año de referencia. No se incluyen percepciones no salariales, como dietas, indemnizaciones o gastos de viaje.

Todos los conceptos salariales se recogen en valores brutos, es decir, antes de practicar retenciones a cuenta del IRPF o contribuciones a la Seguridad Social por parte del trabajador.

Asalariados

Se define como el número de personas asalariadas que reciben una contraprestación dineraria en concepto de rendimiento de trabajo, contadas de forma única independientemente de que hayan trabajado para una o varias empresas o entidades.

Percepciones por persona (en media)

Número de retribuciones salariales percibidas por una persona y pagadas por distintas entidades o empresas.

Salario

Se define como la suma de los salarios anuales recibidos por cada uno de los asalariados.

Salario medio anual

Es el salario calculado como cociente entre los salarios totales y el número de asalariados total.

4. Mercado de trabajo

4.1. Activos

4.1.1. Evolución de la población de 16 y más años según su relación con la actividad económica por sexo. Años 2000-2005^{ab} (miles de personas) (media anual)

	2000			2001			2002		
	Mujeres	Hombres	IF ^c	Mujeres	Hombres	IF ^c	Mujeres	Hombres	IF ^c
Andalucía									
Activos	1.146,0	1.865,6	61,42	1.100,3	1.866,6	58,94	1.191,5	1.938,4	61,47
Ocupados	751,2	1.533,7	48,98	805,5	1.607,2	50,12	854,2	1.659,7	51,46
Parados	394,7	331,9	118,92	294,7	259,4	113,63	337,3	278,6	121,07
Inactivos	1.851,1	968,2	191,19	1.932,3	1.014,8	190,42	1.881,6	995,5	189,01
Total	2.997,1	2.853,5	105,03	3.032,6	2.891,1	104,89	3.073,2	2.933,9	104,75
España									
Activos	7.143,7	10.858,6	65,79	7.072,1	10.978,6	64,42	7.491,3	11.294,4	66,33
Ocupados	5.684,8	9.821,1	57,88	5.995,7	10.150,5	59,07	6.265,3	10.365,0	60,45
Parados	1.459,0	1.037,4	140,63	1.076,4	828,1	129,98	1.226,0	929,4	131,92
Inactivos	10.119,3	5.389,8	187,75	10.418,0	5.559,0	187,41	10.262,2	5.566,8	184,35
Total	17.263,0	16.330,1	105,71	17.490,0	16.577,1	105,51	17.753,5	16.861,1	105,29

4.1.1. Evolución de la población de 16 y más años según su relación con la actividad económica por sexo. Años 2000-2005^{ab} (miles de personas) (media anual)

CONTINUACIÓN

	2003			2004			2005		
	Mujeres	Hombres	IF ^c	Mujeres	Hombres	IF ^c	Mujeres	Hombres	IF ^c
Andalucía									
Activos	1.244,5	1.982,6	62,77	1.289,5	2.042,1	63,15	1.338,6	2.096,6	63,85
Ocupados	916,7	1.710,6	53,59	978,0	1.785,1	54,79	1.078,3	1.881,3	57,32
Parados	327,8	272,0	120,49	311,4	256,9	121,20	260,4	215,3	120,95
Inactivos	1.876,8	1.000,4	187,60	1.882,8	996,8	188,88	1.886,4	1.003,6	187,96
Total	3.121,3	2.983,0	104,63	3.172,3	3.038,9	104,39	3.225,1	3.100,2	104,03
España									
Activos	7.908,9	11.629,3	68,01	8.279,4	11.905,1	69,54	8.634,1	12.251,6	70,47
Ocupados	6.643,1	10.652,9	62,36	7.036,6	10.934,3	64,35	7.584,5	11.388,8	66,60
Parados	1.265,8	976,4	129,65	1.242,9	970,8	128,03	1.049,7	862,9	121,65
Inactivos	10.131,8	5.545,3	182,71	10.043,3	5.583,1	179,89	9.969,4	5.560,8	179,28
Total	18.040,8	17.174,5	105,04	18.322,7	17.488,2	104,77	18.603,5	17.812,5	104,44

FUENTE: IEA. Explotación de la Encuesta de Población Activa del INE

^aLos totales incluyen la población contada aparte, formada por quienes hacen el servicio militar o civil sustitutorio. En diciembre de 2001 este colectivo deja de existir.

^bLos datos de paro, desde el primer trimestre de 2001 en adelante, reflejan la nueva definición de parado establecida en el Reglamento 1897/2000 de la CE y no son directamente comparables con los de periodos anteriores.

^cÍndice de Feminización.

4. Mercado de trabajo

4.1.2. Evolución de la población de 16 y más años por su relación con la actividad económica, sexo y provincia. Años 2000-2005^{ab} (miles de personas) (media anual)

	Mujeres					Hombres				
	Activas	Ocupadas	Paradas	Inactivas	Total	Activos	Ocupados	Parados	Inactivos	Total
Año 2000										
Andalucía										
Almería	91,5	70,5	21,0	118,3	209,8	135,7	119,6	16,1	67,8	204,9
Cádiz	173,6	96,6	76,9	277,3	450,9	296,4	233,7	62,7	135,9	435,0
Córdoba	119,5	76,1	43,4	197,3	316,8	187,6	152,0	35,5	103,0	293,8
Granada	112,5	75,4	37,2	223,6	336,1	195,4	162,8	32,7	123,6	321,1
Huelva	72,9	47,0	26,0	115,6	188,5	121,9	98,8	23,1	58,0	181,5
Jaén	88,3	54,9	33,4	174,4	262,7	165,0	138,8	26,2	83,3	249,7
Málaga	197,4	149,6	47,8	329,7	527,1	321,0	270,8	50,2	170,2	494,6
Sevilla	290,2	181,2	109,0	414,9	705,1	442,6	357,2	85,4	226,4	673,0
Total	1.146,0	751,2	394,7	1.851,1	2.997,1	1.865,6	1.533,7	331,9	968,2	2.853,5
España	7.143,7	5.684,8	1.459,0	10.119,3	17.263,0	10.858,6	9.821,1	1.037,4	5.389,8	16.330,1
Año 2001										
Andalucía										
Almería	91,1	76,1	15,0	127,7	218,8	137,0	128,1	9,0	69,5	207,1
Cádiz	168,0	105,9	62,0	284,5	452,5	295,8	241,7	54,1	144,7	442,4
Córdoba	107,9	74,2	33,7	211,2	319,1	183,6	156,8	26,9	111,1	295,5
Granada	114,0	84,0	30,0	224,9	339,0	191,4	164,7	26,6	131,0	324,0
Huelva	62,5	49,7	12,8	127,8	190,3	112,2	102,2	10,1	71,0	183,8
Jaén	85,3	63,3	22,0	173,4	258,7	164,3	143,5	20,7	91,6	257,1
Málaga	185,4	150,5	34,8	352,6	538,0	328,9	289,7	39,2	173,9	503,7
Sevilla	286,1	201,8	84,3	430,1	716,2	453,4	380,5	72,8	222,0	677,6
Total	1.100,3	805,5	294,7	1.932,3	3.032,6	1.866,6	1.607,2	259,4	1.014,8	2.891,1
España	7.072,1	5.995,7	1.076,4	10.418,0	17.490,0	10.978,6	10.150,5	828,1	5.559,0	16.577,1
Año 2002										
Andalucía										
Almería	96,0	80,7	15,3	126,0	222,0	145,9	135,2	10,7	70,3	216,2
Cádiz	184,3	110,5	73,8	271,1	455,5	300,1	241,3	58,7	149,3	449,3
Córdoba	111,3	76,7	34,6	205,2	316,4	188,0	158,6	29,3	114,7	302,7
Granada	131,9	94,1	37,8	214,3	346,2	202,7	174,4	28,3	122,7	325,3
Huelva	75,6	50,7	25,0	117,8	193,4	118,8	101,9	16,9	65,9	184,7
Jaén	87,5	61,6	25,9	172,4	259,8	170,5	148,8	21,7	88,5	259,0
Málaga	206,8	164,7	42,2	349,0	555,8	337,2	297,2	40,0	173,1	510,3
Sevilla	298,0	215,2	82,8	426,0	724,0	475,3	402,3	73,0	211,1	686,4
Total	1.191,5	854,2	337,3	1.881,6	3.073,2	1.938,4	1.659,7	278,6	995,5	2.933,9
España	7.491,3	6.265,3	1.226,0	10.262,2	17.753,5	11.294,4	10.365,0	929,4	5.566,8	16.861,1

IF ^c					
Activos	Ocupados	Parados	Inactivos	Total	
Año 2000					
Andalucía					
67,41	58,90	130,61	174,64	102,42	Almería
58,55	41,35	122,68	204,06	103,65	Cádiz
63,72	50,04	122,23	191,51	107,83	Córdoba
57,60	46,31	113,82	180,84	104,68	Granada
59,84	47,54	112,49	199,18	103,90	Huelva
53,51	39,57	127,25	209,35	105,20	Jaén
61,50	55,25	95,16	193,75	106,58	Málaga
65,57	50,72	127,69	183,28	104,77	Sevilla
61,42	48,98	118,92	191,19	105,03	Total
65,79	57,88	140,63	187,75	105,71	España
Año 2001					
Andalucía					
66,52	59,43	167,91	183,63	105,63	Almería
56,78	43,82	114,60	196,70	102,29	Cádiz
58,74	47,30	125,47	190,09	107,99	Córdoba
59,58	51,01	112,54	171,68	104,63	Granada
55,70	48,67	127,10	180,05	103,56	Huelva
51,92	44,08	106,17	189,35	100,61	Jaén
56,37	51,96	88,99	202,80	106,81	Málaga
63,11	53,03	115,77	193,74	105,70	Sevilla
58,94	50,12	113,63	190,42	104,89	Total
64,42	59,07	129,98	187,41	105,51	España
Año 2002					
Andalucía					
65,83	59,70	143,57	179,16	102,68	Almería
61,43	45,79	125,72	181,63	101,37	Cádiz
59,19	48,32	118,01	178,89	104,55	Córdoba
65,10	53,99	133,56	174,63	106,41	Granada
63,66	49,73	147,55	178,81	104,73	Huelva
51,30	41,37	119,34	194,83	100,33	Jaén
61,35	55,42	105,41	201,61	108,93	Málaga
62,70	53,49	113,39	201,77	105,47	Sevilla
61,47	51,46	121,07	189,01	104,75	Total
66,33	60,45	131,92	184,35	105,29	España

CONTINÚA →

4. Mercado de trabajo

4.1.2. Evolución de la población de 16 y más años por su relación con la actividad económica, sexo y provincia. Años 2000-2005^{ab} (miles de personas) (media anual)

	Mujeres					Hombres				
	Activas	Ocupadas	Paradas	Inactivas	Total	Activos	Ocupados	Parados	Inactivos	Total
Año 2003										
Andalucía										
Almería	105,3	88,4	16,8	126,4	231,6	155,0	141,9	13,1	63,7	218,7
Cádiz	177,8	119,0	58,9	288,3	466,1	298,3	245,9	52,5	153,1	451,4
Córdoba	118,1	81,0	37,1	195,8	313,9	200,6	170,1	30,5	109,7	310,3
Granada	138,0	101,3	36,7	215,4	353,4	209,9	184,1	25,8	120,1	329,9
Huelva	78,6	56,2	22,3	115,9	194,4	125,1	106,8	18,3	63,1	188,3
Jaén	95,3	65,9	29,4	171,0	266,3	168,5	148,2	20,3	88,3	256,7
Málaga	227,3	178,7	48,7	343,5	570,9	346,2	300,4	45,8	180,4	526,6
Sevilla	304,1	226,3	77,9	420,6	724,7	479,1	413,3	65,7	222,0	701,1
Total	1.244,5	916,7	327,8	1.876,8	3.121,3	1.982,6	1.710,6	272,0	1.000,4	2.983,0
España	7.908,9	6.643,1	1.265,8	10.131,8	18.040,8	11.629,3	10.652,9	976,4	5.545,3	17.174,5
Año 2004										
Andalucía										
Almería	118,5	99,7	18,8	123,8	242,4	172,8	162,2	10,6	57,5	230,3
Cádiz	183,8	126,0	57,7	285,7	469,4	310,4	255,9	54,5	149,4	459,8
Córdoba	129,5	89,2	40,3	187,1	316,6	213,3	182,5	30,8	98,7	312,0
Granada	132,6	107,4	25,2	225,5	358,2	212,3	191,4	20,9	124,3	336,6
Huelva	72,8	56,9	15,9	125,2	198,0	118,0	103,2	14,7	71,1	189,1
Jaén	100,8	72,9	27,9	168,7	269,4	162,3	142,2	20,1	94,0	256,4
Málaga	237,6	188,6	49,0	352,0	589,6	363,1	321,5	41,6	181,4	544,5
Sevilla	313,9	237,3	76,6	414,8	728,7	489,9	426,3	63,6	220,2	710,2
Total	1.289,5	978,0	311,4	1.882,8	3.172,3	2.042,1	1.785,1	256,9	996,8	3.038,9
España	8.279,4	7.036,6	1.242,9	10.043,3	18.322,7	11.905,1	10.934,3	970,8	5.583,1	17.488,2
Año 2005										
Andalucía										
Almería	119,2	105,0	14,2	116,9	236,1	193,8	179,3	14,5	61,0	254,8
Cádiz	189,2	148,0	41,2	291,8	481,0	314,5	266,7	47,7	148,9	463,4
Córdoba	127,2	96,9	30,2	199,4	326,6	201,4	183,1	18,3	106,3	307,8
Granada	141,0	114,1	26,8	220,0	361,0	220,8	200,9	19,9	125,7	346,5
Huelva	77,9	60,4	17,5	126,1	204,0	126,1	111,3	14,9	62,1	188,3
Jaén	99,3	74,0	25,3	175,0	274,3	167,3	150,2	17,2	88,1	255,4
Málaga	263,7	222,9	40,8	340,8	604,6	373,2	339,8	33,4	192,1	565,4
Sevilla	321,3	257,0	64,3	416,3	737,6	499,4	450,0	49,4	219,3	718,7
Total	1.338,6	1.078,3	260,4	1.886,4	3.225,1	2.096,6	1.881,3	215,3	1.003,6	3.100,2
España	8.634,1	7.584,5	1.049,7	9.969,4	18.603,5	12.251,6	11.388,8	862,9	5.560,8	17.812,5

FUENTE: IEA. Explotación de la Encuesta de Población Activa del INE

^aLos totales incluyen la población contada aparte, formada por quienes hacen el servicio militar o civil sustitutorio. En diciembre de 2001 este colectivo deja de existir.

^bLos datos de paro, desde el primer trimestre de 2001 en adelante, reflejan la nueva definición de parado establecida en el Reglamento 1897/2000 de la CE y no son directamente comparables con los de periodos anteriores.

^cÍndice de Feminización.

IF ^c					
Activos	Ocupados	Parados	Inactivos	Total	
Año 2003					
Andalucía					
67,92	62,33	128,32	198,46	105,94	Almería
59,61	48,39	112,21	188,24	103,24	Cádiz
58,89	47,62	121,76	178,42	101,16	Córdoba
65,73	55,00	142,31	179,43	107,10	Granada
62,79	52,66	121,86	183,50	103,27	Huelva
56,56	44,47	144,86	193,72	103,71	Jaén
65,67	59,48	106,22	190,41	108,40	Málaga
63,49	54,75	118,42	189,43	103,37	Sevilla
62,77	53,59	120,49	187,60	104,63	Total
68,01	62,36	129,65	182,71	105,04	España
Año 2004					
Andalucía					
68,60	61,47	177,34	215,25	105,23	Almería
59,20	49,24	105,89	191,17	102,08	Cádiz
60,70	48,87	130,77	189,50	101,45	Córdoba
62,47	56,12	120,64	181,43	106,40	Granada
61,70	55,15	107,52	176,06	104,71	Huelva
62,08	51,24	138,77	179,40	105,11	Jaén
65,44	58,67	117,79	194,03	108,29	Málaga
64,08	55,68	120,37	188,33	102,62	Sevilla
63,15	54,79	121,20	188,88	104,39	Total
69,54	64,35	128,03	179,89	104,77	España
Año 2005					
Andalucía					
61,50	58,57	97,73	191,56	92,66	Almería
60,15	55,47	86,30	195,93	103,79	Cádiz
63,12	52,93	164,96	187,56	106,11	Córdoba
63,86	56,81	135,21	175,04	104,19	Granada
61,78	54,28	117,82	202,94	108,37	Huelva
59,32	49,26	147,35	198,63	107,37	Jaén
70,66	65,59	122,20	177,39	106,93	Málaga
64,33	57,10	130,12	189,87	102,64	Sevilla
63,85	57,32	120,95	187,96	104,03	Total
70,47	66,60	121,65	179,28	104,44	España

4. Mercado de trabajo

4.1.3.G. Índice de feminización de la población activa por provincia. Año 2005

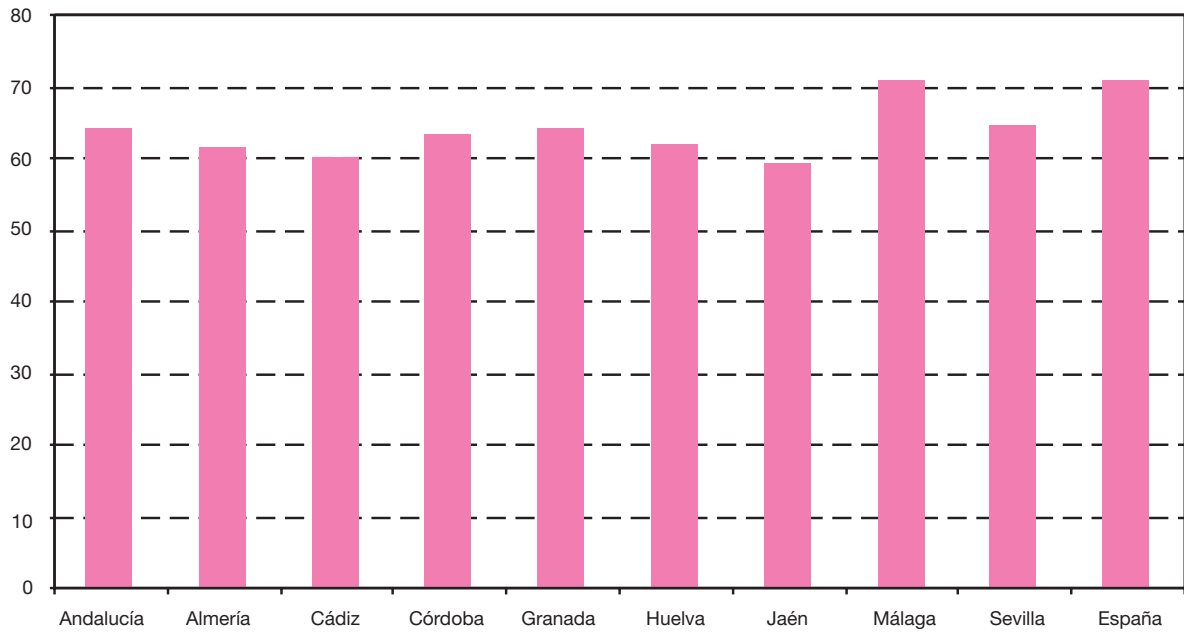

FUENTE: IEA. Explotación de la Encuesta de Población Activa del INE

4.1.4. Evolución de la población de 16 y más años inactiva según sexo y grupo de edad por tipo de inactividad en Andalucía. Años 2000-2005^a (miles de personas) (media anual)

CONTINUACIÓN

	Estudiante	Jubilado o retirado, perceptor de pensión distinta de la jubilación, incapacitado permanente	Labores del hogar	Realizó sin remuneración trabajos sociales, otras	Total
Año 2000					
Mujeres					
De 16 a 24 años	263,3	3,0	27,8	6,8	300,9
De 25 a 34 años	27,4	9,6	161,5	6,1	204,6
De 35 a 44 años	4,2	14,3	211,5	3,7	233,7
De 45 y más años	10,1	512,4	568,5	20,9	1.111,9
Total	304,9	539,3	969,3	37,6	1.851,1
Hombres					
De 16 a 24 años	230,5	4,7	0,3	13,5	249,0
De 25 a 34 años	27,3	12,4	1,1	11,5	52,3
De 35 a 44 años	0,4	25,0	0,7	10,3	36,3
De 45 y más años	0,4	586,2	5,0	38,9	630,6
Total	258,5	628,3	7,1	74,2	968,2
IF^b					
De 16 a 24 años	114,24	63,54	8.350,18	50,78	120,88
De 25 a 34 años	100,29	77,36	15.281,28	53,23	391,22
De 35 a 44 años	1.118,86	57,19	29.835,87	36,07	643,51
De 45 y más años	2.496,74	87,40	11.338,37	53,66	176,32
Total	117,95	85,83	13.627,41	50,63	191,19
Año 2001					
Mujeres					
De 16 a 24 años	263,8	2,5	36,0	9,9	312,0
De 25 a 34 años	35,1	10,0	170,7	12,6	228,3
De 35 a 44 años	4,5	16,4	234,6	4,1	259,7
De 45 y más años	12,5	514,6	590,3	15,0	1.132,3
Total	315,8	543,5	1.031,5	41,6	1.932,3
Hombres					
De 16 a 24 años	230,7	4,0	0,7	20,7	256,0
De 25 a 34 años	31,4	13,2	1,4	19,9	65,8
De 35 a 44 años	0,8	29,4	1,5	19,9	51,6
De 45 y más años	0,7	590,0	5,3	45,4	641,4
Total	263,6	636,6	8,9	105,7	1.014,8
IF^b					
De 16 a 24 años	114,34	61,90	5.082,92	47,70	121,89
De 25 a 34 años	111,69	75,91	12.268,81	63,26	346,76
De 35 a 44 años	540,20	55,86	15.740,34	20,89	503,57
De 45 y más años	1.895,49	87,21	11.090,79	33,16	176,55
Total	119,83	85,37	11.575,10	39,35	190,42

CONTINÚA →

4. Mercado de trabajo

4.1.4. Evolución de la población de 16 y más años inactiva según sexo y grupo de edad por tipo de inactividad en Andalucía. Años 2000-2005^a (miles de personas) (media anual)

CONTINUACIÓN

	Estudiante	Jubilado o retirado, perceptor de pensión distinta de la jubilación, incapacitado permanente	Labores del hogar	Realizó sin remuneración trabajos sociales, otras	Total
Año 2002					
Mujeres					
De 16 a 24 años	246,2	2,8	32,7	8,3	290,0
De 25 a 34 años	31,0	9,7	162,5	8,2	211,5
De 35 a 44 años	4,7	18,7	216,2	6,4	245,9
De 45 y más años	11,2	531,2	573,2	18,7	1.134,3
Total	293,1	562,4	984,5	41,6	1.881,6
Hombres					
De 16 a 24 años	224,6	5,4	1,1	14,2	245,3
De 25 a 34 años	33,0	12,2	1,6	15,5	62,3
De 35 a 44 años	1,1	26,5	1,6	12,0	41,3
De 45 y más años	0,5	601,3	6,8	38,1	646,7
Total	259,2	645,4	11,2	79,8	995,5
IF^b					
De 16 a 24 años	109,62	51,62	2.966,56	58,67	118,23
De 25 a 34 años	93,84	79,79	10.141,09	53,18	339,53
De 35 a 44 años	428,66	70,30	13.449,95	52,90	595,54
De 45 y más años	2.310,12	88,35	8.376,57	49,16	175,40
Total	113,08	87,14	8.827,02	52,20	189,01
Año 2003					
Mujeres					
De 16 a 24 años	241,2	3,6	33,6	9,1	287,5
De 25 a 34 años	28,9	11,2	150,1	10,4	200,7
De 35 a 44 años	4,6	18,1	213,7	7,1	243,4
De 45 y más años	12,0	541,0	568,4	23,8	1.145,1
Total	286,7	574,0	965,8	50,3	1.876,8
Hombres					
De 16 a 24 años	215,0	4,3	1,0	18,3	238,6
De 25 a 34 años	31,2	12,4	0,8	15,3	59,7
De 35 a 44 años	0,6	23,7	1,7	12,5	38,5
De 45 y más años	0,9	614,4	7,4	40,8	663,6
Total	247,7	654,9	10,9	86,9	1.000,4
IF^b					
De 16 a 24 años	112,18	84,37	3.275,21	49,67	120,49
De 25 a 34 años	92,78	90,04	18.562,02	67,79	335,89
De 35 a 44 años	733,90	76,38	12.618,70	56,92	632,84
De 45 y más años	1.365,02	88,05	7.661,25	58,17	172,57
Total	115,75	87,65	8.822,60	57,90	187,60

CONTINÚA →

4.1.4. Evolución de la población de 16 y más años inactiva según sexo y grupo de edad por tipo de inactividad en Andalucía. Años 2000-2005^a (miles de personas) (media anual)

CONTINUACIÓN

	Estudiante	Jubilado o retirado, perceptor de pensión distinta de la jubilación, incapacitado permanente	Labores del hogar	Realizó sin remuneración trabajos sociales, otras	Total
Año 2004					
Mujeres					
De 16 a 24 años	233,0	4,5	32,3	9,4	279,1
De 25 a 34 años	29,7	8,9	145,9	12,2	196,7
De 35 a 44 años	5,0	17,5	219,2	6,5	248,2
De 45 y más años	10,7	544,8	583,6	19,6	1.158,7
Total	278,4	575,7	980,9	47,7	1.882,8
Hombres					
De 16 a 24 años	202,4	4,9	0,6	16,4	224,3
De 25 a 34 años	31,8	13,2	1,1	17,1	63,2
De 35 a 44 años	0,5	24,7	1,8	13,8	40,7
De 45 y más años	0,4	631,2	4,8	32,2	668,5
Total	235,1	674,0	8,3	79,5	996,8
IF^b					
De 16 a 24 años	115,11	91,02	5.537,68	57,01	124,42
De 25 a 34 años	93,39	67,76	12.732,61	71,64	311,22
De 35 a 44 años	976,57	70,76	12.263,96	47,13	609,33
De 45 y más años	2.996,23	86,32	12.256,20	61,00	173,33
Total	118,45	85,42	11.850,62	60,06	188,88
Año 2005					
Mujeres					
De 16 a 24 años	213,9	3,7	37,5	8,7	263,8
De 25 a 34 años	26,9	12,3	151,5	9,1	199,8
De 35 a 44 años	8,3	22,0	211,2	4,6	246,1
De 45 y más años	15,6	578,4	569,3	13,4	1.176,7
Total	264,7	616,5	969,4	35,8	1.886,4
Hombres					
De 16 a 24 años	178,2	5,0	6,0	16,2	205,5
De 25 a 34 años	27,8	12,1	8,2	19,6	67,6
De 35 a 44 años	2,4	23,1	10,7	12,4	48,6
De 45 y más años	1,5	630,5	20,9	29,0	681,9
Total	209,8	670,7	45,9	77,2	1.003,6
IF^b					
De 16 a 24 años	120,08	73,38	619,93	53,77	128,39
De 25 a 34 años	96,93	102,15	1.845,13	46,42	295,45
De 35 a 44 años	341,09	95,46	1.980,60	36,89	506,38
De 45 y más años	1.060,07	91,73	2.717,84	46,35	172,55
Total	126,16	91,91	2.113,82	46,41	187,96

FUENTE: IEA. Explotación de la Encuesta de Población Activa del INE

^aLos datos de inactivos desde el primer trimestre de 2001 en adelante reflejan la nueva definición de parado establecida en el Reglamento 1897/2000 de la CE, por lo tanto, no son directamente comparables con los de periodos anteriores.

^bÍndice de Feminización.

4. Mercado de trabajo

4.1.5. Evolución de la población activa según sexo por provincia. Años 2000-2005

(miles de personas) (media anual)

	2000	2001	2002	2003	2004	2005
Mujeres						
Andalucía						
Almería	91,5	91,1	96,0	105,3	118,5	119,2
Cádiz	173,6	168,0	184,3	177,8	183,8	189,2
Córdoba	119,5	107,9	111,3	118,1	129,5	127,2
Granada	112,6	114,0	131,9	138,0	132,6	141,0
Huelva	73,0	62,5	75,6	78,6	72,8	77,9
Jaén	88,3	85,3	87,5	95,3	100,8	99,3
Málaga	197,4	185,4	206,8	227,3	237,6	263,7
Sevilla	290,2	286,1	298,0	304,1	313,9	321,3
Total	1.146,0	1.100,3	1.191,5	1.244,5	1.289,5	1.338,6
España	7.143,7	7.072,1	7.491,3	7.908,9	8.279,4	8.634,1
Hombres						
Andalucía						
Almería	135,7	137,0	145,9	155,0	172,8	193,8
Cádiz	296,4	295,8	300,1	298,3	310,4	314,5
Córdoba	187,6	183,6	188,0	200,6	213,3	201,4
Granada	195,4	191,4	202,7	209,9	212,3	220,8
Huelva	121,9	112,2	118,8	125,1	118,0	126,1
Jaén	165,0	164,3	170,5	168,5	162,3	167,3
Málaga	321,0	328,9	337,2	346,2	363,1	373,2
Sevilla	442,6	453,4	475,3	479,1	489,9	499,4
Total	1.865,6	1.866,6	1.938,4	1.982,6	2.042,1	2.096,6
España	10.858,6	10.978,6	11.294,4	11.629,3	11.905,1	12.251,6
IF*						
Andalucía						
Almería	67,41	66,52	65,83	67,92	68,60	61,50
Cádiz	58,55	56,78	61,43	59,61	59,20	60,15
Córdoba	63,72	58,74	59,19	58,89	60,70	63,12
Granada	57,60	59,58	65,10	65,73	62,47	63,86
Huelva	59,84	55,70	63,66	62,79	61,70	61,78
Jaén	53,51	51,92	51,30	56,56	62,08	59,32
Málaga	61,50	56,37	61,35	65,67	65,44	70,66
Sevilla	65,57	63,11	62,70	63,49	64,08	64,33
Total	61,42	58,94	61,47	62,77	63,15	63,85
España	65,79	64,42	66,33	68,01	69,54	70,47

FUENTE: IEA. Explotación de la Encuesta de Población Activa del INE

*Índice de Feminización.

4.1.6. Evolución de la población activa según sexo y grupo de edad por estado civil en Andalucía. Años 2000-2005 (miles de personas) (media anual)

	Soltero	Casado	Viudo, separado o divorciado	Total
Año 2000				
Mujeres				
De 16 a 24 años	198,9	16,5	0,5	215,9
De 25 a 34 años	192,5	192,9	12,9	398,3
De 35 a 54 años	56,2	360,6	48,6	465,4
De 55 y más años	6,4	45,0	15,0	66,4
Total	454,1	615,0	76,9	1.146,0
Hombres				
De 16 a 24 años	266,3	10,8	0,2	277,3
De 25 a 34 años	295,1	258,0	5,9	559,0
De 35 a 54 años	88,3	741,3	21,5	851,2
De 55 y más años	8,2	164,0	5,9	178,1
Total	657,9	1.174,1	33,6	1.865,6
IF*				
De 16 a 24 años	74,70	152,25	214,79	77,83
De 25 a 34 años	65,25	74,77	216,49	71,25
De 35 a 54 años	63,65	48,64	225,65	54,68
De 55 y más años	77,91	27,46	253,59	37,27
Total	69,02	52,38	228,86	61,42
Año 2001				
Mujeres				
De 16 a 24 años	178,0	16,8	0,6	195,5
De 25 a 34 años	189,7	179,4	9,5	378,6
De 35 a 54 años	56,2	349,7	50,7	456,7
De 55 y más años	8,5	46,9	14,1	69,5
Total	432,5	592,8	75,0	1.100,3
Hombres				
De 16 a 24 años	255,5	12,5	0,1	268,1
De 25 a 34 años	298,6	251,2	5,2	555,0
De 35 a 54 años	88,2	748,4	22,4	859,0
De 55 y más años	7,0	170,2	7,4	184,5
Total	649,3	1.182,2	35,1	1.866,6
IF*				
De 16 a 24 años	69,67	134,74	526,55	72,90
De 25 a 34 años	63,52	71,42	182,84	68,21
De 35 a 54 años	63,80	46,73	226,25	53,17
De 55 y más años	121,68	27,57	191,81	37,69
Total	66,60	50,14	213,66	58,94

CONTINÚA →

4. Mercado de trabajo

4.1.6. Evolución de la población activa según sexo y grupo de edad por estado civil en Andalucía. Años 2000-2005 (miles de personas) (media anual)

CONTINUACIÓN

	Soltero	Casado	Viudo, separado o divorciado	Total
Año 2002				
Mujeres				
De 16 a 24 años	191,6	16,2	0,8	208,7
De 25 a 34 años	199,2	190,2	12,9	402,4
De 35 a 54 años	59,2	391,7	56,8	507,8
De 55 y más años	8,6	47,9	16,3	72,7
Total	458,6	646,0	86,9	1.191,5
Hombres				
De 16 a 24 años	266,4	11,4	0,1	277,9
De 25 a 34 años	299,7	265,5	5,2	570,4
De 35 a 54 años	96,9	770,7	25,8	893,4
De 55 y más años	9,5	177,1	10,0	196,6
Total	672,5	1.224,8	41,1	1.938,4
IF*				
De 16 a 24 años	71,92	142,38	1.087,45	75,09
De 25 a 34 años	66,48	71,62	248,75	70,54
De 35 a 54 años	61,05	50,83	220,22	56,83
De 55 y más años	90,51	27,03	162,32	36,99
Total	68,19	52,75	211,34	61,47
Año 2003				
Mujeres				
De 16 a 24 años	184,7	17,1	1,0	202,8
De 25 a 34 años	207,4	201,5	15,1	424,0
De 35 a 54 años	69,2	408,3	61,2	538,7
De 55 y más años	8,9	52,3	17,8	79,0
Total	470,2	679,2	95,1	1.244,5
Hombres				
De 16 a 24 años	262,3	12,1	0,8	275,2
De 25 a 34 años	313,2	268,4	5,8	587,4
De 35 a 54 años	118,5	772,2	27,7	918,4
De 55 y más años	10,3	182,2	9,1	201,6
Total	704,4	1.234,8	43,5	1.982,6
IF*				
De 16 a 24 años	70,41	141,67	118,46	73,68
De 25 a 34 años	66,22	75,09	260,83	72,19
De 35 a 54 años	58,40	52,88	220,87	58,66
De 55 y más años	86,09	28,70	194,99	39,18
Total	66,75	55,01	218,76	62,77

CONTINÚA →

4.1.6. Evolución de la población activa según sexo y grupo de edad por estado civil en Andalucía.
Años 2000-2005 (miles de personas) (media anual)

CONTINUACIÓN

	Soltero	Casado	Viudo, separado o divorciado	Total
Año 2004				
Mujeres				
De 16 a 24 años	183,6	18,5	0,6	202,8
De 25 a 34 años	227,3	197,2	14,8	439,3
De 35 a 54 años	75,5	422,3	64,6	562,3
De 55 y más años	8,2	57,1	19,8	85,1
Total	494,5	695,2	99,8	1.289,5
Hombres				
De 16 a 24 años	268,8	11,6	0,6	281,0
De 25 a 34 años	339,2	254,1	6,8	600,1
De 35 a 54 años	126,5	792,3	33,2	952,0
De 55 y más años	10,0	189,4	9,6	209,0
Total	744,6	1.247,3	50,2	2.042,1
IF*				
De 16 a 24 años	68,30	160,37	106,36	72,17
De 25 a 34 años	67,00	77,63	218,11	73,21
De 35 a 54 años	59,67	53,30	194,20	59,06
De 55 y más años	81,51	30,17	206,48	40,71
Total	66,42	55,73	198,72	63,15
Año 2005				
Mujeres				
De 16 a 24 años	195,7	13,8	0,6	210,1
De 25 a 34 años	232,5	199,5	15,6	447,5
De 35 a 54 años	74,3	437,7	76,9	588,9
De 55 y más años	9,7	64,1	18,4	92,1
Total	512,2	715,1	111,4	1.338,6
Hombres				
De 16 a 24 años	285,1	7,4	0,2	292,6
De 25 a 34 años	352,0	250,2	10,7	612,9
De 35 a 54 años	122,8	803,1	51,8	977,8
De 55 y más años	10,9	188,8	13,6	213,3
Total	770,8	1.249,4	76,3	2.096,6
IF*				
De 16 a 24 años	68,66	187,26	295,47	71,79
De 25 a 34 años	66,05	79,73	144,80	73,02
De 35 a 54 años	60,50	54,51	148,37	60,23
De 55 y más años	88,50	33,93	135,33	43,19
Total	66,45	57,23	145,91	63,85

FUENTE: IEA. Explotación de la Encuesta de Población Activa del INE

*Índice de Feminización.

4. Mercado de trabajo

4.1.7. Evolución de la población activa por sexo, grupo de edad y provincia. Años 2000-2005

(miles de personas) (media anual)

	Mujeres					Hombres				
	De 16 a 24 años	De 25 a 34 años	De 35 a 54 años	De 55 y más años	Total	De 16 a 24 años	De 25 a 34 años	De 35 a 54 años	De 55 y más años	Total
Año 2000										
Andalucía										
Almería	14,3	31,1	39,7	6,4	91,5	20,8	40,1	63,8	11,1	135,7
Cádiz	36,9	64,5	65,3	6,9	173,6	52,2	86,9	134,5	22,8	296,4
Córdoba	23,4	36,7	52,4	7,0	119,5	27,5	48,6	91,1	20,4	187,6
Granada	20,0	34,5	51,2	6,9	112,5	26,5	56,3	91,6	21,0	195,4
Huelva	15,8	26,2	27,1	3,8	72,9	21,0	35,8	54,8	10,4	121,9
Jaén	14,1	31,2	36,9	6,1	88,3	22,8	44,4	81,6	16,2	165,0
Málaga	35,0	72,7	76,0	13,7	197,4	40,9	104,9	144,6	30,5	321,0
Sevilla	56,4	101,3	116,9	15,6	290,2	65,7	141,9	189,3	45,7	442,6
Total	215,9	398,3	465,4	66,4	1.146,0	277,3	559,0	851,2	178,1	1.865,6
España	1.132,4	2.400,8	3.107,2	503,4	7.143,7	1.406,9	3.118,9	5.096,3	1.236,5	10.858,6
Año 2001										
Andalucía										
Almería	17,3	29,2	37,5	7,2	91,1	19,0	45,7	61,9	10,4	137,0
Cádiz	32,8	60,3	66,4	8,6	168,0	46,4	85,0	140,0	24,5	295,8
Córdoba	18,4	35,6	46,1	7,7	107,9	26,3	47,5	90,7	19,1	183,6
Granada	16,6	34,4	54,8	8,2	114,0	24,2	54,3	92,8	20,1	191,4
Huelva	10,9	22,7	25,1	3,8	62,5	17,2	31,0	54,2	9,8	112,2
Jaén	12,3	29,7	37,7	5,6	85,3	24,5	46,9	77,2	15,6	164,3
Málaga	33,9	60,7	78,0	12,8	185,4	43,1	100,7	144,3	40,7	328,9
Sevilla	53,3	106,0	111,1	15,7	286,1	67,4	143,8	197,9	44,3	453,4
Total	195,5	378,6	456,7	69,5	1.100,3	268,1	555,0	859,0	184,5	1.866,6
España	1.049,8	2.370,3	3.124,8	527,4	7.072,1	1.390,3	3.153,7	5.160,1	1.274,6	10.978,6
Año 2002										
Andalucía										
Almería	15,1	32,0	41,0	7,9	96,0	19,8	47,5	61,7	16,9	145,9
Cádiz	40,8	60,0	73,7	9,9	184,3	43,2	90,6	141,1	25,2	300,1
Córdoba	16,6	35,4	49,7	9,5	111,3	27,5	50,4	92,0	18,2	188,0
Granada	19,1	41,1	63,4	8,4	131,9	31,3	51,2	99,1	21,1	202,7
Huelva	13,2	26,0	32,1	4,3	75,6	16,0	32,4	57,8	12,5	118,8
Jaén	14,5	29,1	39,5	4,4	87,5	26,0	48,5	78,3	17,7	170,5
Málaga	35,8	63,3	95,8	11,9	206,8	49,9	90,4	156,5	40,4	337,2
Sevilla	53,4	115,6	112,5	16,5	298,0	64,3	159,4	207,1	44,5	475,3
Total	208,7	402,4	507,8	72,7	1.191,5	277,9	570,4	893,4	196,6	1.938,4
España	1.046,8	2.509,6	3.377,8	557,1	7.491,3	1.388,3	3.259,1	5.325,8	1.321,3	11.294,4

IF*				
De 16 a 24 años	De 25 a 34 años	De 35 a 54 años	De 55 y más años	Total
Año 2000				
Andalucía				
68,76	77,57	62,23	57,91	67,41
70,60	74,22	48,56	30,17	58,55
85,05	75,59	57,56	34,21	63,72
75,35	61,20	55,87	32,97	57,60
75,52	73,22	49,43	36,85	59,84
61,94	70,22	45,17	37,78	53,51
85,50	69,32	52,56	44,79	61,50
85,91	71,40	61,76	34,02	65,57
77,83	71,25	54,68	37,27	61,42
80,49	76,97	60,97	40,71	65,79
Total				
España				
Año 2001				
Andalucía				
90,69	63,83	60,68	68,79	66,52
70,58	70,98	47,39	34,98	56,78
69,95	74,91	50,84	40,55	58,74
68,69	63,35	59,06	40,83	59,58
63,44	73,07	46,29	39,11	55,70
50,29	63,34	48,78	35,64	51,92
78,68	60,24	54,06	31,32	56,37
79,06	73,73	56,15	35,45	63,11
72,90	68,21	53,17	37,69	58,94
75,51	75,16	60,56	41,37	64,42
Total				
España				
Año 2002				
Andalucía				
76,33	67,34	66,56	46,65	65,83
94,54	66,18	52,23	39,21	61,43
60,63	70,21	54,06	52,47	59,19
61,12	80,12	63,98	39,72	65,10
82,50	80,29	55,51	34,18	63,66
55,88	59,91	50,45	24,75	51,30
71,82	70,05	61,22	29,45	61,35
83,09	72,51	54,35	36,96	62,70
75,09	70,54	56,83	36,99	61,47
75,40	77,00	63,42	42,17	66,33
Total				
España				

CONTINÚA →

4. Mercado de trabajo

4.1.7. Evolución de la población activa por sexo, grupo de edad y provincia. Años 2000-2005

(miles de personas) (media anual)

	Mujeres					Hombres				
	De 16 a 24 años	De 25 a 34 años	De 35 a 54 años	De 55 y más años	Total	De 16 a 24 años	De 25 a 34 años	De 35 a 54 años	De 55 y más años	Total
Año 2003										
Andalucía										
Almería	14,9	36,4	47,1	6,9	105,3	21,6	53,5	64,5	15,4	155,0
Cádiz	34,2	60,0	74,5	9,1	177,8	41,7	84,5	143,1	29,0	298,3
Córdoba	16,8	37,7	53,2	10,5	118,1	28,2	55,0	94,7	22,7	200,6
Granada	21,7	41,6	64,1	10,5	138,0	30,0	52,1	107,0	20,8	209,9
Huelva	11,8	26,3	35,8	4,6	78,6	18,0	38,9	57,4	10,8	125,1
Jaén	15,9	27,5	45,3	6,7	95,3	23,4	43,3	84,3	17,4	168,5
Málaga	39,8	78,8	95,5	13,2	227,3	56,9	95,6	153,9	39,8	346,2
Sevilla	47,6	115,8	123,2	17,6	304,1	55,4	164,5	213,5	45,7	479,1
Total	202,8	424,0	538,7	79,0	1.244,5	275,2	587,4	918,4	201,6	1.982,6
España	1.043,1	2.653,2	3.610,3	602,5	7.908,9	1.381,7	3.368,7	5.504,9	1.374,0	11.629,2
Año 2004										
Andalucía										
Almería	16,7	43,8	50,3	7,7	118,5	21,8	62,3	75,2	13,5	172,8
Cádiz	33,1	65,4	76,4	8,8	183,8	44,6	90,6	140,1	35,2	310,4
Córdoba	20,4	38,3	60,8	9,9	129,5	30,6	56,2	101,9	24,7	213,3
Granada	20,6	39,8	61,5	10,8	132,6	28,8	53,4	107,1	23,0	212,3
Huelva	10,5	24,3	34,0	3,9	72,8	14,9	34,1	58,5	10,5	118,0
Jaén	16,3	31,0	45,2	8,3	100,8	21,0	44,5	80,7	16,1	162,3
Málaga	39,9	81,1	100,7	15,9	237,6	60,9	99,1	167,2	35,9	363,1
Sevilla	45,3	115,5	133,4	19,8	313,9	58,5	159,9	221,3	50,2	489,9
Total	202,8	439,3	562,3	85,1	1.289,5	281,0	600,1	952,0	209,0	2.042,1
España	1.036,3	2.743,8	3.845,3	654,1	8.279,4	1.370,1	3.459,2	5.669,0	1.406,9	11.905,1
Año 2005										
Andalucía										
Almería	16,2	45,3	49,1	8,6	119,2	31,9	64,5	79,9	17,4	193,8
Cádiz	35,4	63,5	79,0	11,3	189,2	44,4	90,4	143,1	36,6	314,5
Córdoba	18,9	35,8	63,6	8,9	127,2	22,2	55,4	101,2	22,6	201,4
Granada	22,4	39,9	66,3	12,5	141,0	29,2	63,0	108,0	20,6	220,8
Huelva	11,9	28,5	32,7	4,9	77,9	17,4	37,9	56,8	14,0	126,1
Jaén	15,9	28,8	48,1	6,5	99,3	20,8	42,0	90,4	14,1	167,3
Málaga	43,0	91,1	110,7	18,9	263,7	55,4	105,9	171,3	40,6	373,2
Sevilla	46,5	114,7	139,5	20,6	321,3	71,3	153,8	227,0	47,3	499,4
Total	210,1	447,5	588,9	92,1	1.338,6	292,6	612,9	977,8	213,3	2.096,6
España	1.092,9	2.786,6	4.018,2	736,5	8.634,1	1.401,9	3.531,0	5.833,0	1.485,8	12.251,6

FUENTE: IEA. Explotación de la Encuesta de Población Activa del INE

*Índice de Feminización.

IF*					
De 16 a 24 años	De 25 a 34 años	De 35 a 54 años	De 55 y más años	Total	
Año 2003					
Andalucía					
68,99	68,08	72,99	44,66	67,92	Almería
82,02	70,98	52,07	31,39	59,61	Cádiz
59,61	68,48	56,18	46,09	58,89	Córdoba
72,30	79,99	59,94	50,41	65,73	Granada
65,64	67,67	62,35	42,83	62,79	Huelva
67,61	63,41	53,73	38,31	56,56	Jaén
70,05	82,41	62,07	33,14	65,67	Málaga
86,02	70,37	57,70	38,43	63,49	Sevilla
73,68	72,19	58,66	39,18	62,77	Total
75,50	78,76	65,58	43,85	68,01	España
Año 2004					
Andalucía					
76,61	70,20	66,95	57,41	68,60	Almería
74,36	72,27	54,51	24,99	59,20	Cádiz
66,88	68,27	59,70	39,98	60,70	Córdoba
71,49	74,54	57,36	46,99	62,47	Granada
70,57	71,49	58,17	37,04	61,70	Huelva
77,39	69,78	55,99	51,34	62,08	Jaén
65,54	81,79	60,24	44,33	65,44	Málaga
77,39	72,20	60,27	39,51	64,08	Sevilla
72,17	73,21	59,06	40,71	63,15	Total
75,63	79,32	67,83	46,49	69,54	España
Año 2005					
Andalucía					
50,74	70,27	61,40	49,22	61,50	Almería
79,63	70,29	55,22	30,75	60,15	Cádiz
85,09	64,57	62,83	39,36	63,12	Córdoba
76,73	63,28	61,36	60,50	63,86	Granada
68,14	75,14	57,52	34,99	61,78	Huelva
76,34	68,51	53,19	46,10	59,32	Jaén
77,70	85,94	64,65	46,52	70,66	Málaga
65,16	74,60	61,44	43,58	64,33	Sevilla
71,79	73,02	60,23	43,19	63,85	Total
77,95	78,92	68,89	49,57	70,47	España

4. Mercado de trabajo

4.1.8. Evolución de la tasa de actividad según sexo y grupo de edad en Andalucía. Años 2000-2005

	2000	2001	2002	2003	2004	2005
Mujeres						
De 16 a 19 años	22,63	20,84	21,97	20,64	20,60	23,60
De 20 a 24 años	55,47	50,91	55,54	55,44	56,59	58,36
De 25 a 29 años	70,12	66,03	69,49	70,51	72,27	72,10
De 30 a 54 años	52,40	49,85	53,38	55,41	56,09	56,87
De 55 y más años	7,10	7,33	7,55	8,06	8,53	9,07
Total	38,24	36,28	38,77	39,87	40,65	41,51
Hombres						
De 16 a 19 años	33,34	31,49	32,71	32,93	35,17	36,81
De 20 a 24 años	64,02	63,58	67,17	67,62	69,49	73,71
De 25 a 29 años	86,90	85,55	87,12	87,70	87,31	87,76
De 30 a 54 años	91,62	89,86	90,69	90,69	90,93	90,21
De 55 y más años	23,54	23,97	25,08	25,27	25,70	25,71
Total	65,38	64,56	66,07	66,46	67,20	67,63

FUENTE: IEA. Explotación de la Encuesta de Población Activa del INE

4.1.9.G. Evolución de la tasa de actividad de la población femenina según grupo de edad en Andalucía. Años 1996-2005

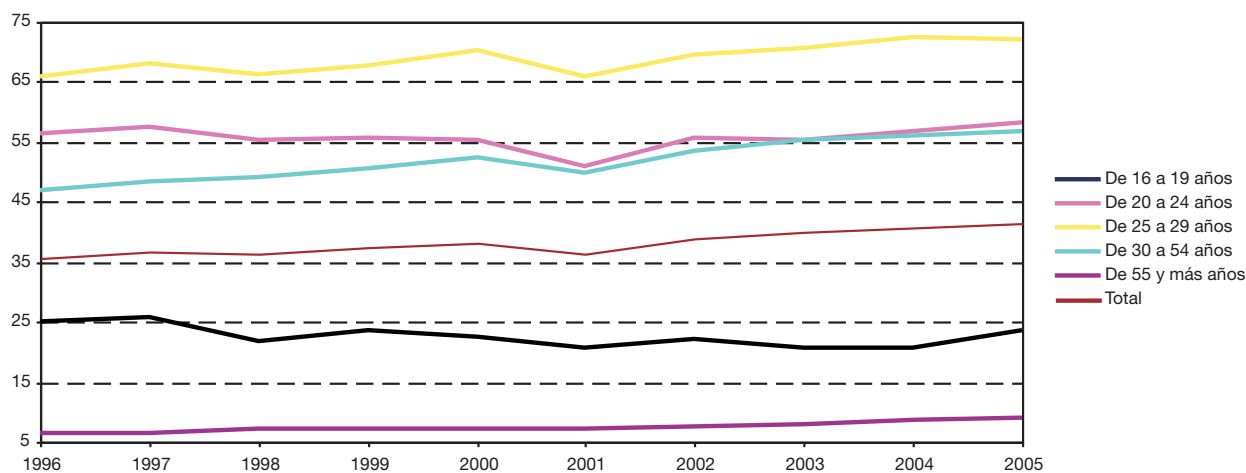

FUENTE: IEA. Explotación de la Encuesta de Población Activa del INE

4.1.10.G. Evolución de la tasa de actividad de la población masculina según grupo de edad en Andalucía. Años 1996-2005

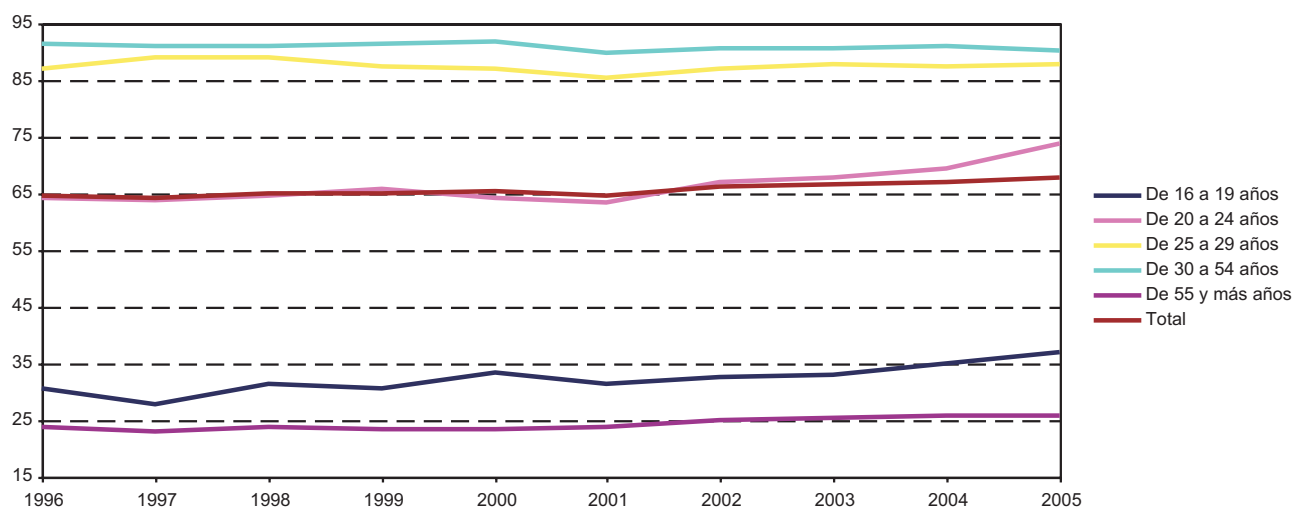

FUENTE: IEA. Explotación de la Encuesta de Población Activa del INE

4.1.11. Evolución de la población activa según sexo y grupo de edad por estudios terminados en Andalucía. Años 2000-2005 (miles de personas) (media anual)

	Analfabetos y sin estudios	Primarios	Secundarios o medios	Técnico-profesionales	Universitarios y otros	Total
Año 2000						
Mujeres						
De 16 a 19 años	1,7	7,7	33,7	5,7	-	48,8
De 20 a 24 años	3,7	18,9	84,1	41,5	18,9	167,1
De 25 a 29 años	4,2	20,7	77,9	46,2	62,8	211,7
De 30 a 44 años	36,8	98,4	170,5	73,7	110,4	489,9
De 45 a 54 años	34,6	43,9	39,2	13,1	31,3	162,1
De 55 y más años	31,8	15,9	8,1	2,1	8,4	66,4
Total	112,8	205,5	413,6	182,2	231,8	1.146,0
Hombres						
De 16 a 19 años	3,1	18,5	48,8	5,1	-	75,5
De 20 a 24 años	7,0	31,9	114,4	38,3	10,4	201,9
De 25 a 29 años	11,2	38,4	121,1	53,0	46,6	270,3
De 30 a 44 años	65,3	184,9	303,8	117,0	119,2	790,2
De 45 a 54 años	70,8	123,0	81,8	20,9	53,2	349,7
De 55 y más años	61,6	57,5	30,5	5,5	23,0	178,1
Total	219,0	454,2	700,4	239,7	252,3	1.865,6

CONTINÚA →

4. Mercado de trabajo

4.1.11. Evolución de la población activa según sexo y grupo de edad por estudios terminados en Andalucía. Años 2000-2005 (miles de personas) (media anual)

CONTINUACIÓN

	Analfabetos y sin estudios	Primarios	Secundarios o medios	Técnico- profesionales	Universitarios y otros	Total
IF*						
De 16 a 19 años	53,70	41,85	69,15	111,33	np	64,66
De 20 a 24 años	53,01	59,29	73,50	108,34	182,77	82,75
De 25 a 29 años	37,54	53,82	64,35	87,16	134,70	78,34
De 30 a 44 años	56,41	53,21	56,12	63,05	92,65	62,00
De 45 a 54 años	48,80	35,70	47,94	62,47	58,86	46,34
De 55 y más años	51,66	27,65	26,64	38,93	36,49	37,27
Total	51,50	45,25	59,05	76,03	91,87	61,42
Año 2001						
Mujeres						
De 16 a 19 años	1,0	5,7	30,2	6,7	-	43,6
De 20 a 24 años	4,1	13,1	78,4	37,7	18,6	151,9
De 25 a 29 años	3,6	16,2	74,8	46,1	60,8	201,6
De 30 a 44 años	35,2	80,0	171,8	72,5	112,2	471,7
De 45 a 54 años	31,6	46,8	41,1	12,1	30,4	161,9
De 55 y más años	25,1	20,3	10,2	4,4	9,5	69,5
Total	100,6	182,1	406,5	179,6	231,5	1.100,3
Hombres						
De 16 a 19 años	1,8	17,2	46,9	3,1	0,0	69,1
De 20 a 24 años	4,9	24,5	119,8	39,6	10,3	199,0
De 25 a 29 años	10,2	31,4	124,8	54,1	49,7	270,2
De 30 a 44 años	55,1	170,1	319,8	121,6	122,2	788,7
De 45 a 54 años	57,0	125,2	97,1	22,6	53,1	355,0
De 55 y más años	59,8	60,3	31,3	5,7	27,3	184,5
Total	188,8	428,7	739,8	246,8	262,6	1.866,6
IF*						
De 16 a 19 años	53,95	33,33	64,38	213,08	-	63,09
De 20 a 24 años	83,29	53,55	65,40	95,37	181,13	76,31
De 25 a 29 años	35,34	51,72	59,94	85,25	122,49	74,62
De 30 a 44 años	63,85	47,01	53,72	59,68	91,86	59,81
De 45 a 54 años	55,42	37,41	42,27	53,27	57,25	45,61
De 55 y más años	42,02	33,59	32,72	77,10	34,65	37,69
Total	53,26	42,49	54,94	72,78	88,18	58,94
Año 2002						
Mujeres						
De 16 a 19 años	0,4	8,2	31,3	4,8	0,1	44,7
De 20 a 24 años	2,3	12,3	86,4	41,2	21,8	164,0
De 25 a 29 años	2,9	14,3	79,0	53,8	65,7	215,6
De 30 a 44 años	29,0	85,7	192,8	82,0	122,0	511,4
De 45 a 54 años	30,2	59,8	44,9	13,6	34,6	183,1
De 55 y más años	25,3	21,6	11,7	3,2	10,9	72,7
Total	90,0	201,8	446,1	198,6	255,0	1.191,5

CONTINÚA →

4.1.11. Evolución de la población activa según sexo y grupo de edad por estudios terminados en Andalucía.

Años 2000-2005 (miles de personas) (media anual)

CONTINUACIÓN

	Analfabetos y sin estudios	Primarios	Secundarios o medios	Técnico- profesionales	Universitarios y otros	Total
Hombres						
De 16 a 19 años	2,9	20,0	42,9	3,9	0,1	69,8
De 20 a 24 años	4,5	27,9	126,5	38,7	10,4	208,1
De 25 a 29 años	7,3	36,1	123,0	56,2	58,3	281,1
De 30 a 44 años	45,3	169,8	343,4	128,4	133,1	820,0
De 45 a 54 años	55,1	131,0	107,4	21,2	48,1	362,8
De 55 y más años	59,7	70,1	33,4	4,9	28,6	196,6
Total	174,7	455,1	776,6	253,4	278,6	1.938,4
IF*						
De 16 a 19 años	14,06	40,81	73,05	120,83	52,02	64,04
De 20 a 24 años	50,18	44,11	68,29	106,34	209,49	78,80
De 25 a 29 años	39,57	39,46	64,19	95,64	112,63	76,72
De 30 a 44 años	63,97	50,46	56,15	63,82	91,65	62,37
De 45 a 54 años	54,78	45,62	41,78	64,40	71,99	50,47
De 55 y más años	42,36	30,85	35,13	66,15	38,06	36,99
Total	51,49	44,36	57,44	78,36	91,54	61,47
Año 2003						
Mujeres						
De 16 a 19 años	0,9	8,1	28,0	4,0	0,1	41,0
De 20 a 24 años	2,8	14,8	87,8	34,0	22,4	161,8
De 25 a 29 años	4,6	20,9	81,3	48,3	68,2	223,2
De 30 a 44 años	29,0	83,8	201,2	88,9	140,2	543,0
De 45 a 54 años	28,3	62,9	50,0	16,5	38,9	196,5
De 55 y más años	25,9	24,1	12,8	2,7	13,5	79,0
Total	91,5	214,6	461,0	194,2	283,2	1.244,5
Hombres						
De 16 a 19 años	2,9	21,1	40,4	4,2	-	68,6
De 20 a 24 años	4,1	33,6	120,9	36,3	11,6	206,6
De 25 a 29 años	8,0	36,8	131,3	55,5	58,3	289,8
De 30 a 44 años	47,6	176,8	356,7	125,1	140,8	847,1
De 45 a 54 años	53,0	131,3	106,8	23,1	54,8	368,9
De 55 y más años	52,2	76,6	33,1	5,1	34,5	201,6
Total	167,9	476,2	789,2	249,3	300,1	1.982,6
IF*						
De 16 a 19 años	31,04	38,26	69,16	95,76	np	59,73
De 20 a 24 años	68,43	44,06	72,62	93,53	192,43	78,31
De 25 a 29 años	56,84	56,83	61,93	87,04	117,02	77,03
De 30 a 44 años	60,78	47,41	56,40	71,02	99,53	64,10
De 45 a 54 años	53,49	47,89	46,83	71,36	70,91	53,28
De 55 y más años	49,67	31,46	38,60	51,53	39,14	39,18
Total	54,51	45,06	58,42	77,91	94,37	62,77
Año 2004						
Mujeres						
De 16 a 19 años	0,7	9,1	25,6	4,7	-	40,0
De 20 a 24 años	2,3	20,0	86,2	35,6	18,6	162,7
De 25 a 29 años	3,1	27,7	84,3	48,7	68,9	232,6
De 30 a 44 años	23,3	90,2	203,2	93,0	148,5	558,2
De 45 a 54 años	27,0	65,2	52,9	20,0	45,6	210,8
De 55 y más años	24,8	25,0	16,1	4,2	15,0	85,1
Total	81,2	237,1	468,3	206,3	296,6	1.289,5

CONTINÚA →

4. Mercado de trabajo

4.1.11. Evolución de la población activa según sexo y grupo de edad por estudios terminados en Andalucía.

Años 2000-2005 (miles de personas) (media anual)

CONTINUACIÓN

	Analfabetos y sin estudios	Primarios	Secundarios o medios	Técnico- profesionales	Universitarios y otros	Total
Hombres						
De 16 a 19 años	2,1	21,8	42,4	5,7	-	71,9
De 20 a 24 años	4,7	29,3	127,4	38,5	9,1	209,1
De 25 a 29 años	7,1	38,7	131,1	58,8	59,3	295,0
De 30 a 44 años	39,9	186,5	358,6	141,4	142,2	868,7
De 45 a 54 años	42,7	140,8	119,1	24,6	61,3	388,4
De 55 y más años	49,0	77,4	38,3	7,2	37,2	209,0
Total	145,4	494,5	816,9	276,1	309,1	2.042,1
IF*						
De 16 a 19 años	33,17	41,53	60,44	82,82	np	55,69
De 20 a 24 años	49,28	68,32	67,61	92,45	204,25	77,84
De 25 a 29 años	42,89	71,48	64,31	82,80	116,22	78,85
De 30 a 44 años	58,54	48,33	56,66	65,76	104,44	64,26
De 45 a 54 años	63,33	46,31	44,42	81,55	74,39	54,26
De 55 y más años	50,59	32,32	42,06	59,27	40,21	40,71
Total	55,84	47,95	57,32	74,70	95,96	63,15
Año 2005						
Mujeres						
De 16 a 19 años	0,5	5,5	33,7	5,4	0,1	45,1
De 20 a 24 años	2,2	10,1	95,8	35,2	21,6	164,9
De 25 a 29 años	2,8	14,1	88,8	56,4	72,8	234,8
De 30 a 44 años	19,7	60,4	238,0	114,5	147,4	580,0
De 45 a 54 años	22,0	49,0	76,3	24,2	50,2	221,6
De 55 y más años	22,9	28,2	20,3	4,9	15,8	92,1
Total	70,1	167,2	552,8	240,6	307,9	1.338,6
Hombres						
De 16 a 19 años	4,7	14,8	52,4	2,3	0,2	74,3
De 20 a 24 años	3,2	25,0	136,5	40,6	12,9	218,3
De 25 a 29 años	7,3	29,4	141,3	63,3	60,8	302,1
De 30 a 44 años	35,6	131,1	414,1	166,3	136,4	883,5
De 45 a 54 años	39,8	110,8	146,8	39,2	68,5	405,0
De 55 y más años	48,6	70,6	47,0	10,8	36,3	213,3
Total	139,2	381,7	938,1	322,5	315,0	2.096,6
IF*						
De 16 a 19 años	11,74	36,99	64,26	233,73	33,74	60,73
De 20 a 24 años	67,86	40,46	70,19	86,63	167,24	75,56
De 25 a 29 años	37,77	48,07	62,82	89,02	119,77	77,73
De 30 a 44 años	55,36	46,04	57,47	68,85	108,10	65,64
De 45 a 54 años	55,23	44,20	51,98	61,81	73,29	54,72
De 55 y más años	47,20	39,94	43,16	45,44	43,48	43,19
Total	50,38	43,82	58,93	74,58	97,72	63,85

FUENTE: IEA. Explotación de la Encuesta de Población Activa del INE

*Índice de Feminización.

4.1.12.G. Evolución del índice de feminización de la población activa según estudios terminados en Andalucía. Años 1996-2005

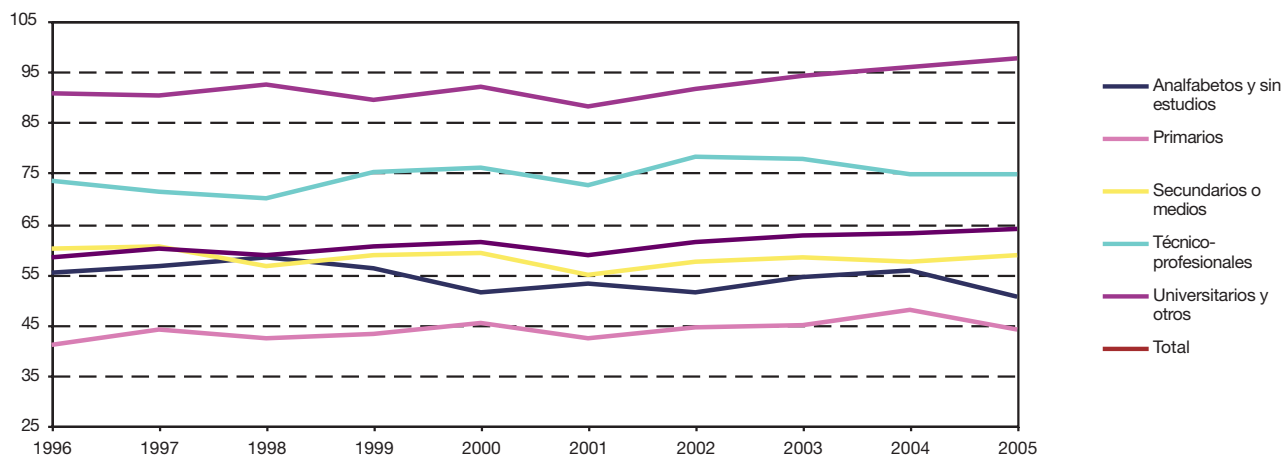

FUENTE: IEA. Explotación de la Encuesta de Población Activa del INE

4. Mercado de trabajo

4.1.13. Evolución de la población activa por sexo, estudios terminados y provincia. Años 2000-2005

(miles de personas) (media anual)

	Mujeres					Total	Hombres					Total
	Analfabetas y sin estudios	Primarios	Secundarios o medios	Técnico-profesionales	Universitarios y otros		Analfabetos y sin estudios	Primarios	Secundarios o medios	Técnico-profesionales	Universitarios y otros	
Año 2000												
Andalucía												
Almería	15,1	17,2	32,0	9,8	17,5	91,5	23,7	32,9	49,9	14,4	14,8	135,7
Cádiz	14,0	29,7	57,9	36,5	35,5	173,6	28,1	74,3	101,2	52,8	40,0	296,4
Córdoba	14,5	22,5	39,5	19,7	23,3	119,5	21,4	50,7	69,8	19,7	26,0	187,6
Granada	14,7	22,7	36,3	14,7	24,1	112,5	29,1	50,1	63,5	22,3	30,3	195,4
Huelva	7,7	25,8	16,5	10,7	12,3	72,9	17,4	39,7	32,3	20,7	11,9	121,9
Jaén	10,3	15,7	33,1	12,2	17,1	88,3	18,8	45,6	64,5	18,2	17,8	165,0
Málaga	18,7	33,0	81,9	24,8	39,1	197,4	50,3	63,6	136,9	30,2	40,1	321,0
Sevilla	17,8	39,1	116,4	53,9	63,0	290,2	30,1	97,3	182,4	61,4	71,4	442,6
Total	112,8	205,5	413,6	182,2	231,8	1.146,0	219,0	454,2	700,4	239,7	252,3	1.865,6
España	355,7	1.194,4	2.728,0	1.198,7	1.667,0	7.143,7	636,7	2.498,8	4.410,7	1.649,9	1.662,5	10.858,6
Año 2001												
Andalucía												
Almería	12,7	18,3	32,4	9,2	18,5	91,1	22,3	34,3	46,3	14,4	19,7	137,0
Cádiz	12,7	30,0	56,7	36,6	32,0	168,0	24,5	73,6	106,2	53,6	38,0	295,8
Córdoba	13,9	18,3	35,8	17,8	22,1	107,9	20,9	44,8	72,9	19,9	25,1	183,6
Granada	14,3	17,5	38,3	13,7	30,2	114,0	23,3	41,8	70,1	22,4	33,8	191,4
Huelva	5,6	20,4	17,5	8,1	10,9	62,5	13,6	36,8	32,9	16,8	12,0	112,2
Jaén	8,4	15,7	33,9	11,7	15,6	85,3	17,2	46,2	65,9	17,8	17,2	164,3
Málaga	18,0	23,6	82,2	22,7	38,8	185,4	44,0	54,7	151,5	35,7	42,9	328,9
Sevilla	14,9	38,3	109,8	59,8	63,3	286,1	23,1	96,3	194,0	66,0	74,0	453,4
Total	100,6	182,1	406,5	179,6	231,5	1.100,3	188,8	428,7	739,8	246,8	262,6	1.866,6
España	302,5	1.124,5	2.701,0	1.200,3	1.743,8	7.072,1	563,8	2.362,7	4.581,3	1.694,1	1.776,6	10.978,6
Año 2002												
Andalucía												
Almería	10,1	21,9	34,2	10,5	19,4	96,0	16,6	40,7	50,5	14,5	23,5	145,9
Cádiz	12,0	39,5	58,5	40,9	33,4	184,3	23,1	88,6	100,5	49,5	38,4	300,1
Córdoba	15,8	16,1	37,8	20,6	21,0	111,3	23,9	45,5	69,5	24,9	24,2	188,0
Granada	9,4	22,6	50,9	13,4	35,6	131,9	18,1	47,6	84,0	17,9	35,0	202,7
Huelva	6,0	23,1	23,4	10,1	13,0	75,6	13,1	39,4	37,5	15,8	13,1	118,8
Jaén	8,3	16,9	31,2	13,7	17,3	87,5	19,8	44,3	65,5	21,0	20,1	170,5
Málaga	13,9	27,7	94,5	26,0	44,7	206,8	38,1	63,3	158,8	33,7	43,3	337,2
Sevilla	14,6	34,0	115,5	63,3	70,6	298,0	22,0	85,7	210,4	76,1	81,0	475,3
Total	90,0	201,8	446,1	198,6	255,0	1.191,5	174,7	455,1	776,6	253,4	278,6	1.938,4
España	269,8	1.158,1	2.910,3	1.267,1	1.886,0	7.491,3	515,7	2.348,5	4.833,7	1.740,7	1.855,7	11.294,3

IF*					
Analfabetos y sin estudios	Primarios	Secundarios o medios	Técnico-profesionales	Universitarios y otros	Total
Año 2000					
Andalucía					
63,52	52,22	64,14	67,95	117,71	67,41
49,73	39,97	57,19	69,05	88,82	58,55
67,90	44,31	56,58	100,23	89,71	63,72
50,63	45,24	57,18	65,84	79,51	57,60
44,11	64,91	51,25	51,83	103,07	59,84
54,52	34,30	51,31	67,01	95,87	53,51
37,12	51,93	59,81	82,15	97,49	61,50
59,28	40,17	63,84	87,66	88,22	65,57
51,50	45,25	59,05	76,03	91,87	61,42
55,86	47,80	61,85	72,65	100,27	65,79
España					
Año 2001					
Andalucía					
57,10	53,41	70,00	63,45	94,09	66,52
51,97	40,74	53,37	68,24	84,28	56,78
66,24	40,89	49,06	89,31	88,28	58,74
61,53	41,84	54,62	61,10	89,46	59,58
41,15	55,36	53,15	48,32	90,59	55,70
48,83	34,03	51,35	65,77	91,02	51,92
40,98	43,12	54,27	63,53	90,49	56,37
64,66	39,73	56,60	90,62	85,59	63,11
53,26	42,49	54,94	72,78	88,18	58,94
53,65	47,59	58,96	70,85	98,15	64,42
España					
Año 2002					
Andalucía					
60,40	53,81	67,78	72,24	82,30	65,83
51,85	44,63	58,19	82,65	87,11	61,43
65,89	35,32	54,39	82,90	86,84	59,19
51,99	47,51	60,60	75,05	101,50	65,10
45,69	58,61	62,49	64,17	99,56	63,66
41,94	38,24	47,70	65,32	86,38	51,30
36,52	43,83	59,55	77,05	103,18	61,35
66,23	39,63	54,90	83,16	87,17	62,70
51,49	44,36	57,44	78,36	91,54	61,47
52,32	49,31	60,21	72,79	101,63	66,33
España					

CONTINÚA →

4. Mercado de trabajo

4.1.13. Evolución de la población activa por sexo, estudios terminados y provincia. Años 2000-2005

(miles de personas) (media anual)

	Mujeres					Total	Hombres					Total
	Analfabetas y sin estudios	Primarios	Secundarios o medios	Técnico-profesionales	Universitarios y otros		Analfabetos y sin estudios	Primarios	Secundarios o medios	Técnico-profesionales	Universitarios y otros	
Año 2003												
Andalucía												
Almería	11,6	22,3	39,2	8,9	23,2	105,3	21,6	33,3	60,5	16,1	23,4	155,0
Cádiz	9,3	35,8	59,8	35,1	37,7	177,8	21,7	83,9	98,2	56,1	38,5	298,3
Córdoba	14,2	20,2	40,9	20,5	22,3	118,1	19,1	55,2	75,5	22,5	28,2	200,6
Granada	11,3	24,5	49,2	14,3	38,6	138,0	20,5	50,7	82,5	17,8	38,5	209,9
Huelva	5,1	21,9	26,4	11,6	13,6	78,6	15,2	35,3	42,2	18,0	14,4	125,1
Jaén	9,1	15,5	37,4	13,6	19,8	95,3	17,0	41,7	67,0	19,9	23,0	168,5
Málaga	17,7	37,0	95,5	30,5	46,5	227,3	27,5	92,1	149,4	32,8	44,3	346,2
Sevilla	13,1	37,1	112,6	59,7	81,5	304,1	25,2	84,0	213,9	66,0	90,0	479,1
Total	91,5	214,6	461,0	194,2	283,2	1.244,5	167,9	476,2	789,2	249,3	300,1	1.982,6
España	245,6	1.125,1	3.181,1	1.333,3	2.023,8	7.908,9	464,3	2.286,1	5.118,5	1.819,4	1.941,0	11.629,2
Año 2004												
Andalucía												
Almería	14,2	41,5	28,9	11,1	23,0	118,5	22,5	59,9	41,9	27,7	20,8	172,8
Cádiz	10,8	36,5	60,7	38,4	37,3	183,8	22,6	84,5	109,3	55,5	38,5	310,4
Córdoba	11,8	23,1	46,9	22,4	25,4	129,5	16,0	54,2	88,1	22,4	32,7	213,3
Granada	7,7	25,1	44,3	14,5	41,0	132,6	14,8	52,9	85,6	17,6	41,5	212,3
Huelva	3,3	16,2	25,5	15,1	12,6	72,8	12,2	34,5	34,8	22,2	14,3	118,0
Jaén	7,4	12,0	43,5	17,0	20,9	100,8	11,3	28,0	79,4	20,0	23,6	162,3
Málaga	13,8	38,6	104,9	29,2	51,1	237,6	26,1	84,0	166,0	39,1	47,9	363,1
Sevilla	12,2	44,2	113,6	58,6	85,4	313,9	20,0	96,6	211,8	71,7	89,8	489,9
Total	81,2	237,1	468,3	206,3	296,6	1.289,5	145,4	494,5	816,9	276,1	309,1	2.042,1
España	233,3	1.100,3	3.310,2	1.442,0	2.193,5	8.279,4	442,5	2.202,8	5.278,8	1.905,8	2.075,2	11.905,1
Año 2005												
Andalucía												
Almería	12,5	26,6	41,8	15,9	22,3	119,2	28,2	57,2	65,3	23,7	19,3	193,8
Cádiz	9,8	23,1	71,3	40,9	44,1	189,2	21,8	66,5	124,4	57,0	44,8	314,5
Córdoba	8,1	16,4	51,6	23,8	27,3	127,2	15,8	34,8	87,7	29,9	33,2	201,4
Granada	5,8	16,5	57,8	17,7	43,1	141,0	12,5	35,4	103,4	24,9	44,6	220,8
Huelva	4,0	9,7	31,0	15,4	17,8	77,9	8,0	23,8	56,9	23,2	14,4	126,1
Jaén	5,6	9,1	46,1	18,4	20,1	99,3	9,3	21,6	88,4	24,6	23,4	167,3
Málaga	12,8	32,0	125,9	39,6	53,4	263,7	25,0	66,5	184,9	50,7	46,1	373,2
Sevilla	11,4	33,9	127,3	68,9	79,7	321,3	18,6	75,9	227,1	88,6	89,2	499,4
Total	70,1	167,2	552,8	240,6	307,9	1.338,6	139,2	381,7	938,1	322,5	315,0	2.096,6
España	254,6	957,0	3.456,5	1.580,2	2.385,7	8.634,0	497,2	1.884,6	5.500,6	2.125,4	2.243,8	12.251,5

FUENTE: IEA. Explotación de la Encuesta de Población Activa del INE

*Índice de Feminización.

IF*					
Analfabetos y sin estudios	Primarios	Secundarios o medios	Técnico- profesionales	Universitarios y otros	Total
Año 2003					
Andalucía					
53,68	67,01	64,68	55,49	99,37	67,92
43,10	42,73	60,91	62,59	97,99	59,61
74,14	36,67	54,21	90,89	79,00	58,89
55,34	48,44	59,68	80,18	100,35	65,73
33,42	62,09	62,60	64,20	94,37	62,79
53,31	37,16	55,79	68,54	86,05	56,56
64,39	40,20	63,91	93,05	105,10	65,67
52,17	44,22	52,66	90,39	90,63	63,49
54,51	45,06	58,42	77,91	94,37	62,77
52,89	49,22	62,15	73,28	104,27	68,01
España					
Año 2004					
Andalucía					
63,04	69,28	68,82	39,96	110,20	68,60
47,80	43,22	55,50	69,15	97,10	59,20
73,61	42,52	53,26	100,07	77,67	60,70
52,39	47,48	51,75	82,55	98,78	62,47
27,30	47,08	73,44	67,87	87,97	61,70
65,27	42,71	54,78	85,15	88,53	62,08
53,10	45,89	63,21	74,76	106,54	65,44
60,82	45,76	53,63	81,74	95,10	64,08
55,84	47,95	57,32	74,70	95,96	63,15
52,73	49,95	62,71	75,66	105,70	69,54
España					
Año 2005					
Andalucía					
44,43	46,50	64,06	67,07	115,30	61,50
44,93	34,69	57,29	71,75	98,49	60,15
51,19	46,99	58,80	79,61	82,34	63,12
46,45	46,76	55,93	71,01	96,73	63,86
50,57	40,85	54,47	66,56	123,71	61,78
60,74	42,11	52,12	74,63	85,66	59,32
51,23	48,08	68,11	78,06	115,80	70,66
61,33	44,64	56,06	77,83	89,38	64,33
50,38	43,82	58,93	74,58	97,72	63,85
51,20	50,78	62,84	74,35	106,33	70,47
España					

4. Mercado de trabajo

4.1.14. Evolución de la población activa según sexo por sector económico en Andalucía. Años 2000-2005

(miles de personas) (media anual)

	Agricultura	Industria	Construcción	Servicios	No clasificados ^a
Año 2000					
Mujeres	125,3	63,0	13,6	731,1	213,0
Hombres	262,5	253,6	317,5	907,9	124,1
I ^{Fb}	47,74	24,82	4,28	80,52	171,62
Año 2001					
Mujeres	127,8	60,6	13,4	748,3	150,1
Hombres	252,2	258,2	342,3	924,3	89,6
I ^{Fb}	50,69	23,46	3,92	80,96	167,50
Año 2002					
Mujeres	129,2	66,7	13,6	819,1	162,9
Hombres	246,8	251,7	383,2	961,9	94,8
I ^{Fb}	52,33	26,52	3,56	85,16	171,86
Año 2003					
Mujeres	134,6	65,4	15,1	872,6	156,7
Hombres	236,5	262,5	405,7	986,6	91,3
I ^{Fb}	56,93	24,93	3,72	88,44	171,62
Año 2004					
Mujeres	136,3	63,5	14,9	935,9	138,9
Hombres	231,0	260,7	449,6	1.020,6	80,1
I ^{Fb}	58,98	24,35	3,31	91,70	173,37
Año 2005					
Mujeres	127,0	69,4	18,4	1.000,0	123,9
Hombres	211,7	280,9	457,9	1.071,3	74,7
I ^{Fb}	59,98	24,70	4,02	93,34	165,84

FUENTE: IEA. Explotación de la Encuesta de Población Activa del INE

^aSólo se clasifican por sector económico los parados que han dejado su último empleo hace 12 meses o menos.

^bÍndice de Feminización.

4.2. Ocupados

4.2.1. Evolución de la población ocupada según sexo por provincia. Años 2000-2005

(miles de personas) (media anual)

	2000	2001	2002	2003	2004	2005
Mujeres						
Andalucía						
Almería	70,5	76,1	80,7	88,4	99,7	105,0
Cádiz	96,6	105,9	110,5	119,0	126,0	148,0
Córdoba	76,1	74,2	76,7	81,0	89,2	96,9
Granada	75,4	84,0	94,1	101,3	107,4	114,1
Huelva	47,0	49,7	50,7	56,2	56,9	60,4
Jaén	54,9	63,3	61,6	65,9	72,9	74,0
Málaga	149,6	150,5	164,7	178,7	188,6	222,9
Sevilla	181,2	201,8	215,2	226,3	237,3	257,0
Total	751,2	805,5	854,2	916,7	978,0	1.078,3
España	5.684,8	5.995,7	6.265,3	6.643,1	7.036,6	7.584,5
Hombres						
Andalucía						
Almería	119,6	128,1	135,2	141,9	162,2	179,3
Cádiz	233,7	241,7	241,3	245,9	255,9	266,7
Córdoba	152,0	156,8	158,6	170,1	182,5	183,1
Granada	162,8	164,7	174,4	184,1	191,4	200,9
Huelva	98,8	102,2	101,9	106,8	103,2	111,3
Jaén	138,8	143,5	148,8	148,2	142,3	150,2
Málaga	270,8	289,7	297,2	300,4	321,5	339,8
Sevilla	357,2	380,5	402,3	413,3	426,3	450,0
Total	1.533,7	1.607,2	1.659,7	1.710,6	1.785,1	1.881,3
España	9.821,1	10.150,5	10.365,0	10.652,9	10.934,3	11.388,8
IF*						
Andalucía						
Almería	58,90	59,43	59,70	62,33	61,47	58,57
Cádiz	41,35	43,82	45,79	48,39	49,24	55,47
Córdoba	50,04	47,30	48,32	47,62	48,87	52,93
Granada	46,31	51,01	53,99	55,00	56,12	56,81
Huelva	47,54	48,67	49,73	52,66	55,15	54,28
Jaén	39,57	44,08	41,37	44,47	51,24	49,26
Málaga	55,25	51,96	55,42	59,48	58,67	65,59
Sevilla	50,72	53,03	53,49	54,75	55,68	57,10
Total	48,98	50,12	51,46	53,59	54,79	57,32
España	57,88	59,07	60,45	62,36	64,35	66,60

FUENTE: IEA. Explotación de la Encuesta de Población Activa del INE

*Índice de Feminización.

4. Mercado de trabajo

4.2.2.G. Índice de feminización de la población ocupada por provincia. Año 2005

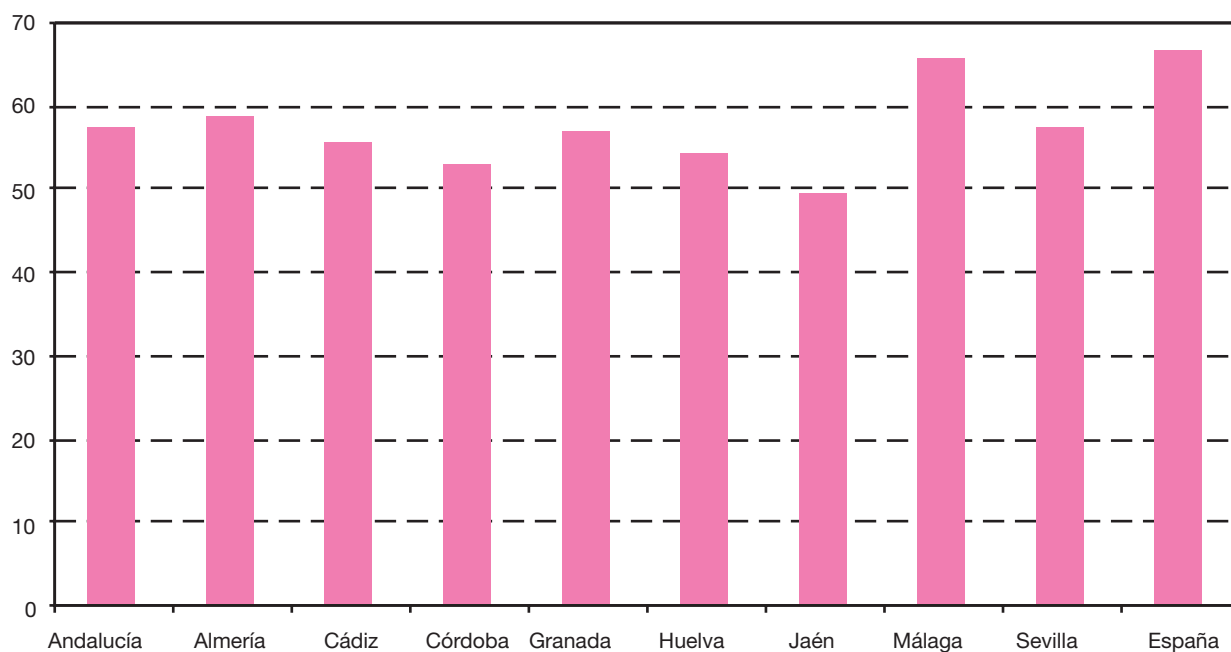

FUENTE: IEA. Explotación de la Encuesta de Población Activa del INE

4.2.3. Evolución de la población ocupada según sexo y grupo de edad por estado civil en Andalucía.
Años 2000-2005 (miles de personas) (media anual)

	Soltero	Casado	Viudo, separado o divorciado	Total
Año 2000				
Mujeres				
De 16 a 24 años	105,5	10,7	0,2	116,4
De 25 a 34 años	127,3	117,2	6,5	251,0
De 35 a 54 años	46,9	250,4	35,8	333,2
De 55 y más años	5,7	32,2	12,7	50,6
Total	285,4	410,5	55,2	751,2
Hombres				
De 16 a 24 años	185,6	8,6	0,1	194,4
De 25 a 34 años	218,7	228,3	3,5	450,5
De 35 a 54 años	63,0	662,1	15,1	740,2
De 55 y más años	5,9	137,6	5,0	148,6
Total	473,2	1.036,7	23,8	1.533,7
IF*				
De 16 a 24 años	56,85	123,51	187,33	59,88
De 25 a 34 años	58,24	51,34	183,46	55,72
De 35 a 54 años	74,47	37,82	237,41	45,01
De 55 y más años	95,33	23,43	252,53	34,07
Total	60,32	39,60	232,39	48,98
Año 2001				
Mujeres				
De 16 a 24 años	105,3	11,0	0,3	116,6
De 25 a 34 años	138,8	128,7	6,3	273,8
De 35 a 54 años	48,3	269,7	40,6	358,6
De 55 y más años	8,1	36,9	11,5	56,5
Total	300,4	446,4	58,7	805,5
Hombres				
De 16 a 24 años	192,1	10,2	0,1	202,4
De 25 a 34 años	234,7	228,2	4,2	467,2
De 35 a 54 años	71,1	684,3	18,0	773,4
De 55 y más años	5,2	153,0	5,9	164,2
Total	503,2	1.075,8	28,3	1.607,2
IF*				
De 16 a 24 años	54,81	107,87	372,56	57,62
De 25 a 34 años	59,12	56,40	147,86	58,59
De 35 a 54 años	67,88	39,41	225,80	46,37
De 55 y más años	155,13	24,13	193,87	34,44
Total	59,71	41,49	207,78	50,12

CONTINÚA →

4. Mercado de trabajo

4.2.3. Evolución de la población ocupada según sexo y grupo de edad por estado civil en Andalucía. Años 2000-2005 (miles de personas) (media anual)

CONTINUACIÓN

	Soltero	Casado	Viudo, separado o divorciado	Total
Año 2002				
Mujeres				
De 16 a 24 años	114,9	9,4	0,5	124,7
De 25 a 34 años	142,6	135,1	9,9	287,6
De 35 a 54 años	48,9	291,5	45,0	385,3
De 55 y más años	7,6	35,2	13,7	56,5
Total	314,0	471,1	69,1	854,2
Hombres				
De 16 a 24 años	198,5	10,0	-	208,5
De 25 a 34 años	239,5	238,2	4,5	482,1
De 35 a 54 años	75,8	696,9	22,3	795,0
De 55 y más años	7,5	158,2	8,5	174,1
Total	521,3	1.103,3	35,2	1.659,7
IF*				
De 16 a 24 años	57,86	93,63	np	59,79
De 25 a 34 años	59,55	56,72	222,92	59,66
De 35 a 54 años	64,48	41,82	201,98	48,47
De 55 y más años	102,22	22,23	162,20	32,47
Total	60,24	42,70	196,33	51,46
Año 2003				
Mujeres				
De 16 a 24 años	115,9	10,2	0,6	126,8
De 25 a 34 años	153,8	144,5	11,3	309,5
De 35 a 54 años	56,8	309,8	50,6	417,2
De 55 y más años	7,9	40,5	14,8	63,2
Total	334,4	505,0	77,3	916,7
Hombres				
De 16 a 24 años	196,1	10,1	0,6	206,9
De 25 a 34 años	256,2	242,0	5,0	503,3
De 35 a 54 años	94,9	705,3	22,7	822,9
De 55 y más años	8,2	161,7	7,6	177,5
Total	555,5	1.119,1	35,9	1.710,6
IF*				
De 16 a 24 años	59,11	100,60	97,43	61,26
De 25 a 34 años	60,01	59,69	224,63	61,50
De 35 a 54 años	59,84	43,93	223,08	50,70
De 55 y más años	96,06	25,04	195,77	35,60
Total	60,20	45,12	215,28	53,59

CONTINÚA →

4.2.3. Evolución de la población ocupada según sexo y grupo de edad por estado civil en Andalucía.
Años 2000-2005 (miles de personas) (media anual)

CONTINUACIÓN

	Soltero	Casado	Viudo, separado o divorciado	Total
Año 2004				
Mujeres				
De 16 a 24 años	121,4	11,5	0,4	133,3
De 25 a 34 años	171,9	147,0	10,3	329,2
De 35 a 54 años	63,3	330,4	51,2	445,0
De 55 y más años	7,4	45,4	17,8	70,6
Total	364,1	534,3	79,7	978,0
Hombres				
De 16 a 24 años	206,9	9,5	0,6	217,0
De 25 a 34 años	283,0	232,7	6,0	521,8
De 35 a 54 años	101,0	729,1	28,4	858,4
De 55 y más años	8,4	170,9	8,5	187,9
Total	599,3	1.142,2	43,5	1.785,1
IF*				
De 16 a 24 años	58,66	121,27	59,63	61,40
De 25 a 34 años	60,75	63,17	171,43	63,10
De 35 a 54 años	62,72	45,32	180,44	51,83
De 55 y más años	88,56	26,54	208,21	37,57
Total	60,75	46,78	182,97	54,79
Año 2005				
Mujeres				
De 16 a 24 años	134,9	10,4	0,5	145,7
De 25 a 34 años	192,1	157,1	12,6	361,9
De 35 a 54 años	63,2	363,1	63,3	489,5
De 55 y más años	9,0	55,6	16,6	81,1
Total	399,1	586,1	93,0	1.078,3
Hombres				
De 16 a 24 años	226,5	7,1	0,1	233,7
De 25 a 34 años	305,8	234,9	9,8	550,5
De 35 a 54 años	103,6	753,7	45,9	903,1
De 55 y más años	8,9	173,6	11,4	193,9
Total	644,8	1.169,3	67,2	1.881,3
IF*				
De 16 a 24 años	59,55	146,20	533,54	62,36
De 25 a 34 años	62,82	66,88	128,72	65,73
De 35 a 54 años	60,97	48,17	137,98	54,20
De 55 y más años	100,52	32,01	145,58	41,84
Total	61,89	50,13	138,44	57,32

FUENTE: IEA. Explotación de la Encuesta de Población Activa del INE

*Índice de Feminización.

4. Mercado de trabajo

4.2.4. Evolución de la población ocupada por sexo, grupo de edad y provincia. Años 2000-2005

(miles de personas) (media anual)

	Mujeres					Hombres				
	De 16 a 24 años	De 25 a 34 años	De 35 a 54 años	De 55 y más años	Total	De 16 a 24 años	De 25 a 34 años	De 35 a 54 años	De 55 y más años	Total
Año 2000										
Andalucía										
Almería	10,6	22,4	31,8	5,6	70,5	17,1	34,9	58,0	9,7	119,6
Cádiz	15,0	34,1	42,7	4,9	96,6	31,8	67,8	116,1	18,1	233,7
Córdoba	12,8	22,2	36,3	4,8	76,1	19,9	38,7	77,0	16,5	152,0
Granada	12,0	22,8	35,6	5,0	75,4	19,3	45,4	79,9	18,3	162,8
Huelva	7,3	17,1	19,5	3,1	47,0	15,1	28,2	47,2	8,3	98,8
Jaén	7,7	18,7	23,7	4,8	54,9	16,6	36,4	72,5	13,2	138,8
Málaga	23,7	52,4	61,5	12,0	149,6	29,6	86,6	129,4	25,1	270,8
Sevilla	27,2	61,3	82,2	10,5	181,2	45,0	112,5	160,3	39,4	357,2
Total	116,4	251,0	333,2	50,6	751,2	194,4	450,5	740,2	148,6	1.533,7
España	761,1	1.876,7	2.597,8	449,2	5.684,8	1.120,7	2.796,8	4.768,8	1.135,0	9.821,1
Año 2001										
Andalucía										
Almería	12,4	24,9	31,8	7,1	76,1	16,5	42,3	59,2	10,1	128,1
Cádiz	14,8	39,4	46,0	5,7	105,9	30,6	68,0	122,9	20,2	241,7
Córdoba	11,4	23,8	33,4	5,6	74,2	20,0	40,1	80,2	16,5	156,8
Granada	9,0	24,8	43,7	6,6	84,0	17,0	44,8	84,5	18,4	164,7
Huelva	7,7	17,7	20,6	3,8	49,7	14,5	27,6	50,9	9,2	102,2
Jaén	8,1	20,5	30,5	4,2	63,3	19,6	40,2	70,2	13,4	143,5
Málaga	23,3	48,2	67,9	11,1	150,5	35,5	84,7	132,3	37,2	289,7
Sevilla	29,8	74,5	84,9	12,6	201,8	48,8	119,5	173,1	39,2	380,5
Total	116,6	273,8	358,6	56,5	805,5	202,4	467,2	773,4	164,2	1.607,2
España	767,3	1.992,3	2.750,9	485,2	5.995,7	1.158,5	2.886,5	4.899,2	1.206,3	10.150,5
Año 2002										
Andalucía										
Almería	11,4	26,6	35,0	7,6	80,7	17,1	44,0	58,3	15,8	135,2
Cádiz	17,0	37,8	49,0	6,7	110,5	26,9	72,4	121,6	20,5	241,3
Córdoba	10,5	25,1	34,8	6,3	76,7	21,3	43,1	79,5	14,7	158,6
Granada	10,5	28,8	48,3	6,6	94,1	23,8	42,8	88,8	19,0	174,4
Huelva	7,4	17,3	22,5	3,4	50,7	11,0	26,6	52,8	11,4	101,9
Jaén	8,7	19,6	30,0	3,2	61,6	20,9	42,5	70,0	15,4	148,8
Málaga	24,9	50,1	80,4	9,2	164,7	40,5	76,3	143,6	36,7	297,2
Sevilla	34,2	82,3	85,2	13,5	215,2	47,0	134,3	180,4	40,5	402,3
Total	124,7	287,6	385,3	56,5	854,2	208,5	482,1	795,0	174,1	1.659,7
España	761,4	2.073,1	2.926,8	504,0	6.265,3	1.131,4	2.961,4	5.027,7	1.244,6	10.365,0

IF*					
De 16 a 24 años	De 25 a 34 años	De 35 a 54 años	De 55 y más años	Total	
					Año 2000
					Andalucía
61,95	64,36	54,86	58,06	58,90	Almería
47,15	50,32	36,75	27,04	41,35	Cádiz
64,64	57,30	47,11	29,04	50,04	Córdoba
62,38	50,32	44,54	27,18	46,31	Granada
48,40	60,61	41,39	36,57	47,54	Huelva
46,52	51,21	32,72	36,28	39,57	Jaén
80,07	60,48	47,50	47,90	55,25	Málaga
60,42	54,50	51,26	26,61	50,72	Sevilla
59,88	55,72	45,01	34,07	48,98	Total
67,91	67,10	54,47	39,58	57,88	España
					Año 2001
					Andalucía
75,29	58,86	53,65	69,86	59,43	Almería
48,47	58,03	37,39	28,17	43,82	Cádiz
57,28	59,27	41,59	33,85	47,30	Córdoba
52,90	55,26	51,70	35,77	51,01	Granada
53,15	64,13	40,44	40,87	48,67	Huelva
41,22	50,88	43,42	31,34	44,08	Jaén
65,75	56,92	51,31	29,82	51,96	Málaga
61,18	62,36	49,03	32,10	53,03	Sevilla
57,62	58,59	46,37	34,44	50,12	Total
66,23	69,02	56,15	40,22	59,07	España
					Año 2002
					Andalucía
66,73	60,49	60,14	48,29	59,70	Almería
63,33	52,27	40,29	32,55	45,79	Cádiz
49,31	58,25	43,70	42,80	48,32	Córdoba
43,99	67,25	54,41	34,64	53,99	Granada
67,34	65,18	42,61	29,80	49,73	Huelva
41,82	46,04	42,94	20,77	41,37	Jaén
61,49	65,62	56,03	25,16	55,42	Málaga
72,75	61,25	47,23	33,32	53,49	Sevilla
59,79	59,66	48,47	32,47	51,46	Total
67,29	70,00	58,21	40,49	60,45	España

CONTINÚA →

4. Mercado de trabajo

4.2.4. Evolución de la población ocupada por sexo, grupo de edad y provincia. Años 2000-2005

(miles de personas) (media anual)

	Mujeres					Hombres				
	De 16 a 24 años	De 25 a 34 años	De 35 a 54 años	De 55 y más años	Total	De 16 a 24 años	De 25 a 34 años	De 35 a 54 años	De 55 y más años	Total
Año 2003										
Andalucía										
Almería	11,0	30,1	40,9	6,4	88,4	18,8	47,9	60,2	14,9	141,9
Cádiz	18,3	39,5	54,3	6,9	119,0	26,8	69,8	124,0	25,3	245,9
Córdoba	9,1	26,8	38,7	6,4	81,0	21,3	47,0	82,8	18,9	170,1
Granada	15,3	29,6	48,2	8,2	101,3	24,3	45,1	95,9	18,8	184,1
Huelva	6,4	19,8	26,3	3,7	56,2	12,8	32,1	52,9	9,0	106,8
Jaén	9,4	18,6	33,1	4,8	65,9	19,1	38,9	75,4	14,7	148,2
Málaga	27,8	61,3	77,6	11,9	178,7	43,8	82,2	139,1	35,2	300,4
Sevilla	29,4	83,8	98,1	14,9	226,3	40,0	140,2	192,5	40,6	413,3
Total	126,8	309,5	417,2	63,2	916,7	206,9	503,3	822,9	177,5	1.710,6
España	761,5	2.194,2	3.139,1	548,3	6.643,1	1.112,1	3.056,5	5.188,3	1.296,1	10.652,9
Año 2004										
Andalucía										
Almería	12,7	35,9	43,8	7,2	99,7	18,1	59,0	72,0	13,1	162,2
Cádiz	18,9	44,1	55,8	7,2	126,0	30,5	73,9	119,4	32,1	255,9
Córdoba	12,0	27,0	43,8	6,4	89,2	23,5	49,1	89,5	20,3	182,5
Granada	15,3	32,1	50,9	9,1	107,4	23,9	47,0	99,1	21,3	191,4
Huelva	7,4	18,9	27,2	3,4	56,9	11,7	29,5	52,2	9,8	103,2
Jaén	10,0	22,1	34,0	6,8	72,9	17,5	37,7	73,0	14,0	142,2
Málaga	28,7	63,2	82,0	14,8	188,6	49,4	87,2	152,7	32,2	321,5
Sevilla	28,2	85,9	107,4	15,7	237,3	42,4	138,3	200,5	45,1	426,3
Total	133,3	329,2	445,0	70,6	978,0	217,0	521,8	858,4	187,9	1.785,1
España	762,7	2.323,0	3.355,4	595,4	7.036,6	1.113,4	3.150,5	5.344,5	1.325,9	10.934,3
Año 2005										
Andalucía										
Almería	13,0	37,2	46,7	8,1	105,0	25,8	61,4	75,1	16,9	179,3
Cádiz	24,2	49,9	64,3	9,6	148,0	33,1	74,6	126,7	32,4	266,7
Córdoba	12,7	26,3	49,8	8,1	96,9	18,6	50,7	93,3	20,6	183,1
Granada	15,1	32,6	55,7	10,6	114,1	23,9	56,6	101,2	19,3	200,9
Huelva	7,0	22,8	26,6	4,0	60,4	13,7	33,9	51,5	12,2	111,3
Jaén	10,4	20,8	37,0	5,8	74,0	16,3	36,2	84,6	13,1	150,2
Málaga	30,7	78,1	96,7	17,4	222,9	45,4	98,1	159,3	37,0	339,8
Sevilla	32,7	94,2	112,7	17,3	257,0	57,0	139,1	211,5	42,5	450,0
Total	145,7	361,9	489,5	81,1	1.078,3	233,7	550,5	903,1	193,9	1.881,3
España	836,5	2.445,4	3.619,4	683,1	7.584,5	1.167,7	3.263,7	5.548,9	1.408,5	11.388,8

FUENTE: IEA. Explotación de la Encuesta de Población Activa del INE

*Índice de Feminización.

IF*					
De 16 a 24 años	De 25 a 34 años	De 35 a 54 años	De 55 y más años	Total	
					Año 2003
					Andalucía
58,58	62,75	67,92	43,15	62,33	Almería
68,46	56,63	43,77	27,06	48,39	Cádiz
42,84	56,93	46,67	34,00	47,62	Córdoba
62,87	65,77	50,20	43,50	55,00	Granada
50,38	61,56	49,82	40,85	52,66	Huelva
49,16	47,83	43,93	32,27	44,47	Jaén
63,44	74,57	55,80	33,86	59,48	Málaga
73,40	59,79	50,98	36,79	54,75	Sevilla
61,26	61,50	50,70	35,60	53,59	Total
68,47	71,79	60,50	42,31	62,36	España
					Año 2004
					Andalucía
69,93	60,87	60,93	55,43	61,47	Almería
61,91	59,65	46,76	22,55	49,24	Cádiz
51,14	54,97	48,92	31,27	48,87	Córdoba
64,04	68,31	51,37	42,44	56,12	Granada
63,31	64,20	52,08	34,54	55,15	Huelva
57,18	58,62	46,53	48,53	51,24	Jaén
58,08	72,44	53,68	45,92	58,67	Málaga
66,68	62,12	53,58	34,92	55,68	Sevilla
61,40	63,10	51,83	37,57	54,79	Total
68,51	73,73	62,78	44,91	64,35	España
					Año 2005
					Andalucía
50,38	60,66	62,11	47,81	58,57	Almería
73,07	66,84	50,75	29,79	55,47	Cádiz
68,36	51,83	53,41	39,57	52,93	Córdoba
63,42	57,64	55,09	55,17	56,81	Granada
51,17	67,16	51,69	33,02	54,28	Huelva
63,63	57,51	43,71	44,43	49,26	Jaén
67,57	79,57	60,68	47,21	65,59	Málaga
57,34	67,75	53,32	40,79	57,10	Sevilla
62,36	65,73	54,20	41,84	57,32	Total
71,64	74,93	65,23	48,50	66,60	España

4. Mercado de trabajo

4.2.5. Evolución de la tasa de empleo según sexo y grupo de edad en Andalucía. Años 2000-2005

	2000	2001	2002	2003	2004	2005
Mujeres						
De 16 a 19 años	10,08	11,90	11,32	10,85	11,98	13,71
De 20 a 24 años	31,43	30,74	34,43	36,06	38,24	42,29
De 25 a 29 años	43,44	47,82	48,60	50,53	53,56	57,77
De 30 a 54 años	36,41	38,27	40,14	42,47	43,89	47,05
De 55 y más años	5,42	5,96	5,87	6,45	7,07	7,99
Total	25,07	26,56	27,79	29,37	30,83	33,43
Hombres						
De 16 a 19 años	21,18	22,14	22,75	22,80	24,76	26,04
De 20 a 24 años	46,43	49,13	51,63	52,18	55,31	61,16
De 25 a 29 años	67,36	69,81	71,17	73,44	74,11	77,25
De 30 a 54 años	78,86	80,15	80,32	80,81	81,72	83,16
De 55 y más años	19,64	21,32	22,21	22,24	23,10	23,38
Total	53,75	55,59	56,57	57,34	58,74	60,68

FUENTE: IEA. El mercado de trabajo en Andalucía. Datos estructurales 2006

4.2.6.G. Evolución de la tasa de empleo de la población femenina según grupo de edad en Andalucía. Años 1987-2005

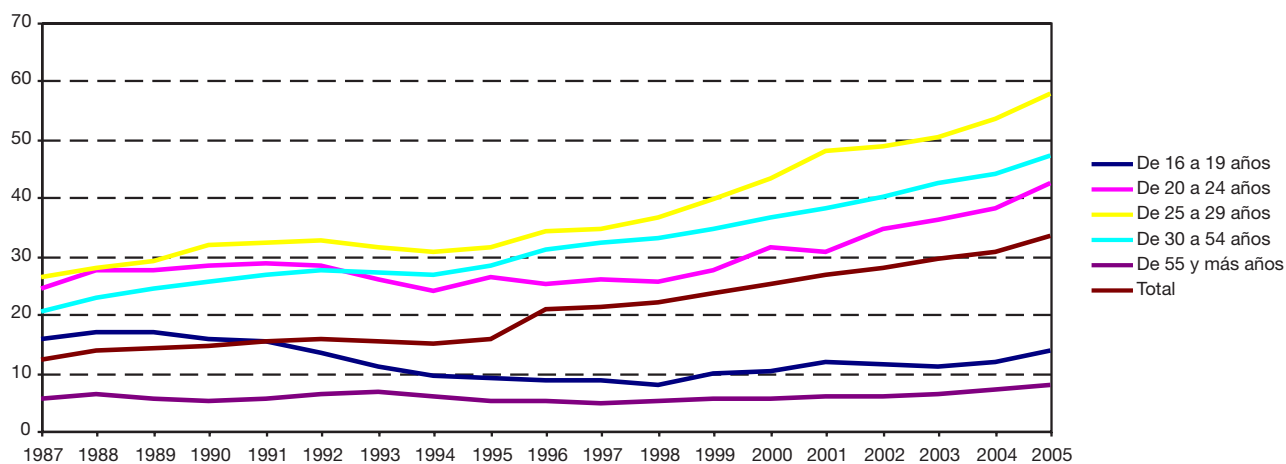

FUENTE: IEA. El mercado de trabajo en Andalucía. Datos estructurales 2006

4.2.7.G. Evolución de la tasa de empleo de la población masculina según grupo de edad en Andalucía. Años 1987-2005

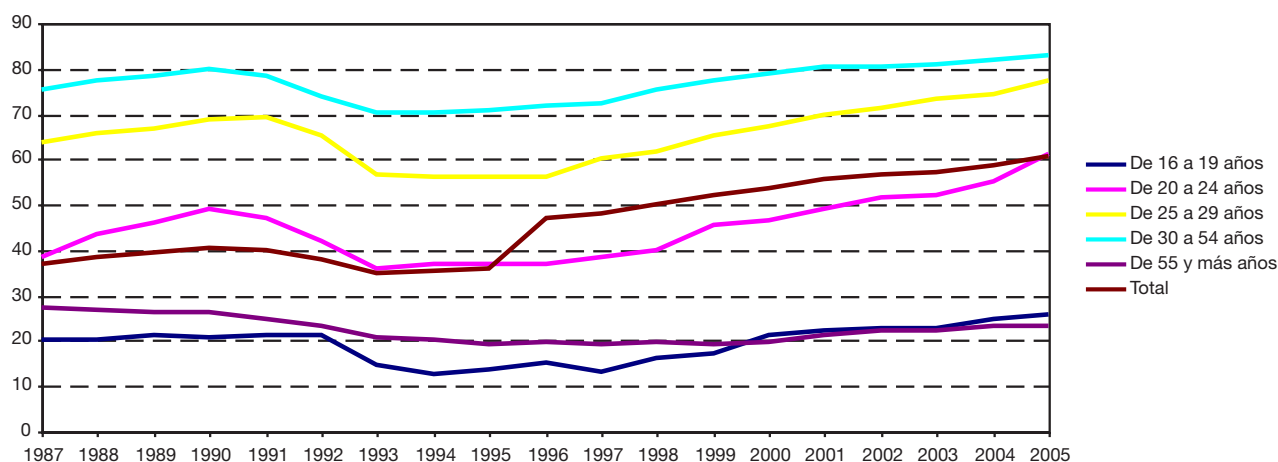

FUENTE: IEA. El mercado de trabajo en Andalucía. Datos estructurales 2006

4.2.8. Evolución de la población ocupada según sexo y grupo de edad por estudios terminados en Andalucía. Años 2000-2005 (miles de personas) (media anual)

	Analfabetos y sin estudios	Primarios	Secundarios o medios	Técnico- profesionales	Universitarios y otros	Total
Año 2000						
Mujeres						
De 16 a 19 años	0,7	3,2	15,7	2,2	-	21,7
De 20 a 24 años	2,4	11,4	50,0	23,0	7,9	94,7
De 25 a 29 años	1,6	12,1	47,5	30,2	39,8	131,2
De 30 a 44 años	20,2	59,5	107,1	49,6	96,5	332,9
De 45 a 54 años	19,2	30,2	30,5	9,9	30,2	120,1
De 55 y más años	20,4	12,8	7,1	2,0	8,3	50,6
Total	64,5	129,1	257,9	117,0	182,7	751,2
Hombres						
De 16 a 19 años	2,0	11,6	31,2	3,2	-	47,9
De 20 a 24 años	5,3	22,0	85,8	27,5	5,8	146,4
De 25 a 29 años	7,4	28,1	95,9	43,3	34,8	209,5
De 30 a 44 años	47,8	146,7	261,4	105,5	111,1	672,4
De 45 a 54 años	57,2	106,8	73,3	19,7	51,7	308,8
De 55 y más años	44,4	49,7	27,2	4,8	22,6	148,6
Total	164,1	364,8	574,8	203,9	226,1	1.533,7
IF*						
De 16 a 19 años	32,56	27,42	50,27	70,23	np	45,33
De 20 a 24 años	44,93	51,70	58,31	83,68	134,75	64,65
De 25 a 29 años	21,42	42,95	49,49	69,80	114,49	62,60
De 30 a 44 años	42,33	40,55	40,96	47,07	86,86	49,51
De 45 a 54 años	33,64	28,32	41,66	50,31	58,27	38,90
De 55 y más años	45,98	25,74	26,13	42,22	36,86	34,07
Total	39,31	35,39	44,87	57,39	80,80	48,98

CONTINÚA →

4. Mercado de trabajo

4.2.8. Evolución de la población ocupada según sexo y grupo de edad por estudios terminados en Andalucía. Años 2000-2005 (miles de personas) (media anual)

CONTINUACIÓN

	Analfabetos y sin estudios	Primarios	Secundarios o medios	Técnico- profesionales	Universitarios y otros	Total
Año 2001						
Mujeres						
De 16 a 19 años	0,5	2,9	18,1	3,4	-	24,9
De 20 a 24 años	2,9	8,5	48,9	22,8	8,7	91,7
De 25 a 29 años	2,7	10,4	53,1	35,1	44,8	146,0
De 30 a 44 años	23,3	53,6	126,8	53,7	99,0	356,6
De 45 a 54 años	21,6	35,5	33,9	10,1	28,7	129,8
De 55 y más años	17,5	16,4	9,2	3,9	9,5	56,5
Total	68,5	127,3	290,0	129,1	190,6	805,5
Hombres						
De 16 a 19 años	1,3	11,3	33,8	2,2	0,0	48,6
De 20 a 24 años	3,7	18,6	94,8	30,0	6,6	153,8
De 25 a 29 años	7,8	25,0	103,0	46,7	38,0	220,5
De 30 a 44 años	43,4	144,3	285,8	111,9	114,2	699,6
De 45 a 54 años	48,0	111,4	87,9	20,9	52,3	320,6
De 55 y más años	48,5	54,1	29,3	5,5	26,8	164,2
Total	152,7	364,7	634,7	217,2	237,9	1.607,2
IF*						
De 16 a 19 años	37,94	25,89	53,37	158,74	-	51,24
De 20 a 24 años	77,33	45,36	51,57	75,96	131,43	59,63
De 25 a 29 años	34,46	41,49	51,54	75,12	117,95	66,23
De 30 a 44 años	53,79	37,18	44,37	48,04	86,73	50,97
De 45 a 54 años	45,09	31,82	38,54	48,30	54,82	40,48
De 55 y más años	36,04	30,35	31,50	71,82	35,33	34,44
Total	44,86	34,89	45,69	59,45	80,14	50,12
Año 2002						
Mujeres						
De 16 a 19 años	0,1	4,7	16,3	1,9	-	23,0
De 20 a 24 años	0,9	7,0	54,6	27,6	11,6	101,6
De 25 a 29 años	1,8	8,1	52,6	40,1	48,2	150,8
De 30 a 44 años	19,2	56,3	136,8	59,4	107,2	379,0
De 45 a 54 años	18,6	43,7	37,5	10,2	33,1	143,2
De 55 y más años	15,8	17,6	9,7	3,0	10,4	56,5
Total	56,4	137,4	307,5	142,3	210,6	854,2
Hombres						
De 16 a 19 años	2,0	14,0	29,6	2,8	0,1	48,5
De 20 a 24 años	2,1	20,5	101,3	29,9	6,1	160,0
De 25 a 29 años	5,9	28,0	100,1	49,3	46,2	229,6
De 30 a 44 años	37,0	143,8	304,0	114,5	125,1	724,4
De 45 a 54 años	46,3	112,4	98,1	19,3	47,0	323,1
De 55 y más años	47,8	63,5	30,6	4,5	27,8	174,1
Total	141,2	382,2	663,8	220,2	252,4	1.659,7

CONTINÚA →

4.2.8. Evolución de la población ocupada según sexo y grupo de edad por estudios terminados en Andalucía. Años 2000-2005 (miles de personas) (media anual)

CONTINUACIÓN

	Analfabetos y sin estudios	Primarios	Secundarios o medios	Técnico- profesionales	Universitarios y otros	Total
IF*						
De 16 a 19 años	7,14	33,68	54,89	68,36	-	47,42
De 20 a 24 años	44,08	34,03	53,85	92,37	190,09	63,55
De 25 a 29 años	29,92	28,99	52,54	81,36	104,20	65,68
De 30 a 44 años	52,01	39,17	45,00	51,87	85,69	52,31
De 45 a 54 años	40,08	38,91	38,23	53,13	70,52	44,32
De 55 y más años	33,00	27,66	31,76	68,09	37,60	32,47
Total	39,96	35,96	46,32	64,61	83,44	51,46
Año 2003						
Mujeres						
De 16 a 19 años	0,6	4,1	14,7	2,1	-	21,5
De 20 a 24 años	1,4	8,4	57,8	24,5	13,2	105,3
De 25 a 29 años	3,5	14,1	55,7	35,6	51,1	160,0
De 30 a 44 años	17,0	56,6	141,4	68,0	127,5	410,4
De 45 a 54 años	18,5	46,3	40,1	13,5	38,0	156,4
De 55 y más años	17,6	19,3	10,4	2,5	13,4	63,2
Total	58,6	148,8	320,0	146,2	243,1	916,7
Hombres						
De 16 a 19 años	2,1	14,4	28,4	2,6	-	47,5
De 20 a 24 años	3,1	25,3	95,3	28,1	7,6	159,5
De 25 a 29 años	6,4	30,7	112,5	47,8	45,3	242,7
De 30 a 44 años	38,4	150,6	318,3	112,3	133,1	752,7
De 45 a 54 años	43,6	115,8	96,8	21,1	53,4	330,8
De 55 y más años	42,4	67,5	29,8	4,8	33,0	177,5
Total	135,9	404,2	681,2	216,8	272,5	1.710,6
IF*						
De 16 a 19 años	27,83	28,66	51,68	81,90	np	45,33
De 20 a 24 años	46,20	33,17	60,59	87,19	172,53	66,01
De 25 a 29 años	55,72	46,03	49,49	74,37	112,64	65,91
De 30 a 44 años	44,18	37,59	44,43	60,53	95,76	54,52
De 45 a 54 años	42,44	40,01	41,39	63,99	71,11	47,29
De 55 y más años	41,52	28,56	34,82	51,66	40,74	35,60
Total	43,12	36,82	46,97	67,44	89,23	53,59
Año 2004						
Mujeres						
De 16 a 19 años	0,3	4,9	15,8	2,4	-	23,3
De 20 a 24 años	1,1	12,8	60,1	24,1	11,9	110,0
De 25 a 29 años	1,9	19,9	60,1	37,0	53,5	172,4
De 30 a 44 años	14,8	61,9	153,0	71,1	132,9	433,8
De 45 a 54 años	18,6	50,1	40,7	17,0	41,6	168,1
De 55 y más años	17,5	20,2	14,2	3,9	14,7	70,6
Total	54,2	169,8	343,9	155,5	254,7	978,0

CONTINÚA →

4. Mercado de trabajo

4.2.8. Evolución de la población ocupada según sexo y grupo de edad por estudios terminados en Andalucía. Años 2000-2005 (miles de personas) (media anual)

CONTINUACIÓN

	Analfabetos y sin estudios	Primarios	Secundarios o medios	Técnico- profesionales	Universitarios y otros	Total
Hombres						
De 16 a 19 años	1,3	15,1	30,0	4,3	-	50,6
De 20 a 24 años	3,1	24,2	103,5	29,5	6,1	166,4
De 25 a 29 años	5,2	32,4	113,6	51,7	47,5	250,4
De 30 a 44 años	31,5	161,3	322,1	131,4	134,0	780,3
De 45 a 54 años	35,8	124,9	106,7	22,3	59,8	349,5
De 55 y más años	40,8	69,3	34,8	6,3	36,6	187,9
Total	117,6	427,2	710,7	245,7	284,0	1.785,1
IF*						
De 16 a 19 años	20,62	32,35	52,71	54,55	np	46,01
De 20 a 24 años	35,87	52,99	58,07	81,40	196,05	66,08
De 25 a 29 años	35,71	61,35	52,91	71,56	112,76	68,84
De 30 a 44 años	47,16	38,34	47,50	54,14	99,19	55,59
De 45 a 54 años	51,94	40,14	38,13	76,31	69,60	48,08
De 55 y más años	42,91	29,17	40,67	62,20	40,24	37,56
Total	46,05	39,74	48,38	63,32	89,69	54,79
Año 2005						
Mujeres						
De 16 a 19 años	0,1	1,9	20,0	4,1	0,1	26,2
De 20 a 24 años	1,5	7,4	68,9	26,7	15,0	119,5
De 25 a 29 años	1,3	11,6	68,6	45,1	61,6	188,2
De 30 a 44 años	15,2	44,5	187,1	93,8	135,5	476,1
De 45 a 54 años	16,3	39,0	63,3	20,3	48,2	187,1
De 55 y más años	18,5	24,4	18,2	4,6	15,5	81,1
Total	53,0	128,9	426,0	194,5	275,9	1.078,3
Hombres						
De 16 a 19 años	2,9	9,6	38,3	1,6	0,2	52,6
De 20 a 24 años	2,1	20,2	114,6	34,3	9,9	181,1
De 25 a 29 años	6,6	24,9	124,7	56,5	53,3	265,9
De 30 a 44 años	29,9	114,6	380,9	155,9	131,0	812,2
De 45 a 54 años	33,6	99,7	138,6	37,3	66,4	375,5
De 55 y más años	41,2	64,5	42,7	10,2	35,3	193,9
Total	116,4	333,5	839,6	295,8	296,0	1.881,3
IF*						
De 16 a 19 años	3,83	20,18	52,38	252,47	33,74	49,86
De 20 a 24 años	71,76	36,76	60,09	77,80	151,52	65,99
De 25 a 29 años	20,32	46,62	55,00	79,79	115,53	70,76
De 30 a 44 años	50,93	38,86	49,12	60,19	103,44	58,62
De 45 a 54 años	48,43	39,11	45,68	54,39	72,68	49,82
De 55 y más años	44,95	37,82	42,63	44,68	43,79	41,84
Total	45,56	38,65	50,74	65,76	93,19	57,32

FUENTE: IEA. El mercado de trabajo en Andalucía. Datos estructurales 2006

*Índice de Feminización.

4.2.9.G. Evolución del índice de feminización de la población ocupada por estudios terminados en Andalucía. Años 1987-2005

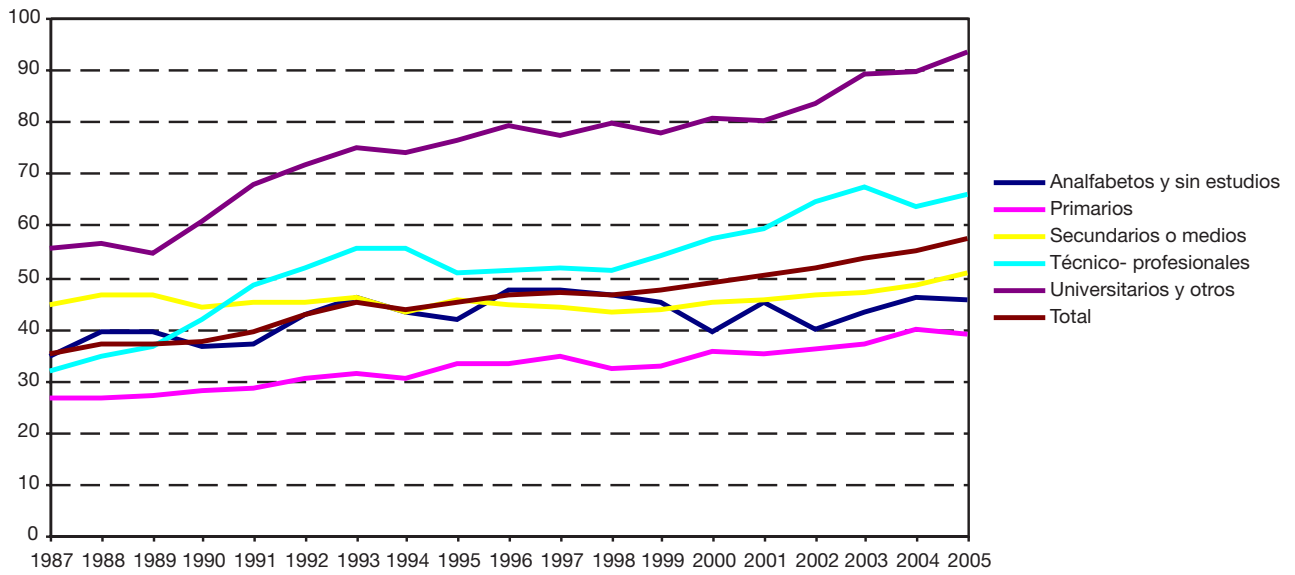

FUENTE: IEA. El mercado de trabajo en Andalucía. Datos estructurales 2006

4. Mercado de trabajo

4.2.10. Evolución de la población ocupada por sexo, estudios terminados y provincia. Años 2000-2005

(miles de personas) (media anual)

	Mujeres					Hombres				
	Analfabetas y sin estudios	Primarios	Secundarios con FP	Universitarios y otros	Total	Analfabetas y sin estudios	Primarios	Secundarios con FP	Universitarios y otros	Total
Año 2000										
Andalucía										
Almería	11,8	12,5	32,1	14,1	70,5	20,1	29,7	56,9	13,0	119,6
Cádiz	7,1	14,8	49,2	25,6	96,6	20,9	55,8	121,3	35,7	233,7
Córdoba	7,5	14,2	36,3	18,2	76,1	14,9	39,2	74,1	23,7	152,0
Granada	8,0	13,9	33,3	20,2	75,4	22,9	41,1	70,7	28,1	162,8
Huelva	4,7	16,0	17,2	9,0	47,0	12,6	32,3	43,9	10,1	98,8
Jaén	5,0	9,0	27,6	13,4	54,9	13,6	38,4	70,8	16,1	138,8
Málaga	13,0	25,8	77,7	33,1	149,6	37,9	53,0	143,3	36,6	270,8
Sevilla	7,5	23,0	101,5	49,2	181,2	21,3	75,3	197,7	62,9	357,2
Total	64,5	129,1	374,9	182,7	751,2	164,1	364,8	778,6	226,1	1.533,7
España	267,4	948,5	3.042,0	1.426,8	5.684,8	531,5	2.242,4	5.505,7	1.541,5	9.821,1
Año 2001										
Andalucía										
Almería	11,1	15,6	33,3	16,1	76,1	20,3	32,8	56,3	18,7	128,1
Cádiz	6,2	16,4	58,0	25,3	105,9	18,5	57,7	131,0	34,4	241,7
Córdoba	8,2	12,0	36,4	17,5	74,2	16,8	36,2	81,2	22,5	156,8
Granada	9,3	12,4	37,0	25,3	84,0	18,6	37,6	78,3	30,3	164,7
Huelva	4,6	16,1	20,0	9,1	49,7	11,9	33,7	45,5	11,0	102,2
Jaén	5,9	11,2	32,6	13,7	63,3	13,0	40,2	74,7	15,6	143,5
Málaga	15,4	19,8	82,8	32,5	150,5	36,7	47,2	167,1	38,8	289,7
Sevilla	7,9	23,8	119,1	51,1	201,8	17,0	79,2	217,7	66,7	380,5
Total	68,5	127,3	419,1	190,6	805,5	152,7	364,7	851,9	237,9	1.607,2
España	241,7	954,8	3.238,8	1.560,5	5.995,7	493,4	2.178,8	5.795,7	1.682,6	10.150,5
Año 2002										
Andalucía										
Almería	8,8	19,8	35,1	17,0	80,7	15,2	37,7	60,5	21,8	135,2
Cádiz	6,2	20,6	58,0	25,8	110,5	17,2	67,9	121,3	34,9	241,3
Córdoba	8,4	10,9	40,0	17,3	76,7	18,3	36,9	81,9	21,5	158,6
Granada	5,6	16,8	42,4	29,3	94,1	13,1	42,0	87,0	32,2	174,4
Huelva	4,0	13,7	22,8	10,1	50,7	10,9	33,9	45,3	11,9	101,9
Jaén	4,8	11,9	30,2	14,6	61,6	15,4	37,8	77,6	18,0	148,8
Málaga	10,6	21,0	94,3	38,8	164,7	33,8	55,0	170,2	38,2	297,2
Sevilla	7,9	22,8	127,0	57,5	215,2	17,2	71,0	240,2	73,8	402,3
Total	56,4	137,4	449,8	210,6	854,2	141,2	382,2	884,0	252,4	1.659,7
España	210,8	963,6	3.420,8	1.670,2	6.265,3	446,1	2.145,2	6.029,7	1.744,1	10.365,0

IF*					
Analfabetas y sin estudios	Primarios	Secundarios con FP	Universitarios y otros	Total	
Año 2000					
Andalucía					
58,86	42,03	56,44	108,43	58,90	Almería
33,66	26,56	40,57	71,63	41,35	Cádiz
50,09	36,08	48,94	76,51	50,04	Córdoba
34,93	33,90	47,02	71,97	46,31	Granada
37,76	49,42	39,34	89,41	47,54	Huelva
36,71	23,37	38,98	83,26	39,57	Jaén
34,31	48,66	54,22	90,50	55,25	Málaga
35,04	30,53	51,35	78,21	50,72	Sevilla
39,31	35,39	48,15	80,80	48,98	Total
50,32	42,30	55,25	92,55	57,88	España
Año 2001					
Andalucía					
54,87	47,57	59,06	86,38	59,43	Almería
33,27	28,45	44,28	73,54	43,82	Cádiz
49,08	33,02	44,81	77,94	47,30	Córdoba
50,09	32,97	47,25	83,72	51,01	Granada
38,40	47,63	43,87	82,85	48,67	Huelva
44,86	27,74	43,61	87,87	44,08	Jaén
41,95	42,06	49,57	83,77	51,96	Málaga
46,52	30,04	54,69	76,55	53,03	Sevilla
44,86	34,89	49,20	80,14	50,12	Total
48,98	43,82	55,88	92,74	59,07	España
Año 2002					
Andalucía					
57,92	52,58	57,98	77,99	59,70	Almería
36,07	30,26	47,78	73,95	45,79	Cádiz
46,08	29,64	48,81	80,45	48,32	Córdoba
42,56	39,96	48,77	91,04	53,99	Granada
36,39	40,53	50,45	85,53	49,73	Huelva
31,30	31,46	38,94	81,13	41,37	Jaén
31,47	38,14	55,39	101,65	55,42	Málaga
46,17	32,03	52,86	77,90	53,49	Sevilla
39,96	35,96	50,88	83,44	51,46	Total
47,25	44,92	56,73	95,76	60,45	España

CONTINUA →

4. Mercado de trabajo

4.2.10. Evolución de la población ocupada por sexo, estudios terminados y provincia. Años 2000-2005

(miles de personas) (media anual)

	Mujeres					Hombres				
	Analfabetas y sin estudios	Primarios	Secundarios con FP	Universitarios y otros	Total	Analfabetos y sin estudios	Primarios	Secundarios con FP	Universitarios y otros	Total
Año 2003										
Andalucía										
Almería	9,8	19,2	39,3	20,1	88,4	18,9	30,0	70,5	22,4	141,9
Cádiz	6,3	20,6	59,7	32,3	119,0	16,0	69,5	125,0	35,3	245,9
Córdoba	6,9	13,4	41,4	19,3	81,0	13,7	47,0	83,8	25,5	170,1
Granada	5,9	16,5	45,1	33,7	101,3	16,3	44,3	88,3	35,3	184,1
Huelva	3,0	13,7	28,2	11,4	56,2	13,4	30,5	49,9	13,0	106,8
Jaén	4,5	10,6	33,9	16,9	65,9	13,1	36,3	78,5	20,3	148,2
Málaga	13,9	29,2	96,1	39,5	178,7	24,0	76,2	161,3	38,9	300,4
Sevilla	8,3	25,8	122,4	69,8	226,3	20,5	70,5	240,6	81,8	413,3
Total	58,6	148,8	466,2	243,1	916,7	135,9	404,2	898,0	272,5	1.710,6
España	183,6	932,1	3.718,4	1.808,9	6.643,1	392,7	2.092,5	6.350,2	1.817,4	10.652,9
Año 2004										
Andalucía										
Almería	11,5	35,0	33,8	19,3	99,7	20,1	58,1	64,2	19,7	162,2
Cádiz	6,0	22,0	66,3	31,7	126,0	15,9	69,1	135,8	35,1	255,9
Córdoba	6,3	14,6	46,8	21,5	89,2	12,0	44,7	94,9	30,8	182,5
Granada	5,2	19,2	45,5	37,5	107,4	12,7	47,8	92,7	38,2	191,4
Huelva	2,4	12,3	31,8	10,4	56,9	9,7	29,6	50,8	13,1	103,2
Jaén	4,7	8,4	42,4	17,5	72,9	8,7	24,4	87,9	21,3	142,2
Málaga	10,8	28,4	105,7	43,7	188,6	22,4	73,5	181,7	43,9	321,5
Sevilla	7,3	29,8	127,0	73,2	237,3	16,1	80,0	248,3	81,8	426,3
Total	54,2	169,8	499,4	254,7	978,0	117,6	427,2	956,4	284,0	1.785,1
España	177,7	913,0	3.967,9	1.977,9	7.036,6	377,5	2.013,7	6.590,0	1.953,2	10.934,3
Año 2005										
Andalucía										
Almería	11,4	24,2	48,5	20,9	105,0	24,5	53,4	83,3	18,1	179,3
Cádiz	7,3	15,4	85,3	39,9	148,0	16,7	55,5	153,9	40,7	266,7
Córdoba	6,5	12,1	54,1	24,2	96,9	13,3	29,4	108,6	31,8	183,1
Granada	3,9	13,1	59,6	37,6	114,1	11,3	32,1	115,0	42,6	200,9
Huelva	2,6	8,1	36,0	13,8	60,4	6,1	20,1	71,7	13,4	111,3
Jaén	3,7	6,3	46,2	17,7	74,0	7,5	18,9	101,8	22,0	150,2
Málaga	9,9	24,3	138,8	49,8	222,9	21,4	57,6	217,0	43,9	339,8
Sevilla	7,7	25,3	152,0	71,9	257,0	15,8	66,6	284,1	83,5	450,0
Total	53,0	128,9	620,5	275,9	1.078,3	116,4	333,5	1.135,4	296,0	1.881,3
España	210,8	820,3	4.341,1	2.212,2	7.584,5	441,6	1.734,2	7.072,0	2.141,0	11.388,8

FUENTE: IEA. Explotación de la Encuesta de Población Activa del INE

*Índice de Feminización.

IF*					
Analfabetas y sin estudios	Primarios	Secundarios con FP	Universitarios y otros	Total	
Año 2003					
Andalucía					
51,92	63,85	55,79	89,65	62,33	Almería
39,17	29,65	47,79	91,57	48,39	Cádiz
50,40	28,43	49,35	75,78	47,62	Córdoba
36,33	37,21	51,15	95,60	55,00	Granada
22,31	44,91	56,41	87,85	52,66	Huelva
34,67	29,14	43,19	83,14	44,47	Jaén
57,84	38,36	59,55	101,57	59,48	Málaga
40,47	36,54	50,88	85,41	54,75	Sevilla
43,12	36,82	51,91	89,23	53,59	Total
46,77	44,55	58,56	99,53	62,36	España
Año 2004					
Andalucía					
57,37	60,23	52,71	97,83	61,47	Almería
37,41	31,92	48,82	90,40	49,24	Cádiz
52,18	32,67	49,30	69,75	48,87	Córdoba
40,87	40,19	49,09	98,20	56,12	Granada
24,56	41,72	62,68	78,79	55,15	Huelva
54,01	34,32	48,18	82,09	51,24	Jaén
48,19	38,61	58,19	99,59	58,67	Málaga
45,61	37,27	51,16	89,38	55,68	Sevilla
46,05	39,74	52,22	89,69	54,79	Total
47,07	45,34	60,21	101,27	64,35	España
Año 2005					
Andalucía					
46,59	45,40	58,16	115,55	58,57	Almería
43,53	27,82	55,46	98,13	55,47	Cádiz
49,01	41,30	49,80	76,01	52,93	Córdoba
34,93	40,71	51,81	88,20	56,81	Granada
43,20	40,08	50,17	102,53	54,28	Huelva
49,43	33,54	45,42	80,51	49,26	Jaén
46,23	42,27	63,98	113,53	65,59	Málaga
48,93	37,98	53,50	86,16	57,10	Sevilla
45,56	38,65	54,65	93,19	57,32	Total
47,74	47,30	61,38	103,33	66,60	España

4. Mercado de trabajo

4.2.11. Evolución de la población ocupada según sexo por sector económico en Andalucía. Años 2000-2005

(miles de personas) (media anual)

	Agricultura	Industria	Construcción	Servicios	Total
Año 2000					
Mujeres	57,9	53,8	9,4	630,2	751,2
Hombres	193,1	233,1	270,1	837,4	1.533,7
IF*	29,97	23,10	3,46	75,25	48,98
Año 2001					
Mujeres	73,9	51,4	9,7	670,5	805,5
Hombres	203,0	241,9	296,5	865,9	1.607,2
IF*	36,41	21,25	3,28	77,44	50,12
Año 2002					
Mujeres	69,8	57,6	10,7	716,1	854,2
Hombres	196,7	233,6	330,7	898,7	1.659,7
IF*	35,49	24,66	3,22	79,68	51,46
Año 2003					
Mujeres	73,7	58,0	12,6	772,4	916,7
Hombres	188,6	243,7	356,2	922,1	1.710,6
IF*	39,06	23,79	3,55	83,77	53,59
Año 2004					
Mujeres	76,5	55,1	12,5	833,8	978,0
Hombres	184,3	243,3	398,1	959,4	1.785,1
IF*	41,49	22,67	3,15	86,92	54,79
Año 2005					
Mujeres	87,9	62,7	17,5	910,1	1.078,3
Hombres	183,3	265,8	417,8	1.014,5	1.881,3
IF*	47,93	23,61	4,20	89,72	57,32

FUENTE: IEA. El mercado de trabajo en Andalucía. Datos estructurales 2006

*Índice de Feminización.

4.2.12. Evolución de la población ocupada según sexo por situación profesional. Años 2000-2005

(miles de personas) (media anual)

	Empresario o miembro de cooperativa	Ayuda familiar	Asalariados	Otros	Total
Año 2000					
Andalucía					
Mujeres	96,7	33,3	620,1	1,1	751,2
Hombres	315,1	27,0	1.190,2	1,4	1.533,7
IF*	30,70	123,55	52,10	74,43	48,98
España					
Mujeres	736,1	208,7	4.734,2	5,8	5.684,8
Hombres	2.051,3	115,7	7.643,9	10,2	9.821,1
IF*	35,88	180,36	61,93	56,62	57,88

CONTINÚA →

4.2.12. Evolución de la población ocupada según sexo por situación profesional. Años 2000-2005

(miles de personas) (media anual)

CONTINUACIÓN

	Empresario o miembro de cooperativa	Ayuda familiar	Asalariados	Otros	Total
Año 2001					
Andalucía					
Mujeres	102,4	35,4	667,0	0,7	805,5
Hombres	316,3	23,4	1.265,2	2,3	1.607,2
IF*	32,38	151,24	52,72	30,77	50,12
España					
Mujeres	772,6	198,9	5.017,7	6,6	5.995,7
Hombres	2.102,2	103,8	7.931,8	12,8	10.150,5
IF*	36,75	191,55	63,26	51,66	59,07
Año 2002					
Andalucía					
Mujeres	101,2	32,3	716,5	4,2	854,2
Hombres	308,2	24,9	1.323,9	2,7	1.659,7
IF*	32,84	129,77	54,12	153,96	51,46
España					
Mujeres	762,1	180,4	5.311,9	10,9	6.265,3
Hombres	2.091,5	102,7	8.159,9	11,0	10.365,0
IF*	36,44	175,72	65,10	99,32	60,45
Año 2003					
Andalucía					
Mujeres	97,9	29,7	787,6	1,5	916,7
Hombres	302,6	23,6	1.380,8	3,5	1.710,6
IF*	32,37	125,63	57,04	41,58	53,59
España					
Mujeres	786,7	175,3	5.673,4	7,7	6.643,1
Hombres	2.086,9	98,9	8.454,0	13,1	10.652,9
IF*	37,70	177,20	67,11	58,89	62,36
Año 2004					
Andalucía					
Mujeres	115,4	31,6	828,7	2,4	978,0
Hombres	337,8	25,4	1.419,1	2,8	1.785,1
IF*	34,16	124,53	58,39	83,69	54,79
España					
Mujeres	835,8	166,5	6.025,4	8,9	7.036,6
Hombres	2.137,2	92,3	8.695,4	9,5	10.934,3
IF*	39,11	180,42	69,29	93,40	64,35
Año 2005					
Andalucía					
Mujeres	132,2	33,2	911,1	1,8	1.078,3
Hombres	352,5	31,1	1.494,6	3,1	1.881,3
IF*	37,50	106,54	60,96	59,59	57,32
España					
Mujeres	918,2	179,2	6.476,5	10,6	7.584,5
Hombres	2.220,4	127,6	9.025,6	15,2	11.388,8
IF*	41,35	140,40	71,76	69,29	66,60

FUENTE: IEA. El mercado de trabajo en Andalucía. Datos estructurales 2006

*Índice de Feminización.

4. Mercado de trabajo

4.2.13. Evolución de la población ocupada según sector económico por sexo y provincia. Años 2000-2005

(miles de personas) (media anual)

	Andalucía			Almería			Cádiz			Córdoba			Granada		
	Mujeres	Hombres	IF*	Mujeres	Hombres	IF*	Mujeres	Hombres	IF*	Mujeres	Hombres	IF*	Mujeres	Hombres	IF*
Año 2000															
Agricultura	57,9	193,1	29,97	9,9	22,8	43,66	6,1	22,0	27,71	8,3	20,9	39,84	7,6	25,7	29,57
Industria	53,8	233,1	23,10	2,8	9,7	29,29	5,5	40,3	13,70	7,2	30,8	23,42	5,0	18,0	27,70
Construcción	9,4	270,1	3,46	0,7	26,0	2,86	1,6	38,4	4,10	1,0	23,4	4,31	0,8	29,6	2,72
Servicios	630,2	837,4	75,25	56,9	61,1	93,16	83,4	133,0	62,74	59,5	76,8	77,44	62,0	89,5	69,26
Total	751,2	1.533,7	48,98	70,5	119,6	58,90	96,6	233,7	41,35	76,1	152,0	50,04	75,4	162,8	46,31
Año 2001															
Agricultura	73,9	203,0	36,41	14,0	27,4	51,32	6,3	21,8	28,99	9,5	20,3	46,71	8,6	25,0	34,33
Industria	51,4	241,9	21,25	2,0	10,2	19,44	3,9	37,0	10,60	6,3	34,4	18,16	3,6	20,0	17,86
Construcción	9,7	296,5	3,28	0,7	26,9	2,72	0,4	47,2	0,79	1,1	25,2	4,26	0,9	26,7	3,44
Servicios	670,5	865,9	77,44	59,3	63,6	93,34	95,3	135,6	70,27	57,3	76,8	74,66	70,9	93,0	76,28
Total	805,5	1.607,2	50,12	76,1	128,1	59,43	105,9	241,7	43,82	74,2	156,8	47,30	84,0	164,7	51,01
Año 2002															
Agricultura	69,8	196,7	35,49	16,3	26,7	61,16	5,1	19,6	25,84	8,5	21,3	39,70	7,3	26,3	27,92
Industria	57,6	233,6	24,66	2,7	10,6	25,19	4,2	33,6	12,60	9,1	30,8	29,57	5,0	18,7	26,75
Construcción	10,7	330,7	3,22	0,9	33,0	2,80	1,2	53,4	2,23	1,4	31,2	4,50	0,8	31,0	2,66
Servicios	716,1	898,7	79,68	60,8	64,9	93,67	100,0	134,7	74,24	57,7	75,3	76,56	81,0	98,4	82,28
Total	854,2	1.659,7	51,46	80,7	135,2	59,70	110,5	241,3	45,79	76,7	158,6	48,32	94,1	174,4	53,99
Año 2003															
Agricultura	73,7	188,6	39,06	16,9	27,2	62,10	6,0	18,1	33,27	9,3	24,1	38,56	9,7	28,3	34,22
Industria	58,0	243,7	23,79	2,6	11,2	23,02	5,5	40,3	13,70	7,8	31,6	24,79	5,9	20,8	28,43
Construcción	12,6	356,2	3,55	0,2	31,1	0,78	1,8	49,8	3,63	1,5	30,4	5,05	0,8	34,1	2,23
Servicios	772,4	922,1	83,77	68,7	72,4	94,90	105,6	137,7	76,70	62,3	83,9	74,24	84,9	101,0	84,11
Total	916,7	1.710,6	53,59	88,4	141,9	62,33	119,0	245,9	48,39	81,0	170,1	47,62	101,3	184,1	55,00
Año 2004															
Agricultura	76,5	184,3	41,49	14,8	24,2	61,33	6,9	18,1	37,95	9,1	22,7	40,09	9,3	28,0	33,17
Industria	55,1	243,3	22,67	2,4	15,3	15,89	6,9	40,5	16,93	7,5	34,4	21,92	4,5	22,5	19,94
Construcción	12,5	398,1	3,15	0,7	47,1	1,51	1,1	58,6	1,86	1,5	32,6	4,59	1,4	37,9	3,63
Servicios	833,9	959,4	86,92	81,7	75,6	108,02	111,2	138,6	80,20	71,1	92,8	76,55	92,2	102,9	89,59
Total	978,0	1.785,1	54,79	99,7	162,2	61,47	126,0	255,9	49,24	89,2	182,5	48,87	107,4	191,4	56,12
Año 2005															
Agricultura	87,9	183,3	47,93	25,1	40,3	62,22	7,0	15,6	44,81	10,8	21,4	50,61	8,8	22,4	39,15
Industria	62,7	265,8	23,61	5,0	19,7	25,19	6,4	39,6	16,23	6,5	35,4	18,34	6,5	24,9	26,09
Construcción	17,5	417,8	4,20	1,9	43,8	4,31	1,4	66,6	2,13	0,9	31,6	2,96	1,1	43,2	2,54
Servicios	910,1	1.014,5	89,72	73,1	75,5	96,81	133,2	145,1	91,79	78,7	94,7	83,05	97,8	110,4	88,55
Total	1.078,3	1.881,3	57,32	105,0	179,3	58,57	148,0	266,7	55,47	96,9	183,1	52,93	114,1	200,9	56,81

FUENTE: IEA. Explotación de la Encuesta de Población Activa del INE

*Índice de Feminización.

Huelva			Jaén			Málaga			Sevilla			España			
Mujeres	Hombres	IF*	Mujeres	Hombres	IF*	Mujeres	Hombres	IF*	Mujeres	Hombres	IF*	Mujeres	Hombres	IF*	
6,9	17,0	40,37	5,8	28,7	20,05	3,9	20,7	18,72	9,4	35,2	26,65	267,6	761,2	35,15	Año 2000
1,7	19,2	8,74	5,9	27,7	21,50	10,9	27,0	40,38	14,8	60,5	24,40	744,2	2.338,2	31,83	Agricultura
0,6	20,7	2,98	0,8	20,1	3,84	1,9	61,9	3,03	2,0	49,9	3,92	82,5	1.640,3	5,03	Industria
37,8	41,9	90,30	42,4	62,2	68,19	133,0	161,2	82,49	155,1	211,6	73,27	4.590,5	5.081,5	90,34	Construcción
															Servicios
47,0	98,8	47,54	54,9	138,8	39,57	149,6	270,8	55,25	181,2	357,2	50,72	5.684,8	9.821,1	57,88	Total
9,7	16,7	57,72	11,9	34,0	34,95	4,1	21,8	18,69	9,8	35,9	27,40	269,7	775,6	34,77	Año 2001
2,5	20,1	12,50	6,8	28,1	24,18	10,3	26,4	39,20	16,0	65,6	24,42	774,0	2.402,8	32,21	Agricultura
0,7	22,0	3,26	0,4	21,6	1,98	2,3	72,4	3,18	3,2	54,4	5,83	87,2	1.789,1	4,87	Industria
36,8	43,3	85,10	44,1	59,7	73,89	133,8	169,1	79,13	172,8	224,7	76,88	4.865,0	5.183,1	93,86	Construcción
															Servicios
49,7	102,2	48,67	63,3	143,5	44,08	150,5	289,7	51,96	201,8	380,5	53,03	5.995,7	10.150,5	59,07	Total
10,5	18,0	58,20	8,2	29,0	28,33	5,5	19,5	28,30	8,4	36,3	23,15	256,9	738,5	34,79	Año 2002
2,4	17,6	13,37	7,3	27,7	26,23	13,1	29,6	44,32	13,8	64,9	21,31	791,2	2.399,6	32,97	Agricultura
0,4	19,8	2,04	0,3	25,2	1,32	3,3	82,7	3,98	2,3	54,4	4,21	100,6	1.879,5	5,35	Industria
37,4	46,4	80,61	45,7	66,9	68,39	142,8	165,4	86,33	190,7	246,6	77,31	5.116,6	5.347,4	95,68	Construcción
															Servicios
50,7	101,9	49,73	61,6	148,8	41,37	164,7	297,2	55,42	215,2	402,3	53,49	6.265,3	10.365,0	60,45	Total
9,4	15,6	60,39	9,0	25,4	35,47	4,5	15,7	28,80	8,9	34,3	25,84	266,4	724,7	36,75	Año 2003
3,1	16,8	18,55	6,7	25,9	25,67	10,2	33,5	30,55	16,1	63,6	25,38	774,6	2.426,2	31,93	Agricultura
0,1	25,1	0,59	1,0	28,1	3,58	3,3	92,8	3,58	3,8	64,9	5,91	111,2	1.990,5	5,59	Industria
43,6	49,3	88,32	49,2	68,8	71,60	160,6	158,4	101,38	197,4	250,5	78,81	5.491,0	5.511,6	99,63	Construcción
															Servicios
56,2	106,8	52,66	65,9	148,2	44,47	178,7	300,4	59,48	226,3	413,3	54,75	6.643,1	10.652,9	62,36	Total
10,1	15,0	67,09	8,7	25,1	34,62	5,0	17,3	29,09	12,6	34,0	37,11	260,4	728,6	35,73	Año 2004
2,9	14,2	20,17	6,7	23,5	28,62	10,8	30,8	35,09	13,4	62,0	21,62	790,5	2.420,5	32,66	Agricultura
0,1	26,2	0,26	1,0	23,5	4,20	3,1	97,6	3,20	3,7	74,6	4,94	118,9	2.134,3	5,57	Industria
43,9	47,8	91,87	56,5	70,1	80,60	169,6	175,7	96,53	207,6	255,7	81,21	5.866,9	5.650,9	103,82	Construcción
															Servicios
56,9	103,2	55,15	72,9	142,2	51,24	188,6	321,5	58,67	237,3	426,3	55,68	7.036,6	10.934,3	64,35	Total
9,6	15,9	60,28	6,4	18,1	35,37	7,2	16,4	43,83	13,0	33,2	39,19	269,5	731,2	36,85	Año 2005
2,5	15,4	16,05	7,1	28,1	25,36	13,0	31,7	40,95	15,8	71,0	22,23	813,0	2.467,0	32,95	Agricultura
1,1	28,2	3,79	0,9	27,5	3,14	5,4	93,8	5,71	4,9	83,1	5,91	127,1	2.230,1	5,70	Industria
47,3	51,7	91,35	59,6	76,4	77,97	197,4	197,9	99,73	223,2	262,7	84,98	6.374,8	5.960,6	106,95	Construcción
															Servicios
60,4	111,3	54,28	74,0	150,2	49,26	222,9	339,8	65,59	257,0	450,0	57,10	7.584,5	11.388,8	66,60	Total

4. Mercado de trabajo

4.2.14. Evolución de la población ocupada según rama de actividad por sexo en Andalucía. Años 2001-2005

(miles de personas) (media anual)

	2001			2002			2003			2004			2005		
	Mujeres	Hombres	IF*	Mujeres	Hombres	IF*	Mujeres	Hombres	IF*	Mujeres	Hombres	IF*	Mujeres	Hombres	IF*
Agricultura, ganadería, caza, selvicultura y pesca.	73,9	203,0	36,41	69,8	196,7	35,49	73,7	188,6	39,06	76,5	184,3	41,49	87,9	183,3	47,93
Industrias de alimentación, bebidas y tabaco; textil y confección; cuero y calzado; madera y corcho; papel, edición y artes gráficas.	35,5	74,2	47,82	37,8	70,6	53,48	37,8	73,8	51,20	33,1	71,4	46,38	34,4	76,4	45,07
Industrias extractivas; refino de petróleo; industria química; transformación de caucho, metalurgia. Energía y agua.	7,9	96,7	8,12	9,4	97,1	9,65	11,0	99,9	11,04	12,7	101,6	12,52	14,9	112,6	13,26
Construcción de maquinaria, material eléctrico, material de transporte e industrias manufactureras diversas.	8,1	71,0	11,39	10,5	65,9	15,91	9,2	70,0	13,12	9,3	70,3	13,25	13,4	76,8	17,41
Construcción.	9,7	296,5	3,28	10,7	330,7	3,22	12,6	356,2	3,55	12,5	398,1	3,15	17,5	417,8	4,20
Comercio y hostelería.	235,1	342,9	68,55	252,5	346,9	72,80	264,9	353,5	74,92	295,8	380,1	77,82	311,5	397,1	78,45
Transporte, almacenamiento y comunicaciones.	15,8	104,3	15,18	17,2	108,6	15,86	17,6	116,6	15,08	22,2	111,9	19,84	30,6	119,0	25,72
Intermediación financiera, actividades inmobiliarias y servicios empresariales.	82,1	117,0	70,15	86,9	119,4	72,76	98,6	117,5	83,92	107,6	136,4	78,86	132,3	147,6	89,63
Administración pública, educación, actividades sanitarias y veterinarias; servicios sociales.	233,9	238,4	98,13	253,5	257,1	98,61	272,3	263,8	103,22	277,4	258,6	107,24	294,2	270,2	108,91
Otros servicios; hogares que emplean personal doméstico y organismos extraterritoriales.	103,6	63,3	163,70	106,0	66,8	158,75	119,0	70,6	168,66	130,9	72,3	181,05	141,5	80,6	175,54
Total	805,5	1.607,2	50,12	854,2	1.659,7	51,46	916,7	1.710,6	53,59	978,0	1.785,1	54,79	1.078,3	1.881,3	57,32

FUENTE: IEA. Explotación de la Encuesta de Población Activa del INE

*Índice de Feminización.

4.2.15.G. Población ocupada según rama de actividad por sexo en Andalucía. Año 2005

(porcentaje)

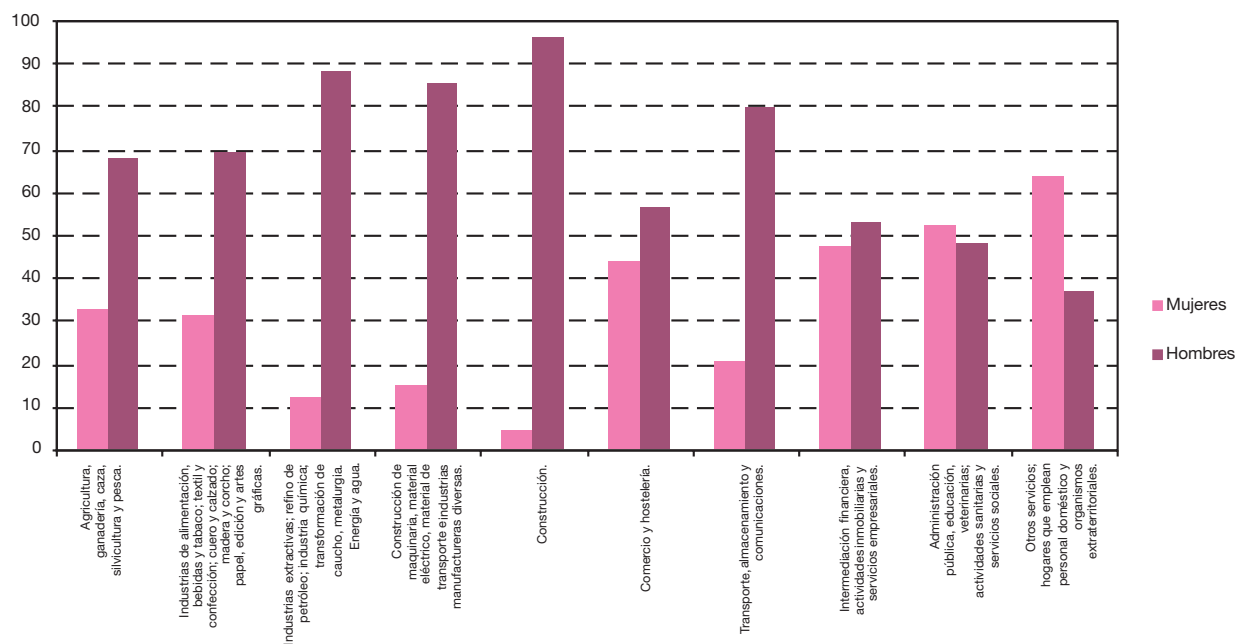

FUENTE: IEA. Explotación de la Encuesta de Población Activa del INE

4.2.16. Evolución de la población ocupada según profesión por sexo en Andalucía. Años 2001-2005

(miles de personas) (media anual)

	2001			2002			2003			2004			2005		
	Mujeres	Hombres	IF*	Mujeres	Hombres	IF*	Mujeres	Hombres	IF*	Mujeres	Hombres	IF*	Mujeres	Hombres	IF*
Dirección de las empresas y de la Administración Pública	59,0	124,1	47,56	60,3	127,4	47,31	51,9	127,3	40,76	66,3	134,4	49,34	64,4	132,2	48,69
Técnicos y profesionales científicos e intelectuales	120,1	151,5	79,25	133,4	155,5	85,73	158,7	164,8	96,32	160,0	180,7	88,58	162,2	171,9	94,36
Técnicos y profesionales de apoyo	72,7	131,9	55,10	82,6	139,1	59,39	89,1	151,8	58,71	91,7	157,3	58,26	115,5	177,9	64,94
Empleados de tipo administrativo	107,2	85,9	124,72	107,5	89,5	120,11	115,1	87,4	131,64	121,6	76,0	159,96	145,3	90,6	160,28
Trabajadores de servicios de restauración, personales, protección y vendedores de comercio	184,8	174,7	105,79	200,4	186,6	107,39	215,3	189,3	113,75	230,8	186,2	123,93	263,1	208,0	126,48
Trabajadores cualificados en agricultura y pesca	10,7	79,3	13,50	15,8	80,2	19,67	13,4	78,8	17,01	11,2	82,7	13,52	11,6	65,8	17,57
Artesanos y trabajadores cualificados de industrias manufactureras, construcción y minería, excepto operadores	18,7	379,7	4,94	22,5	397,6	5,65	25,7	412,9	6,21	25,5	431,6	5,91	30,9	495,3	6,24
Operadores de instalaciones y maquinaria; montadores	16,0	170,3	9,37	16,1	171,6	9,39	13,7	176,9	7,72	11,4	197,6	5,77	17,7	216,0	8,20
Trabajadores no cualificados	215,0	289,0	74,40	213,7	290,3	73,62	232,2	299,0	77,67	256,6	318,4	80,57	265,9	307,5	86,47
Fuerzas Armadas	1,4	20,8	6,75	1,9	21,7	8,88	1,7	22,4	7,41	3,0	20,1	14,66	1,7	16,1	10,66
Total	805,5	1.607,2	50,12	854,2	1.659,7	51,46	916,7	1.710,6	53,59	978,0	1.785,1	54,79	1.078,3	1.881,3	57,32

FUENTE: IEA. Explotación de la Encuesta de Población Activa del INE

*Índice de Feminización.

4.2.17. Evolución de la población asalariada según sexo y sector económico en Andalucía. Años 2000-2005

(miles de personas) (media anual)

	2000	2001	2002	2003	2004	2005
Mujeres						
Agricultura	45,6	59,0	52,5	55,7	56,4	69,7
Industria	44,7	43,4	48,0	49,1	45,8	52,2
Construcción	8,1	8,7	9,6	10,3	10,0	13,3
Servicios	521,7	555,8	606,4	672,5	716,5	775,9
Total	620,1	667,0	716,5	787,6	828,7	911,1
Hombres						
Agricultura	123,5	136,1	125,6	121,2	115,2	120,0
Industria	198,4	205,5	200,4	206,1	208,9	227,4
Construcción	230,6	259,0	287,9	312,3	342,2	354,5
Servicios	637,6	664,6	710,1	741,1	752,8	792,8
Total	1.190,2	1.265,2	1.323,9	1.380,8	1.419,1	1.494,6
IF*						
Agricultura	36,92	43,38	41,77	45,94	48,92	58,08
Industria	22,55	21,11	23,98	23,81	21,92	22,97
Construcción	3,51	3,37	3,34	3,31	2,92	3,74
Servicios	81,81	83,63	85,39	90,74	95,18	97,87
Total	52,10	52,72	54,12	57,04	58,39	60,96

FUENTE: IEA. El mercado de trabajo en Andalucía. Datos estructurales 2006

*Índice de Feminización.

4. Mercado de trabajo

4.2.18. Evolución de la población asalariada según sector económico por sexo y provincia. Años 2000-2005

(miles de personas) (media anual)

	Andalucía			Almería			Cádiz			Córdoba			Granada		
	Mujeres	Hombres	IF*	Mujeres	Hombres	IF*	Mujeres	Hombres	IF*	Mujeres	Hombres	IF*	Mujeres	Hombres	IF*
Año 2000															
Agricultura	45,6	123,5	36,92	6,3	8,8	71,69	5,1	13,2	39,02	6,4	15,2	42,42	6,2	15,3	40,42
Industria	44,7	198,4	22,55	2,1	7,6	27,24	4,5	36,3	12,44	6,7	24,9	27,12	3,5	14,4	24,62
Construcción	8,1	230,6	3,51	0,7	21,5	3,45	1,3	35,4	3,76	0,8	19,0	4,18	0,6	25,3	2,36
Servicios	521,7	637,6	81,81	47,3	44,3	106,69	72,0	109,4	65,87	47,2	57,1	82,80	53,5	68,8	77,81
Total	620,1	1.190,2	52,10	56,4	82,3	68,59	83,0	194,3	42,74	61,2	116,1	52,72	63,8	123,8	51,58
Año 2001															
Agricultura	59,0	136,1	43,38	8,6	14,7	58,62	4,9	13,2	37,43	8,3	15,3	53,84	6,2	14,9	41,97
Industria	43,4	205,5	21,11	1,5	8,7	17,00	3,7	32,3	11,48	5,0	27,2	18,51	3,1	16,9	18,49
Construcción	8,7	259,0	3,37	0,6	23,2	2,57	0,4	42,8	0,87	0,9	22,0	4,18	0,7	23,8	3,10
Servicios	555,8	664,6	83,63	49,5	45,8	108,09	82,4	111,7	73,74	47,3	58,2	81,25	57,9	70,5	82,18
Total	667,0	1.265,2	52,72	60,3	92,5	65,13	91,4	200,0	45,72	61,5	122,8	50,10	68,0	126,0	53,97
Año 2002															
Agricultura	52,5	125,6	41,77	8,5	11,7	72,45	4,1	13,0	31,96	7,1	15,7	45,14	5,2	14,3	36,30
Industria	48,0	200,4	23,98	1,7	8,8	18,99	3,7	30,7	11,97	7,2	25,6	27,96	4,7	15,6	29,87
Construcción	9,6	287,9	3,34	0,9	29,0	3,18	1,1	48,9	2,31	1,0	26,6	3,83	0,6	25,9	2,35
Servicios	606,4	710,1	85,39	47,8	49,2	97,17	89,5	115,3	77,70	46,7	58,5	79,88	67,7	74,3	91,11
Total	716,5	1.323,9	54,12	58,9	98,8	59,62	98,5	207,8	47,40	62,0	126,4	49,06	78,2	130,1	60,11
Año 2003															
Agricultura	55,7	121,2	45,94	9,5	11,4	83,24	4,9	13,2	37,02	8,2	16,8	48,71	6,9	17,1	40,41
Industria	49,1	206,1	23,81	2,3	8,9	26,31	4,8	38,1	12,53	6,4	25,3	25,22	5,2	16,9	30,99
Construcción	10,3	312,3	3,31	0,2	28,5	0,85	1,7	45,6	3,69	1,3	25,2	5,05	0,5	28,9	1,90
Servicios	672,5	741,1	90,74	60,8	57,4	105,93	97,5	120,6	80,85	53,1	66,0	80,41	71,4	79,2	90,10
Total	787,6	1.380,8	57,04	72,9	106,2	68,62	108,9	217,5	50,05	69,0	133,4	51,70	84,1	142,2	59,16
Año 2004															
Agricultura	56,4	115,2	48,92	8,3	11,0	75,54	5,1	10,6	48,34	7,9	16,4	48,57	5,0	14,1	35,60
Industria	45,8	208,9	21,92	2,2	13,0	17,09	5,3	38,4	13,84	6,4	27,2	23,58	3,8	17,8	21,16
Construcción	10,0	342,2	2,92	0,6	42,4	1,38	0,9	53,4	1,72	1,3	27,2	4,70	1,0	31,8	3,01
Servicios	716,5	752,8	95,18	71,5	55,7	128,52	99,8	116,7	85,48	61,1	70,2	87,13	77,9	79,2	98,47
Total	828,7	1.419,1	58,39	82,7	122,1	67,71	111,1	219,1	50,73	76,8	140,9	54,47	87,7	142,8	61,38
Año 2005															
Agricultura	69,7	120,0	58,08	20,1	28,6	70,48	6,0	11,2	53,83	8,9	15,6	56,85	5,4	9,7	55,58
Industria	52,2	227,4	22,97	4,6	16,6	27,82	4,6	36,8	12,64	5,3	27,5	19,28	5,4	21,1	25,72
Construcción	13,3	354,5	3,74	1,6	37,8	4,22	1,1	57,2	2,01	0,9	23,8	3,70	0,5	35,1	1,52
Servicios	775,9	792,8	97,87	60,9	56,0	108,67	115,6	115,9	99,73	67,0	71,3	93,87	83,7	86,3	97,03
Total	911,1	1.494,6	60,96	87,2	139,0	62,76	127,4	221,0	57,64	82,0	138,2	59,33	95,1	152,2	62,49

FUENTE: IEA. El mercado de trabajo en Andalucía. Datos estructurales 2006

*Índice de Feminización.

Huelva			Jaén			Málaga			Sevilla			España			
Mujeres	Hombres	IF*	Mujeres	Hombres	IF*	Mujeres	Hombres	IF*	Mujeres	Hombres	IF*	Mujeres	Hombres	IF*	
5,8	12,3	47,48	4,8	18,0	26,81	3,3	14,4	23,00	7,6	26,4	28,68	91,8	340,7	26,96	Año 2000
1,6	16,9	9,59	4,4	23,0	19,10	9,2	23,4	39,15	12,7	51,9	24,44	666,7	2.070,8	32,20	Agricultura
0,6	18,9	3,27	0,6	15,7	3,69	1,7	53,7	3,15	1,7	41,0	4,21	70,2	1.300,1	5,40	Industria
31,5	34,0	92,66	32,2	44,7	72,07	105,4	117,3	89,89	132,5	162,2	81,69	3.905,4	3.932,3	99,32	Construcción
															Servicios
39,5	82,1	48,18	42,0	101,5	41,42	119,6	208,8	57,28	154,5	281,5	54,87	4.734,2	7.643,9	61,93	Total
9,0	12,7	70,85	9,6	21,5	44,97	3,3	16,4	20,25	9,0	27,4	32,79	104,4	362,1	28,84	Año 2001
2,3	17,9	12,64	5,3	23,5	22,65	8,9	23,0	38,58	13,6	56,1	24,22	695,7	2.123,3	32,77	Agricultura
0,7	19,3	3,73	0,4	17,1	2,32	2,1	64,0	3,29	2,9	46,7	6,15	73,1	1.429,2	5,11	Industria
30,5	32,6	93,67	33,6	41,9	80,15	106,6	125,6	84,86	147,9	178,3	82,99	4.144,5	4.017,1	103,17	Construcción
															Servicios
42,5	82,4	51,56	49,0	104,1	47,07	120,9	229,0	52,80	173,4	308,5	56,21	5.017,7	7.931,7	63,26	Total
9,5	12,9	73,45	6,8	19,1	35,84	3,8	12,9	29,50	7,4	26,0	28,48	101,7	345,9	29,40	Año 2002
2,1	14,8	14,00	6,5	22,8	28,44	10,6	23,9	44,43	11,7	58,3	20,12	713,9	2.124,5	33,60	Agricultura
0,4	17,2	2,36	0,2	19,0	1,17	3,2	74,2	4,29	2,1	47,2	4,51	82,2	1.508,2	5,45	Industria
31,7	36,2	87,45	37,6	49,4	75,95	119,7	124,9	95,83	165,7	202,3	81,89	4.414,1	4.181,3	105,57	Construcción
															Servicios
43,6	81,0	53,84	51,1	110,3	46,32	137,2	235,8	58,21	186,9	333,8	56,01	5.311,9	8.159,9	65,10	Total
9,0	12,1	74,61	6,9	15,6	44,17	2,3	10,8	21,14	8,0	24,2	33,17	112,1	352,2	31,81	Año 2003
2,8	14,1	19,61	5,8	20,9	27,57	8,3	25,4	32,58	13,5	56,5	23,94	694,0	2.144,3	32,36	Agricultura
0,1	22,3	0,66	0,5	22,2	2,43	2,5	82,1	3,04	3,4	57,5	5,91	92,9	1.616,7	5,74	Industria
38,4	40,4	94,98	40,7	53,6	75,90	138,4	125,1	110,62	172,2	198,7	86,66	4.774,5	4.340,8	109,99	Construcción
															Servicios
50,3	88,8	56,61	53,9	112,3	47,96	151,5	243,5	62,22	197,2	336,9	58,52	5.673,3	8.454,0	67,11	Total
8,7	9,8	89,24	6,9	15,1	45,57	3,4	11,6	29,52	10,9	26,6	40,92	117,3	365,0	32,15	Año 2004
2,2	13,0	17,00	5,8	19,0	30,69	9,9	24,4	40,42	10,2	56,1	18,12	710,4	2.155,6	32,95	Agricultura
0,1	21,5	0,32	0,8	19,3	4,19	2,2	83,3	2,59	3,2	63,1	5,06	97,6	1.720,7	5,67	Industria
38,7	39,0	99,23	46,6	54,0	86,28	144,7	135,0	107,20	176,1	203,1	86,72	5.100,0	4.454,1	114,50	Construcción
															Servicios
49,7	83,3	59,68	60,1	107,5	55,93	160,2	254,4	62,97	200,4	348,9	57,43	6.025,4	8.695,4	69,29	Total
8,0	11,2	70,98	4,7	11,2	42,09	6,1	9,1	67,42	10,5	23,5	44,70	128,9	361,4	35,7	Año 2005
2,3	13,5	16,96	6,6	22,4	29,46	9,9	26,1	37,92	13,5	63,4	21,22	716,4	2.164,5	33,1	Agricultura
0,5	25,0	2,00	0,7	22,4	3,00	3,9	81,4	4,81	4,0	71,9	5,60	92,7	1.784,7	5,2	Industria
41,8	44,0	95,02	49,3	59,9	82,27	167,4	153,6	109,05	190,2	205,7	92,43	5.538,6	4.714,9	117,5	Construcción
															Servicios
52,5	93,7	56,10	61,3	115,9	52,88	187,4	270,1	69,38	218,2	364,6	59,84	6.476,5	9.025,5	71,8	Total

4. Mercado de trabajo

4.2.19. Evolución de la población ocupada asalariada según tamaño de la empresa del sector privado por sexo en Andalucía. Años 2000-2004 (miles de personas) (media anual)

	2000		2001		2002		2003		2004	
	Mujeres	Hombres	Mujeres	Hombres	Mujeres	Hombres	Mujeres	Hombres	Mujeres	Hombres
De 1 a 4 personas	132,8	117,9	139,1	109,3	141,3	101,0	157,6	106,2	170,1	102,2
De 5 a 10 personas	22,5	67,5	24,1	65,3	29,7	64,2	32,2	62,4	32,3	60,4
De 11 a 19 personas	34,0	87,9	39,0	95,9	40,6	100,4	49,1	109,5	48,6	114,2
De 20 a 49 personas	36,2	78,1	40,1	82,5	40,4	86,1	47,6	96,8	51,6	98,2
De 50 o más personas	64,7	159,3	73,8	179,1	85,7	196,9	89,9	184,8	96,3	208,2
Menos de 11 personas sin precisar	56,5	171,4	64,9	187,0	73,2	187,8	77,6	181,8	85,9	192,4
Más de 10 personas sin precisar	82,3	254,5	89,4	287,9	96,1	313,9	112,6	345,6	113,1	356,8
Total	428,9	936,4	470,5	1.007,0	506,9	1.050,4	566,5	1.087,0	597,9	1.132,3

FUENTE: IEA. Explotación de la Encuesta de Población Activa del INE

4.2.20. Evolución de la población ocupada asalariada según antigüedad en la empresa por sexo en Andalucía. Años 2001-2005 (miles de personas) (media anual)

	2001			2002			2003			2004			2005		
	Mujeres	Hombres	IF*	Mujeres	Hombres	IF*	Mujeres	Hombres	IF*	Mujeres	Hombres	IF*	Mujeres	Hombres	IF*
Menos de 2 meses	108,5	161,2	67,31	105,7	152,1	69,49	109,1	155,8	70,03	119,8	160,6	74,63	122,0	158,3	77,06
De 3 a 5 meses	60,3	105,3	57,31	65,4	107,6	60,84	70,5	102,9	68,49	74,4	112,4	66,23	73,4	108,6	67,59
De 6 meses a menos de 1 año	67,6	129,5	52,18	76,0	135,3	56,18	82,3	131,5	62,58	88,5	135,7	65,22	89,3	132,0	67,65
De 1 año a menos de 2	74,5	139,9	53,24	85,9	150,3	57,13	95,9	155,8	61,58	102,1	158,3	64,54	104,7	163,1	64,22
De 2 años a menos de 3	44,6	85,7	52,07	52,5	92,1	56,99	55,8	91,6	60,86	59,6	97,6	61,02	69,4	106,9	64,94
De 3 años a menos de 6	78,3	149,0	52,57	86,1	174,1	49,47	107,0	197,3	54,25	109,8	201,1	54,59	137,1	222,1	61,71
De 6 y más años	233,2	494,7	47,13	244,9	512,6	47,78	267,0	545,9	48,91	274,4	553,4	49,58	315,1	603,5	52,21
Total	667,0	1.265,2	52,72	716,5	1.323,9	54,12	787,6	1.380,8	57,04	828,7	1.419,1	58,39	911,1	1.494,6	60,96

FUENTE: IEA. Explotación de la Encuesta de Población Activa del INE

*Índice de Feminización.

4.2.21. Evolución de los trabajadores afiliados a la Seguridad Social en alta laboral según sexo por grupo de edad en Andalucía. Años 2001-2005 (datos a diciembre)

	De 16 a 19 años	De 20 a 24 años	De 25 a 29 años	De 30 34 años	De 35 a 39 años	De 40 a 44 años	De 45 a 49 años	De 50 a 54 años	De 55 a 59 años	De 60 a 64 años	De 65 y más años	No consta	Total
Año 2001													
Mujeres	22.889	106.824	160.104	153.744	142.421	123.557	94.516	75.455	58.144	36.881	8.628	590	983.754
Hombres	42.576	145.954	211.837	231.390	227.102	200.395	158.014	129.412	99.531	54.937	7.061	669	1.508.878
No consta	1	1	9	45	114	209	221	293	430	308	102	109	1.842
IF*	53,76	73,19	75,58	66,44	62,71	61,66	59,81	58,31	58,42	67,13	122,19	88,19	65,20
Año 2002													
Mujeres	21.667	106.855	166.527	159.257	150.738	131.313	103.362	80.686	62.414	38.263	7.780	689	1.029.551
Hombres	42.820	144.514	215.323	234.128	235.254	206.811	166.253	134.072	104.467	58.008	7.047	808	1.549.505
No consta	-	-	-	1	3	4	2	6	8	5	2	-	31
IF*	50,60	73,94	77,34	68,02	64,07	63,49	62,17	60,18	59,75	65,96	110,40	85,27	66,44
Año 2003													
Mujeres	22.988	110.231	174.364	167.282	159.073	139.161	111.517	83.355	65.341	40.760	6.848	462	1.081.382
Hombres	44.803	144.171	219.591	237.501	239.224	213.591	174.075	135.590	107.217	62.166	6.572	604	1.585.105
No consta	-	-	-	-	-	3	2	2	5	7	2	2	23
IF*	51,31	76,46	79,40	70,43	66,50	65,15	64,06	61,48	60,94	65,57	104,20	76,49	68,22
Año 2004													
Mujeres	22.092	111.675	180.995	175.802	164.182	149.236	121.200	87.765	68.502	44.049	6.436	401	1.132.335
Hombres	46.637	150.321	229.884	249.431	247.677	228.041	188.505	141.083	112.260	67.325	6.347	509	1.668.020
No consta	-	-	-	-	-	4	2	1	5	7	1	1	21
IF*	47,37	74,29	78,73	70,48	66,29	65,44	64,30	62,21	61,02	65,43	101,40	78,78	67,88
Año 2005													
Mujeres	22.207	116.426	191.324	187.959	172.661	159.802	132.361	95.706	69.732	45.852	6.667	176	1.200.873
Hombres	46.355	153.245	241.643	263.447	256.642	237.619	200.829	149.406	111.644	70.581	6.661	224	1.738.296
No consta	-	-	-	-	-	1	4	1	2	4	1	1	14
IF*	47,91	75,97	79,18	71,35	67,28	67,25	65,91	64,06	62,46	64,96	100,09	78,57	69,08

FUENTE: Ministerio de Trabajo y Asuntos Sociales

*Índice de Feminización.

4.2.22. Trabajadores afiliados a la Seguridad Social en alta laboral según sexo por grupo de edad y provincia. Año 2005 (datos a diciembre)

	De 16 a 19 años	De 20 a 24 años	De 25 a 29 años	De 30 34 años	De 35 a 39 años	De 40 a 44 años	De 45 a 49 años	De 50 a 54 años	De 55 a 59 años	De 60 a 64 años	De 65 y más años	No consta	Total
Almería													
Mujeres	2.673	10.994	17.092	16.531	14.722	13.326	11.359	8.296	6.029	3.548	450	8	105.028
Hombres	4.672	16.757	27.235	27.145	24.506	21.142	17.527	12.818	9.497	5.670	487	9	167.465
No consta	-	-	-	-	-	-	-	-	-	-	-	-	-
IF*	57,21	65,61	62,76	60,90	60,08	63,03	64,81	64,72	63,48	62,57	92,40	88,89	62,72
Cádiz													
Mujeres	2.554	15.036	24.429	22.705	20.673	18.122	14.827	9.580	6.279	3.912	681	13	138.811
Hombres	5.336	18.843	29.658	34.285	34.812	32.078	27.859	20.921	15.448	9.539	1.022	19	229.820
No consta	-	-	-	-	-	-	-	-	-	-	-	-	-
IF*	47,86	79,80	82,37	66,22	59,38	56,49	53,22	45,79	40,65	41,01	66,63	68,42	60,40
Córdoba													
Mujeres	1.919	10.226	16.625	17.318	17.749	17.637	15.250	11.404	8.617	6.981	761	9	124.496
Hombres	4.898	14.142	20.978	22.970	24.336	24.243	21.151	15.583	11.439	8.038	650	18	168.446
No consta	-	-	-	-	-	-	-	-	-	-	-	-	-
IF*	39,18	72,31	79,25	75,39	72,93	72,75	72,10	73,18	75,33	86,85	117,08	50,00	73,91
Granada													
Mujeres	2.123	11.906	19.517	19.717	19.486	19.155	16.925	12.693	10.268	7.376	962	44	140.172
Hombres	4.823	15.724	24.376	26.015	26.569	25.564	21.725	15.696	11.888	7.954	529	48	180.911
No consta	-	-	-	-	-	-	-	-	-	1	-	-	1
IF*	44,02	75,72	80,07	75,79	73,34	74,93	77,91	80,87	86,37	92,73	181,85	91,67	77,48
Huelva													
Mujeres	1.426	7.244	11.951	12.020	11.194	9.797	7.876	5.532	4.203	2.767	486	11	74.507
Hombres	2.979	9.599	15.839	16.882	16.285	14.349	12.354	9.601	7.284	4.280	389	13	109.854
No consta	-	-	-	-	-	-	-	-	-	-	-	-	-
IF*	47,87	75,47	75,45	71,20	68,74	68,28	63,75	57,62	57,70	64,65	124,94	84,62	67,82
Jaén													
Mujeres	1.690	7.818	12.483	13.014	13.526	14.063	11.573	8.119	6.213	4.383	836	15	93.733
Hombres	4.202	11.450	16.851	19.147	20.135	20.729	18.009	12.486	8.998	5.799	376	27	138.209
No consta	-	-	-	-	-	1	1	-	-	-	-	-	2
IF*	40,22	68,28	74,08	67,97	67,18	67,84	64,26	65,02	69,05	75,58	222,34	55,56	67,82
Málaga													
Mujeres	4.655	24.755	39.433	37.714	32.672	29.652	24.305	17.757	12.361	7.304	1.180	27	231.815
Hombres	8.471	29.936	47.301	51.864	48.481	44.276	36.652	27.694	21.497	13.238	1.656	30	331.096
No consta	-	-	-	-	-	-	-	-	1	-	-	-	1
IF*	54,95	82,69	83,37	72,72	67,39	66,97	66,31	64,12	57,50	55,17	71,26	90,00	70,01
Sevilla													
Mujeres	5.167	28.447	49.794	48.940	42.639	38.050	30.246	22.325	15.762	9.581	1.311	49	292.311
Hombres	10.974	36.794	59.405	65.139	61.518	55.238	45.552	34.607	25.593	16.063	1.552	60	412.495
No consta	-	-	-	-	-	-	3	1	1	3	1	1	10
IF*	47,08	77,31	83,82	75,13	69,31	68,88	66,40	64,51	61,59	59,65	84,47	81,67	70,86

FUENTE: Ministerio de Trabajo y Asuntos Sociales

*Índice de Feminización.

4. Mercado de trabajo

4.2.23. Trabajadores afiliados a la Seguridad Social en alta laboral según rama de actividad por sexo y provincia. Año 2005 (datos a diciembre)

	Almería				Cádiz				Córdoba			
	Mujeres	Hombres	No consta	IF*	Mujeres	Hombres	No consta	IF*	Mujeres	Hombres	No consta	IF*
Agricultura, ganadería, caza y actividades de los servicios relacionados con las mismas	24.421	42.208	-	57,86	20.234	18.569	-	108,97	46.565	31.895	-	145,99
Silvicultura, explotación forestal y actividades de los servicios relacionados con las mismas	4	24	-	16,67	7	46	-	15,22	26	107	-	24,30
Pesca, acuicultura y actividades de los servicios relacionados con las mismas	50	1.061	-	4,71	102	2.175	-	4,69	6	3	-	200,00
Extracción y aglomeración de antracita, hulla, lignito y turba	-	-	-	np	1	5	-	20,00	15	285	-	5,26
Extracción de crudos de petróleo y gas natural; actividades de los servicios relacionados con las explotaciones petrolíferas y de gas, excepto actividades de prospección	-	1	-	-	-	-	-	np	3	5	-	60,00
Extracción de minerales de uranio y torio	-	-	-	np	-	-	-	np	-	-	-	np
Extracción de minerales metálicos	-	6	-	-	-	-	-	np	-	13	-	-
Extracción de minerales no metálicos ni energéticos	56	587	-	9,54	75	566	-	13,25	50	277	-	18,05
Industria de productos alimenticios y bebidas	875	1.328	-	65,89	1.702	4.156	-	40,95	2.296	5.401	-	42,51
Industria del tabaco	-	-	-	np	217	125	-	173,60	1	1	-	100,00
Industria textil	64	82	-	78,05	94	134	-	70,15	140	181	-	77,35
Industria de la confección y de la peletería	137	57	-	240,35	201	88	-	228,41	1.226	403	-	304,22
Preparación, curtido y acabado del cuero; fabricación de artículos de marroquinería y viaje; artículos de guarnicionería, talabartería y zapatería	1	4	-	25,00	783	1.177	-	66,53	25	32	-	78,13
Industria de la madera y del corcho, excepto muebles; cestería y espartería	100	858	-	11,66	214	1.875	-	11,41	294	1.353	-	21,73
Industria del papel	43	360	-	11,94	32	234	-	13,68	80	369	-	21,68
Edición, artes gráficas y reproducción de soportes grabados	162	442	-	36,65	529	1.208	-	43,79	321	881	-	36,44
Coquerías, refino de petróleo y tratamientos de combustibles nucleares	-	-	-	np	83	942	-	8,81	-	3	-	-
Industria química	133	533	-	24,95	285	1.129	-	25,24	214	453	-	47,24
Fabricación de productos de caucho y materias plásticas	63	636	-	9,91	29	174	-	16,67	146	596	-	24,50
Fabricación de otros productos minerales no metálicos	511	4.166	-	12,27	158	1.529	-	10,33	362	2.569	-	14,09
Metalurgia	5	54	-	9,26	101	2.294	-	4,40	50	518	-	9,65
Fabricación de productos metálicos, excepto maquinaria y equipo	189	2.131	-	8,87	275	3.498	-	7,86	470	4.705	-	9,99
Industria de la construcción de maquinaria y equipo mecánico	49	451	-	10,86	55	498	-	11,04	211	2.018	-	10,46
Fabricación de máquinas de oficina y equipos informáticos	6	17	-	35,29	12	22	-	54,55	4	18	-	22,22
Fabricación de maquinaria y material eléctrico	26	207	-	12,56	70	597	-	11,73	76	599	-	12,69
Fabricación de material electrónico; fabricación de equipo y aparatos de radio, televisión y comunicaciones	3	6	-	50,00	92	488	-	18,85	34	88	-	38,64
Fabricación de equipo e instrumentos médico-quirúrgicos, de precisión, óptica y relojería	53	74	-	71,62	56	157	-	35,67	57	106	-	53,77
Fabricación de vehículos de motor, remolques y semirremolques	3	101	-	2,97	43	1.976	-	2,18	29	354	-	8,19
Fabricación de otro material de transporte	144	358	-	40,22	359	4.798	-	7,48	11	48	-	22,92
Fabricación de muebles; otras industrias manufactureras	78	554	-	14,08	154	872	-	17,66	2.702	7.028	-	38,45
Reciclaje	14	75	-	18,67	29	212	-	13,68	10	33	-	30,30
Producción y distribución de energía eléctrica, gas, vapor y agua caliente	39	307	-	12,70	98	864	-	11,34	40	483	-	8,28
Captación, depuración y distribución de agua	125	763	-	16,38	201	833	-	24,13	87	537	-	16,20
Construcción	2.398	35.462	-	6,76	3.141	49.111	-	6,40	1.897	27.894	-	6,80
Venta, mantenimiento y reparación de vehículos de motor, motocicletas y ciclomotores; venta al por menos de combustible para vehículos de motor	826	5.004	-	16,51	1.148	6.555	-	17,51	763	5.485	-	13,91
Comercio al por mayor e intermediarios del comercio, excepto de vehículos de motor y motocicletas	13.570	11.088	-	122,38	3.268	10.007	-	32,66	3.538	10.035	-	35,26
Comercio al por menor, excepto el comercio de vehículos de motor, motocicletas y ciclomotores; reparación de efectos personales y enseres domésticos	14.187	10.209	-	138,97	26.060	21.978	-	118,57	14.433	12.815	-	112,63
Hostelería	7.323	7.342	-	99,74	10.185	14.283	-	71,31	4.531	6.634	-	68,30
Transporte terrestre; transporte por tuberías	865	9.503	-	9,10	674	9.388	-	7,18	527	7.506	-	7,02
Transporte marítimo, de cabotaje y por vías de navegación interiores	2	11	-	18,18	89	333	-	26,73	-	-	-	np
Transporte aéreo y espacial	33	54	-	61,11	25	30	-	83,33	1	3	-	33,33
Actividades anexas a los transportes; actividades de agencias de viajes	592	837	-	70,73	1.249	4.604	-	27,13	361	465	-	77,63
Correos y telecomunicaciones	409	643	-	63,61	517	1.113	-	46,45	312	728	-	42,86
Intermediación financiera, excepto seguros y planes de pensiones	1.218	2.105	-	57,86	1.147	2.397	-	47,85	1.157	2.189	-	52,86
Seguros y planes de pensiones, excepto seguridad social obligatoria	217	264	-	82,20	629	866	-	72,63	287	375	-	76,53
Actividades auxiliares a la intermediación financiera	401	399	-	100,50	568	627	-	90,59	581	656	-	88,57
Actividades Inmobiliarias	1.961	2.101	-	93,34	2.742	2.844	-	96,41	1.091	1.167	-	93,49
Alquiler de maquinaria y equipo sin operario, de efectos personales y enseres domésticos	184	512	-	35,94	422	1.607	-	26,26	158	670	-	23,58
Actividades Informáticas	285	593	-	48,06	231	577	-	40,03	200	513	-	38,99
Investigación y desarrollo	96	156	-	61,54	135	199	-	67,84	83	126	-	65,87
Otras actividades empresariales	8.159	6.883	-	118,54	13.463	11.765	-	114,43	7.511	7.270	-	103,31
Administración pública, defensa y seguridad social obligatoria	5.913	6.150	-	96,15	13.722	17.243	-	79,58	8.141	9.183	-	88,65
Educación	4.271	2.536	-	168,41	5.969	3.991	-	149,56	4.592	3.356	-	136,83
Actividades sanitarias y veterinarias, servicios sociales	8.429	3.845	-	219,22	15.962	8.745	-	182,53	11.595	5.250	-	220,86
Actividades de saneamiento público	200	1.322	-	15,13	688	1.670	-	41,20	394	880	-	44,77
Actividades asociativas	837	605	-	138,35	2.334	2.296	-	101,66	1.424	1.139	-	125,02
Actividades recreativas, culturales y deportivas	812	1.424	-	57,02	2.130	3.507	-	60,74	942	1.598	-	58,95
Actividades diversas de servicios personales	2.095	682	-	307,18	3.406	2.013	-	169,20	2.044	806	-	253,60
Hogares que emplean personal doméstico	2.376	228	-	1.042,11	2.582	790	-	326,84	2.374	324	-	732,72
Organismos extraterritoriales	-	1	-	-	7	2	-	350,00	1	-	-	np
No consta	15	55	-	27,27	27	38	-	71,05	7	17	-	41,18
Total	105.028	167.465	-	62,72	138.811	229.820	-	60,40	124.496	168.446	-	73,91

CONTINÚA →

4.2.23. Trabajadores afiliados a la Seguridad Social en alta laboral según rama de actividad por sexo y provincia. Año 2005 (datos a diciembre)

CONTINUACIÓN

	Granada				Huelva				Jaén			
	Mujeres	Hombres	No consta	IF*	Mujeres	Hombres	No consta	IF*	Mujeres	Hombres	No consta	IF*
Agricultura, ganadería, caza y actividades de los servicios relacionados con las mismas	41.795	26.155	-	159,80	26.756	21.489	-	124,51	36.121	33.663	-	107,30
Silvicultura, explotación forestal y actividades de los servicios relacionados con las mismas	30	118	-	25,42	99	372	-	26,61	9	47	-	19,15
Pesca, acuicultura y actividades de los servicios relacionados con las mismas	15	244	-	6,15	70	2.148	-	3,26	-	2	-	-
Extracción y aglomeración de antracita, hulla, lignito y turba	-	3	-	-	-	-	-	np	-	-	-	np
Extracción de crudos de petróleo y gas natural; actividades de los servicios relacionados con las explotaciones petrolíferas y de gas, excepto actividades de prospección	2	30	-	6,67	2	6	-	33,33	-	1	-	-
Extracción de minerales de uranio y torio	-	-	-	np	-	-	-	np	-	-	-	np
Extracción de minerales metálicos	2	71	-	2,82	43	530	-	8,11	-	4	-	-
Extracción de minerales no metálicos ni energéticos	31	597	-	5,19	13	194	-	6,70	22	359	-	6,13
Industria de productos alimenticios y bebidas	1.572	4.032	-	38,99	916	1.911	-	47,93	1.292	5.076	-	25,45
Industria del tabaco	1	7	-	14,29	-	-	-	np	-	-	-	np
Industria textil	224	217	-	103,23	38	75	-	50,67	365	669	-	54,56
Industria de la confección y de la peletería	579	262	-	220,99	113	30	-	376,67	822	323	-	254,49
Preparación, curtido y acabado del cuero; fabricación de artículos de marroquinería y viaje; artículos de guarnicionería, talabartería y zapatería	27	66	-	40,91	107	180	-	59,44	54	68	-	79,41
Industria de la madera y del corcho, excepto muebles; cestería y espartería	163	1.072	-	15,21	65	706	-	9,21	98	894	-	10,96
Industria del papel	78	495	-	15,76	46	406	-	11,33	21	193	-	10,88
Edición, artes gráficas y reproducción de soportes grabados	392	871	-	45,01	125	253	-	49,41	192	534	-	35,96
Coquerías, refino de petróleo y tratamientos de combustibles nucleares	1	9	-	11,11	48	730	-	6,58	-	4	-	-
Industria química	298	1.014	-	29,39	219	1.804	-	12,14	144	450	-	32,00
Fabricación de productos de caucho y materias plásticas	182	660	-	27,58	66	454	-	14,54	142	687	-	20,67
Fabricación de otros productos minerales no metálicos	223	2.192	-	10,17	85	871	-	9,76	195	2.549	-	7,65
Metalurgia	6	91	-	6,59	-	63	-	-	11	124	-	8,87
Fabricación de productos metálicos, excepto maquinaria y equipo	233	2.932	-	7,95	89	1.192	-	7,47	322	3.665	-	8,79
Industria de la construcción de maquinaria y equipo mecánico	73	886	-	8,24	43	435	-	9,89	81	933	-	8,68
Fabricación de máquinas de oficina y equipos informáticos	10	33	-	30,30	2	20	-	10,00	4	4	-	100,00
Fabricación de maquinaria y material eléctrico	39	439	-	8,88	8	100	-	8,00	181	657	-	27,55
Fabricación de material electrónico; fabricación de equipo y aparatos de radio, televisión y comunicaciones	1	5	-	20,00	-	8	-	-	56	52	-	107,69
Fabricación de equipo e instrumentos médico-quirúrgicos, de precisión, óptica y relojería	106	155	-	68,39	15	70	-	21,43	48	91	-	52,75
Fabricación de vehículos de motor, remolques y semirremolques	9	230	-	3,91	2	17	-	11,76	685	2.793	-	24,53
Fabricación de otro material de transporte	3	26	-	11,54	28	330	-	8,48	2	16	-	12,50
Fabricación de muebles; otras industrias manufactureras	163	1.282	-	12,71	50	354	-	14,12	686	3.843	-	17,85
Reciclaje	11	38	-	28,95	16	41	-	39,02	15	35	-	42,86
Producción y distribución de energía eléctrica, gas, vapor y agua caliente	36	311	-	11,58	51	303	-	16,83	19	267	-	7,12
Captación, depuración y distribución de agua	114	569	-	20,04	97	539	-	18,00	107	556	-	19,24
Construcción	2.917	39.385	-	7,41	1.603	24.015	-	6,67	1.167	20.503	-	5,69
Venta, mantenimiento y reparación de vehículos de motor, motocicletas y ciclomotores; venta al por menos de combustible para vehículos de motor	1.092	6.345	-	17,21	469	3.251	-	14,43	620	4.557	-	13,61
Comercio al por mayor e intermediarios del comercio, excepto de vehículos de motor y motocicletas	5.334	10.510	-	50,75	1.549	4.510	-	34,35	1.671	5.721	-	29,21
Comercio al por menor, excepto el comercio de vehículos de motor, motocicletas y ciclomotores; reparación de efectos personales y enseres domésticos	18.024	15.000	-	120,16	10.259	7.924	-	129,47	12.171	10.931	2	111,34
Hostelería	8.508	10.597	-	80,29	3.640	4.497	-	80,94	3.689	5.163	-	71,45
Transporte terrestre; transporte por tuberías	706	8.308	-	8,50	389	4.510	-	8,63	455	5.887	-	7,73
Transporte marítimo, de cabotaje y por vías de navegación interiores	-	9	-	-	5	145	-	3,45	-	3	-	-
Transporte aéreo y espacial	19	32	-	59,38	-	-	-	np	283	384	-	73,70
Actividades anexas a los transportes; actividades de agencias de viajes	608	884	-	68,78	258	832	-	31,01	-	-	-	np
Correos y telecomunicaciones	549	1.057	-	51,94	239	412	-	58,01	297	566	-	52,47
Intermediación financiera, excepto seguros y planes de pensiones	1.644	2.527	-	65,06	639	1.205	-	53,03	824	1.627	-	50,65
Seguros y planes de pensiones, excepto seguridad social obligatoria	349	398	-	87,69	179	230	-	77,83	224	368	-	60,87
Actividades auxiliares a la intermediación financiera	604	587	-	102,90	224	247	-	90,69	343	311	-	110,29
Actividades Inmobiliarias	1.757	2.289	-	76,76	835	1.258	-	66,38	443	528	-	83,90
Alquiler de maquinaria y equipo sin operario, de efectos personales y enseres domésticos	258	818	-	31,54	87	393	-	22,14	108	532	-	20,30
Actividades Informáticas	237	602	-	39,37	69	176	-	39,20	525	306	-	171,57
Investigación y desarrollo	353	394	-	89,59	45	46	-	97,83	87	47	-	185,11
Otras actividades empresariales	10.296	8.013	-	128,49	6.035	5.550	-	108,74	5.291	4.633	-	114,20
Administración pública, defensa y seguridad social obligatoria	8.967	9.774	-	91,74	6.522	7.307	-	89,26	8.096	8.393	-	96,46
Educación	7.241	5.151	-	140,57	2.245	1.455	-	154,30	2.741	1.945	-	140,93
Actividades sanitarias y veterinarias, servicios sociales	13.979	6.427	-	217,50	6.197	3.349	-	185,04	8.455	4.203	-	201,17
Actividades de saneamiento público	330	1.481	-	22,28	56	248	-	22,58	69	574	-	12,02
Actividades asociativas	1.515	857	-	176,78	1.035	765	-	135,29	977	587	-	166,44
Actividades recreativas, culturales y deportivas	1.515	2.477	-	61,16	628	1.392	-	45,11	638	1.075	-	59,35
Actividades diversas de servicios personales	2.969	932	-	318,56	1.049	400	-	262,25	1.563	579	-	269,95
Hogares que emplean personal doméstico	3.953	906	1	436,31	1.035	98	-	1.056,12	1.289	186	-	693,01
Organismos extraterritoriales	11	8	-	137,50	-	-	-	np	1	-	-	np
No consta	18	31	-	58,06	4	8	-	50,00	12	41	-	29,27
Total	140.172	180.911	1	77,48	74.507	109.854	-	67,82	93.733	138.209	2	67,82

CONTINÚA →

4. Mercado de trabajo

4.2.23. Trabajadores afiliados a la Seguridad Social en alta laboral según rama de actividad por sexo y provincia. Año 2005 (datos a diciembre)

CONTINUACIÓN

	Málaga				Sevilla				Andalucía			
	Mujeres	Hombres	No consta	IF*	Mujeres	Hombres	No consta	IF*	Mujeres	Hombres	No consta	IF*
Agricultura, ganadería, caza y actividades de los servicios relacionales con las mismas	26.631	17.715	1	150,33	71.823	46.692	2	153,82	294.346	238.386	3	123,47
Selvicultura, explotación forestal y actividades de los servicios relacionados con las mismas	69	274	-	25,18	60	110	-	54,55	304	1.098	-	27,69
Pesca, acuicultura y actividades de los servicios relacionados con las mismas	14	806	-	1,74	5	108	-	4,63	262	6.547	-	4,00
Extracción y aglomeración de antracita, hulla, lignito y turba	25	95	-	26,32	1	15	-	6,67	42	403	-	10,42
Extracción de crudos de petróleo y gas natural; actividades de los servicios relacionados con las explotaciones petrolíferas y de gas, excepto actividades de prospección	-	-	-	np	4	13	-	30,77	11	56	-	19,64
Extracción de minerales de uranio y torio	-	-	-	np	-	-	-	np	-	-	-	np
Extracción de minerales metálicos	1	2	-	50,00	10	33	-	30,30	56	659	-	8,50
Extracción de minerales no metálicos ni energéticos	61	760	-	8,03	30	507	-	5,92	338	3.847	-	8,79
Industria de productos alimenticios y bebidas	3.036	4.723	-	64,28	3.364	8.267	-	40,69	15.053	34.894	-	43,14
Industria del tabaco	3	20	-	15,00	84	107	-	78,50	306	260	-	117,69
Industria textil	469	406	-	115,52	429	501	-	85,63	1.823	2.265	-	80,49
Industria de la confección y de la peletería	1.824	567	-	321,69	1.905	784	-	242,98	6.807	2.514	-	270,76
Preparación, curtido y acabado del cuero; fabricación de artículos de marroquinería y viaje; artículos de guarnicionería, talabartería y zapatería	25	30	-	83,33	92	128	-	71,88	1.114	1.685	-	66,11
Industria de la madera y del corcho, excepto muebles; cestería y espartería	182	1.264	-	14,40	328	2.596	-	12,63	1.444	10.618	-	13,60
Industria del papel	32	91	-	35,16	112	682	-	16,42	444	2.830	-	15,69
Edición, artes gráficas y reproducción de soportes grabados	862	1.565	-	55,08	1.065	2.466	-	43,19	3.648	8.220	-	44,38
Coquerías, refino de petróleo y tratamientos de combustibles nucleares	-	1	-	-	10	83	-	12,05	142	1.772	-	8,01
Industria química	397	948	-	41,88	655	2.318	-	28,26	2.345	8.649	-	27,11
Fabricación de productos de caucho y materias plásticas	109	340	-	32,06	217	1.038	-	20,91	954	4.585	-	20,81
Fabricación de otros productos minerales no metálicos	252	2.412	-	10,45	576	5.147	-	11,19	2.362	21.435	-	11,02
Metalurgia	34	268	-	12,69	114	1.375	-	8,29	321	4.787	-	6,71
Fabricación de productos metálicos, excepto maquinaria y equipo	404	3.893	-	10,38	839	8.844	-	9,49	2.821	30.860	-	9,14
Industria de la construcción de maquinaria y equipo mecánico	171	1.217	-	14,05	400	3.134	-	12,76	1.083	9.572	-	11,31
Fabricación de máquinas de oficina y equipos informáticos	5	40	-	12,50	41	116	-	35,34	84	270	-	31,11
Fabricación de maquinaria y material eléctrico	136	658	-	20,67	321	2.115	-	15,18	857	5.372	-	15,95
Fabricación de material electrónico; fabricación de equipo y aparatos de radio, televisión y comunicaciones	380	735	-	51,70	42	178	-	23,60	608	1.560	-	38,97
Fabricación de equipo e instrumentos médico-quirúrgicos, de precisión, óptica y relojería	135	352	-	38,35	225	631	-	35,66	695	1.636	-	42,48
Fabricación de vehículos de motor, remolques y semirremolques	19	198	-	9,60	136	1.678	-	8,10	926	7.347	-	12,60
Fabricación de otro material de transporte	33	202	-	16,34	359	3.651	2	9,83	939	9.429	2	9,96
Fabricación de muebles; otras industrias manufactureras	399	1.767	-	22,58	1.079	4.839	-	22,30	5.311	20.539	-	25,86
Reciclaje	15	98	-	15,31	45	215	-	20,93	155	747	-	20,75
Producción y distribución de energía eléctrica, gas, vapor y agua caliente	219	924	-	23,70	220	1.512	-	14,55	722	4.971	-	14,52
Captación, depuración y distribución de agua	202	1.202	-	16,81	364	1.514	-	24,04	1.297	6.513	-	19,91
Construcción	6.658	82.323	-	8,09	5.757	75.431	-	7,63	25.538	354.124	-	7,21
Venta, mantenimiento y reparación de vehículos de motor, motocicletas y ciclomotores; venta al por menos de combustible para vehículos de motor	1.974	10.447	-	18,90	1.958	12.608	-	15,53	8.850	54.252	-	16,31
Comercio al por mayor e intermediarios del comercio, excepto de vehículos de motor y motocicletas	8.022	18.807	-	42,65	9.310	24.761	-	37,60	46.262	95.439	-	48,47
Comercio al por menor, excepto el comercio de vehículos de motor, motocicletas y ciclomotores; reparación de efectos personales y enseres domésticos	41.177	32.096	-	128,29	40.207	36.287	4	110,80	176.518	147.240	6	119,88
Hostelería	23.601	28.444	-	82,97	14.269	19.282	1	74,00	75.746	96.242	1	78,70
Transporte terrestre; transporte por tuberías	1.347	15.901	-	8,47	1.691	20.438	-	8,27	6.654	81.441	-	8,17
Transporte marítimo, de cabotaje y por vías de navegación interiores	7	28	-	25,00	27	57	-	47,37	130	586	-	22,18
Transporte aéreo y espacial	536	1.040	-	51,54	118	298	-	39,60	1.015	1.841	-	55,13
Actividades anexas a los transportes; actividades de agencias de viajes	2.871	3.488	-	82,31	1.837	3.097	-	59,32	7.776	14.207	-	54,73
Correos y telecomunicaciones	1.265	2.243	-	56,40	1.682	3.473	-	48,43	5.270	10.235	-	51,49
Intermediación financiera, excepto seguros y planes de pensiones	2.769	4.472	-	61,92	3.057	5.519	-	55,39	12.455	22.041	-	56,51
Seguros y planes de pensiones, excepto seguridad social obligatoria	768	836	-	91,87	1.201	1.741	-	68,98	3.854	5.078	-	75,90
Actividades auxiliares a la intermediación financiera	1.319	1.353	-	97,49	1.058	1.138	-	92,97	5.098	5.318	-	95,86
Actividades Inmobiliarias	8.436	8.673	-	97,27	4.018	4.702	-	85,45	21.283	23.562	-	90,33
Alquiler de maquinaria y equipo sin operario, de efectos personales y enseres domésticos	883	2.775	-	31,82	1.105	2.727	-	40,52	3.205	10.034	-	31,94
Actividades Informáticas	1.371	2.447	-	56,03	1.214	3.557	-	34,13	4.132	8.771	-	47,11
Investigación y desarrollo	189	172	-	109,88	502	499	-	100,60	1.490	1.639	-	90,91
Otras actividades empresariales	24.997	22.640	-	110,41	34.130	33.626	-	101,50	109.882	100.380	-	109,47
Administración pública, defensa y seguridad social obligatoria	12.734	15.781	-	80,69	22.968	23.437	-	98,00	87.063	97.268	-	89,51
Educación	9.063	5.318	-	170,42	12.471	8.332	-	149,68	48.593	32.084	-	151,46
Actividades sanitarias y veterinarias, servicios sociales	20.917	9.675	-	216,20	26.593	13.055	-	203,70	112.127	54.549	-	205,55
Actividades de saneamiento público	636	3.398	-	18,72	1.033	2.770	-	37,29	3.406	12.343	-	27,59
Actividades asociativas	3.977	4.211	-	94,44	3.933	3.435	1	114,50	16.032	13.895	1	115,38
Actividades recreativas, culturales y deportivas	3.882	5.901	-	65,79	3.922	6.693	-	58,60	14.469	24.067	-	60,12
Actividades diversas de servicios personales	5.879	2.345	-	250,70	5.777	2.893	-	199,69	24.782	10.650	-	232,69
Hogares que emplean personal doméstico	10.348	2.634	-	392,86	7.445	1.099	-	677,43	31.402	6.265	1	501,23
Organismos extraterritoriales	25	17	-	147,06	42	43	-	97,67	87	71	-	122,54
No consta	20	58	-	34,48	31	100	-	31,00	134	348	-	38,51
Total	231.815	331.096	1	70,01	292.311	412.495	10	70,86	1.200.873	1.738.296	14	69,08

FUENTE: Ministerio de Trabajo y Asuntos Sociales

*Índice de Feminización.

4.3. Población desempleada

4.3.1. Evolución de la población parada según sexo por provincia. Años 2000-2005^a

(miles de personas) (media anual)

	2000	2001	2002	2003	2004	2005
Mujeres						
Andalucía						
Almería	21,0	15,0	15,3	16,8	18,8	14,2
Cádiz	76,9	62,0	73,8	58,9	57,7	41,2
Córdoba	43,4	33,7	34,6	37,1	40,3	30,2
Granada	37,2	30,0	37,8	36,7	25,2	26,8
Huelva	26,0	12,8	25,0	22,3	15,9	17,5
Jaén	33,4	22,0	25,9	29,4	27,9	25,3
Málaga	47,8	34,8	42,2	48,7	49,0	40,8
Sevilla	109,0	84,3	82,8	77,9	76,6	64,3
Total	394,8	294,7	337,3	327,8	311,4	260,4
España	1.459,0	1.076,4	1.226,0	1.265,8	1.242,9	1.049,7
Hombres						
Andalucía						
Almería	16,1	9,0	10,7	13,1	10,6	14,5
Cádiz	62,7	54,1	58,7	52,5	54,5	47,7
Córdoba	35,5	26,9	29,3	30,5	30,8	18,3
Granada	32,7	26,6	28,3	25,8	20,9	19,9
Huelva	23,1	10,1	16,9	18,3	14,7	14,9
Jaén	26,2	20,7	21,7	20,3	20,1	17,2
Málaga	50,3	39,2	40,0	45,8	41,6	33,4
Sevilla	85,4	72,8	73,0	65,7	63,6	49,4
Total	331,9	259,4	278,6	272,0	256,9	215,3
España	1.037,4	828,1	929,4	976,4	970,8	862,9
IF^b						
Andalucía						
Almería	130,61	167,91	143,57	128,32	177,34	97,73
Cádiz	122,60	114,60	125,72	112,21	105,89	86,30
Córdoba	122,23	125,47	118,01	121,76	130,77	164,96
Granada	113,82	112,54	133,56	142,31	120,64	135,21
Huelva	112,49	127,10	147,55	121,86	107,52	117,82
Jaén	127,25	106,17	119,34	144,86	138,77	147,35
Málaga	95,16	88,99	105,41	106,22	117,79	122,20
Sevilla	127,69	115,77	113,39	118,42	120,37	130,12
Total	118,92	113,63	121,07	120,49	121,20	120,95
España	140,63	129,98	131,92	129,65	128,03	121,65

FUENTE: IEA. Explotación de la Encuesta de Población Activa del INE

^aLos datos de paro, desde el primer trimestre de 2001 en adelante, reflejan la nueva definición de parado establecida en el Reglamento 1897/2000 de la CE y no son directamente comparables con los de periodos anteriores.

^bÍndice de Feminización.

4. Mercado de trabajo

4.3.2.G. Índice de feminización de la población parada por provincia. Año 2005

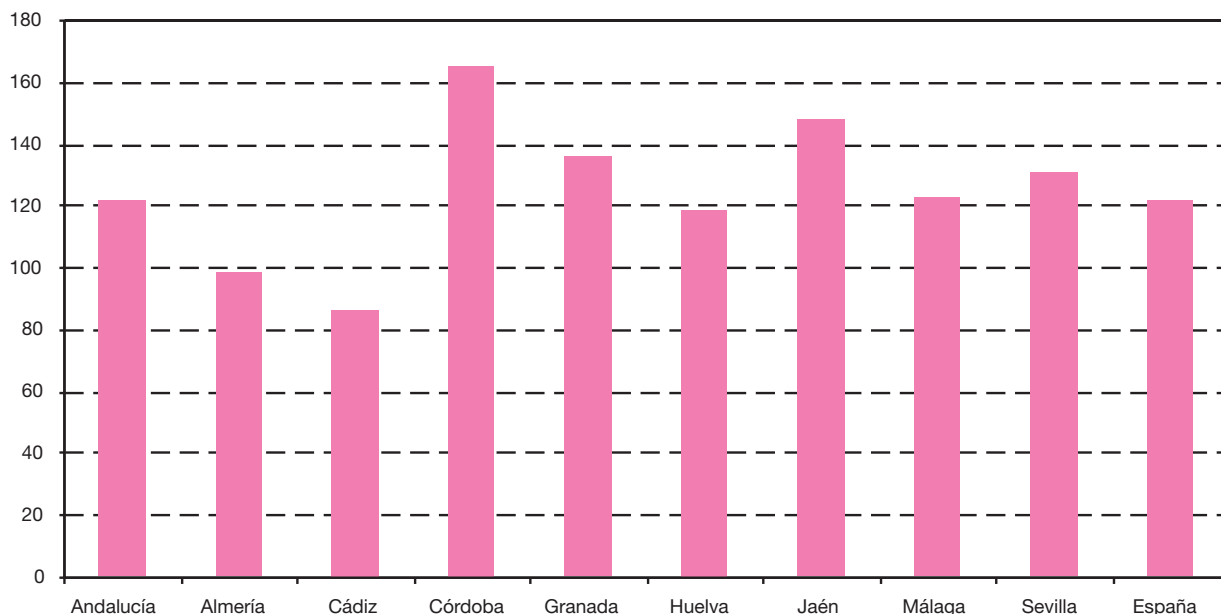

FUENTE: IEA. Explotación de la Encuesta de Población Activa del INE

4.3.3. Evolución de la tasa de paro según sexo y grupo de edad en Andalucía. Años 2000-2005

	2000	2001	2002	2003	2004	2005
Mujeres						
De 16 a 19 años	55,47	42,89	48,49	47,46	41,84	41,91
De 20 a 24 años	43,34	39,61	38,01	34,95	32,43	27,54
De 25 a 29 años	38,05	27,58	30,06	28,34	25,90	19,87
De 30 a 54 años	30,52	23,24	24,81	23,35	21,74	17,26
De 55 y más años	23,70	18,70	22,29	20,03	17,04	11,92
Total	34,45	26,79	28,31	26,34	24,15	19,45
Hombres						
De 16 a 19 años	36,47	29,68	30,44	30,78	29,60	29,26
De 20 a 24 años	27,47	22,73	23,13	22,83	20,40	17,02
De 25 a 29 años	22,49	18,39	18,31	16,26	15,12	11,97
De 30 a 54 años	13,92	10,81	11,44	10,89	10,13	7,82
De 55 y más años	16,55	11,03	11,46	11,99	10,09	9,09
Total	17,79	13,90	14,37	13,72	12,58	10,27

FUENTE: IEA. El mercado de trabajo en Andalucía. Datos estructurales 2006

4.3.4.G. Evolución de la tasa de paro de la población femenina andaluza según grupo de edad. Años 1987-2005

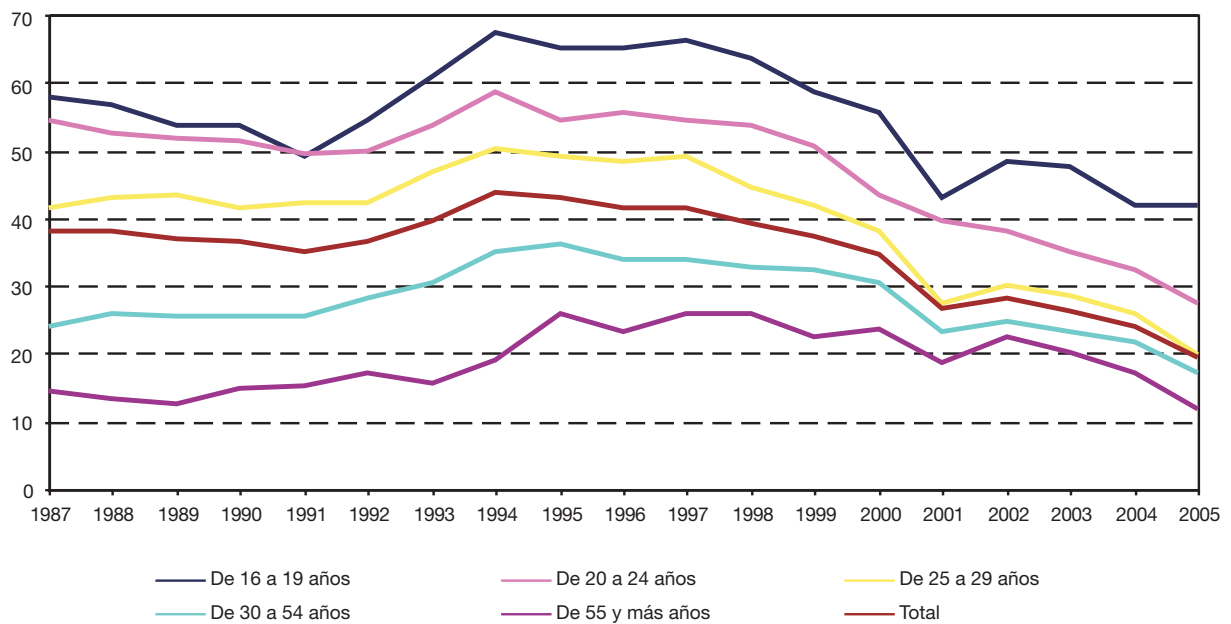

FUENTE: IEA. El mercado de trabajo en Andalucía. Datos estructurales 2006

4.3.5.G. Evolución de la tasa de paro de la población masculina andaluza según grupo de edad. Años 1987-2005

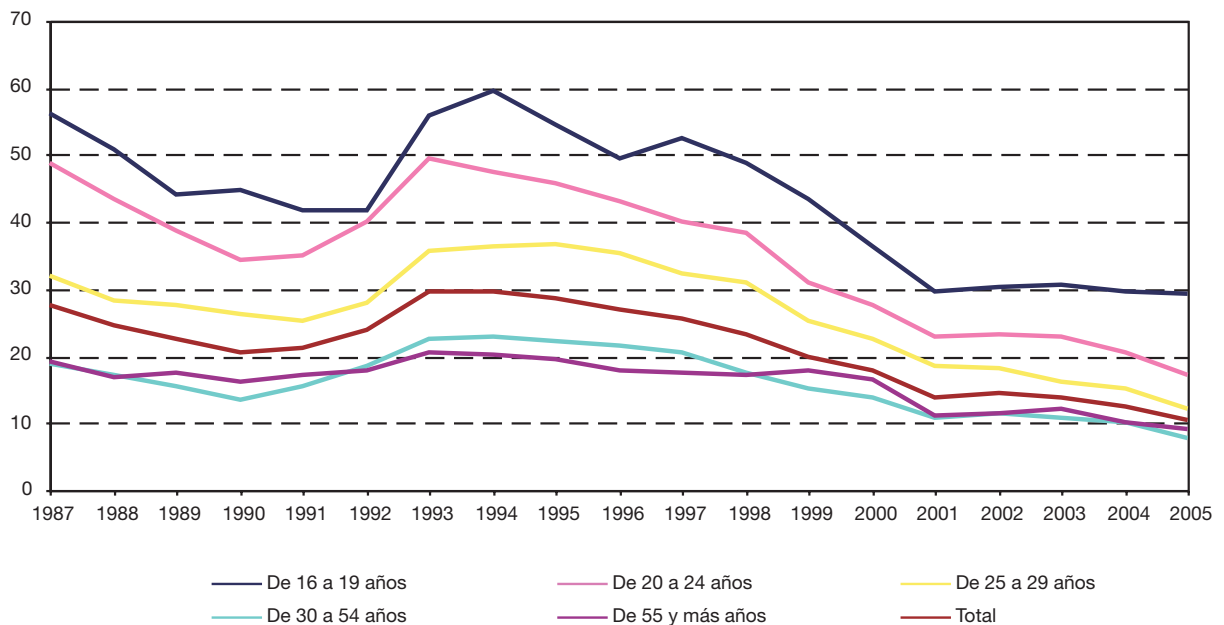

FUENTE: IEA. El mercado de trabajo en Andalucía. Datos estructurales 2006

4. Mercado de trabajo

4.3.6. Evolución de la población parada según sexo y grupo de edad por estudios terminados en Andalucía. Años 2001-2005^a (miles de personas) (media anual)

	Analfabetos y sin estudios	Primarios	Secundarios o medios	Técnico- profesionales	Universitarios y otros	Total
Año 2001						
Mujeres						
De 16 a 19 años	0,5	2,8	12,1	3,3	-	18,7
De 20 a 24 años	1,2	4,6	29,5	14,9	9,9	60,2
De 25 a 29 años	0,9	5,9	21,7	11,1	16,0	55,6
De 30 a 44 años	11,8	26,3	45,0	18,8	13,2	115,1
De 45 a 54 años	9,9	11,4	7,2	1,9	1,7	32,2
De 55 y más años	7,6	3,9	1,0	0,5	-	13,0
Total	32,0	54,9	116,5	50,5	40,9	294,7
Hombres						
De 16 a 19 años	0,6	5,9	13,0	1,0	-	20,5
De 20 a 24 años	1,2	5,8	25,0	9,5	3,7	45,2
De 25 a 29 años	2,4	6,4	21,8	7,5	11,7	49,7
De 30 a 44 años	11,7	25,8	34,0	9,7	8,0	89,1
De 45 a 54 años	9,0	13,8	9,2	1,7	0,8	34,4
De 55 y más años	11,3	6,2	2,1	0,2	0,5	20,4
Total	36,1	64,0	105,1	29,6	24,7	259,4
IF^b						
De 16 a 19 años	90,02	47,49	92,94	333,83	np	91,17
De 20 a 24 años	102,03	79,75	117,75	156,58	270,73	133,00
De 25 a 29 años	38,27	91,54	99,67	148,67	137,25	111,89
De 30 a 44 años	101,21	102,02	132,32	193,93	165,40	129,13
De 45 a 54 años	110,69	82,57	78,02	115,28	208,38	93,34
De 55 y más años	67,74	61,68	49,98	198,11	0,00	63,89
Total	88,81	85,76	110,84	170,67	165,67	113,63
Año 2002						
Mujeres						
De 16 a 19 años	0,3	3,4	15,1	2,9	0,1	21,7
De 20 a 24 años	1,3	5,3	31,8	13,6	10,2	62,3
De 25 a 29 años	1,1	6,2	26,3	13,7	17,5	64,8
De 30 a 44 años	9,7	29,4	56,0	22,6	14,7	132,4
De 45 a 54 años	11,6	16,0	7,4	3,4	1,5	39,9
De 55 y más años	9,5	4,1	2,0	0,2	0,4	16,2
Total	33,6	64,4	138,6	56,3	44,4	337,3
Hombres						
De 16 a 19 años	0,8	6,0	13,3	1,1	-	21,2
De 20 a 24 años	2,3	7,4	25,2	8,9	4,3	48,1
De 25 a 29 años	1,4	8,2	22,9	6,9	12,1	51,5
De 30 a 44 años	8,3	26,0	39,3	13,9	7,9	95,6
De 45 a 54 años	8,8	18,6	9,3	1,9	1,1	39,7
De 55 y más años	11,8	6,7	2,8	0,4	0,8	22,5
Total	33,5	72,9	112,7	33,2	26,2	278,6

CONTINÚA →

4.3.6. Evolución de la población parada según sexo y grupo de edad por estudios terminados en Andalucía. Años 2001-2005^a (miles de personas) (media anual)

CONTINUACIÓN

	Analfabetos y sin estudios	Primarios	Secundarios o medios	Técnico- profesionales	Universitarios y otros	Total
IF^b						
De 16 a 19 años	30,67	57,45	113,63	248,07	np	102,03
De 20 a 24 años	55,80	72,08	126,40	153,33	236,85	129,48
De 25 a 29 años	80,45	75,34	115,21	197,24	144,82	125,96
De 30 a 44 años	117,20	112,82	142,32	161,91	185,52	138,55
De 45 a 54 años	131,92	86,12	79,36	179,15	135,39	100,51
De 55 y más años	80,19	61,24	71,58	45,64	54,73	71,98
Total	100,02	88,39	122,94	169,47	169,45	121,07
Año 2003						
Mujeres						
De 16 a 19 años	0,3	4,0	13,3	1,8	0,1	19,4
De 20 a 24 años	1,4	6,4	30,1	9,4	9,2	56,5
De 25 a 29 años	1,0	6,8	25,6	12,8	17,1	63,3
De 30 a 44 años	12,0	27,2	59,8	20,9	12,7	132,6
De 45 a 54 años	9,8	16,5	9,9	3,0	0,9	40,1
De 55 y más años	8,4	4,8	2,4	0,2	0,1	15,8
Total	32,9	65,7	141,0	48,0	40,1	327,8
Hombres						
De 16 a 19 años	0,8	6,7	12,0	1,5	-	21,1
De 20 a 24 años	1,0	8,3	25,6	8,2	4,0	47,2
De 25 a 29 años	1,7	6,1	18,7	7,7	12,9	47,1
De 30 a 44 años	9,2	26,2	38,4	12,8	7,7	94,4
De 45 a 54 años	9,4	15,4	9,9	2,0	1,4	38,1
De 55 y más años	9,9	9,2	3,3	0,3	1,6	24,2
Total	32,0	72,0	108,0	32,5	27,6	272,0
IF^b						
De 16 a 19 años	39,23	58,71	110,50	119,38	np	92,12
De 20 a 24 años	134,42	77,12	117,39	115,35	230,31	119,88
De 25 a 29 años	61,14	111,20	136,63	165,82	132,36	134,28
De 30 a 44 años	130,02	103,84	155,65	162,83	164,49	140,47
De 45 a 54 años	104,82	107,04	99,90	150,26	63,44	105,30
De 55 y más años	84,68	52,81	73,20	49,56	5,46	65,45
Total	102,89	91,33	130,63	147,67	145,14	120,49
Año 2004						
Mujeres						
De 16 a 19 años	0,4	4,2	9,8	2,3	-	16,8
De 20 a 24 años	1,2	7,2	26,1	11,6	6,8	52,8
De 25 a 29 años	1,2	7,8	24,2	11,7	15,4	60,2
De 30 a 44 años	8,5	28,3	50,2	21,8	15,6	124,4
De 45 a 54 años	8,5	15,1	12,2	3,0	4,0	42,7
De 55 y más años	7,3	4,8	1,9	0,3	0,2	14,5
Total	27,0	67,3	124,4	50,7	41,9	311,4

CONTINÚA →

4. Mercado de trabajo

4.3.6. Evolución de la población parada según sexo y grupo de edad por estudios terminados en Andalucía. Años 2001-2005^a (miles de personas) (media anual)

CONTINUACIÓN

	Analfabetos y sin estudios	Primarios	Secundarios o medios	Técnico- profesionales	Universitarios y otros	Total
Hombres						
De 16 a 19 años	0,8	6,7	12,4	1,3	-	21,3
De 20 a 24 años	1,6	5,0	24,0	9,0	3,1	42,6
De 25 a 29 años	1,9	6,4	17,5	7,1	11,8	44,6
De 30 a 44 años	8,4	25,2	36,5	10,0	8,2	88,4
De 45 a 54 años	6,9	15,9	12,4	2,3	1,4	38,9
De 55 y más años	8,2	8,1	3,4	0,8	0,6	21,1
Total	27,8	67,4	106,2	30,5	25,1	256,9
IF^b						
De 16 a 19 años	53,17	62,04	79,08	174,24	np	78,72
De 20 a 24 años	75,62	141,83	108,82	128,74	220,45	123,72
De 25 a 29 años	62,58	123,11	138,46	165,21	130,13	135,06
De 30 a 44 años	101,03	112,20	137,43	217,91	190,38	140,80
De 45 a 54 años	122,24	94,67	98,75	133,39	273,17	109,75
De 55 y más años	88,94	59,29	56,16	36,09	38,09	68,74
Total	97,31	99,93	117,19	166,39	166,78	121,20
Año 2005						
Mujeres						
De 16 a 19 años	0,4	3,5	13,7	1,3	-	18,9
De 20 a 24 años	0,6	2,7	26,9	8,5	6,6	45,4
De 25 a 29 años	1,4	2,5	20,2	11,3	11,2	46,7
De 30 a 44 años	4,5	15,8	50,9	20,7	11,9	103,8
De 45 a 54 años	5,7	10,0	13,0	3,9	1,9	34,5
De 55 y más años	4,4	3,8	2,1	0,4	0,3	11,0
Total	17,1	38,3	126,8	46,1	32,0	260,4
Hombres						
De 16 a 19 años	1,7	5,1	14,2	0,7	-	21,7
De 20 a 24 años	1,1	4,9	21,9	6,3	3,0	37,2
De 25 a 29 años	0,7	4,5	16,7	6,8	7,4	36,2
De 30 a 44 años	5,7	16,5	33,2	10,5	5,4	71,3
De 45 a 54 años	6,2	11,1	8,2	1,9	2,1	29,5
De 55 y más años	7,4	6,0	4,3	0,6	1,0	19,4
Total	22,8	48,2	98,5	26,8	19,0	215,3
IF^b						
De 16 a 19 años	24,99	68,64	96,28	189,83	np	87,01
De 20 a 24 años	60,10	55,76	123,16	134,64	218,67	122,22
De 25 a 29 años	201,81	56,08	121,34	165,35	150,16	129,03
De 30 a 44 años	78,64	95,75	153,22	197,92	220,98	145,63
De 45 a 54 años	91,95	89,95	158,11	209,91	92,46	117,14
De 55 y más años	59,74	62,63	48,43	58,05	32,77	56,62
Total	74,95	79,62	128,75	172,10	168,43	120,95

FUENTE: IEA. El mercado de trabajo en Andalucía. Datos estructurales 2006

^aLos datos de paro desde, el primer trimestre de 2001 en adelante, reflejan la nueva definición de parado establecida en el Reglamento 1897/2000 de la CE y no son directamente comparables con los de periodos anteriores.

^bÍndice de Feminización.

4.3.7.G. Evolución del índice de feminización de la población parada andaluza según estudios terminados. Años 1987-2005

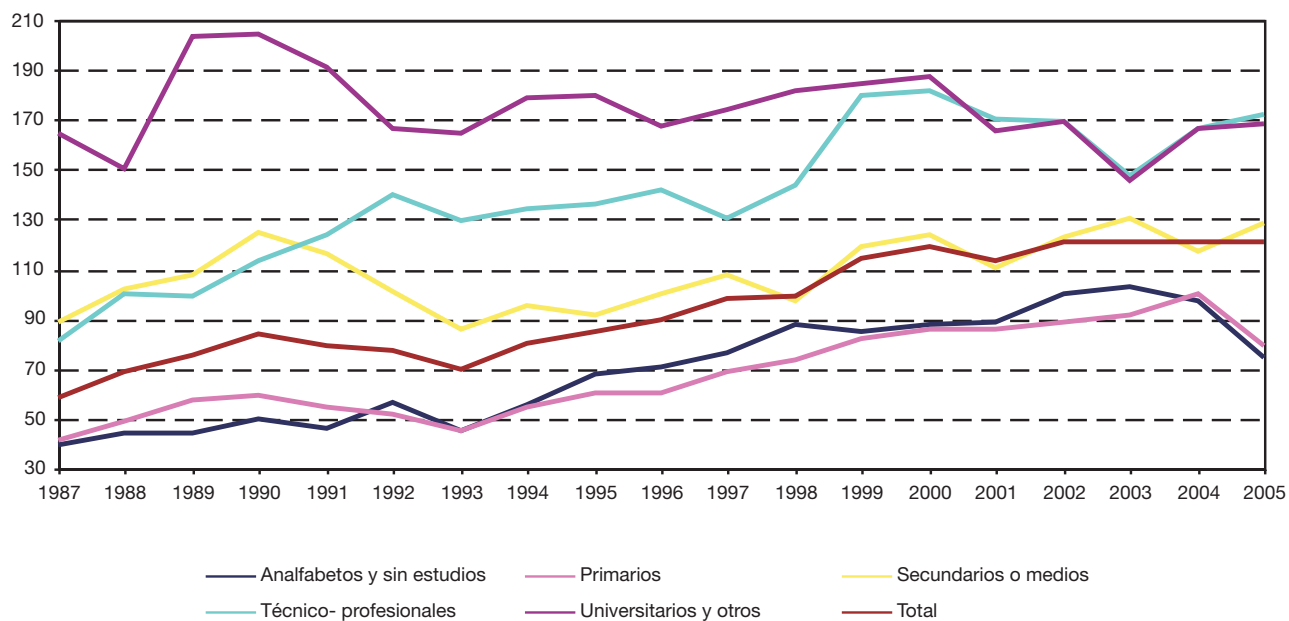

FUENTE: IEA. El mercado de trabajo en Andalucía. Datos estructurales 2006

4. Mercado de trabajo

4.3.8. Evolución de la población parada según sexo y sector económico en Andalucía. Años 2000-2005^{ab}

(miles de personas) (media anual)

	2000	2001	2002	2003	2004	2005
Mujeres						
Agricultura	67,4	53,9	59,4	61,0	59,8	39,1
Industria	9,1	9,2	9,1	7,4	8,3	6,6
Construcción	4,2	3,7	3,0	2,4	2,4	0,8
Servicios	100,9	77,8	103,0	100,2	102,0	89,9
No clasificados	213,0	150,1	162,9	156,7	138,9	123,9
Total	394,7	294,7	337,3	327,8	311,4	260,4
Hombres						
Agricultura	69,4	49,2	50,1	47,9	46,7	28,4
Industria	20,6	16,3	18,1	18,8	17,5	15,2
Construcción	47,3	45,9	52,5	49,5	51,4	40,1
Servicios	70,5	58,4	63,1	64,6	61,2	56,9
No clasificados	124,1	89,6	94,8	91,3	80,1	74,7
Total	331,9	259,4	278,6	272,0	256,9	215,3
IF^c						
Agricultura	97,19	109,63	118,42	127,39	128,01	137,75
Industria	44,41	56,26	50,45	39,70	47,75	43,76
Construcción	8,94	8,11	5,66	4,93	4,59	2,10
Servicios	143,12	133,18	163,14	155,16	166,63	158,05
No clasificados	171,62	167,50	171,86	171,62	173,37	165,84
Total	118,92	113,63	121,07	120,49	121,20	120,95

FUENTE: IEA. Explotación de la Encuesta de Población Activa del INE

^aSólo se clasifican por sector económico los parados que han dejado su último empleo hace 12 meses o menos.

^bLos datos de paro, desde el primer trimestre de 2001 en adelante, reflejan la nueva definición de parado establecida en el Reglamento 1897/2000 de la CE y no son directamente comparables con los de periodos anteriores.

^cÍndice de Feminización.

4.3.9. Evolución de la población parada según sexo y grupo de edad por tiempo de búsqueda de empleo en Andalucía. Años 2000-2005^a (miles de personas) (media anual)

	Menos de 6 meses	De 6 meses a menos de 1 año	De 1 año a menos de 2 años	De 2 ó más años	Ya lo ha encontrado	Total
Año 2000						
Mujeres						
De 16 a 19 años	11,2	6,0	5,4	3,8	0,7	27,1
De 20 a 24 años	24,3	13,7	13,3	20,3	0,9	72,4
De 25 a 29 años	22,9	13,5	13,9	28,0	2,2	80,6
De 30 a 34 años	18,9	11,4	11,7	22,9	1,8	66,7
De 35 a 44 años	26,3	14,9	12,2	34,9	2,0	90,3
De 45 a 54 años	14,1	7,8	5,7	13,7	0,6	42,0
De 55 y más años	5,2	3,3	2,0	4,9	0,3	15,7
Total	122,8	70,6	64,2	128,4	8,6	394,7
Hombres						
De 16 a 19 años	11,7	5,6	4,7	4,4	1,1	27,5
De 20 a 24 años	24,9	10,2	7,0	11,7	1,7	55,5
De 25 a 29 años	22,8	10,4	7,5	18,5	1,6	60,8
De 30 a 34 años	20,9	7,4	6,8	10,7	2,0	47,8
De 35 a 44 años	29,9	12,5	9,2	13,5	4,8	70,0
De 45 a 54 años	16,4	7,6	5,1	10,3	1,5	40,9
De 55 y más años	9,6	4,4	3,7	10,9	0,9	29,5
Total	136,2	58,0	44,1	80,1	13,6	331,9
IFB						
De 16 a 19 años	96,26	106,19	114,46	85,36	64,01	98,33
De 20 a 24 años	97,47	134,49	190,00	173,96	49,86	130,56
De 25 a 29 años	100,42	130,54	185,49	151,20	139,54	132,57
De 30 a 34 años	90,20	155,70	172,09	214,09	90,04	139,67
De 35 a 44 años	87,78	119,35	131,85	257,55	42,61	129,01
De 45 a 54 años	86,13	102,17	110,94	132,95	42,31	102,46
De 55 y más años	53,96	75,60	55,25	44,85	35,52	53,38
Total	90,18	121,82	145,75	160,39	63,22	118,92
Año 2001						
Mujeres						
De 16 a 19 años	7,1	4,0	3,2	3,3	1,1	18,7
De 20 a 24 años	20,1	11,0	11,8	13,4	3,8	60,2
De 25 a 29 años	16,4	8,0	9,3	18,9	3,0	55,6
De 30 a 34 años	15,4	7,3	6,8	16,2	3,5	49,2
De 35 a 44 años	18,9	10,1	10,5	20,3	6,1	65,9
De 45 a 54 años	8,5	6,3	4,4	10,8	2,2	32,2
De 55 y más años	3,7	2,8	1,2	4,0	1,2	13,0
Total	90,2	49,4	47,3	86,9	20,9	294,7
Hombres						
De 16 a 19 años	9,3	4,3	3,0	2,0	1,8	20,5
De 20 a 24 años	19,5	9,0	6,4	7,0	3,3	45,2
De 25 a 29 años	18,9	8,1	8,2	11,0	3,5	49,7
De 30 a 34 años	14,6	6,9	6,4	6,4	3,8	38,1
De 35 a 44 años	23,1	8,6	5,7	6,7	7,0	51,1
De 45 a 54 años	11,8	4,7	5,4	9,6	2,9	34,4
De 55 y más años	6,8	3,4	2,0	6,0	2,2	20,4
Total	104,0	45,1	37,0	48,7	24,5	259,4

CONTINÚA →

4. Mercado de trabajo

4.3.9. Evolución de la población parada según sexo y grupo de edad por tiempo de búsqueda de empleo en Andalucía. Años 2000-2005^a (miles de personas) (media anual)

CONTINUACIÓN

	Menos de 6 meses	De 6 meses a menos de 1 año	De 1 año a menos de 2 años	De 2 ó más años	Ya lo ha encontrado	Total
IF^b						
De 16 a 19 años	76,47	92,14	105,49	161,42	61,49	91,17
De 20 a 24 años	103,43	121,14	185,40	191,24	114,77	133,00
De 25 a 29 años	86,73	98,89	113,23	172,18	86,12	111,89
De 30 a 34 años	105,28	106,57	107,22	252,68	91,48	129,29
De 35 a 44 años	81,91	117,27	184,07	302,06	87,69	129,02
De 45 a 54 años	71,89	132,22	81,69	112,59	75,25	93,34
De 55 y más años	55,08	82,52	63,41	67,36	53,05	63,89
Total	86,72	109,64	127,72	178,35	85,19	113,63
Año 2002						
Mujeres						
De 16 a 19 años	9,8	5,4	3,3	2,5	0,8	21,7
De 20 a 24 años	23,0	12,9	10,2	13,2	3,1	62,3
De 25 a 29 años	21,7	12,1	9,0	18,0	4,0	64,8
De 30 a 34 años	18,3	9,3	6,5	12,8	2,9	49,9
De 35 a 44 años	26,5	16,1	11,9	24,0	4,0	82,5
De 45 a 54 años	11,0	8,3	7,8	10,6	2,2	39,9
De 55 y más años	5,0	3,9	1,7	4,0	1,6	16,2
Total	115,4	67,9	50,4	85,2	18,5	337,3
Hombres						
De 16 a 19 años	11,1	4,0	3,0	2,1	1,0	21,2
De 20 a 24 años	22,1	9,5	6,7	6,9	2,9	48,1
De 25 a 29 años	21,3	10,4	7,8	8,2	3,8	51,5
De 30 a 34 años	16,3	6,8	4,4	5,8	3,6	36,9
De 35 a 44 años	26,7	10,0	8,5	8,0	5,6	58,7
De 45 a 54 años	14,8	5,7	5,8	11,3	2,1	39,7
De 55 y más años	6,9	3,7	3,3	7,3	1,4	22,5
Total	119,2	50,0	39,5	49,6	20,3	278,6
IF^b						
De 16 a 19 años	87,77	135,15	107,74	118,70	77,73	102,03
De 20 a 24 años	103,89	134,89	153,20	190,24	106,61	129,48
De 25 a 29 años	101,75	116,43	115,58	220,33	105,53	125,96
De 30 a 34 años	112,86	137,32	146,62	219,50	82,30	135,36
De 35 a 44 años	99,42	160,99	140,91	300,48	71,09	140,55
De 45 a 54 años	74,50	145,75	135,07	93,83	103,17	100,51
De 55 y más años	73,42	106,13	50,33	55,38	113,11	71,98
Total	96,81	135,73	127,63	171,62	91,05	121,07

CONTINÚA →

4.3.9. Evolución de la población parada según sexo y grupo de edad por tiempo de búsqueda de empleo en Andalucía. Años 2000-2005^a (miles de personas) (media anual)

CONTINUACIÓN

	Menos de 6 meses	De 6 meses a menos de 1 año	De 1 año a menos de 2 años	De 2 ó más años	Ya lo ha encontrado	Total
Año 2003						
Mujeres						
De 16 a 19 años	8,7	4,1	4,2	1,5	0,9	19,4
De 20 a 24 años	19,8	11,9	9,7	12,1	3,1	56,5
De 25 a 29 años	20,0	11,1	10,6	17,6	4,0	63,3
De 30 a 34 años	17,4	9,2	9,2	12,2	3,3	51,2
De 35 a 44 años	25,5	14,9	13,8	21,1	6,1	81,4
De 45 a 54 años	11,7	6,5	6,1	12,5	3,3	40,1
De 55 y más años	5,0	3,1	3,1	3,6	1,0	15,8
Total	108,2	60,7	56,5	80,6	21,7	327,8
Hombres						
De 16 a 19 años	9,4	4,9	3,1	2,4	1,4	21,1
De 20 a 24 años	20,0	9,8	7,1	7,2	3,0	47,2
De 25 a 29 años	18,4	9,3	9,0	7,1	3,4	47,1
De 30 a 34 años	15,2	6,9	5,7	4,7	4,4	36,9
De 35 a 44 años	25,7	11,3	6,7	8,2	5,5	57,4
De 45 a 54 años	15,5	6,9	4,9	7,9	2,9	38,1
De 55 y más años	7,3	4,5	3,8	7,3	1,2	24,2
Total	111,6	53,6	40,4	44,7	21,7	272,0
IFB						
De 16 a 19 años	92,39	84,70	136,47	63,30	67,06	92,12
De 20 a 24 años	99,00	120,78	135,40	168,86	102,34	119,88
De 25 a 29 años	108,97	119,11	117,36	248,14	119,53	134,28
De 30 a 34 años	114,35	133,01	159,58	258,70	74,82	138,59
De 35 a 44 años	99,24	132,07	204,71	257,63	110,34	141,67
De 45 a 54 años	75,23	93,72	126,08	158,84	113,63	105,30
De 55 y más años	69,13	68,68	80,34	48,76	85,88	65,45
Total	96,97	113,25	140,11	180,12	99,90	120,49
Año 2004						
Mujeres						
De 16 a 19 años	8,5	3,5	2,3	1,6	0,9	16,8
De 20 a 24 años	22,6	8,7	9,5	8,8	3,1	52,8
De 25 a 29 años	22,2	9,7	9,4	13,6	5,4	60,2
De 30 a 34 años	17,8	9,4	7,6	11,1	3,9	49,8
De 35 a 44 años	27,9	14,1	10,0	16,4	6,3	74,6
De 45 a 54 años	13,6	7,3	6,3	12,0	3,6	42,7
De 55 y más años	4,8	2,4	2,1	4,0	1,2	14,5
Total	117,4	55,0	47,2	67,5	24,3	311,4
Hombres						
De 16 a 19 años	11,6	3,9	2,4	1,3	2,1	21,3
De 20 a 24 años	17,7	8,8	5,5	7,1	3,6	42,6
De 25 a 29 años	18,6	8,1	7,8	6,6	3,5	44,6
De 30 a 34 años	14,2	6,2	5,0	4,2	4,2	33,7
De 35 a 44 años	24,2	9,3	6,6	7,6	6,9	54,7
De 45 a 54 años	16,0	6,3	5,4	7,2	4,0	38,9
De 55 y más años	8,6	3,8	2,0	5,1	1,7	21,1
Total	110,9	46,3	34,8	39,1	25,9	256,9

CONTINÚA →

4. Mercado de trabajo

4.3.9. Evolución de la población parada según sexo y grupo de edad por tiempo de búsqueda de empleo en Andalucía. Años 2000-2005^a (miles de personas) (media anual)

CONTINUACIÓN

	Menos de 6 meses	De 6 meses a menos de 1 año	De 1 año a menos de 2 años	De 2 ó más años	Ya lo ha encontrado	Total
IF^b						
De 16 a 19 años	73,28	89,21	95,21	123,56	41,83	78,72
De 20 a 24 años	128,07	98,90	172,39	123,45	88,40	123,72
De 25 a 29 años	119,40	119,75	120,15	205,29	154,35	135,06
De 30 a 34 años	125,26	151,24	152,51	267,81	93,85	147,74
De 35 a 44 años	115,07	151,01	150,77	216,24	90,94	136,51
De 45 a 54 años	84,97	117,09	115,86	165,70	88,32	109,75
De 55 y más años	55,55	64,50	106,40	78,82	70,47	68,74
Total	105,87	118,87	135,74	172,63	93,93	121,20
Año 2005						
Mujeres						
De 16 a 19 años	11,1	3,0	3,0	0,4	1,3	18,9
De 20 a 24 años	20,8	7,6	6,5	6,4	4,1	45,4
De 25 a 29 años	19,2	7,1	6,3	9,0	5,1	46,7
De 30 a 34 años	15,7	5,5	7,1	6,6	4,2	39,0
De 35 a 44 años	24,1	8,0	9,6	15,7	7,6	64,8
De 45 a 54 años	10,4	4,1	5,2	12,4	2,4	34,5
De 55 y más años	3,1	1,3	1,3	4,5	0,8	11,0
Total	104,4	36,6	38,9	54,9	25,4	260,4
Hombres						
De 16 a 19 años	13,0	3,0	1,9	0,9	2,9	21,7
De 20 a 24 años	19,4	3,7	4,1	4,6	5,4	37,2
De 25 a 29 años	16,9	5,0	5,0	4,7	4,6	36,2
De 30 a 34 años	11,5	5,2	2,7	3,8	3,0	26,2
De 35 a 44 años	20,7	5,3	5,8	6,2	7,1	45,1
De 45 a 54 años	12,4	2,7	2,3	7,0	5,0	29,5
De 55 y más años	7,1	2,3	2,3	6,2	1,5	19,4
Total	101,1	27,2	24,0	33,4	29,5	215,3
IF^b						
De 16 a 19 años	85,79	101,89	154,20	46,76	45,30	87,01
De 20 a 24 años	107,14	207,02	160,43	139,69	75,19	122,22
De 25 a 29 años	113,47	143,35	126,04	189,52	111,60	129,03
De 30 a 34 años	136,10	105,77	262,61	174,99	138,16	148,92
De 35 a 44 años	116,25	149,46	165,18	253,09	106,54	143,72
De 45 a 54 años	84,06	149,86	228,88	176,02	47,56	117,14
De 55 y más años	43,51	55,22	56,23	72,29	56,50	56,62
Total	103,29	134,76	162,04	164,24	86,21	120,95

FUENTE: IEA. El mercado de trabajo en Andalucía. Datos estructurales 2006

^aLos datos de paro, desde el primer trimestre de 2001 en adelante, reflejan la nueva definición de parado establecida en el Reglamento 1897/2000 de la CE y no son directamente comparables con los de periodos anteriores.

^bÍndice de Feminización.

4.3.10. Evolución del paro registrado según sexo por tiempo de búsqueda de empleo en Andalucía. Años 2000-2006 (datos a diciembre)

	Menos de 3 meses ^a	De 3 a 6 meses ^b	De 6 a 12 meses	Más de 12 meses	Total
Mujeres					
2000	61.840	31.016	29.271	75.761	197.888
2001	68.812	31.192	27.394	71.632	199.030
2002	66.723	31.668	33.123	79.432	210.946
2003	64.088	31.768	30.302	84.504	210.662
2004	61.340	30.038	30.494	82.319	204.191
2005 ^c	26.220	104.194	42.841	111.648	284.903
2006 ^c	28.279	102.472	43.136	115.711	289.598
Hombres					
2000	65.386	23.758	21.533	41.800	152.477
2001	68.621	24.792	21.260	39.002	153.675
2002	73.362	26.050	23.669	41.232	164.313
2003	70.308	24.849	21.270	39.208	155.635
2004	62.176	23.590	20.362	37.517	143.645
2005 ^c	36.598	87.695	26.451	45.314	196.058
2006 ^c	33.562	84.987	26.066	43.571	188.186
IF^d					
2000	94,58	130,55	135,94	181,25	129,78
2001	100,28	125,81	128,85	183,66	129,51
2002	90,95	121,57	139,94	192,65	128,38
2003	91,15	127,84	142,46	215,53	135,36
2004	98,66	127,33	149,76	219,42	142,15
2005 ^c	71,64	118,81	161,96	246,39	145,32
2006 ^c	84,26	120,57	165,49	265,57	153,89

FUENTE: INEM. WEB

^aPara los años 2005 y 2006 se refiere a tiempo de búsqueda menor de 1 mes.

^bPara los años 2005 y 2006 se refiere a tiempo de búsqueda de 1 a 6 meses.

^cMetodología SISPE.

^dÍndice de Feminización.

4. Mercado de trabajo

4.3.11. Paro registrado según sexo por tiempo de búsqueda de empleo y provincia. Año 2006^a

(datos a diciembre)

	Menos de 1 mes	De 1 a 6 meses	De 6 a 12 meses	Más de 12 meses	Total
Mujeres					
Andalucía					
Almería	1.723	6.036	2.504	3.874	14.137
Cádiz	5.402	20.605	8.830	26.916	61.753
Córdoba	2.578	10.141	4.772	13.356	30.847
Granada	2.592	10.058	3.852	8.334	24.836
Huelva	1.968	7.086	2.490	5.001	16.545
Jaén	1.672	6.702	2.901	8.292	19.567
Málaga	5.065	18.491	7.630	18.591	49.777
Sevilla	7.279	23.353	10.157	31.347	72.136
Total	28.279	102.472	43.136	115.711	289.598
España	135.422	444.490	183.371	455.316	1.218.599
Hombres					
Andalucía					
Almería	2.187	5.491	1.486	2.152	11.316
Cádiz	6.722	17.218	5.303	9.605	38.848
Córdoba	3.212	8.437	2.712	4.798	19.159
Granada	3.086	8.105	2.457	3.929	17.577
Huelva	2.456	6.156	1.678	2.157	12.447
Jaén	2.335	4.496	1.365	2.104	10.300
Málaga	6.009	16.268	5.113	7.953	35.343
Sevilla	7.555	18.816	5.952	10.873	43.196
Total	33.562	84.987	26.066	43.571	188.186
España	150.942	354.397	113.467	185.468	804.274
I^b					
Andalucía					
Almería	78,78	109,93	168,51	180,02	124,93
Cádiz	80,36	119,67	166,51	280,23	158,96
Córdoba	80,26	120,20	175,96	278,37	161,01
Granada	83,99	124,10	156,78	212,12	141,30
Huelva	80,13	115,11	148,39	231,85	132,92
Jaén	71,61	149,07	212,53	394,11	189,97
Málaga	84,29	113,66	149,23	233,76	140,84
Sevilla	96,35	124,11	170,65	288,30	167,00
Total	84,26	120,57	165,49	265,57	153,89
España	89,72	125,42	161,61	245,50	151,52

FUENTE: INEM. WEB

^aMetodología SISPE.

^bÍndice de Feminización.

4.3.12.G. Índice de feminización del paro registrado por tiempo de búsqueda de empleo en Andalucía. Año 2006* (datos a diciembre)

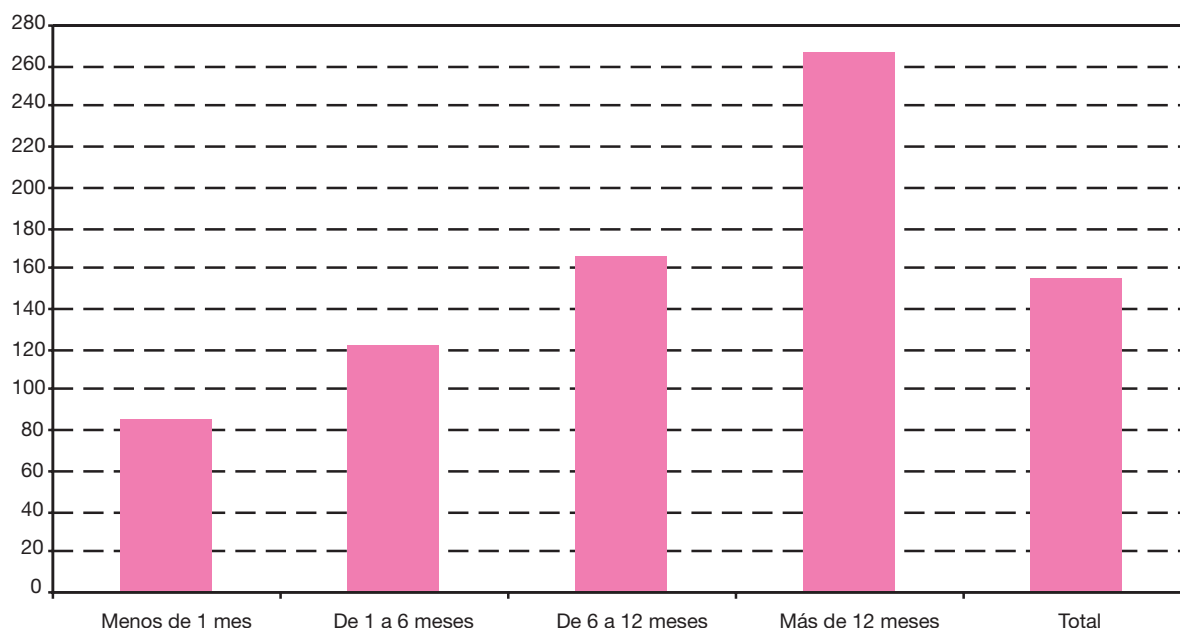

FUENTE: INEM. WEB

*Metodología SISPE.

4.3.13. Evolución del número de beneficiarios de prestaciones por desempleo^a por sexo y provincia. Años 2001-2005 (miles de personas) (media anual)

	2001			2002			2003			2004			2005		
	Mujeres	Hombres	IF ^b	Mujeres	Hombres	IF ^b	Mujeres	Hombres	IF ^b	Mujeres	Hombres	IF ^b	Mujeres	Hombres	IF ^b
Andalucía															
Almería	5,9	5,3	111,17	6,4	5,8	110,54	6,8	5,9	115,42	7,4	6,2	119,35	8,4	6,7	124,70
Cádiz	9,4	20,1	46,99	12,0	21,7	55,12	11,8	21,2	55,72	14,1	21,0	67,14	16,8	22,2	75,73
Córdoba	5,9	11,7	50,49	7,4	11,8	62,57	7,3	11,4	64,03	8,7	11,5	75,65	10,0	11,6	86,11
Granada	6,8	10,3	65,30	8,1	11,1	72,48	8,3	11,0	75,83	9,4	11,3	83,19	10,6	11,5	92,32
Huelva	3,4	6,9	48,92	4,0	7,9	51,20	4,1	7,6	54,26	5,2	7,7	67,53	6,2	8,5	72,80
Jaén	4,6	7,7	59,62	5,2	8,0	65,53	5,1	7,9	65,53	6,4	8,6	74,42	7,4	9,3	80,43
Málaga	12,1	15,8	76,24	14,6	16,6	88,06	13,8	16,3	84,74	15,5	17,3	89,60	17,0	17,8	95,58
Sevilla	14,8	26,1	56,86	19,2	27,1	70,73	17,8	26,3	67,47	21,6	26,9	80,30	23,7	26,2	90,38
Total	62,9	103,9	60,49	76,9	110,0	69,90	75,1	107,6	69,81	88,5	110,6	80,02	100,1	113,8	88,00
España	405,3	460,8	87,96	471,6	499,2	94,46	480,6	523,7	91,77	521,5	543,6	95,93	556,2	547,8	101,54

FUENTE: Servicio Público de Empleo Estatal (SPEE). Subdirección General de Prestaciones

^aSe incluyen tanto los beneficiarios de prestaciones de nivel contributivo como los que reciben subsidios de nivel asistencial, salvo los perceptores del subsidio de los eventuales agrarios. Los beneficiarios del subsidio por desempleo incluyen la Renta Activa de Inserción.

^bÍndice de Feminización.

4. Mercado de trabajo

4.3.14. Evolución del número de beneficiarios de prestaciones por desempleo (nivel contributivo) por sexo y provincia. Años 2001-2005 (miles de personas) (media anual)

	2001			2002			2003			2004			2005		
	Mujeres	Hombres	IF*	Mujeres	Hombres	IF*	Mujeres	Hombres	IF*	Mujeres	Hombres	IF*	Mujeres	Hombres	IF*
Andalucía															
Almería	2,7	2,9	92,76	2,9	3,4	84,69	3,3	3,5	93,55	3,7	3,8	97,37	4,3	4,3	99,49
Cádiz	3,9	9,5	40,80	4,6	10,8	42,59	5,1	11,1	46,14	5,6	11,0	50,91	6,3	12,5	50,36
Córdoba	2,6	5,3	49,50	2,9	5,5	53,78	3,2	5,7	57,01	3,4	5,6	60,71	3,8	5,8	64,95
Granada	3,0	4,9	60,40	3,3	5,5	59,02	3,6	5,9	61,65	4,1	6,2	66,13	4,6	6,4	71,75
Huelva	1,4	3,7	38,67	1,6	4,6	35,56	1,8	4,3	41,27	1,9	4,1	46,34	2,5	4,9	51,24
Jaén	2,2	4,3	49,92	2,4	4,7	50,67	2,4	4,4	54,28	2,7	4,7	57,45	3,1	5,1	59,78
Málaga	5,9	7,7	76,06	6,7	8,8	76,27	7,3	9,4	77,54	7,8	10,4	75,00	8,8	11,2	78,69
Sevilla	6,4	12,7	50,59	7,0	13,5	52,00	7,8	13,9	56,29	8,3	13,8	60,14	9,1	14,0	65,45
Total	28,1	51,1	54,93	31,4	56,8	55,35	34,6	58,2	59,41	37,5	59,6	62,92	42,5	64,2	66,17
España	228,0	273,3	83,42	255,6	310,3	82,37	286,2	343,9	83,21	302,7	360,4	83,99	320,0	367,1	87,17

FUENTE: Servicio Público de Empleo Estatal (SPEE). Subdirección General de Prestaciones

*Índice de Feminización.

4.3.15. Evolución del número de beneficiarios de subsidio por desempleo^a (nivel asistencial) por sexo y provincia. Años 2001-2005 (miles de personas) (media anual)

	2001			2002			2003			2004			2005		
	Mujeres	Hombres	IF ^b	Mujeres	Hombres	IF ^b	Mujeres	Hombres	IF ^b	Mujeres	Hombres	IF ^b	Mujeres	Hombres	IF ^b
Andalucía															
Almería	3,2	2,4	133,98	3,6	2,4	146,48	3,5	2,4	148,24	3,5	2,3	152,17	4,1	2,4	170,31
Cádiz	5,5	10,5	52,62	7,4	10,9	67,54	6,7	10,1	66,27	6,1	9,1	67,03	10,5	9,7	108,37
Córdoba	3,3	6,5	51,30	4,4	6,3	70,18	4,1	5,7	70,98	3,9	5,4	72,22	6,2	5,8	107,26
Granada	3,8	5,5	69,70	4,8	5,6	85,90	4,7	5,1	92,33	4,7	4,8	97,92	6,0	5,1	118,08
Huelva	1,9	3,1	61,10	2,4	3,3	72,56	2,4	3,3	71,04	2,6	3,4	76,47	3,7	3,6	101,89
Jaén	2,4	3,4	71,95	2,9	3,3	86,70	2,8	3,4	79,97	3,1	3,8	81,58	4,4	4,1	106,16
Málaga	6,2	8,1	76,41	7,9	7,8	101,40	6,5	6,9	94,62	6,0	6,3	95,24	8,2	6,6	124,39
Sevilla	8,4	13,4	62,80	12,1	13,6	89,44	10,0	12,5	79,90	9,2	11,6	79,31	14,6	12,3	118,77
Total	34,8	52,8	65,86	45,4	53,2	85,44	40,5	49,4	82,07	39,2	46,9	83,58	57,7	49,6	116,26
España	172,7	184,3	93,71	216,0	188,9	114,33	194,4	179,8	108,15	189,8	172,9	109,77	236,2	180,7	130,72

FUENTE: Servicio Público de Empleo Estatal (SPEE). Subdirección General de Prestaciones

^aLos beneficiarios del subsidio por desempleo incluyen la Renta Activa de Inserción.

^bÍndice de Feminización.

4.3.16. Evolución de la tasa de cobertura bruta^a de los beneficiarios de prestaciones por desempleo por sexo y provincia. Años 2001-2005

	2001		2002		2003		2004		2005 ^b	
	Mujeres	Hombres	Mujeres	Hombres	Mujeres	Hombres	Mujeres	Hombres	Mujeres	Hombres
Almería	73,21	94,81	77,29	94,89	77,32	93,71	90,89	98,24	86,63	105,32
Cádiz	23,74	63,93	28,07	64,62	26,56	64,38	33,48	67,08	35,15	72,93
Córdoba	25,95	70,83	30,62	68,26	29,82	70,31	39,39	74,99	41,49	79,42
Granada	35,24	72,35	41,15	72,24	40,31	71,27	50,98	78,09	54,47	85,24
Huelva	34,46	90,76	40,26	93,29	40,17	93,81	54,05	99,95	61,16	112,82
Jaén	35,57	94,46	38,91	91,06	38,82	97,89	49,11	107,53	49,77	113,68
Málaga	36,19	68,17	43,15	70,92	40,19	70,14	51,54	76,93	52,61	78,88
Sevilla	27,65	66,46	33,84	66,64	30,92	68,49	41,89	76,21	43,07	79,35
Andalucía	31,52	71,17	36,81	71,58	35,13	72,37	45,27	78,42	46,89	83,53

FUENTE: Servicio Público de Empleo Estatal (SPEE). Subdirección General de Prestaciones

^aTasa bruta = Perceptores de prestaciones económicas (excluidos desempleo parcial y subsidio especial de eventuales agrarios), dividido por paro registrado y multiplicado por cien.

^bLos datos de paro registrado con los que se calculan las coberturas corresponden a datos SILE, puesto que sólo estos datos permiten continuar manteniendo las series históricas de los indicadores de cobertura.

4.3.17. Evolución de la tasa de cobertura bruta de los beneficiarios de prestaciones (nivel contributivo) por desempleo por sexo y provincia. Años 2001-2005

	2001		2002		2003		2004		2005*	
	Mujeres	Hombres	Mujeres	Hombres	Mujeres	Hombres	Mujeres	Hombres	Mujeres	Hombres
Almería	33,80	52,47	34,44	55,19	37,61	56,24	45,24	59,98	44,52	67,83
Cádiz	9,80	30,41	10,80	32,17	11,52	33,73	13,13	35,13	13,16	41,04
Córdoba	11,45	31,88	12,21	31,67	13,19	34,94	15,30	36,53	15,64	39,69
Granada	15,42	34,24	16,73	36,07	17,63	38,34	22,00	42,55	23,53	47,39
Huelva	14,79	49,29	16,14	53,86	17,22	52,88	20,64	53,09	24,72	64,79
Jaén	16,67	52,88	17,68	53,50	18,08	55,03	20,78	58,11	20,52	63,05
Málaga	17,58	33,18	19,84	37,64	21,28	40,58	25,89	46,34	27,30	49,72
Sevilla	11,98	32,37	12,43	33,30	13,57	36,04	16,08	39,29	16,60	42,23
Andalucía	14,08	36,00	15,07	36,96	16,18	39,16	19,19	42,28	19,89	47,12

FUENTE: Servicio Público de Empleo Estatal (SPEE). Subdirección General de Prestaciones

*Los datos de paro registrado con los que se calculan las coberturas corresponden a datos SILE, puesto que sólo estos datos permiten continuar manteniendo las series históricas de los indicadores de cobertura.

4. Mercado de trabajo

4.3.18. Evolución de la tasa de cobertura bruta de los beneficiarios de subsidio (nivel asistencial) por desempleo por sexo y provincia. Años 2001-2005

	2001		2002		2003		2004		2005*	
	Mujeres	Hombres	Mujeres	Hombres	Mujeres	Hombres	Mujeres	Hombres	Mujeres	Hombres
Almería	39,41	42,34	42,85	39,70	39,70	37,47	45,66	38,26	42,11	37,48
Cádiz	13,94	33,52	17,27	32,45	15,04	30,65	20,35	31,95	22,00	31,89
Córdoba	14,50	38,95	18,41	36,59	16,63	35,36	24,09	38,47	25,85	39,73
Granada	19,82	38,11	24,42	36,17	22,68	32,93	28,98	35,54	30,93	37,85
Huelva	19,67	41,47	24,12	39,44	22,95	40,94	33,40	46,86	36,44	48,03
Jaén	18,90	41,58	21,23	37,56	20,74	42,86	28,33	49,42	29,25	50,62
Málaga	18,61	34,99	23,31	33,27	18,91	29,56	25,65	30,59	25,31	29,16
Sevilla	15,67	34,09	21,41	33,34	17,35	32,45	25,81	36,92	26,47	37,11
Andalucía	17,45	36,17	21,78	34,61	18,95	33,21	26,08	36,15	27,00	36,40

FUENTE: Servicio Público de Empleo Estatal (SPEE). Subdirección General de Prestaciones

*Los datos de paro registrado con los que se calculan las coberturas corresponden a datos SILE, puesto que sólo estos datos permiten continuar manteniendo las series históricas de los indicadores de cobertura.

4.3.19. Evolución del número de trabajadores eventuales agrarios subsidiados^a por sexo y provincia.
Años 2001-2005 (miles de personas) (media anual)

	2001			2002			2003			2004			2005		
	Mujeres	Hombres	IF ^b	Mujeres	Hombres	IF ^b	Mujeres	Hombres	IF ^b	Mujeres	Hombres	IF ^b	Mujeres	Hombres	IF ^b
Andalucía															
Almería	4,8	3,9	124,75	4,7	3,8	125,26	4,2	3,4	123,82	4,0	3,2	125,00	3,8	2,8	135,71
Cádiz	9,4	8,4	111,62	9,2	7,7	118,35	8,6	7,0	123,29	8,2	6,3	130,16	8,1	5,8	139,66
Córdoba	22,3	12,5	177,97	21,8	11,9	182,77	20,2	10,8	187,04	19,2	9,9	193,94	18,8	9,2	204,35
Granada	16,4	9,6	170,02	15,3	8,8	173,55	14,3	8,2	174,39	14,4	8,1	177,78	14,0	7,5	186,67
Huelva	11,0	6,8	162,82	10,6	6,4	167,28	9,7	5,7	170,18	9,4	5,4	174,07	9,5	5,1	186,27
Jaén	14,4	10,2	140,67	14,7	10,0	147,11	11,8	8,0	147,50	14,3	9,4	152,13	14,7	9,2	159,78
Málaga	12,1	7,7	155,77	11,4	7,0	163,64	9,8	6,0	163,33	9,7	5,6	173,21	9,2	5,1	180,39
Sevilla	32,7	21,8	149,95	32,2	20,6	156,46	28,2	17,8	158,43	27,0	16,0	168,75	27,1	15,1	179,47
Total	123,0	80,9	151,96	119,9	76,2	157,46	106,9	67,1	159,33	106,2	63,9	166,20	105,2	59,8	175,92
España	134,7	98,8	136,34	131,6	93,1	141,37	118,3	83,7	141,35	117,2	80,0	146,50	116,1	75,1	154,59

FUENTE: Servicio Público de Empleo Estatal (SPEE). Subdirección General de Prestaciones

^aEste subsidio sólo está implantado en Andalucía y Extremadura.

^bÍndice de Feminización.

4. Mercado de trabajo

4.4. Calidad de vida en el trabajo (duración, satisfacción, seguridad, relaciones laborales, conflictividad, etc.)

4.4.1. Evolución de la población asalariada según sexo y tipo de jornada por tipo de contrato en Andalucía. Años 2001-2005 (miles de personas) (media anual)

	Indefinido	Temporal	No clasificables	Total
Año 2001				
Mujeres				
Completa	298,9	246,2	-	545,1
Parcial	39,7	82,1	-	121,8
Total	338,6	328,4	-	667,0
Hombres				
Completa	695,0	531,1	-	1.226,2
Parcial	7,2	31,8	-	39,1
Total	702,3	562,9	-	1.265,2
IF*				
Completa	43,01	46,36	np	44,46
Parcial	548,19	258,08	np	311,84
Total	48,22	58,33	np	52,72
Año 2002				
Mujeres				
Completa	324,0	257,6	-	581,6
Parcial	45,5	89,4	-	134,9
Total	369,5	347,0	-	716,5
Hombres				
Completa	727,8	556,0	-	1.283,8
Parcial	9,6	30,6	-	40,2
Total	737,4	586,6	-	1.323,9
IF*				
Completa	44,51	46,34	np	45,30
Parcial	476,01	292,06	np	335,88
Total	50,11	59,16	np	54,12
Año 2003				
Mujeres				
Completa	353,6	281,9	-	635,5
Parcial	51,5	100,5	-	152,1
Total	405,2	382,4	-	787,6
Hombres				
Completa	773,8	567,4	-	1.341,2
Parcial	9,0	30,6	-	39,6
Total	782,8	598,0	-	1.380,8

CONTINÚA →

4.4.1. Evolución de la población asalariada según sexo y tipo de jornada por tipo de contrato en Andalucía.
Años 2001-2005 (miles de personas) (media anual)

CONTINUACIÓN

	Indefinido	Temporal	No clasificables	Total
IF*				
Completa	45,70	49,68	np	47,38
Parcial	571,27	328,90	np	384,13
Total	51,76	63,95	np	57,04
Año 2004				
Mujeres				
Completa	371,8	296,3	-	668,2
Parcial	50,6	109,9	-	160,5
Total	422,4	406,2	-	828,7
Hombres				
Completa	793,4	583,6	-	1.376,9
Parcial	9,7	32,5	-	42,1
Total	803,1	616,0	-	1.419,1
IF*				
Completa	46,87	50,78	np	48,53
Parcial	522,84	338,50	np	380,84
Total	52,60	65,95	np	58,39
Año 2005				
Mujeres				
Completa	393,9	290,4	-	684,3
Parcial	82,0	144,9	-	226,8
Total	475,9	435,2	-	911,1
Hombres				
Completa	829,1	596,5	-	1.425,7
Parcial	15,7	53,3	-	69,0
Total	844,9	649,8	-	1.494,6
IF*				
Completa	47,51	48,68	np	48,00
Parcial	521,80	271,98	np	328,89
Total	56,33	66,98	np	60,96

FUENTE: IEA. Explotación de la Encuesta de Población Activa del INE

*Índice de Feminización.

4. Mercado de trabajo

4.4.2. Evolución de los efectivos laborales con remuneración igual al salario mínimo interprofesional por sexo. Años 2000-2005 (datos trimestrales) (miles de personas)

	Andalucía			España		
	Mujeres	Hombres	IF*	Mujeres	Hombres	IF*
Año 2000						
Primer trimestre	10,9	11,5	94,78	76	79,8	95,24
Segundo trimestre	9,4	12,7	74,02	78,2	69,4	112,68
Tercer trimestre	13,5	10,5	128,57	94,4	84,4	111,85
Cuarto trimestre	6,7	4,4	152,27	50,8	41,3	123,00
Año 2001						
Primer trimestre	8,1	12,6	64,29	70,1	57,7	121,49
Segundo trimestre	1,5	1,6	93,75	37,9	23,3	162,66
Tercer trimestre	3,4	5,3	64,15	45,3	34,7	130,55
Cuarto trimestre	3,6	8,6	41,86	46,1	48,6	94,86
Año 2002						
Primer trimestre	6,9	3,9	176,92	25,6	26,6	96,24
Segundo trimestre	4,7	5,1	92,16	46,2	57,1	80,91
Tercer trimestre	10,0	6,8	147,06	44,3	49,7	89,13
Cuarto trimestre	10,6	8,8	120,45	50,3	42,3	118,91
Año 2003						
Primer trimestre	10,1	12,3	82,11	48,6	49,3	98,58
Segundo trimestre	5,9	8,5	69,41	42,7	36,1	118,28
Tercer trimestre	8,8	8,9	98,88	53,0	43,9	120,73
Cuarto trimestre	11,6	8,0	145,00	74,6	43,2	172,69
Año 2004						
Primer trimestre	5,5	8,7	63,22	49,9	42,8	116,59
Segundo trimestre	4,0	5,9	67,80	45,3	35,7	126,89
Tercer trimestre	7,7	11,0	70,00	55,3	41,4	133,57
Cuarto trimestre	17,3	9,8	176,53	55,6	37,0	150,27
Año 2005						
Primer trimestre	13,5	8,9	151,69	56,1	38,7	144,96
Segundo trimestre	8,4	10,0	84,00	55,5	51,4	107,98
Tercer trimestre	8,8	10,9	80,73	39,0	43,5	89,66
Cuarto trimestre	7,1	8,9	79,78	45,6	41,6	109,62

FUENTE: Ministerio de Trabajo y Asuntos Sociales. Encuesta de coyuntura laboral

*Índice de Feminización.

4.4.3.G. Evolución del índice de feminización de los efectivos laborales con remuneración igual al salario mínimo interprofesional. Años 1998-2005



FUENTE: Ministerio de Trabajo y Asuntos Sociales. Encuesta de coyuntura laboral

4.4.4. Evolución del número de contratos de trabajo registrados según sexo y tipo por grupo de edad en Andalucía. Años 2002-2006

	Menos de 25 años	De 25 a 29 años	De 30 a 39 años	De 40 a 44 años	De 45 y más años	Total
Mujeres						
Año 2002						
Indefinidos	7.536	8.215	8.798	2.257	3.710	30.516
Temporales	311.555	239.632	333.523	126.944	195.687	1.207.341
Formación	9.819	385	864	342	413	11.823
Otros	12.017	10.513	22.701	9.646	16.502	71.379
Total	340.927	258.745	365.886	139.189	216.312	1.321.059
Año 2003						
Indefinidos	8.557	9.646	10.300	2.610	4.551	35.664
Temporales	333.433	262.812	385.759	152.764	244.521	1.379.289
Formación	10.791	467	886	361	372	12.877
Otros	6.020	5.975	13.579	6.200	11.785	43.559
Total	358.801	278.900	410.524	161.935	261.229	1.471.389
Año 2004						
Indefinidos	9.388	10.318	11.360	3.039	5.475	39.580
Temporales	375.038	294.484	423.830	173.914	262.832	1.530.098
Formación	10.474	303	654	279	364	12.074
Otros	5.268	5.399	12.513	5.931	11.463	40.574
Total	400.168	310.504	448.357	183.163	280.134	1.622.326
Año 2005						
Indefinidos	9.157	9.994	12.142	3.490	6.413	41.196
Temporales	394.070	301.182	432.541	181.719	268.649	1.578.161
Formación	9.118	640	1.442	668	539	12.407
Otros	2.561	2.644	6.055	3.172	5.696	20.128
Total	414.906	314.460	452.180	189.049	281.297	1.651.892

CONTINÚA →

4. Mercado de trabajo

4.4.4. Evolución del número de contratos de trabajo registrados según sexo y tipo por grupo de edad en Andalucía. Años 2002-2006

CONTINUACIÓN

	Menos de 25 años	De 25 a 29 años	De 30 a 39 años	De 40 a 44 años	De 45 y más años	Total
Año 2006						
Indefinidos	10.319	11.009	13.828	3.918	6.866	45.940
Temporales	407.407	309.166	455.428	199.001	288.962	1.659.964
Formación	9.515	376	990	499	527	11.907
Otros	1.715	1.846	3.969	2.036	3.477	13.043
Total	428.956	322.397	474.215	205.454	299.832	1.730.854
Hombres						
Año 2002						
Indefinidos	7.336	8.336	11.880	3.338	9.014	39.904
Temporales	489.372	345.278	505.043	181.594	295.092	1.816.379
Formación	17.870	328	448	205	311	19.162
Otros	18.887	11.591	22.021	9.353	17.059	78.911
Total	533.465	365.533	539.392	194.490	321.476	1.954.356
Año 2003						
Indefinidos	8.171	9.204	12.511	3.572	9.559	43.017
Temporales	505.508	362.358	533.073	198.688	333.843	1.933.470
Formación	18.352	288	396	153	262	19.451
Otros	9.904	7.152	14.837	6.407	12.464	50.764
Total	541.935	379.002	560.817	208.820	356.128	2.046.702
Año 2004						
Indefinidos	9.101	10.134	14.230	4.120	10.640	48.225
Temporales	556.608	404.637	580.922	222.737	378.145	2.143.049
Formación	20.310	209	258	122	147	21.046
Otros	9.100	6.556	13.947	6.333	12.250	48.186
Total	595.119	421.536	609.357	233.312	401.182	2.260.506
Año 2005						
Indefinidos	8.555	9.372	14.780	4.474	11.434	48.615
Temporales	555.878	411.179	580.587	222.169	377.875	2.147.688
Formación	19.796	358	567	220	293	21.234
Otros	4.506	3.397	6.987	3.025	6.426	24.341
Total	588.735	424.306	602.921	229.888	396.028	2.241.878
Año 2006						
Indefinidos	9.712	11.124	17.098	5.038	12.581	55.553
Temporales	555.908	416.801	600.326	230.870	399.655	2.203.560
Formación	20.655	242	415	200	311	21.823
Otros	2.352	1.906	3.871	1.648	3.757	13.534
Total	588.627	430.073	621.710	237.756	416.304	2.294.470
IF*						
Año 2002						
Indefinidos	102,73	98,55	74,06	67,62	41,16	76,47
Temporales	63,66	69,40	66,04	69,91	66,31	66,47
Formación	54,95	117,38	192,86	166,83	132,80	61,70
Otros	63,63	90,70	103,09	103,13	96,73	90,46
Total	63,91	70,79	67,83	71,57	67,29	67,60

CONTINÚA →

4.4.4. Evolución del número de contratos de trabajo registrados según sexo y tipo por grupo de edad en Andalucía. Años 2002-2006

CONTINUACIÓN

	Menos de 25 años	De 25 a 29 años	De 30 a 39 años	De 40 a 44 años	De 45 y más años	Total
Año 2003						
Indefinidos	104,72	104,80	82,33	73,07	47,61	82,91
Temporales	65,96	72,53	72,37	76,89	73,24	71,34
Formación	58,80	162,15	223,74	235,95	141,98	66,20
Otros	60,78	83,54	91,52	96,77	94,55	85,81
Total	66,21	73,59	73,20	77,55	73,35	71,89
Año 2004						
Indefinidos	103,15	101,82	79,83	73,76	51,46	82,07
Temporales	67,38	72,78	72,96	78,08	69,51	71,40
Formación	51,57	144,98	253,49	228,69	247,62	57,37
Otros	57,89	82,35	89,72	93,65	93,58	84,20
Total	67,24	73,66	73,58	78,51	69,83	71,77
Año 2005						
Indefinidos	107,04	106,64	82,15	78,01	56,09	84,74
Temporales	70,89	73,25	74,50	81,79	71,09	73,48
Formación	46,06	178,77	254,32	303,64	183,96	58,43
Otros	56,84	77,83	86,66	104,86	88,64	82,69
Total	70,47	74,11	75,00	82,24	71,03	73,68
Año 2006						
Indefinidos	106,25	98,97	80,87	77,77	54,57	82,70
Temporales	73,29	74,18	75,86	86,20	72,30	75,33
Formación	46,07	155,37	238,55	249,50	169,45	54,56
Otros	72,92	96,85	102,53	123,54	92,55	96,37
Total	72,87	74,96	76,28	86,41	72,02	75,44

FUENTE: INEM. Estadística de contratos registrados

*Índice de Feminización.

4.4.5.G. Índice de feminización de los contratos de trabajo registrados según modalidad en Andalucía. Año 2006

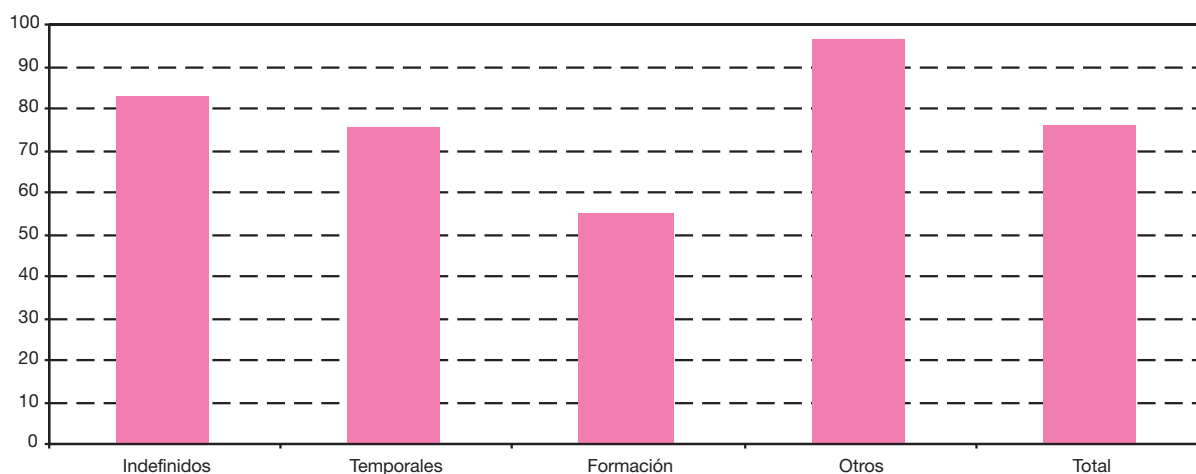

FUENTE: INEM. Estadística de contratos registrados

4. Mercado de trabajo

4.4.6. Número de contratos de trabajo registrados según tipo por sexo, grupo de edad y provincia. Año 2006

	Mujeres					Hombres				
	Menos de 25 años	De 25 a 29 años	De 30 a 39 años	De 40 a 44 años	De 45 y más años	Menos de 25 años	De 25 a 29 años	De 30 a 39 años	De 40 a 44 años	De 45 y más años
Contratos indefinidos ordinarios										
Andalucía										
Andalucía										
Almería	489	535	902	274	319	536	719	1.344	424	558
Cádiz	653	681	1.040	274	288	937	939	2.002	604	813
Córdoba	362	352	516	165	203	555	534	1.068	341	425
Granada	407	407	761	275	242	533	646	1.332	392	432
Huelva	137	210	353	145	152	306	337	721	261	346
Jaén	202	208	428	149	160	420	392	908	336	508
Málaga	1.075	1.284	2.075	602	736	1.660	1.929	3.624	1.106	1.384
Sevilla	1.285	1.388	1.975	450	700	1.583	1.889	4.060	1.046	1.217
Total	4.610	5.065	8.050	2.334	2.800	6.530	7.385	15.059	4.510	5.683
España	51.279	59.749	87.980	25.266	31.791	67.315	85.244	157.201	45.755	53.620
Contratos indefinidos fomento del empleo										
Andalucía										
Almería	485	518	440	132	402	276	268	85	17	547
Cádiz	576	605	629	154	423	306	359	165	28	854
Córdoba	397	410	373	105	320	233	308	109	31	747
Granada	510	618	609	182	485	247	298	98	25	717
Huelva	372	304	291	93	154	129	159	54	14	245
Jaén	303	278	249	80	174	204	177	64	13	349
Málaga	1.462	1.350	1.462	397	1.207	673	711	252	53	1.480
Sevilla	1.469	1.603	1.381	327	743	786	847	352	82	1.549
Total	5.574	5.686	5.434	1.470	3.908	2.854	3.127	1.179	263	6.488
España	57.421	49.892	54.017	15.476	47.974	27.929	25.370	8.509	1.976	62.199
Contratos de minusválidos										
Andalucía										
Almería	2	7	7	4	9	4	10	18	9	25
Cádiz	6	9	22	6	13	10	22	48	18	38
Córdoba	3	6	8	8	6	5	11	33	18	37
Granada	5	14	14	9	11	5	13	30	17	22
Huelva	-	3	7	9	7	4	8	12	7	17
Jaén	1	4	5	6	4	8	4	17	12	19
Málaga	20	13	39	13	29	10	33	57	38	68
Sevilla	10	18	26	6	12	22	25	69	26	39
Total	47	74	128	61	91	68	126	284	145	265
España	444	628	1.211	550	1.237	695	959	2.222	1.059	2.792
Contratos de obra o servicio										
Andalucía										
Almería	11.519	9.878	14.482	5.603	10.575	26.343	26.838	39.054	12.005	17.367
Cádiz	15.941	11.698	14.790	5.456	6.174	44.397	32.451	50.151	18.452	29.769
Córdoba	10.660	9.068	16.654	8.234	13.010	24.749	18.627	29.762	12.953	24.103
Granada	10.768	8.782	11.391	4.437	5.698	24.470	19.422	26.280	10.009	14.995
Huelva	22.249	19.988	35.230	12.139	14.896	28.466	24.789	37.452	12.745	21.247

					IF*	Total			
Menos de 25 años	De 25 a 29 años	De 30 a 39 años	De 40 a 44 años	De 45 y más años					
							Contratos indefinidos ordinarios		
							Andalucía		
91,23	74,41	67,11	64,62	57,17	6.100	Almería			
69,69	72,52	51,95	45,36	35,42	8.231	Cádiz			
65,23	65,92	48,31	48,39	47,76	4.521	Córdoba			
76,36	63,00	57,13	70,15	56,02	5.427	Granada			
44,77	62,31	48,96	55,56	43,93	2.968	Huelva			
48,10	53,06	47,14	44,35	31,50	3.711	Jaén			
64,76	66,56	57,26	54,43	53,18	15.475	Málaga			
81,17	73,48	48,65	43,02	57,52	15.593	Sevilla			
70,60	68,58	53,46	51,75	49,27	62.026	Total			
76,18	70,09	55,97	55,22	59,29	665.200	España			
							Contratos indefinidos fomento del empleo		
							Andalucía		
175,72	193,28	517,65	776,47	73,49	3.170	Almería			
188,24	168,52	381,21	550,00	49,53	4.099	Cádiz			
170,39	133,12	342,20	338,71	42,84	3.033	Córdoba			
206,48	207,38	621,43	728,00	67,64	3.789	Granada			
288,37	191,19	538,89	664,29	62,86	1.815	Huelva			
148,53	157,06	389,06	615,38	49,86	1.891	Jaén			
217,24	189,87	580,16	749,06	81,55	9.047	Málaga			
186,90	189,26	392,33	398,78	47,97	9.139	Sevilla			
195,30	181,84	460,90	558,94	60,23	35.983	Total			
205,60	196,66	634,82	783,20	77,13	350.763	España			
							Contratos de minusválidos		
							Andalucía		
50,00	70,00	38,89	44,44	36,00	95	Almería			
60,00	40,91	45,83	33,33	34,21	192	Cádiz			
60,00	54,55	24,24	44,44	16,22	135	Córdoba			
100,00	107,69	46,67	52,94	50,00	140	Granada			
-	37,50	58,33	128,57	41,18	74	Huelva			
12,50	100,00	29,41	50,00	21,05	80	Jaén			
200,00	39,39	68,42	34,21	42,65	320	Málaga			
45,45	72,00	37,68	23,08	30,77	253	Sevilla			
69,12	58,73	45,07	42,07	34,34	1.289	Total			
63,88	65,48	54,50	51,94	44,31	11.797	España			
							Contratos de obra o servicio		
							Andalucía		
43,73	36,81	37,08	46,67	60,89	173.664	Almería			
35,91	36,05	29,49	29,57	20,74	229.279	Cádiz			
43,07	48,68	55,96	63,57	53,98	167.820	Córdoba			
44,00	45,22	43,34	44,33	38,00	136.252	Granada			
78,16	80,63	94,07	95,25	70,11	229.201	Huelva			

CONTINÚA →

4. Mercado de trabajo

4.4.6. Número de contratos de trabajo registrados según tipo por sexo, grupo de edad y provincia. Año 2006

	Mujeres					Hombres				
	Menos de 25 años	De 25 a 29 años	De 30 a 39 años	De 40 a 44 años	De 45 y más años	Menos de 25 años	De 25 a 29 años	De 30 a 39 años	De 40 a 44 años	De 45 y más años
Jaén	7.158	6.914	13.457	7.079	11.036	20.461	14.625	25.852	12.979	22.658
Málaga	22.460	13.892	17.155	6.615	9.013	52.148	40.790	59.269	20.160	31.775
Sevilla	36.582	30.239	43.902	18.026	25.451	82.827	61.176	86.752	32.584	54.417
Total	137.337	110.459	167.061	67.589	95.853	303.861	238.718	354.572	131.887	216.331
España	661.484	484.952	617.450	229.903	322.103	1.118.799	929.281	1.334.402	443.394	699.454
Contratos eventuales por circunstancias de la producción										
Andalucía										
Almería	17.355	11.029	13.869	4.774	6.151	16.012	12.766	14.992	4.217	5.575
Cádiz	35.340	25.118	36.358	14.123	17.103	35.461	22.803	30.586	11.087	20.609
Córdoba	19.746	15.454	34.949	19.869	31.468	21.713	14.631	28.612	15.427	34.692
Granada	24.841	18.049	28.247	13.647	27.018	24.266	18.970	26.464	10.956	19.030
Huelva	9.789	8.020	10.204	4.169	5.128	9.479	7.072	9.340	3.472	5.943
Jaén	13.644	10.500	20.287	11.138	19.524	22.584	15.952	30.278	15.298	29.323
Málaga	50.125	34.320	45.558	19.682	31.830	43.081	29.484	38.239	13.859	25.459
Sevilla	66.981	45.079	59.158	25.752	33.338	61.159	39.431	49.640	19.364	34.737
Total	237.821	167.569	248.630	113.154	171.560	233.755	161.109	228.151	93.680	175.368
España	1.174.713	776.879	983.612	379.404	520.823	1.216.116	806.942	1.028.446	330.825	514.904
Contratos de interinidad										
Andalucía										
Almería	2.794	2.270	2.965	1.322	1.783	965	743	890	278	378
Cádiz	4.423	4.863	6.700	2.859	3.158	2.452	2.505	3.317	1.056	1.262
Córdoba	1.905	1.997	2.649	1.546	1.857	860	820	881	415	606
Granada	2.625	2.492	3.722	1.727	1.850	1.662	1.881	2.530	764	695
Huelva	1.299	1.574	2.277	1.098	1.100	837	801	907	271	304
Jaén	1.823	1.952	3.818	1.881	1.788	1.062	952	1.212	423	494
Málaga	6.545	6.786	7.828	3.870	4.881	2.939	2.784	3.058	780	1.166
Sevilla	6.882	6.702	9.145	3.823	4.708	3.828	3.654	3.839	1.115	1.234
Total	28.296	28.636	39.104	18.126	21.125	14.605	14.140	16.634	5.102	6.139
España	216.324	203.274	274.095	129.163	191.520	103.132	88.687	97.727	28.412	41.527
Contratos temporales de minusválidos										
Andalucía										
Almería	6	8	15	3	12	16	23	26	17	32
Cádiz	10	11	22	10	23	17	26	65	30	40
Córdoba	5	9	15	3	4	11	13	41	9	31
Granada	21	20	28	14	12	27	36	65	25	52
Huelva	1	7	14	2	9	6	12	28	9	25
Jaén	9	7	12	11	7	10	17	38	14	17
Málaga	18	37	64	24	40	46	59	107	43	60
Sevilla	25	27	58	23	25	39	59	94	33	68
Total	95	126	228	90	132	172	245	464	180	325
España	640	817	1.550	706	1.109	1.245	1.406	3.105	1.560	2.637

IF*					Total	
Menos de 25 años	De 25 a 29 años	De 30 a 39 años	De 40 a 44 años	De 45 y más años		
34,98	47,28	52,05	54,54	48,71	142.219	Jaén
43,07	34,06	28,94	32,81	28,37	273.277	Málaga
44,17	49,43	50,61	55,32	46,77	471.956	Sevilla
45,20	46,27	47,12	51,25	44,31	1.823.668	Total
59,12	52,19	46,27	51,85	46,05	6.841.222	España
Contratos eventuales por circunstancias de la producción						
Andalucía						
108,39	86,39	92,51	113,21	110,33	106.740	Almería
99,66	110,15	118,87	127,38	82,99	248.588	Cádiz
90,94	105,63	122,15	128,79	90,71	236.561	Córdoba
102,37	95,14	106,74	124,56	141,98	211.488	Granada
103,27	113,40	109,25	120,07	86,29	72.616	Huelva
60,41	65,82	67,00	72,81	66,58	188.528	Jaén
116,35	116,40	119,14	142,02	125,02	331.637	Málaga
109,52	114,32	119,17	132,99	95,97	434.639	Sevilla
101,74	104,01	108,98	120,79	97,83	1.830.797	Total
96,60	96,27	95,64	114,68	101,15	7.732.664	España
Contratos de interinidad						
Andalucía						
289,53	305,52	333,15	475,54	471,69	14.388	Almería
180,38	194,13	201,99	270,74	250,24	32.595	Cádiz
221,51	243,54	300,68	372,53	306,44	13.536	Córdoba
157,94	132,48	147,11	226,05	266,19	19.948	Granada
155,20	196,50	251,05	405,17	361,84	10.468	Huelva
171,66	205,04	315,02	444,68	361,94	15.405	Jaén
222,69	243,75	255,98	496,15	418,61	40.637	Málaga
179,78	183,42	238,21	342,87	381,52	44.930	Sevilla
193,74	202,52	235,08	355,27	344,11	191.907	Total
209,75	229,20	280,47	454,61	461,19	1.373.861	España
Contratos temporales de minusválidos						
Andalucía						
37,50	34,78	57,69	17,65	37,50	158	Almería
58,82	42,31	33,85	33,33	57,50	254	Cádiz
45,45	69,23	36,59	33,33	12,90	141	Córdoba
77,78	55,56	43,08	56,00	23,08	300	Granada
16,67	58,33	50,00	22,22	36,00	113	Huelva
90,00	41,18	31,58	78,57	41,18	142	Jaén
39,13	62,71	59,81	55,81	66,67	498	Málaga
64,10	45,76	61,70	69,70	36,76	451	Sevilla
55,23	51,43	49,14	50,00	40,62	2.057	Total
51,41	58,11	49,92	45,26	42,06	14.775	España

CONTINÚA →

4. Mercado de trabajo

4.4.6. Número de contratos de trabajo registrados según tipo por sexo, grupo de edad y provincia. Año 2006

	Mujeres					Hombres				
	Menos de 25 años	De 25 a 29 años	De 30 a 39 años	De 40 a 44 años	De 45 y más años	Menos de 25 años	De 25 a 29 años	De 30 a 39 años	De 40 a 44 años	De 45 y más años
Contratos temporales de inserción										
Andalucía										
Almería	-	4	1	-	-	-	-	-	-	-
Cádiz	5	10	7	5	2	2	1	1	-	-
Córdoba	2	5	2	1	-	2	2	1	-	-
Granada	6	6	12	4	4	2	4	8	2	3
Huelva	1	1	-	-	1	-	-	1	1	-
Jaén	-	-	1	-	-	-	-	-	-	-
Málaga	1	3	2	-	-	2	1	-	-	-
Sevilla	8	9	11	1	3	-	7	6	2	-
Total	23	38	36	11	10	8	15	17	5	3
España	34	59	85	42	78	17	29	46	30	39
Contratos de relevo										
Andalucía										
Almería	8	18	19	5	3	13	19	22	1	5
Cádiz	10	22	23	1	5	25	72	89	20	29
Córdoba	7	18	17	5	10	21	51	48	11	13
Granada	6	16	18	3	5	28	36	34	7	8
Huelva	2	9	7	5	6	10	41	42	15	10
Jaén	6	12	7	1	1	9	25	35	10	4
Málaga	13	29	34	9	8	33	64	69	17	13
Sevilla	32	55	69	14	14	113	166	205	32	42
Total	84	179	194	43	52	252	474	544	113	124
España	1.237	2.428	3.011	974	1.228	4.011	5.904	7.233	1.858	2.322
Contratos de jubilación parcial										
Andalucía										
Almería	-	-	-	-	12	-	-	-	-	67
Cádiz	-	-	-	-	24	-	-	-	-	275
Córdoba	-	-	-	-	31	-	-	-	-	160
Granada	-	-	-	-	35	-	-	-	-	119
Huelva	-	-	-	-	13	-	-	-	-	138
Jaén	-	-	-	-	7	-	-	-	-	75
Málaga	-	-	-	-	56	-	-	-	-	223
Sevilla	-	-	-	-	83	-	-	-	-	412
Total	-	-	-	-	261	-	-	-	-	1.469
España	-	-	-	-	4.847	-	-	-	-	22.507
Contratos de jubilación especial a los 64 años										
Andalucía										
Almería	-	-	1	-	-	3	-	4	-	3
Cádiz	2	1	6	3	4	-	2	11	1	7
Córdoba	-	1	2	-	1	1	3	3	1	1

IF*					Total	
Menos de 25 años	De 25 a 29 años	De 30 a 39 años	De 40 a 44 años	De 45 y más años		
Contratos temporales de inserción						
Andalucía						
np	np	np	np	np	5	Almería
250,00	1.000,00	700,00	np	np	33	Cádiz
100,00	250,00	200,00	np	np	15	Córdoba
300,00	150,00	150,00	200,00	133,33	51	Granada
np	np	-	-	np	5	Huelva
np	np	np	np	np	1	Jaén
50,00	300,00	np	np	np	9	Málaga
np	128,57	183,33	50,00	np	47	Sevilla
287,50	253,33	211,76	220,00	333,33	166	Total
200,00	203,45	184,78	140,00	200,00	459	España
Contratos de relevo						
Andalucía						
61,54	94,74	86,36	500,00	60,00	113	Almería
40,00	30,56	25,84	5,00	17,24	296	Cádiz
33,33	35,29	35,42	45,45	76,92	201	Córdoba
21,43	44,44	52,94	42,86	62,50	161	Granada
20,00	21,95	16,67	33,33	60,00	147	Huelva
66,67	48,00	20,00	10,00	25,00	110	Jaén
39,39	45,31	49,28	52,94	61,54	289	Málaga
28,32	33,13	33,66	43,75	33,33	742	Sevilla
33,33	37,76	35,66	38,05	41,94	2.059	Total
30,84	41,12	41,63	52,42	52,89	30.206	España
Contratos de jubilación parcial						
Andalucía						
np	np	np	np	17,91	79	Almería
np	np	np	np	8,73	299	Cádiz
np	np	np	np	19,38	191	Córdoba
np	np	np	np	29,41	154	Granada
np	np	np	np	9,42	151	Huelva
np	np	np	np	9,33	82	Jaén
np	np	np	np	25,11	279	Málaga
np	np	np	np	20,15	495	Sevilla
np	np	np	np	17,77	1.730	Total
np	np	np	np	21,54	27.354	España
Contratos de jubilación especial a los 64 años						
Andalucía						
-	np	25,00	np	-	11	Almería
np	50,00	54,55	300,00	57,14	37	Cádiz
-	33,33	66,67	-	100,00	13	Córdoba

4. Mercado de trabajo

4.4.6. Número de contratos de trabajo registrados según tipo por sexo, grupo de edad y provincia. Año 2006

	Mujeres					Hombres				
	Menos de 25 años	De 25 a 29 años	De 30 a 39 años	De 40 a 44 años	De 45 y más años	Menos de 25 años	De 25 a 29 años	De 30 a 39 años	De 40 a 44 años	De 45 y más años
Granada	1	-	1	1	1	2	1	2	-	4
Huelva	-	1	2	1	3	1	2	1	4	2
Jaén	-	-	1	1	1	-	-	2	-	-
Málaga	-	1	2	2	2	1	-	1	-	1
Sevilla	1	1	7	2	3	-	4	8	1	3
Total	4	5	22	10	15	8	12	32	7	21
España	52	94	162	85	140	189	199	344	130	213
Contratos en prácticas										
Andalucía										
Almería	302	189	40	4	2	252	197	38	3	1
Cádiz	663	311	37	4	2	510	254	59	3	3
Córdoba	301	135	22	-	1	315	163	19	1	1
Granada	509	370	70	10	5	516	334	80	2	11
Huelva	117	99	15	3	-	167	124	31	-	-
Jaén	187	118	10	1	2	220	119	26	1	-
Málaga	693	344	58	2	3	517	403	67	2	2
Sevilla	1.063	772	117	7	6	1.010	980	168	4	2
Total	3.835	2.338	369	31	21	3.507	2.574	488	16	20
España	25.484	17.500	2.529	182	140	24.135	17.456	2.832	103	100
Contratos en formación										
Andalucía										
Almería	618	29	75	46	20	1.708	16	30	11	14
Cádiz	1.563	37	132	84	104	2.413	33	55	22	27
Córdoba	1.154	40	108	41	38	3.006	31	63	50	51
Granada	1.333	128	245	90	98	3.469	61	97	47	64
Huelva	313	27	99	41	52	849	34	72	29	48
Jaén	753	20	72	57	62	1.812	15	24	6	24
Málaga	1.670	45	134	73	91	3.136	19	27	7	18
Sevilla	2.111	50	125	67	62	4.262	33	47	28	65
Total	9.515	376	990	499	527	20.655	242	415	200	311
España	30.631	1.753	4.138	2.239	3.067	69.937	1.248	1.922	876	1.843
Otros contratos										
Andalucía										
Almería	16	10	9	4	6	23	22	61	5	12
Cádiz	73	92	206	124	141	200	204	418	132	383
Córdoba	194	230	517	294	635	306	253	441	189	514
Granada	135	151	200	85	182	93	142	244	44	111
Huelva	90	210	508	150	144	48	69	200	47	46
Jaén	534	491	1.181	769	1.416	1.055	662	1.467	669	1.565
Málaga	149	80	83	38	46	115	94	120	40	56
Sevilla	524	582	1.265	572	907	512	460	920	522	1.070
Total	1.715	1.846	3.969	2.036	3.477	2.352	1.906	3.871	1.648	3.757
España	9.874	13.239	19.516	8.186	12.510	8.980	9.116	15.899	6.732	15.211

FUENTE: INEM. Estadística de contratos registrados

*Índice de Feminización.

					Total	
IF*						
Menos de 25 años	De 25 a 29 años	De 30 a 39 años	De 40 a 44 años	De 45 y más años		
50,00	-	50,00	np	25,00	13	Granada
-	50,00	200,00	25,00	150,00	17	Huelva
np	np	50,00	np	np	5	Jaén
-	np	200,00	np	200,00	10	Málaga
np	25,00	87,50	200,00	100,00	30	Sevilla
50,00	41,67	68,75	142,86	71,43	136	Total
27,51	47,24	47,09	65,38	65,73	1.608	España
Contratos en prácticas						
						Andalucía
119,84	95,94	105,26	133,33	200,00	1.028	Almería
130,00	122,44	62,71	133,33	66,67	1.846	Cádiz
95,56	82,82	115,79	-	100,00	958	Córdoba
98,64	110,78	87,50	500,00	45,45	1.907	Granada
70,06	79,84	48,39	np	np	556	Huelva
85,00	99,16	38,46	100,00	np	684	Jaén
134,04	85,36	86,57	100,00	150,00	2.091	Málaga
105,25	78,78	69,64	175,00	300,00	4.129	Sevilla
109,35	90,83	75,61	193,75	105,00	13.199	Total
105,59	100,25	89,30	176,70	140,00	90.461	España
Contratos en formación						
						Andalucía
36,18	181,25	250,00	418,18	142,86	2.567	Almería
64,77	112,12	240,00	381,82	385,19	4.470	Cádiz
38,39	129,03	171,43	82,00	74,51	4.582	Córdoba
38,43	209,84	252,58	191,49	153,13	5.632	Granada
36,87	79,41	137,50	141,38	108,33	1.564	Huelva
41,56	133,33	300,00	950,00	258,33	2.845	Jaén
53,25	236,84	496,30	1.042,86	505,56	5.220	Málaga
49,53	151,52	265,96	239,29	95,38	6.850	Sevilla
46,07	155,37	238,55	249,50	169,45	33.730	Total
43,80	140,46	215,30	255,59	166,41	117.654	España
Otros contratos						
						Andalucía
69,57	45,45	14,75	80,00	50,00	168	Almería
36,50	45,10	49,28	93,94	36,81	1.973	Cádiz
63,40	90,91	117,23	155,56	123,54	3.573	Córdoba
145,16	106,34	81,97	193,18	163,96	1.387	Granada
187,50	304,35	254,00	319,15	313,04	1.512	Huelva
50,62	74,17	80,50	114,95	90,48	9.809	Jaén
129,57	85,11	69,17	95,00	82,14	821	Málaga
102,34	126,52	137,50	109,58	84,77	7.334	Sevilla
72,92	96,85	102,53	123,54	92,55	26.577	Total
109,96	145,23	122,75	121,60	82,24	119.263	España

4. Mercado de trabajo

4.4.7. Evolución de los accidentes en jornada de trabajo con baja según gravedad y sexo del trabajador accidentado en Andalucía. Años 2000-2005

	2000	2001	2002	2003	2004	2005
Leves						
Mujeres	21.269	23.813	24.208	25.080	25.596	26.094
Hombres	115.147	118.320	123.414	116.062	122.321	127.730
IF*	18,47	20,13	19,62	21,61	20,93	20,43
Graves						
Mujeres	320	308	309	255	297	243
Hombres	2.340	2.424	2.334	2.382	2.255	1.961
IF*	13,68	12,71	13,24	10,71	13,17	12,39
Mortales						
Mujeres	3	1	2	6	3	3
Hombres	135	157	150	146	147	140
IF*	2,22	0,64	1,33	4,11	2,04	2,14
Total						
Mujeres	21.592	24.122	24.519	25.341	25.896	26.340
Hombres	117.622	120.901	125.898	118.590	124.723	129.831
IF*	18,36	19,95	19,48	21,37	20,76	20,29

FUENTE: Ministerio de Trabajo y Asuntos Sociales

*Índice de Feminización.

4.4.8. Accidentes en jornada de trabajo con baja según sexo y grupo de edad del trabajador accidentado por gravedad en Andalucía. Años 2004-2005

	Leves	Graves	Mortales	Total
Año 2004				
Mujeres				
De 16 a 19 años	1.406	9	-	1.415
De 20 a 24 años	4.385	27	-	4.412
De 25 a 54 años	18.525	220	2	18.747
De 55 y más años	1.280	41	1	1.322
Total	25.596	297	3	25.896
Hombres				
De 16 a 19 años	8.051	106	1	8.158
De 20 a 24 años	20.946	249	14	21.209
De 25 a 54 años	86.833	1.660	110	88.603
De 55 y más años	6.491	240	22	6.753
Total	122.321	2.255	147	124.723
IF*				
De 16 a 19 años	17,46	8,49	-	17,34
De 20 a 24 años	20,93	10,84	-	20,80
De 25 a 54 años	21,33	13,25	1,82	21,16
De 55 y más años	19,72	17,08	4,55	19,58
Total	20,93	13,17	2,04	20,76
Año 2005				
Mujeres				
De 16 a 19 años	1.190	4	-	1.194
De 20 a 24 años	4.204	19	1	4.224
De 25 a 54 años	19.376	195	2	19.573
De 55 y más años	1.324	25	-	1.349
Total	26.094	243	3	26.340
Hombres				
De 16 a 19 años	7.938	64	2	8.004
De 20 a 24 años	21.397	200	15	21.612
De 25 a 54 años	91.627	1.497	96	93.220
De 55 y más años	6.768	200	27	6.995
Total	127.730	1.961	140	129.831
IF*				
De 16 a 19 años	14,99	6,25	-	14,92
De 20 a 24 años	19,65	9,50	7	19,54
De 25 a 54 años	21,15	13,03	2,08	21,00
De 55 y más años	19,56	12,50	-	19,29
Total	20,43	12,39	2,14	20,29

FUENTE: Ministerio de Trabajo y Asuntos Sociales

*Índice de Feminización.

4. Mercado de trabajo

4.4.9. Evolución del número de jornadas no trabajadas por accidentes en jornada de trabajo con baja, según sector de actividad y sexo por gravedad en Andalucía. Años 1999-2004

	1999				2000				2001			
	Leves	Graves	Mortales	Total	Leves	Graves	Mortales	Total	Leves	Graves	Mortales	Total
Agricultura												
Mujeres	66.360	2.334	-	68.694	55.005	2.329	-	57.334	68.152	3.719	-	71.871
Hombres	279.566	16.859	6	296.431	228.160	18.014	3	246.177	217.518	19.661	20	237.199
IF*	23,74	13,84	-	23,17	24,11	12,93	-	23,29	31,33	18,92	-	30,30
Industria												
Mujeres	46.923	1.661	-	48.584	47.592	1.896	-	49.488	43.817	1.524	-	45.341
Hombres	545.108	32.584	4	577.696	520.860	39.062	-	559.922	500.545	36.393	135	537.073
IF*	8,61	5,10	-	8,41	9,14	4,85	np	8,84	8,75	4,19	-	8,44
Construcción												
Mujeres	13.988	460	-	14.448	14.619	565	-	15.184	14.040	133	-	14.173
Hombres	735.267	43.697	2	778.966	771.395	57.279	8	828.682	852.465	62.748	163	915.376
IF*	1,90	1,05	-	1,85	1,90	0,99	-	1,83	1,65	0,21	-	1,55
Servicios												
Mujeres	317.993	12.796	2	330.791	377.360	17.258	-	394.618	417.623	14.241	-	431.864
Hombres	844.819	59.231	18	904.068	871.073	67.110	4	938.187	897.674	62.760	197	960.631
IF*	37,64	21,60	11,11	36,59	43,32	25,72	-	42,06	46,52	22,69	-	44,96

FUENTE: Ministerio de Trabajo y Asuntos Sociales

*Índice de Feminización.

2002				2003				2004				
Leves	Graves	Mortales	Total	Leves	Graves	Mortales	Total	Leves	Graves	Mortales	Total	
65.418	2.742	-	68.160	68.983	1.204	28	70.215	67.849	3.389	-	71.238	Agricultura
213.737	16.945	-	230.682	170.915	11.983	291	183.189	176.355	15.973	36	192.364	Mujeres
30,61	16,18	np	29,55	40,36	10,05	9,62	38,33	38,47	21,22	-	37,03	Hombres
												IF*
48.650	2.706	-	51.356	52.898	1.341	-	54.239	50.964	3.416	-	54.380	Industria
517.463	33.316	-	550.779	499.134	40.960	260	540.354	474.179	39.745	31	513.955	Mujeres
9,40	8,12	np	9,32	10,60	3,27	-	10,04	10,75	8,59	-	10,58	Hombres
												IF*
15.172	486	-	15.658	15.727	1.279	56	17.062	10.628	804	-	11.432	Construcción
936.062	65.595	21	1.001.678	886.716	79.094	652	966.462	864.527	98.412	48	962.987	Mujeres
1,62	0,74	-	1,56	1,77	1,62	8,59	1,77	1,23	0,82	-	1,19	Hombres
												IF*
417.409	14.348	-	431.757	423.342	11.640	30	435.012	402.360	15.207	3	417.570	Servicios
949.688	60.085	5	1.009.778	866.858	67.125	976	934.959	802.991	75.121	216	878.328	Mujeres
43,95	23,88	-	42,76	48,84	17,34	3,07	46,53	50,11	20,24	1,39	47,54	Hombres
												IF*

4. Mercado de trabajo

4.5. Salarios

4.5.1. Ganancia anual media según sexo y ocupación (grupos principales de la CNO-94) por grupo de edad de los trabajadores en Andalucía. Año 2002 (euros)

	Menos de 25 años	De 25 a 44 años	De 45 y más años	Total
Mujeres				
Dirección de las administraciones públicas y de empresas de diez o más asalariados	-	34.174,13	39.952,39	35.619,35
Profesiones asociadas a titulaciones de segundo y tercer ciclo universitario y afines	13.168,79	23.161,50	42.651,88	26.532,53
Profesiones asociadas a titulaciones de primer ciclo universitario y afines	13.862,00	23.432,79	24.359,88	23.251,13
Técnicos y profesionales de apoyo	10.186,99	17.541,90	22.487,51	18.014,45
Empleados de tipo administrativo	9.621,91	13.490,46	21.578,98	13.861,30
Trabajadores de los servicios de restauración y de servicios personales	7.646,02	11.874,58	15.810,96	12.387,49
Trabajadores de los servicios de protección y seguridad	-	13.246,21	-	12.754,73
Dependientes de comercio y asimilados	9.301,76	11.915,79	15.261,49	11.271,98
Trabajadores cualificados en la agricultura y la pesca	-	-	-	-
Trabajadores cualificados de la construcción, excepto los operarios de maquinaria	9.044,51	11.464,94	-	11.255,36
Trabajadores cualificados de las industrias extractivas, de la metalurgia, la construcción de maquinaria y asimilados	-	12.671,03	21.717,59	15.105,97
Trabajadores cualificados de industrias de artes gráficas, textil y de la confección, de la elaboración de alimentos y otros asimilados	10.103,03	10.058,80	15.062,14	10.982,71
Operadores de instalaciones industriales, de maquinaria fija; montadores y ensambladores	9.933,81	11.224,00	17.908,50	12.280,21
Conductores y operadores de maquinaria móvil	-	-	-	13.111,80
Trabajadores no cualificados en servicios (excepto transporte)	5.463,00	7.830,24	8.777,96	8.060,09
Peones de la agricultura, pesca, construcción, industrias manufactureras y transporte	9.861,20	10.702,66	14.158,51	10.746,96
Total	9.169,30	14.434,39	17.692,84	14.478,80
Hombres				
Dirección de las administraciones públicas y de empresas de diez o más asalariados	-	42.636,80	53.919,16	48.653,47
Profesiones asociadas a titulaciones de segundo y tercer ciclo universitario y afines	-	30.746,68	41.281,80	34.833,04
Profesiones asociadas a titulaciones de primer ciclo universitario y afines	17.799,20	26.928,92	30.270,27	27.631,97
Técnicos y profesionales de apoyo	13.087,94	23.370,35	31.285,39	25.887,96
Empleados de tipo administrativo	11.267,72	18.053,56	27.684,19	20.415,94
Trabajadores de los servicios de restauración y de servicios personales	9.616,92	13.917,86	17.762,77	14.437,83
Trabajadores de los servicios de protección y seguridad	11.773,69	16.682,36	17.394,58	16.432,22
Dependientes de comercio y asimilados	10.396,14	17.652,08	23.030,97	18.051,06
Trabajadores cualificados en la agricultura y la pesca	-	14.214,09	14.156,76	14.163,16
Trabajadores cualificados de la construcción, excepto los operarios de maquinaria	12.457,53	14.956,37	16.100,57	14.865,27
Trabajadores cualificados de las industrias extractivas, de la metalurgia, la construcción de maquinaria y asimilados	13.893,88	18.190,26	22.399,94	19.020,98
Trabajadores cualificados de industrias de artes gráficas, textil y de la confección, de la elaboración de alimentos y otros asimilados	10.629,43	14.009,12	18.016,65	14.694,16
Operadores de instalaciones industriales, de maquinaria fija; montadores y ensambladores	12.767,89	17.462,31	23.690,14	18.679,27
Conductores y operadores de maquinaria móvil	11.277,75	15.054,36	18.090,96	15.580,42
Trabajadores no cualificados en servicios (excepto transporte)	9.709,18	13.846,63	15.500,92	14.007,70
Peones de la agricultura, pesca, construcción, industrias manufactureras y transporte	11.388,56	12.925,72	14.443,15	12.678,94
Total	11.929,38	18.318,81	24.618,92	19.404,43
IG*				
Dirección de las administraciones públicas y de empresas de diez o más asalariados	np	80,15	74,10	73,21
Profesiones asociadas a titulaciones de segundo y tercer ciclo universitario y afines	np	75,33	103,32	76,17
Profesiones asociadas a titulaciones de primer ciclo universitario y afines	77,88	87,02	80,47	84,15
Técnicos y profesionales de apoyo	77,83	75,06	71,88	69,59
Empleados de tipo administrativo	85,39	74,72	77,95	67,89
Trabajadores de los servicios de restauración y de servicios personales	79,51	85,32	89,01	85,80
Trabajadores de los servicios de protección y seguridad	-	79,40	-	77,62
Dependientes de comercio y asimilados	89,47	67,50	66,27	62,44
Trabajadores cualificados en la agricultura y la pesca	np	-	-	-
Trabajadores cualificados de la construcción, excepto los operarios de maquinaria	72,60	76,66	-	75,72
Trabajadores cualificados de las industrias extractivas, de la metalurgia, la construcción de maquinaria y asimilados	-	69,66	96,95	79,42
Trabajadores cualificados de industrias de artes gráficas, textil y de la confección, de la elaboración de alimentos y otros asimilados	95,05	71,80	83,60	74,74
Operadores de instalaciones industriales, de maquinaria fija; montadores y ensambladores	77,80	64,28	75,59	65,74
Conductores y operadores de maquinaria móvil	-	-	-	84,16
Trabajadores no cualificados en servicios (excepto transporte)	56,27	56,55	56,63	57,54
Peones de la agricultura, pesca, construcción, industrias manufactureras y transporte	86,59	82,80	98,03	84,76
Total	76,86	78,80	71,87	74,62

FUENTE: INE. Encuesta de estructura salarial 2002

*Índice ganancial: 'ganancia anual media de las mujeres' * 100 / 'ganancia anual media de los hombres'.

4.5.2. Ganancia anual media según estudios realizados por sexo y tipo de contrato de los trabajadores en Andalucía. Año 2002 (euros)

	Mujeres			Hombres			IG*		
	Duración indefinida	Duración determinada	Total	Duración indefinida	Duración determinada	Total	Duración indefinida	Duración determinada	Total
Sin estudios	12.858,23	-	11.049,50	19.003,52	12.781,49	15.977,80	67,66	-	69,16
Educación primaria completa	11.480,80	7.502,09	9.995,34	19.564,65	13.593,06	16.565,32	58,68	55,19	60,34
Primera parte de estudios secundarios	12.087,04	7.978,34	10.417,63	17.902,01	13.462,35	16.073,13	67,52	59,26	64,81
Segunda parte de estudios secundarios	17.471,83	9.240,73	15.309,43	24.762,52	14.156,96	22.892,21	70,56	65,27	66,88
Fomación profesional de grado medio o equivalente	14.692,66	9.202,43	13.817,64	20.513,00	14.403,60	18.866,37	71,63	63,89	73,24
Fomación profesional de grado superior o equivalente	16.449,37	9.702,56	14.543,05	23.561,76	13.550,07	21.235,61	69,81	71,61	68,48
Diplomados universitarios	22.706,46	15.089,23	20.851,52	29.212,34	19.774,77	27.270,57	77,73	76,31	76,46
Licenciados universitarios y doctores	28.029,57	16.644,81	23.763,69	38.561,81	19.163,60	33.799,08	72,69	86,86	70,31
Total	16.542,97	10.053,06	14.478,80	22.592,91	14.086,17	19.404,43	73,22	71,37	74,62

FUENTE: INE. Encuesta de estructura salarial 2002

*Índice ganancial: 'ganancia anual media de las mujeres' * 100 / 'ganancia anual media de los hombres'.

4.5.3. Ganancia anual media según rama de actividad (secciones CNAE-93) por sexo y tipo de jornada de los trabajadores en Andalucía. Año 2002 (euros)

	Mujeres			Hombres			IG*		
	Tiempo completo	Tiempo parcial	Total	Tiempo completo	Tiempo parcial	Total	Tiempo completo	Tiempo parcial	Total
Industrias extractivas	26.313,39	-	25.663,40	20.160,02	-	19.715,28	130,52	np	130,17
Industria manufacturera	15.069,56	5.618,13	13.641,93	20.624,24	6.287,48	20.347,53	73,07	89,35	67,04
Producción y distribución de energía eléctrica, gas y agua	24.152,24	-	22.976,98	30.122,94	-	30.035,34	80,18	np	76,50
Construcción	15.987,15	5.343,06	13.388,45	15.410,59	15.708,04	15.416,70	103,74	34,01	86,84
Comercio, reparación de vehículos a motor, motocicletas y ciclomotores y artículos personales y de uso doméstico	12.990,46	8.983,59	11.580,99	18.024,61	15.093,85	17.824,82	72,07	59,52	64,97
Hostelería	13.453,56	6.141,68	11.386,70	16.294,41	5.091,31	14.763,59	82,57	120,63	77,13
Transporte, almacenamiento y comunicaciones	19.434,03	6.618,20	17.366,19	21.170,20	8.361,68	20.880,68	91,80	79,15	83,17
Intermediación financiera	26.512,17	8.424,43	26.059,68	36.805,98	-	36.544,46	72,03	np	71,31
Actividades inmobiliarias y de alquiler, servicios empresariales	14.079,71	4.487,66	8.980,91	19.100,52	10.052,05	18.453,63	73,71	44,64	48,67
Educación	19.371,13	9.343,46	17.038,12	21.712,38	8.949,33	18.866,84	89,22	104,40	90,31
Actividades sanitarias y veterinarias, servicios sociales	20.252,12	7.101,13	19.581,70	27.248,36	10.680,82	26.957,41	74,32	66,48	72,64
Otras actividades sociales y de servicios prestados a la comunidad; servicios personales	17.093,63	6.652,22	14.034,41	20.310,82	7.856,65	19.265,91	84,16	84,67	72,85
Total	17.270,83	6.479,70	14.478,80	19.837,96	10.545,66	19.404,43	87,06	61,44	74,62

FUENTE: INE. Encuesta de estructura salarial 2002

*Índice ganancial: 'ganancia anual media de las mujeres' * 100 / 'ganancia anual media de los hombres'.

4. Mercado de trabajo

4.5.4. Asalariados, percepciones salariales y salarios según sexo por provincia. Años 2004-2005

	Andalucía	Almería	Cádiz	Córdoba	Granada	Huelva	Jaén	Málaga	Sevilla	España
Año 2004										
Mujeres										
Asalariadas	1.242.586	98.227	165.777	128.279	135.981	81.888	99.380	232.059	300.995	7.210.025
Número de percepciones salariales	1.739.620	133.589	222.141	191.136	180.855	116.281	149.070	308.638	436.443	9.517.233
Salarios (miles de euros)	12.109.744	947.344	1.628.412	1.133.697	1.401.239	680.758	828.840	2.464.941	3.024.514	89.573.752
Salario medio anual (euros)	9.746	9.644	9.823	8.838	10.305	8.313	8.340	10.622	10.048	12.424
Percepciones por persona	1,40	1,36	1,34	1,49	1,33	1,42	1,50	1,33	1,45	1,32
Asalariadas (porcentaje)	100,00	7,91	13,34	10,32	10,94	6,59	8,00	18,68	24,22	
Salarios (porcentaje)	100,00	7,82	13,45	9,36	11,57	5,62	6,84	20,36	24,98	
Hombres										
Asalariados	1.841.746	145.744	289.128	180.291	187.608	119.463	150.091	329.558	439.863	10.110.739
Número de percepciones salariales	2.725.784	221.531	419.236	268.634	260.775	181.584	244.648	461.381	664.193	13.851.712
Salarios (miles de euros)	27.302.164	1.939.016	4.450.075	2.504.086	2.827.067	1.662.116	1.911.352	5.154.478	6.853.975	181.633.275
Salario medio anual (euros)	14.824	13.304	15.391	13.889	15.069	13.913	12.735	15.641	15.582	17.964
Percepciones por persona	1,48	1,52	1,45	1,49	1,39	1,52	1,63	1,40	1,51	1,37
Asalariados (porcentaje)	100,00	7,91	15,70	9,79	10,19	6,49	8,15	17,89	23,88	
Salarios (porcentaje)	100,00	7,10	16,30	9,17	10,35	6,09	7,00	18,88	25,10	
Año 2005										
Mujeres										
Asalariadas	1.322.607	112.019	175.466	132.988	144.029	87.386	101.968	251.159	317.592	7.660.844
Número de percepciones salariales	1.851.650	150.105	236.879	198.152	191.559	124.962	152.952	336.553	457.332	10.265.531
Salarios (miles de euros)	13.367.221	1.072.992	1.787.069	1.230.285	1.539.189	755.954	887.397	2.757.611	3.336.724	98.061.405
Salario medio anual (euros)	10.107	9.579	10.185	9.251	10.687	8.651	8.703	10.980	10.506	12.800
Percepciones por persona	1,40	1,34	1,35	1,49	1,33	1,43	1,50	1,34	1,44	1,34
Asalariadas (porcentaje)	100,00	8,47	13,27	10,05	10,89	6,61	7,71	18,99	24,01	
Salarios (porcentaje)	100,00	8,03	13,37	9,20	11,51	5,66	6,64	20,63	24,96	
Hombres										
Asalariados	1.948.823	175.106	298.584	186.653	198.899	126.683	154.163	352.795	455.940	10.699.026
Número de percepciones salariales	2.864.770	255.655	435.933	281.846	278.459	191.291	251.286	493.913	683.910	14.657.666
Salarios (miles de euros)	29.756.218	2.195.266	4.767.451	2.703.815	3.105.092	1.796.972	2.054.032	5.666.004	7.467.585	196.018.041
Salario medio anual (euros)	15.269	12.537	15.967	14.486	15.611	14.185	13.324	16.060	16.378	18.321
Percepciones por persona	1,47	1,46	1,46	1,51	1,40	1,51	1,63	1,40	1,50	1,37
Asalariados (porcentaje)	100,00	8,99	15,32	9,58	10,21	6,50	7,91	18,10	23,40	
Salarios (porcentaje)	100,00	7,38	16,02	9,09	10,44	6,04	6,90	19,04	25,10	

FUENTE: Agencia Estatal de la Administración Tributaria. Mercado de trabajo y pensiones en las fuentes tributarias. WEB

4.5.5.G. Índice salarial^a según tramo^b de salario en Andalucía. Años 2000 y 2005

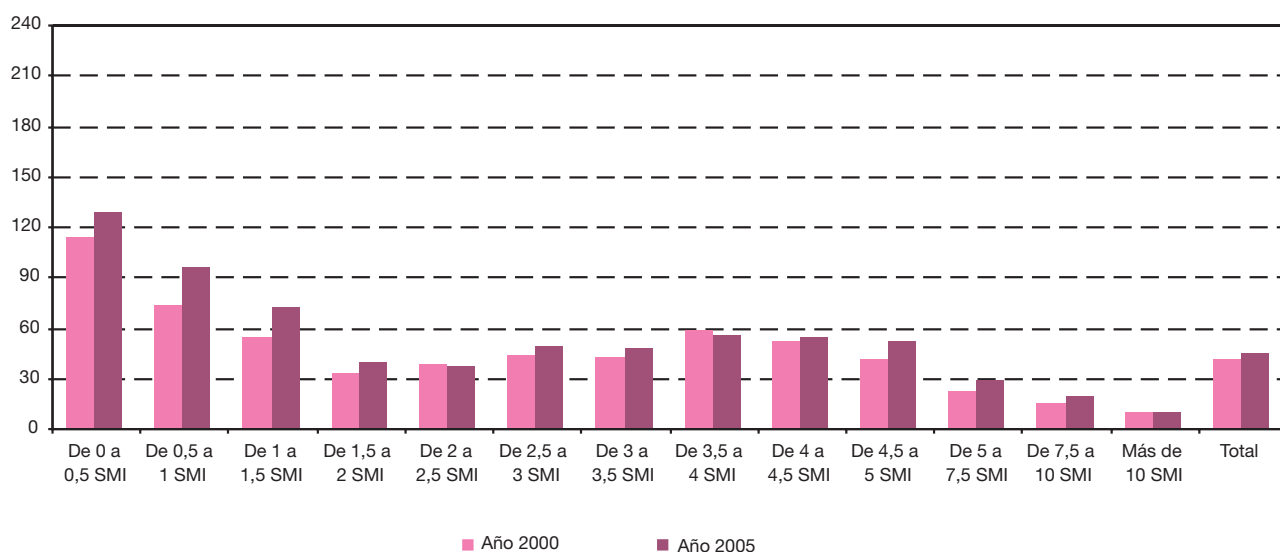

FUENTE: Agencia Estatal de la Administración Tributaria. Mercado de trabajo y pensiones en las fuentes tributarias. WEB

^aÍndice salarial: 'volumen de salario de las mujeres' *100 / 'volumen de salario de los hombres'.

^bLos tramos de salario se especifican en términos de múltiplos del Salario Mínimo Interprofesional (SMI). El SMI del año 2000 ascendió a 5.947,00 euros anuales y el de 2005 a 7.182,00 euros anuales.

4.5.6. Asalariados, percepciones salariales y salarios según sexo y tramo* de salario en Andalucía. Años 2004-2005

	Asalariados	Nº de percepciones salariales	Salario (miles de euros)	Salario medio anual (euros)	Percepciones por persona
Año 2004					
Mujeres					
De 0 a 0,5 SMI	438.274	657.411	589.456	1.345	1,50
De 0,5 a 1 SMI	191.807	316.482	942.904	4.916	1,65
De 1 a 1,5 SMI	149.318	215.018	1.234.502	8.268	1,44
De 1,5 a 2 SMI	128.242	164.150	1.485.567	11.584	1,28
De 2 a 2,5 SMI	89.054	105.974	1.327.114	14.902	1,19
De 2,5 a 3 SMI	62.206	72.159	1.132.813	18.211	1,16
De 3 a 3,5 SMI	47.234	53.847	1.024.905	21.698	1,14
De 3,5 a 4 SMI	37.497	41.997	936.354	24.971	1,12
De 4 a 4,5 SMI	34.735	37.861	974.183	28.046	1,09
De 4,5 a 5 SMI	27.389	30.128	865.332	31.594	1,10
De 5 a 7,5 SMI	30.311	34.858	1.174.635	38.753	1,15
De 7,5 a 10 SMI	4.999	5.949	281.235	56.258	1,19
Más de 10 SMI	1.520	2.052	140.744	92.595	1,35
Total	1.242.586	1.739.620	12.109.744	9.746	1,40

CONTINÚA →

4. Mercado de trabajo

4.5.6. Asalariados, percepciones salariales y salarios según sexo y tramo* de salario en Andalucía. Años 2004-2005

	Asalariados	Nº de percepciones salariales	Salario (miles de euros)	Salario medio anual (euros)	Percepciones por persona
Hombres					
De 0 a 0,5 SMI	300.733	454.107	432.787	1.439	1,51
De 0,5 a 1 SMI	198.860	379.823	990.871	4.983	1,91
De 1 a 1,5 SMI	211.573	382.947	1.769.176	8.362	1,81
De 1,5 a 2 SMI	302.953	466.548	3.569.943	11.784	1,54
De 2 a 2,5 SMI	269.452	358.371	3.978.563	14.765	1,33
De 2,5 a 3 SMI	132.417	164.197	2.404.767	18.161	1,24
De 3 a 3,5 SMI	98.806	125.484	2.137.838	21.637	1,27
De 3,5 a 4 SMI	76.479	92.540	1.902.869	24.881	1,21
De 4 a 4,5 SMI	60.304	70.556	1.699.633	28.184	1,17
De 4,5 a 5 SMI	49.631	57.076	1.566.576	31.564	1,15
De 5 a 7,5 SMI	99.995	116.994	3.949.030	39.492	1,17
De 7,5 a 10 SMI	26.195	31.696	1.484.165	56.658	1,21
Más de 10 SMI	14.348	17.792	1.415.944	98.686	1,24
Total	1.841.746	2.725.784	27.302.164	14.824	1,48
Año 2005					
Mujeres					
De 0 a 0,5 SMI	471.419	707.129	665.681	1.412	1,50
De 0,5 a 1 SMI	208.901	342.598	1.109.309	5.310	1,64
De 1 a 1,5 SMI	166.981	240.453	1.489.091	8.918	1,44
De 1,5 a 2 SMI	135.944	172.649	1.692.325	12.449	1,27
De 2 a 2,5 SMI	95.282	111.480	1.526.248	16.018	1,17
De 2,5 a 3 SMI	64.012	72.974	1.256.524	19.630	1,14
De 3 a 3,5 SMI	48.816	54.674	1.137.120	23.294	1,12
De 3,5 a 4 SMI	42.379	46.193	1.145.478	27.029	1,09
De 4 a 4,5 SMI	31.318	34.450	953.942	30.460	1,10
De 4,5 a 5 SMI	24.487	26.691	828.420	33.831	1,09
De 5 a 7,5 SMI	26.966	30.741	1.134.626	42.076	1,14
De 7,5 a 10 SMI	4.693	5.491	284.563	60.638	1,17
Más de 10 SMI	1.410	1.706	143.894	102.053	1,21
Total	1.322.607	1.851.650	13.367.221	10.107	1,40
Hombres					
De 0 a 0,5 SMI	340.582	504.061	521.254	1.530	1,48
De 0,5 a 1 SMI	216.233	406.518	1.161.922	5.373	1,88
De 1 a 1,5 SMI	232.301	418.142	2.096.622	9.025	1,80
De 1,5 a 2 SMI	342.616	524.202	4.351.419	12.701	1,53
De 2 a 2,5 SMI	266.711	352.059	4.235.899	15.882	1,32
De 2,5 a 3 SMI	132.805	164.678	2.602.185	19.594	1,24
De 3 a 3,5 SMI	102.907	128.634	2.397.811	23.301	1,25
De 3,5 a 4 SMI	77.251	91.929	2.076.224	26.876	1,19
De 4 a 4,5 SMI	58.737	68.722	1.789.268	30.462	1,17
De 4,5 a 5 SMI	47.788	54.956	1.624.240	33.989	1,15
De 5 a 7,5 SMI	93.224	109.072	3.975.174	42.641	1,17
De 7,5 a 10 SMI	24.502	28.912	1.497.870	61.133	1,18
Más de 10 SMI	13.166	16.326	1.426.330	108.334	1,24
Total	1.948.823	2.864.770	29.756.218	15.269	1,47

FUENTE: Agencia Estatal de la Administración Tributaria. Mercado de trabajo y pensiones en las fuentes tributarias. WEB

*Los tramos de salario se especifican en términos de múltiplos del Salario Mínimo Interprofesional (SMI). El SMI de 2004 ascendió a 6.659,10 euros anuales y el de 2005 a 7.182,00 euros anuales.

5. Salud y sanidad

Índice del capítulo 5

Introducción	369
Fuentes y metodología	371
Conceptos y definiciones	375
5.1. Recursos humanos	377
5.1.1. Evolución de los profesionales sanitarios colegiados según tipo y sexo. Años 1999-2005.	377
5.1.2. Profesionales sanitarios colegiados según tipo y sexo por provincia. Año 2005.	378
5.1.3. Personal del Servicio Andaluz de Salud según grupo y sexo por provincia. Año 2005	379
5.1.4. Personal de la Consejería de Salud según sexo por categoría y provincia. Año 2003	381
5.1.5. Dotación de personal sanitario y no sanitario en los hospitales andaluces según categoría profesional y sexo por provincia. Año 2002	382
5.1.6. Estructura del personal de las empresas públicas hospitalarias de Andalucía según categoría profesional por sexo. Año 2003.	383
5.1.7. Distribución de los donantes de órganos por grupo de edad, sexo y provincia. Año 2005.	384
5.1.8. Distribución de los donantes de sangre según grupo de edad y sexo por provincia. Año 2005	384
5.2. Patrones de morbilidad	385
5.2.1. Casos registrados de enfermedades de declaración obligatoria según tipo y sexo por provincia. Año 2004 ..	385
5.2.2.G. Evolución del número de casos de SIDA diagnosticados en Andalucía por sexo y año de diagnóstico. Años 1986-2004	388
5.2.3.G. Evolución del índice de feminización en el número de casos de SIDA diagnosticados en Andalucía por año de diagnóstico. Años 1986-2004	388
5.2.4. Casos de SIDA diagnosticados en Andalucía según categoría de transmisión y sexo por provincia. Año 2004	389
5.2.5. Casos de SIDA diagnosticados en Andalucía según grupo de edad y sexo por provincia. Año 2004.	390
5.2.6. Casos admitidos a tratamiento según droga de consumo principal por grupo de edad y sexo en Andalucía. Año 2005	390
5.2.7.G. Evolución de la cobertura del programa de detección precoz del cáncer de mama en Andalucía. Años 1995-2005	391
5.2.8. Cobertura del programa de planificación familiar por provincia. Año 2005	391
5.2.9. Evolución de la cobertura de embarazo, parto y puerperio por programa y provincia. Años 2001-2005	392
5.2.10.G. Evolución de la cobertura de embarazo, parto y puerperio en Andalucía. Años 1991-2005	393
5.2.11. Evolución de la interrupción voluntaria del embarazo por nivel de instrucción y provincia de residencia. Años 1998-2004	393
5.2.12. Evolución de la interrupción voluntaria del embarazo por grupo de edad y provincia de residencia. Años 1998-2004	395
5.2.13. Evolución de la tasa bruta de interrupción voluntaria del embarazo por provincia. Años 1993-2004	397
5.2.14. Evolución de la actividad asistencial tocoginecológica en los hospitales del SAS por provincia. Año 2005 ..	397
5.2.15. Pacientes dados de alta en hospitales del SAS según grupo de edad y sexo por provincia. Año 2004	398

5.2.16.	Pacientes dados de alta en hospitales del SAS según grupo de diagnóstico y sexo por provincia. Año 2004	399
5.2.17.	Evolución de la incapacidad permanente según grupo de edad por sexo y provincia. Años 2001-2005	401
5.3.	Patrones de mortalidad	404
5.3.1.	Evolución de la tasa bruta de mortalidad por sexo y provincia de residencia. Años 2000-2004	404
5.3.2.	Evolución de los años potenciales de vida perdidos por sexo y provincia. Años 2000-2004	404
5.3.3.G.	Evolución de los años potenciales de vida perdidos por sexo en Andalucía. Años 1994-2004	405
5.3.4.	Defunciones según sexo y causa de muerte por provincia de residencia. Año 2005	406
5.3.5.	Víctimas de accidentes de circulación según grupo de edad por sexo y gravedad en Andalucía. Año 2005 ..	407
5.3.6.	Evolución de los suicidios según grado de ejecución y sexo. Años 2000-2004	407
5.3.7.	Suicidios por grado de ejecución, sexo y provincia. Año 2004.	407
5.3.8.	Evolución de los suicidios según grupo de edad y sexo. Años 2000-2004	408
5.3.9.	Suicidios según grupo de edad y sexo por provincia. Año 2004	409
5.3.10.	Suicidios por existencia o no de hijos, sexo y provincia. Año 2004.	409
5.3.11.	Evolución de la esperanza de vida al nacer y a los 65 años según sexo por provincia de residencia. Años 1980-2004	410

Introducción

La permanente mejora de la eficacia de un sistema de salud constituye uno de los factores fundamentales para el mantenimiento de un nivel digno de bienestar y calidad de vida en cualquier sociedad desarrollada. Para orientar esta mejora se hace indispensable disponer de fuentes de conocimiento acerca del estado de salud de la población y la sanidad que, además, aporten información desagregada por sexos.

En su vertiente pública, el sistema sanitario en Andalucía está gestionado por el Servicio Andaluz de Salud (SAS) y se encuentra organizado, en lo que respecta a los usuarios, en centros de atención primaria, atención especializada (hospitales y centros periféricos de especialidades) y centros de transfusión.

Por su parte, el sistema de salud promovido por la iniciativa privada está constituido por los diferentes servicios que se prestan a los ciudadanos en los distintos centros de prevención y/o tratamiento: mutuas, consultas, clínicas, etc., entre otros.

La aproximación al sistema de salud andaluz se aborda en este capítulo a través de tres subcapítulos: “Recursos humanos”, “Patrones de morbilidad” y “Patrones de mortalidad”, en los que la desagregación de los datos por

sexos permite advertir las diferencias existentes en la participación de hombres y mujeres en el sistema sanitario, así como observar perfiles específicos en sus patrones de morbi-mortalidad.

El subcapítulo “Recursos humanos” proporciona información sobre profesionales sanitarios colegiados, personal del Servicio Andaluz de Salud y de la Consejería de Salud, personal sanitario y no sanitario en los hospitales andaluces y en las empresas públicas hospitalarias, así como la distribución de los donantes, tanto de sangre como de órganos, en Andalucía.

En el segundo subcapítulo, “Patrones de morbilidad”, se ofrece información sobre enfermedades de declaración obligatoria, SIDA, admisiones a tratamiento por consumo de drogas, programas de atención a la mujer, interrupción voluntaria del embarazo, pacientes dados de alta en hospitales del SAS y evolución de la incapacidad permanente.

En lo que respecta al tercer subcapítulo, “Patrones de mortalidad”, se proporciona información sobre tasas de mortalidad, años potenciales de vida perdidos, causas de muerte, accidentes de circulación, suicidios y evolución de la esperanza de vida.

Fuentes y metodología

Las principales fuentes para la obtención de datos estadísticos acerca de la utilización y distribución de los recursos en el área de la salud en Andalucía proceden fundamentalmente de la Consejería de Salud y del Servicio Andaluz de Salud.

En primer lugar, la Estadística de actividad asistencial en atención primaria de Andalucía, que elabora el SAS, proporciona información sobre los recursos del primer nivel de los cuidados sanitarios.

Por otra parte, la Estadística de actividad asistencial en atención especializada de Andalucía, que también realiza el SAS, suministra información sobre los hospitales que conforman su red pública.

Estas fuentes sólo ofrecen datos relativos a centros y servicios de gestión pública. Para contar con información sobre la actividad asistencial desarrollada en Andalucía en los centros privados hay que acudir a varias fuentes complementarias.

Entre ellas cabe hacer mención a la Estadística de Establecimientos Sanitarios con Régimen de Internado de Andalucía (EESRI).

Existen, además de éstas, otras fuentes específicas que proporcionan datos acerca de la utilización de determinados centros y servicios sanitarios, como trasplantes de órganos, donaciones de sangre, interrupciones voluntarias del embarazo, etc.

En lo que se refiere a los patrones de morbilidad y mortalidad, estos se definen a partir de dos tipos de información: la relativa a las enfermedades y la referida a la mortalidad y a las causas que la ocasionan.

Los datos sobre las enfermedades se obtienen a partir de un conjunto de estadísticas elaboradas por la Consejería de Salud y denominadas: Estadística de enfermedades de declaración obligatoria en Andalucía, Estadística de tuberculosis en Andalucía y Estadística de SIDA en Andalucía.

La información sobre la mortalidad y las causas de muerte la proporcionan las estadísticas que, a partir del Registro de Mortalidad, elaboran conjuntamente el Instituto de Estadística de Andalucía y la Consejería de Salud.

Con un mayor nivel de detalle, y siguiendo en gran medida el orden en que se presenta la información estadística a lo largo de este capítulo, se especifican a continuación las fuentes utilizadas:

Anuario Estadístico de España. INE

El Anuario Estadístico de España es una obra de información estadística general, recopilatoria de datos provenientes de diversas fuentes, internas y externas al INE, que tiene como objetivo ofrecer un reflejo cuantitativo de la realidad económica, social y demográfica de España, con abundante riqueza de contenido. Se trata de una de las obras más emblemáticas del INE, que se viene editando casi ininterrumpidamente desde el año 1858.

De esta publicación se han recogido los datos relativos a profesionales sanitarios colegiados hasta el año 2002. A partir de dicho año se han obtenido de la Estadística de profesionales sanitarios colegiados también elaborada por el INE.

Servicio Andaluz de Salud

Ha facilitado directamente al IEA la información relativa a personal del SAS a través de la Dirección General de Personal y Desarrollo Profesional. Asimismo, la Dirección General de Asistencia Sanitaria ha proporcionado la información relativa a donantes de órganos y de sangre en Andalucía.

Consejería de Salud

Ha facilitado directamente al IEA la información relativa a personal de la Consejería de Salud. Por otra parte, la Dirección General de Salud Pública y Participación ha proporcionado los datos relativos a los casos de SIDA diagnosticados en Andalucía.

Estadística de establecimientos sanitarios con régimen de internado de Andalucía. Consejería de Salud

Esta actividad recoge información de todos los establecimientos sanitarios con régimen de internado en la Comunidad Autónoma de Andalucía (hospitales), ya sean estos de gestión pública o privada. Precisamente por esto último constituye una fuente de referencia obligada, por única, para la obtención de información de los centros hospitalarios de carácter privado.

Además de información sobre la actividad asistencial y docente en los centros hospitalarios, incluye datos relativos a los recursos materiales, humanos y económicos de los hospitales públicos y privados de Andalucía.

Concretamente, facilita la siguiente información de cada uno de ellos: dotación, personal, actividad asistencial en cada área hospitalaria, enfermos según régimen económico, gastos, ingresos y fuentes de financiación.

Estadística de enfermedades de declaración obligatoria en Andalucía. Consejería de Salud

Su objetivo es facilitar información sobre un conjunto de enfermedades cuya incidencia debe ser por ley comunicada por los médicos en ejercicio a las autoridades sanitarias, con el fin de identificar e investigar lo más pronto posible problemas de salud y sus factores contribuyentes, así como su distribución, tendencias y características de la población afectada en nuestra Comunidad Autónoma.

Desde el año 1997, la declaración de los casos por parte de los médicos, además de numérica, debe ser nominal, es decir, identificada con los datos personales del paciente. Esta circunstancia puede haber ocasionado variaciones significativas en el número de casos declarados a partir de dicho año.

Asimismo se ha modificado parcialmente la relación de enfermedades consideradas de declaración obligatoria, lo que ha provocado una ruptura en la serie de datos temporal relativa a este fenómeno.

Consejería para la Igualdad y Bienestar Social

El Comisionado para las Drogodependencias, dependiente de la Consejería para la Igualdad y Bienestar Social, proporciona la información relativa a las drogas de mayor consumo en Andalucía a partir de los casos admitidos a tratamiento en la red de centros de atención al drogodependiente.

Estadística de actividad asistencial en atención primaria de Andalucía. SAS

Esta actividad proporciona información sobre los distintos tipos de actividad asistencial y promoción de la salud llevada a cabo en los distritos de atención primaria de salud de Andalucía. Asimismo ofrece datos sobre el número de profesionales en cada área y las actividades que estos realizan, dentro y fuera del centro sanitario.

La información de esta estadística se recaba principalmente del Sistema de Información para la Gestión de Atención Primaria (SIGAP), en el que se graban los datos recogidos en los centros asistenciales y en la dirección de los distritos sanitarios.

Del SIGAP proceden los datos estadísticos que se ofrecen sobre programas de atención a la mujer (detección precoz de cáncer de mama, planificación familiar y cobertura de embarazo, parto y puerperio).

Estadística de interrupción voluntaria del embarazo (I.V.E.) en Andalucía. Consejería de Salud.

A través de esta estadística, la Consejería de Salud proporciona información que permite elaborar el perfil sociodemográfico de las mujeres que realizan interrupciones voluntarias del embarazo.

Algunos de los datos que se ofrecen en esta estadística son los relativos a la convivencia con la pareja, nivel de instrucción y situación laboral de la afectada, ingresos económicos, número de hijos, abortos voluntarios anteriores, semanas de gestación, motivo de la interrupción, entre otros.

Estadística de actividad asistencial en atención especializada de Andalucía. SAS

Esta actividad proporciona información de todo el conjunto de hospitales dependientes y gestionados por el Servicio Andaluz de Salud. Permite conocer el grado de utilización de los recursos, productividad y actividad asistencial de los hospitales y centros periféricos de especialidades.

Las dos fuentes de datos primarios utilizadas en esta estadística son:

Por un lado, el Sistema de información de libre elección de médico, especialista y hospital (L.E.M.E.H.)

Por otro, el Sistema de información interhospitalares (INIHOS), que permite analizar la utilización por parte de la población de los recursos y servicios asistenciales, así como la productividad y rendimiento de los hospitales considerados. De este sistema de información proceden los datos que se ofrecen sobre actividad asistencial tocoginecológica.

Conjunto mínimo básico de datos al alta hospitalaria. SAS

El Conjunto Mínimo Básico de Datos (CMBD) del paciente asistido en un centro hospitalario del Servicio Andaluz de Salud es un conjunto de variables obtenidas desde el ingreso, durante su estancia, y en el momento del alta, que proporcionan datos demográficos sobre el paciente, la institución y servicio que lo atiende y su proceso asistencial.

El CMBD extrae la información del paciente en su proceso asistencial recogiendo datos administrativos, clínicos y demográficos. Por ello, constituye una importante herramienta al informar sobre la casuística hospitalaria y proporcionar conocimiento sobre las características de la morbilidad asistida en las instituciones hospitalarias, su frecuencia y su distribución geográfica y por grupos de edad y sexo.

Asimismo, el CMBD sustituye y mejora la información obtenida a través de la Encuesta de Morbilidad Hospitalaria del INE al crear una base censal del 100% de las altas y desagregar la información a nivel del ámbito hospitalario en lugar del provincial.

De este sistema de información proceden los datos que se ofrecen acerca de los pacientes dados de alta en los hospitales del SAS.

Instituto Nacional de la Seguridad Social

La información relativa a la incapacidad permanente procede de la Subdirección General de Estudios Económicos del Instituto Nacional de la Seguridad Social (INSS) que la obtiene mediante la explotación del fichero de gestión de las pensiones contributivas, en su modalidad de incapacidad permanente.

Estadísticas de mortalidad de Andalucía. IEA

La información que se presenta sobre la mortalidad y las causas de muerte en Andalucía procede de las estadísticas que, a partir del Registro de Mortalidad, elaboran conjuntamente el Instituto de Estadística de Andalucía y la Consejería de Salud.

Las Estadísticas de mortalidad que publica el IEA se plasman en las siguientes publicaciones periódicas:

Informe trimestral *Estadísticas de mortalidad en Andalucía* que suministra una serie de tablas de defunciones por causa de muerte, grupos de edad y sexo, y provincia de residencia. La principal virtud de esta publicación es su actualidad dada la

posibilidad de distribución de los datos unos pocos meses después de su registro.

Defunciones en Andalucía que facilita información definitiva y más detallada sobre el conjunto de las defunciones ocurridas durante un año en Andalucía tabuladas por residencia y causa de muerte. En esta publicación priman los niveles de detalle y desagregación frente a los de actualidad y rapidez.

Ministerio del Interior

La Dirección General de Tráfico, dependiente del Ministerio del Interior, proporciona la información estadística referente a las víctimas de accidentes de circulación.

Estadísticas del suicidio en España. INE

La estadística de suicidio se viene realizando ininterrumpidamente desde principios de siglo. Esta publicación tiene, desde el año 1986, periodicidad anual y recoge información tanto de los suicidios consumados como de las tentativas, estudiando el acto del suicidio con todas las circunstancias de tipo social que puedan tener interés.

Otras fuentes

- INE. Estadística de profesionales sanitarios colegiados.
- Consejería de Salud. Registro andaluz de SIDA.
- Ministerio de Sanidad y Consumo.

Conceptos y definiciones

Ingresos hospitalarios

Número de pacientes que fueron ingresados en los establecimientos sanitarios durante el año de referencia. No se incluyen los recién nacidos sanos.

Altas hospitalarias

Es el número de pacientes que han tenido al menos una estancia y son dados de alta en el hospital durante el año de referencia, ya sea por curación o mejoría, traslado a otros hospitales, fallecimiento y otras causas.

Enfermedades de Declaración Obligatoria (EDO)

Todas aquellas enfermedades que tienen que ser notificadas a los servicios sanitarios cuando son diagnosticadas por el profesional. Incluyen enfermedades infantiles, infecciosas,

contagio por alimentos, enfermedades de transmisión sexual, contagio por animales, etc., y otras que requieren la rápida instauración de medidas sanitarias en caso de que se produzcan. Como se ha reseñado anteriormente, desde el 1 de enero de 1997 todos los casos de EDO tienen que declararse nominalmente.

Años Potenciales de Vida Perdidos (APVP)

Es un indicador de muerte prematura que permite estimar el número de años que hubieran podido vivir las personas fallecidas en un periodo determinado. Se calcula sobre la base de la edad de fallecimiento de cada una de las personas, y se aplica sólo para el rango de población comprendido entre 1 y 70 años.

5. Salud y sanidad

5.1. Recursos humanos

5.1.1. Evolución de los profesionales sanitarios colegiados según tipo y sexo. Años 1999-2005

	1999		2000		2001		2002		2003		2004		2005	
	Andalucía	España	Andalucía	España	Andalucía	España	Andalucía	España	Andalucía	España	Andalucía	España	Andalucía	España
Médicos														
Mujeres	9.192	64.723	9.614	67.713	9.989	70.180	10.478	74.057	10.750	77.592	11.134	80.530	11.472	83.827
Hombres	19.189	110.193	19.243	111.320	18.924	110.237	19.193	111.851	19.512	113.073	19.603	114.138	19.625	115.296
IF ^a	47,90	58,74	49,96	60,83	52,78	63,66	54,59	66,21	55,09	68,62	56,80	70,55	58,46	72,71
Odontólogos y Estomatólogos														
Mujeres	915	6.085	1.018	6.492	1.121	7.073	1.189	7.576	1.296	7.999	1.340	8.519	1.414	8.966
Hombres	1.815	10.806	1.884	11.046	1.963	11.434	2.019	11.716	2.085	12.006	2.102	12.536	2.222	13.184
IF ^a	50,41	56,31	54,03	58,77	57,11	61,86	58,89	64,66	62,16	66,63	63,75	67,96	63,64	68,01
Farmacéuticos														
Mujeres	4.450	32.269	4.760	33.909	5.121	35.361	5.396	36.890	5.715	38.429	5.965	39.565	6.157	40.701
Hombres	3.270	16.448	3.375	16.850	3.486	17.280	3.570	17.820	3.648	18.072	3.692	18.380	3.744	18.550
IF ^a	136,09	196,19	141,04	201,24	146,90	204,64	151,15	207,01	156,66	212,64	161,57	215,26	164,45	219,41
Veterinarios														
Mujeres	719	6.018	776	6.317	866	6.956	925	7.717	964	8.344	1.046	8.988	1.060	9.223
Hombres	2.366	15.320	2.395	15.417	2.412	15.729	2.456	16.380	2.444	16.393	2.444	16.616	2.433	16.604
IF ^a	30,39	39,28	32,40	40,97	35,90	44,22	37,66	47,11	39,44	50,90	42,80	54,09	43,57	55,55
Podólogos^b														
Mujeres	255	1.608	280	1.873	330	2.162
Hombres	329	1.754	299	1.846	361	1.996
IF ^a	77,51	91,68	93,65	101,46	91,41	108,32
Diplomados en Enfermería														
Mujeres	21.451	159.012	21.800	164.578	22.497	167.792	22.628	171.651	24.288	180.149	23.881	184.016	24.504	190.768
Hombres	9.492	38.328	10.378	39.907	9.378	40.759	9.381	41.717	9.559	40.620	9.143	41.471	9.057	40.233
IF ^a	225,99	414,87	210,06	412,40	239,89	411,67	241,21	411,47	254,09	443,50	261,19	443,72	270,55	474,16
Matronas^c														
Mujeres	982	6.024	1.022	6.113	972	6.095	976	6.165	1.038	6.416	981	6.338	972	6.405
Hombres	196	320	194	326	230	368	231	382	195	348	195	360	189	369
IF ^a	501,02	1.882,50	526,80	1.875,15	422,61	1.656,25	422,51	1.613,87	532,31	1.843,68	503,08	1.760,56	514,29	1.735,77
Fisioterapeuta														
Mujeres	96	949	40	917
Hombres	165	875	93	804
IF ^a	58,18	108,46	43,01	114,05
ATS Analistas														
Mujeres	62	860	131	1.524
Hombres	66	255	152	667
IF ^a	93,94	337,25	86,18	228,49
ATS Radiólogo														
Mujeres	274	1.405	707	1.894
Hombres	241	828	380	995
IF ^a	113,69	169,69	186,05	190,35

FUENTES: Años 1999-2002: INE. Anuario Estadístico de España

Años 2003-2005: INE. Estadística de profesionales sanitarios colegiados

^aÍndice de Feminización.

^bEl año 2003 incluye los datos de Ceuta y Melilla en Andalucía, a partir de 2004 incluye sólo los datos correspondientes a Melilla.

^cLos datos pueden estar infraestimados, al no ser legalmente obligatorio estar colegiado en una determinada titulación de Diplomados en Enfermería para poder ejercerla.

5. Salud y sanidad

5.1.2. Profesionales sanitarios colegiados según tipo y sexo por provincia. Año 2005

	Andalucía	Almería	Cádiz	Córdoba	Granada	Huelva	Jaén	Málaga	Sevilla	España
Médicos										
Mujeres	11.472	761	1.482	1.153	1.568	630	676	2.200	3.002	83.827
Hombres	19.625	1.181	2.788	2.004	2.518	1.098	1.303	3.826	4.907	115.296
IF ^a	58,46	64,44	53,16	57,53	62,27	57,38	51,88	57,50	61,18	72,71
Odontólogos y Estomatólogos										
Mujeres	1.414	105	153	114	235	55	82	262	408	8.966
Hombres	2.222	137	297	183	276	101	148	554	526	13.184
IF ^a	63,64	76,64	51,52	62,30	85,14	54,46	55,41	47,29	77,57	68,01
Farmacéuticos										
Mujeres	6.157	447	759	558	938	347	457	937	1.714	40.701
Hombres	3.744	224	528	340	550	251	294	613	944	18.550
IF ^a	164,45	199,55	143,75	164,12	170,55	138,25	155,44	152,85	181,57	219,41
Veterinarios										
Mujeres	1.060	76	153	167	93	84	75	234	178	9.223
Hombres	2.433	162	330	465	245	192	216	404	419	16.604
IF ^a	43,57	46,91	46,36	35,91	37,96	43,75	34,72	57,92	42,48	55,55
Podólogos^b										
Mujeres	330	10	46	46	12	18	38	27	133	2.162
Hombres	361	14	63	26	28	19	25	54	132	1.996
IF ^a	91,41	71,43	73,02	176,92	42,86	94,74	152,00	50,00	100,76	108,32
Diplomados en Enfermería										
Mujeres	24.504	1.674	3.752	2.797	2.531	1.460	1.981	3.752	6.557	190.768
Hombres	9.057	573	1.540	759	933	531	1.139	1.277	2.305	40.233
IF ^a	270,55	292,15	243,64	368,51	271,28	274,95	173,92	293,81	284,47	474,16
Matronas^c										
Mujeres	972	56	305	77	106	31	38	146	213	6.405
Hombres	189	9	45	10	19	8	16	45	37	369
IF ^a	514,29	622,22	677,78	770,00	557,89	387,50	237,50	324,44	575,68	1.735,77

FUENTE: INE. Estadística de profesionales sanitarios colegiados

^aÍndice de Feminización.

^bLos datos correspondientes a Melilla están incluidos en Málaga.

^cLos datos pueden estar infraestimados, al no ser legalmente obligatorio estar colegiado en una determinada titulación de Diplomados en Enfermería para poder ejercerla.

5.1.3. Personal del Servicio Andaluz de Salud según grupo y sexo por provincia. Año 2005^a

	Almería	Cádiz	Córdoba	Granada	Huelva	Jaén	Málaga	Sevilla	Andalucía
Cargos directivos									
Mujeres	12	22	17	19	7	12	33	25	147
Hombres	19	37	27	43	24	34	46	60	290
IF ^b	63,16	59,46	62,96	44,19	29,17	35,29	71,74	41,67	50,69
Jefes de servicio									
Mujeres	2	3	5	3	2	4	10	9	38
Hombres	29	37	26	54	27	32	59	66	330
IF ^b	6,90	8,11	19,23	5,56	7,41	12,50	16,95	13,64	11,52
Jefes de sección									
Mujeres	4	14	13	9	7	13	28	23	111
Hombres	20	86	50	111	22	68	108	190	655
IF ^b	20,00	16,28	26,00	8,11	31,82	19,12	25,93	12,11	16,95
Facultativos especialistas de área									
Mujeres	109	233	192	220	132	122	272	474	1.754
Hombres	234	527	400	578	269	286	624	1.043	3.961
IF ^b	46,58	44,21	48,00	38,06	49,07	42,66	43,59	45,45	44,28
Otro personal facultativo									
Mujeres	47	75	58	62	38	39	67	119	505
Hombres	59	122	76	81	37	58	202	210	845
IF ^b	79,66	61,48	76,32	76,54	102,70	67,24	33,17	56,67	59,76
Facultativos EBAP									
Mujeres	213	310	237	296	132	201	406	532	2.327
Hombres	260	520	369	405	240	341	600	862	3.597
IF ^b	81,92	59,62	64,23	73,09	55,00	58,94	67,67	61,72	64,69
Veterinarios									
Mujeres	13	14	13	8	15	18	21	20	122
Hombres	31	55	56	47	40	47	51	68	395
IF ^b	41,94	25,45	23,21	17,02	37,50	38,30	41,18	29,41	30,89
Farmacéuticos									
Mujeres	18	29	27	32	12	25	23	34	200
Hombres	12	8	8	8	17	10	14	15	92
IF ^b	150,00	362,50	337,50	400,00	70,59	250,00	164,29	226,67	217,39
Facultativos residentes									
Mujeres	70	214	174	282	80	95	335	475	1.725
Hombres	31	143	142	166	47	57	203	311	1.100
IF ^b	225,81	149,65	122,54	169,88	170,21	166,67	165,02	152,73	156,82
Personal de enfermería									
Mujeres	926	1.803	1.645	1.801	832	1.213	2.118	3.336	13.674
Hombres	283	881	436	722	302	409	917	1.230	5.180
IF ^b	327,21	204,65	377,29	249,45	275,50	296,58	230,97	271,22	263,98

CONTINÚA →

5. Salud y sanidad

5.1.3. Personal del Servicio Andaluz de Salud según grupo y sexo por provincia. Año 2005^a

CONTINUACIÓN

	Almería	Cádiz	Córdoba	Granada	Huelva	Jaén	Málaga	Sevilla	Andalucía
Matronas									
Mujeres	31	111	43	119	35	30	125	165	659
Hombres	5	12	10	31	8	10	31	31	138
IF ^b	620,00	925,00	430,00	383,87	437,50	300,00	403,23	532,26	477,54
Fisioterapeutas									
Mujeres	29	47	36	49	19	40	61	77	358
Hombres	16	34	18	44	17	20	53	59	261
IF ^b	181,25	138,24	200,00	111,36	111,76	200,00	115,09	130,51	137,16
Trabajadores sociales									
Mujeres	38	53	40	53	29	47	64	98	422
Hombres	5	8	4	11	8	8	5	9	58
IF ^b	760,00	662,50	1.000,00	481,82	362,50	587,50	1.280,00	1.088,89	727,59
Técnicos especialistas									
Mujeres	138	313	306	385	191	201	371	580	2.485
Hombres	38	68	56	85	33	32	90	62	464
IF ^b	363,16	460,29	546,43	452,94	578,79	628,13	412,22	935,48	535,56
Auxiliares de enfermería									
Mujeres	637	1.650	1.372	1.562	840	977	1.932	3.168	12.138
Hombres	57	63	58	237	38	75	118	108	754
IF ^b	1.117,54	2.619,05	2.365,52	659,07	2.210,53	1.302,67	1.637,29	2.933,33	1.609,81
Celadores									
Mujeres	152	202	225	285	111	192	325	435	1.927
Hombres	292	707	532	619	337	425	765	1.092	4.769
IF ^b	52,05	28,57	42,29	46,04	32,94	45,18	42,48	39,84	40,41
Resto de personal no sanitario									
Mujeres	608	1.273	1.059	1.225	645	855	1.798	2.747	10.210
Hombres	215	534	483	793	264	431	726	1.039	4.485
IF ^b	282,79	238,39	219,25	154,48	244,32	198,38	247,66	264,39	227,65
Total									
Mujeres	3.047	6.366	5.462	6.410	3.127	4.084	7.989	12.317	48.802
Hombres	1.606	3.842	2.751	4.035	1.730	2.343	4.612	6.455	27.374
IF^b	189,73	165,69	198,55	158,86	180,75	174,31	173,22	190,81	178,28

FUENTE: Servicio Andaluz de Salud. Dirección General de Personal y Desarrollo Profesional

^aSe recogen sólo las categorías profesionales más significativas desde un punto de vista numérico, descartándose aquellas que tienen poca incidencia en este aspecto.

^bÍndice de Feminización.

5.1.4. Personal de la Consejería de Salud según sexo por categoría y provincia. Año 2003

	Funcionarios					Laborales				
	A	B	C	D	E	I	II	III	IV	V
Almería										
Mujeres	13	6	7	40	2	-	1	-	4	8
Hombres	24	5	11	13	2	-	-	1	-	6
IF*	54,17	120,00	63,64	307,69	100,00	np	np	-	np	133,33
Cádiz										
Mujeres	10	4	6	46	1	-	-	1	1	6
Hombres	26	5	5	17	1	-	-	2	-	14
IF*	38,46	80,00	120,00	270,59	100,00	np	np	50,00	np	42,86
Córdoba										
Mujeres	11	9	10	50	-	-	-	3	2	13
Hombres	25	6	13	19	2	1	-	4	-	5
IF*	44,00	150,00	76,92	263,16	-	-	np	75,00	np	260,00
Granada										
Mujeres	28	13	14	48	2	-	1	6	3	14
Hombres	46	10	11	28	-	-	-	4	-	8
IF*	60,87	130,00	127,27	171,43	np	np	np	150,00	np	175,00
Huelva										
Mujeres	18	10	4	34	1	-	-	1	-	7
Hombres	10	1	6	18	1	-	-	2	-	9
IF*	180,00	1.000,00	66,67	188,89	100,00	np	np	50,00	np	77,78
Jaén										
Mujeres	14	6	4	36	1	-	-	-	1	12
Hombres	22	3	12	23	-	-	-	1	1	8
IF*	63,64	200,00	33,33	156,52	np	np	np	-	100,00	150,00
Málaga										
Mujeres	22	8	12	58	-	-	-	3	3	9
Hombres	31	12	11	30	1	-	-	3	-	11
IF*	70,97	66,67	109,09	193,33	-	np	np	100,00	np	81,82
Sevilla										
Mujeres	33	10	11	59	-	-	-	2	5	16
Hombres	38	14	13	24	-	-	-	2	2	13
IF*	86,84	71,43	84,62	245,83	np	np	np	100,00	250,00	123,08
Servicios centrales										
Mujeres	48	13	6	80	-	2	2	-	-	7
Hombres	53	8	4	20	1	1	-	-	-	13
IF*	90,57	162,50	150,00	400,00	-	200,00	np	np	np	53,85
Andalucía										
Mujeres	197	79	74	451	7	2	4	16	19	92
Hombres	275	64	86	192	8	2	-	19	3	87
IF*	71,64	123,44	86,05	234,90	87,50	100,00	np	84,21	633,33	105,75

FUENTE: Consejería de Salud

*Índice de Feminización.

5. Salud y sanidad

5.1.5. Dotación de personal sanitario y no sanitario en los hospitales andaluces según categoría profesional y sexo por provincia. Año 2002

	Almería	Cádiz	Córdoba	Granada	Huelva	Jaén	Málaga	Sevilla	Andalucía
Personal sanitario									
Médicos									
Mujeres	239	337	229	218	152	204	474	654	2.507
Hombres	463	1.160	617	870	406	532	1.283	1.816	7.147
IF*	51,62	29,05	37,12	25,06	37,44	38,35	36,94	36,01	35,08
Farmacéuticos									
Mujeres	11	13	9	8	7	9	17	17	91
Hombres	7	46	3	13	4	2	14	16	105
IF*	157,14	28,26	300,00	61,54	175,00	450,00	121,43	106,25	86,67
Otros titulados superiores									
Mujeres	12	8	8	16	4	10	29	36	123
Hombres	5	10	6	13	9	16	21	27	107
IF*	240,00	80,00	133,33	123,08	44,44	62,50	138,10	133,33	114,95
Personal de enfermería									
Mujeres	1.202	2.129	520	1.684	772	1.235	2.409	3.314	13.265
Hombres	340	535	1.399	714	258	277	907	1.318	5.748
IF*	353,53	397,94	37,17	235,85	299,22	445,85	265,60	251,44	230,78
Otros titulados medios									
Mujeres	1	-	-	28	3	-	19	-	51
Hombres	-	1	-	19	2	1	18	1	42
IF*	np	-	np	147,37	150,00	-	105,56	-	121,43
Ayudantes sanitarios									
Mujeres	1.272	2.703	1.617	1.976	962	1.111	2.915	3.926	16.482
Hombres	163	220	98	428	91	192	352	245	1.789
IF*	780,37	1.228,64	1.650,00	461,68	1.057,14	578,65	828,13	1.602,45	921,30
Otros									
Mujeres	-	8	-	3	-	12	38	-	61
Hombres	-	36	-	4	-	16	39	34	129
IF*	np	22,22	np	75,00	np	75,00	97,44	-	47,29
Personal no sanitario									
Dirección y gestión									
Mujeres	13	30	49	35	13	22	67	87	316
Hombres	29	77	66	77	23	52	99	112	535
IF*	44,83	38,96	74,24	45,45	56,52	42,31	67,68	77,68	59,07
Asistentes sociales									
Mujeres	10	20	11	17	10	12	33	36	149
Hombres	1	4	-	4	1	-	1	1	12
IF*	1.000,00	500,00	np	425,00	1.000,00	np	3.300,00	3.600,00	1.241,67
Personal de oficina									
Mujeres	511	1.116	682	776	343	620	1.186	1.565	6.799
Hombres	310	951	646	865	414	423	1.030	1.651	6.290
IF*	164,84	117,35	105,57	89,71	82,85	146,57	115,15	94,79	108,09
Otros titulados superiores									
Mujeres	12	6	4	10	6	7	13	19	77
Hombres	7	8	7	15	8	16	23	14	98
IF*	171,43	75,00	57,14	66,67	75,00	43,75	56,52	135,71	78,57
Otros titulados medios									
Mujeres	9	7	1	23	3	4	16	10	73
Hombres	5	17	9	24	10	18	30	39	152
IF*	180,00	41,18	11,11	95,83	30,00	22,22	53,33	25,64	48,03
Administrativos									
Mujeres	313	658	410	422	268	375	751	1.505	4.702
Hombres	87	180	104	238	52	37	267	290	1.255
IF*	359,77	365,56	394,23	177,31	515,38	1.013,51	281,27	518,97	374,66
Otros									
Mujeres	-	-	-	5	1	2	16	4	28
Hombres	-	2	2	8	2	1	8	83	106
IF*	np	-	-	62,50	50,00	200,00	200,00	4,82	26,42

FUENTE: Consejería de Salud. Estadística de Establecimientos Sanitarios con Régimen de Internado de Andalucía (EESRI)

*Índice de Feminización.

5.1.6. Estructura del personal de las empresas públicas hospitalarias de Andalucía según categoría profesional por sexo. Año 2003

	Hospital de Poniente			Hospital Alto Guadalquivir			Hospital Costa del Sol		
	Mujeres	Hombres	IF*	Mujeres	Hombres	IF*	Mujeres	Hombres	IF*
Sanitario									
Médicos	51	86	59,30	24	49	48,98	55	133	41,35
Farmacéuticos	2	2	100,00	-	1	-	2	2	100,00
Otros titulados superiores	1	-	np	-	-	np	-	-	np
Personal de enfermería	219	59	371,19	68	22	309,09	293	99	295,96
Otros titulados medios	1	-	np	63	19	331,58	1	1	100,00
Ayudantes sanitarios	251	33	760,61	80	20	400,00	318	62	512,90
Otros	-	-	np	10	18	55,56	34	37	91,89
No Sanitario									
Dirección y gestión	8	18	44,44	1	3	33,33	11	19	57,89
Asistentes sociales	1	-	np	-	-	np	1	-	np
Personal de oficio	44	34	129,41	1	-	np	3	6	50,00
Otros titulados superiores	-	-	np	4	10	40,00	-	1	-
Otros titulados medios	-	-	np	2	4	50,00	-	-	np
Administrativos	62	19	326,32	-	-	np	49	27	181,48
Otros	-	-	np	15	12	125,00	1	-	np
Total	640	251	254,98	268	158	169,62	768	387	198,45

FUENTE: Consejería de Salud

*Índice de Feminización.

5. Salud y sanidad

5.1.7. Distribución de los donantes de órganos por grupo de edad, sexo y provincia. Año 2005

	Menores de 15 años			De 15 a 64 años			De 65 y más años			Total		
	Mujeres	Hombres	IF*	Mujeres	Hombres	IF*	Mujeres	Hombres	IF*	Mujeres	Hombres	IF*
Almería	1	3	33,33	6	13	46,15	3	3	100,00	10	19	52,63
Cádiz	1	-	np	9	18	50,00	3	2	150,00	13	20	65,00
Córdoba	-	2	-	11	14	78,57	3	3	100,00	14	19	73,68
Granada	-	-	np	11	20	55,00	7	9	77,78	18	29	62,07
Huelva	1	-	np	3	3	100,00	-	2	-	4	5	80,00
Jaén	-	2	-	1	3	33,33	1	3	33,33	2	8	25,00
Málaga	-	1	-	14	21	66,67	8	8	100,00	22	30	73,33
Sevilla	-	1	-	9	30	30,00	3	3	100,00	12	34	35,29
Andalucía	3	9	33,33	64	122	52,46	28	33	84,85	95	164	57,93

FUENTE: Servicio Andaluz de Salud. Dirección General de Asistencia Sanitaria

*Índice de Feminización.

5.1.8. Distribución de los donantes de sangre según grupo de edad y sexo por provincia. Año 2005

	Almería	Cádiz	Córdoba	Granada	Huelva	Jaén	Málaga	Sevilla	Andalucía
Donantes nuevos	2.352	3.505	2.849	6.142	1.358	3.399	6.949	6.394	32.948
Donantes activos^a	16.616	41.630	30.987	48.581	14.107	25.898	65.168	72.176	315.163
Total donantes	10.004	19.874	17.671	28.110	8.678	14.307	31.761	34.690	165.095
Grupos de edad									
De 18 a 30 años	2.819	6.943	5.777	12.197	2.471	5.089	10.218	12.652	58.166
De 31 a 40 años	2.680	5.583	5.350	6.624	2.736	3.976	7.797	11.103	45.849
De 41 a 50 años	2.360	4.655	4.323	5.708	2.159	3.435	7.151	6.286	36.077
De 51 a 60 años	1.676	2.148	1.841	2.797	982	1.388	4.663	3.716	19.211
Mayores de 60 años	469	545	380	784	330	419	1.932	933	5.792
Sexo									
Mujeres	4.613	8.547	7.217	15.112	4.229	6.656	13.467	13.876	73.717
Hombres	5.391	11.327	10.454	12.998	4.449	7.651	18.294	20.814	91.378
IF ^b	85,57	75,46	69,04	116,26	95,06	87,00	73,61	66,67	80,67

FUENTE: Servicio Andaluz de Salud. Dirección General de Asistencia Sanitaria

^aDonante activo es aquella persona que ha efectuado alguna donación en los últimos tres años, no necesariamente en el año de la encuesta.

^bÍndice de Feminización.

5.2. Patrones de morbilidad

5.2.1. Casos registrados de enfermedades de declaración obligatoria según tipo y sexo por provincia. Año 2004

	Almería	Cádiz	Córdoba	Granada	Huelva	Jaén	Málaga	Sevilla	Andalucía	Sin provincializar
Botulismo										
Mujeres	-	-	-	-	-	-	-	-	-	-
Hombres	-	-	-	-	-	-	-	-	-	-
IF*	np	np	np	np	np	np	np	np	np	np
Brucelosis										
Mujeres	13	4	3	3	2	-	10	6	41	-
Hombres	33	8	12	30	12	3	22	27	147	-
IF*	39,39	50,00	25,00	10,00	16,67	-	45,45	22,22	27,89	np
Disentería										
Mujeres	-	-	-	2	-	-	-	1	3	-
Hombres	-	-	-	4	-	-	-	1	5	-
IF*	np	np	np	50,00	np	np	np	100,00	60,00	np
Enfermedad de Lyme										
Mujeres	-	1	-	-	-	1	-	1	3	-
Hombres	-	-	-	-	-	-	-	-	-	-
IF*	np	np	np	np	np	np	np	np	np	np
Enfermedad Invasiva por Haemophilus influenzae B										
Mujeres	-	-	-	-	-	-	1	-	1	-
Hombres	-	1	-	1	1	1	2	2	8	-
IF*	np	-	np	-	-	-	50,00	-	12,50	np
Enfermedad meningocócica										
Mujeres	4	13	8	8	11	9	17	13	83	-
Hombres	1	11	5	8	6	4	22	13	70	-
IF*	400,00	118,18	160,00	100,00	183,33	225,00	77,27	100,00	118,57	np
Fiebre exantemática mediterránea										
Mujeres	5	2	2	7	-	5	5	-	26	-
Hombres	7	3	5	9	2	3	9	-	38	-
IF*	71,43	66,67	40,00	77,78	-	166,67	55,56	np	68,42	np
Fiebre recurrente										
Mujeres	-	-	1	-	-	-	-	-	1	-
Hombres	-	-	-	-	-	-	-	1	1	-
IF*	np	np	np	np	np	np	np	-	100,00	np
Fiebre tifoidea y paratifoidea										
Mujeres	1	3	4	-	-	-	-	-	8	-
Hombres	1	1	1	1	-	1	3	1	9	-
IF*	100,00	300,00	400,00	-	np	-	-	-	88,89	np
Hepatitis A										
Mujeres	1	2	3	12	-	-	5	8	31	-
Hombres	2	1	4	23	2	2	4	17	56	1
IF*	50,00	200,00	75,00	52,17	-	-	125,00	47,06	55,36	-
Hepatitis B										
Mujeres	5	4	1	5	-	3	10	3	31	-
Hombres	10	10	3	18	1	6	25	17	90	-
IF*	50,00	40,00	33,33	27,78	-	50,00	40,00	17,65	34,44	np
Hepatitis C										
Mujeres	10	3	3	12	-	3	16	9	56	-
Hombres	13	11	1	22	-	2	20	13	82	-
IF*	76,92	27,27	300,00	54,55	np	150,00	80,00	69,23	68,29	np

CONTINUA →

5. Salud y sanidad

5.2.1. Casos registrados de enfermedades de declaración obligatoria según tipo y sexo por provincia. Año 2004

CONTINUACIÓN

	Almería	Cádiz	Córdoba	Granada	Huelva	Jaén	Málaga	Sevilla	Andalucía	Sin provincializar
Hepatitis (Otras)										
Mujeres	-	-	-	-	-	-	-	-	-	-
Hombres	-	-	1	-	-	1	1	-	3	-
IF*	np	np	-	np	np	-	-	np	-	np
Herpes genital										
Mujeres	-	1	-	5	2	-	3	37	48	-
Hombres	-	5	1	4	1	-	3	26	40	-
IF*	np	20,00	-	125,00	200,00	np	100,00	142,31	120,00	np
Infección gonocócica										
Mujeres	1	-	-	4	-	-	-	15	20	-
Hombres	14	6	2	10	6	1	10	84	133	-
IF*	7,14	-	-	40,00	-	-	-	17,86	15,04	np
Legionelosis										
Mujeres	-	1	-	3	-	2	2	4	12	-
Hombres	4	3	7	13	6	7	15	16	71	-
IF*	-	33,33	-	23,08	-	28,57	13,33	25,00	16,90	np
Leishmaniasis										
Mujeres	-	-	1	-	-	4	3	1	9	-
Hombres	1	-	3	2	1	-	2	2	11	-
IF*	-	np	33,33	-	-	np	150,00	50,00	81,82	np
Listeriosis										
Mujeres	-	1	1	4	1	1	2	4	14	-
Hombres	1	4	2	3	1	3	-	-	15	1
IF*	-	25,00	50,00	133,33	100,00	33,33	np	np	93,33	-
Meningitis aséptica										
Mujeres	15	13	15	9	4	9	28	13	107	1
Hombres	24	26	24	8	8	11	36	25	162	-
IF*	62,50	50,00	62,50	112,50	50,00	81,82	77,78	52,00	66,05	np
Meningitis tuberculosa										
Mujeres	-	2	-	1	-	1	1	-	5	-
Hombres	1	-	-	1	-	1	-	-	3	-
IF*	-	np	np	100,00	np	100,00	np	np	166,67	np
Paludismo importado										
Mujeres	1	1	-	1	1	1	4	-	9	-
Hombres	2	2	2	3	-	1	13	3	26	-
IF*	50,00	50,00	-	33,33	np	100,00	30,77	-	34,62	np
Parálisis flácida										
Mujeres	1	-	1	-	-	1	-	-	3	-
Hombres	2	-	-	1	-	1	1	-	5	-
IF*	50,00	np	np	-	np	100,00	-	np	60,00	np

CONTINÚA →

5.2.1. Casos registrados de enfermedades de declaración obligatoria según tipo y sexo por provincia. Año 2004

CONTINUACIÓN

	Almería	Cádiz	Córdoba	Granada	Huelva	Jaén	Málaga	Sevilla	Andalucía	Sin provincializar
Parotiditis										
Mujeres	17	9	8	9	1	-	12	11	67	-
Hombres	15	10	12	13	1	-	12	14	77	-
IF*	113,33	90,00	66,67	69,23	100,00	np	100,00	78,57	87,01	np
Rubeola										
Mujeres	1	1	-	-	1	-	1	1	5	-
Hombres	3	1	-	1	-	-	1	-	6	-
IF*	33,33	100,00	np	-	np	np	100,00	np	83,33	np
Sarampión										
Mujeres	-	-	-	-	-	-	-	-	-	-
Hombres	-	-	-	-	-	-	1	-	1	-
IF*	np	np	np	np	np	np	-	np	-	np
Sífilis										
Mujeres	34	7	1	5	-	5	9	19	80	-
Hombres	24	10	4	9	3	1	30	52	133	-
IF*	141,67	70,00	25,00	55,56	-	500,00	30,00	36,54	60,15	np
Sífilis congénita										
Mujeres	-	-	-	-	-	-	-	1	1	-
Hombres	-	-	-	-	-	-	-	-	-	-
IF*	np	np	np	np	np	np	np	np	np	np
Tétanos										
Mujeres	-	-	-	-	-	-	-	-	-	-
Hombres	-	-	-	-	-	-	-	-	-	-
IF*	np	np	np	np	np	np	np	np	np	np
Tosferina										
Mujeres	-	2	3	1	-	-	6	2	14	-
Hombres	1	3	-	-	2	-	5	-	11	-
IF*	-	66,67	np	np	-	np	120,00	np	127,27	np
Tuberculosis										
Mujeres	48	58	30	34	25	18	81	90	384	-
Hombres	103	123	64	70	56	54	169	185	826	2
IF*	46,60	47,15	46,88	48,57	44,64	33,33	47,93	48,65	46,49	-

FUENTE: Consejería de Salud. Dirección General de Salud Pública y Participación. Registro de Enfermedades de Declaración Obligatoria

*Índice de Feminización.

5. Salud y sanidad

5.2.2.G. Evolución del número de casos de SIDA diagnosticados en Andalucía por sexo y año de diagnóstico. Años 1986-2004*

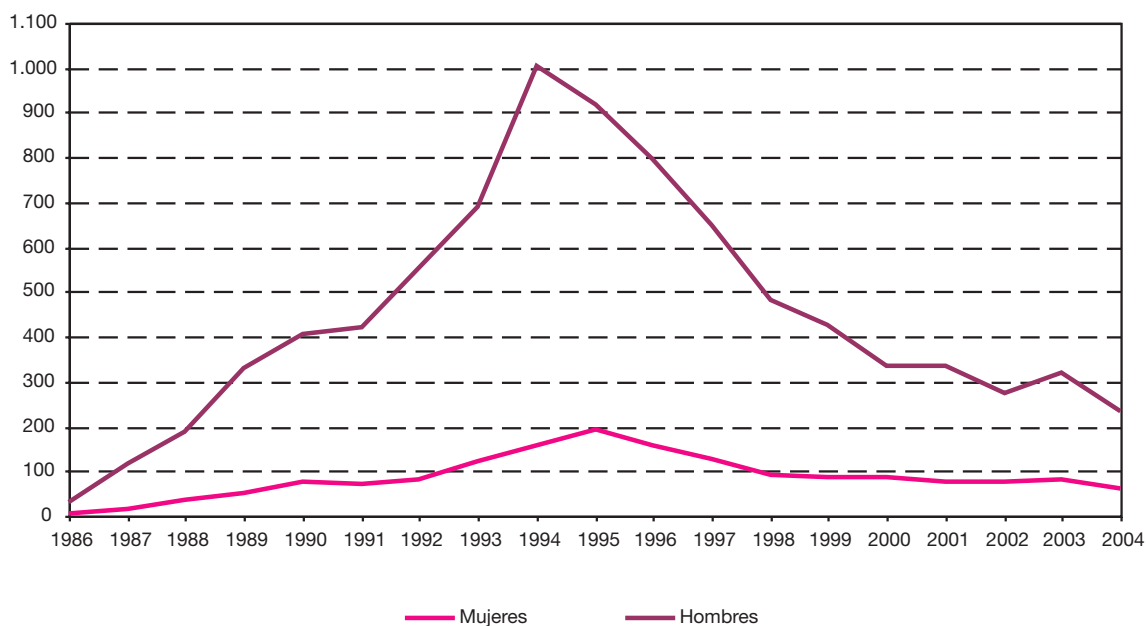

FUENTE: Consejería de Salud. Dirección General de Salud Pública y Participación. Registro andaluz de SIDA

*Las series son revisadas anualmente por lo que pueden aparecer casos que no han sido notificados anteriormente.

5.2.3.G. Evolución del índice de feminización en el número de casos de SIDA diagnosticados en Andalucía por año de diagnóstico. Años 1986-2004*

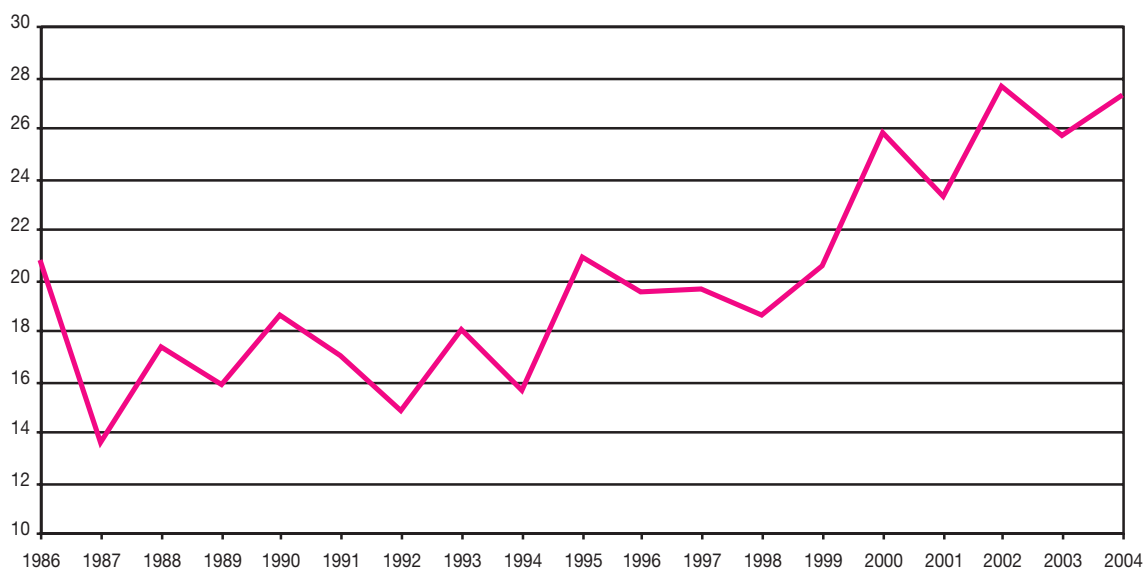

FUENTE: Consejería de Salud. Dirección General de Salud Pública y Participación. Registro andaluz de SIDA

*Las series son revisadas anualmente por lo que pueden aparecer casos que no han sido notificados anteriormente.

5.2.4. Casos de SIDA diagnosticados en Andalucía según categoría de transmisión y sexo por provincia. Año 2004

	Almería	Cádiz	Córdoba	Granada	Huelva	Jaén	Málaga	Sevilla	Andalucía
Consumidores de droga vía parenteral^a									
Mujeres	-	4	1	4	2	1	5	7	24
Hombres	6	21	20	19	3	14	20	27	130
IF ^b	-	19,05	5,00	21,05	66,67	7,14	25,00	25,93	18,46
Heterosexual									
Mujeres	2	7	1	3	-	1	11	6	31
Hombres	2	4	5	6	1	3	13	6	40
IF ^b	100,00	175,00	20,00	50,00	-	33,33	84,62	100,00	77,50
Homo-bisex									
Mujeres	-	-	-	-	-	-	-	-	-
Hombres	5	1	3	5	2	2	17	7	42
IF ^b	-	-	-	-	-	-	-	-	-
Receptores de hemoderivados									
Mujeres	-	1	-	-	-	-	-	-	1
Hombres	-	-	-	-	-	-	-	-	-
IF ^b	np	np	np	np	np	np	np	np	np
Receptores de transfusiones									
Mujeres	-	1	-	-	-	-	-	-	1
Hombres	-	-	-	-	-	-	-	-	-
IF ^b	np	np	np	np	np	np	np	np	np
Hijo de madre de riesgo									
Mujeres	-	-	-	-	-	-	-	-	-
Hombres	-	-	-	-	-	-	-	-	-
IF ^b	np	np	np	np	np	np	np	np	np
Desconocida/Otros									
Mujeres	-	1	-	1	-	2	2	-	6
Hombres	6	2	-	-	-	1	3	7	19
IF ^b	-	50,00	np	np	np	200,00	66,67	-	31,58

FUENTE: Consejería de Salud. Dirección General de Salud Pública y Participación. Registro andaluz de SIDA

^aLa categoría de transmisión "Consumidores de droga vía parenteral" ha pasado a recoger también los casos diagnosticados en la extinta categoría "Homo-consumidores de droga vía parenteral".

^bÍndice de Feminización.

5. Salud y sanidad

5.2.5. Casos de SIDA diagnosticados en Andalucía según grupo de edad y sexo por provincia. Año 2004

	Almería	Cádiz	Córdoba	Granada	Huelva	Jaén	Málaga	Sevilla	Andalucía
Menos de 15 años									
Mujeres	-	-	-	-	-	-	-	-	-
Hombres	-	-	-	-	-	-	-	-	-
IF*	np	np	np	np	np	np	np	np	np
De 15 a 29 años									
Mujeres	2	-	-	1	1	-	5	3	12
Hombres	3	-	1	-	1	-	5	2	12
IF*	66,67	np	-	np	100,00	np	100,00	150,00	100,00
De 30 a 49 años									
Mujeres	-	10	2	7	1	2	12	12	46
Hombres	12	25	25	27	3	18	42	38	190
IF*	-	40,00	8,00	25,93	33,33	11,11	28,57	31,58	24,21
De 50 y más años									
Mujeres	-	4	-	-	-	-	-	1	5
Hombres	4	3	2	3	2	2	6	7	29
IF*	-	133,33	-	-	-	-	-	14,29	17,24

FUENTE: Consejería de Salud. Dirección General de Salud Pública y Participación. Registro andaluz de SIDA

*Índice de Feminización.

5.2.6. Casos admitidos a tratamiento según droga de consumo principal por grupo de edad y sexo en Andalucía. Año 2005 (porcentaje)

	Grupo de edad								Total	Sexo		
	Menos de 15 años	De 15 a 19 años	De 20 a 24 años	De 25 a 29 años	De 30 a 34 años	De 35 a 39 años	De 40 a 44 años	De 45 y más años		Mujeres	Hombres	IF ^a
Heroína	-	0,30	5,30	9,60	20,90	29,90	20,90	13,10	100,00	14,00	86,00	16,28
Heroína y cocaína	-	0,71	5,86	13,60	23,11	26,72	18,90	11,10	100,00	12,70	87,30	14,55
Otros opiáceos	-	0,50	0,90	10,00	15,40	27,10	24,80	21,30	100,00	21,70	78,30	27,71
Cocaína	0,10	8,10	22,80	25,60	18,60	12,40	7,40	5,00	100,00	10,80	89,20	12,11
Anfetaminas	1,30	5,30	23,70	26,30	18,40	11,80	6,60	6,60	100,00	5,30	94,70	5,60
MDMA ^b y derivados	-	24,00	36,00	36,00	4,00	-	-	-	100,00	4,00	96,00	4,17
Hipnóticos y sedantes	0,70	8,10	14,80	17,10	10,40	12,60	14,10	22,20	100,00	41,50	58,50	70,94
Cannabis	2,20	39,10	25,40	14,80	7,70	4,60	3,70	2,50	100,00	14,90	85,10	17,51
Alcohol	-	0,60	3,00	7,00	11,60	17,40	19,40	41,00	100,00	15,40	84,60	18,20
Otras sustancias	7,70	30,80	23,10	7,70	-	7,70	7,70	15,30	100,00	40,00	60,00	66,67
Media	0,21	5,41	10,56	14,26	16,43	17,99	15,17	19,97	100,00	13,73	86,27	15,92

FUENTE: Consejería para la Igualdad y Bienestar Social

^aÍndice de Feminización.

^bMDMA: éxtasis.

5.2.7.G. Evolución de la cobertura* del programa de detección precoz del cáncer de mama en Andalucía. Años 1995-2005

(porcentaje)

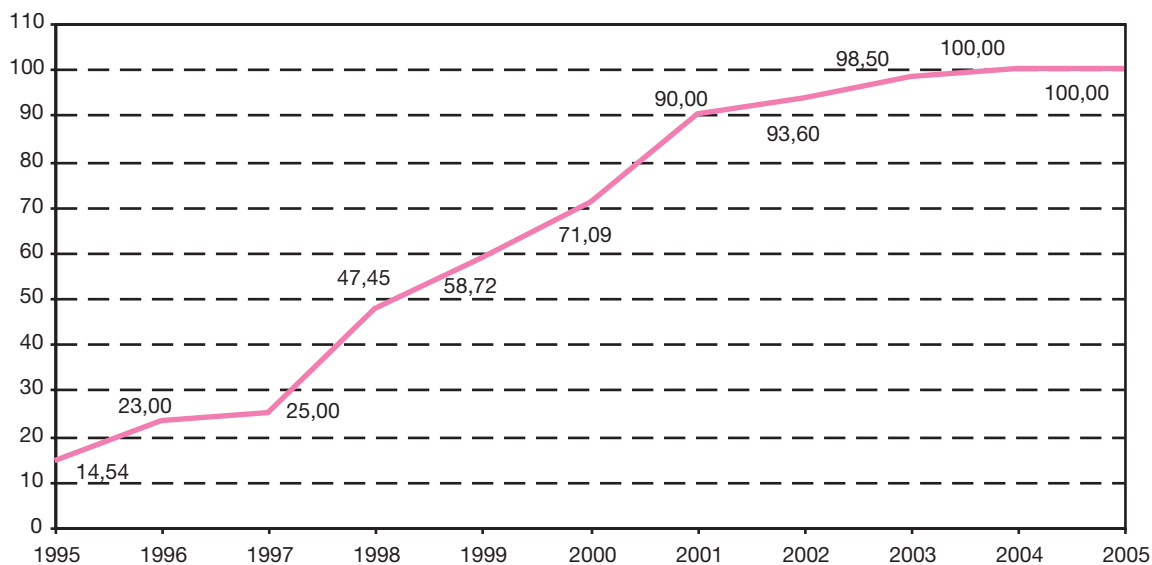

FUENTE: Servicio Andaluz de Salud. Sistema de Información para la Gestión de Atención Primaria (SIGAP)

*La cobertura del programa de detección precoz de cáncer de mama viene dada por la proporción, expresada como porcentaje, de mujeres con accesibilidad al programa con respecto al total de mujeres con edades comprendidas entre los 50 y los 65 años.

5.2.8. Cobertura del programa de planificación familiar por provincia. Año 2005

(porcentaje)

	Cobertura general	Cobertura de riesgo
Almería	1,93	1,61
Cádiz	2,97	10,31
Córdoba	2,85	1,27
Granada	5,56	5,01
Huelva	3,99	27,34
Jaén	2,52	0,66
Málaga	4,07	9,77
Sevilla	4,62	10,55
Andalucía	3,60	9,35

FUENTE: Servicio Andaluz de Salud. Sistema de Información para la Gestión de Atención Primaria (SIGAP)

5. Salud y sanidad

5.2.9. Evolución de la cobertura de embarazo, parto y puerperio por programa y provincia. Años 2001-2005 (porcentaje)

	Control embarazo	Educación maternal	Atención puerperal
Año 2001			
Almería	51,94	43,35	62,16
Cádiz	93,89	75,48	81,31
Córdoba	54,18	43,84	68,02
Granada	74,54	49,11	67,86
Huelva	71,54	72,58	83,43
Jaén	67,61	67,29	80,36
Málaga	63,26	57,39	81,57
Sevilla	73,02	57,18	71,05
Andalucía	70,50	58,48	74,37
Año 2002			
Almería	64,18	51,00	68,67
Cádiz	94,45	71,12	76,92
Córdoba	46,70	41,99	57,20
Granada	71,19	49,48	66,41
Huelva	75,33	89,32	91,58
Jaén	67,77	54,63	74,50
Málaga	59,67	61,14	77,89
Sevilla	88,22	64,24	80,32
Andalucía	73,57	60,52	74,71
Año 2003			
Almería	75,23	48,37	84,36
Cádiz	100,00	77,43	81,93
Córdoba	42,00	43,93	58,63
Granada	77,52	54,40	66,74
Huelva	86,55	100,66	94,90
Jaén	58,82	44,49	67,70
Málaga	56,60	69,28	61,62
Sevilla	76,16	58,67	68,22
Andalucía	72,18	62,16	70,84
Año 2004			
Almería	64,29	60,60	79,20
Cádiz	96,75	83,94	80,22
Córdoba	64,67	50,86	53,72
Granada	77,47	51,71	63,32
Huelva	88,97	90,25	89,22
Jaén	75,22	56,94	73,28
Málaga	69,73	45,05	105,41
Sevilla	71,62	53,18	57,81
Andalucía	75,98	59,12	75,57
Año 2005			
Almería	58,79	41,90	76,91
Cádiz	88,14	73,11	74,23
Córdoba	69,71	43,12	54,47
Granada	79,41	65,93	68,91
Huelva	82,62	73,25	93,96
Jaén	71,05	63,09	71,14
Málaga	36,76	75,33	72,44
Sevilla	75,28	57,32	57,81
Andalucía	68,57	62,73	68,62

FUENTE: Servicio Andaluz de Salud. Sistema de Información para la Gestión de Atención Primaria (SIGAP)

5.2.10.G. Evolución de la cobertura de embarazo, parto y puerperio en Andalucía. Años 1991-2005 (porcentaje)

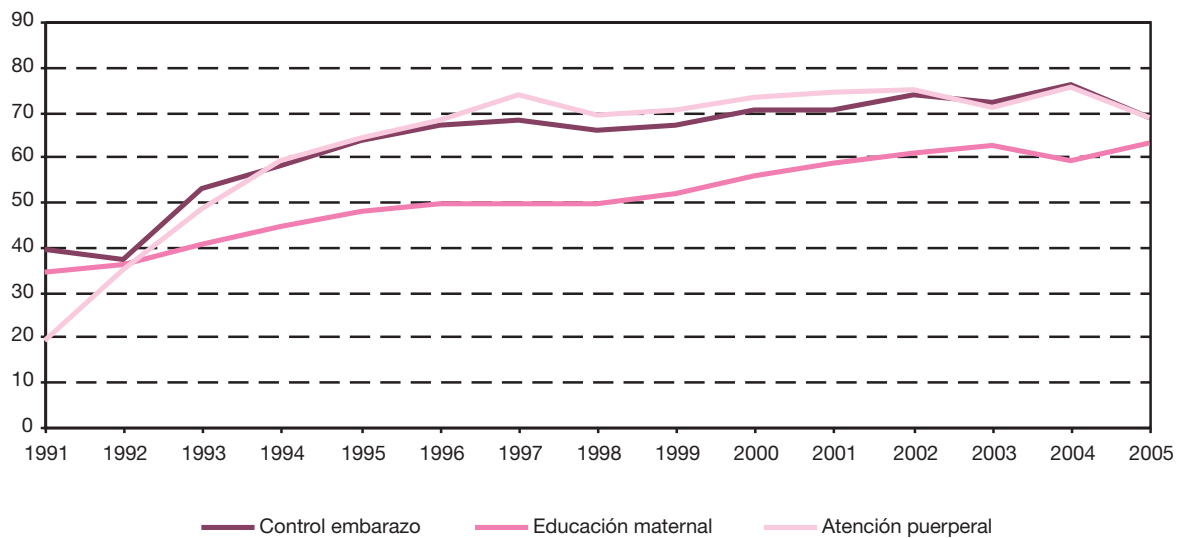

FUENTE: Servicio Andaluz de Salud. Sistema de Información para la Gestión de Atención Primaria (SIGAP)

5.2.11. Evolución de la interrupción voluntaria del embarazo por nivel de instrucción y provincia de residencia. Años 1998-2004

	Analfabetas	Sin estudios	5º EGB	8º EGB	BUP	Escuela universitaria	Facultad	No clasificado	Desconocido	Total
Año 1998										
Almería	11	79	215	235	193	73	52	8	8	874
Cádiz	5	220	282	390	240	115	22	6	8	1.288
Córdoba	5	60	125	167	125	43	22	1	8	556
Granada	22	146	447	185	425	170	104	14	16	1.529
Huelva	2	36	41	140	99	42	9	11	4	384
Jaén	-	37	133	112	124	51	24	3	7	491
Málaga	10	93	610	732	561	219	44	39	25	2.333
Sevilla	4	166	103	485	332	104	69	3	23	1.289
Andalucía	59	837	1.956	2.446	2.099	817	346	85	99	8.744
Año 1999										
Almería	13	55	196	243	170	76	49	1	10	813
Cádiz	5	231	274	385	235	99	20	3	20	1.272
Córdoba	2	80	125	225	181	49	37	-	7	706
Granada	12	103	382	270	314	180	137	-	15	1.413
Huelva	2	58	41	109	85	44	14	48	5	406
Jaén	3	36	159	138	111	44	25	1	15	532
Málaga	10	131	633	627	701	242	56	1	7	2.408
Sevilla	-	239	92	761	487	104	74	4	20	1.781
Andalucía	47	933	1.902	2.758	2.284	838	412	58	99	9.331

CONTINÚA →

5. Salud y sanidad

5.2.11. Evolución de la interrupción voluntaria del embarazo por nivel de instrucción y provincia de residencia. Años 1998-2004

CONTINUACIÓN

	Analfabetas	Sin estudios	5º EGB	8º EGB	BUP	Escuela universitaria	Facultad	No clasificado	Desconocido	Total
Año 2000										
Almería	5	78	228	288	269	122	69	2	10	1.071
Cádiz	2	140	345	345	224	84	15	1	3	1.159
Córdoba	-	155	168	174	171	55	58	3	4	788
Granada	4	45	373	324	285	228	164	2	6	1.431
Huelva	2	50	56	188	104	37	23	107	6	573
Jaén	2	53	173	158	126	57	32	1	5	607
Málaga	7	118	726	916	690	271	131	1	32	2.892
Sevilla	1	408	122	869	343	163	106	12	7	2.031
Andalucía	23	1.047	2.191	3.262	2.212	1.017	598	129	73	10.552
Año 2001										
Almería	22	81	283	351	283	143	65	1	7	1.236
Cádiz	7	143	270	473	363	116	33	2	10	1.417
Córdoba	1	147	170	266	167	49	32	3	8	843
Granada	8	51	534	267	388	243	171	3	21	1.686
Huelva	-	75	120	244	111	45	19	64	17	695
Jaén	3	43	188	121	111	58	28	4	12	568
Málaga	25	124	701	753	1.082	257	128	2	17	3.089
Sevilla	5	490	322	756	347	92	101	7	43	2.163
Andalucía	71	1.154	2.588	3.231	2.852	1.003	577	86	135	11.697
Año 2002										
Almería	20	64	315	394	520	113	91	2	8	1.527
Cádiz	4	93	331	514	460	130	51	1	16	1.600
Córdoba	2	98	282	243	234	89	32	2	15	997
Granada	4	115	523	247	505	196	202	-	12	1.804
Huelva	-	44	258	83	56	23	7	-	19	490
Jaén	3	44	234	118	135	66	41	3	10	654
Málaga	26	67	539	1.057	1.297	261	125	-	8	3.380
Sevilla	11	350	825	478	352	121	66	-	49	2.252
Andalucía	70	875	3.307	3.134	3.559	999	615	8	137	12.704
Año 2003										
Almería	21	100	289	560	495	130	69	1	9	1.674
Cádiz	5	42	236	711	534	159	41	8	20	1.756
Córdoba	4	110	221	433	277	114	37	4	11	1.211
Granada	5	93	535	412	466	288	162	1	20	1.982
Huelva	2	73	216	250	103	19	13	127	13	816
Jaén	2	46	201	200	149	81	31	-	23	733
Málaga	21	63	529	1.278	1.211	330	139	1	18	3.590
Sevilla	10	299	513	939	512	129	89	3	24	2.518
Andalucía	70	826	2.740	4.783	3.747	1.250	581	145	138	14.280
Año 2004*										
Almería	11	103	183	945	446	103	54	-	19	1.864
Cádiz	16	52	281	733	683	177	68	10	33	2.053
Córdoba	15	83	279	375	349	103	51	1	6	1.262
Granada	5	119	327	567	489	262	182	-	60	2.011
Huelva	29	47	377	233	156	41	27	-	16	926
Jaén	9	54	228	148	136	83	26	-	20	704
Málaga	21	105	644	1.398	1.312	338	207	-	26	4.051
Sevilla	64	269	768	804	605	186	94	2	26	2.818
Andalucía	170	832	3.087	5.203	4.176	1.293	709	13	206	15.689

FUENTE: Consejería de Salud. Interrupción Voluntaria del Embarazo (IVE)

*Datos provisionales.

5.2.12. Evolución de la interrupción voluntaria del embarazo por grupo de edad y provincia de residencia. Años 1998-2004

	De 10 a 14 años	De 15 a 19 años	De 20 a 24 años	De 25 a 29 años	De 30 a 34 años	De 35 a 39 años	De 40 a 44 años	De 45 a 49 años	De 50 a 54 años	Total
Año 1998										
Almería	2	109	238	192	166	115	49	3	-	874
Cádiz	6	243	360	276	182	150	65	6	-	1.288
Córdoba	1	97	163	105	100	60	27	3	-	556
Granada	5	222	495	341	230	156	75	4	1	1.529
Huelva	4	68	93	92	63	45	16	3	-	384
Jaén	3	80	153	98	86	48	18	5	-	491
Málaga	14	401	619	490	398	295	104	11	1	2.333
Sevilla	4	223	359	303	206	134	56	4	-	1.289
Andalucía	39	1.443	2.480	1.897	1.431	1.003	410	39	2	8.744
Año 1999										
Almería	5	118	208	183	156	102	36	5	-	813
Cádiz	11	247	356	244	184	149	75	6	-	1.272
Córdoba	-	148	212	135	103	66	35	6	1	706
Granada	3	264	431	297	219	136	58	5	-	1.413
Huelva	-	69	105	88	66	55	20	3	-	406
Jaén	2	86	145	122	89	56	30	2	-	532
Málaga	11	468	673	516	389	261	84	6	-	2.408
Sevilla	16	334	535	361	279	170	77	9	-	1.781
Andalucía	48	1.734	2.665	1.946	1.485	995	415	42	1	9.331
Año 2000										
Almería	2	130	306	213	240	117	58	4	1	1.071
Cádiz	4	250	325	233	186	119	37	5	-	1.159
Córdoba	2	132	234	167	123	85	43	2	-	788
Granada	4	229	470	287	207	148	80	6	-	1.431
Huelva	1	101	174	113	92	63	25	3	1	573
Jaén	2	86	176	121	88	90	38	6	-	607
Málaga	9	476	890	592	490	309	120	4	2	2.892
Sevilla	10	400	612	373	306	228	89	13	-	2.031
Andalucía	34	1.804	3.187	2.099	1.732	1.159	490	43	4	10.552
Año 2001										
Almería	3	165	324	301	219	151	65	8	-	1.236
Cádiz	12	281	425	263	211	147	73	5	-	1.417
Córdoba	3	157	239	158	132	107	43	4	-	843
Granada	3	280	520	366	267	169	73	8	-	1.686
Huelva	4	120	204	139	113	77	37	1	-	695
Jaén	1	79	142	112	100	87	43	3	1	568
Málaga	8	552	898	623	483	356	158	11	-	3.089
Sevilla	9	440	630	395	343	242	93	11	-	2.163
Andalucía	43	2.074	3.382	2.357	1.868	1.336	585	51	1	11.697

CONTINÚA →

5. Salud y sanidad

5.2.12. Evolución de la interrupción voluntaria del embarazo por grupo de edad y provincia de residencia. Años 1998-2004

CONTINUACIÓN

	De 10 a 14 años	De 15 a 19 años	De 20 a 24 años	De 25 a 29 años	De 30 a 34 años	De 35 a 39 años	De 40 a 44 años	De 45 a 49 años	De 50 a 54 años	Total
Año 2002										
Almería	9	175	447	348	282	186	73	7	-	1.527
Cádiz	13	348	456	308	219	170	75	11	-	1.600
Córdoba	3	181	302	199	153	108	45	6	-	997
Granada	5	280	598	370	266	200	78	7	-	1.804
Huelva	6	81	109	112	85	68	24	5	-	490
Jaén	1	136	188	138	88	69	32	2	-	654
Málaga	16	565	944	806	537	359	137	16	-	3.380
Sevilla	11	442	684	436	337	236	95	9	2	2.252
Andalucía	64	2.208	3.728	2.717	1.967	1.396	559	63	2	12.704
Año 2003										
Almería	3	177	469	402	332	212	75	4	-	1.674
Cádiz	10	376	511	306	266	194	84	8	1	1.756
Córdoba	10	213	363	240	198	122	59	6	-	1.211
Granada	5	289	635	463	286	217	80	6	1	1.982
Huelva	8	141	220	202	121	95	26	3	-	816
Jaén	9	137	188	168	100	77	48	5	1	733
Málaga	14	614	988	817	563	409	170	14	1	3.590
Sevilla	11	483	679	543	359	315	113	15	-	2.518
Andalucía	70	2.430	4.053	3.141	2.225	1.641	655	61	4	14.280
Año 2004*										
Almería	10	224	529	466	326	217	86	5	1	1.864
Cádiz	12	411	617	403	289	216	94	11	-	2.053
Córdoba	5	249	355	265	189	142	53	4	-	1.262
Granada	3	299	657	474	293	202	73	8	2	2.011
Huelva	3	158	243	210	168	106	33	5	-	926
Jaén	7	125	200	129	112	88	40	3	-	704
Málaga	18	641	1.146	940	666	449	178	13	-	4.051
Sevilla	25	592	816	561	403	292	121	7	1	2.818
Andalucía	83	2.699	4.563	3.448	2.446	1.712	678	56	4	15.689

FUENTE: Consejería de Salud. Interrupción Voluntaria del Embarazo (IVE)

*Datos provisionales.

5.2.13. Evolución de la tasa bruta de interrupción voluntaria del embarazo por provincia. Años 1993-2004

(tasas por 1.000 mujeres de 15 a 44 años)

	1993	1994	1995	1996	1997	1998	1999	2000	2001	2002	2003	2004*
Andalucía												
Almería	4,94	6,22	6,27	6,32	8,49	8,23	7,61	10,07	11,61	11,73	12,59	13,61
Cádiz	2,49	4,39	4,53	4,76	4,25	4,57	4,50	4,11	5,00	5,65	6,21	7,27
Córdoba	4,35	5,35	4,65	3,00	2,52	3,13	3,96	4,43	4,73	5,67	6,85	7,21
Granada	5,75	6,96	7,01	7,46	8,42	8,12	7,51	7,59	8,94	9,36	10,25	10,32
Huelva	5,10	3,22	3,73	3,27	2,78	3,51	3,75	5,26	6,39	4,40	7,34	8,32
Jaén	2,32	3,11	2,90	3,15	3,24	3,49	3,82	4,32	4,06	4,56	5,02	4,87
Málaga	5,18	6,42	6,37	5,64	6,71	7,75	8,04	9,62	10,27	10,61	11,01	12,28
Sevilla	2,52	3,13	2,39	2,75	2,51	3,13	4,30	4,90	5,22	5,28	5,86	6,56
Total	3,82	4,76	4,55	4,42	4,63	5,10	5,44	6,14	6,80	7,13	7,94	8,70
España	5,15	5,38	5,53	5,69	5,52	6,00	6,52	7,14	7,66	8,46	8,77	8,94

FUENTES: Consejería de Salud. Interrupción Voluntaria del Embarazo (IVE)
Ministerio de Sanidad y Consumo

*Datos provisionales para Andalucía y sus provincias.

5.2.14. Evolución de la actividad asistencial tocoginecológica en los hospitales del SAS por provincia. Año 2005

	Almería	Cádiz	Córdoba	Granada	Huelva	Jaén	Málaga	Sevilla	Andalucía
Número de partos	3.466	8.050	4.776	7.447	4.008	4.443	9.199	13.897	55.286
Cesáreas (porcentaje)	22,04	26,51	21,07	20,14	22,11	18,55	25,01	18,93	21,90

FUENTE: Servicio Andaluz de Salud. Sistema de información interhospitalares (INIHOS)

5. Salud y sanidad

5.2.15. Pacientes dados de alta en hospitales del SAS según grupo de edad y sexo por provincia. Año 2004

	Almería	Cádiz	Córdoba	Granada	Huelva	Jaén	Málaga	Sevilla	Andalucía
Menos de 1 año									
Mujeres	870	2.204	1.124	2.063	556	1.000	2.130	2.693	12.640
Hombres	1.159	2.722	1.421	2.431	671	1.379	2.749	3.405	15.937
IF*	75,06	80,97	79,10	84,86	82,86	72,52	77,48	79,09	79,31
De 1 a 14 años									
Mujeres	1.257	2.988	1.862	2.127	963	1.159	2.310	4.276	16.942
Hombres	1.964	3.885	2.505	2.957	1.378	1.599	3.244	5.942	23.474
IF*	64,00	76,91	74,33	71,93	69,88	72,48	71,21	71,96	72,17
De 15 a 44 años									
Mujeres	12.669	21.532	12.750	19.059	10.459	12.916	29.802	32.332	151.519
Hombres	4.995	8.096	5.213	7.534	3.650	4.368	10.531	11.405	55.792
IF*	253,63	265,96	244,58	252,97	286,55	295,70	282,99	283,49	271,58
De 45 a 64 años									
Mujeres	3.438	7.889	4.881	6.521	3.552	4.153	9.504	11.462	51.400
Hombres	4.692	9.300	6.544	7.536	4.185	4.948	11.723	13.788	62.716
IF*	73,27	84,83	74,59	86,53	84,87	83,93	81,07	83,13	81,96
De 65 y más años									
Mujeres	7.161	10.839	10.037	11.445	6.095	9.033	13.352	20.065	88.027
Hombres	7.657	11.375	10.907	11.761	6.390	9.796	14.953	19.170	92.009
IF*	93,52	95,29	92,02	97,31	95,38	92,21	89,29	104,67	95,67
Total									
Mujeres	25.395	45.452	30.654	41.215	21.625	28.261	57.098	70.828	320.528
Hombres	20.467	35.378	26.590	32.219	16.274	22.090	43.200	53.710	249.928
IF*	124,08	128,48	115,28	127,92	132,88	127,94	132,17	131,87	128,25

FUENTE: Servicio Andaluz de Salud. Conjunto Mínimo Básico de Datos al Alta Hospitalaria (CMBDA)

*Índice de Feminización.

5.2.16. Pacientes dados de alta en hospitales del SAS según grupo de diagnóstico y sexo por provincia. Año 2004

	Almería	Cádiz	Córdoba	Granada	Huelva	Jaén	Málaga	Sevilla	Andalucía
Enfermedades infecciosas y parasitarias									
Mujeres	435	964	329	681	339	272	695	1.010	4.725
Hombres	686	1.396	522	956	433	543	1.023	1.600	7.159
IF*	63,41	69,05	63,03	71,23	78,29	50,09	67,94	63,13	66,00
Tumores									
Mujeres	1.286	3.992	2.507	3.238	1.478	1.854	4.304	6.097	24.756
Hombres	1.693	4.027	2.754	3.230	1.473	2.163	4.594	6.183	26.117
IF*	75,96	99,13	91,03	100,25	100,34	85,71	93,69	98,61	94,79
Enfermedades de las glándulas endocrinas, nutrición, metabolismo e inmunidad									
Mujeres	409	1.022	569	827	332	338	849	1.278	5.624
Hombres	322	679	443	526	227	315	763	968	4.243
IF*	127,02	150,52	128,44	157,22	146,26	107,30	111,27	132,02	132,55
Enfermedad de la sangre y los órganos hematopoyéticos									
Mujeres	135	529	198	287	191	297	358	440	2.435
Hombres	153	438	209	296	176	237	390	453	2.352
IF*	88,24	120,78	94,74	96,96	108,52	125,32	91,79	97,13	103,53
Trastornos mentales									
Mujeres	494	658	403	562	371	432	663	1.461	5.044
Hombres	737	1.169	537	900	449	640	1.137	1.928	7.497
IF*	67,03	56,29	75,05	62,44	82,63	67,50	58,31	75,78	67,28
Enfermedades del sistema nervioso y órganos de los sentidos									
Mujeres	563	1.400	832	1.119	465	702	1.528	1.770	8.379
Hombres	644	1.438	902	1.089	537	774	1.581	1.836	8.801
IF*	87,42	97,36	92,24	102,75	86,59	90,70	96,65	96,41	95,21
Enfermedades del aparato circulatorio									
Mujeres	2.407	4.388	3.320	3.915	2.420	2.624	4.696	7.560	31.330
Hombres	3.020	5.551	4.480	5.184	3.190	3.513	7.203	9.711	41.852
IF*	79,70	79,05	74,11	75,52	75,86	74,69	65,20	77,85	74,86
Enfermedades del aparato respiratorio									
Mujeres	2.015	2.737	2.038	2.351	1.109	1.694	2.722	3.597	18.263
Hombres	3.248	4.338	3.741	3.958	1.955	3.046	4.628	6.135	31.049
IF*	62,04	63,09	54,48	59,40	56,73	55,61	58,82	58,63	58,82
Enfermedades del aparato digestivo									
Mujeres	2.410	4.031	3.248	4.014	1.670	2.707	5.167	6.207	29.454
Hombres	3.093	5.310	3.996	5.163	2.226	3.641	6.649	7.609	37.687
IF*	77,92	75,91	81,28	77,75	75,02	74,35	77,71	81,57	78,15
Enfermedades del aparato genitourinario									
Mujeres	1.366	2.929	1.731	2.207	1.494	1.739	3.248	4.609	19.323
Hombres	997	1.512	1.296	1.568	882	1.035	2.243	2.632	12.165
IF*	137,01	193,72	133,56	140,75	169,39	168,02	144,81	175,11	158,84

CONTINÚA →

5. Salud y sanidad

5.2.16. Pacientes dados de alta en hospitales del SAS según grupo de diagnóstico y sexo por provincia. Año 2004

CONTINUACIÓN

	Almería	Cádiz	Córdoba	Granada	Huelva	Jaén	Málaga	Sevilla	Andalucía
Complicaciones del embarazo, parto y puerperio									
Mujeres	9.228	14.410	8.603	13.194	7.345	9.267	20.917	22.250	105.214
Hombres	-	-	-	-	-	-	-	-	-
IF*	np	np	np	np	np	np	np	np	np
Enfermedades de la piel y del tejido celular subcutáneo									
Mujeres	183	372	283	352	138	189	352	443	2.312
Hombres	260	411	348	456	194	247	561	510	2.987
IF*	70,38	90,51	81,32	77,19	71,13	76,52	62,75	86,86	77,40
Enfermedades del sistema osteomuscular y tejido conjuntivo									
Mujeres	1.077	1.724	1.865	1.884	1.162	1.631	2.432	3.659	15.434
Hombres	824	1.327	1.221	1.314	756	1.062	2.008	2.196	10.708
IF*	130,70	129,92	152,74	143,38	153,70	153,58	121,12	166,62	144,14
Anomalías congénitas									
Mujeres	84	392	318	347	69	99	474	794	2.577
Hombres	205	537	484	533	113	101	534	1.223	3.730
IF*	40,98	73,00	65,70	65,10	61,06	98,02	88,76	64,92	69,09
Ciertas afecciones originadas en el periodo perinatal									
Mujeres	446	835	373	700	236	263	925	871	4.649
Hombres	569	1.064	452	822	255	373	1.229	1.119	5.883
IF*	78,38	78,48	82,52	85,16	92,55	70,51	75,26	77,84	79,02
Signos, síntomas y estados morbosos mal definidos									
Mujeres	982	1.494	1.017	1.086	913	906	1.240	2.361	9.999
Hombres	1.267	1.763	1.303	1.214	1.206	937	1.541	2.373	11.604
IF*	77,51	84,74	78,05	89,46	75,70	96,69	80,47	99,49	86,17
Lesiones y envenenamiento									
Mujeres	1.490	2.293	2.309	3.281	1.416	2.143	3.997	4.618	21.547
Hombres	2.277	3.009	2.670	3.876	1.767	2.365	5.390	5.486	26.840
IF*	65,44	76,20	86,48	84,65	80,14	90,61	74,16	84,18	80,28
Otras causas									
Mujeres	385	1.282	711	1.170	477	1.104	2.531	1.803	9.463
Hombres	472	1.409	1.232	1.134	435	1.098	1.726	1.748	9.254
IF*	81,57	90,99	57,71	103,17	109,66	100,55	146,64	103,15	102,26
Total									
Mujeres	25.395	45.452	30.654	41.215	21.625	28.261	57.098	70.828	320.528
Hombres	20.467	35.378	26.590	32.219	16.274	22.090	43.200	53.710	249.928
IF*	124,08	128,48	115,28	127,92	132,88	127,94	132,17	131,87	128,25

FUENTE: Servicio Andaluz de Salud. Conjunto Mínimo Básico de Datos al Alta Hospitalaria (CMBDA)

*Índice de Feminización.

5.2.17. Evolución de la incapacidad permanente^a según grupo de edad por sexo y provincia. Años 2001-2005

	2001			2002			2003			2004			2005 ^b		
	Mujeres	Hombres	IF ^c	Mujeres	Hombres	IF ^c	Mujeres	Hombres	IF ^c	Mujeres	Hombres	IF ^c	Mujeres	Hombres	IF ^c
Almería															
Menores de 19 años	-	2	-	-	-	np	-	-	np	-	1	-	-	-	np
De 20 a 24 años	4	19	21,05	2	23	8,70	2	16	12,50	2	15	13,33	1	14	7,14
De 25 a 29 años	17	69	24,64	13	69	18,84	15	71	21,13	12	60	20,00	18	71	25,35
De 30 a 34 años	59	169	34,91	61	174	35,06	53	166	31,93	55	160	34,38	45	158	28,48
De 35 a 39 años	107	317	33,75	109	299	36,45	109	304	35,86	106	312	33,97	111	308	36,04
De 40 a 44 años	152	523	29,06	144	497	28,97	168	487	34,50	150	460	32,61	172	455	37,80
De 45 a 49 años	186	750	24,80	196	779	25,16	205	757	27,08	220	783	28,10	238	775	30,71
De 50 a 54 años	305	1.132	26,94	326	1.094	29,80	329	1.046	31,45	338	1.018	33,20	327	1.031	31,72
De 55 a 59 años	499	1.480	33,72	488	1.528	31,94	475	1.572	30,22	492	1.535	32,05	509	1.492	34,12
De 60 a 64 años	710	1.880	37,77	669	1.705	39,24	643	1.679	38,30	657	1.769	37,14	638	1.753	36,39
De 65 a 69 años	23	37	62,16	32	94	34,04	17	36	47,22	11	50	22,00	5	16	31,25
De 70 a 74 años	20	16	125,00	11	14	78,57	7	10	70,00	7	8	87,50	9	6	150,00
De 75 a 79 años	20	17	117,65	23	15	153,33	22	13	169,23	19	13	146,15	23	13	176,92
De 80 a 84 años	27	6	450,00	26	8	325,00	22	12	183,33	23	13	176,92	27	9	300,00
De 85 y más años	36	8	450,00	33	7	471,43	31	4	775,00	26	4	650,00	36	4	900,00
Cádiz															
Menores de 19 años	-	3	-	1	1	100,00	-	-	np	-	-	np	-	-	np
De 20 a 24 años	6	34	17,65	11	44	25,00	10	44	22,73	16	47	34,04	17	41	41,46
De 25 a 29 años	40	136	29,41	42	134	31,34	31	127	24,41	42	164	25,61	47	188	25,00
De 30 a 34 años	83	371	22,37	92	397	23,17	107	404	26,49	133	410	32,44	154	379	40,63
De 35 a 39 años	192	837	22,94	209	879	23,78	232	874	26,54	253	888	28,49	286	923	30,99
De 40 a 44 años	387	1.575	24,57	404	1.535	26,32	428	1.507	28,40	506	1.580	32,03	528	1.570	33,63
De 45 a 49 años	542	2.348	23,08	657	2.391	27,48	721	2.380	30,29	844	2.488	33,92	899	2.563	35,08
De 50 a 54 años	575	3.450	16,67	624	3.476	17,95	690	3.450	20,00	840	3.535	23,76	1.014	3.657	27,73
De 55 a 59 años	810	4.718	17,17	850	4.991	17,03	957	4.961	19,29	1.026	5.102	20,11	1.106	4.964	22,28
De 60 a 64 años	1.099	5.503	19,97	1.123	5.337	21,04	1.184	5.640	20,99	1.290	5.883	21,93	1.348	5.818	23,17
De 65 a 69 años	46	131	35,11	59	206	28,64	28	112	25,00	35	125	28,00	25	74	33,78
De 70 a 74 años	45	30	150,00	44	19	231,58	45	14	321,43	39	12	325,00	41	11	372,73
De 75 a 79 años	71	25	284,00	62	27	229,63	44	26	169,23	42	22	190,91	58	24	241,67
De 80 a 84 años	43	15	286,67	42	14	300,00	51	15	340,00	44	12	366,67	61	9	677,78
De 85 y más años	105	16	656,25	104	17	611,76	93	15	620,00	84	14	600,00	83	11	754,55
Córdoba															
Menores de 19 años	-	3	-	-	1	-	-	2	-	-	1	-	-	1	-
De 20 a 24 años	6	31	19,35	3	28	10,71	6	32	18,75	5	35	14,29	3	33	9,09
De 25 a 29 años	22	67	32,84	26	77	33,77	20	74	27,03	18	71	25,35	24	94	25,53
De 30 a 34 años	75	257	29,18	70	240	29,17	88	225	39,11	89	212	41,98	76	177	42,94
De 35 a 39 años	144	455	31,65	166	490	33,88	174	512	33,98	182	502	36,25	198	487	40,66
De 40 a 44 años	225	761	29,57	256	740	34,59	283	774	36,56	308	775	39,74	336	790	42,53
De 45 a 49 años	362	1.048	34,54	393	1.102	35,66	449	1.096	40,97	476	1.125	42,31	524	1.187	44,14
De 50 a 54 años	472	1.622	29,10	530	1.554	34,11	554	1.534	36,11	586	1.457	40,22	666	1.526	43,64
De 55 a 59 años	732	2.210	33,12	805	2.349	34,27	837	2.301	36,38	917	2.357	38,91	914	2.267	40,32
De 60 a 64 años	1.110	2.879	38,56	1.137	2.835	40,11	1.208	3.006	40,19	1.257	3.082	40,79	1.268	3.018	42,01
De 65 a 69 años	19	52	36,54	39	77	50,65	15	46	32,61	17	57	29,82	16	34	47,06
De 70 a 74 años	28	11	254,55	24	9	266,67	19	5	380,00	14	4	350,00	12	2	600,00
De 75 a 79 años	39	17	229,41	40	17	235,29	39	14	278,57	36	11	327,27	40	11	363,64
De 80 a 84 años	48	9	533,33	40	10	400,00	36	11	327,27	31	12	258,33	38	8	475,00
De 85 y más años	83	15	553,33	80	12	666,67	75	10	750,00	70	11	636,36	82	10	820,00

CONTINÚA →

5. Salud y sanidad

5.2.17. Evolución de la incapacidad permanente^a según grupo de edad por sexo y provincia. Años 2001-2005

CONTINUACIÓN

	2001			2002			2003			2004			2005 ^b		
	Mujeres	Hombres	IF ^c	Mujeres	Hombres	IF ^c	Mujeres	Hombres	IF ^c	Mujeres	Hombres	IF ^c	Mujeres	Hombres	IF ^c
Granada															
Menores de 19 años	-	2	-	-	2	-	-	1	-	1	-	np	-	1	-
De 20 a 24 años	3	37	8,11	8	36	22,22	8	48	16,67	8	50	16,00	11	41	26,83
De 25 a 29 años	46	135	34,07	53	145	36,55	42	151	27,81	45	153	29,41	48	157	30,57
De 30 a 34 años	153	435	35,17	152	404	37,62	172	386	44,56	156	374	41,71	153	378	40,48
De 35 a 39 años	285	889	32,06	319	889	35,88	360	852	42,25	379	824	46,00	388	817	47,49
De 40 a 44 años	561	1.332	42,12	580	1.310	44,27	581	1.386	41,92	620	1.398	44,35	665	1.412	47,10
De 45 a 49 años	736	1.701	43,27	795	1.786	44,51	883	1.796	49,16	932	1.849	50,41	1.031	1.927	53,50
De 50 a 54 años	1.174	2.510	46,77	1.176	2.479	47,44	1.158	2.488	46,54	1.196	2.459	48,64	1.312	2.496	52,56
De 55 a 59 años	1.686	3.745	45,02	1.812	3.750	48,32	1.910	3.714	51,43	1.947	3.694	52,71	1.965	3.612	54,40
De 60 a 64 años	2.287	4.973	45,99	2.260	4.662	48,48	2.503	4.771	52,46	2.669	4.810	55,49	2.659	4.680	56,82
De 65 a 69 años	100	110	90,91	138	216	63,89	75	80	93,75	72	97	74,23	56	71	78,87
De 70 a 74 años	97	31	312,90	89	32	278,13	79	30	263,33	69	23	300,00	69	18	383,33
De 75 a 79 años	69	35	197,14	62	33	187,88	72	29	248,28	73	27	270,37	110	29	379,31
De 80 a 84 años	35	14	250,00	38	17	223,53	42	19	221,05	52	24	216,67	66	25	264,00
De 85 y más años	53	8	662,50	47	7	671,43	38	5	760,00	34	6	566,67	38	7	542,86
Huelva															
Menores de 19 años	1	1	100,00	1	1	100,00	-	-	np	-	2	-	-	2	-
De 20 a 24 años	10	15	66,67	6	18	33,33	5	14	35,71	9	15	60,00	9	27	33,33
De 25 a 29 años	17	69	24,64	20	74	27,03	24	76	31,58	22	81	27,16	23	75	30,67
De 30 a 34 años	93	232	40,09	79	204	38,73	73	206	35,44	69	181	38,12	70	181	38,67
De 35 a 39 años	161	453	35,54	152	495	30,71	172	459	37,47	163	444	36,71	180	446	40,36
De 40 a 44 años	299	762	39,24	308	712	43,26	295	699	42,20	302	681	44,35	309	675	45,78
De 45 a 49 años	440	1.146	38,39	437	1.136	38,47	453	1.149	39,43	456	1.146	39,79	483	1.168	41,35
De 50 a 54 años	597	1.666	35,83	615	1.650	37,27	607	1.589	38,20	604	1.553	38,89	641	1.538	41,68
De 55 a 59 años	874	2.273	38,45	883	2.369	37,27	860	2.260	38,05	866	2.194	39,47	857	2.171	39,47
De 60 a 64 años	944	2.611	36,15	957	2.545	37,60	1.065	2.741	38,85	1.125	2.762	40,73	1.144	2.735	41,83
De 65 a 69 años	25	52	48,08	41	83	49,40	24	40	60,00	20	43	46,51	22	34	64,71
De 70 a 74 años	29	10	290,00	26	6	433,33	19	7	271,43	15	8	187,50	13	4	325,00
De 75 a 79 años	26	8	325,00	22	8	275,00	21	4	525,00	20	2	1.000,00	35	5	700,00
De 80 a 84 años	16	2	800,00	18	-	np	20	4	500,00	16	5	320,00	26	6	433,33
De 85 y más años	23	4	575,00	22	6	366,67	14	3	466,67	14	3	466,67	17	3	566,67
Jaén															
Menores de 19 años	1	2	50,00	-	2	-	-	1	-	-	1	-	-	1	-
De 20 a 24 años	7	24	29,17	7	39	17,95	5	38	13,16	7	40	17,50	8	39	20,51
De 25 a 29 años	24	114	21,05	20	121	16,53	33	131	25,19	28	124	22,58	35	126	27,78
De 30 a 34 años	83	291	28,52	82	278	29,50	78	283	27,56	86	288	29,86	86	296	29,05
De 35 a 39 años	147	603	24,38	180	601	29,95	210	597	35,18	209	580	36,03	209	575	36,35
De 40 a 44 años	238	1.024	23,24	274	1.013	27,05	321	1.023	31,38	388	1.072	36,19	397	1.054	37,67
De 45 a 49 años	333	1.276	26,10	360	1.363	26,41	407	1.448	28,11	502	1.492	33,65	586	1.578	37,14
De 50 a 54 años	394	1.643	23,98	427	1.649	25,89	506	1.680	30,12	614	1.736	35,37	680	1.808	37,61
De 55 a 59 años	611	2.320	26,34	703	2.348	29,94	790	2.387	33,10	828	2.430	34,07	846	2.362	35,82
De 60 a 64 años	878	3.340	26,29	928	3.091	30,02	1.045	3.089	33,83	1.180	3.223	36,61	1.207	3.099	38,95
De 65 a 69 años	16	78	20,51	29	108	26,85	19	53	35,85	17	81	20,99	14	29	48,28
De 70 a 74 años	16	2	800,00	11	1	1.100,00	8	2	400,00	5	2	250,00	4	2	200,00
De 75 a 79 años	21	7	300,00	26	7	371,43	21	5	420,00	16	3	533,33	23	4	575,00
De 80 a 84 años	9	4	225,00	8	2	400,00	11	3	366,67	16	5	320,00	21	3	700,00
De 85 y más años	22	11	200,00	20	9	222,22	16	8	200,00	15	5	300,00	16	4	400,00

CONTINÚA →

5.2.17. Evolución de la incapacidad permanente^a según grupo de edad por sexo y provincia. Años 2001-2005

CONTINUACIÓN

	2001			2002			2003			2004			2005 ^b		
	Mujeres	Hombres	IF ^c	Mujeres	Hombres	IF ^c	Mujeres	Hombres	IF ^c	Mujeres	Hombres	IF ^c	Mujeres	Hombres	IF ^c
Málaga															
Menores de 19 años	1	6	16,67	-	2	-	-	2	-	-	5	-	-	2	-
De 20 a 24 años	7	32	21,88	9	39	23,08	6	40	15,00	9	51	17,65	10	49	20,41
De 25 a 29 años	49	162	30,25	44	163	26,99	48	159	30,19	40	145	27,59	45	150	30,00
De 30 a 34 años	172	510	33,73	184	479	38,41	194	483	40,17	206	505	40,79	199	461	43,17
De 35 a 39 años	363	961	37,77	385	1.003	38,38	399	1.006	39,66	417	1.029	40,52	434	1.020	42,55
De 40 a 44 años	736	1.638	44,93	751	1.640	45,79	780	1.709	45,64	798	1.748	45,65	854	1.744	48,97
De 45 a 49 años	1.104	2.258	48,89	1.241	2.306	53,82	1.354	2.336	57,96	1.360	2.411	56,41	1.427	2.455	58,13
De 50 a 54 años	1.378	3.660	37,65	1.481	3.607	41,06	1.611	3.431	46,95	1.848	3.404	54,29	2.040	3.398	60,04
De 55 a 59 años	1.881	5.297	35,51	2.106	5.562	37,86	2.282	5.730	39,83	2.411	5.707	42,25	2.505	5.499	45,55
De 60 a 64 años	2.359	6.408	36,81	2.405	6.355	37,84	2.680	6.801	39,41	2.890	7.204	40,12	3.015	7.295	41,33
De 65 a 69 años	72	120	60,00	113	254	44,49	46	99	46,46	47	115	40,87	46	102	45,10
De 70 a 74 años	47	20	235,00	41	21	195,24	41	20	205,00	33	17	194,12	41	16	256,25
De 75 a 79 años	41	19	215,79	45	17	264,71	40	20	200,00	38	18	211,11	57	15	380,00
De 80 a 84 años	45	8	562,50	41	12	341,67	38	9	422,22	36	11	327,27	43	13	330,77
De 85 y más años	118	24	491,67	103	17	605,88	94	14	671,43	77	12	641,67	69	10	690,00
Sevilla															
Menores de 19 años	1	4	25,00	2	4	50,00	-	7	-	1	8	12,50	-	5	-
De 20 a 24 años	16	60	26,67	19	72	26,39	20	65	30,77	22	69	31,88	20	79	25,32
De 25 a 29 años	89	291	30,58	78	287	27,18	79	291	27,15	94	293	32,08	96	315	30,48
De 30 a 34 años	298	808	36,88	296	804	36,82	315	812	38,79	300	805	37,27	295	779	37,87
De 35 a 39 años	625	1.592	39,26	659	1.564	42,14	740	1.635	45,26	754	1.573	47,93	811	1.616	50,19
De 40 a 44 años	1.138	2.515	45,25	1.141	2.489	45,84	1.201	2.558	46,95	1.280	2.659	48,14	1.378	2.685	51,32
De 45 a 49 años	1.821	3.661	49,74	1.944	3.613	53,81	2.109	3.706	56,91	2.247	3.787	59,33	2.322	3.926	59,14
De 50 a 54 años	2.433	5.678	42,85	2.571	5.644	45,55	2.825	5.474	51,61	2.942	5.383	54,65	3.234	5.540	58,38
De 55 a 59 años	3.396	8.508	39,92	3.625	8.845	40,98	3.828	8.871	43,15	4.044	8.740	46,27	4.142	8.452	49,01
De 60 a 64 años	3.841	9.891	38,83	3.946	9.807	40,24	4.358	10.341	42,14	4.722	10.871	43,44	5.053	11.127	45,41
De 65 a 69 años	153	223	68,61	156	323	48,30	78	176	44,32	80	171	46,78	73	125	58,40
De 70 a 74 años	609	43	1.416,28	512	32	1.600,00	359	24	1.495,83	232	18	1.288,89	201	14	1.435,71
De 75 a 79 años	719	59	1.218,64	619	55	1.125,45	562	46	1.221,74	521	33	1.578,79	709	25	2.836,00
De 80 a 84 años	469	42	1.116,67	481	44	1.093,18	496	42	1.180,95	506	40	1.265,00	750	39	1.923,08
De 85 y más años	518	38	1.363,16	500	32	1.562,50	457	36	1.269,44	403	31	1.300,00	564	30	1.880,00
Andalucía															
Menores de 19 años	4	23	17,39	4	13	30,77	-	13	-	2	18	11,11	-	12	-
De 20 a 24 años	59	252	23,41	65	299	21,74	62	297	20,88	78	322	24,22	79	323	24,46
De 25 a 29 años	304	1.043	29,15	296	1.070	27,66	292	1.080	27,04	301	1.091	27,59	336	1.176	28,57
De 30 a 34 años	1.016	3.073	33,06	1.016	2.980	34,09	1.080	2.965	36,42	1.094	2.935	37,27	1.078	2.809	38,38
De 35 a 39 años	2.024	6.107	33,14	2.179	6.220	35,03	2.396	6.239	38,40	2.463	6.152	40,04	2.617	6.192	42,26
De 40 a 44 años	3.736	10.130	36,88	3.858	9.936	38,83	4.057	10.143	40,00	4.352	10.373	41,96	4.639	10.385	44,67
De 45 a 49 años	5.524	14.188	38,93	6.023	14.476	41,61	6.581	14.668	44,87	7.037	15.081	46,66	7.510	15.579	48,21
De 50 a 54 años	7.328	21.361	34,31	7.750	21.153	36,64	8.280	20.692	40,02	8.968	20.545	43,65	9.914	20.994	47,22
De 55 a 59 años	10.489	30.551	34,33	11.272	31.742	35,51	11.939	31.796	37,55	12.531	31.759	39,46	12.844	30.819	41,68
De 60 a 64 años	13.228	37.485	35,29	13.425	36.337	36,95	14.686	38.068	38,58	15.790	39.604	39,87	16.332	39.525	41,32
De 65 a 69 años	454	803	56,54	607	1.361	44,60	302	642	47,04	299	739	40,46	257	485	52,99
De 70 a 74 años	891	163	546,63	758	134	565,67	577	112	515,18	414	92	450,00	390	73	534,25
De 75 a 79 años	1.006	187	537,97	899	179	502,23	821	157	522,93	765	129	593,02	1.055	126	837,30
De 80 a 84 años	692	100	692,00	694	107	648,60	716	115	622,61	724	122	593,44	1.032	112	921,43
De 85 y más años	958	124	772,58	909	107	849,53	818	95	861,05	723	86	840,70	905	79	1.145,57

FUENTE: Instituto Nacional de la Seguridad Social

^aPensiones en vigor a 31 de diciembre. Hay que señalar que en dicha fecha el número de pensiones de Incapacidad Permanente correspondiente al tramo de edad comprendido entre 65 y 69 años difiere notablemente del aparecido en otros meses, lo que provoca una ruptura de la serie en este tramo. Ello es debido a que, en dicho mes, el proceso por el que estas pensiones pasan a denominarse Pensiones de Jubilación se ha realizado, y así ha quedado reflejado en el banco de datos del Sistema, en fechas distintas a las habituales.

^bExisten 10 mujeres y 5 hombres en Andalucía que reciben pensión de incapacidad permanente de los que no consta su edad.

^cÍndice de Feminización.

5. Salud y sanidad

5.3. Patrones de mortalidad

5.3.1. Evolución de la tasa bruta de mortalidad por sexo y provincia de residencia. Años 2000-2004

(tasa estándar por 1.000 habitantes)

	2000			2001			2002			2003			2004		
	Mujeres	Hombres	IF*	Mujeres	Hombres	IF*	Mujeres	Hombres	IF*	Mujeres	Hombres	IF*	Mujeres	Hombres	IF*
Almería	7,03	8,30	84,70	7,00	8,66	80,83	7,58	8,76	86,53	7,40	9,16	80,80	7,29	8,97	81,24
Cádiz	6,98	8,15	85,64	6,70	8,07	83,02	7,06	7,92	89,14	7,37	8,72	84,49	7,07	8,69	81,35
Córdoba	8,44	9,15	92,24	8,42	9,29	90,64	9,20	9,28	99,14	8,79	9,89	88,90	8,72	9,72	89,73
Granada	8,22	9,49	86,62	7,95	9,21	86,32	8,75	9,33	93,78	8,55	9,80	87,26	8,24	9,84	83,72
Huelva	9,13	9,43	96,82	9,05	9,44	95,87	8,59	9,37	91,68	9,13	9,75	93,64	8,60	9,34	92,09
Jaén	8,46	9,67	87,49	8,22	9,70	84,74	8,66	9,67	89,56	9,09	9,99	91,05	8,76	10,27	85,34
Málaga	7,52	8,80	85,45	7,36	8,75	84,11	7,74	8,61	89,90	7,98	9,61	83,05	7,71	9,22	83,71
Sevilla	7,45	8,52	87,44	7,47	8,36	89,35	7,98	8,21	97,20	8,25	8,95	92,15	7,63	8,54	89,37
Andalucía	7,75	8,83	87,77	7,62	8,78	86,79	8,08	8,71	92,77	8,23	9,38	87,74	7,88	9,18	85,82

FUENTE: IEA-Consejería de Salud. Unidad de Estadísticas Vitales

*Índice de Feminización.

5.3.2. Evolución de los años potenciales de vida perdidos por sexo y provincia. Años 2000-2004

(tasa estándar por 1.000 habitantes) (población estándar europea)

	2000		2001		2002		2003		2004	
	Mujeres	Hombres	Mujeres	Hombres	Mujeres	Hombres	Mujeres	Hombres	Mujeres	Hombres
Almería	23,27	57,96	24,23	60,96	28,20	61,79	20,32	63,66	21,26	62,37
Cádiz	23,03	57,62	21,95	55,44	22,69	55,07	23,73	55,73	20,94	55,38
Córdoba	20,95	48,28	19,69	49,43	21,72	51,67	19,11	49,52	18,98	46,93
Granada	21,14	55,59	20,62	54,17	23,94	51,94	20,27	51,20	20,75	52,31
Huelva	22,75	56,04	22,29	54,62	20,03	57,70	23,03	52,86	22,22	52,82
Jaén	19,15	56,23	21,78	51,58	21,14	50,92	21,50	48,24	20,01	48,29
Málaga	23,70	54,37	24,02	56,57	20,70	56,98	24,42	57,87	23,90	53,94
Sevilla	20,47	55,60	22,28	54,29	20,30	53,72	21,96	53,86	20,78	52,92
Andalucía	21,78	55,16	22,18	54,60	21,91	54,63	22,09	54,24	21,20	53,07

FUENTE: IEA-Consejería de Salud. Unidad de Estadísticas Vitales

5.3.3.G. Evolución de los años potenciales de vida perdidos por sexo en Andalucía. Años 1994-2004

(tasa estándar por 1.000 habitantes) (población estándar europea)

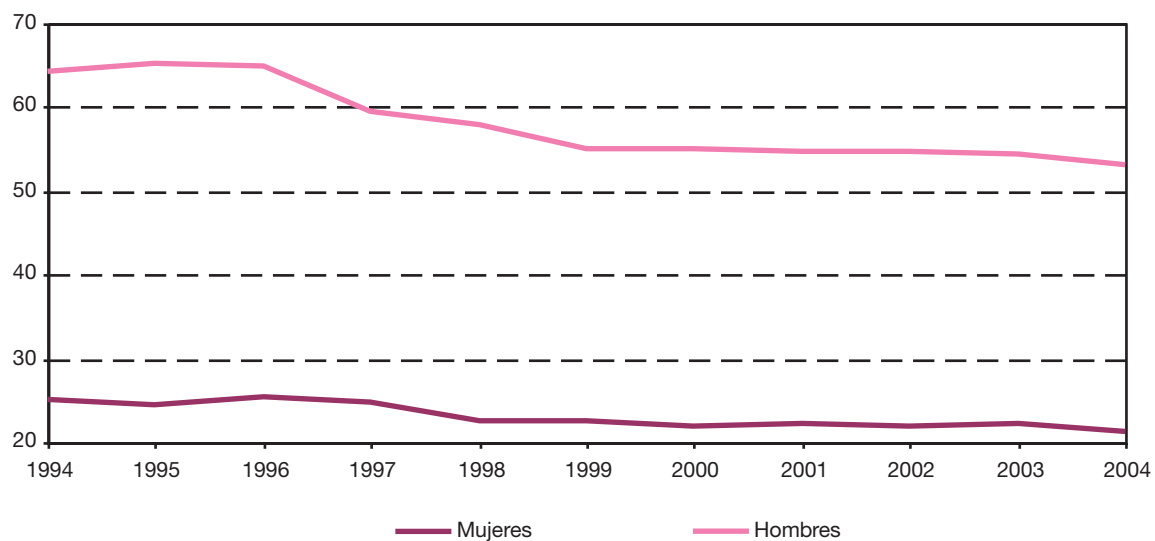

FUENTE: IEA-Consejería de Salud. Unidad de Estadísticas Vitales

5. Salud y sanidad

5.3.4. Defunciones según sexo y causa de muerte por provincia de residencia. Año 2005

	Almería	Cádiz	Córdoba	Granada	Huelva	Jaén	Málaga	Sevilla	Andalucía
Mujeres									
Causa de muerte									
01. Ciertas enfermedades infecciosas y parasitarias	36	73	52	60	42	36	76	101	476
02. Tumores [neoplasias]	393	824	560	650	355	472	1.021	1.372	5.647
03. Enfermedades de la sangre y de los órganos hematopoyéticos, y ciertos trastornos que afectan el mecanismo de la inmunidad	4	11	16	3	7	17	9	28	95
04. Enfermedades endocrinas, nutricionales y metabólicas	105	172	170	170	97	134	215	301	1.364
05. Trastornos mentales y del comportamiento	55	154	132	130	49	100	176	184	980
06. Enfermedades del sistema nervioso	103	199	158	165	86	130	256	291	1.388
07. Enfermedades del ojo y sus anexos	-	-	-	-	-	-	-	-	-
08. Enfermedades del oído y de la apófisis mastoides	-	-	-	-	-	-	-	-	-
09. Enfermedades del sistema circulatorio	763	1.662	1.395	1.567	929	1.192	2.315	3.350	13.173
10. Enfermedades del sistema respiratorio	237	441	425	336	195	359	519	553	3.065
11. Enfermedades del sistema digestivo	118	212	216	184	111	177	267	383	1.668
12. Enfermedades de la piel y del tejido subcutáneo	14	18	21	13	13	7	21	30	137
13. Enfermedades del sistema osteomuscular y del tejido conjuntivo	22	50	54	41	19	50	69	76	381
14. Enfermedades del sistema genitourinario	67	125	99	110	58	68	147	164	838
15. Embarazo, parto y puerperio	1	-	1	1	1	-	-	1	5
16. Ciertas afecciones originadas en el período perinatal	11	13	13	11	2	5	14	18	87
17. Malformaciones congénitas, deformidades y anomalías cromosómicas	6	18	10	13	9	9	18	19	102
18. Síntomas, signos y hallazgos anormales clínicos y de laboratorio, no clasificados en otra parte	119	161	152	140	70	146	159	170	1.117
20. Causas externas de morbilidad y de mortalidad	62	77	76	95	44	63	159	142	718
Total	2.116	4.210	3.550	3.689	2.087	2.965	5.441	7.183	31.241
Hombres									
Causa de muerte									
01. Ciertas enfermedades infecciosas y parasitarias	45	153	68	85	54	66	141	179	791
02. Tumores [neoplasias]	672	1.531	1.065	1.059	720	915	1.760	2.315	10.037
03. Enfermedades de la sangre y de los órganos hematopoyéticos, y ciertos trastornos que afectan el mecanismo de la inmunidad	6	8	11	15	4	13	11	19	87
04. Enfermedades endocrinas, nutricionales y metabólicas	58	119	117	102	43	96	125	146	806
05. Trastornos mentales y del comportamiento	47	85	71	73	28	45	94	119	562
06. Enfermedades del sistema nervioso	69	116	94	95	46	97	169	190	876
07. Enfermedades del ojo y sus anexos	-	-	-	-	-	-	-	-	-
08. Enfermedades del oído y de la apófisis mastoides	-	-	-	-	-	-	-	-	-
09. Enfermedades del sistema circulatorio	691	1.516	1.091	1.293	740	981	1.902	2.722	10.936
10. Enfermedades del sistema respiratorio	332	621	588	534	279	520	831	855	4.560
11. Enfermedades del sistema digestivo	140	300	225	258	145	236	342	448	2.094
12. Enfermedades de la piel y del tejido subcutáneo	6	9	6	10	5	2	6	21	65
13. Enfermedades del sistema osteomuscular y del tejido conjuntivo	10	24	15	20	12	15	22	31	149
14. Enfermedades del sistema genitourinario	59	114	82	82	55	75	108	132	707
15. Embarazo, parto y puerperio	-	-	-	-	-	-	-	-	-
16. Ciertas afecciones originadas en el período perinatal	14	26	19	13	4	9	23	31	139
17. Malformaciones congénitas, deformidades y anomalías cromosómicas	11	13	12	9	9	10	25	20	109
18. Síntomas, signos y hallazgos anormales clínicos y de laboratorio, no clasificados en otra parte	84	95	82	76	44	73	133	90	677
20. Causas externas de morbilidad y de mortalidad	210	293	244	249	118	166	403	366	2.049
Total	2.454	5.023	3.790	3.973	2.306	3.319	6.095	7.684	34.644

FUENTE: IEA-Consejería de Salud. Unidad de Estadísticas Vitales

5.3.5. Víctimas de accidentes de circulación según grupo de edad por sexo y gravedad en Andalucía. Año 2005^a

	Mujeres		Hombres		IF ^b	
	Heridas	Muertas	Heridos	Muertos	Heridos	Muertos
De 0 a 14 años	431	4	523	9	82,41	44,44
De 15 a 24 años	2.070	21	4.571	98	45,29	21,43
De 25 a 44 años	2.903	40	6.174	240	47,02	16,67
De 45 y más años	1.983	56	3.214	186	61,70	30,11
Total	7.387	121	14.482	533	51,01	22,70

FUENTE: Ministerio del Interior. Dirección General de Tráfico

^aEl cómputo de víctimas se realiza a 24 horas.

^bÍndice de Feminización.

5.3.6. Evolución de los suicidios según grado de ejecución y sexo. Años 2000-2004

	2000		2001		2002		2003		2004	
	Andalucía	España	Andalucía	España	Andalucía	España	Andalucía	España	Andalucía	España
Consumados										
Mujeres	93	528	78	470	85	465	67	416	92	472
Hombres	370	1.652	293	1.463	323	1.538	330	1.563	311	1.509
IF*	25,14	31,96	26,62	32,13	26,32	30,23	20,30	26,62	29,58	31,28
No consta	1	8	2	5	-	3	-	5	1	3
Tentativas										
Mujeres	20	121	4	101	3	84	-	78	4	125
Hombres	12	98	5	82	3	66	5	66	8	109
IF*	166,67	123,47	80,00	123,17	100,00	127,27	-	118,18	50,00	114,68
No consta	1	1	-	-	-	-	-	-	-	1
No consta										
Mujeres	6	34	3	30	5	29	6	26	-	7
Hombres	25	92	11	66	10	76	15	56	9	47
IF*	24,00	36,96	27,27	45,45	50,00	38,16	40,00	46,43	-	14,89
No consta	-	3	-	-	-	-	-	-	-	1

FUENTE: INE. Estadísticas del suicidio en España

*Índice de Feminización.

5.3.7. Suicidios por grado de ejecución, sexo y provincia. Año 2004

	Consumados				Tentativas				No consta			
	Mujeres	Hombres	IF*	No consta	Mujeres	Hombres	IF*	No consta	Mujeres	Hombres	IF*	No consta
Andalucía												
Almería	3	13	23,08	-	-	-	np	-	-	1	-	-
Cádiz	9	35	25,71	-	1	2	50,00	-	-	2	-	-
Córdoba	12	31	38,71	-	1	-	np	-	-	1	-	-
Granada	10	48	20,83	-	-	-	np	-	-	-	np	-
Huelva	3	21	14,29	-	-	-	np	-	-	-	np	-
Jaén	7	32	21,88	-	1	1	100,00	-	-	-	np	-
Málaga	29	77	37,66	-	1	4	25,00	-	-	4	-	-
Sevilla	19	54	35,19	1	-	1	-	-	-	1	-	-
Total	92	311	29,58	1	4	8	50,00	-	-	9	-	-
España	472	1.509	31,28	3	125	109	114,68	1	7	47	14,89	1

FUENTE: INE. Estadísticas del suicidio en España

*Índice de Feminización.

5. Salud y sanidad

5.3.8. Evolución de los suicidios según grupo de edad y sexo. Años 2000-2004

	2000		2001		2002		2003		2004	
	Andalucía	España	Andalucía	España	Andalucía	España	Andalucía	España	Andalucía	España
Hasta 12 años										
Mujeres	-	1	1	1	-	1	-	-	-	-
Hombres	-	1	-	1	-	-	-	-	-	-
IF*	np	100,00	np	100,00	np	np	np	np	np	np
No consta	-	-	-	-	-	-	-	-	-	-
De 13 a 19 años										
Mujeres	3	24	2	21	1	20	1	13	1	14
Hombres	11	56	5	29	6	32	8	36	6	23
IF*	27,27	42,86	40,00	72,41	16,67	62,50	12,50	36,11	16,67	60,87
No consta	-	-	-	-	-	-	-	-	-	-
De 20 a 29 años										
Mujeres	5	62	9	81	3	43	13	61	7	60
Hombres	56	261	34	201	43	206	44	187	45	214
IF*	8,93	23,75	26,47	40,30	6,98	20,87	29,55	32,62	15,56	28,04
No consta	2	3	-	-	-	-	-	-	1	3
De 30 a 39 años										
Mujeres	24	86	11	89	14	77	11	79	10	91
Hombres	56	273	38	266	46	278	60	284	42	269
IF*	42,86	31,50	28,95	33,46	30,43	27,70	18,33	27,82	23,81	33,83
No consta	-	3	-	2	-	-	-	3	-	-
De 40 a 49 años										
Mujeres	8	89	11	78	11	94	10	71	18	90
Hombres	65	233	41	211	52	216	49	231	60	262
IF*	12,31	38,20	26,83	36,97	21,15	43,52	20,41	30,74	30,00	34,35
No consta	-	1	-	-	-	-	-	-	-	-
De 50 a 59 años										
Mujeres	19	92	10	67	11	74	7	72	15	85
Hombres	45	214	36	171	49	231	34	217	37	193
IF*	42,22	42,99	27,78	39,18	22,45	32,03	20,59	33,18	40,54	44,04
No consta	-	-	-	-	-	1	-	-	-	1
De 60 y más años										
Mujeres	42	273	32	209	42	226	29	195	33	210
Hombres	139	673	118	621	113	606	122	622	110	576
IF*	30,22	40,56	27,12	33,66	37,17	37,29	23,77	31,35	30,00	36,46
No consta	-	5	1	1	-	1	-	-	-	1
No consta										
Mujeres	18	56	9	55	11	43	2	29	12	54
Hombres	35	131	37	111	27	111	33	108	28	128
IF*	51,43	42,75	24,32	49,55	40,74	38,74	6,06	26,85	42,86	42,19
No consta	-	-	1	2	-	1	-	2	-	-

FUENTE: INE. Estadísticas del suicidio en España

*Índice de Feminización.

5.3.9. Suicidios según grupo de edad y sexo por provincia. Año 2004

	Andalucía	Almería	Cádiz	Córdoba	Granada	Huelva	Jaén	Málaga	Sevilla	España
De 13 a 19 años										
Mujeres	1	-	-	1	-	-	-	-	-	14
Hombres	6	-	-	-	2	-	1	2	1	23
IF*	16,67	np	np	np	-	np	-	-	-	60,87
No consta	-	-	-	-	-	-	-	-	-	-
De 20 a 29 años										
Mujeres	7	-	-	-	1	-	1	4	1	60
Hombres	45	1	5	5	8	7	3	7	9	214
IF*	15,56	-	-	-	12,50	-	33,33	57,14	11,11	28,04
No consta	1	-	-	-	-	-	-	-	1	3
De 30 a 39 años										
Mujeres	10	-	2	1	-	1	1	2	3	91
Hombres	42	3	11	2	8	3	3	9	3	269
IF*	23,81	-	18,18	50,00	-	33,33	33,33	22,22	100,00	33,83
No consta	-	-	-	-	-	-	-	-	-	-
De 40 a 49 años										
Mujeres	18	-	-	2	4	-	1	7	4	90
Hombres	60	2	4	7	7	2	4	19	15	262
IF*	30,00	-	-	28,57	57,14	-	25,00	36,84	26,67	34,35
No consta	-	-	-	-	-	-	-	-	-	-
De 50 a 59 años										
Mujeres	15	1	1	3	2	1	1	2	4	85
Hombres	37	1	3	-	5	4	4	12	8	193
IF*	40,54	100,00	33,33	np	40,00	25,00	25,00	16,67	50,00	44,04
No consta	-	-	-	-	-	-	-	-	-	1
De 60 y más años										
Mujeres	33	1	1	6	3	1	4	10	7	210
Hombres	110	5	9	16	13	4	17	28	18	576
IF*	30,00	20,00	11,11	37,50	23,08	25,00	23,53	35,71	38,89	36,46
No consta	-	-	-	-	-	-	-	-	-	1
No consta										
Mujeres	12	1	6	-	-	-	-	5	-	54
Hombres	28	2	7	2	5	1	1	8	2	128
IF*	42,86	50,00	85,71	-	-	-	-	62,50	-	42,19
No consta	-	-	-	-	-	-	-	-	-	-

FUENTE: INE. Estadísticas del suicidio en España

*Índice de Feminización.

5.3.10. Suicidios por existencia o no de hijos, sexo y provincia. Año 2004

	Sí				No				No consta			
	Mujeres	Hombres	IF*	No consta	Mujeres	Hombres	IF*	No consta	Mujeres	Hombres	IF*	No consta
Andalucía												
Almería	-	4	-	-	-	1	-	-	3	9	33,33	-
Cádiz	5	16	31,25	-	-	8	-	-	5	15	33,33	-
Córdoba	4	12	33,33	-	3	7	42,86	-	6	13	46,15	-
Granada	4	14	28,57	-	1	6	16,67	-	5	28	17,86	-
Huelva	1	6	16,67	-	-	4	-	-	2	11	18,18	-
Jaén	2	11	18,18	-	-	7	-	-	6	15	40,00	-
Málaga	14	20	70,00	-	2	13	15,38	-	14	52	26,92	-
Sevilla	11	24	45,83	-	3	9	33,33	-	5	23	21,74	1
Total	41	107	38,32	-	9	55	16,36	-	46	166	27,71	1
España	226	549	41,17	1	72	324	22,22	-	306	792	38,64	4

FUENTE: INE. Estadísticas del suicidio en España

*Índice de Feminización.

5. Salud y sanidad

5.3.11. Evolución de la esperanza de vida al nacer y a los 65 años según sexo por provincia de residencia. Años 1980-2004

	1980	1981	1982	1983	1984	1985	1986	1987	1988	1989	1990	1991
Andalucía												
Mujeres												
Al nacer	77,3	77,6	78,1	78,1	78,6	78,7	78,8	79,0	79,1	79,5	79,4	79,7
A los 65 años	16,7	16,9	17,2	17,1	17,5	17,5	17,6	17,8	17,8	18,0	18,1	18,2
Hombres												
Al nacer	71,5	71,3	71,9	72,2	72,2	72,2	72,5	72,7	72,7	72,6	72,5	72,6
A los 65 años	13,8	13,7	14,1	14,0	14,2	14,2	14,4	14,6	14,6	14,7	14,6	14,8
Almería												
Mujeres												
Al nacer	77,5	77,6	78,6	78,9	80,1	79,6	79,4	79,6	79,6	79,4	80,1	80,0
A los 65 años	16,8	17,2	17,8	17,5	18,4	18,0	17,9	18,2	18,4	18,1	18,9	18,2
Hombres												
Al nacer	72,3	72,0	73,6	72,7	73,7	73,6	72,9	73,2	72,8	72,6	72,7	73,4
A los 65 años	14,1	14,2	14,7	14,6	15,1	14,7	14,9	15,0	15,3	14,9	15,1	15,3
Cádiz												
Mujeres												
Al nacer	76,4	77,4	77,3	77,7	77,5	78,2	78,3	78,4	78,3	78,9	78,3	79,0
A los 65 años	16,3	16,7	16,8	16,8	16,9	17,0	17,2	17,2	17,3	17,7	17,5	17,7
Hombres												
Al nacer	70,2	70,2	70,3	70,9	70,8	70,7	71,3	71,5	71,6	71,8	70,9	71,2
A los 65 años	13,0	12,7	13,1	13,3	13,2	13,5	13,5	13,7	13,9	14,1	13,5	13,8
Córdoba												
Mujeres												
Al nacer	77,9	78,1	79,4	79,1	79,6	79,4	79,6	79,9	79,8	80,2	80,4	80,3
A los 65 años	17,3	17,2	18,0	17,8	18,0	18,0	18,1	18,7	18,3	18,6	18,9	18,7
Hombres												
Al nacer	72,0	72,2	72,9	73,2	72,8	73,1	73,2	73,5	73,9	73,5	73,2	73,2
A los 65 años	14,1	14,3	14,6	14,6	14,7	14,7	14,8	15,1	15,3	15,1	15,2	15,1
Granada												
Mujeres												
Al nacer	77,3	77,1	78,5	77,9	78,3	78,9	78,8	79,2	79,1	79,6	79,4	80,2
A los 65 años	16,8	16,9	17,4	17,4	17,5	17,8	17,6	18,0	18,0	18,1	18,2	18,4
Hombres												
Al nacer	72,5	72,0	72,4	72,4	72,0	72,7	72,7	73,1	73,3	72,9	73,6	73,1
A los 65 años	14,2	14,4	14,5	14,4	14,5	14,5	14,7	14,9	15,0	15,1	15,4	15,1
Huelva												
Mujeres												
Al nacer	77,7	77,7	77,8	78,2	78,5	78,3	79,1	79,3	79,2	79,8	79,9	80,2
A los 65 años	17,0	17,4	17,1	17,5	17,5	17,4	18,2	18,1	17,8	18,2	18,5	18,4
Hombres												
Al nacer	69,9	70,7	71,2	71,5	72,1	72,3	72,8	72,7	72,3	72,5	72,3	72,8
A los 65 años	13,3	13,3	13,3	13,3	14,0	13,7	14,2	14,4	14,1	14,3	14,4	15,0
Jaén												
Mujeres												
Al nacer	78,3	77,9	78,7	78,2	78,8	79,0	78,8	79,5	79,2	79,9	80,1	80,4
A los 65 años	17,2	17,2	17,5	17,3	17,7	17,5	17,9	18,1	17,9	18,6	18,4	18,5
Hombres												
Al nacer	72,9	73,2	73,5	73,5	73,5	73,5	73,5	73,7	73,7	73,9	73,3	74,1
A los 65 años	14,9	14,7	15,3	15,0	15,1	15,0	15,0	15,0	15,2	15,7	15,2	15,6
Málaga												
Mujeres												
Al nacer	77,0	77,7	77,8	77,8	78,7	78,7	78,8	78,7	79,2	79,3	79,1	79,2
A los 65 años	16,7	17,0	17,1	17,0	17,6	17,5	17,9	17,8	18,2	18,0	18,0	18,2
Hombres												
Al nacer	71,0	70,8	71,3	72,1	71,9	71,8	72,3	72,3	72,2	72,1	72,4	72,1
A los 65 años	13,6	13,6	13,8	14,0	14,1	14,2	14,5	14,5	14,6	14,6	14,3	14,4
Sevilla												
Mujeres												
Al nacer	77,2	77,6	77,8	77,8	78,8	78,4	78,8	78,7	78,9	79,3	79,6	79,4
A los 65 años	16,6	16,9	16,9	16,9	17,4	17,3	17,5	17,7	17,8	17,8	18,1	18,2
Hombres												
Al nacer	71,1	70,5	71,2	71,8	71,7	71,6	72,0	72,3	72,3	72,1	72,1	72,1
A los 65 años	13,5	13,2	13,5	13,6	13,7	13,6	13,9	14,1	14,1	14,2	14,1	14,4
España												
Mujeres												
Al nacer	78,2	78,5	79,1	78,9	79,4	79,5	79,7	80,0	80,0	80,2	80,3	80,5
A los 65 años	17,5	17,8	18,1	17,9	18,3	18,2	18,4	18,8	18,8	18,9	19,0	19,1
Hombres												
Al nacer	72,2	72,4	73,1	72,9	73,1	73,0	73,3	73,4	73,4	73,3	73,3	73,4
A los 65 años	14,5	14,7	15,0	14,8	15,1	14,9	15,2	15,4	15,4	15,4	15,4	15,5

FUENTES: INE. Movimiento Natural de la Población
IEA. Movimiento Natural de la Población
EUROSTAT

*Datos estimados para España.

1992	1993	1994	1995	1996	1997	1998	1999	2000	2001*	2002*	2003*	2004*	
													Andalucía
													Mujeres
80,1	80,0	80,5	80,6	80,7	80,9	81,0	81,1	81,4	81,7	81,8	81,6	82,2	Al nacer
18,5	18,4	18,7	18,8	18,9	19,0	18,9	19,0	19,3	19,6	19,7	19,5	20,0	A los 65 años
													Hombres
73,1	73,2	73,6	73,5	73,7	74,3	74,1	74,2	74,8	75,1	75,1	74,9	75,4	Al nacer
15,1	15,0	15,3	15,2	15,3	15,4	15,0	15,1	15,6	15,8	15,8	15,8	16,0	A los 65 años
													Almería
													Mujeres
80,7	80,6	81,1	81,3	80,9	81,1	81,7	81,9	81,9	82,1	81,3	82,1	82,3	Al nacer
19,3	18,9	19,2	19,6	19,3	19,7	19,6	19,7	19,9	20,1	19,7	19,9	20,2	A los 65 años
													Hombres
73,7	73,6	74,5	74,8	74,1	74,6	74,6	74,2	75,2	74,7	74,6	74,5	75,0	Al nacer
15,8	15,6	16,1	15,8	15,8	16,0	15,9	15,5	16,1	16,0	16,2	16,2	16,2	A los 65 años
													Cádiz
													Mujeres
79,5	79,4	79,6	79,2	80,1	80,0	80,3	80,5	80,6	81,2	81,1	81,1	81,6	Al nacer
18,1	17,9	18,2	18,0	18,2	18,4	18,5	18,4	18,7	19,1	19,2	19,0	19,3	A los 65 años
													Hombres
72,1	72,0	72,8	71,8	72,2	73,3	73,3	73,3	73,9	74,3	74,5	74,2	74,3	Al nacer
14,5	14,1	14,8	14,1	13,9	14,6	14,5	14,3	14,7	15,0	15,2	14,8	15,0	A los 65 años
													Córdoba
													Mujeres
81,0	80,9	81,2	81,1	81,7	82,0	81,6	81,9	82,2	82,4	82,1	82,4	82,9	Al nacer
19,4	18,9	19,2	19,1	19,7	19,8	19,6	19,7	20,0	20,2	19,9	20,3	20,4	A los 65 años
													Hombres
74,1	73,2	74,1	74,0	74,4	75,4	74,9	75,1	76,0	75,9	75,8	75,8	76,4	Al nacer
15,8	15,5	15,5	15,6	15,8	15,9	15,4	15,9	16,3	16,3	16,2	16,4	16,5	A los 65 años
													Granada
													Mujeres
80,6	79,9	80,8	81,2	80,8	80,9	80,8	80,5	81,4	81,8	81,6	81,8	82,1	Al nacer
18,8	18,6	18,9	19,1	18,8	19,0	18,5	18,7	19,1	19,5	19,4	19,6	20,1	A los 65 años
													Hombres
73,5	73,7	73,9	74,4	74,2	74,5	74,0	74,0	74,8	75,3	75,2	75,3	75,5	Al nacer
15,4	15,5	15,7	15,7	15,6	15,5	14,9	15,1	15,7	15,9	15,6	16,1	16,1	A los 65 años
													Huelva
													Mujeres
79,8	79,8	80,3	80,2	80,4	80,9	80,9	81,0	81,2	81,2	82,1	81,7	82,2	Al nacer
18,3	18,2	18,4	18,7	18,9	18,8	18,9	19,1	19,0	19,1	19,8	19,6	20,0	A los 65 años
													Hombres
72,8	73,0	73,1	73,6	73,1	73,8	73,8	74,2	74,7	74,8	74,7	74,9	75,6	Al nacer
14,7	14,6	14,6	14,9	14,7	14,8	14,6	14,7	15,4	15,3	15,5	15,5	16,0	A los 65 años
													Jaén
													Mujeres
80,9	81,1	81,1	81,5	81,4	81,5	81,6	81,7	82,0	82,2	82,5	82,0	82,6	Al nacer
18,9	19,0	19,4	19,4	19,4	19,5	19,5	19,5	19,7	20,2	20,2	19,9	20,3	A los 65 años
													Hombres
74,8	74,0	74,5	74,8	75,2	75,2	74,6	75,1	75,3	75,9	75,9	76,1	76,2	Al nacer
16,1	15,7	16,0	16,1	16,2	16,2	15,6	15,9	16,5	16,4	16,6	16,7	16,4	A los 65 años
													Málaga
													Mujeres
79,8	79,9	80,1	81,1	80,7	80,8	81,3	81,0	81,3	81,4	81,9	81,5	82,0	Al nacer
18,6	18,4	18,6	19,1	19,1	19,1	19,2	19,2	19,4	19,6	19,8	19,7	20,0	A los 65 años
													Hombres
72,7	73,0	73,3	73,4	73,5	74,2	74,2	74,5	74,8	74,8	74,6	74,5	75,3	Al nacer
14,8	14,7	15,1	15,2	15,3	15,5	15,1	15,4	15,6	15,8	15,7	15,6	16,1	A los 65 años
													Sevilla
													Mujeres
80,0	79,8	80,5	80,4	80,5	81,1	80,8	81,0	81,6	81,5	81,8	81,5	82,2	Al nacer
18,4	18,2	18,7	18,6	18,7	19,1	18,8	18,8	19,3	19,5	19,5	19,3	20,0	A los 65 años
													Hombres
72,4	73,0	73,1	73,0	73,5	73,9	73,6	73,6	74,5	74,6	74,7	74,6	75,2	Al nacer
14,4	14,6	14,9	14,6	14,9	14,9	14,6	14,6	15,1	15,3	15,3	15,3	15,9	A los 65 años
													España
													Mujeres
81,0	81,0	81,4	81,5	81,7	82,0	82,1	82,1	82,5	82,8	82,9	83,6	83,8	Al nacer
19,5	19,5	19,7	19,8	19,9	20,1	20,1	20,1	20,4	A los 65 años
													Hombres
73,8	73,9	74,3	74,3	74,4	75,0	75,1	75,1	75,8	76,1	76,2	76,9	77,2	Al nacer
15,8	15,8	16,0	16,0	16,1	16,3	16,1	16,1	16,5	A los 65 años

6. Protección social

Índice del capítulo 6

Introducción	417
Fuentes y metodología	419
Conceptos y definiciones	421
6.1. Prestaciones	426
6.1.1. Evolución de los trabajadores afiliados en alta laboral del régimen general y minería del carbón de la Seguridad Social según grupo de cotización por sexo y provincia. Años 2002-2005	426
6.1.2.G. Índice de feminización de los trabajadores afiliados en alta laboral del régimen general y minería del carbón de la Seguridad Social según grupo de cotización. Año 2005	428
6.1.3. Evolución de las pensiones de incapacidad permanente e importe medio según grupo de edad por sexo en Andalucía. Años 2000-2005	428
6.1.4. Pensiones de incapacidad permanente e importe medio según grupo de edad por sexo y provincia. Año 2005	430
6.1.5.G. Número de pensiones de incapacidad permanente según grupo de edad por sexo. Año 2005	432
6.1.6. Evolución de las pensiones de jubilación e importe medio según grupo de edad por sexo en Andalucía. Años 2000-2005	433
6.1.7. Pensiones de jubilación e importe medio según grupo de edad por sexo y provincia. Año 2005	434
6.1.8.G. Número de pensiones de jubilación según grupo de edad por sexo. Año 2005	436
6.1.9. Evolución de las pensiones de viudedad e importe medio según grupo de edad por sexo en Andalucía. Años 2000-2005	437
6.1.10. Pensiones de viudedad e importe medio según grupo de edad por sexo y provincia. Año 2005	440
6.1.11.G. Importe medio de las pensiones de incapacidad permanente, jubilación y viudedad por sexo. Año 2005	442
6.1.12.G. Prestaciones de naturaleza no contributiva según tipo de prestación por sexo en Andalucía. Año 2005	443
6.1.13. Evolución del número de beneficiarios de las pensiones no contributivas según tipo de pensión y cuantía de la misma por sexo y provincia. Años 2000-2005	444
6.1.14. Evolución del número de beneficiarios de las pensiones asistenciales según tipo de pensión por sexo y provincia. Años 2000-2005	452
6.1.15. Evolución del número de beneficiarios de las prestaciones sociales y económicas de la LISMI según tipo de prestación por sexo y provincia. Años 1999-2005	454
6.1.16. Evolución del número de beneficiarios e importe total de las prestaciones familiares por hijo a cargo según modalidad por provincia. Años 1999-2005	456
6.2. Servicios sociales y acción social	458
6.2.1. Centros de atención social según colectivo por provincia. Año 2005	458
6.2.2. Evolución de los usuarios de la prestación de información y orientación en centros de atención social comunitarios por provincia. Años 1995-2005	458
6.2.3. Plazas en centros de atención social según colectivo por provincia. Año 2005	459
6.2.4. Recursos públicos destinados a servicios sociales comunitarios según fuente de financiación por provincia. Año 2005	459

6.2.5.	Evolución de las tutelas y guardas de menores en centros por provincia. Años 1997-2005	460
6.2.6.	Menores en acogimiento residentes en centros de protección según tipo de programa por provincia. Año 2005	461
6.2.7.	Evolución de las solicitudes de adopción nacional e internacional por provincia. Años 2001-2005.....	461
6.2.8.	Evolución de las adopciones y acogimientos familiares por provincia. Años 1999-2005	462
6.2.9.	Evolución de los títulos concedidos a familias numerosas según tipo de título por provincia. Años 1999-2005.....	463

Introducción

A través del sistema de la Seguridad Social el Estado garantiza, tanto a las personas comprendidas en su campo de aplicación como a los familiares o asimilados que tuvieran a su cargo, la protección adecuada en las contingencias y situaciones que la ley define. En la actualidad la Seguridad Social constituye, junto con el sistema público de servicios sociales, uno de los pilares fundamentales del estado de bienestar, y la acción complementaria de ambos sistemas resulta indispensable para el logro y mantenimiento de la cohesión social.

En este capítulo se ofrece información sobre el sistema público de protección social en Andalucía a lo largo de dos subcapítulos. En el primero, “Prestaciones sociales”, se recogen las pensiones contributivas y no contributivas más

relevantes, exceptuando las prestaciones que protegen la situación por desempleo, en sus niveles contributivo y asistencial, que se incluyen en el capítulo 4, “Mercado de trabajo”.

En el segundo subcapítulo, “Servicios sociales y acción social”, se da cuenta de los distintos centros de asistencia social y de atención que existen en Andalucía a disposición de determinados colectivos, así como del número de títulos de familia numerosa concedidos y el número de tutelas, guardas, acogimientos familiares y adopciones de menores en Andalucía.

Fuentes y metodología

La información que se ofrece en este capítulo ha sido directamente facilitada al IEA por el Ministerio de Trabajo y Asuntos Sociales, el Instituto Nacional de la Seguridad Social y por la Consejería para la Igualdad y Bienestar Social. Igualmente, en ciertos casos puntuales (prestaciones familiares por hijo a cargo, títulos de familia numerosa o cifras nacionales referentes a las prestaciones de la LISMI) se ha recurrido a la publicación *Anuario de estadísticas laborales y de asuntos sociales* del Ministerio de Trabajo y Asuntos Sociales.

En lo que se refiere a las fuentes institucionales, hay que señalar que la información relativa a los trabajadores afiliados en alta laboral del Régimen General y Minería del Carbón de la Seguridad Social se obtiene de la explotación estadística del fichero de afiliación de los trabajadores a los distintos regímenes de la Seguridad Social, cuya gestión corresponde a la Tesorería General de la Seguridad Social. Dicha explotación es efectuada por la Subdirección General de Informática de la Tesorería General de la Seguridad Social, siguiendo las instrucciones y especificaciones dadas por la Subdirección General de Estadísticas Sociales y Laborales del Ministerio de Trabajo y Asuntos Sociales, siendo esta última unidad la que suministra la información.

Por su parte, los datos sobre número y cuantía media de las pensiones contributivas, en sus modalidades de incapacidad permanente, jubilación y viudedad, proceden de

la Subdirección General de Estudios Económicos del Instituto Nacional de la Seguridad Social (INSS) que los obtiene mediante la explotación del fichero de gestión de estas pensiones.

Las cifras relativas a las pensiones no contributivas, las prestaciones sociales y económicas de la Ley 13/82, de Integración Social del Minusválido (LISMI), y las pensiones asistenciales se obtienen también mediante la explotación de los ficheros de gestión de las respectivas prestaciones. La Consejería para la Igualdad y Bienestar Social es el organismo que gestiona dichas prestaciones en la Comunidad Autónoma de Andalucía y suministra la información referente a ellas.

Del mismo modo, ha de indicarse que la información recogida en el subcapítulo 2, "Servicios sociales y acción social", ha sido suministrada por la unidad estadística de la Consejería para la Igualdad y Bienestar Social –a excepción de lo señalado en el primer párrafo sobre títulos de familia numerosa– y por el Instituto Andaluz de la Mujer y el Instituto Andaluz de la Juventud, ambos dependientes de dicha Consejería.

Conceptos y definiciones

Prestaciones

Sistema de la Seguridad Social

El Sistema de la Seguridad Social es un conjunto de regímenes a través de los cuales el Estado garantiza a las personas comprendidas en su campo de aplicación, por realizar una actividad profesional, o por cumplir los requisitos exigidos en la modalidad no contributiva, así como a los familiares o asimilados que tuvieran a su cargo, la protección adecuada en las contingencias y situaciones que la ley define.

Trabajadores afiliados en alta laboral

Las cifras sobre trabajadores afiliados a los distintos regímenes de la Seguridad Social que aquí se ofrecen no se corresponden necesariamente con el número de trabajadores, sino con el de situaciones que generan obligación de cotizar, es decir, una misma persona se contabiliza tantas veces como situaciones de cotización tenga, ya sea porque tiene varias actividades laborales en un mismo régimen o en varios. En los regímenes General y Minería del Carbón, los trabajadores afiliados figuran agrupados bajo una cuenta de cotización a la Seguridad Social; dicha cuenta agrupa a un colectivo de trabajadores, pertenecientes a una misma empresa, que desarrollan su actividad laboral en una misma provincia y que tienen características homogéneas frente a la cotización.

Pensiones contributivas del Sistema de la Seguridad Social

Se denominan pensiones a las prestaciones periódicas vitalicias o de duración indeterminada. Excepcionalmente también se llaman pensiones a las de orfandad, limitadas en el tiempo, salvo que el beneficiario esté incapacitado para todo trabajo con anterioridad al hecho causante de la prestación.

Las clases de pensiones contributivas del Sistema de la Seguridad Social son las siguientes: incapacidad permanente,

jubilación, viudedad, orfandad y en favor de familiares. El conjunto de las tres últimas clases se denomina pensiones de muerte y supervivencia.

- Incapacidad permanente: es la pensión percibida por el trabajador que, después de haber estado sometido al tratamiento prescrito y de haber sido dado de alta médicamente, presenta reducciones anatómicas o funcionales graves, susceptibles de determinación objetiva y previsiblemente definitiva, que disminuyen o anulan su capacidad laboral. No obstará a tal calificación la posibilidad de recuperación de la capacidad laboral del inválido, si dicha posibilidad se estima médicamente como incierta o a largo plazo. A partir de noviembre de 1997, las pensiones de incapacidad permanente, cuando sus beneficiarios cumplen la edad de 65 años, pasan a denominarse pensiones de jubilación, según se establece en el Real Decreto 1647/1997, de 31 de octubre. Este cambio produce distorsiones importantes en la evolución del número e importe de las citadas clases de pensiones.

- Jubilación: consiste en la pensión vitalicia concedida a los trabajadores en las condiciones, cuantía y forma que reglamentariamente se determinan cuando, alcanzada la edad establecida, cesen o hayan cesado en el trabajo.

- Viudedad: es una de las prestaciones por muerte y supervivencia destinadas a compensar la situación de necesidad económica que produce, para determinadas personas, el fallecimiento de otras.

Son causantes de estas pensiones las personas integradas en el Régimen General de Seguridad Social afiliadas y en alta o en situación asimilada a la de alta, que reúnan un período mínimo de cotización. En los importes de las pensiones medias está incluido el complemento al mínimo; no están incluidos los importes debidos a los primeros pagos que incorporan atrasos ni las pagas extraordinarias.

Pensiones no contributivas

Las pensiones no contributivas son prestaciones periódicas vitalicias o de duración indeterminada en favor de aquellas personas que no han cotizado nunca o el tiempo suficiente para alcanzar prestaciones de nivel contributivo por la realización de actividades profesionales.

Las clases de estas pensiones son invalidez y jubilación y los beneficiarios de las mismas deben reunir los siguientes requisitos:

Invalidez:

- Haber cumplido dieciocho años y ser menor de sesenta y cinco años de edad.

- Residir legalmente en territorio español.

- Estar afectado por una minusvalía o por una enfermedad crónica en un grado igual o superior al sesenta y cinco por ciento.

- Carecer de rentas o ingresos suficientes. Se considerará que existen rentas o ingresos insuficientes cuando la suma, en cómputo anual, de los mismos sea inferior al importe, también en cómputo anual, de la pensión.

Jubilación:

- Haber cumplido los sesenta y cinco años de edad.

- Residir legalmente en territorio español.

- Carecer de rentas o ingresos suficientes. Las rentas o ingresos para esta clase de pensión se computan de igual forma que para la invalidez.

Pensiones asistenciales

Las pensiones asistenciales son ayudas económicas individualizadas de carácter periódico en favor de ancianos y de enfermos o inválidos incapacitados para el trabajo. Los beneficiarios de estas ayudas deben reunir las siguientes condiciones:

- Carecer de medios económicos para la subsistencia. Se considera que carece de dichos medios quien percibe durante el año natural unos ingresos inferiores al importe anual de estas pensiones, ya sea en concepto de rentas, de pensiones o de cualquier otro tipo de retribuciones.

- No tener familiares obligados a atenderles o, teniéndolos, carecer éstos de la posibilidad material de hacerlo.

- No pertenecer a comunidades, institutos, órdenes u organizaciones religiosas que, por sus reglas o estatutos, estén obligados a prestarles asistencia.

- No ser propietarios o usufructuarios de bienes muebles o inmuebles cuyas características, valoración y posibilidades de venta indiquen notoriamente la existencia de medios materiales suficientes para atender a la subsistencia.

- Haber cumplido 66 años de edad, en las ayudas por ancianidad, o encontrarse absolutamente incapacitado para toda clase de trabajo, en los casos de ayuda por enfermedad o invalidez.

Prestaciones sociales y económicas de la LISMI (Ley 13/82, de Integración Social del Minusválido)

La acción protectora derivada de la LISMI comprende:

- a) Asistencia sanitaria y prestación farmacéutica.
- b) Rehabilitación médico-funcional.
- c) Recuperación profesional.
- d) Medidas de integración social.
- e) Subsidio de garantía de ingresos mínimos.
- f) Subsidio por ayuda de tercera persona.

g) Subsidio de movilidad y compensación por gastos de transporte.

Podrán ser beneficiarios de estas prestaciones las personas que reúnan las siguientes condiciones generales:

- Estar afectadas por una disminución, previsiblemente permanente, de la que se derive una minusvalía, o estar afectadas por un proceso degenerativo que pudiera derivar en minusvalía, en las prestaciones en que así se establezca expresamente.

- No estar comprendidas en el campo de aplicación del Sistema de la Seguridad Social.

- No ser beneficiarias o no tener derecho, por edad o por cualquiera otras circunstancias, a prestación o ayuda de análoga naturaleza y finalidad.

- Tener recursos personales inferiores en cuantía al 70 por 100, en cómputo anual, del salario mínimo interprofesional vigente en cada año.

Los datos que en este capítulo se recogen en relación con las prestaciones de la LISMI se refieren exclusivamente a las siguientes prestaciones:

• Asistencia sanitaria y prestación farmacéutica: tiene por objeto la prestación de los servicios conducentes a conservar y restablecer la salud de los beneficiarios.

• Subsidio de garantía de ingresos mínimos: consiste en una prestación económica que tiene por finalidad cubrir necesidades básicas -alimentación, vestido y habitación- de quienes, careciendo de medios para su subsistencia, no estén en condiciones, por su grado de minusvalía, de obtenerlos.

• Subsidio por ayuda de tercera persona: consiste en una prestación económica destinada a aquellas personas afectadas por una minusvalía que, a consecuencia de pérdidas anatómicas o funcionales, necesiten la asistencia de otra persona para realizar actos esenciales de la vida, como vestirse, desplazarse, comer o análogos.

• Subsidio de movilidad y compensación por gastos de transporte: consiste en una prestación económica destinada a atender los gastos originados por desplazamientos fuera de su domicilio habitual de aquellos minusválidos que, por razón de su disminución, tengan graves dificultades para utilizar transportes colectivos.

Prestaciones familiares por hijo a cargo

La información que se incluye en la tabla correspondiente se refiere a la asignación económica, en sus modalidades contributiva y no contributiva, en concepto de protección por cada hijo menor de dieciocho años, o mayor de dicha edad si está afectado por una minusvalía en un grado igual o superior al 65 por 100, que esté a cargo del beneficiario de la prestación. Se considera, con carácter general, hijo a cargo, aquel que vive con el beneficiario y a sus expensas.

Servicios sociales y acción social

Centros de servicios sociales comunitarios

Constituyen la estructura física y funcional donde se prestan los servicios sociales comunitarios. Se definen como el núcleo fundamental de prestación, dirigidos a toda la población, con carácter generalista y polivalente. Suponen el primer contacto del usuario con el sistema público de servicios sociales y la puerta de acceso a sus prestaciones. Se desarrollan los

siguientes servicios: de información, valoración, orientación y asesoramiento, de ayuda a domicilio, de convivencia y reinserción social, de cooperación social y de prestaciones complementarias.

Servicios sociales especializados

Constituyen el segundo nivel de los servicios sociales y están dirigidos a sectores específicos de población necesitados de una atención igualmente específica, como personas mayores, personas con alguna discapacidad, menores, inmigrantes o emigrantes, drogodependientes, etc.

Centros para personas mayores

Centros de día

Son centros gerontológicos abiertos, que promueven fundamentalmente la convivencia de los mayores y ofrecen servicios de asistencia social, atención gerontológica, terapia ocupacional y otros servicios de carácter cultural y recreativo.

Residencias de válidos

Centros que ofrecen a los mayores que pueden valerse por sí mismos una atención permanente y una asistencia integral mediante los servicios de alojamiento y manutención, atención médico-geriátrica, rehabilitación menor, terapia ocupacional, podología y otros servicios de carácter cultural y recreativo.

Residencias de asistidos

Centros que ofrecen a los mayores que en su vida diaria necesitan la ayuda de terceras personas una atención permanente y una asistencia integral mediante los servicios de alojamiento y manutención, atención médico-geriátrica, rehabilitación menor, podología y otros servicios de carácter cultural y recreativo.

Residencias mixtas

Centros que ofrecen a los mayores, tanto a los que pueden valerse por sí mismos como a los que necesitan de la ayuda de terceras personas, una atención permanente y una asistencia integral mediante los servicios de alojamiento y manutención, atención médico-geriátrica, rehabilitación menor, podología y otros servicios de carácter cultural y recreativo.

Centros de atención al minusválido

Centros de orientación, diagnóstico y tratamiento (Centros base)

Centros cuya actividad consiste en prestar servicios de orientación, diagnóstico, valoración, seguimiento y, en su caso, tratamiento ambulatorio.

Centros de atención a minusválidos psíquicos

Centros dedicados a la atención y asistencia a deficientes mentales que, por su afectación, exigen tratamientos especializados y una rehabilitación continuada.

Centros ocupacionales

Centros destinados a proporcionar servicios de terapia ocupacional y de ajuste personal y social a minusválidos

mayores de 16 años que no pueden integrarse en una empresa o en un centro especial de empleo.

Centros para menores

Centros de protección y acogimiento

Son tanto centros propios (aquellos cuyo titular es la Junta de Andalucía) como centros colaboradores (aquellos que pertenecen a entidades sin ánimo de lucro, que tienen establecido un convenio de colaboración con la Junta de Andalucía, y se dedican a prestar atención y dar acogida temporal a personas con problemas sociales y familiares). Comprende los siguientes tipos:

- *Centros de acogida inmediata*: acogen por un periodo breve de tiempo a menores en situación de emergencia o desprotección.

- *Residencias*: son centros que ofrecen a los menores el alojamiento, convivencia y educación necesaria para su adecuado desarrollo, durante el tiempo que se haya establecido, y hasta que sea posible el retorno a su familia, o bien se adopte otro tipo de medida.

- *Casas-hogares*: siguen los patrones que conforman una unidad familiar de tipo medio, y están ubicadas en viviendas totalmente integradas en la comunidad.

- *Centros de educación especial*: atienden a menores en situación de desprotección con minusvalías específicas que precisan una atención especializada.

Medidas de protección a menores

Acogimiento familiar

Medida de protección por la que se integra temporalmente a un menor en una familia que no es la constituida por sus padres biológicos o tutores. La familia acogedora asume la guarda del menor sin que exista cambio en la titularidad de la patria potestad o tutela.

Adopción

Medida de protección, de carácter jurídico, por la que se produce la integración de un menor en una familia, que no es la suya de nacimiento, de manera definitiva y con igual consideración, derechos y deberes que los hijos naturales. La familia adoptante asume todas las obligaciones derivadas de la patria potestad, desapareciendo, salvo en casos excepcionales, los vínculos entre el menor y sus padres biológicos.

Guarda

Cuando la Administración asume sólo la guarda del menor, a solicitud de los padres o tutores que justifiquen no poder atenderlo por enfermedad u otras circunstancias graves. El ejercicio de la guarda supone la obligación de velar por él, tenerlo en su compañía, alimentarlo, educarlo y procurarle una formación integral.

Tutela

Es la responsabilidad que asume la entidad pública, cuando aprecia que un menor se encuentra en situación de desamparo. Supone la asunción de todas aquellas obligaciones derivadas

del ejercicio de la guarda del menor, así como de su representación y administración.

Centros de atención a las mujeres

Centros de la mujer

Son centros dependientes del Instituto Andaluz de la Mujer (IAM) que ofrecen información sobre los derechos y oportunidades de las mujeres, y proporcionan atención y asesoramiento para actuar en caso de discriminación y violencia por razón de género.

Centros de atención a mujeres víctimas de malos tratos

- *Casas de emergencia.* Prestan alojamiento y apoyo a mujeres con o sin hijos/as que se encuentren en grave situación personal y social, y necesiten un lugar donde residir de manera provisional, garantizando la acogida inmediata.

- *Casas de acogida.* Tienen como objetivo ofrecer una acogida inmediata y a medio plazo, garantizando una atención integral a las mujeres y menores que las acompañen, programándose aquellas intervenciones sociales, psicológicas y jurídicas necesarias para que las mujeres puedan salir del círculo de la violencia.

- *Pisos tutelados.* Tienen como objetivo ofrecer una vivienda a las mujeres víctimas de malos tratos, para que puedan vivir de forma independiente.

Centros de información municipal

Red de servicios específicos en el ámbito local, que ha promovido el Instituto Andaluz de la Mujer en colaboración con los ayuntamientos para la información y la atención a las mujeres, así como para la sensibilización de la comunidad.

Teléfono 24 horas de información a las mujeres

Es un servicio gratuito del Instituto Andaluz de la Mujer para informar de aquellos recursos de interés para las mujeres disponibles en nuestra Comunidad Autónoma. Funciona las 24

horas de todos los días del año y por medio del mismo se atiende en cualquier momento a las mujeres víctimas de violencia, facilitándoles información y atención.

Centros de atención a la juventud

Albergues y campamentos

Centros y espacios de convivencia y ocio para jóvenes, dotados de los medios humanos y materiales necesarios para su desarrollo integral.

Familias numerosas

Se incluye información sobre los reconocimientos legales de familias numerosas. La condición de familia numerosa se acredita por un título oficial expedido por las consejerías de las comunidades autónomas competentes en la materia. El título de familia numerosa da derecho a una serie de beneficios en materia de educación (exención o reducción de derechos y tasas académicas y administrativas y preferencia, en igualdad de rendimiento educativo, al acceso a determinados centros), transporte, acceso a viviendas de protección oficial, préstamos, exenciones fiscales, etc., previstos por la Ley 40/2003 de 18 de noviembre, y a los beneficios que reconozcan, en su caso, a tales familias las normas específicas que dicten las Comunidades Autónomas en su ámbito territorial.

Dicha ley ya no prevé la caducidad automática de los títulos cada dos años, por lo que no se requiere la renovación, excepto cuando se produce un cambio en la situación familiar que implica el paso a otra categoría. No obstante, la mayoría de las comunidades autónomas han seguido renovando títulos caducados.

6. Protección social

6.1. Prestaciones

6.1.1. Evolución de los trabajadores afiliados en alta laboral del régimen general y minería del carbón de la Seguridad Social según grupo de cotización por sexo y provincia. Años 2002-2005 (datos a 31 de diciembre)

	Andalucía			Almería			Cádiz			Córdoba			Granada		
	Mujeres	Hombres	No consta	Mujeres	Hombres	No consta	Mujeres	Hombres	No consta	Mujeres	Hombres	No consta	Mujeres	Hombres	No consta
Año 2002															
Ingenieros y licenciados	38.086	61.377	-	2.665	3.809	-	5.067	9.149	-	3.306	5.068	-	4.630	6.789	-
Ingenieros técnicos	59.957	47.370	-	4.826	3.343	-	8.322	7.326	-	5.798	3.904	-	7.412	4.205	-
Jefes administrativos	11.215	40.425	-	722	2.747	-	1.535	6.061	-	938	3.558	-	1.150	3.663	-
Ayudantes no titulados	11.139	32.414	-	643	1.828	-	1.414	4.653	-	899	2.428	-	1.166	2.693	-
Oficiales administrativos	74.019	94.340	1	4.891	6.307	-	10.425	14.061	-	6.126	8.519	-	7.092	9.368	-
Subalternos	38.637	44.902	-	2.057	2.396	-	6.074	6.976	-	3.575	3.474	-	4.711	4.721	-
Auxiliares administrativos	145.044	81.215	4	10.794	5.734	1	20.168	12.049	1	11.976	7.160	-	13.069	7.704	1
Oficiales de 1ª y 2ª	41.365	303.690	1	2.500	25.423	-	6.159	49.425	-	3.036	25.275	-	3.744	27.799	-
Oficiales de 3ª y especialistas	55.211	102.280	-	8.040	6.433	-	6.377	14.700	-	4.587	9.306	-	4.726	8.814	-
Peones	120.355	198.334	-	17.196	20.421	-	14.933	24.801	-	11.030	19.721	-	13.649	21.013	-
Trabajadores menores de 18 años	1.535	4.964	-	200	605	-	124	413	-	176	599	-	152	525	-
Otros	15	741	-	-	14	-	3	165	-	1	47	-	8	34	-
No consta	-	-	-	-	-	-	-	-	-	-	-	-	-	-	-
Total	596.578	1.012.052	6	54.534	79.060	1	80.601	149.779	1	51.448	89.059	-	61.509	97.328	1
Año 2003															
Ingenieros y licenciados	43.348	65.645	-	3.088	4.126	-	5.646	9.555	-	3.853	5.559	-	5.298	7.249	-
Ingenieros técnicos	61.356	49.667	-	4.999	3.518	-	8.427	7.539	-	5.931	4.156	-	7.721	4.492	-
Jefes administrativos	12.369	42.436	-	842	2.997	-	1.654	6.190	-	1.077	3.721	-	1.324	3.920	-
Ayudantes no titulados	12.701	33.854	-	818	2.144	-	1.667	5.107	-	934	2.549	-	1.267	2.732	-
Oficiales administrativos	81.721	98.413	-	5.301	6.712	-	11.589	14.404	-	6.967	9.123	-	7.722	9.890	-
Subalternos	40.469	45.986	-	2.238	2.534	-	6.120	7.055	-	3.651	3.515	-	4.869	4.877	-
Auxiliares administrativos	157.517	83.651	3	11.862	5.706	1	21.364	12.222	1	12.983	7.004	-	14.561	8.082	-
Oficiales de 1ª y 2ª	44.925	315.182	1	2.929	27.125	-	7.021	49.111	-	3.323	26.660	-	4.120	28.964	-
Oficiales de 3ª y especialistas	58.782	103.511	-	8.504	6.753	-	7.095	15.019	-	4.674	9.323	-	5.355	8.818	-
Peones	126.819	201.594	-	17.402	21.030	-	15.654	23.789	-	11.701	20.417	-	14.615	21.325	-
Trabajadores menores de 18 años	1.417	4.801	-	213	592	-	113	373	-	169	616	-	127	575	-
Otros	14	543	-	-	12	-	3	138	-	1	39	-	7	34	-
No consta	-	-	-	-	-	-	-	-	-	-	-	-	-	-	-
Total	641.438	1.045.283	4	58.196	83.249	1	86.353	150.502	1	55.264	92.682	-	66.986	100.958	-
Año 2004															
Ingenieros y licenciados	46.014	67.553	-	3.244	4.339	-	5.896	9.551	-	4.166	5.862	-	5.618	7.413	-
Ingenieros técnicos	66.486	52.644	-	5.522	3.857	-	9.088	7.971	-	6.396	4.437	-	8.170	4.760	-
Jefes administrativos	13.745	44.833	-	966	3.153	-	1.801	6.356	-	1.181	3.982	-	1.452	4.140	-
Ayudantes no titulados	14.575	35.654	-	1.008	2.324	-	1.845	5.436	-	1.070	2.588	-	1.444	2.844	-
Oficiales administrativos	90.953	103.831	-	6.165	7.135	-	12.830	15.093	-	7.621	9.408	-	8.513	10.156	-
Subalternos	42.833	47.365	-	2.403	2.800	-	6.484	7.137	-	3.836	3.627	-	5.121	4.838	-
Auxiliares administrativos	168.588	83.650	1	12.922	5.819	-	22.591	12.142	1	13.902	6.990	-	15.511	8.303	-
Oficiales de 1ª y 2ª	48.618	359.970	1	3.211	30.450	-	7.737	58.520	-	3.534	29.716	-	4.537	32.318	-
Oficiales de 3ª y especialistas	62.843	108.246	1	8.794	7.322	-	7.691	16.162	-	4.905	9.825	-	5.639	9.248	1
Peones	132.501	225.811	-	17.746	22.824	-	16.338	28.422	-	11.998	22.225	-	15.304	23.229	-
Trabajadores menores de 18 años	1.219	5.133	-	174	681	-	94	412	-	156	673	-	143	685	-
Otros	9	13	-	-	5	-	-	-	-	-	-	-	6	6	-
No consta	-	-	-	-	-	-	-	-	-	-	-	-	-	-	-
Total	688.384	1.134.703	3	62.155	90.709	-	92.395	167.202	1	58.765	99.333	-	71.458	107.940	1
Año 2005															
Ingenieros y licenciados	51.036	71.953	-	3.617	4.633	-	6.529	9.894	-	4.627	6.222	-	6.180	7.955	-
Ingenieros técnicos	68.400	54.960	-	5.641	4.117	-	9.167	8.060	-	6.570	4.666	-	8.422	5.022	-
Jefes administrativos	15.592	48.764	-	1.029	3.498	-	2.038	6.673	-	1.261	4.369	-	1.660	4.609	-
Ayudantes no titulados	16.442	37.335	-	1.093	2.425	-	2.048	5.542	-	1.195	2.719	-	1.645	3.090	-
Oficiales administrativos	100.899	109.257	-	6.927	7.559	-	14.245	15.536	-	8.407	9.851	-	9.546	10.800	-
Subalternos	43.639	47.796	-	2.525	2.858	-	6.448	7.087	-	3.785	3.690	-	5.189	4.697	-
Auxiliares administrativos	181.817	86.419	-	13.807	5.957	-	24.864	12.652	-	14.844	7.212	-	17.088	8.781	-
Oficiales de 1ª y 2ª	54.664	382.501	1	3.792	33.386	-	8.965	60.639	-	3.959	32.066	-	4.932	36.194	-
Oficiales de 3ª y especialistas	68.629	111.919	-	9.889	8.114	-	8.431	15.391	-	5.209	9.939	-	6.303	9.789	-
Peones	146.905	245.253	1	19.966	26.700	-	18.099	30.567	-	13.024	24.113	-	17.523	26.950	-
Trabajadores menores de 18 años	1.138	5.312	-	147	690	-	106	476	-	133	605	-	128	646	-
Otros	19	14	-	-	5	-	-	-	-	-	-	-	6	6	-
No consta	-	-	-	-	-	-	-	-	-	-	-	-	-	-	-
Total	749.180	1.201.483	2	68.433	99.942	-	100.940	172.517	-	63.014	105.452	-	78.622	118.539	-

FUENTE: Ministerio de Trabajo y Asuntos Sociales

Huelva			Jaén			Málaga			Sevilla			España			
Mujeres	Hombres	No consta	Mujeres	Hombres	No consta	Mujeres	Hombres	No consta	Mujeres	Hombres	No consta	Mujeres	Hombres	No consta	
Año 2002															
2.198	3.515	-	2.605	3.912	-	6.173	10.269	-	11.442	18.866	-	330.270	532.384	20	Ingenieros y licenciados
3.870	3.160	-	4.743	3.459	-	10.044	8.133	-	14.942	13.840	-	428.526	313.328	25	Ingenieros técnicos
661	2.376	-	591	2.343	-	2.396	8.255	-	3.222	11.422	-	130.266	353.305	24	Jefes administrativos
592	2.489	-	879	1.905	-	2.679	7.063	-	2.867	9.355	-	123.298	292.134	24	Ayudantes no titulados
3.887	4.412	-	3.435	5.766	-	17.770	19.272	-	20.393	26.635	1	705.682	698.855	60	Oficiales administrativos
2.517	2.626	-	3.019	2.971	-	7.585	10.059	-	9.099	11.679	-	251.653	308.489	33	Subalternos
6.744	3.914	-	8.000	5.433	-	34.733	18.250	-	39.560	20.971	1	1.182.243	509.853	38	Auxiliares administrativos
2.385	18.892	-	2.001	20.394	-	12.086	69.960	-	9.454	66.522	1	331.893	2.053.338	109	Oficiales de 1ª y 2ª
2.010	5.669	-	4.010	9.148	-	14.751	20.559	-	10.710	27.651	-	544.421	997.182	56	Oficiales de 3ª y especialistas
6.361	10.927	-	9.373	15.422	-	22.017	41.651	-	25.796	44.378	-	819.063	1.138.181	46	Peones
53	196	-	176	550	-	322	1.002	-	332	1.074	-	15.954	38.829	-	Trabajadores menores de 18 años
3	13	-	-	57	-	-	47	-	-	364	-	83	2.036	-	Otros
-	-	-	-	-	-	-	-	-	-	-	-	-	1	-	No consta
31.281	58.189	-	38.832	71.360	-	130.556	214.520	-	147.817	252.757	3	4.863.352	7.237.915	435	Total
Año 2003															
2.428	3.630	-	2.937	4.269	-	7.088	11.084	-	13.010	20.173	-	359.385	552.930	19	Ingenieros y licenciados
3.942	3.175	-	4.800	3.675	-	10.218	8.557	-	15.318	14.555	-	447.040	323.284	16	Ingenieros técnicos
657	2.333	-	616	2.447	-	2.682	8.847	-	3.517	11.981	-	139.962	366.258	19	Jefes administrativos
662	2.482	-	955	1.952	-	3.267	7.375	-	3.131	9.513	-	132.753	295.958	16	Ayudantes no titulados
4.167	4.578	-	3.829	5.982	-	20.161	20.200	-	21.985	27.524	-	754.721	712.700	44	Oficiales administrativos
2.710	2.724	-	3.106	3.120	-	8.041	10.347	-	9.734	11.814	-	261.783	312.299	24	Subalternos
7.422	4.157	-	8.728	5.475	-	37.594	18.894	-	43.003	22.111	1	1.238.050	518.653	25	Auxiliares administrativos
2.491	19.367	-	2.135	20.441	-	12.780	72.694	-	10.126	70.820	1	349.642	2.100.310	87	Oficiales de 1ª y 2ª
2.252	5.856	-	3.855	8.845	-	15.710	20.793	-	11.337	28.104	-	560.432	988.335	47	Oficiales de 3ª y especialistas
6.666	10.994	-	9.727	14.989	-	23.335	41.435	-	27.719	47.615	-	846.867	1.121.459	32	Peones
28	153	-	142	444	-	334	1.074	-	291	974	-	13.915	34.889	-	Trabajadores menores de 18 años
3	12	-	-	29	-	-	38	-	-	241	-	63	1.590	-	Otros
-	-	-	-	-	-	-	-	-	-	-	-	-	1	-	No consta
33.428	59.461	-	40.830	71.668	-	141.210	221.338	-	159.171	265.425	2	5.104.613	7.328.666	329	Total
Año 2004															
2.621	3.713	-	3.144	4.299	-	7.489	11.518	-	13.836	20.858	-	382.785	572.053	15	Ingenieros y licenciados
4.243	3.383	-	5.256	3.778	-	11.163	9.096	-	16.648	15.362	-	476.631	336.328	14	Ingenieros técnicos
738	2.544	-	659	2.567	-	3.019	9.497	-	3.929	12.594	-	152.851	384.763	13	Jefes administrativos
763	2.528	-	1.020	2.079	-	3.894	8.038	-	3.531	9.817	-	143.934	302.589	17	Ayudantes no titulados
4.551	4.708	-	4.271	6.260	-	22.672	22.044	-	24.330	29.027	-	809.461	729.878	38	Oficiales administrativos
2.911	2.849	-	3.245	3.234	-	8.476	10.566	-	10.357	12.314	-	272.767	317.857	22	Subalternos
8.287	4.096	-	9.479	5.515	-	39.301	18.013	-	46.595	22.772	-	1.293.682	526.693	19	Auxiliares administrativos
2.799	21.964	-	2.209	22.764	-	13.759	84.118	-	10.832	80.120	1	371.836	2.219.598	69	Oficiales de 1ª y 2ª
2.512	6.181	-	4.081	8.930	-	16.681	21.070	-	12.540	29.508	-	577.373	1.001.839	44	Oficiales de 3ª y especialistas
7.012	12.864	-	10.063	16.562	-	25.414	46.885	-	28.626	52.800	-	876.985	1.161.339	22	Peones
30	224	-	125	486	-	239	947	-	258	1.025	-	12.358	34.434	-	Trabajadores menores de 18 años
3	1	-	-	-	-	-	1	-	-	-	-	46	75	-	Otros
-	-	-	-	-	-	-	-	-	-	-	-	-	1	-	No consta
36.470	65.055	-	43.552	76.474	-	152.107	241.793	-	171.482	286.197	1	5.370.709	7.587.447	273	Total
Año 2005															
2.894	3.872	-	3.518	4.577	-	8.345	12.412	-	15.326	22.388	-	415.913	600.676	12	Ingenieros y licenciados
4.335	3.574	-	5.290	3.902	-	11.776	9.396	-	17.199	16.223	-	501.326	351.733	8	Ingenieros técnicos
807	2.766	-	702	2.754	-	3.609	10.459	-	4.486	13.636	-	165.991	405.620	12	Jefes administrativos
902	2.595	-	1.034	2.145	-	4.313	8.470	-	4.212	10.349	-	156.401	314.253	14	Ayudantes no titulados
4.896	5.017	-	4.794	6.511	-	25.304	23.590	-	26.780	30.393	-	875.357	763.660	29	Oficiales administrativos
2.918	2.953	-	3.225	3.157	-	8.790	10.767	-	10.759	12.587	-	286.318	325.529	18	Subalternos
9.140	4.192	-	9.961	5.500	-	42.218	18.936	-	49.895	23.189	-	1.376.678	542.063	13	Auxiliares administrativos
3.019	24.463	-	2.451	24.245	-	15.498	84.920	-	12.048	86.588	1	403.187	2.342.155	56	Oficiales de 1ª y 2ª
2.676	6.418	-	4.317	9.188	-	18.186	22.059	-	13.618	31.021	-	606.972	1.039.093	29	Oficiales de 3ª y especialistas
7.789	14.521	-	10.708	17.800	-	28.135	47.903	-	31.661	56.699	1	933.954	1.265.165	14	Peones
39	259	-	97	518	-	259	960	-	229	1.158	-	11.121	32.760	-	Trabajadores menores de 18 años
2	1	-	11	1	-	-	1	-	-	-	-	61	66	-	Otros
-	-	-	-	-	-	-	-	-	-	-	-	-	1	-	No consta
39.417	70.631	-	46.108	80.298	-	166.433	249.873	-	186.213	304.231	2	5.733.279	7.982.774	205	Total

6. Protección social

6.1.2.G. Índice de feminización de los trabajadores afiliados en alta laboral del régimen general y minería del carbón de la Seguridad Social según grupo de cotización. Año 2005 (datos a 31 de diciembre)

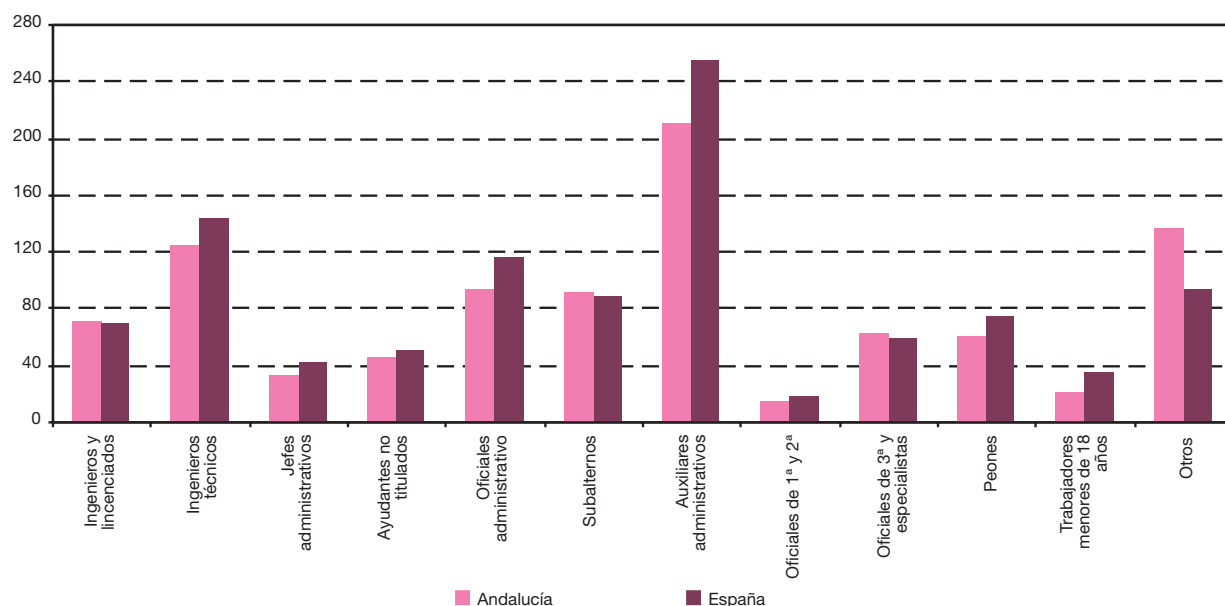

FUENTE: Ministerio de Trabajo y Asuntos Sociales

6.1.3. Evolución de las pensiones de incapacidad permanente e importe medio según grupo de edad por sexo en Andalucía. Años 2000-2005* (importe medio en euros/mes)

	Mujeres		Hombres	
	Nº de pensiones	Importe medio	Nº de pensiones	Importe medio
Año 2000				
Menores de 19 años	10	495,53	23	505,35
De 20 a 24 años	45	409,80	214	411,67
De 25 a 29 años	297	352,15	1.066	424,72
De 30 a 34 años	935	410,08	3.084	456,14
De 35 a 39 años	1.884	428,26	6.053	474,28
De 40 a 44 años	3.585	459,11	9.918	497,03
De 45 a 49 años	4.980	464,35	13.930	522,51
De 50 a 54 años	6.774	427,36	20.767	541,47
De 55 a 59 años	9.564	433,22	29.587	601,46
De 60 a 64 años	13.739	409,61	39.982	582,34
De 65 a 69 años	726	319,56	1.049	533,43
De 70 a 74 años	997	232,58	184	245,71
De 75 a 79 años	1.070	205,43	206	242,26
De 80 a 84 años	774	180,82	109	220,61
De 85 y más años	968	161,95	107	201,67
Total	46.348	408,28	126.279	554,82
Año 2001				
Menores de 19 años	4	371,48	23	437,71
De 20 a 24 años	59	401,97	252	445,03
De 25 a 29 años	304	360,80	1.043	438,45
De 30 a 34 años	1.016	411,39	3.073	473,56
De 35 a 39 años	2.024	454,30	6.107	500,55
De 40 a 44 años	3.736	478,32	10.130	520,79
De 45 a 49 años	5.524	497,71	14.188	547,37
De 50 a 54 años	7.328	452,14	21.361	574,85
De 55 a 59 años	10.489	466,07	30.551	641,95
De 60 a 64 años	13.228	437,29	37.485	624,78
De 65 a 69 años	454	333,44	803	578,01
De 70 a 74 años	891	244,53	163	261,57
De 75 a 79 años	1.006	218,18	187	240,05
De 80 a 84 años	692	193,04	100	238,55
De 85 y más años	958	167,74	124	245,89
Total	47.713	437,58	125.590	589,63

CONTINÚA →

6.1.3. Evolución de las pensiones de incapacidad permanente e importe medio según grupo de edad por sexo en Andalucía. Años 2000-2005* (importe medio en euros/mes)

CONTINUACIÓN

	Mujeres		Hombres	
	Nº de pensiones	Importe medio	Nº de pensiones	Importe medio
Año 2002				
Menores de 19 años	4	293,22	13	421,01
De 20 a 24 años	65	402,07	299	463,56
De 25 a 29 años	296	388,82	1.070	459,57
De 30 a 34 años	1.016	415,53	2.980	496,14
De 35 a 39 años	2.179	468,72	6.220	517,64
De 40 a 44 años	3.858	486,11	9.936	540,22
De 45 a 49 años	6.023	522,09	14.476	569,91
De 50 a 54 años	7.750	480,32	21.153	597,72
De 55 a 59 años	11.272	490,43	31.742	672,77
De 60 a 64 años	13.425	460,50	36.337	660,33
De 65 a 69 años	607	405,38	1.361	653,85
De 70 a 74 años	758	256,65	134	263,42
De 75 a 79 años	899	230,15	179	251,56
De 80 a 84 años	694	197,12	107	243,38
De 85 y más años	909	173,19	107	243,09
Total	49.755	461,87	126.114	618,23
Año 2003				
Menores de 19 años	-	-	13	488,54
De 20 a 24 años	62	406,72	297	472,57
De 25 a 29 años	292	408,07	1.080	488,64
De 30 a 34 años	1.080	442,63	2.965	518,77
De 35 a 39 años	2.396	477,60	6.239	545,60
De 40 a 44 años	4.057	506,19	10.143	561,55
De 45 a 49 años	6.581	541,95	14.668	594,69
De 50 a 54 años	8.280	511,21	20.692	628,17
De 55 a 59 años	11.939	527,90	31.796	713,47
De 60 a 64 años	14.686	485,58	38.068	701,69
De 65 a 69 años	302	427,89	642	640,09
De 70 a 74 años	577	269,02	112	273,38
De 75 a 79 años	821	244,73	157	266,71
De 80 a 84 años	716	205,08	115	255,20
De 85 y más años	818	179,57	95	248,67
Total	52.607	491,05	127.069	652,86
Año 2004				
Menores de 19 años	2	463,67	18	508,09
De 20 a 24 años	78	415,64	322	489,29
De 25 a 29 años	301	413,63	1.091	511,32
De 30 a 34 años	1.094	462,00	2.935	539,59
De 35 a 39 años	2.463	490,85	6.152	565,27
De 40 a 44 años	4.352	516,33	10.373	583,93
De 45 a 49 años	7.037	553,75	15.081	619,47
De 50 a 54 años	8.968	547,02	20.545	652,23
De 55 a 59 años	12.531	552,58	31.759	745,17
De 60 a 64 años	15.790	513,06	39.604	737,90
De 65 a 69 años	299	440,56	739	680,30
De 70 a 74 años	414	285,99	92	277,74
De 75 a 79 años	765	260,76	129	287,76
De 80 a 84 años	724	214,79	122	261,63
De 85 y más años	723	183,86	86	264,96
Total	55.541	516,47	129.048	682,65
Año 2005				
Menores de 19 años	-	-	12	454,71
De 20 a 24 años	79	408,54	323	490,77
De 25 a 29 años	336	427,67	1.176	554,98
De 30 a 34 años	1.078	470,16	2.809	560,43
De 35 a 39 años	2.617	506,12	6.192	587,20
De 40 a 44 años	4.639	534,63	10.385	604,60
De 45 a 49 años	7.510	569,58	15.579	641,78
De 50 a 54 años	9.914	572,41	20.994	677,69
De 55 a 59 años	12.844	585,92	30.819	784,70
De 60 a 64 años	16.332	561,02	39.525	788,77
De 65 a 69 años	257	473,20	485	741,39
De 70 a 74 años	390	302,62	73	298,41
De 75 a 79 años	1.055	302,90	126	299,97
De 80 a 84 años	1.032	297,71	112	275,07
De 85 y más años	905	300,66	79	268,11
No consta	10	553,26	5	737,46
Total	58.998	547,00	128.694	717,72

FUENTE: Instituto Nacional de la Seguridad Social

*Pensiones en vigor a 31 de diciembre. Hay que señalar que en dicha fecha el número de pensiones de Incapacidad Permanente correspondiente al tramo de edad comprendido entre 65 y 69 años difiere notablemente del aparecido en otros meses, lo que provoca una ruptura de la serie en este tramo. Ello es debido a que, en dicho mes, el proceso por el que estas pensiones pasan a denominarse Pensiones de Jubilación se ha realizado, y así ha quedado reflejado en el banco de datos del Sistema, en fechas distintas a las habituales.

6. Protección social

6.1.4. Pensiones de incapacidad permanente e importe medio según grupo de edad por sexo y provincia. Año 2005* (importe medio en euros/mes)

	Almería		Cádiz		Córdoba		Granada	
	Mujeres	Hombres	Mujeres	Hombres	Mujeres	Hombres	Mujeres	Hombres
Número de pensiones								
Menores de 19 años	-	-	-	-	-	1	-	1
De 20 a 24 años	1	14	17	41	3	33	11	41
De 25 a 29 años	18	71	47	188	24	94	48	157
De 30 a 34 años	45	158	154	379	76	177	153	378
De 35 a 39 años	111	308	286	923	198	487	388	817
De 40 a 44 años	172	455	528	1.570	336	790	665	1.412
De 45 a 49 años	238	775	899	2.563	524	1.187	1.031	1.927
De 50 a 54 años	327	1.031	1.014	3.657	666	1.526	1.312	2.496
De 55 a 59 años	509	1.492	1.106	4.964	914	2.267	1.965	3.612
De 60 a 64 años	638	1.753	1.348	5.818	1.268	3.018	2.659	4.680
De 65 a 69 años	5	16	25	74	16	34	56	71
De 70 a 74 años	9	6	41	11	12	2	69	18
De 75 a 79 años	23	13	58	24	40	11	110	29
De 80 a 84 años	27	9	61	9	38	8	66	25
De 85 y más años	36	4	83	11	82	10	38	7
No consta	-	-	-	-	1	-	1	-
Total	2.159	6.105	5.667	20.232	4.198	9.645	8.572	15.671
Importe medio								
Menores de 19 años	-	-	-	-	-	282,87	-	255,18
De 20 a 24 años	333,35	489,17	343,99	568,70	396,28	394,61	465,16	540,62
De 25 a 29 años	470,50	554,66	430,74	587,43	386,01	563,16	408,07	573,91
De 30 a 34 años	471,11	554,19	494,52	635,71	430,21	516,69	484,23	561,40
De 35 a 39 años	516,43	562,50	608,51	657,83	409,46	545,45	515,84	597,42
De 40 a 44 años	527,18	579,46	631,61	680,56	481,53	595,91	513,77	603,69
De 45 a 49 años	537,86	579,95	710,75	727,21	510,05	580,27	584,83	641,82
De 50 a 54 años	555,55	588,89	720,85	784,66	480,04	613,47	589,39	646,50
De 55 a 59 años	547,63	645,66	668,14	896,17	508,81	705,22	575,18	729,17
De 60 a 64 años	502,42	652,37	615,13	884,70	504,65	688,90	544,86	726,52
De 65 a 69 años	499,51	486,04	421,79	871,18	545,75	617,43	415,58	676,68
De 70 a 74 años	313,21	313,21	295,44	285,36	313,21	160,03	300,34	296,19
De 75 a 79 años	311,28	289,64	304,39	300,45	311,18	313,21	290,75	287,38
De 80 a 84 años	251,26	313,21	294,08	211,09	299,18	198,57	281,86	264,19
De 85 y más años	307,93	236,62	298,50	229,66	292,83	282,57	293,42	269,44
No consta	-	-	-	-	438,71	-	313,21	-
Total	517,51	614,48	640,70	813,50	485,64	645,52	548,52	677,67

FUENTE: Instituto Nacional de la Seguridad Social

*Pensiones en vigor a 31 de diciembre.

Huelva		Jaén		Málaga		Sevilla		Andalucía		
Mujeres	Hombres	Mujeres	Hombres	Mujeres	Hombres	Mujeres	Hombres	Mujeres	Hombres	
-	2	-	1	-	2	-	5	-	12	Número de pensiones
9	27	8	39	10	49	20	79	79	323	Menores de 19 años
23	75	35	126	45	150	96	315	336	1.176	De 20 a 24 años
70	181	86	296	199	461	295	779	1.078	2.809	De 25 a 29 años
180	446	209	575	434	1.020	811	1.616	2.617	6.192	De 30 a 34 años
309	675	397	1.054	854	1.744	1.378	2.685	4.639	10.385	De 35 a 39 años
483	1.168	586	1.578	1.427	2.455	2.322	3.926	7.510	15.579	De 40 a 44 años
641	1.538	680	1.808	2.040	3.398	3.234	5.540	9.914	20.994	De 45 a 49 años
857	2.171	846	2.362	2.505	5.499	4.142	8.452	12.844	30.819	De 50 a 54 años
1.144	2.735	1.207	3.099	3.015	7.295	5.053	11.127	16.332	39.525	De 55 a 59 años
22	34	14	29	46	102	73	125	257	485	De 60 a 64 años
13	4	4	2	41	16	201	14	390	73	De 65 a 69 años
35	5	23	4	57	15	709	25	1.055	126	De 70 a 74 años
26	6	21	3	43	13	750	39	1.032	112	De 75 a 79 años
17	3	16	4	69	10	564	30	905	79	De 80 a 84 años
-	-	-	-	7	5	1	-	10	5	De 85 y más años
										No consta
3.829	9.070	4.132	10.980	10.792	22.234	19.649	34.757	58.998	128.694	Total
										Importe medio
-	628,67	-	405,36	-	611,36	-	406,61	-	454,71	Menores de 19 años
350,63	426,93	499,84	484,21	430,55	507,82	416,39	479,39	408,54	490,77	De 20 a 24 años
385,63	545,74	420,13	510,29	440,54	615,44	445,12	515,09	427,67	554,98	De 25 a 29 años
429,01	539,69	443,19	516,87	513,74	599,35	448,53	532,90	470,16	560,43	De 30 a 34 años
442,11	560,44	470,60	537,33	558,01	617,35	483,13	565,10	506,12	587,20	De 35 a 39 años
450,95	577,03	471,00	555,90	627,17	635,30	501,15	573,58	534,63	604,60	De 40 a 44 años
489,08	627,44	495,23	610,56	668,14	680,66	499,79	609,31	569,58	641,78	De 45 a 49 años
468,07	649,67	530,78	639,31	663,73	715,69	511,53	652,34	572,41	677,69	De 50 a 54 años
507,30	761,74	532,33	727,23	695,42	824,77	551,77	784,71	585,92	784,70	De 55 a 59 años
491,29	771,57	520,42	708,64	658,73	840,11	543,80	806,24	561,02	788,77	De 60 a 64 años
359,61	641,47	486,71	719,77	549,99	840,59	500,57	718,95	473,20	741,39	De 65 a 69 años
313,21	313,21	313,21	313,21	291,61	313,21	305,12	301,70	302,62	298,41	De 70 a 74 años
306,44	251,94	295,90	313,21	305,57	313,21	303,76	313,21	302,90	299,97	De 75 a 79 años
313,21	313,21	281,49	313,21	278,24	294,62	302,03	288,37	297,71	275,07	De 80 a 84 años
293,52	211,09	300,54	236,62	289,84	313,21	303,69	276,13	300,66	268,11	De 85 y más años
-	-	-	-	617,75	737,46	456,43	-	553,26	737,46	No consta
477,90	696,11	507,59	654,76	651,47	764,84	500,04	713,57	547,00	717,72	Total

6. Protección social

6.1.5.G. Número de pensiones de incapacidad permanente según grupo de edad por sexo. Año 2005*

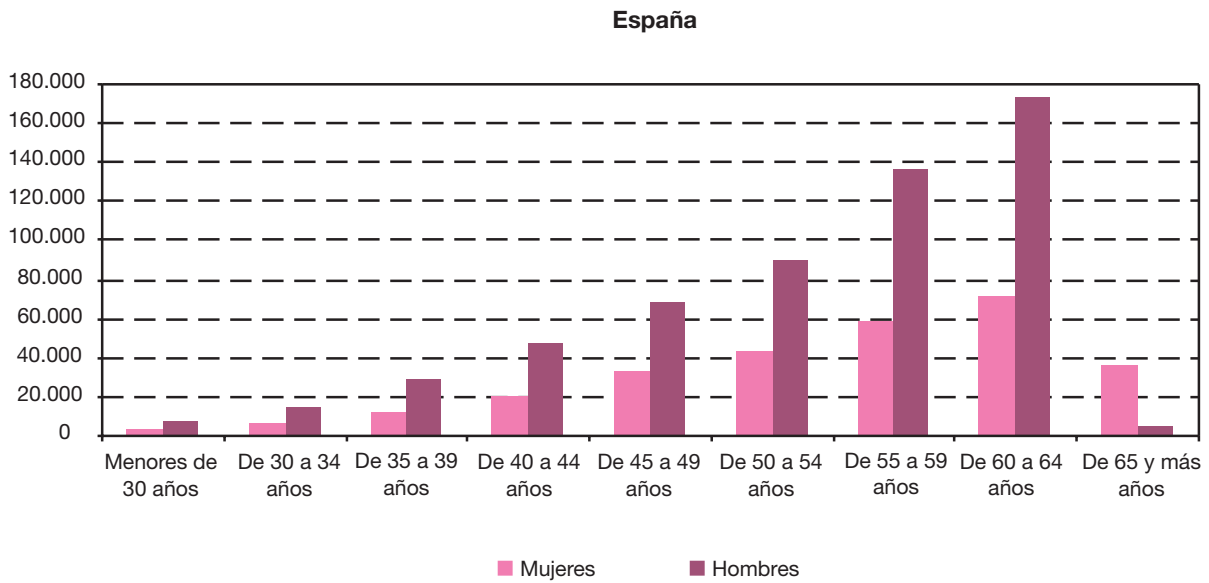
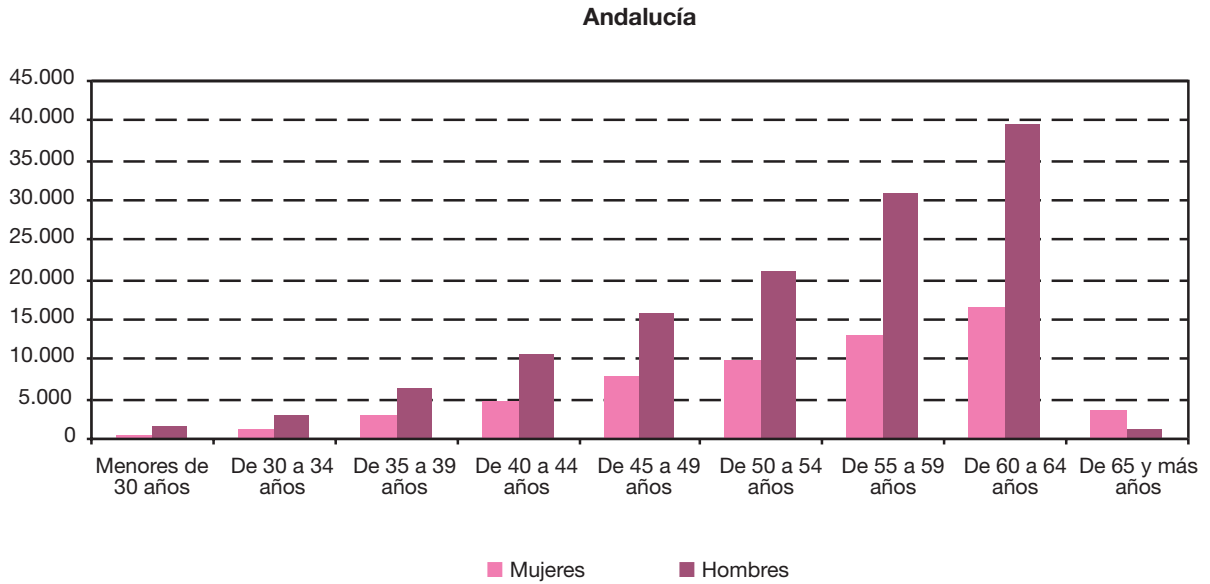

FUENTE: Instituto Nacional de la Seguridad Social

*Pensiones en vigor a 31 de diciembre.

6.1.6. Evolución de las pensiones de jubilación e importe medio según grupo de edad por sexo en Andalucía. Años 2000-2005* (importe medio en euros/mes)

	Mujeres		Hombres	
	Nº de pensiones	Importe medio	Nº de pensiones	Importe medio
Año 2000				
Menores de 50 años	-	-	-	-
De 50 a 54 años	3	243,01	16	1.125,52
De 55 a 59 años	3	290,07	352	688,60
De 60 a 64 años	3.529	399,77	30.566	555,59
De 65 a 69 años	47.873	423,03	142.636	588,67
De 70 a 74 años	48.122	403,74	123.290	557,55
De 75 a 79 años	41.263	373,64	86.823	531,96
De 80 a 84 años	28.185	347,88	43.106	493,95
De 85 y más años	24.985	310,79	26.780	411,90
Total	193.963	381,93	453.569	547,78
Año 2001				
Menores de 50 años	-	-	-	-
De 50 a 54 años	4	283,59	319	1.109,24
De 55 a 59 años	3	723,46	1.374	858,31
De 60 a 64 años	3.972	438,78	28.929	632,56
De 65 a 69 años	50.829	439,19	140.612	622,87
De 70 a 74 años	48.657	424,12	124.545	584,61
De 75 a 79 años	41.616	394,14	87.256	551,68
De 80 a 84 años	29.092	364,76	45.716	516,21
De 85 y más años	25.426	329,49	26.832	434,32
Total	199.599	401,29	455.583	578,63
Año 2002				
Menores de 50 años	-	-	-	-
De 50 a 54 años	8	1.162,90	287	1.230,93
De 55 a 59 años	1	273,80	1.449	874,58
De 60 a 64 años	4.012	467,05	25.348	686,42
De 65 a 69 años	51.646	449,25	135.461	646,68
De 70 a 74 años	50.118	439,17	128.711	609,37
De 75 a 79 años	41.548	410,67	89.095	572,29
De 80 a 84 años	30.299	379,56	49.236	539,66
De 85 y más años	25.832	342,36	27.402	458,99
Total	203.464	415,32	456.989	602,18
Año 2003				
Menores de 50 años	-	-	-	-
De 50 a 54 años	8	1.213,55	276	1.313,47
De 55 a 59 años	2	935,79	1.544	952,50
De 60 a 64 años	4.463	511,43	25.112	752,63
De 65 a 69 años	51.900	467,41	129.249	680,99
De 70 a 74 años	50.844	457,96	130.590	642,18
De 75 a 79 años	42.206	432,27	91.849	599,83
De 80 a 84 años	31.138	398,58	52.670	572,14
De 85 y más años	26.049	360,48	28.003	490,09
Total	206.610	435,03	459.293	634,81
Año 2004				
Menores de 50 años	-	-	-	-
De 50 a 54 años	9	912,50	177	1.251,56
De 55 a 59 años	23	1.511,49	1.533	1.039,93
De 60 a 64 años	4.886	555,76	25.946	828,85
De 65 a 69 años	51.367	483,73	122.491	713,05
De 70 a 74 años	51.360	472,33	130.454	672,02
De 75 a 79 años	42.884	449,66	94.771	624,89
De 80 a 84 años	32.450	415,26	55.993	596,87
De 85 y más años	26.484	375,48	29.126	518,24
Total	209.463	451,47	460.491	664,65
Año 2005				
Menores de 50 años	-	-	21	1.318,02
De 50 a 54 años	8	1.494,63	121	1.353,09
De 55 a 59 años	29	1.607,41	1.445	1.126,25
De 60 a 64 años	5.200	609,37	24.778	921,38
De 65 a 69 años	54.302	508,94	123.392	761,95
De 70 a 74 años	53.217	491,59	130.043	710,35
De 75 a 79 años	44.774	470,88	97.751	661,38
De 80 a 84 años	33.813	436,19	58.054	628,45
De 85 y más años	28.093	400,98	30.466	559,91
No consta	47	433,35	200	646,34
Total	219.483	474,49	466.271	706,38

FUENTE: Instituto Nacional de la Seguridad Social

*Pensiones en vigor a 31 de diciembre.

6. Protección social

6.1.7. Pensiones de jubilación e importe medio según grupo de edad por sexo y provincia. Año 2005*

(importe medio en euros/mes)

	Almería		Cádiz		Córdoba		Granada	
	Mujeres	Hombres	Mujeres	Hombres	Mujeres	Hombres	Mujeres	Hombres
Número de pensiones								
Menores de 50 años	-	-	-	5	-	1	-	-
De 50 a 54 años	2	6	2	35	-	25	2	7
De 55 a 59 años	2	158	3	541	5	129	1	36
De 60 a 64 años	199	1.349	512	4.563	467	2.930	454	2.089
De 65 a 69 años	3.665	8.115	4.801	17.784	7.997	13.524	8.574	14.594
De 70 a 74 años	4.055	8.877	4.753	17.647	8.361	15.438	8.390	16.789
De 75 a 79 años	3.996	6.928	3.867	11.959	7.569	12.854	6.849	12.862
De 80 a 84 años	3.301	4.344	2.724	6.607	5.962	7.951	5.133	7.585
De 85 y más años	2.698	2.245	2.209	3.397	4.935	4.235	3.762	3.861
No consta	2	3	1	5	5	11	6	18
Total	17.920	32.025	18.872	62.543	35.301	57.098	33.171	57.841
Importe medio								
Menores de 50 años	-	-	-	1.371,45	-	1.866,09	-	-
De 50 a 54 años	1.311,43	988,47	1.714,81	1.076,32	-	1.751,97	1.442,98	1.253,86
De 55 a 59 años	1.434,89	706,40	1.495,16	1.068,02	1.722,75	1.778,87	1.466,53	993,59
De 60 a 64 años	645,03	832,71	789,49	949,84	674,45	873,04	679,87	853,25
De 65 a 69 años	485,91	671,44	554,86	832,10	479,80	705,04	499,11	706,67
De 70 a 74 años	456,25	618,35	523,52	791,58	460,59	673,85	482,71	663,83
De 75 a 79 años	425,72	581,10	510,20	738,20	439,36	623,62	461,86	619,31
De 80 a 84 años	383,85	553,89	491,91	684,42	407,60	604,99	428,54	594,09
De 85 y más años	367,84	493,80	446,33	604,73	385,04	539,60	396,80	540,26
No consta	412,30	557,68	316,11	856,70	382,02	626,69	553,76	714,79
Total	431,16	615,80	522,65	785,58	443,88	663,58	467,32	654,48

FUENTE: Instituto Nacional de la Seguridad Social

*Pensiones en vigor a 31 de diciembre.

Huelva		Jaén		Málaga		Sevilla		Andalucía			
Mujeres	Hombres	Mujeres	Hombres	Mujeres	Hombres	Mujeres	Hombres	Mujeres	Hombres	No consta	
-	11	-	-	-	2	-	2	-	21	-	Número de pensiones
-	29	-	-	1	10	1	9	8	121	-	Menores de 50 años
4	411	-	9	5	90	9	71	29	1.445	-	De 50 a 54 años
209	1.969	308	2.148	845	3.576	2.206	6.154	5.200	24.778	-	De 55 a 59 años
3.048	7.864	4.236	12.519	8.733	20.669	13.248	28.323	54.302	123.392	1	De 60 a 64 años
2.773	8.622	3.769	14.443	7.943	20.033	13.173	28.194	53.217	130.043	7	De 65 a 69 años
1.971	6.263	3.333	12.152	6.899	14.582	10.290	20.151	44.774	97.751	1	De 70 a 74 años
1.488	3.905	2.789	7.155	5.075	8.595	7.341	11.912	33.813	58.054	1	De 75 a 79 años
1.450	2.185	3.049	3.670	4.071	4.446	5.919	6.427	28.093	30.466	2	De 80 a 84 años
3	10	4	23	11	56	15	74	47	200	2	De 85 y más años
											No consta
10.946	31.269	17.488	52.119	33.583	72.059	52.202	101.317	219.483	466.271	14	Total
											Importe medio
-	1.427,82	-	-		1.341,57	-	282,97	-	1.318,02	-	Menores de 50 años
-	1.363,62	-	-	1.521,23	1.760,38	1.497,42	1.155,25	1.494,63	1.353,09	-	De 50 a 54 años
1.598,76	1.133,27	-	1.597,11	1.553,71	899,60	1.668,42	1.572,74	1.607,41	1.126,25	-	De 55 a 59 años
632,60	1.043,97	548,93	767,07	613,74	882,25	540,62	1.003,22	609,37	921,38	-	De 60 a 64 años
496,21	800,72	491,30	673,11	543,70	767,75	508,28	823,76	508,94	761,95	313,21	De 65 a 69 años
489,03	748,77	485,07	639,78	532,14	706,22	494,23	763,51	491,59	710,35	604,78	De 70 a 74 años
488,24	693,32	463,67	598,39	493,66	666,40	486,56	718,76	470,88	661,38	29,66	De 75 a 79 años
453,15	649,88	417,53	577,60	441,06	626,39	467,89	687,15	436,19	628,45	499,48	De 80 a 84 años
406,53	564,48	375,88	523,43	407,07	563,06	422,50	601,61	400,98	559,91	361,53	De 85 y más años
493,86	1.088,76	393,66	508,72	406,75	605,37	430,92	635,99	433,35	646,34	1.062,17	No consta
478,23	750,06	453,80	626,76	500,51	706,52	486,61	767,26	474,49	706,38	565,95	Total

6. Protección social

6.1.8.G. Número de pensiones de jubilación según grupo de edad por sexo. Año 2005^{ab}

Andalucía

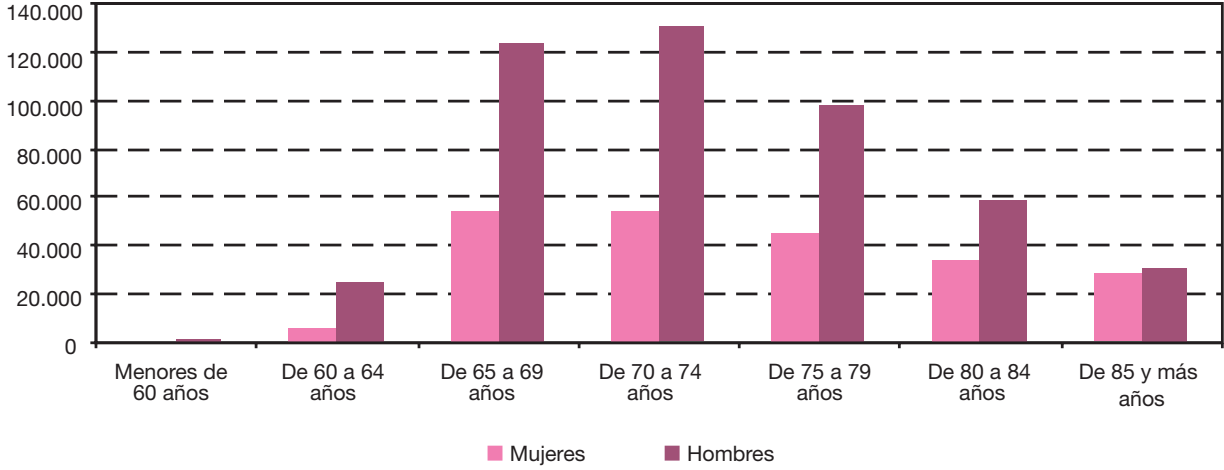

España

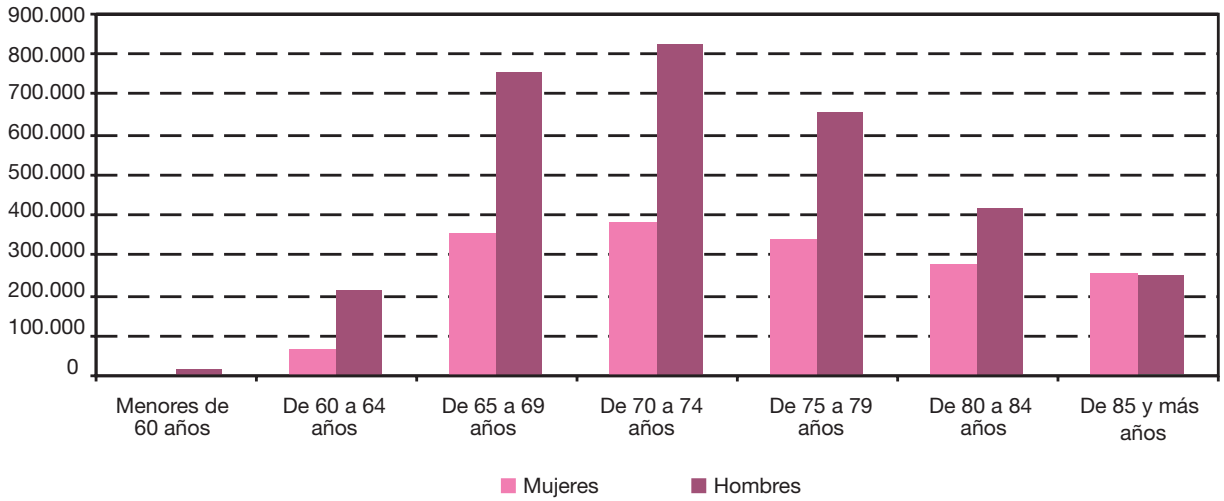

FUENTE: Instituto Nacional de la Seguridad Social

^aPensiones en vigor a 31 de diciembre.

^bEn Andalucía existen 249 pensionistas de jubilación cuya edad no consta. Para España este número asciende a 1.372 pensionistas.

6.1.9. Evolución de las pensiones de viudedad e importe medio según grupo de edad por sexo en Andalucía.
Años 2000-2005* (importe medio en euros/mes)

	Mujeres		Hombres	
	Nº de pensiones	Importe medio	Nº de pensiones	Importe medio
Año 2000				
Menores de 19 años	10	286,30	16	308,99
De 20 a 24 años	59	362,00	38	332,10
De 25 a 29 años	312	313,37	28	264,30
De 30 a 34 años	1.253	328,00	149	314,97
De 35 a 39 años	2.516	342,32	447	327,19
De 40 a 44 años	4.084	349,93	753	331,39
De 45 a 49 años	5.933	355,97	1.089	344,39
De 50 a 54 años	9.860	349,37	1.384	339,54
De 55 a 59 años	15.838	329,51	1.833	328,93
De 60 a 64 años	24.258	341,50	2.614	321,65
De 65 a 69 años	40.973	348,38	3.835	308,33
De 70 a 74 años	52.273	339,70	4.342	290,43
De 75 a 79 años	55.936	325,32	4.543	269,63
De 80 a 84 años	43.522	309,47	3.282	248,21
De 85 y más años	40.390	294,35	3.020	217,90
Total	297.217	327,94	27.373	288,52
Año 2001				
Menores de 19 años	11	333,36	12	317,40
De 20 a 24 años	68	356,39	37	348,69
De 25 a 29 años	296	327,21	20	253,03
De 30 a 34 años	1.181	340,53	82	334,90
De 35 a 39 años	2.539	354,65	418	336,61
De 40 a 44 años	4.026	368,19	928	352,59
De 45 a 49 años	5.990	372,52	1.254	364,32
De 50 a 54 años	9.621	368,54	1.481	355,60
De 55 a 59 años	16.488	350,87	1.871	327,44
De 60 a 64 años	23.612	362,33	1.821	314,52
De 65 a 69 años	41.827	365,70	2.590	278,46
De 70 a 74 años	54.533	359,63	3.142	257,51
De 75 a 79 años	58.248	344,10	3.580	245,36
De 80 a 84 años	46.500	327,77	2.746	228,60
De 85 y más años	42.070	308,87	2.677	206,89
Total	307.010	345,96	22.659	276,99

CONTINÚA →

6. Protección social

6.1.9. Evolución de las pensiones de viudedad e importe medio según grupo de edad por sexo en Andalucía. Años 2000-2005* (importe medio en euros/mes)

CONTINUACIÓN

	Mujeres		Hombres	
	Nº de pensiones	Importe medio	Nº de pensiones	Importe medio
Año 2002				
Menores de 19 años	11	401,52	12	424,01
De 20 a 24 años	103	412,53	115	447,45
De 25 a 29 años	288	372,47	21	301,54
De 30 a 34 años	1.072	384,05	70	355,56
De 35 a 39 años	2.586	394,30	355	361,11
De 40 a 44 años	4.100	413,23	794	378,73
De 45 a 49 años	6.210	410,02	1.228	394,34
De 50 a 54 años	9.619	402,27	1.417	383,27
De 55 a 59 años	16.824	380,79	1.852	355,32
De 60 a 64 años	23.101	385,82	1.833	337,12
De 65 a 69 años	40.507	381,91	2.587	289,47
De 70 a 74 años	56.059	375,16	3.192	267,85
De 75 a 79 años	59.130	360,68	3.559	256,03
De 80 a 84 años	49.382	343,27	3.082	241,09
De 85 y más años	43.518	321,32	2.748	216,22
Total	312.510	364,08	22.865	291,81
Año 2003				
Menores de 19 años	4	379,32	6	331,21
De 20 a 24 años	82	423,98	80	463,78
De 25 a 29 años	265	399,06	24	294,35
De 30 a 34 años	1.029	412,10	67	335,88
De 35 a 39 años	2.580	420,80	298	392,48
De 40 a 44 años	4.218	437,74	706	399,86
De 45 a 49 años	6.409	440,50	1.154	408,23
De 50 a 54 años	9.539	431,96	1.355	411,91
De 55 a 59 años	16.577	412,95	1.833	377,21
De 60 a 64 años	24.026	416,91	1.896	365,58
De 65 a 69 años	38.442	406,87	2.508	309,03
De 70 a 74 años	56.788	399,25	3.205	290,04
De 75 a 79 años	60.925	385,55	3.584	271,15
De 80 a 84 años	51.948	366,91	3.205	258,25
De 85 y más años	44.912	340,91	2.810	232,63
Total	317.744	388,61	22.731	309,69

CONTINÚA →

6.1.9. Evolución de las pensiones de viudedad e importe medio según grupo de edad por sexo en Andalucía.
Años 2000-2005* (importe medio en euros/mes)

CONTINUACIÓN

	Mujeres		Hombres	
	Nº de pensiones	Importe medio	Nº de pensiones	Importe medio
Año 2004				
Menores de 19 años	3	626,86	-	-
De 20 a 24 años	46	455,87	46	464,93
De 25 a 29 años	268	421,12	41	403,73
De 30 a 34 años	963	448,72	64	341,13
De 35 a 39 años	2.484	453,37	240	419,09
De 40 a 44 años	4.352	466,46	616	423,82
De 45 a 49 años	6.723	478,12	1.143	447,29
De 50 a 54 años	9.566	472,57	1.395	443,66
De 55 a 59 años	16.378	454,75	1.816	414,51
De 60 a 64 años	25.011	456,59	2.005	400,17
De 65 a 69 años	36.667	440,00	2.404	334,41
De 70 a 74 años	56.911	428,88	3.244	317,57
De 75 a 79 años	62.465	415,47	3.638	298,44
De 80 a 84 años	55.106	395,30	3.392	284,52
De 85 y más años	46.570	363,49	2.931	258,33
Total	323.513	418,94	22.975	337,27
Año 2005				
Menores de 19 años	1	1.136,63	-	-
De 20 a 24 años	27	467,93	24	458,65
De 25 a 29 años	248	449,04	49	435,03
De 30 a 34 años	905	470,14	81	364,58
De 35 a 39 años	2.383	471,07	227	444,73
De 40 a 44 años	4.356	482,42	584	435,27
De 45 a 49 años	6.956	491,33	1.104	456,84
De 50 a 54 años	9.998	490,12	1.458	454,25
De 55 a 59 años	15.792	481,15	1.721	432,93
De 60 a 64 años	24.584	481,85	2.050	417,75
De 65 a 69 años	36.232	461,66	2.358	353,80
De 70 a 74 años	56.739	451,15	3.324	326,80
De 75 a 79 años	64.760	438,89	3.678	307,61
De 80 a 84 años	56.877	418,50	3.529	297,45
De 85 y más años	48.621	382,87	3.060	269,49
No costa	154	422,55	6	419,80
Total	328.633	440,51	23.253	348,94

FUENTE: Instituto Nacional de la Seguridad Social

*Pensiones en vigor a 31 de diciembre.

6. Protección social

6.1.10. Pensiones de viudedad e importe medio según grupo de edad por sexo y provincia. Año 2005*

(importe medio en euros/mes)

	Almería		Cádiz		Córdoba		Granada	
	Mujeres	Hombres	Mujeres	Hombres	Mujeres	Hombres	Mujeres	Hombres
Número de pensiones								
Menores de 19 años	-	-	-	-	1	-	-	-
De 20 a 24 años	2	-	1	2	-	1	4	2
De 25 a 29 años	21	1	28	2	22	2	31	4
De 30 a 34 años	93	6	118	4	97	14	104	10
De 35 a 39 años	195	15	379	30	244	30	281	18
De 40 a 44 años	347	47	733	43	411	61	498	61
De 45 a 49 años	559	58	1.215	70	667	119	777	127
De 50 a 54 años	761	79	1.711	110	886	167	1.057	151
De 55 a 59 años	1.212	86	2.695	146	1.497	212	1.632	178
De 60 a 64 años	1.642	74	4.151	160	2.476	242	2.562	283
De 65 a 69 años	2.337	139	5.905	214	3.646	306	4.045	317
De 70 a 74 años	3.828	246	8.689	297	6.065	486	6.632	544
De 75 a 79 años	4.470	289	8.983	279	7.637	620	7.968	631
De 80 a 84 años	3.959	372	7.320	218	7.122	662	6.997	585
De 85 y más años	3.343	327	6.008	192	6.677	603	5.515	475
No costa	6	-	11	-	25	1	16	1
Total	22.775	1.739	47.947	1.767	37.473	3.526	38.119	3.387
Importe medio								
Menores de 19 años	-	-	-	-	1.136,63	-	-	-
De 20 a 24 años	401,86	-	408,78	530,35	-	447,09	676,07	618,14
De 25 a 29 años	417,96	255,59	488,25	264,68	395,98	640,43	415,63	339,33
De 30 a 34 años	433,52	293,54	516,04	449,48	472,88	339,80	467,55	449,90
De 35 a 39 años	428,21	536,18	509,00	536,62	477,66	379,65	445,48	415,73
De 40 a 44 años	467,09	390,30	502,74	434,98	489,23	423,53	453,01	434,04
De 45 a 49 años	446,15	390,50	530,88	492,48	478,76	423,66	454,17	486,46
De 50 a 54 años	416,98	439,59	529,69	492,56	481,65	461,43	458,79	433,07
De 55 a 59 años	431,78	422,60	517,14	464,90	457,23	410,09	441,87	414,61
De 60 a 64 años	427,24	390,10	511,38	454,75	465,83	368,39	454,78	409,59
De 65 a 69 años	420,57	297,92	496,80	417,72	434,95	316,27	427,29	320,26
De 70 a 74 años	403,25	301,96	484,75	356,96	425,85	294,19	419,44	303,79
De 75 a 79 años	390,61	280,34	472,22	359,12	413,21	283,02	413,36	289,44
De 80 a 84 años	360,31	270,58	450,13	340,89	393,92	272,65	399,27	279,79
De 85 y más años	329,74	251,05	414,91	283,73	359,33	253,05	367,24	255,87
No costa	310,22	-	384,64	-	459,40	442,40	379,11	266,30
Total	390,35	305,03	477,27	391,55	413,57	310,84	413,65	322,66

FUENTE: Instituto Nacional de la Seguridad Social

*Pensiones en vigor a 31 de diciembre.

Huelva		Jaén		Málaga		Sevilla		Andalucía			
Mujeres	Hombres	Mujeres	Hombres	Mujeres	Hombres	Mujeres	Hombres	Mujeres	Hombres	No consta	
-	-	-	-	-	-	-	-	1	-	-	Número de pensiones
1	1	4	5	4	1	11	12	27	24	-	Menores de 19 años
23	1	33	10	36	12	54	17	248	49	-	De 20 a 24 años
64	5	82	15	132	15	215	12	905	81	-	De 25 a 29 años
156	20	198	13	384	45	546	56	2.383	227	-	De 30 a 34 años
278	33	379	61	715	108	995	170	4.356	584	1	De 35 a 39 años
442	72	535	115	1.172	235	1.589	308	6.956	1.104	-	De 40 a 44 años
626	101	801	154	1.686	298	2.470	398	9.998	1.458	-	De 45 a 49 años
997	125	1.261	129	2.690	325	3.808	520	15.792	1.721	-	De 50 a 54 años
1.553	149	2.119	161	4.065	383	6.016	598	24.584	2.050	-	De 55 a 59 años
2.280	150	3.507	184	6.114	386	8.398	662	36.232	2.358	-	De 60 a 64 años
3.992	185	5.559	276	8.807	520	13.167	770	56.739	3.324	-	De 65 a 69 años
4.286	188	6.936	306	10.109	538	14.371	827	64.760	3.678	3	De 70 a 74 años
3.942	192	6.148	276	8.668	531	12.721	693	56.877	3.529	-	De 75 a 79 años
3.751	140	5.502	371	7.005	400	10.820	552	48.621	3.060	2	De 80 a 84 años
21	1	24	2	21	-	30	1	154	6	1	De 85 y más años
											No consta
22.412	1.363	33.088	2.078	51.608	3.797	75.211	5.596	328.633	23.253	7	Total
-	-	-	-	-	-	-	-	1.136,63	-	-	Importe medio
817,76	259,81	369,55	391,49	396,10	408,78	439,73	469,80	467,93	458,65	-	Menores de 19 años
406,26	460,84	492,63	396,71	467,38	452,87	460,94	472,42	449,04	435,03	-	De 20 a 24 años
450,95	524,68	447,44	409,55	472,63	285,90	473,66	305,02	470,14	364,58	-	De 25 a 29 años
471,81	343,86	432,78	437,78	459,47	455,59	492,12	444,11	471,07	444,73	-	De 30 a 34 años
483,41	411,51	490,44	456,75	466,90	404,33	492,54	468,98	482,42	435,27	562,38	De 35 a 39 años
495,10	522,71	465,79	413,49	475,97	454,43	519,32	464,46	491,33	456,84	-	De 40 a 44 años
515,98	427,93	462,60	409,67	471,17	487,64	517,00	450,51	490,12	454,25	-	De 45 a 49 años
492,73	434,98	445,91	387,18	470,83	448,30	513,55	442,50	481,15	432,93	-	De 50 a 54 años
497,44	391,48	452,04	409,29	472,98	423,17	506,96	440,46	481,85	417,75	-	De 55 a 59 años
482,07	368,63	441,42	339,09	457,81	364,98	482,25	372,50	461,66	353,80	-	De 60 a 64 años
468,93	365,17	443,77	335,83	450,18	347,05	468,91	333,82	451,15	326,80	-	De 65 a 69 años
461,50	331,07	434,31	310,16	435,16	320,56	458,95	317,38	438,89	307,61	440,85	De 70 a 74 años
438,78	317,48	416,44	297,89	416,62	321,12	438,72	312,94	418,50	297,45	-	De 75 a 79 años
404,05	302,67	371,07	262,18	384,63	282,16	401,50	292,46	382,87	269,49	294,13	De 80 a 84 años
472,44	438,71	387,33	557,34	424,95	-	442,97	256,73	422,55	419,80	237,79	De 85 y más años
											No consta
457,65	371,40	426,27	338,16	438,11	371,71	462,12	372,13	440,51	348,94	387,28	Total

6. Protección social

6.1.11.G. Importe medio de las pensiones de incapacidad permanente, jubilación y viudedad por sexo. Año 2005* (euros/mes)

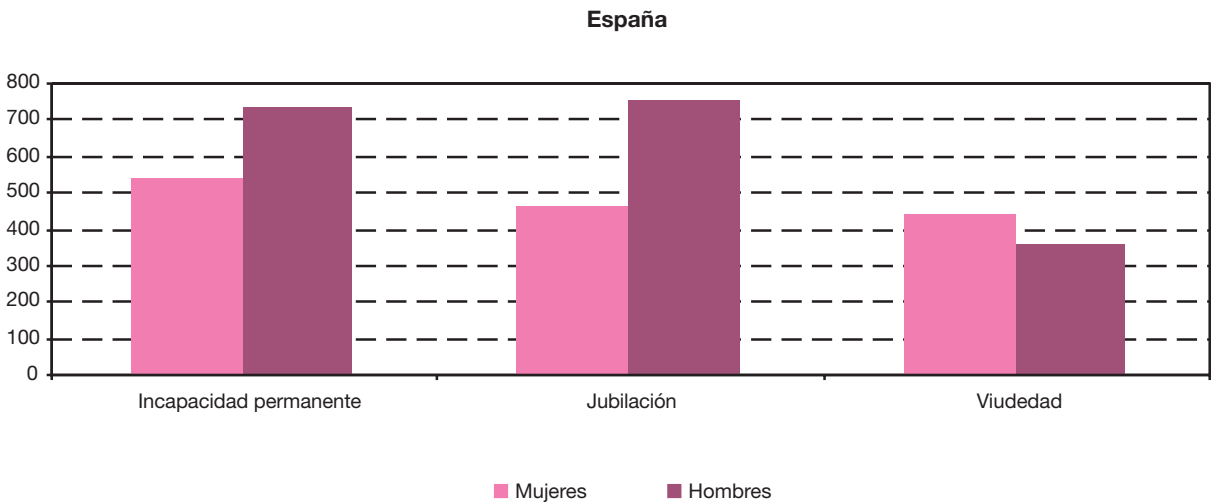
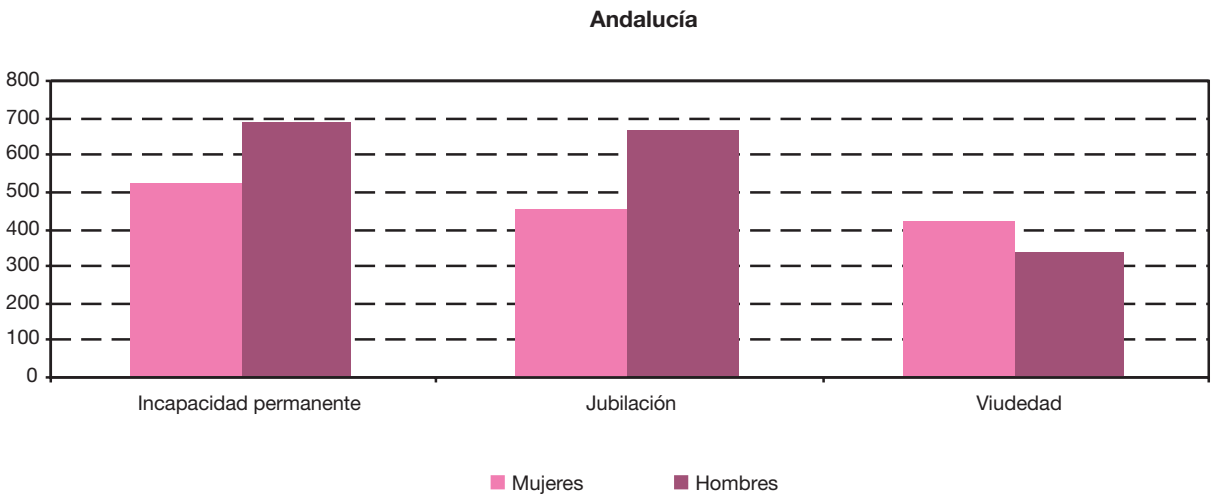

FUENTE: Instituto Nacional de la Seguridad Social

*Pensiones en vigor a 31 de diciembre.

6.1.12.G. Prestaciones de naturaleza no contributiva según tipo de prestación por sexo en Andalucía.
Año 2005 (porcentaje) (datos a 1 de diciembre)

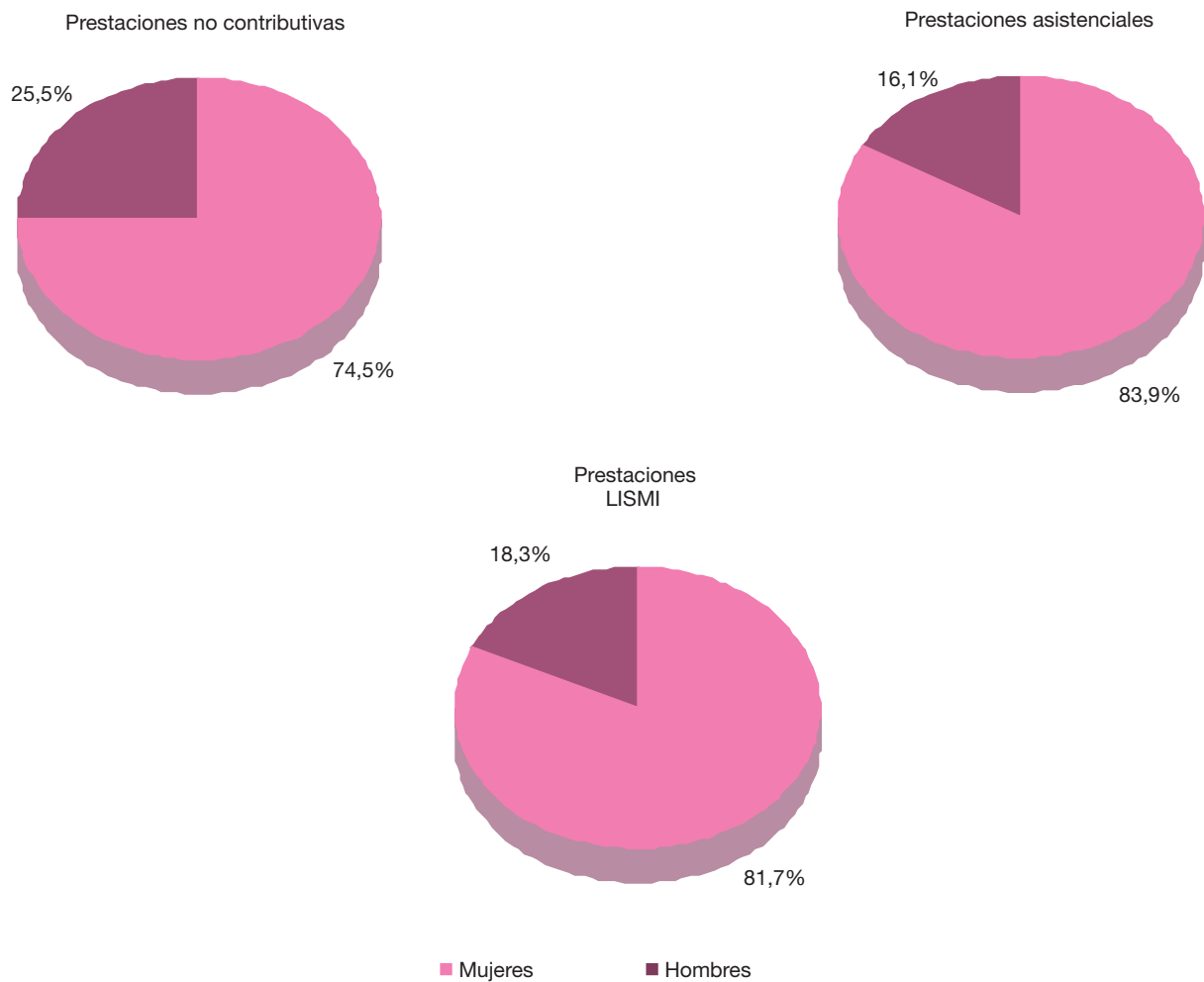

FUENTE: Consejería para la Igualdad y Bienestar Social

6. Protección social

6.1.13. Evolución del número de beneficiarios de las pensiones no contributivas según tipo de pensión y cuantía de la misma por sexo y provincia. Años 2000-2005 (datos a 1 de diciembre)

	Almería		Cádiz		Córdoba		Granada	
	Mujeres	Hombres	Mujeres	Hombres	Mujeres	Hombres	Mujeres	Hombres
Año 2000								
Pensionistas por invalidez								
Cuantía de la pensión								
De 60,52 €	163	11	158	28	73	8	158	15
De 60,53 € a 121,04 €	86	17	96	27	48	16	70	10
De 121,05 € a 181,57 €	105	31	138	58	62	22	110	58
De 181,58 € a 241,96 €	353	160	527	516	381	309	414	379
De 241,97 €	2.435	1.109	5.078	3.094	1.999	1.554	2.801	1.770
Total	3.142	1.328	5.997	3.723	2.563	1.909	3.553	2.232
Pensionistas por jubilación								
Cuantía de la pensión								
De 60,52 €	132	10	361	16	283	9	318	25
De 60,53 € a 121,04 €	50	5	134	18	87	5	92	6
De 121,05 € a 181,57 €	68	13	231	23	178	13	149	22
De 181,58 € a 241,96 €	260	67	662	299	1.082	132	586	101
De 241,97 €	1.391	296	4.684	769	2.902	381	3.008	427
Total	1.901	391	6.072	1.125	4.532	540	4.153	581
Total pensionistas								
Cuantía de la pensión								
De 60,52 €	295	21	519	44	356	17	476	40
De 60,53 € a 121,04 €	136	22	230	45	135	21	162	16
De 121,05 € a 181,57 €	173	44	369	81	240	35	259	80
De 181,58 € a 241,96 €	613	227	1.189	815	1.463	441	1.000	480
De 241,97 €	3.826	1.405	9.762	3.863	4.901	1.935	5.809	2.197
Total	5.043	1.719	12.069	4.848	7.095	2.449	7.706	2.813
Año 2001								
Pensionistas por invalidez								
Cuantía de la pensión								
De 62,99 €	183	14	256	69	113	34	181	22
De 63 € a 125,97 €	72	9	103	29	46	13	73	12
De 125,98 € a 188,96 €	99	31	140	65	58	19	99	57
De 188,97 € a 251,88 €	312	162	567	560	384	316	403	383
De 251,89 €	2.366	1.116	5.309	3.225	2.032	1.544	2.679	1.769
Total	3.032	1.332	6.375	3.948	2.633	1.926	3.435	2.243
Pensionistas por jubilación								
Cuantía de la pensión								
De 62,99 €	156	14	416	27	368	21	369	33
De 63 € a 125,97 €	43	6	139	16	107	9	89	4
De 125,98 € a 188,96 €	73	7	241	25	184	13	141	23
De 188,97 € a 251,88 €	289	73	711	305	1.043	129	617	99
De 251,89 €	1.417	278	4.946	791	2.910	382	2.837	410
Total	1.978	378	6.453	1.164	4.612	554	4.053	569

Huelva		Jaén		Málaga		Sevilla		Andalucía		
Mujeres	Hombres	Mujeres	Hombres	Mujeres	Hombres	Mujeres	Hombres	Mujeres	Hombres	
Año 2000										
Pensionistas por invalidez										
Cuantía de la pensión										
81	19	81	5	284	16	224	33	1.222	135	De 60,52 €
61	9	56	10	154	26	121	36	692	151	De 60,53 € a 121,04 €
89	24	83	36	240	65	229	113	1.056	407	De 121,05 € a 181,57 €
393	268	326	174	805	550	754	655	3.953	3.011	De 181,58 € a 241,96 €
2.504	1.233	1.757	1.038	7.093	3.058	6.648	3.660	30.315	16.516	De 241,97 €
3.128	1.553	2.303	1.263	8.576	3.715	7.976	4.497	37.238	20.220	Total
Pensionistas por jubilación										
Cuantía de la pensión										
190	10	230	6	390	36	719	36	2.623	148	De 60,52 €
61	5	83	1	127	17	192	15	826	72	De 60,53 € a 121,04 €
101	10	168	7	287	38	441	39	1.623	165	De 121,05 € a 181,57 €
507	72	1.058	77	911	356	1.243	252	6.309	1.356	De 181,58 € a 241,96 €
2.663	283	3.000	239	5.499	986	8.415	1.039	31.562	4.420	De 241,97 €
3.522	380	4.539	330	7.214	1.433	11.010	1.381	42.943	6.161	Total
Total pensionistas										
Cuantía de la pensión										
271	29	311	11	674	52	943	69	3.845	283	De 60,52 €
122	14	139	11	281	43	313	51	1.518	223	De 60,53 € a 121,04 €
190	34	251	43	527	103	670	152	2.679	572	De 121,05 € a 181,57 €
900	340	1.384	251	1.716	906	1.997	907	10.262	4.367	De 181,58 € a 241,96 €
5.167	1.516	4.757	1.277	12.592	4.044	15.063	4.699	61.877	20.936	De 241,97 €
6.650	1.933	6.842	1.593	15.790	5.148	18.986	5.878	80.181	26.381	Total
Año 2001										
Pensionistas por invalidez										
Cuantía de la pensión										
121	27	100	21	434	70	220	47	1.608	304	De 62,99 €
52	7	45	8	162	27	102	30	655	135	De 63 € a 125,97 €
58	25	73	37	216	67	216	107	959	408	De 125,98 € a 188,96 €
383	254	348	176	867	584	744	634	4.008	3.069	De 188,97 € a 251,88 €
2.424	1.242	1.722	1.041	7.188	3.136	6.743	3.770	30.463	16.843	De 251,89 €
3.038	1.555	2.288	1.283	8.867	3.884	8.025	4.588	37.693	20.759	Total
Pensionistas por jubilación										
Cuantía de la pensión										
218	14	280	8	594	48	823	53	3.224	218	De 62,99 €
66	5	91	2	148	22	188	15	871	79	De 63 € a 125,97 €
93	12	162	8	301	38	423	40	1.618	166	De 125,98 € a 188,96 €
498	76	1.036	78	1.007	336	1.327	268	6.528	1.364	De 188,97 € a 251,88 €
2.587	269	3.089	243	5.554	1.047	8.436	1.042	31.776	4.462	De 251,89 €
3.462	376	4.658	339	7.604	1.491	11.197	1.418	44.017	6.289	Total

CONTINÚA →

6. Protección social

6.1.13. Evolución del número de beneficiarios de las pensiones no contributivas según tipo de pensión y cuantía de la misma por sexo y provincia. Años 2000-2005 (datos a 1 de diciembre)

	Almería		Cádiz		Córdoba		Granada	
	Mujeres	Hombres	Mujeres	Hombres	Mujeres	Hombres	Mujeres	Hombres
Total pensionistas								
Cuantía de la pensión								
De 62,99 €	339	28	672	96	481	55	550	55
De 63 € a 125,97 €	115	15	242	45	153	22	162	16
De 125,98 € a 188,96 €	172	38	381	90	242	32	240	80
De 188,97 € a 251,88 €	601	235	1.278	865	1.427	445	1.020	482
De 251,89 €	3.783	1.394	10.255	4.016	4.942	1.926	5.516	2.179
Total	5.010	1.710	12.828	5.112	7.245	2.480	7.488	2.812
Año 2002								
Pensionistas por invalidez								
Cuantía de la pensión								
De 64,67 €	-	-	2	-	-	-	2	-
De 64,68 € a 129,34 €	44	6	88	29	36	14	32	13
De 129,35 € a 194,01 €	118	47	272	112	75	25	141	58
De 194,02 € a 258,67 €	225	149	457	531	336	290	347	350
De 258,68 €	1.536	993	4.313	2.979	1.740	1.458	2.129	1.618
Total	1.923	1.195	5.132	3.651	2.187	1.787	2.651	2.039
Pensionistas por jubilación								
Cuantía de la pensión								
De 64,67 €	-	-	-	-	-	-	-	-
De 64,68 € a 129,34 €	72	9	164	17	98	8	117	6
De 129,35 € a 194,01 €	391	26	877	59	556	33	656	52
De 194,02 € a 258,67 €	416	86	869	339	1.137	149	799	138
De 258,68 €	2.218	410	5.667	1.008	3.334	526	3.272	565
Total	3.097	531	7.577	1.423	5.125	716	4.844	761
Total pensionistas								
Cuantía de la pensión								
De 64,67 €	-	-	2	-	-	-	2	-
De 64,68 € a 129,34 €	116	15	252	46	134	22	149	19
De 129,35 € a 194,01 €	509	73	1.149	171	631	58	797	110
De 194,02 € a 258,67 €	641	235	1.326	870	1.473	439	1.146	488
De 258,68 €	3.754	1.403	9.980	3.987	5.074	1.984	5.401	2.183
Total	5.020	1.726	12.709	5.074	7.312	2.503	7.495	2.800
Año 2003								
Pensionistas por invalidez								
Cuantía de la pensión								
De 67,19 €	53	9	105	26	22	7	60	15
De 67,20 € a 134,38 €	33	10	95	35	32	11	29	11
De 134,39 € a 201,57 €	53	30	149	83	39	29	90	65
De 201,58 € a 268,76 €	209	158	496	560	326	287	363	356
De 268,77 €	1.518	1.017	4.457	3.121	1.753	1.463	2.073	1.627
Total	1.866	1.224	5.302	3.825	2.172	1.797	2.615	2.074

Huelva		Jaén		Málaga		Sevilla		Andalucía		
Mujeres	Hombres	Mujeres	Hombres	Mujeres	Hombres	Mujeres	Hombres	Mujeres	Hombres	
Total pensionistas										
Cuantía de la pensión										
339	41	380	29	1.028	118	1.043	100	4.832	522	De 62,99 €
118	12	136	10	310	49	290	45	1.526	214	De 63 € a 125,97 €
151	37	235	45	517	105	639	147	2.577	574	De 125,98 € a 188,96 €
881	330	1.384	254	1.874	920	2.071	902	10.536	4.433	De 188,97 € a 251,88 €
5.011	1.511	4.811	1.284	12.742	4.183	15.179	4.812	62.239	21.305	De 251,89 €
6.500	1.931	6.946	1.622	16.471	5.375	19.222	6.006	81.710	27.048	Total
Año 2002										
Pensionistas por invalidez										
Cuantía de la pensión										
-	-	-	1	-	-	-	-	4	1	De 64,67 €
49	9	38	8	102	28	86	31	475	138	De 64,68 € a 129,34 €
101	54	104	44	335	109	300	147	1.446	596	De 129,35 € a 194,01 €
282	225	281	198	658	554	580	601	3.166	2.898	De 194,02 € a 258,67 €
1.830	1.121	1.389	946	5.376	2.791	5.062	3.377	23.375	15.283	De 258,68 €
2.262	1.409	1.812	1.197	6.471	3.482	6.028	4.156	28.466	18.916	Total
Pensionistas por jubilación										
Cuantía de la pensión										
1	-	-	-	-	-	-	-	1	-	De 64,67 €
67	5	105	1	179	27	232	21	1.034	94	De 64,68 € a 129,34 €
372	27	519	19	1.057	102	1.498	97	5.926	415	De 129,35 € a 194,01 €
591	100	1.111	84	1.360	447	1.610	340	7.893	1.683	De 194,02 € a 258,67 €
3.077	375	3.506	335	7.522	1.408	9.742	1.410	38.338	6.037	De 258,68 €
4.108	507	5.241	439	10.118	1.984	13.082	1.868	53.192	8.229	Total
Total pensionistas										
Cuantía de la pensión										
1	-	-	1	-	-	-	-	5	1	De 64,67 €
116	14	143	9	281	55	318	52	1.509	232	De 64,68 € a 129,34 €
473	81	623	63	1.392	211	1.798	244	7.372	1.011	De 129,35 € a 194,01 €
873	325	1.392	282	2.018	1.001	2.190	941	11.059	4.581	De 194,02 € a 258,67 €
4.907	1.496	4.895	1.281	12.898	4.199	14.804	4.787	61.713	21.320	De 258,68 €
6.370	1.916	7.053	1.636	16.589	5.466	19.110	6.024	81.658	27.145	Total
Año 2003										
Pensionistas por invalidez										
Cuantía de la pensión										
55	9	31	3	133	24	103	33	562	126	De 67,19 €
47	11	37	8	125	24	97	37	495	147	De 67,20 € a 134,38 €
75	50	55	41	199	101	196	135	856	534	De 134,39 € a 201,57 €
275	228	289	215	683	558	612	620	3.253	2.982	De 201,58 € a 268,76 €
1.742	1.099	1.336	933	5.163	2.739	4.903	3.372	22.945	15.371	De 268,77 €
2.194	1.397	1.748	1.200	6.303	3.446	5.911	4.197	28.111	19.160	Total

CONTINÚA →

6. Protección social

6.1.13. Evolución del número de beneficiarios de las pensiones no contributivas según tipo de pensión y cuantía de la misma por sexo y provincia. Años 2000-2005 (datos a 1 de diciembre)

	Almería		Cádiz		Córdoba		Granada	
	Mujeres	Hombres	Mujeres	Hombres	Mujeres	Hombres	Mujeres	Hombres
Pensionistas por jubilación								
Cuantía de la pensión								
De 67,19 €	302	13	546	26	365	14	457	25
De 67,20 € a 134,38 €	74	13	195	22	127	6	115	12
De 134,39 € a 201,57 €	104	15	330	35	221	17	192	25
De 201,58 € a 268,76 €	446	97	924	356	1.219	157	837	143
De 268,77 €	2.303	412	5.930	1.092	3.429	527	3.247	566
Total	3.229	550	7.925	1.531	5.361	721	4.848	771
Total pensionistas								
Cuantía de la pensión								
De 67,19 €	355	22	651	52	387	21	517	40
De 67,20 € a 134,38 €	107	23	290	57	159	17	144	23
De 134,39 € a 201,57 €	157	45	479	118	260	46	282	90
De 201,58 € a 268,76 €	655	255	1.420	916	1.545	444	1.200	499
De 268,77 €	3.821	1.429	10.387	4.213	5.182	1.990	5.320	2.193
Total	5.095	1.774	13.227	5.356	7.533	2.518	7.463	2.845
Año 2004								
Pensionistas por invalidez								
Cuantía de la pensión								
De 69,08 €	54	6	104	25	16	12	51	13
De 69,09 € a 138,16 €	39	16	94	36	38	23	34	14
De 138,17 € a 207,24 €	58	40	144	87	49	42	83	52
De 207,25 € a 276,29 €	222	174	529	597	345	309	338	337
De 276,30 €	1.449	1.050	4.564	3.136	1.762	1.451	2.082	1.653
Total	1.822	1.286	5.435	3.881	2.210	1.837	2.588	2.069
Pensionistas por jubilación								
Cuantía de la pensión								
De 69,08 €	339	14	558	28	376	13	463	22
De 69,09 € a 138,16 €	75	13	215	22	135	6	102	10
De 138,17 € a 207,24 €	117	14	365	35	231	18	179	22
De 207,25 € a 276,29 €	439	107	975	355	1.273	153	654	140
De 276,30 €	2.340	404	5.970	1.094	3.448	504	3.395	574
Total	3.310	552	8.083	1.534	5.463	694	4.793	768
Total pensionistas								
Cuantía de la pensión								
De 69,08 €	393	20	662	53	392	25	514	35
De 69,09 € a 138,16 €	114	29	309	58	173	29	136	24
De 138,17 € a 207,24 €	175	54	509	122	280	60	262	74
De 207,25 € a 276,29 €	661	281	1.504	952	1.618	462	992	477
De 276,30 €	3.789	1.454	10.534	4.230	5.210	1.955	5.477	2.227
Total	5.132	1.838	13.518	5.415	7.673	2.531	7.381	2.837

Huelva		Jaén		Málaga		Sevilla		Andalucía		
Mujeres	Hombres	Mujeres	Hombres	Mujeres	Hombres	Mujeres	Hombres	Mujeres	Hombres	
										Pensionistas por jubilación
										Cuantía de la pensión
264	12	324	9	688	46	988	60	3.934	205	De 67,19 €
78	5	118	3	237	32	298	19	1.242	112	De 67,20 € a 134,38 €
123	20	229	14	420	60	548	48	2.167	234	De 134,39 € a 201,57 €
603	98	1.258	91	1.549	508	1.729	348	8.565	1.798	De 201,58 € a 268,76 €
2.953	376	3.442	321	7.552	1.380	9.616	1.406	38.472	6.080	De 268,77 €
4.021	511	5.371	438	10.446	2.026	13.179	1.881	54.380	8.429	Total
										Total pensionistas
										Cuantía de la pensión
319	21	355	12	821	70	1.091	93	4.496	331	De 67,19 €
125	16	155	11	362	56	395	56	1.737	259	De 67,20 € a 134,38 €
198	70	284	55	619	161	744	183	3.023	768	De 134,39 € a 201,57 €
878	326	1.547	306	2.232	1.066	2.341	968	11.818	4.780	De 201,58 € a 268,76 €
4.695	1.475	4.778	1.254	12.715	4.119	14.519	4.778	61.417	21.451	De 268,77 €
6.215	1.908	7.119	1.638	16.749	5.472	19.090	6.078	82.491	27.589	Total
										Año 2004
										Pensionistas por invalidez
										Cuantía de la pensión
44	10	36	8	139	20	89	27	533	121	De 69,08 €
37	11	37	10	130	37	90	35	499	182	De 69,09 € a 138,16 €
59	60	49	37	188	91	185	142	815	551	De 138,17 € a 207,24 €
265	210	288	223	720	594	628	620	3.335	3.064	De 207,25 € a 276,29 €
1.655	1.100	1.268	945	4.903	2.697	4.875	3.453	22.558	15.485	De 276,30 €
2.060	1.391	1.678	1.223	6.080	3.439	5.867	4.277	27.740	19.403	Total
										Pensionistas por jubilación
										Cuantía de la pensión
274	13	325	8	699	50	941	61	3.975	209	De 69,08 €
91	5	142	3	218	31	325	29	1.303	119	De 69,09 € a 138,16 €
149	18	243	13	440	60	587	46	2.311	226	De 138,17 € a 207,24 €
621	104	1.249	94	1.638	491	1.759	358	8.608	1.802	De 207,25 € a 276,29 €
2.775	393	3.296	311	7.450	1.395	9.794	1.380	38.468	6.055	De 276,30 €
3.910	533	5.255	429	10.445	2.027	13.406	1.874	54.665	8.411	Total
										Total pensionistas
										Cuantía de la pensión
318	23	361	16	838	70	1.030	88	4.508	330	De 69,08 €
128	16	179	13	348	68	415	64	1.802	301	De 69,09 € a 138,16 €
208	78	292	50	628	151	772	188	3.126	777	De 138,17 € a 207,24 €
886	314	1.537	317	2.358	1.085	2.387	978	11.943	4.866	De 207,25 € a 276,29 €
4.430	1.493	4.564	1.256	12.353	4.092	14.669	4.833	61.026	21.540	De 276,30 €
5.970	1.924	6.933	1.652	16.525	5.466	19.273	6.151	82.405	27.814	Total

CONTINÚA →

6. Protección social

6.1.13. Evolución del número de beneficiarios de las pensiones no contributivas según tipo de pensión y cuantía de la misma por sexo y provincia. Años 2000-2005 (datos a 1 de diciembre)

	Almería		Cádiz		Córdoba		Granada	
	Mujeres	Hombres	Mujeres	Hombres	Mujeres	Hombres	Mujeres	Hombres
Año 2005								
Pensionistas por invalidez								
Cuantía de la pensión								
De 72,20 €	41	5	97	19	26	8	39	9
De 72,21 € a 144,40 €	36	20	87	38	32	26	49	16
De 144,41 € a 216,60 €	65	33	146	88	44	44	81	56
De 216,61 € a 288,78 €	216	181	525	605	328	317	318	330
De 288,79 €	1.385	1.034	4.657	3.182	1.743	1.469	2.044	1.658
Total	1.743	1.273	5.512	3.932	2.173	1.864	2.531	2.069
Pensionistas por jubilación								
Cuantía de la pensión								
De 72,20 €	324	13	575	29	382	21	448	24
De 72,21 € a 144,40 €	66	9	224	17	137	7	104	9
De 144,41 € a 216,60 €	122	16	384	40	238	19	166	22
De 216,61 € a 288,78 €	398	104	1.009	334	1.250	154	624	149
De 288,79 €	2.383	413	6.130	1.134	3.355	496	3.369	584
Total	3.293	555	8.322	1.554	5.362	697	4.711	788
Total pensionistas								
Cuantía de la pensión								
De 72,20 €	365	18	672	48	408	29	487	33
De 72,21 € a 144,40 €	102	29	311	55	169	33	153	25
De 144,41 € a 216,60 €	187	49	530	128	282	63	247	78
De 216,61 € a 288,78 €	614	285	1.534	939	1.578	471	942	479
De 288,79 €	3.768	1.447	10.787	4.316	5.098	1.965	5.413	2.242
Total	5.036	1.828	13.834	5.486	7.535	2.561	7.242	2.857

FUENTE: Consejería para la Igualdad y Bienestar Social

Huelva		Jaén		Málaga		Sevilla		Andalucía		
Mujeres	Hombres	Mujeres	Hombres	Mujeres	Hombres	Mujeres	Hombres	Mujeres	Hombres	
Año 2005										
Pensionistas por invalidez										
Cuantía de la pensión										
38	6	36	4	147	22	79	21	503	94	De 72,20 €
29	7	28	6	114	27	84	34	459	174	De 72,21 € a 144,40 €
47	52	38	24	167	83	175	137	763	517	De 144,41 € a 216,60 €
255	230	297	240	727	598	660	631	3.326	3.132	De 216,61 € a 288,78 €
1.605	1.115	1.248	942	4.731	2.717	4.762	3.506	22.175	15.623	De 288,79 €
1.974	1.410	1.647	1.216	5.886	3.447	5.760	4.329	27.226	19.540	Total
Pensionistas por jubilación										
Cuantía de la pensión										
276	11	319	9	713	48	942	60	3.979	215	De 72,20 €
70	7	131	4	217	33	341	29	1.290	115	De 72,21 € a 144,40 €
133	15	223	11	446	60	599	50	2.311	233	De 144,41 € a 216,60 €
510	104	1.080	99	1.590	498	1.798	377	8.259	1.819	De 216,61 € a 288,78 €
2.820	387	3.357	321	7.528	1.446	9.737	1.345	38.679	6.126	De 288,79 €
3.809	524	5.110	444	10.494	2.085	13.417	1.861	54.518	8.508	Total
Total pensionistas										
Cuantía de la pensión										
314	17	355	13	860	70	1.021	81	4.482	309	De 72,20 €
99	14	159	10	331	60	425	63	1.749	289	De 72,21 € a 144,40 €
180	67	261	35	613	143	774	187	3.074	750	De 144,41 € a 216,60 €
765	334	1.377	339	2.317	1.096	2.458	1.008	11.585	4.951	De 216,61 € a 288,78 €
4.425	1.502	4.605	1.263	12.259	4.163	14.499	4.851	60.854	21.749	De 288,79 €
5.783	1.934	6.757	1.660	16.380	5.532	19.177	6.190	81.744	28.048	Total

6. Protección social

6.1.14. Evolución del número de beneficiarios de las pensiones asistenciales según tipo de pensión por sexo y provincia. Años 2000-2005 (datos a 1 de diciembre)

	Almería		Cádiz		Córdoba		Granada	
	Mujeres	Hombres	Mujeres	Hombres	Mujeres	Hombres	Mujeres	Hombres
Año 2000								
Ancianidad	437	60	1.285	143	668	71	594	79
Enfermedad	774	209	3.708	910	1.146	296	1.153	240
Total	1.211	269	4.993	1.053	1.814	367	1.747	319
Año 2001								
Ancianidad	363	50	1.063	117	573	58	513	65
Enfermedad	718	171	3.420	792	1.072	272	1.088	216
Total	1.081	221	4.483	909	1.645	330	1.601	281
Año 2002								
Ancianidad	296	39	842	82	465	43	399	46
Enfermedad	657	148	3.167	682	998	243	1.000	173
Total	953	187	4.009	764	1.463	286	1.399	219
Año 2003								
Ancianidad	232	32	709	65	378	33	328	32
Enfermedad	591	135	2.986	622	927	222	925	151
Total	823	167	3.695	687	1.305	255	1.253	183
Año 2004								
Ancianidad	179	31	576	40	308	24	278	24
Enfermedad	545	121	2.751	575	851	211	857	142
Total	724	152	3.327	615	1.159	235	1.135	166
Año 2005								
Ancianidad	148	27	462	36	249	18	218	16
Enfermedad	508	98	2.526	522	778	197	774	128
Total	656	125	2.988	558	1.027	215	992	144

FUENTE: Consejería para la Igualdad y Bienestar Social

Huelva		Jaén		Málaga		Sevilla		Andalucía		
Mujeres	Hombres	Mujeres	Hombres	Mujeres	Hombres	Mujeres	Hombres	Mujeres	Hombres	
315	35	455	46	952	182	1.201	144	5.907	760	Año 2000
778	225	892	241	1.067	514	3.974	860	13.492	3.495	Ancianidad
1.093	260	1.347	287	2.019	696	5.175	1.004	19.399	4.255	Total
250	27	367	37	810	150	978	117	4.917	621	Año 2001
731	199	831	209	978	468	3.726	778	12.564	3.105	Ancianidad
981	226	1.198	246	1.788	618	4.704	895	17.481	3.726	Total
200	15	296	25	638	120	760	88	3.896	458	Año 2002
670	159	757	176	896	415	3.387	637	11.532	2.633	Ancianidad
870	174	1.053	201	1.534	535	4.147	725	15.428	3.091	Total
175	10	237	18	524	92	615	72	3.198	354	Año 2003
626	139	704	153	820	359	3.183	574	10.762	2.355	Ancianidad
801	149	941	171	1.344	451	3.798	646	13.960	2.709	Total
146	7	194	15	436	72	506	57	2.623	270	Año 2004
583	117	649	135	767	325	2.981	527	9.984	2.153	Ancianidad
729	124	843	150	1.203	397	3.487	584	12.607	2.423	Total
124	6	131	8	369	60	407	46	2.108	217	Año 2005
537	100	583	117	717	304	2.775	487	9.198	1.953	Ancianidad
661	106	714	125	1.086	364	3.182	533	11.306	2.170	Total

6. Protección social

6.1.15. Evolución del número de beneficiarios de las prestaciones sociales y económicas de la LISMI según tipo de prestación por sexo y provincia. Años 1999-2005^a (datos a 1 de diciembre)

	Andalucía		Almería		Cádiz		Córdoba		Granada	
	Mujeres	Hombres	Mujeres	Hombres	Mujeres	Hombres	Mujeres	Hombres	Mujeres	Hombres
Año 1999										
Asistencia sanitaria y prestación farmacéutica	1.605	1.143	299	161	119	135	42	42	306	277
Subsidio por ayuda de 3ª persona	3.015	962	596	139	245	168	250	118	130	46
Subsidio de garantía de ingresos mínimos	15.900	2.889	3.592	354	949	464	891	318	799	170
Subsidio de movilidad y compensación de gastos de transporte	947	539	247	101	119	113	73	44	85	48
Total beneficiarios distintos	17.789	4.156	3.969	507	1.106	629	985	386	1.105	444
Año 2000										
Asistencia sanitaria y prestación farmacéutica	1.469	1.014	265	139	111	126	38	37	270	238
Subsidio por ayuda de 3ª persona	2.565	812	506	119	206	140	217	99	105	37
Subsidio de garantía de ingresos mínimos	14.238	2.489	3.282	303	835	398	787	275	700	140
Subsidio de movilidad y compensación de gastos de transporte	806	454	216	87	104	101	65	32	62	40
Total beneficiarios distintos	15.919	3.610	3.616	436	980	551	871	330	958	376
Año 2001										
Asistencia sanitaria y prestación farmacéutica	1.343	924	236	127	97	96	31	35	253	215
Subsidio por ayuda de 3ª persona	2.203	699	434	104	179	121	177	83	87	27
Subsidio de garantía de ingresos mínimos	12.896	2.195	2.992	277	745	344	696	237	606	111
Subsidio de movilidad y compensación de gastos de transporte	721	394	192	80	101	87	56	29	53	28
Total beneficiarios distintos	14.415	3.207	3.289	400	879	467	766	288	846	326
Año 2002										
Asistencia sanitaria y prestación farmacéutica	1.217	853	212	119	94	82	28	33	225	194
Subsidio por ayuda de 3ª persona	1.834	585	360	93	157	105	158	66	70	23
Subsidio de garantía de ingresos mínimos	11.439	1.881	2.724	249	665	296	614	196	521	98
Subsidio de movilidad y compensación de gastos de transporte	600	349	163	67	91	74	49	27	44	27
Total beneficiarios distintos	12.759	2.812	3.289	400	879	467	766	288	846	326
Año 2003										
Asistencia sanitaria y prestación farmacéutica	1.102	774	178	111	90	81	27	31	212	182
Subsidio por ayuda de 3ª persona	1.556	509	301	80	129	94	131	58	61	21
Subsidio de garantía de ingresos mínimos	10.180	1.650	2.467	222	596	262	545	176	463	86
Subsidio de movilidad y compensación de gastos de transporte	506	298	135	61	83	63	41	21	41	28
Total beneficiarios distintos	11.346	2.482	2.671	320	714	362	603	216	668	274
Año 2004										
Asistencia sanitaria y prestación farmacéutica	1.046	741	157	107	87	80	27	28	206	171
Subsidio por ayuda de 3ª persona	1.310	454	249	72	113	84	113	52	52	22
Subsidio de garantía de ingresos mínimos	9.019	1.462	2.206	200	548	226	478	155	404	77
Subsidio de movilidad y compensación de gastos de transporte	439	262	117	51	74	57	37	21	34	24
Total beneficiarios distintos	10.090	2.248	2.384	290	657	319	532	195	599	253
Año 2005										
Asistencia sanitaria y prestación farmacéutica	960	696	138	95	82	75	25	27	185	164
Subsidio por ayuda de 3ª persona	1.062	377	202	60	93	75	91	43	40	18
Subsidio de garantía de ingresos mínimos	7.894	1.253	1.961	167	485	200	413	130	336	69
Subsidio de movilidad y compensación de gastos de transporte	367	227	92	46	59	48	36	18	32	20
Total beneficiarios distintos	8.835	1.979	2.108	248	586	285	461	165	510	234

FUENTES: Consejería para la Igualdad y Bienestar Social

Ministerio de Trabajo y Asuntos Sociales. Anuario de estadísticas laborales y de asuntos sociales

^aEl total de beneficiarios no tiene porqué coincidir con la suma de los beneficiarios según clase de prestación, ya que un mismo beneficiario puede recibir más de una prestación.

^bNo recoge los datos del País Vasco ni los de Navarra. Media anual.

Huelva		Jaén		Málaga		Sevilla		España ^a		
Mujeres	Hombres	Mujeres	Hombres	Mujeres	Hombres	Mujeres	Hombres	Mujeres	Hombres	
										Año 1999
20	29	69	25	626	371	124	103	16.120	11.512	Asistencia sanitaria y prestación farmacéutica
88	48	152	70	1.229	242	325	131	13.226	3.291	Subsidio por ayuda de 3ª persona
539	120	944	249	6.845	793	1.341	421	77.688	11.682	Subsidio de garantía de ingresos mínimos
14	9	36	29	293	126	80	69	6.175	2.706	Subsidio de movilidad y compensación de gastos de transporte
578	153	1.053	305	7.416	1.145	1.577	587	96.637	23.732	Total beneficiarios distintos
										Año 2000
17	28	66	18	582	333	120	95	14.320	10.267	Asistencia sanitaria y prestación farmacéutica
66	41	131	57	1.058	213	276	106	10.885	2.604	Subsidio por ayuda de 3ª persona
471	103	848	215	6.156	688	1.159	367	68.847	9.546	Subsidio de garantía de ingresos mínimos
12	7	27	25	257	107	63	55	5.269	2.314	Subsidio de movilidad y compensación de gastos de transporte
505	133	943	259	6.680	1.014	1.366	511	85.510	20.291	Total beneficiarios distintos
										Año 2001
15	25	59	19	545	316	107	91	13.562	9.782	Asistencia sanitaria y prestación farmacéutica
56	36	109	44	923	183	238	101	9.117	2.106	Subsidio por ayuda de 3ª persona
416	90	767	179	5.630	615	1.044	342	61.458	7.888	Subsidio de garantía de ingresos mínimos
10	5	24	23	227	96	58	46	4.683	2.091	Subsidio de movilidad y compensación de gastos de transporte
445	116	848	221	6.111	918	1.231	471	77.141	18.198	Total beneficiarios distintos
										Año 2002
14	25	56	20	493	302	95	78	12.521	9.076	Asistencia sanitaria y prestación farmacéutica
44	33	88	36	759	148	198	81	7.569	1.667	Subsidio por ayuda de 3ª persona
369	82	688	155	4.946	522	912	283	54.339	6.505	Subsidio de garantía de ingresos mínimos
10	6	24	24	177	81	42	43	4.064	1.826	Subsidio de movilidad y compensación de gastos de transporte
445	116	848	221	6.111	918	1.231	471	68.677	16.075	Total beneficiarios distintos
										Año 2003
17	26	56	19	463	279	59	45	11.908	8.713	Asistencia sanitaria y prestación farmacéutica
38	26	75	32	650	126	171	72	6.879	1.506	Subsidio por ayuda de 3ª persona
316	67	605	133	4.396	446	792	258	50.946	5.922	Subsidio de garantía de ingresos mínimos
8	6	22	18	143	65	33	37	3.811	1.710	Subsidio de movilidad y compensación de gastos de transporte
343	96	673	169	4.771	713	903	332	64.548	15.117	Total beneficiarios distintos
										Año 2004
18	26	57	18	442	270	52	41	11.092	8.200	Asistencia sanitaria y prestación farmacéutica
30	20	70	29	545	113	138	62	5.782	1.237	Subsidio por ayuda de 3ª persona
267	55	545	123	3.914	406	657	220	44.907	4.970	Subsidio de garantía de ingresos mínimos
10	4	15	15	117	57	35	33	3.346	1.528	Subsidio de movilidad y compensación de gastos de transporte
294	83	605	156	4.257	663	762	289	57.482	13.635	Total beneficiarios distintos
										Año 2005
19	27	51	16	408	253	52	39	10.394	7.693	Asistencia sanitaria y prestación farmacéutica
25	12	57	18	434	97	120	54	4.852	1.029	Subsidio por ayuda de 3ª persona
230	39	488	99	3.406	361	575	188	39.396	4.141	Subsidio de garantía de ingresos mínimos
7	3	16	11	96	52	29	29	2.947	1.331	Subsidio de movilidad y compensación de gastos de transporte
254	67	545	124	3.700	602	671	254	51.091	12.278	Total beneficiarios distintos

6. Protección social

6.1.16. Evolución del número de beneficiarios e importe total de las prestaciones familiares por hijo a cargo según modalidad por provincia. Años 1999-2005 (beneficiarios: media anual) (importe: millones de euros/año)

	Andalucía		Almería		Cádiz		Córdoba		Granada	
	Número de beneficiarios	Importe total	Número de beneficiarios	Importe total	Número de beneficiarios	Importe total	Número de beneficiarios	Importe total	Número de beneficiarios	Importe total
Año 1999										
Contributiva	261.662	147,32	16.562	10,01	46.080	24,11	24.011	15,36	30.248	16,86
No Contributiva	36.329	17,44	1.282	0,64	9.886	4,08	2.816	1,47	2.982	1,61
Total	297.991	164,76	17.844	10,65	55.966	28,19	26.827	16,83	33.230	18,47
Año 2000										
Contributiva	218.573	161,59	14.181	11,31	38.516	26,30	20.541	17,06	25.484	18,67
No Contributiva	36.078	21,93	1.276	0,80	9.953	5,24	2.739	1,74	2.921	1,96
Total	254.651	183,52	15.456	12,12	48.468	31,54	23.280	18,80	28.405	20,63
Año 2001										
Contributiva	197.953	155,46	13.780	11,42	34.536	24,78	18.708	16,78	23.515	18,29
No Contributiva	35.815	22,94	1.298	0,86	9.773	5,34	2.662	1,77	2.960	2,06
Total	233.767	178,40	15.078	12,28	44.309	30,12	21.369	18,55	26.475	20,34
Año 2002										
Contributiva	193.385	157,64	14.037	12,00	33.296	24,66	18.779	17,40	23.041	18,73
No Contributiva	39.194	25,54	1.549	1,00	10.508	5,83	2.966	1,96	3.318	2,34
Total	232.579	183,18	15.586	13,00	43.804	30,49	21.745	19,36	26.359	21,07
Año 2003										
Contributiva	182.696	157,12	13.758	12,31	30.572	23,99	17.765	17,38	21.838	18,90
No Contributiva	43.343	28,83	1.796	1,14	11.187	6,36	3.310	2,30	3.765	2,70
Total	226.038	185,95	15.554	13,45	41.759	30,35	21.075	19,68	25.602	21,60
Año 2004										
Contributiva	151.273	145,75	12.379	11,87	25.519	22,08	15.306	16,36	17.528	17,45
No Contributiva	52.494	34,43	2.083	1,34	12.476	7,16	3.420	2,52	5.416	3,54
Total	203.767	180,18	14.461	13,21	37.995	29,24	18.726	18,88	22.944	20,99
Año 2005										
Contributiva
No Contributiva
Total	195.624	183,69	14.121	13,44	36.313	29,44	18.051	19,32	22.047	21,41

FUENTE: Ministerio de Trabajo y Asuntos Sociales. Anuario de estadísticas laborales y de asuntos sociales

Huelva		Jaén		Málaga		Sevilla		España		
Número de beneficiarios	Importe total	Número de beneficiarios	Importe total	Número de beneficiarios	Importe total	Número de beneficiarios	Importe total	Número de beneficiarios	Importe Total	
17.069	9,42	21.783	12,55	42.902	24,92	63.007	34,08	753.603	579,09	Año 1999
2.166	1,55	1.699	0,89	6.147	2,79	9.351	4,41	140.330	83,83	Contributiva
19.235	10,97	23.482	13,44	49.049	27,72	72.358	38,49	893.933	662,92	No Contributiva
										Total
14.020	10,10	17.923	13,69	34.734	26,78	53.177	37,68	656.652	641,11	Año 2000
2.218	2,04	1.613	1,06	6.065	3,52	9.295	5,56	137.443	101,36	Contributiva
16.237	12,13	19.535	14,75	40.799	30,30	62.472	43,25	794.095	742,46	No Contributiva
										Total
12.813	9,59	16.372	13,12	30.633	25,86	47.597	35,62	612.693	648,13	Año 2001
2.350	2,41	1.658	1,10	5.972	3,66	9.143	5,75	135.152	106,15	Contributiva
15.163	12,00	18.029	14,22	36.605	29,51	56.740	41,37	747.845	754,28	No Contributiva
										Total
12.325	9,33	16.226	13,45	29.522	26,26	46.160	35,81	598.599	667,24	Año 2002
2.686	2,88	1.834	1,20	6.469	4,03	9.864	6,30	146.646	117,45	Contributiva
15.011	12,21	18.060	14,65	35.991	30,29	56.024	42,11	745.245	784,69	No Contributiva
										Total
12.159	9,35	14.951	13,14	27.439	26,36	44.215	35,69	576.831	686,85	Año 2003
3.192	3,44	2.063	1,37	7.188	4,56	10.843	6,96	161.363	131,40	Contributiva
15.351	12,79	17.013	14,51	34.627	30,92	55.058	42,65	738.194	818,25	No Contributiva
										Total
10.684	8,70	12.104	11,98	22.803	24,78	34.951	32,53	504.410	672,44	Año 2004
3.430	3,78	3.115	1,97	8.199	5,31	14.354	8,80	189.665	154,17	Contributiva
14.114	12,48	15.220	13,95	31.022	30,09	49.305	41,33	694.075	826,62	No Contributiva
										Total
..	Año 2005
..	Contributiva
13.540	12,73	14.798	14,27	29.484	30,90	47.271	42,18	682.904	865,69	No Contributiva
										Total

6. Protección social

6.2. Servicios sociales y acción social

6.2.1. Centros de atención social según colectivo por provincia. Año 2005

	Almería	Cádiz	Córdoba	Granada	Huelva	Jaén	Málaga	Sevilla	Andalucía
Comunitarios	21	22	27	26	10	23	33	46	208
Mayores ^a	57	64	88	79	45	70	43	120	566
Discapacitados ^{ab}	35	70	64	64	31	55	68	81	468
Primera infancia ^c	95	87	114	79	83	79	149	175	861
Mujer	19	24	21	27	22	25	26	49	213
Juventud	42	54	62	43	54	37	38	91	421
Total	269	321	376	318	245	289	357	562	2.737

FUENTES: Consejería para la Igualdad y Bienestar Social
 Consejería para la Igualdad y Bienestar Social. Instituto Andaluz de la Mujer
 Consejería para la Igualdad y Bienestar Social. Instituto Andaluz de la Juventud

^aCentros de titularidad de la Consejería para la Igualdad y Bienestar Social y concertados.

^bIncluidos los centros de psicodéficientes, discapacidad física, autistas y parálisis cerebral. Además se incluyen las plazas de Centros Ocupacionales correspondientes a Residencias de Adultos.

^cCentros adscritos a la Dirección General de Infancia y Familias y centros concertados. Datos correspondientes al curso 2004-2005.

6.2.2. Evolución de los usuarios de la prestación de información y orientación en centros de atención social comunitarios por provincia. Años 1995-2005*

	Almería	Cádiz	Córdoba	Granada	Huelva	Jaén	Málaga	Sevilla	Andalucía
1995	32.276	73.613	43.282	59.822	7.291	68.302	75.805	82.445	442.836
1996	49.746	87.040	37.354	60.514	10.073	49.875	61.814	81.449	437.865
1997	37.936	69.946	30.090	35.760	7.976	52.917	54.521	82.873	372.019
1998	40.275	81.683	39.602	38.029	9.430	77.928	55.445	80.460	422.852
1999	46.284	83.018	46.104	40.504	5.836	92.376	66.185	87.610	467.917
2000	46.866	93.854	50.928	43.295	12.325	119.675	70.167	92.209	529.319
2001	47.645	89.977	55.627	49.161	7.190	118.136	82.447	99.440	549.623
2002	57.363	86.817	51.863	53.964	7.725	123.253	96.958	95.552	573.495
2003	60.063	77.756	39.184	54.844	8.316	40.608	60.105	85.810	426.686
2004	59.140	68.109	46.379	58.112	14.629	75.981	76.598	100.576	499.524
2005*	43.031	71.080	66.525	61.832	14.288	79.632	78.718	104.477	519.583

FUENTE: Consejería para la Igualdad y Bienestar Social

*Datos provisionales.

6.2.3. Plazas en centros de atención social según colectivo por provincia. Año 2005

	Almería	Cádiz	Córdoba	Granada	Huelva	Jaén	Málaga	Sevilla	Andalucía
Discapacitados ^{ab}	697	2.214	1.659	1.661	735	972	1.675	2.378	11.991
Mayores ^{ac}	1.279	1.828	1.461	1.627	1.102	1.755	1.531	2.898	13.481
Primera infancia ^d	3.894	4.142	4.473	3.429	3.786	2.737	6.698	8.737	37.896
Mujer	65	63	56	73	48	51	108	87	551
Juventud	142.392	144.596	61.121	239.940	122.833	52.821	185.841	147.413	1.096.957
Total	148.327	152.843	68.770	246.730	128.504	58.336	195.853	161.513	1.160.876

FUENTES: Consejería para la Igualdad y Bienestar Social

Consejería para la Igualdad y Bienestar Social. Instituto Andaluz de la Mujer

Consejería para la Igualdad y Bienestar Social. Instituto Andaluz de la Juventud

^aPlazas en centros de titularidad de la Consejería para la Igualdad y Bienestar Social y centros concertados.

^bIncluidos los centros de psicodéficientes, discapacidad física, autistas y parálisis cerebral. Además se incluyen las plazas de Centros Ocupacionales correspondientes a Residencias de Adultos.

^cNo se dispone de la información referente al número de plazas en centros de día. Se incluyen las plazas del Programa Respirio Familiar.

^dDatos correspondientes a 1 de septiembre de 2005.

6.2.4. Recursos públicos destinados a servicios sociales comunitarios según fuente de financiación por provincia. Año 2005* (euros)

	Almería	Cádiz	Córdoba	Granada	Huelva	Jaén	Málaga	Sevilla	Andalucía
Corporaciones locales	9.198.098	21.980.468	11.470.587	21.260.319	8.055.594	11.556.792	21.170.074	26.845.744	131.537.676
Consejería para la Igualdad y Bienestar Social	2.694.720	5.032.369	3.369.224	4.224.921	1.862.432	2.778.078	6.016.831	7.229.013	33.207.587
Ministerio de Asuntos Sociales	1.270.385	2.771.964	1.949.492	2.157.366	1.149.564	1.908.482	2.480.686	3.775.817	17.463.755
Remanente	-	717.517	-	-	-	-	678.694	-	1.396.211
Total	13.163.203	30.502.318	16.789.303	27.642.605	11.067.590	16.243.352	30.346.284	37.850.574	183.605.229

FUENTE: Consejería para la Igualdad y Bienestar Social

*Datos provisionales.

6. Protección social

6.2.5. Evolución de las tutelas y guardas de menores en centros por provincia. Años 1997-2005

	Almería	Cádiz	Córdoba	Granada	Huelva	Jaén	Málaga	Sevilla	Andalucía
Año 1997									
Tutelas	51	78	89	214	73	68	258	245	1.076
Guardas en centros	125	123	107	225	145	68	365	195	1.353
Total	176	201	196	439	218	136	623	440	2.429
Año 1998									
Tutelas	111	120	88	6	142	40	334	186	1.027
Guardas en centros	52	117	98	211	104	86	235	222	1.125
Total	163	237	186	217	246	126	569	408	2.152
Año 1999									
Tutelas	35	272	108	219	111	84	223	277	1.329
Guardas en centros	100	297	144	136	129	89	387	216	1.498
Total	135	569	252	355	240	173	610	493	2.827
Año 2000									
Tutelas	38	304	72	271	69	75	211	264	1.304
Guardas en centros	56	335	168	271	84	80	493	219	1.706
Total	94	639	240	542	153	155	704	483	3.010
Año 2001									
Tutelas	199	165	79	151	53	66	297	217	1.227
Guardas en centros	233	210	240	151	63	73	437	365	1.772
Total	432	375	319	302	116	139	734	582	2.999
Año 2002									
Tutelas	59	219	62	158	54	59	141	101	853
Guardas en centros	189	175	184	158	59	88	583	83	1.519
Total	248	394	246	316	113	147	724	184	2.372
Año 2003									
Tutelas	88	216	40	243	81	88	127	144	1.027
Guardas en centros	190	385	125	440	82	116	533	69	1.940
Total	278	601	165	683	163	204	660	213	2.967
Año 2004									
Tutelas	78	133	86	184	81	76	204	147	989
Guardas en centros	37	113	3	21	8	-	47	20	249
Total	115	246	89	205	89	76	251	167	1.238
Año 2005*									
Tutelas	242	313	159	375	173	155	298	343	2.058
Guardas administrativas	26	16	2	15	7	5	38	4	113
Total	268	329	161	390	180	160	336	347	2.171

FUENTE: Consejería para la Igualdad y Bienestar Social

*Media mensual de menores atendidos en centros de protección según la medida protectora.

Estos datos no contemplan la permanente atención de nuevos ingresos de menores extranjeros no acompañados, con los cuales no llega a adoptarse medida administrativa alguna, por lo tanto, el número de guardas y tutelas no se corresponde con el de ocupación de las plazas.

6.2.6. Menores en acogimiento residentes en centros de protección según tipo de programa por provincia. Año 2005*

	Almería	Cádiz	Córdoba	Granada	Huelva	Jaén	Málaga	Sevilla	Andalucía
Programa de acogida inmediata	87	142	34	62	8	49	108	115	605
Programa de atención residencial básica	148	194	104	261	197	124	240	186	1.454
Programa de madres gestantes	-	-	-	-	-	-	18	-	18
Programa de trastornos de conducta	8	27	48	8	-	-	-	27	118
Programa de menores en conflicto social	8	8	24	8	-	8	8	-	64
Programa de discapacidades	14	24	8	12	8	-	21	23	110
Programa de emancipación	12	-	-	-	16	6	-	67	101
Programa de trastornos de la personalidad	-	-	-	-	-	-	40	-	40
Total	277	395	218	351	229	187	435	418	2.510

FUENTE: Consejería para la Igualdad y Bienestar Social

*Los datos indicados corresponden al número de plazas conveniadas con entidades en sus distintos centros más el número de plazas de los centros propios.

6.2.7. Evolución de las solicitudes de adopción nacional e internacional por provincia. Años 2001-2005

	Almería	Cádiz	Córdoba	Granada	Huelva	Jaén	Málaga	Sevilla	Andalucía
Año 2001									
Solicitudes de adopción nacional	153	255	164	144	342	210	402	1.132	2.802
Solicitudes de adopción internacional	129	90	55	102	31	41	143	435	1.026
Total	282	345	219	246	373	251	545	1.567	3.828
Año 2002									
Solicitudes de adopción nacional	11	42	16	57	22	28	26	58	260
Solicitudes de adopción internacional	44	144	54	92	41	45	159	251	830
Total	55	186	70	149	63	73	185	309	1.090
Año 2003									
Solicitudes de adopción nacional	32	40	29	41	26	21	39	71	299
Solicitudes de adopción internacional	96	200	76	92	49	72	215	231	1.031
Total	128	240	105	133	75	93	254	302	1.330
Año 2004									
Solicitudes de adopción nacional	32	28	18	55	25	9	50	44	261
Solicitudes de adopción internacional	104	255	108	163	69	88	304	378	1.469
Total	136	283	126	218	94	97	354	422	1.730
Año 2005									
Solicitudes de adopción nacional	37	43	19	61	16	20	24	42	262
Solicitudes de adopción internacional	118	338	175	193	88	138	341	423	1.814
Total	155	381	194	254	104	158	365	465	2.076

FUENTE: Consejería para la Igualdad y Bienestar Social

6. Protección social

6.2.8. Evolución de las adopciones y acogimientos familiares por provincia. Años 1999-2005

	Almería	Cádiz	Córdoba	Granada	Huelva	Jaén	Málaga	Sevilla	Andalucía
Año 1999									
Acogimientos tramitados	36	129	60	52	69	34	198	84	662
Acogimientos formalizados	16	78	33	16	33	14	105	35	330
Adopciones propuestas	25	72	10	62	32	12	85	55	353
Adopciones constituidas	17	25	14	27	25	15	40	18	181
Año 2000									
Acogimientos tramitados	32	97	56	82	62	56	164	94	643
Acogimientos formalizados	17	38	41	35	28	20	87	32	298
Adopciones propuestas	22	36	16	39	24	41	135	121	434
Adopciones constituidas	17	36	15	30	21	14	101	52	286
Año 2001									
Acogimientos tramitados	22	139	51	73	50	55	229	135	754
Acogimientos formalizados	13	65	30	45	18	34	105	41	351
Adopciones propuestas	9	56	13	63	27	24	85	91	368
Adopciones constituidas	20	45	18	48	26	42	90	97	386
Año 2002									
Acogimientos tramitados	26	137	69	73	52	60	135	124	676
Acogimientos formalizados	19	59	32	34	31	28	51	32	286
Adopciones propuestas	10	55	33	55	16	20	59	83	331
Adopciones constituidas	8	49	21	32	14	18	80	85	307
Año 2003									
Acogimientos tramitados	29	151	81	60	60	54	95	132	662
Acogimientos formalizados	15	59	49	23	47	25	45	57	320
Adopciones propuestas	13	55	16	31	9	20	5	41	190
Adopciones constituidas	10	39	27	53	11	12	51	65	268
Año 2004									
Acogimientos tramitados	29	73	96	76	87	73	127	105	666
Acogimientos formalizados	17	35	61	29	57	30	60	42	331
Adopciones propuestas	16	30	12	19	5	18	39	53	192
Adopciones constituidas	13	18	19	33	20	28	29	48	208
Año 2005									
Acogimientos tramitados	85	118	50	85	74	71	81	119	683
Acogimientos formalizados	65	22	36	57	49	37	37	44	347
Adopciones propuestas	5	20	24	22	7	26	16	56	176
Adopciones constituidas	21	20	15	26	6	30	33	59	210

FUENTE: Consejería para la Igualdad y Bienestar Social

6.2.9. Evolución de los títulos concedidos a familias numerosas según tipo de título por provincia. Años 1999-2005

	Andalucía	Almería	Cádiz	Córdoba	Granada	Huelva	Jaén	Málaga	Sevilla	España
Año 1999										
Título nuevo	10.457	801	1.764	1.096	1.211	771	945	1.604	2.265	54.090
Título renovado	50.503	3.179	8.145	5.258	5.633	3.268	5.456	7.648	11.916	187.984
Total	60.960	3.980	9.909	6.354	6.844	4.039	6.401	9.252	14.181	242.074
Año 2000										
Título nuevo	10.070	715	1.542	1.049	1.295	593	1.274	1.554	2.048	47.544
Título renovado	46.783	2.937	8.090	5.035	4.909	3.044	4.509	7.354	10.905	187.986
Total	56.853	3.652	9.632	6.084	6.204	3.637	5.783	8.908	12.953	235.530
Año 2001										
Título nuevo	10.796	695	1.514	1.174	1.369	678	1.318	1.586	2.462	47.350
Título renovado	44.314	2.808	6.779	5.214	5.460	2.867	4.881	6.312	9.993	171.851
Total	55.110	3.503	8.293	6.388	6.829	3.545	6.199	7.898	12.455	219.201
Año 2002										
Título nuevo	10.150	586	1.611	1.132	1.054	686	1.270	1.556	2.255	53.181
Título renovado	40.621	2.496	7.060	4.439	4.688	2.594	4.151	6.122	9.071	164.269
Total	50.771	3.082	8.671	5.571	5.742	3.280	5.421	7.678	11.326	217.450
Año 2003										
Título nuevo	10.718	740	1.590	1.210	1.161	646	1.014	1.833	2.524	57.065
Título renovado	39.700	2.315	6.292	5.043	4.437	2.273	4.062	5.915	9.363	154.435
Total	50.418	3.055	7.882	6.253	5.598	2.919	5.076	7.748	11.887	211.500
Año 2004^{ab}										
Título nuevo	15.451	1.250	2.676	1.556	1.459	911	1.415	2.878	3.306	68.287
Título renovado	38.542	2.344	6.152	4.618	4.959	2.296	3.855	5.657	8.661	130.255
Total	53.993	3.594	8.828	6.174	6.418	3.207	5.270	8.535	11.967	198.542
Año 2005^a										
Título nuevo	12.693	1.146	2.071	1.239	1.211	835	1.098	1.639	3.454	54.217
Título renovado	27.024	2.004	4.778	3.811	2.628	2.075	3.398	3.257	5.073	123.117
Total^c	264.253

FUENTE: Ministerio de Trabajo y Asuntos Sociales. Anuario de estadísticas laborales y de asuntos sociales

^aLa nueva ley ya no prevé la caducidad automática de los títulos cada dos años, y, por tanto, ya no se requiere la renovación excepto cuando se producen cambios en la situación familiar que impliquen el paso a otra categoría, sin embargo, la mayoría de las comunidades autónomas han seguido renovando títulos caducados.

^bLos datos de España no incluyen Aragón, Las Palmas ni Castilla La Mancha. Además, en Castilla y León, la aplicación de la nueva ley ha supuesto una importante reducción en los títulos renovados.

^cSe refiere a los títulos en vigor a 31 de diciembre. No coincide con la suma de títulos nuevos y renovados, al no haber obligación de renovar con la nueva ley.

El dato de España no incluye Andalucía, Asturias, Islas Baleares y País Vasco.

7. Participación

Índice del capítulo 7

Introducción.....	469
Fuentes y metodología	471
7.1. Participación política	475
7.1.1. Senadores en Andalucía según grupo parlamentario por sexo. Años 1996, 2000 y 2004	475
7.1.2. Diputados andaluces en el Congreso según partido político por sexo. Año 2004.....	475
7.1.3. Candidaturas al Parlamento de Andalucía según partido político por sexo y provincia. Años 1996, 2000 y 2004	476
7.1.4. Diputados al Parlamento de Andalucía según partido político por sexo y provincia. Legislaturas quinta, sexta y séptima	478
7.1.5. Miembros de las comisiones y grupos de trabajo del Parlamento de Andalucía por sexo. Legislaturas quinta, sexta y séptima	480
7.1.6. Composición del Consejo Económico y Social por sexo. Año 2006	480
7.1.7. Composición del Tribunal de Cuentas y de la Cámara de Cuentas de Andalucía por sexo. Año 2006	480
7.1.8. Altos cargos de la Junta de Andalucía según consejería por sexo. Año 2006	481
7.1.9. Diputados provinciales según partido político por sexo y provincia. Año 2003	482
7.1.10. Alcaldes según partido político por sexo y provincia. Año 2003.....	483
7.1.11. Evolución del ejercicio de los derechos de petición y de iniciativa ciudadana por autores en Andalucía. Años 1995-2005	484
7.2. Participación pública	485
7.2.1. Equipos directivos del Consejo Superior de Investigaciones Científicas por sexo y provincia. Año 2006.....	485
7.2.2. Órganos unipersonales de gobierno de las universidades. Año 2006	485
7.2.3. Registradores de la propiedad y mercantiles por sexo y provincia. Años 2005-2006.....	486
7.2.4. Notarios por sexo y provincia. Año 2006	486
7.2.5.G. Índice de feminización de los fedatarios públicos. Año 2006	487
7.2.6. Miembros de los órganos judiciales por sexo y provincia. Año 2005.....	487
7.2.7. Tribunal Superior de Justicia de Andalucía. Año 2006	488
7.2.8. Personal de la Junta de Andalucía según sexo y grupo de edad por provincia. Año 2005	489
7.3. Seguridad y defensa	490
7.3.1. Evolución de los efectivos del Cuerpo Nacional de Policía por sexo y provincia. Años 2003-2005	490
7.3.2. Evolución de los efectivos de la Guardia Civil por sexo y provincia. Años 2004-2006	490
7.3.3. Efectivos del ejército por sexo. Año 2005.....	491
7.4. Otras formas de participación	492
7.4.1. Evolución de las quejas presentadas al Defensor del Pueblo Andaluz por sexo y provincia. Años 2000-2005	492

7.4.2.G.	Evolución del número de quejas presentadas al Defensor del Pueblo Andaluz según sexo. Años 1997-2005..	493
7.4.3.G.	Evolución del número de quejas presentadas al Defensor del Pueblo Andaluz por sexo y provincia. Años 1997-2005	494
7.4.4.	Evolución de las quejas presentadas al Defensor del Pueblo Andaluz según materia por sexo. Años 2000-2005	495
7.4.5.G.	Índice de feminización según materia de las quejas presentadas al Defensor del Pueblo Andaluz. Años 2004-2005	497
7.4.6.	Cámaras de Comercio, Industria y Navegación. Año 2006	497
7.4.7.	Asociaciones femeninas en activo por provincia. Años 2004-2005	498
7.4.8.	Personal de Radio Televisión de Andalucía por sexo. Año 2006	499

Introducción

El estudio de los indicadores estadísticos que miden la participación ciudadana en los distintos ámbitos y procesos a través de los cuales se configura la vida comunitaria resulta vital para el conocimiento de una sociedad.

Este capítulo se presenta organizado en cuatro subcapítulos. El primero, “Participación política”, proporciona información desagregada por sexo en torno a la participación de los ciudadanos y ciudadanas andaluces en los órganos e instituciones políticas. Así se presenta la distribución por sexo y grupo parlamentario o partido político de los senadores y diputados por Andalucía al Senado y al Congreso nacional, respectivamente. Con referencia al Parlamento Andaluz, se incorpora información sobre los candidatos, parlamentarios y miembros de las comisiones y grupos de trabajo, a la par que se recoge la composición tanto del Consejo Económico y Social nacional y andaluz, como del Tribunal de Cuentas y la Cámara de Cuentas de Andalucía, todos ellos órganos emanados de los parlamentos nacional y andaluz. Continúa este subcapítulo con la clasificación por sexo y consejerías de los altos cargos de la Junta de Andalucía, así como con la presentación de datos relativos a las corporaciones locales, concretamente acerca de las diputaciones provinciales y las alcaldías. Finalmente, el primer subcapítulo se cierra con un epígrafe dedicado a las relaciones con el Parlamento, en el que se recoge información relativa al ejercicio de los derechos de petición y de iniciativa ciudadana.

El segundo subcapítulo, “Participación pública”, aporta datos sobre los niveles de participación en órganos públicos de decisión e influencia en la sociedad. Así se recoge la distribución por sexo de los miembros de los centros del Consejo Superior de Investigaciones Científicas en Andalucía, de los órganos de gobierno de las universidades andaluzas, de los miembros de los cuerpos de fedatarios públicos (registradores mercantiles y notarios), de los miembros de los órganos judiciales y del Tribunal Superior de Justicia de Andalucía, así como del personal de la Junta de Andalucía.

El tercer subcapítulo, “Seguridad y defensa”, dedicado a las Fuerzas y Cuerpos de Seguridad del Estado y al Ejército, proporciona información sobre los efectivos del Cuerpo Nacional de Policía, Guardia Civil y Ejército diferenciados por género.

Recogidos bajo el epígrafe de “Otras formas de participación”, en el cuarto subcapítulo se presentan datos relativos al número de quejas presentadas ante el Defensor del Pueblo Andaluz, clasificadas según el sexo del reclamante y la materia de la queja, así como información sobre el número de asociaciones femeninas en activo, los cargos directivos de las Cámaras de Comercio, Industria y Navegación y el personal de Radio Televisión de Andalucía.

Fuentes y metodología

Senado

La elección de los senadores se hace por sistema mayoritario, obteniendo los escaños (4 por provincia) aquellos candidatos que recojan mayor número de votos. Por otra parte, las comunidades autónomas designarán un Senador y otro más por cada millón de habitantes de su respectivo territorio. La designación corresponde a la asamblea legislativa o, en su defecto, al órgano colegiado superior de la Comunidad Autónoma, de acuerdo con lo que establezcan los Estatutos, que asegurarán, en todo caso, la adecuada representación proporcional. El referente que sirve de base para determinar el número concreto de senadores que corresponde a cada Comunidad Autónoma es el censo de población de derecho vigente en el momento de celebrarse las últimas elecciones al Senado.

Los grupos parlamentarios son agrupaciones producidas por afinidades políticas o ideológicas. Aunque no es un requisito necesario, los grupos parlamentarios suelen ser reflejo dentro de la Cámara de los partidos políticos o coaliciones de partidos que han concurrido a las elecciones, al estar integrado cada Grupo por parlamentarios pertenecientes a un mismo partido o coalición.

Congreso de los Diputados

La Constitución establece que el Congreso contará con un mínimo de 300 y un máximo de 400 diputados, debiendo la ley electoral concretar este número. La normativa vigente (Ley Orgánica del Régimen Electoral General de 19 de junio de 1985) ha fijado en 350 el número de miembros de la Cámara.

Todos los diputados son elegidos por sufragio universal, libre, igual, directo y secreto. La circunscripción electoral es la provincia. La ley electoral asigna dos escaños a cada una de ellas y distribuye los demás en proporción a la población respectiva. Las ciudades de Ceuta y Melilla eligen un representante cada una.

A su vez, dentro de cada circunscripción la elección se verifica por un sistema proporcional, de tal forma que cada lista obtiene un número de escaños en función de los votos recibidos.

Parlamento de Andalucía

Las candidaturas se presentan en listas cerradas y bloqueadas. La atribución del escaño se realiza por sistema proporcional en cada circunscripción. A cada provincia le corresponde un número variable de escaños, en función de la población correspondiente, del número mínimo establecido para cada circunscripción y del tamaño fijado para el Parlamento de Andalucía.

En la página web del Parlamento de Andalucía, www.parlamentodeandalucia.es, se recogen las relaciones nominativas, por Grupo Parlamentario, de los parlamentarios andaluces en la quinta, sexta y séptima Legislatura.

Igualmente, se relacionan los componentes de las comisiones y grupos de trabajo de las citadas legislaturas.

El IEA, en su publicación *Estadística de elecciones en Andalucía*, ofrece una relación nominativa de los candidatos al Parlamento de Andalucía en las elecciones de 2000. Así mismo, en el número 18 del BOJA de 6 de febrero de 1996 se publica una relación nominativa de los candidatos al Parlamento de Andalucía en las elecciones de 1996.

Consejo Económico y Social

El Consejo Económico y Social (CES) fue creado por la Ley 21/1991, de 17 de junio (BOE de 18 de junio de 1991), para el cumplimiento de la función constitucional de reforzar la participación de los agentes económicos y sociales en la vida económica y social, reafirmando su papel en el desarrollo del Estado Social y Democrático de Derecho. Es un órgano consultivo del Gobierno en materia socioeconómica y laboral. Tiene personalidad jurídica propia, plena capacidad y autonomía orgánica y funcional para el cumplimiento de sus fines. El Consejo Económico y Social se compone de 61 miembros, nombrados por el Gobierno y distribuidos de la siguiente manera: el Presidente, veinte consejeros que forman el Grupo Primero -designados por las organizaciones sindicales más representativas, en proporción a su representatividad, de acuerdo con lo dispuesto en los artículos 6.2. y 7.1. de la Ley Orgánica 11/1985, de 2 de agosto, de Libertad Sindical-, veinte consejeros que forman el Grupo Segundo -designados por las organizaciones empresariales

más representativas, en proporción a su representatividad, de acuerdo con lo dispuesto en la disposición adicional sexta de la Ley 8/1980, de 10 de marzo, del Estatuto de los Trabajadores, según la redacción dada por la Ley 32/1984, de 2 de agosto-, y otros veinte consejeros, de los cuales, catorce están integrados en el Grupo Tercero y son propuestos, en cada caso, por las organizaciones del sector agrario, sector marítimo-pesquero, sector de consumidores y usuarios y sector de la economía social, mientras que los restantes seis consejeros son expertos nombrados por el Gobierno de la Nación.

Por su parte, el Consejo Económico y Social de Andalucía se crea por la Ley 5/1997, de 26 de noviembre, como cauce permanente de participación y diálogo de los interlocutores sociales en el debate de asuntos socioeconómicos y laborales, siendo un órgano colegiado de carácter consultivo del Gobierno de la Comunidad Autónoma en materia económica y social que actúa con total autonomía e independencia en el ejercicio de sus funciones.

Tribunal de Cuentas

La vigente Constitución Española de 1978 regula la institución del Tribunal de Cuentas, en su artículo 136, del siguiente modo:

“El Tribunal de Cuentas es el supremo órgano fiscalizador de las cuentas y de la gestión económica del Estado, así como del sector público. Dependerá directamente de las Cortes Generales y ejercerá sus funciones por delegación de ellas en el examen y comprobación de la Cuenta General del Estado.”

Cámara de Cuentas de Andalucía

La Cámara de Cuentas de Andalucía se crea por la Ley 1/1988, de 17 de marzo, como el órgano técnico dependiente del Parlamento de Andalucía al que corresponde la fiscalización externa de la gestión económica, financiera y contable de los fondos públicos de la Comunidad Autónoma. Desde la reforma establecida por la Ley 2/96, el Pleno de la Cámara de Cuentas está compuesto por siete consejeros, elegidos por el Parlamento con una mayoría de tres quintos, para un mandato de seis años, renovándose cada tres años por tres y cuatro séptimas partes sucesivamente. Actualmente la Cámara se estructura en tres departamentos de Fiscalización, uno de Coordinación y la Secretaría General. Al frente de cada Departamento de Fiscalización hay dos consejeros y sus ámbitos de actuación son los tres siguientes: Administración General de la Junta de Andalucía, Corporaciones Locales, Organismos y Empresas Públicas.

Consejería de Gobernación

Ha aportado los datos referidos a las diputaciones provinciales, así como una relación nominativa, por partido político y provincia de los alcaldes.

Consejo Superior de Investigaciones Científicas

El Consejo Superior de Investigaciones Científicas (CSIC) es un organismo público de investigación, autónomo, de carácter multisectorial y multidisciplinar, adscrito a la Secretaría de Estado de Universidades e Investigación del Ministerio de Educación y Ciencia, con personalidad jurídica pública diferenciada, patrimonio y tesorería propios, autonomía de

gestión e implantación en todo el territorio nacional. Es una institución abierta a colaborar con las administraciones (estatal, autonómica y local), con otras instituciones de investigación (universidades, organismos públicos y privados de investigación) y con los agentes sociales y económicos, nacionales o extranjeros, a los que aporta su capacidad investigadora y sus recursos humanos y materiales en el desarrollo de proyectos de investigación, o bajo la forma de asesoría y apoyo científico y técnico.

Universidades

Se han elaborado las tablas a partir de los datos recogidos en las páginas webs de las universidades andaluzas: www.ual.es, www.uca.es, www.uco.es, www.ugr.es, www.uhu.es, www.ujaen.es, www.uma.es, www.us.es, www.upo.es, www.unia.es, www.uimp.es.

Consejo General del Poder Judicial

El Consejo General del Poder Judicial es el órgano de gobierno autónomo del Poder Judicial, con competencia en todo el territorio nacional. A efectos judiciales, el Estado se organiza territorialmente en partidos, provincias y comunidades autónomas, sobre los que ejercen la función jurisdiccional los juzgados de Primera Instancia e Instrucción, de lo Penal, de lo Contencioso-Administrativo, de lo Social, de Vigilancia Penitenciaria, de Menores y de Paz, las audiencias provinciales y los tribunales superiores de justicia. Sobre todo el territorio estatal ejercen la función judicial la Audiencia Nacional y el Tribunal Supremo.

El Tribunal Supremo, con sede en Madrid y jurisdicción en toda España, es el órgano judicial superior de todos los órdenes, salvo lo dispuesto en materia de garantías constitucionales, y tiene atribuidas las más altas funciones jurisdiccionales. El Tribunal Supremo se compone por las siguientes salas, dentro de las cuales pueden constituirse distintas secciones:

- Sala Primera: De lo Civil.
- Sala Segunda: De lo Penal.
- Sala Tercera: De lo Contencioso-Administrativo.
- Sala Cuarta: De lo Social.
- Sala Quinta: De lo Militar, que se regirá por su legislación específica y, supletoriamente, por el ordenamiento común a las demás salas del Tribunal Supremo.

La *Audiencia Nacional*, con sede en Madrid, ejerce también su jurisdicción en toda España y extiende su conocimiento a asuntos de excepcional relevancia, sobre todo en el ámbito penal. Está constituida por las siguientes salas, en las que asimismo pueden constituirse diferentes secciones:

- De lo Penal.
- De lo Contencioso-Administrativo.
- De lo Social.

En la Audiencia Nacional se integran los *Juzgados centrales de instrucción*, competentes para la instrucción de las causas cuyo enjuiciamiento corresponde a la Sala de lo Penal de la Audiencia Nacional, y los *Juzgados centrales de lo penal*, con competencia para el conocimiento de aquellos asuntos penales que las leyes le atribuyen.

Los *Tribunales superiores de justicia* culminan la organización judicial en el ámbito territorial de cada comunidad

autónoma, de la que toman su nombre y sobre cuyo territorio extienden su competencia, sin perjuicio de la jurisdicción del Tribunal Supremo. Constituyen la última instancia judicial en la aplicación del Derecho Autonómico.

Los Tribunales superiores de justicia están integrados por las siguientes salas, en las que también pueden constituirse diversas secciones:

- Sala de lo Civil y Penal.
- Sala de lo Contencioso-Administrativo.
- Sala de lo Social.

Las *Audiencias provinciales*, con competencias en materia civil y penal, tienen su sede en la capital de la provincia de la que toman su nombre y a cuyo territorio extienden su jurisdicción. También en cada provincia, y con sede en su capital, pueden existir uno o varios *Juzgados de lo penal, de lo contencioso-administrativo, de lo social, de vigilancia penitenciaria y de menores*. Los referidos juzgados pueden extender su jurisdicción a uno o más partidos de la provincia o, incluso, a varias provincias de una misma Comunidad Autónoma, cuando el volumen de asuntos así lo aconseje.

En cada partido judicial existen uno o más *Juzgados de primera instancia e instrucción*, con sede en la capital del partido y competencia en todo su ámbito territorial. Toman su designación del municipio de su sede y pueden articularse como órganos distintos juzgados de primera instancia y juzgados de instrucción en aquellos partidos en que su número lo hiciera conveniente.

Además de lo anterior, en los municipios donde no existan juzgados de primera instancia e instrucción, y con competencia en el término correspondiente, ejercen las funciones jurisdiccionales los *Juzgados de paz*.

Defensor del Pueblo Andaluz

El Defensor del Pueblo Andaluz es un Comisionado del Parlamento de Andalucía para la protección de los derechos y

libertades constitucionales de los ciudadanos. Para desarrollar esta tarea, la Institución tiene la facultad de supervisar la actividad de la administración. El Defensor del Pueblo Andaluz puede intervenir en los casos en los que cualquier ciudadano haya sufrido alguna lesión o menoscabo a sus derechos en sus relaciones con las administraciones públicas. A estos efectos, podrá supervisar las actuaciones de la Administración Autonómica, Local y de Justicia. El Defensor del Pueblo Andaluz no puede interferir en aquellos casos que están siendo juzgados por los tribunales de justicia. Tampoco puede intervenir en asuntos privados entre particulares.

Cámaras de Comercio, Industria y Navegación

La Ley 3/1993, que actualmente rige a las cámaras de Comercio, continúa la tradición legislativa continental, al definir las como corporaciones de Derecho Público y reconoce la importancia de su labor como instituciones intermedias en la representación, promoción y defensa de los intereses generales del comercio, la industria y la navegación, y en la consolidación del tejido económico del país. Bajo la tutela de las administraciones públicas, el Consejo Superior y las cámaras desarrollan las funciones que les son encomendadas por Ley.

Otras fuentes

- Consejería de la Presidencia.
- Colegio de Registradores de la Propiedad y Mercantiles de España.
- Consejo General del Notariado.
- Tribunal Superior de Justicia.
- Consejería de Justicia y Administración Pública.
- Ministerio del Interior.
- Ministerio de Defensa.
- Radio Televisión de Andalucía.

7. Participación

7.1. Participación política

7.1.1. Senadores en Andalucía según grupo parlamentario por sexo. Años 1996, 2000 y 2004

	Mujeres	Hombres	Total
Año 1996			
Popular	-	14	14
Socialista	8	21	29
Mixto	-	1	1
Total	8	36	44
Año 2000			
Popular	6	11	17
Socialista	6	16	22
Mixto	-	1	1
Total	12	28	40
Año 2004			
Popular	2	6	8
Socialista	10	14	24
Mixto	-	-	-
Total	12	20	32

FUENTE: Senado. WEB

7.1.2. Diputados andaluces en el Congreso según partido político por sexo. Año 2004

	Mujeres	Hombres	Total
Izquierda Unida - Los Verdes	-	-	-
Partido Andalucista	-	-	-
Partido Popular	8	15	23
Partido Socialista Obrero Español	18	20	38
Total	26	35	61

FUENTE: IEA. Anuario Estadístico de Andalucía

7. Participación

7.1.3. Candidaturas al Parlamento de Andalucía según partido político por sexo y provincia. Años 1996, 2000 y 2004

	Almería		Cádiz		Córdoba		Granada	
	Mujeres	Hombres	Mujeres	Hombres	Mujeres	Hombres	Mujeres	Hombres
Año 1996								
Izquierda Unida - Los Verdes	5	6	5	10	5	8	4	9
Partido Andalucista	4	7	1	14	3	10	3	10
Partido Popular	4	7	5	10	5	8	4	9
Partido Socialista Obrero Español	5	6	6	9	6	7	4	9
Otros ^b	16	28	17	58	15	37	16	49
Total	34	54	34	101	34	70	31	86
Año 2000								
Izquierda Unida - Los Verdes	5	6	6	9	6	7	6	7
Partido Andalucista	5	6	7	8	7	6	6	7
Partido Popular	4	7	6	9	6	7	5	8
Partido Socialista Obrero Español	5	6	9	6	7	6	7	6
Otros ^c	16	49	28	62	22	56	23	42
Total	35	74	56	94	48	82	47	70
Año 2004								
Izquierda Unida - Los Verdes	6	5	6	9	6	7	5	8
Partido Andalucista	2	9	6	9	5	8	4	9
Partido Popular	4	7	7	8	5	8	6	7
Partido Socialista Obrero Español	5	6	6	9	7	6	7	6
Otros ^d	32	45	48	87	37	54	26	52
Total	49	72	73	122	60	83	48	82

FUENTE: Consejería de Gobernación

^aÍndice de Feminización.

^bFalange Española, Nación Andaluza, Partido Comunista, Partido Humanista, Unión Andaluza Democrática, Unión Centrista-Cent.

^cAlternativa Ecológica Verde de Marbella y San Pedro de Alcántara, Asamblea de Andalucía, Falange Española Independiente.

^dFA, A-IZ, PSA, A, FE-JONS, PTPRE, PH, IR, NIVA, PSDA, OTRADEM, UN.

Huelva		Jaén		Málaga		Sevilla		Andalucía		IF ^a	
Mujeres	Hombres	Mujeres	Hombres	Mujeres	Hombres	Mujeres	Hombres	Mujeres	Hombres		
Año 1996											
4	7	5	7	5	10	9	10	42	67	62,69	Izquierda Unida - Los Verdes
2	9	2	10	2	13	5	14	22	87	25,29	Partido Andalucista
4	7	4	8	5	10	8	11	39	70	55,71	Partido Popular
4	7	4	8	4	11	8	11	41	68	60,29	Partido Socialista Obrero
13	31	17	43	32	58	24	71	150	375	40,00	Español
											Otros ^b
27	61	32	76	48	102	54	117	294	667	44,08	Total
Año 2000											
5	6	6	6	8	8	9	9	51	58	87,93	Izquierda Unida - Los Verdes
6	5	6	6	9	7	9	9	55	54	101,85	Partido Andalucista
5	6	4	8	7	9	8	10	45	64	70,31	Partido Popular
5	6	5	7	7	9	7	11	52	57	91,23	Partido Socialista Obrero
21	34	21	39	43	69	52	110	226	461	49,02	Español
											Otros ^c
42	57	42	66	74	102	85	149	429	694	61,82	Total
Año 2004											
4	7	6	6	8	8	8	10	49	60	81,67	Izquierda Unida - Los Verdes
5	6	6	6	6	10	8	10	42	67	62,69	Partido Andalucista
4	7	5	7	9	7	9	9	49	60	81,67	Partido Popular
6	5	6	6	6	10	9	9	52	57	91,23	Partido Socialista Obrero
33	55	25	35	36	92	37	107	274	527	51,99	Español
											Otros ^d
52	80	48	60	65	127	71	145	466	771	60,44	Total

7. Participación

7.1.4. Diputados al Parlamento de Andalucía según partido político por sexo y provincia. Legislaturas quinta, sexta y séptima

	Almería		Cádiz		Córdoba		Granada	
	Mujeres	Hombres	Mujeres	Hombres	Mujeres	Hombres	Mujeres	Hombres
Quinta legislatura								
Izquierda Unida - Los Verdes	-	1	1	1	1	2	-	1
Partido Andalucista	-	-	-	2	-	-	-	-
Partido Popular	3	2	1	4	2	2	2	3
Partido Socialista Obrero Español	1	4	3	3	3	3	2	5
Total	4	7	5	10	6	7	4	9
Sexta legislatura								
Izquierda Unida - Los Verdes	-	-	-	1	-	1	-	1
Partido Andalucista	-	-	-	2	-	1	-	-
Partido Popular	2	4	3	3	2	3	1	5
Partido Socialista Obrero Español	3	2	3	3	3	3	2	4
Total	5	6	6	9	5	8	3	10
Séptima legislatura^b								
Izquierda Unida - Los Verdes	-	-	-	1	-	1	-	1
Partido Andalucista	-	-	-	1	1	-	-	-
Partido Popular	2	3	3	2	2	2	1	4
Partido Socialista Obrero Español	3	3	4	4	3	4	4	3
Total	5	6	7	8	6	7	5	8

FUENTE: Parlamento de Andalucía. WEB. Elaboración propia

^aÍndice de Feminización.

^bInformación actualizada el 1/09/06.

Huelva		Jaén		Málaga		Sevilla		Andalucía		IF ^a	
Mujeres	Hombres	Mujeres	Hombres	Mujeres	Hombres	Mujeres	Hombres	Mujeres	Hombres		
Quinta legislatura											
-	1	-	1	-	2	1	1	3	10	30,00	Izquierda Unida - Los Verdes
-	-	-	-	-	1	-	1	-	4	-	Partido Andalucista
1	3	2	3	1	5	1	5	13	27	48,15	Partido Popular
1	5	2	4	2	4	4	6	18	34	52,94	Partido Socialista Obrero Español
2	9	4	8	3	12	6	13	34	75	45,33	Total
Sexta legislatura											
-	-	-	1	-	1	1	-	1	5	20,00	Izquierda Unida - Los Verdes
-	-	-	-	-	1	-	1	-	5	-	Partido Andalucista
1	4	1	4	3	4	1	5	14	32	43,75	Partido Popular
3	3	3	3	3	4	4	6	24	28	85,71	Partido Socialista Obrero Español
4	7	4	8	6	10	6	12	39	70	55,71	Total
Séptima legislatura^b											
-	-	-	1	-	1	1	-	1	5	20,00	Izquierda Unida - Los Verdes
-	1	-	-	-	1	1	-	2	3	66,67	Partido Andalucista
-	3	1	3	3	3	-	5	12	25	48,00	Partido Popular
3	4	4	3	3	5	5	6	29	32	90,63	Partido Socialista Obrero Español
3	8	5	7	6	10	7	11	44	65	67,69	Total

7. Participación

7.1.5. Miembros de las comisiones y grupos de trabajo del Parlamento de Andalucía por sexo. Legislaturas quinta, sexta y séptima

	Presidente		Vicepresidente		Secretario		Portavoz		Vocal		Total		IF ^a
	Mujeres	Hombres	Mujeres	Hombres	Mujeres	Hombres	Mujeres	Hombres	Mujeres	Hombres	Mujeres	Hombres	
Quinta legislatura													
Comisiones legislativas	3	7	2	8	1	9	11	28	43	58	60	110	54,55
Comisiones no legislativas	2	5	1	10	4	7	4	13	13	23	24	58	41,38
Grupos de trabajo	1	4	-	6	1	5	-	-	7	22	9	37	24,32
Sexta Legislatura													
Comisiones legislativas	1	9	5	5	3	7	12	35	50	52	71	108	65,74
Comisiones no legislativas	1	7	3	9	4	8	6	21	15	35	29	80	36,25
Grupos de trabajo	1	3	2	2	2	2	-	-	8	27	13	34	38,24
Séptima Legislatura^b													
Comisiones legislativas	3	10	4	10	8	6	17	34	71	90	103	150	68,67
Comisiones no legislativas	5	3	4	8	2	10	6	5	26	35	43	61	70,49
Grupos de trabajo	2	2	-	4	3	1	-	-	18	23	23	30	76,67

FUENTE: Parlamento de Andalucía. WEB. Elaboración propia

^aÍndice de Feminización.

^bInformación actualizada el 4/09/06.

7.1.6. Composición del Consejo Económico y Social por sexo. Año 2006

(datos a 13 de julio)

	Órganos unipersonales			Comisión permanente			Consejeros		
	Mujeres	Hombres	IF ^a	Mujeres	Hombres	IF ^a	Mujeres	Hombres	IF ^a
Andalucía	1	3	33,33	1	6	16,67	5	30	16,67
España ^b	1	2	50,00	3	17	17,65	7	51	13,73

FUENTES: Consejo Económico y Social de Andalucía. Elaboración propia
Consejo Económico y Social de España. Elaboración propia

^aÍndice de Feminización.

^bLa vicepresidenta hace las funciones de presidenta.

7.1.7. Composición del Tribunal de Cuentas y de la Cámara de Cuentas de Andalucía por sexo. Año 2006

(datos a 13 de julio)

	Mujeres	Hombres	IF*
Tribunal de Cuentas			
Consejeros	1	11	9,09
Departamentos	-	10	-
Total	1	21	4,76
Cámara de Cuentas de Andalucía			
Consejeros	1	6	16,67
Departamentos	6	11	54,55
Total	7	17	41,18

FUENTES: Tribunal de Cuentas. WEB. Elaboración propia
Cámara de Cuentas de Andalucía. WEB. Elaboración propia

*Índice de Feminización.

7.1.8. Altos cargos de la Junta de Andalucía según consejería por sexo. Año 2006

(datos a 24 de agosto)

	Consejero	Viceconsejero	Secretario General	Secretario General Técnico	Director General	Delegados	Total	IF*
Presidencia								
Mujeres	-	-	1	1	1	1	4	66,67
Hombres	1	1	2	-	1	1	6	
Gobernación								
Mujeres	1	-	-	-	3	1	5	38,46
Hombres	-	1	-	1	4	7	13	
Economía y Hacienda								
Mujeres	-	1	-	-	6	3	10	83,33
Hombres	1	-	2	1	3	5	12	
Justicia y Administración Pública								
Mujeres	1	-	-	1	2	5	9	90,00
Hombres	-	1	2	-	4	3	10	
Innovación, Ciencia y Empresa								
Mujeres	-	-	2	-	1	3	6	40,00
Hombres	1	1	2	1	5	5	15	
Obras Públicas y Transportes								
Mujeres	1	-	-	1	1	1	4	28,57
Hombres	-	1	1	-	5	7	14	
Empleo								
Mujeres	-	-	-	-	3	-	3	21,43
Hombres	1	1	-	1	3	8	14	
Turismo, Comercio y Deporte								
Mujeres	-	-	-	-	3	4	7	63,64
Hombres	1	1	1	1	3	4	11	
Agricultura y Pesca								
Mujeres	-	-	1	-	2	1	4	26,67
Hombres	1	1	-	1	5	7	15	
Salud								
Mujeres	1	-	-	1	1	3	6	60,00
Hombres	-	1	1	-	3	5	10	
Educación								
Mujeres	1	-	-	1	3	3	8	88,89
Hombres	-	1	-	-	3	5	9	
Igualdad y Bienestar Social								
Mujeres	1	-	-	1	4	6	12	300,00
Hombres	-	1	-	-	1	2	4	
Cultura								
Mujeres	1	-	-	1	2	4	8	114,29
Hombres	-	1	-	-	2	4	7	
Medio Ambiente								
Mujeres	1	-	-	-	3	4	8	72,73
Hombres	-	1	3	1	2	4	11	
Total								
Mujeres	8	1	4	7	35	39	94	62,25
Hombres	6	13	14	7	44	67	151	
IF*	133,33	7,69	28,57	100,00	79,55	58,21	62,25	

FUENTE: Consejería de la Presidencia. Agenda de la Comunicación

*Índice de Feminización.

7. Participación

7.1.9. Diputados provinciales según partido político por sexo y provincia. Año 2003

	Mujeres	Hombres	Total
Almería			
Izquierda Unida los Verdes - Coalición por Andalucía	1	-	1
Partido Andalucista	-	-	-
Partido Popular	3	11	14
Partido Socialista Obrero Español	4	7	11
Otros	-	1	1
Cádiz			
Izquierda Unida los Verdes - Coalición por Andalucía	-	1	1
Partido Andalucista	-	2	2
Partido Popular	3	9	12
Partido Socialista Obrero Español	5	8	13
Otros	1	2	3
Córdoba			
Izquierda Unida los Verdes - Coalición por Andalucía	3	5	8
Partido Andalucista	-	-	-
Partido Popular	1	5	6
Partido Socialista Obrero Español	7	6	13
Otros	-	-	-
Granada			
Izquierda Unida los Verdes - Coalición por Andalucía	-	2	2
Partido Andalucista	-	-	-
Partido Popular	1	10	11
Partido Socialista Obrero Español	6	8	14
Otros	-	-	-
Huelva			
Izquierda Unida los Verdes - Coalición por Andalucía	-	2	2
Partido Andalucista	-	1	1
Partido Popular	2	7	9
Partido Socialista Obrero Español	5	8	13
Otros	-	-	-
Jaén			
Izquierda Unida los Verdes - Coalición por Andalucía	-	2	2
Partido Andalucista	-	-	-
Partido Popular	1	8	9
Partido Socialista Obrero Español	7	9	16
Otros	-	-	-
Málaga			
Izquierda Unida los Verdes - Coalición por Andalucía	1	1	2
Partido Andalucista	-	1	1
Partido Popular	3	10	13
Partido Socialista Obrero Español	6	8	14
Otros	-	1	1
Sevilla			
Izquierda Unida los Verdes - Coalición por Andalucía	-	4	4
Partido Andalucista	2	1	3
Partido Popular	1	5	6
Partido Socialista Obrero Español	7	11	18
Otros	-	-	-
Andalucía			
Izquierda Unida los Verdes - Coalición por Andalucía	5	17	22
Partido Andalucista	2	5	7
Partido Popular	15	65	80
Partido Socialista Obrero Español	47	65	112
Otros	1	4	5
Total	70	156	226

FUENTE: Consejería de Gobernación

7.1.10. Alcaldes según partido político por sexo y provincia. Año 2003

	Mujeres	Hombres	Total
Almería			
Izquierda Unida los Verdes - Coalición por Andalucía	1	2	3
Partido Andalucista	-	5	5
Partido Popular	1	36	37
Partido Socialista Obrero Español	6	45	51
Otros	2	4	6
Total	10	92	102
Cádiz			
Izquierda Unida los Verdes - Coalición por Andalucía	-	6	6
Partido Andalucista	-	4	4
Partido Popular	2	4	6
Partido Socialista Obrero Español	2	24	26
Otros	-	2	2
Total	4	40	44
Córdoba			
Izquierda Unida los Verdes - Coalición por Andalucía	3	11	14
Partido Andalucista	1	5	6
Partido Popular	3	4	7
Partido Socialista Obrero Español	6	36	42
Otros	1	5	6
Total	14	61	75
Granada			
Izquierda Unida los Verdes - Coalición por Andalucía	1	7	8
Partido Andalucista	1	5	6
Partido Popular	4	41	45
Partido Socialista Obrero Español	12	85	97
Otros	1	11	12
Total	19	149	168
Huelva			
Izquierda Unida los Verdes - Coalición por Andalucía	1	4	5
Partido Andalucista	1	13	14
Partido Popular	2	9	11
Partido Socialista Obrero Español	5	44	49
Otros	-	-	-
Total	9	70	79
Jaén			
Izquierda Unida los Verdes - Coalición por Andalucía	-	5	5
Partido Andalucista	1	2	3
Partido Popular	2	15	17
Partido Socialista Obrero Español	13	55	68
Otros	1	3	4
Total	17	80	97

CONTINÚA →

7. Participación

7.1.10. Alcaldes según partido político por sexo y provincia. Año 2003

CONTINUACIÓN

	Mujeres	Hombres	Total
Málaga			
Izquierda Unida los Verdes - Coalición por Andalucía	4	20	24
Partido Andalucista	-	2	2
Partido Popular	3	16	19
Partido Socialista Obrero Español	7	42	49
Otros	-	6	6
Total	14	86	100
Sevilla			
Izquierda Unida los Verdes - Coalición por Andalucía	-	18	18
Partido Andalucista	-	6	6
Partido Popular	3	5	8
Partido Socialista Obrero Español	12	57	69
Otros	-	4	4
Total	15	90	105
Andalucía			
Izquierda Unida los Verdes - Coalición por Andalucía	10	73	83
Partido Andalucista	4	42	46
Partido Popular	20	130	150
Partido Socialista Obrero Español	63	388	451
Otros	5	35	40
Total	102	668	770

FUENTE: Consejería de Gobernación

7.1.11. Evolución del ejercicio de los derechos de petición y de iniciativa ciudadana por autores en Andalucía. Años 1995-2005

	Ejercicio del derecho de petición				Ejercicio del derecho de iniciativa ciudadana			
	Mujeres	Hombres	Colectivo	IF*	Mujeres	Hombres	Colectivo	IF*
1995	10	34	7	29,41	1	6	9	16,67
1996	4	21	3	19,05	1	4	61	25,00
1997	3	30	2	10,00	2	1	12	200,00
1998	1	4	2	25,00	-	2	10	-
1999	-	4	4	-	-	1	8	-
2000	1	2	5	50,00	-	-	3	np
2001	-	8	2	-	-	1	14	-
2002	2	5	6	40,00	-	3	5	-
2003	2	10	4	20,00	1	4	1	25,00
2004	-	13	6	-	-	-	20	np
2005	-	11	3	-	3	9	10	33,33

FUENTE: Parlamento de Andalucía

*Índice de Feminización.

7.2. Participación pública

7.2.1. Equipos directivos del Consejo Superior de Investigaciones Científicas por sexo y provincia. Año 2006

(datos a 29 de junio)

	Director		Vicedirector		Gerente		Total		IF*
	Mujeres	Hombres	Mujeres	Hombres	Mujeres	Hombres	Mujeres	Hombres	
Almería	1	-	-	1	1	-	2	1	200,00
Cádiz	1	-	-	1	1	-	2	1	200,00
Córdoba	-	2	-	2	1	1	1	5	20,00
Granada	-	5	4	3	2	2	6	10	60,00
Málaga	-	1	-	1	-	1	-	3	-
Sevilla	2	9	2	7	7	5	11	21	52,38
Andalucía	4	17	6	15	12	9	22	41	53,66

FUENTE: Consejo Superior de Investigaciones Científicas. WEB

*Índice de Feminización.

7.2.2. Órganos unipersonales de gobierno de las universidades. Año 2006

(datos a 29 de junio)

	Rector		Vicerrector		Secretario General		Gerente		Gobierno		IF*
	Mujeres	Hombres	Mujeres	Hombres	Mujeres	Hombres	Mujeres	Hombres	Mujeres	Hombres	
Almería	-	1	-	7	-	1	-	1	-	10	-
Cádiz	-	1	1	5	1	-	-	1	2	7	28,57
Córdoba	-	1	1	8	-	1	1	-	2	10	20,00
Granada	-	1	2	8	-	1	-	1	2	11	18,18
Huelva	-	1	1	7	-	1	-	1	1	10	10,00
Jaén	-	1	1	6	1	-	-	1	2	8	25,00
Málaga	1	-	3	7	-	1	-	1	4	9	44,44
Sevilla	-	1	1	8	-	1	-	1	1	11	9,09
Pablo de Olavide	-	1	1	7	-	1	-	1	1	10	10,00
Universidad Internacional de Andalucía	-	1	3	1	-	1	1	3	4	6	66,67
Universidad Internacional Menéndez Pelayo	-	1	1	3	-	1	-	1	1	6	16,67
Andalucía	1	10	15	67	2	9	2	12	20	98	20,41

FUENTES: Universidades andaluzas. WEB

*Índice de Feminización.

7. Participación

7.2.3. Registradores de la propiedad y mercantiles por sexo y provincia. Años 2005-2006

	Mujeres	Hombres	IF*
Año 2005			
Almería	4	11	36,36
Cádiz	5	17	29,41
Córdoba	7	13	53,85
Granada	9	12	75,00
Huelva	2	6	33,33
Jaén	3	11	27,27
Málaga	6	27	22,22
Sevilla	9	21	42,86
Andalucía	45	118	38,14
Año 2006			
Almería	4	12	33,33
Cádiz	6	17	35,29
Córdoba	7	12	58,33
Granada	9	12	75,00
Huelva	2	6	33,33
Jaén	2	13	15,38
Málaga	6	27	22,22
Sevilla	9	21	42,86
Andalucía	45	120	37,50

FUENTE: Colegio de Registradores de la Propiedad y Mercantiles de España

*Índice de Feminización.

7.2.4. Notarios^a por sexo y provincia. Año 2006

(datos a 1 de septiembre)

	Mujeres	Hombres	IF ^b
Almería	7	37	18,92
Cádiz	13	51	25,49
Córdoba	17	38	44,74
Granada	13	44	29,55
Huelva	11	20	55,00
Jaén	22	26	84,62
Málaga	11	73	15,07
Sevilla	15	79	18,99
Andalucía	109	368	29,62

FUENTE: Consejo General del Notariado en España. WEB. Elaboración propia

^aSegún el Real Decreto 1643/2000, de 22 de septiembre, quedan integrados los Cuerpos de Corredores de Comercio Colegiados y de Notarios en un Cuerpo único de Notarios.

^bÍndice de Feminización.

7.2.5.G. Índice de feminización de los fedatarios públicos. Año 2006

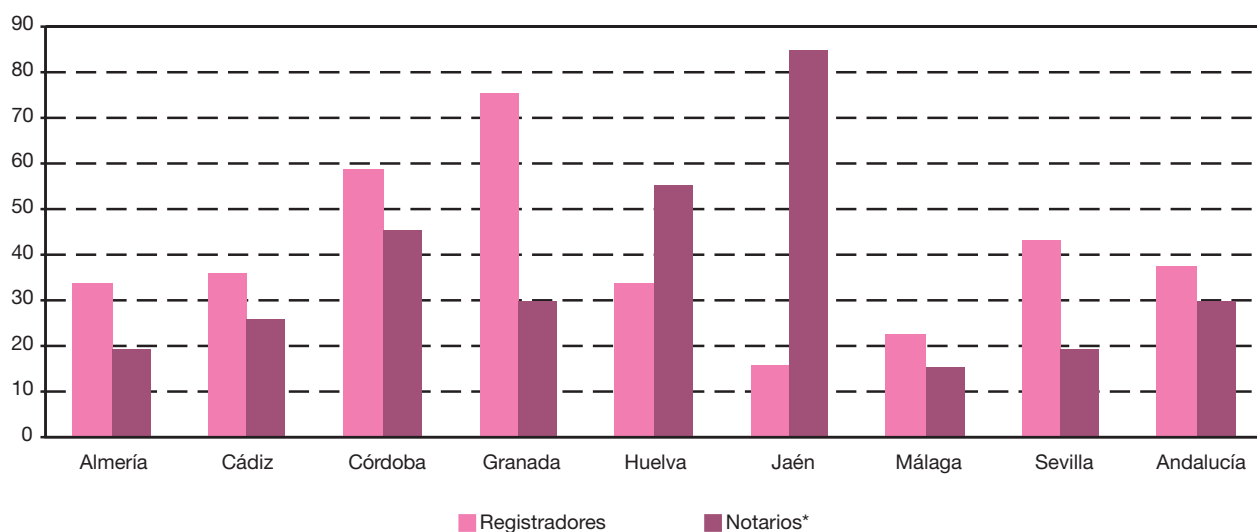

FUENTES: Colegio de Registradores de la Propiedad y Mercantiles de España
Consejo General del Notariado de España. WEB. Elaboración propia

*Según el Real Decreto 1643/2000, de 22 de septiembre, quedan integrados los Cuerpos de Corredores de Comercio Colegiados y de Notarios en un Cuerpo único de Notarios. Datos referidos a 1 de septiembre.

7.2.6. Miembros de los órganos judiciales por sexo y provincia. Año 2005

	Mujeres	Hombres	IF*
Almería	302	201	150,25
Cádiz	637	342	186,26
Córdoba	313	245	127,76
Granada	650	346	187,86
Huelva	265	168	157,74
Jaén	244	222	109,91
Málaga	896	572	156,64
Sevilla	1.028	637	161,38
Andalucía	4.335	2.733	158,62

FUENTE: Consejería de Justicia y Administración Pública

*Índice de Feminización.

7. Participación

7.2.7. Tribunal Superior de Justicia de Andalucía. Año 2006

	Mujeres	Hombres	IF*
Presidente	-	1	-
Secretario	-	1	-
Sala de lo Contencioso-Administrativo			
Presidente	1	3	33,33
Secretario	3	5	60,00
Magistrados	8	22	36,36
Sala de lo Social			
Presidente	-	3	-
Secretario	2	2	100,00
Magistrados	5	19	26,32
Sala de lo Civil y lo Penal			
Presidente	-	1	-
Secretario	1	-	np
Magistrados	-	2	-
Total	20	59	33,90

FUENTE: Tribunal Superior de Justicia

*Índice de Feminización.

7.2.8. Personal de la Junta de Andalucía según sexo y grupo de edad por provincia. Año 2005

	Almería	Cádiz	Córdoba	Granada	Huelva	Jaén	Málaga	Sevilla	Andalucía	Sin provincializar
Mujeres										
Menos de 30 años	74	119	104	98	62	95	136	332	1.020	-
De 30 a 41 años	616	893	745	691	664	701	1.007	2.746	8.063	1
De 42 a 53 años	1.224	1.800	1.497	1.699	1.055	1.299	1.692	4.215	14.481	4
De 54 y más años	428	586	471	489	311	317	619	1.185	4.406	-
Total	2.342	3.398	2.817	2.977	2.092	2.412	3.454	8.478	27.970	5
Hombres										
Menos de 30 años	48	68	48	54	37	84	77	218	634	-
De 30 a 41 años	404	545	422	535	368	494	562	1.697	5.027	2
De 42 a 53 años	689	1.165	967	1.201	691	961	1.025	2.750	9.449	10
De 54 y más años	391	505	595	602	345	446	650	1.316	4.850	3
Total	1.532	2.283	2.032	2.392	1.441	1.985	2.314	5.981	19.960	15
IF*										
Menos de 30 años	154,17	175,00	216,67	181,48	167,57	113,10	176,62	152,29	160,88	np
De 30 a 41 años	152,48	163,85	176,54	129,16	180,43	141,90	179,18	161,81	160,39	50,00
De 42 a 53 años	177,65	154,51	154,81	141,47	152,68	135,17	165,07	153,27	153,25	40,00
De 54 y más años	109,46	116,04	79,16	81,23	90,14	71,08	95,23	90,05	90,85	-
Total	152,87	148,84	138,63	124,46	145,18	121,51	149,27	141,75	140,13	33,33

FUENTE: Consejería de Justicia y Administración Pública

*Índice de Feminización.

7. Participación

7.3. Seguridad y defensa

7.3.1. Evolución de los efectivos del Cuerpo Nacional de Policía por sexo y provincia. Años 2003-2005

	2003			2004			2005		
	Mujeres	Hombres	IF*	Mujeres	Hombres	IF*	Mujeres	Hombres	IF*
Almería	21	418	5,02	23	465	4,95	24	475	5,05
Cádiz	52	1.321	3,94	55	1.357	4,05	67	1.431	4,68
Córdoba	11	476	2,31	18	481	3,74	24	511	4,70
Granada	11	702	1,57	19	707	2,69	37	782	4,73
Huelva	5	209	2,39	9	235	3,83	15	267	5,62
Jaén	3	294	1,02	7	291	2,41	9	291	3,09
Málaga	71	1.805	3,93	107	1.861	5,75	131	1.947	6,73
Sevilla	54	1.693	3,19	74	1.833	4,04	104	1.949	5,34
Andalucía	228	6.918	3,30	312	7.230	4,32	411	7.653	5,37

FUENTE: Ministerio del Interior. Secretaría de Estado de Seguridad. Gabinete de Coordinación

*Índice de Feminización.

7.3.2. Evolución de los efectivos de la Guardia Civil por sexo y provincia. Años 2004-2006

	2004			2005			2006 ^a		
	Mujeres	Hombres	IF ^b	Mujeres	Hombres	IF ^b	Mujeres	Hombres	IF ^b
Almería	25	903	2,77	30	1.173	2,56	26	1.140	2,28
Cádiz	49	2.015	2,43	68	1.990	3,42	62	1.965	3,16
Córdoba	11	705	1,56	17	988	1,72	16	969	1,65
Granada	28	1.373	2,04	32	1.411	2,27	31	1.463	2,12
Huelva	24	1.162	2,07	28	1.143	2,45	26	1.114	2,33
Jaén	5	1.003	0,50	14	1.083	1,29	13	1.070	1,21
Málaga	24	1.683	1,43	34	1.737	1,96	33	1.724	1,91
Sevilla	43	1.880	2,29	59	1.967	3,00	48	1.858	2,58
Andalucía	209	10.724	1,95	282	11.492	2,45	255	11.303	2,26

FUENTE: Ministerio del Interior. Dirección General de la Guardia Civil

^aDatos a 1 de enero.

^bÍndice de Feminización.

7.3.3. Efectivos del ejército por sexo. Año 2005

	Cuadros de mando			Militares profesionales de tropa y marinería			Total		IF*
	Mujeres	Hombres	Total	Mujeres	Hombres	Total	Mujeres	Hombres	
Andalucía									
Tierra	25	3.697	3.722	1.061	6.289	7.350	1.086	9.986	10,88
Armada	28	2.980	3.008	841	4.164	5.005	869	7.144	12,16
Aire	13	1.098	1.111	247	1.373	1.620	260	2.471	10,52
Comunes FAS	78	447	525	-	-	-	78	447	17,45
Total	144	8.222	8.366	2.149	11.826	13.975	2.293	20.048	11,44
España									
Tierra	270	25.201	25.471	8.296	40.585	48.881	8.566	65.786	13,02
Armada	51	7.872	7.923	1.825	9.009	10.834	1.876	16.881	11,11
Aire	182	9.582	9.764	2.245	8.663	10.908	2.427	18.245	13,30
Comunes FAS	562	2.973	3.535	-	-	-	562	2.973	18,90
Total	1.065	45.628	46.693	12.366	58.257	70.623	13.431	103.885	12,93

FUENTE: Ministerio de Defensa

*Índice de Feminización.

7. Participación

7.4. Otras formas de participación

7.4.1. Evolución de las quejas presentadas al Defensor del Pueblo Andaluz por sexo y provincia. Años 2000-2005

	Mujeres	Hombres	No consta	Total
Año 2000				
Almería	63	94	8	165
Cádiz	535	715	18	1.268
Córdoba	124	244	13	381
Granada	131	244	15	390
Huelva	67	134	20	221
Jaén	70	165	11	246
Málaga	158	331	10	499
Sevilla	473	727	72	1.272
Otras provincias	18	50	1	69
Total	1.639	2.704	168	4.511
Año 2001				
Almería	58	114	8	180
Cádiz	253	381	26	660
Córdoba	138	342	9	489
Granada	135	240	20	395
Huelva	84	141	13	238
Jaén	62	133	16	211
Málaga	168	345	19	532
Sevilla	774	841	77	1.692
Otras provincias	65	90	4	159
Total	1.737	2.627	192	4.556
Año 2002				
Almería	102	144	10	256
Cádiz	212	394	26	632
Córdoba	87	208	17	312
Granada	122	212	18	352
Huelva	90	189	13	292
Jaén	91	160	14	265
Málaga	202	371	22	595
Sevilla	481	908	86	1.475
Otras provincias	67	101	451	619
Extranjero	13	18	2	33
Total	1.467	2.705	659	4.831
Año 2003				
Almería	151	192	17	360
Cádiz	292	433	43	768
Córdoba	104	183	12	299
Granada	127	228	21	376
Huelva	97	161	22	280
Jaén	122	180	14	316
Málaga	237	411	19	667
Sevilla	533	803	106	1.442
Otras provincias	132	245	16	393
Extranjero	9	26	6	41
Total	1.804	2.862	276	4.942
Año 2004				
Almería	83	151	24	258
Cádiz	303	513	55	871
Córdoba	175	204	26	405
Granada	194	223	34	451
Huelva	99	173	22	294
Jaén	70	155	31	256
Málaga	250	318	33	601
Sevilla	549	801	143	1.493
Otras provincias	110	178	23	311
Extranjero	6	16	2	24
Total	1.839	2.732	393	4.964
Año 2005				
Almería	171	150	41	362
Cádiz	231	398	85	714
Córdoba	102	182	24	308
Granada	162	202	58	422
Huelva	111	160	34	305
Jaén	108	178	26	312
Málaga	265	389	66	720
Sevilla	711	854	248	1.813
Otras provincias	98	143	26	267
Extranjero	10	23	6	39
Total	1.969	2.679	614	5.262

FUENTE: Defensor del Pueblo Andaluz

7.4.2.G. Evolución del número de quejas presentadas al Defensor del Pueblo Andaluz según sexo. Años 1997-2005

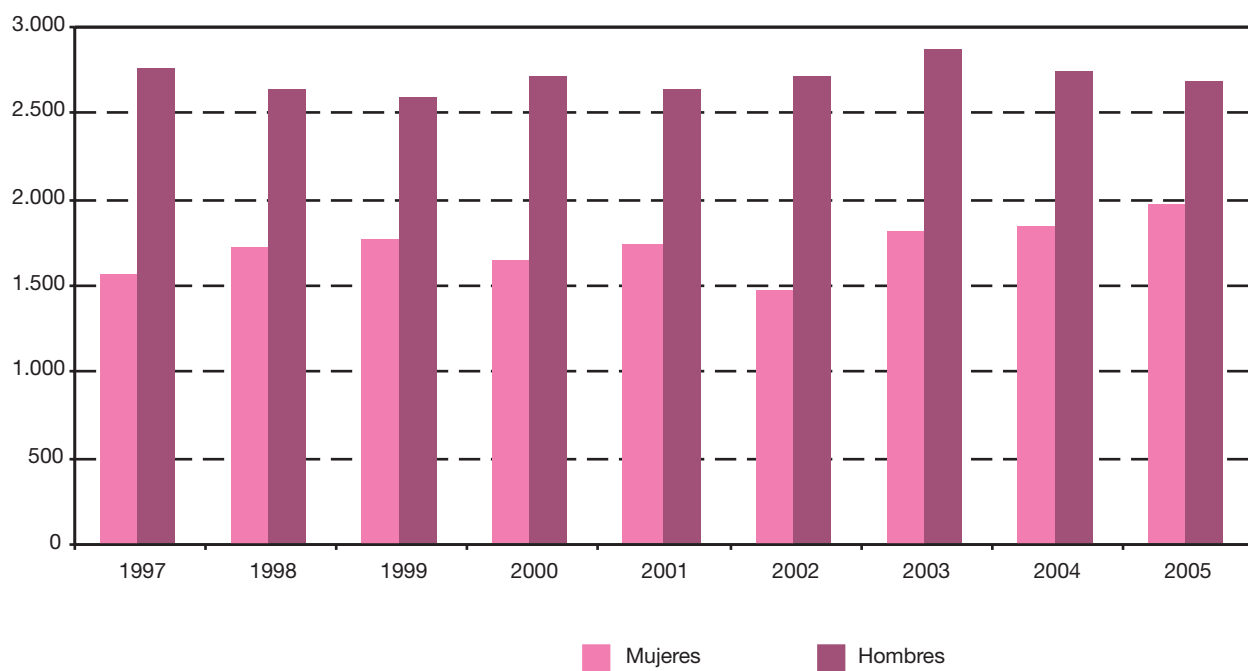

FUENTE: Defensor del Pueblo Andaluz

7. Participación

7.4.3.G. Evolución del número de quejas presentadas al Defensor del Pueblo Andaluz por sexo y provincia. Años 1997-2005

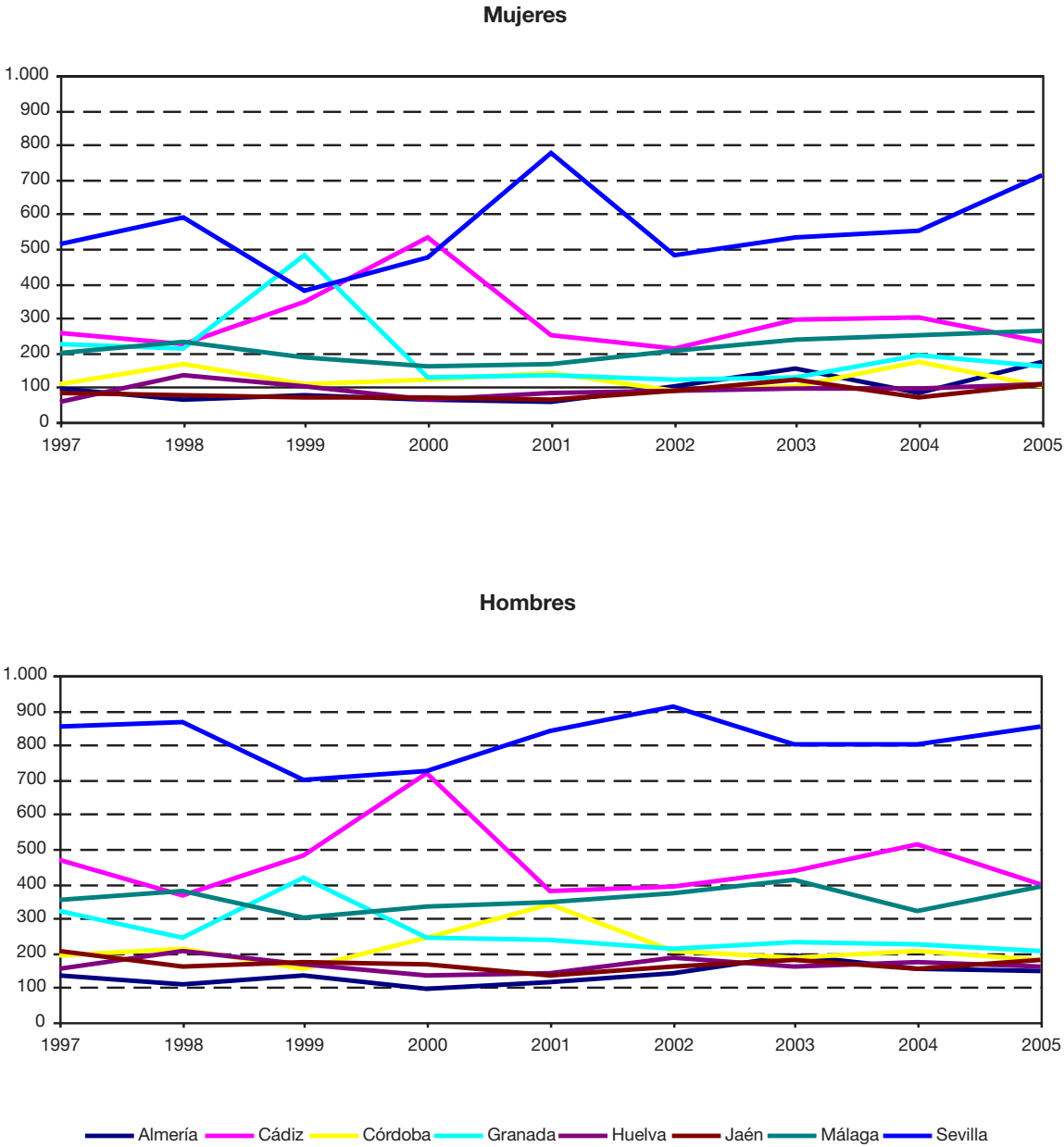

FUENTE: Defensor del Pueblo Andaluz

7.4.4. Evolución de las quejas presentadas al Defensor del Pueblo Andaluz según materia por sexo. Años 2000-2005

	Mujeres		Hombres		No consta	
	Frecuencia	Porcentaje	Frecuencia	Porcentaje	Frecuencia	Porcentaje
Año 2000						
Agricultura y Pesca	1	0,06	24	0,89	-	-
Cultura y Deporte	7	0,43	20	0,74	1	0,60
Ayuntamientos y Diputaciones	67	4,09	206	7,62	12	7,14
Educación	576	35,14	642	23,74	27	16,07
Fomento, Turismo, Industria, Energía	9	0,55	23	0,85	-	-
Gobernación	72	4,39	108	3,99	3	1,79
Economía y Hacienda	41	2,50	168	6,21	3	1,79
Información y atención al ciudadano	-	-	1	0,04	-	-
Justicia	217	13,24	481	17,79	38	22,62
Medio Ambiente	36	2,20	118	4,36	15	8,93
Menores	57	3,48	52	1,92	10	5,95
Obras Públicas y Transportes	244	14,89	397	14,68	33	19,64
Presidencia y Relaciones con el Parlamento	3	0,18	15	0,55	2	1,19
Servicios Sociales	97	5,92	125	4,62	8	4,76
Salud	160	9,76	230	8,51	13	7,74
Trabajo	52	3,17	94	3,48	3	1,79
Total	1.639	100,00	2.704	100,00	168	100,00
Año 2001						
Agricultura y Pesca	5	0,29	17	0,65	-	-
Cultura y Deporte	8	0,46	18	0,69	5	2,60
Ayuntamientos y Diputaciones	80	4,61	179	6,81	14	7,29
Educación	193	11,11	256	9,74	27	14,06
Fomento, Turismo, Industria, Energía	11	0,63	28	1,07	1	0,52
Gobernación	53	3,05	110	4,19	6	3,13
Economía y Hacienda	44	2,53	137	5,22	2	1,04
Información y atención al ciudadano	-	0,00	1	0,04	-	-
Justicia	208	11,97	482	18,35	36	18,75
Medio Ambiente	100	5,76	137	5,22	26	13,54
Menores	67	3,86	46	1,75	14	7,29
Obras Públicas y Transportes	494	28,44	535	20,37	33	17,19
Presidencia y Relaciones con el Parlamento	6	0,35	10	0,38	2	1,04
Seguridad Social	25	1,44	26	0,99	-	-
Servicios Sociales	84	4,84	94	3,58	12	6,25
Salud	282	16,23	341	12,98	12	6,25
Trabajo	77	4,43	210	7,99	2	1,04
Total	1.737	100,00	2.627	100,00	192	100,00
Año 2002						
Agricultura y Pesca	3	0,20	21	0,78	1	0,15
Cultura y Deporte	8	0,55	19	0,70	4	0,61
Ayuntamientos y Diputaciones	123	8,38	306	11,31	17	2,58
Educación	213	14,52	249	9,21	29	4,40
Fomento, Turismo, Industria, Energía	4	0,27	19	0,70	-	-
Gobernación	51	3,48	94	3,48	4	0,61
Economía y Hacienda	45	3,07	135	4,99	2	0,30
Información y atención al ciudadano	-	-	1	0,04	-	-
Justicia	242	16,50	732	27,06	51	7,74
Medio Ambiente	78	5,32	147	5,43	456	69,20
Menores	53	3,61	66	2,44	20	3,03
Obras Públicas y Transportes	224	15,27	354	13,09	32	4,86
Presidencia y Relaciones con el Parlamento	13	0,89	4	0,15	1	0,15
Seguridad Social	38	2,59	43	1,59	-	-
Servicios Sociales	111	7,57	106	3,92	17	2,58
Salud	249	16,97	354	13,09	23	3,49
Trabajo	12	0,82	55	2,03	2	0,30
Total	1.467	100,00	2.705	100,00	659	100,00

CONTINÚA →

7. Participación

7.4.4. Evolución de las quejas presentadas al Defensor del Pueblo Andaluz según materia por sexo. Años 2000-2005

CONTINUACIÓN

	Mujeres		Hombres		No consta	
	Frecuencia	Porcentaje	Frecuencia	Porcentaje	Frecuencia	Porcentaje
Año 2003						
Agricultura y Pesca	6	0,33	21	0,73	3	1,09
Cultura y Deporte	8	0,44	35	1,22	8	2,90
Ayuntamientos y Diputaciones	207	11,47	361	12,61	23	8,33
Educación	204	11,31	271	9,47	53	19,20
Fomento, Turismo, Industria, Energía	13	0,72	47	1,64	1	0,36
Gobernación	57	3,16	99	3,46	4	1,45
Economía y Hacienda	43	2,38	128	4,47	3	1,09
Justicia	272	15,08	611	21,35	55	19,93
Medio Ambiente	59	3,27	147	5,14	21	7,61
Menores	125	6,93	122	4,26	31	11,23
Obras Públicas y Transportes	265	14,69	421	14,71	32	11,59
Presidencia y Relaciones con el Parlamento	22	1,22	12	0,42	1	0,36
Seguridad Social	55	3,05	75	2,62	1	0,36
Servicios Sociales	93	5,16	79	2,76	9	3,26
Salud	354	19,62	392	13,70	24	8,70
Trabajo	21	1,16	41	1,43	7	2,54
Total	1.804	100,00	2.862	100,00	276	100,00
Año 2004						
Agricultura y Pesca	5	0,27	28	1,02	-	-
Cultura y Deporte	11	0,60	29	1,06	10	2,54
Ayuntamientos y Diputaciones	79	4,30	184	6,73	23	5,85
Educación	231	12,56	248	9,08	39	9,92
Fomento, Turismo, Industria, Energía	12	0,65	62	2,27	7	1,78
Gobernación	77	4,19	113	4,14	7	1,78
Economía y Hacienda	54	2,94	133	4,87	7	1,78
Justicia	269	14,63	527	19,29	60	15,27
Medio Ambiente	191	10,39	397	14,53	33	8,40
Menores	124	6,74	99	3,62	44	11,20
Obras Públicas y Transportes	275	14,95	438	16,03	63	16,03
Presidencia y Relaciones con el Parlamento	3	0,16	1	0,04	-	-
Seguridad Social	56	3,05	70	2,56	3	0,76
Servicios Sociales	80	4,35	84	3,07	16	4,07
Salud	251	13,65	230	8,42	27	6,87
Trabajo	72	3,92	74	2,71	36	9,16
Igualdad de Género	49	2,66	15	0,55	18	4,58
Total	1.839	100,00	2.732	100,00	393	100,00
Año 2005						
Agricultura y Pesca	4	0,20	14	0,52	1	0,16
Cultura y Deporte	7	0,36	37	1,38	6	0,98
Ayuntamientos y Diputaciones	94	4,77	192	7,17	21	3,42
Educación	309	15,69	246	9,18	61	9,93
Fomento, Turismo, Industria, Energía	17	0,86	49	1,83	111	18,08
Gobernación	103	5,23	119	4,44	12	1,95
Economía y Hacienda	58	2,95	128	4,78	7	1,14
Información y Atención Ciudadana	-	-	1	0,04	-	-
Justicia	346	17,57	580	21,65	114	18,57
Medio Ambiente	168	8,53	284	10,60	38	6,19
Menores	174	8,84	131	4,89	62	10,10
Obras Públicas y Transportes	284	14,42	420	15,68	68	11,07
Presidencia y Relaciones con el Parlamento	-	-	4	0,15	1	0,16
Seguridad Social	36	1,83	54	2,02	1	0,16
Servicios Sociales	76	3,86	85	3,17	18	2,93
Salud	211	10,72	255	9,52	35	5,70
Trabajo	39	1,98	62	2,31	53	8,63
Igualdad de Género	43	2,18	18	0,67	5	0,81
Total	1.969	100,00	2.679	100,00	614	100,00

FUENTE: Defensor del Pueblo Andaluz

7.4.5.G. Índice de feminización según materia de las quejas presentadas al Defensor del Pueblo Andaluz. Años 2004-2005

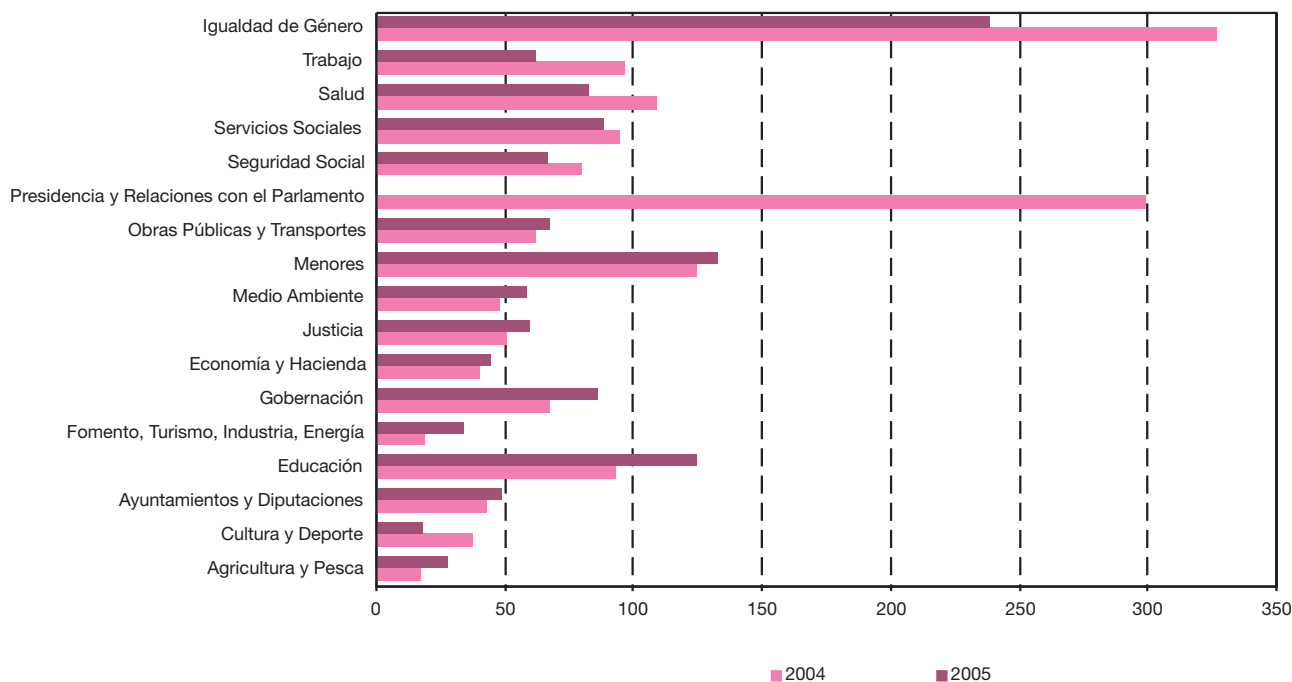

FUENTE: Defensor del Pueblo Andaluz

7.4.6. Cámaras de Comercio, Industria y Navegación. Año 2006

(datos a 13 de julio)

	Presidente		Secretario		Total	
	Mujeres	Hombres	Mujeres	Hombres	Mujeres	Hombres
Andalucía						
Almería	-	1	-	1	-	2
Cádiz	-	3	-	2	-	5
Córdoba	-	1	-	1	-	2
Granada	-	2	-	2	-	4
Huelva	-	2	1	1	1	3
Jaén	-	3	1	2	1	5
Málaga	-	1	-	1	-	2
Sevilla	-	1	-	1	-	2
Total	-	14	2	11	2	25
España	2	82	6	68	8	150

FUENTE: Cámaras de Comercio, Industria y Navegación. WEB

7. Participación

7.4.7. Asociaciones femeninas en activo por provincia. Años 2004-2005

	Asociaciones			Federaciones			Asociaciones juveniles			Total		
	Femeninas	Porcentaje	Total	Femeninas	Porcentaje	Total	Femeninas	Porcentaje	Total	Femeninas	Porcentaje	Total
Año 2004												
Andalucía												
Almería	11	5,29	208	-	-	2	-	-	13	11	4,93	223
Cádiz	22	5,96	369	1	25,00	4	-	-	15	23	5,93	388
Córdoba	13	4,87	267	1	25,00	4	-	-	18	14	4,84	289
Granada	26	7,62	341	1	25,00	4	-	-	42	27	6,98	387
Huelva	6	7,69	78	-	np	-	-	-	6	6	7,14	84
Jaén	17	5,78	294	-	np	-	-	-	22	17	5,38	316
Málaga	10	3,80	263	-	-	2	-	-	22	10	3,48	287
Sevilla	26	4,59	567	1	14,29	7	-	-	35	27	4,43	609
Total	131	5,49	2.387	4	17,39	23	-	-	173	135	5,23	2.583
España	539	4,20	12.846	13	8,90	146	4	0,54	740	556	4,05	13.732
Año 2005												
Andalucía												
Almería	10	5,08	197	1	33,33	3	-	-	10	11	5,24	210
Cádiz	10	2,62	382	-	-	3	-	-	10	10	2,53	395
Córdoba	11	4,28	257	-	-	3	-	-	26	11	3,85	286
Granada	14	4,52	310	1	50,00	2	1	2,94	34	16	4,62	346
Huelva	5	5,75	87	-	np	-	-	-	8	5	5,26	95
Jaén	6	2,50	240	-	np	-	-	-	27	6	2,25	267
Málaga	11	4,37	252	-	np	-	-	-	12	11	4,17	264
Sevilla	23	5,40	426	-	-	5	-	-	20	23	5,10	451
Total	90	4,18	2.151	2	12,50	16	1	0,68	147	93	4,02	2.314
España	374	3,06	12.216	10	6,33	158	7	1,11	630	391	3,01	13.004

FUENTE: Ministerio del Interior. Registro Nacional de Asociaciones

7.4.8. Personal de Radio Televisión de Andalucía por sexo^a. Año 2006

(datos a 29 de junio)

	Mujeres	Hombres	IF ^b
Consejo de administración de RTVA	3	12	25,00
Directores territoriales de RTVA			
Almería	-	1	-
Cádiz	-	1	-
Córdoba	1	-	np
Granada	-	1	-
Huelva	1	-	np
Jaén	-	1	-
Málaga	-	1	-
Sevilla	-	-	np
Andalucía	2	5	40,00
Coordinadores territoriales de RTVA			
Almería	1	1	100,00
Cádiz	1	1	100,00
Córdoba	1	1	100,00
Granada	1	1	100,00
Huelva	-	1	-
Jaén	-	-	np
Málaga	1	2	50,00
Sevilla	-	-	np
Andalucía	5	7	71,43
Redactores/presentadores territoriales de RTVA			
Almería	7	6	116,67
Cádiz	6	8	75,00
Córdoba	3	11	27,27
Granada	6	8	75,00
Huelva	5	9	55,56
Jaén	6	8	75,00
Málaga	8	9	88,89
Sevilla	6	6	100,00
Andalucía	47	65	72,31
Comisión de control parlamentario de RTVA			
Grupo Socialista	7	3	233,33
Grupo Popular	1	5	20,00
Grupo Andalucista	-	1	-
Grupo IU-LV-CA	1	-	np
Total	9	9	100,00
Radio Televisión de Andalucía			
Directores	-	11	-
Jefes	3	1	300,00
Canal Sur Televisión			
Directores	1	1	100,00
Jefes	3	-	np
Andalucía Televisión			
Coordinadores	1	2	50,00
Canal 2 Andalucía			
Directores	1	-	np
Jefes/Coordinadores	-	2	-
Canal Sur Radio			
Directores	-	1	-
Jefes	1	2	50,00
Total			
Directores	2	13	15,38
Jefes/Coordinadores	8	7	114,29

FUENTE: Radio Televisión de Andalucía. WEB

^aSevilla es la única provincia que no tiene dirección territorial de RTVA porque en ella radican los servicios centrales.

^bÍndice de Feminización.

8. Marginación y violencia doméstica

Índice del capítulo 8

Introducción.....	505
Fuentes y metodología	507
8.1. Detenidos	509
8.1.1. Evolución de las detenciones por infracción, sexo y provincia. Años 2003-2005.....	509
8.1.2. Evolución de las detenciones según infracción y tipo por sexo en Andalucía. Años 2003-2005	510
8.1.3.G. Índice de feminización de las detenciones según infracción en Andalucía. Año 2005	511
8.2. Población reclusa	512
8.2.1. Población reclusa según centro por situación procesal penal y sexo. Año 2005	512
8.2.2. Menores ingresados bajo tutela con medidas duraderas según la naturaleza de la infracción cometida en Andalucía. Año 2004	514
8.3. Condenados.....	515
8.3.1. Evolución de los condenados por lugar donde cometieron los delitos, sexo y provincia. Años 2000-2004.	515
8.3.2. Evolución de los condenados reincidentes por lugar donde cometieron los delitos, sexo y provincia. Años 2000-2004	516
8.4. Violencia doméstica	517
8.4.1. Evolución de las víctimas de violencia en el ámbito familiar por sexo y provincia. Años 2003-2005.....	517
8.4.2. Evolución de las víctimas de violencia en el ámbito familiar según delitos y faltas por sexo y provincia. Años 2003-2005	518
8.4.3. Evolución de las víctimas de violencia por su pareja o expareja por sexo y provincia. Años 2003-2005	519
8.4.4. Evolución de las víctimas de violencia por su pareja o expareja según delitos y faltas por sexo y provincia. Años 2003-2005	520
8.4.5. Evolución del número de personas muertas en el ámbito familiar por sexo de la víctima, autor/autora y provincia. Años 2003-2005	521

Introducción

Este capítulo, que aporta información desagregada por sexos acerca de algunos de los aspectos que caracterizan el fenómeno de la marginación y de la violencia doméstica, se estructura en cuatro subcapítulos.

El primero, “Detenidos”, incorpora datos relativos a los detenidos y detenidas en Andalucía clasificados según el tipo de delito o falta.

El segundo subcapítulo, “Población reclusa”, aporta información acerca de la distribución de los reclusos por sexo en los centros penitenciarios de Andalucía, así como de los menores ingresados bajo tutela por la comisión de infracciones.

Bajo el epígrafe “Condenados”, el subcapítulo tercero aporta datos desagregados por sexos sobre los condenados en las audiencias provinciales y los juzgados de lo penal.

Finalmente, el cuarto subcapítulo, “Violencia doméstica”, proporciona información sobre el fenómeno de la violencia en el ámbito familiar al ofrecer datos desagregados por sexos acerca de las víctimas de lesiones y malos tratos en el entorno familiar. Así mismo, se complementa esta información con datos relativos al ámbito de la violencia de género: las víctimas de malos tratos por su cónyuge.

Fuentes y metodología

Ministerio del Interior

La información que se ofrece sobre población reclusa ha sido suministrada por la Unidad de Apoyo de la Dirección General de Instituciones Penitenciarias del Ministerio del Interior. Los datos presentados se clasifican según la situación procesal, que permite distinguir entre población reclusa preventiva y penada, refiriéndose esta última a la que ya ha sido juzgada y condenada.

A su vez, las tablas relativas a detenidos se han elaborado a partir de los datos suministrados por el Gabinete de Coordinación de la Secretaría de Estado de Seguridad del Ministerio del Interior. En dichas tablas tanto los delitos como las faltas corresponden a infracciones criminales, radicando la distinción entre ellas en la gravedad de los hechos. Bajo el apartado 'Otros' se recogen los detenidos para los que aún no se ha determinado la gravedad de la infracción.

La tablas relativas a la violencia en el ámbito familiar y de género que se ofrecen en el subcapítulo "Violencia doméstica"

han sido elaboradas a partir de los datos obtenidos del Anuario estadístico del Ministerio del Interior. En el artículo 153 del Código Penal se regulan los delitos y faltas correspondientes a este subcapítulo.

Estadísticas judiciales. INE

Las estadísticas judiciales, que elabora el INE desde 1959, tienen una periodicidad anual y ofrecen información, con detalle provincial, de la actividad en los juzgados y tribunales de los distintos órdenes judiciales, penal común, judicial civil, de lo contencioso administrativo y de juzgado de menores. Se realiza desde 1995 en colaboración con el Consejo General del Poder Judicial.

A partir de estos datos se ha elaborado el subcapítulo "Condenados".

Otras fuentes estadísticas

- Instituto Andaluz de la Mujer.

8. Marginación y violencia doméstica

8.1. Detenidos

8.1.1. Evolución de las detenciones por infracción, sexo y provincia. Años 2003-2005

	Delitos			Faltas			Otros			Total		
	Mujeres	Hombres	IF*	Mujeres	Hombres	IF*	Mujeres	Hombres	IF*	Mujeres	Hombres	IF*
Año 2003												
Almería	250	3.404	7,34	8	58	13,79	661	5.258	12,57	919	8.720	10,54
Cádiz	874	7.753	11,27	30	239	12,55	418	2.824	14,80	1.322	10.816	12,22
Córdoba	175	2.081	8,41	10	177	5,65	153	212	72,17	338	2.470	13,68
Granada	277	3.546	7,81	11	60	18,33	95	2.330	4,08	383	5.936	6,45
Huelva	133	2.681	4,96	3	40	7,50	59	294	20,07	195	3.015	6,47
Jaén	161	1.868	8,62	5	29	17,24	94	340	27,65	260	2.237	11,62
Málaga	1.266	9.471	13,37	99	550	18,00	563	2.619	21,50	1.928	12.640	15,25
Sevilla	751	8.967	8,38	23	185	12,43	692	1.850	37,41	1.466	11.002	13,32
Andalucía	3.887	39.771	9,77	189	1.338	14,13	2.735	15.727	17,39	6.811	56.836	11,98
Año 2004												
Almería	345	3.927	8,79	12	50	24,00	749	4.647	16,12	1.106	8.624	12,82
Cádiz	935	8.182	11,43	23	173	13,29	380	1.687	22,53	1.338	10.042	13,32
Córdoba	193	2.194	8,80	22	211	10,43	231	205	112,68	446	2.610	17,09
Granada	354	4.201	8,43	14	71	19,72	185	3.082	6,00	553	7.354	7,52
Huelva	133	2.665	4,99	3	30	10,00	103	433	23,79	239	3.128	7,64
Jaén	175	2.417	7,24	1	26	3,85	152	734	20,71	328	3.177	10,32
Málaga	1.453	11.194	12,98	120	547	21,94	561	3.413	16,44	2.134	15.154	14,08
Sevilla	907	10.444	8,68	12	167	7,19	669	1.917	34,90	1.588	12.528	12,68
Andalucía	4.495	45.224	9,94	207	1.275	16,24	3.030	16.118	18,80	7.732	62.617	12,35
Año 2005												
Almería	258	3.794	6,80	2	36	5,56	758	3.692	20,53	1.018	7.522	13,53
Cádiz	898	8.443	10,64	27	162	16,67	385	1.560	24,68	1.310	10.165	12,89
Córdoba	231	2.606	8,86	11	62	17,74	86	160	53,75	328	2.828	11,60
Granada	382	4.433	8,62	12	57	21,05	241	2.802	8,60	635	7.292	8,71
Huelva	215	2.720	7,90	14	47	29,79	184	411	44,77	413	3.178	13,00
Jaén	214	2.407	8,89	8	19	42,11	98	374	26,20	320	2.800	11,43
Málaga	1.615	11.929	13,54	109	500	21,80	452	2.565	17,62	2.176	14.994	14,51
Sevilla	878	10.392	8,45	18	122	14,75	535	1.397	38,30	1.431	11.911	12,01
Andalucía	4.691	46.724	10,04	201	1.005	20,00	2.739	12.961	21,13	7.631	60.690	12,57

FUENTE: Ministerio del Interior. Secretaría de Estado de Seguridad. Gabinete de Coordinación

*Índice de Feminización.

8. Marginación y violencia doméstica

8.1.2. Evolución de las detenciones según infracción y tipo por sexo en Andalucía. Años 2003-2005

	Mujeres	Hombres	IF*
Año 2003			
Delitos	3.887	39.771	9,77
Personas	191	3.460	5,52
Libertad	152	1.731	8,78
Libertad e indemnidad sexual	68	814	8,35
Relaciones familiares	39	61	63,93
Patrimonio	1.711	17.563	9,74
Seguridad colectiva	1.064	9.932	10,71
Falsedades	250	1.203	20,78
Administración pública	2	44	4,55
Administración justicia	76	1.102	6,90
Orden público	234	3.198	7,32
Legislación especial	-	20	-
Resto delitos	100	643	15,55
Faltas	189	1.338	14,13
Personas	30	488	6,15
Patrimonio	152	769	19,77
Orden público	7	74	9,46
Intereses generales	-	7	-
Otras	2.735	15.727	17,39
Total	6.811	56.836	11,98
Año 2004			
Delitos	4.495	45.224	9,94
Personas	412	7.449	5,53
Libertad	198	2.719	7,28
Libertad e indemnidad sexual	69	894	7,72
Relaciones familiares	30	96	31,25
Patrimonio	1.954	17.812	10,97
Seguridad colectiva	1.055	8.932	11,81
Falsedades	191	1.181	16,17
Administración pública	5	67	7,46
Administración justicia	139	1.951	7,12
Orden público	309	3.446	8,97
Legislación especial	1	31	3,23
Resto delitos	132	646	20,43
Faltas	207	1.275	16,24
Personas	32	411	7,79
Patrimonio	162	788	20,56
Orden público	13	73	17,81
Intereses generales	-	3	-
Otras	3.030	16.118	18,80
Total	7.732	62.617	12,35

CONTINUA →

8.1.2. Evolución de las detenciones según infracción y tipo por sexo en Andalucía. Años 2003-2005 CONTINUACIÓN

	Mujeres	Hombres	IF*
Año 2005			
Delitos	4.691	46.724	10,04
Personas	471	9.041	5,21
Libertad	243	3.180	7,64
Libertad e indemnidad sexual	66	978	6,75
Relaciones familiares	34	71	47,89
Patrimonio	2.065	17.925	11,52
Seguridad colectiva	1.003	7.625	13,15
Falsedades	181	1.074	16,85
Administración pública	10	68	14,71
Administración justicia	198	2.362	8,38
Orden público	323	3.709	8,71
Legislación especial	1	24	4,17
Resto delitos	96	667	14,39
Faltas	201	1.005	20,00
Personas	30	291	10,31
Patrimonio	163	638	25,55
Orden público	8	71	11,27
Intereses generales	-	5	-
Otras	2.739	12.961	21,13
Total	7.631	60.690	12,57

FUENTE: Ministerio del Interior. Secretaría de Estado de Seguridad. Gabinete de Coordinación

*Índice de Feminización.

8.1.3.G. Índice de feminización de las detenciones según infracción en Andalucía. Año 2005



FUENTE: Ministerio del Interior. Secretaría de Estado de Seguridad. Gabinete de Coordinación

8. Marginación y violencia doméstica

8.2. Población reclusa

8.2.1. Población reclusa según centro por situación procesal penal y sexo. Año 2005

(datos a 31 de diciembre)

	Penados											
	Prisión			Arrestos fin de semana			Impago de multa			Medidas de seguridad		
	Mujeres	Hombres	Total	Mujeres	Hombres	Total	Mujeres	Hombres	Total	Mujeres	Hombres	Total
Andalucía												
Albolote	126	1.235	1.361	-	-	-	1	40	41	-	-	-
Alcalá Guadaira	150	-	150	-	-	-	-	-	-	-	-	-
Algeciras	148	1.104	1.252	-	-	-	-	-	-	-	-	-
Almería	36	577	613	-	-	-	-	-	-	-	-	-
Cádiz (Puerto I)	-	246	246	-	-	-	-	-	-	-	-	-
Cádiz (Puerto II)	39	377	416	-	3	3	-	-	-	-	-	-
Córdoba	82	1.441	1.523	-	-	-	-	-	-	-	-	-
Huelva	95	1.293	1.388	-	-	-	-	-	-	-	-	-
Jaén	44	547	591	-	-	-	-	-	-	-	-	-
Málaga	89	814	903	-	3	3	-	-	-	-	-	-
Sevilla	69	1.208	1.277	-	-	-	-	-	-	-	-	-
Sevilla psiquiátrico	-	4	4	-	-	-	-	-	-	-	146	146
Total	878	8.846	9.724	-	6	6	1	40	41	-	146	146
España	3.490	42.936	46.426	11	76	87	2	69	71	28	518	546

FUENTE: Ministerio del Interior. Dirección General de Instituciones Penitenciarias. Unidad de Apoyo

Preventivos			Tránsitos			Total			
Mujeres	Hombres	Total	Mujeres	Hombres	Total	Mujeres	Hombres	Total	
20	254	274	-	3	3	147	1.532	1.679	Andalucía
6	-	6	-	-	-	156	-	156	Albolote
31	293	324	-	-	-	179	1.397	1.576	Alcalá Guadaira
27	400	427	-	-	-	63	977	1.040	Algeciras
-	30	30	-	-	-	-	276	276	Almería
24	283	307	2	29	31	65	692	757	Cádiz (Puerto I)
11	171	182	-	-	-	93	1.612	1.705	Cádiz (Puerto II)
18	232	250	-	-	-	113	1.525	1.638	Córdoba
8	98	106	-	-	-	52	645	697	Huelva
53	603	656	-	3	3	142	1.423	1.565	Jaén
22	356	378	-	-	-	91	1.564	1.655	Málaga
-	17	17	-	8	8	-	175	175	Sevilla
									Sevilla psiquiátrico
220	2.737	2.957	2	43	45	1.101	11.818	12.919	Total
1.226	12.494	13.720	6	198	204	4.763	56.291	61.054	España

8. Marginación y violencia doméstica

8.2.2. Menores ingresados bajo tutela con medidas duraderas según la naturaleza de la infracción cometida en Andalucía. Año 2004

	Mujeres	Hombres	No consta	IF*
Homicidio	1	14	-	7,14
Aborto	-	2	-	-
Lesiones	94	471	5	19,96
Contra la libertad	9	80	-	11,25
Contra la libertad sexual	1	58	-	1,72
Hurto	30	449	6	6,68
Robo	78	1.854	10	4,21
Robo y hurto de vehículos	5	433	4	1,15
Estafa	3	7	1	42,86
Daños	10	187	3	5,35
Contra la salud pública	16	91	2	17,58
Contra la seguridad del tráfico	-	116	-	-
Falsedades	1	14	-	7,14
Atentados, resistencia y desobediencia	7	134	2	5,22
Otras	45	396	4	11,36
No consta	-	30	3	-
Total	300	4.336	40	6,92

FUENTE: INE

*Índice de Feminización.

8.3. Condenados

8.3.1. Evolución de los condenados por lugar donde cometieron los delitos, sexo y provincia. Años 2000-2004

	Capitales			Provincias*			No consta			Total		
	Mujeres	Hombres	No consta	Mujeres	Hombres	No consta	Mujeres	Hombres	No consta	Mujeres	Hombres	No consta
Año 2000												
Almería	32	615	3	18	490	3	-	17	-	50	1.122	6
Cádiz	27	409	2	238	3.278	20	19	187	6	284	3.874	28
Córdoba	42	818	8	21	535	3	1	15	-	64	1.368	11
Granada	73	1.138	4	31	1.021	3	1	16	-	105	2.175	7
Huelva	22	328	-	11	215	-	-	1	-	33	544	-
Jaén	23	295	5	35	651	12	-	8	-	58	954	17
Málaga	194	2.044	5	185	2.262	5	19	234	1	398	4.540	11
Sevilla	191	3.037	39	44	908	8	5	44	-	240	3.989	47
Andalucía	604	8.684	66	583	9.360	54	45	522	7	1.232	18.566	127
Año 2001												
Almería	31	560	3	18	426	2	-	10	-	49	996	5
Cádiz	32	474	8	259	3.454	54	3	39	1	294	3.967	63
Córdoba	42	830	9	22	511	5	-	12	-	64	1.353	14
Granada	71	1.293	8	55	1.287	7	-	24	-	126	2.604	15
Huelva	38	345	3	7	239	1	-	1	-	45	585	4
Jaén	17	418	5	35	774	9	-	4	-	52	1.196	14
Málaga	172	2.162	13	211	2.369	8	3	41	1	386	4.572	22
Sevilla	173	2.957	77	38	906	8	16	145	2	227	4.008	87
Andalucía	576	9.039	126	645	9.966	94	22	276	4	1.243	19.281	224
Año 2002												
Almería	35	593	3	56	870	2	1	4	-	92	1.467	5
Cádiz	31	512	3	264	3.462	15	1	22	1	296	3.996	19
Córdoba	35	884	27	16	444	13	2	17	-	53	1.345	40
Granada	77	1.567	8	50	1.247	7	-	10	-	127	2.824	15
Huelva	20	232	-	12	148	-	7	15	-	39	395	-
Jaén	23	371	8	29	601	3	2	3	-	54	975	11
Málaga	208	2.445	18	168	2.134	9	18	142	-	394	4.721	27
Sevilla	181	2.786	71	42	743	4	13	78	-	236	3.607	75
Andalucía	610	9.390	138	637	9.649	53	44	291	1	1.291	19.330	192
Año 2003												
Almería	25	686	-	43	993	10	-	1	-	68	1.680	10
Cádiz	52	513	3	375	4.531	26	27	149	3	454	5.193	32
Córdoba	53	1.110	8	15	597	7	1	25	1	69	1.732	16
Granada	104	1.635	14	33	1.041	4	2	12	-	139	2.688	18
Huelva	21	245	1	9	276	1	1	22	-	31	543	2
Jaén	9	543	6	33	775	19	-	12	-	42	1.330	25
Málaga	243	3.099	19	184	2.158	6	6	41	-	433	5.298	25
Sevilla	225	3.192	59	45	933	15	2	43	2	272	4.168	76
Andalucía	732	11.023	110	737	11.304	88	39	305	6	1.508	22.632	204
Año 2004												
Almería	61	605	10	39	732	8	-	6	-	100	1.343	18
Cádiz	50	723	29	466	5.009	178	23	232	15	539	5.964	222
Córdoba	45	927	30	29	687	17	3	37	2	77	1.651	49
Granada	147	1.700	82	45	1.254	32	6	34	-	198	2.988	114
Huelva	54	654	40	49	806	14	1	11	6	104	1.471	60
Jaén	29	495	27	41	819	42	2	43	1	72	1.357	70
Málaga	248	2.316	65	213	2.393	60	9	131	5	470	4.840	130
Sevilla	241	3.184	138	100	1.405	41	6	102	4	347	4.691	183
Andalucía	875	10.604	421	982	13.105	392	50	596	33	1.907	24.305	846

FUENTE: INE. Estadísticas judiciales

*Provincias sin capital.

8. Marginación y violencia doméstica

8.3.2. Evolución de los condenados reincidentes por lugar donde cometieron los delitos, sexo y provincia. Años 2000-2004

	Capitales			Provincias*			No consta			Total		
	Mujeres	Hombres	No consta	Mujeres	Hombres	No consta	Mujeres	Hombres	No consta	Mujeres	Hombres	No consta
Año 2000												
Almería	4	157	1	1	113	-	-	2	-	5	272	1
Cádiz	5	93	-	31	627	6	2	39	-	38	759	6
Córdoba	6	224	3	-	120	-	-	1	-	6	345	3
Granada	11	323	3	2	219	2	-	6	-	13	548	5
Huelva	3	83	-	-	48	-	-	-	-	3	131	-
Jaén	2	73	1	5	110	5	-	1	-	7	184	6
Málaga	50	733	2	52	608	1	3	43	-	105	1.384	3
Sevilla	50	906	8	11	245	3	1	12	-	62	1.163	11
Andalucía	131	2.592	18	102	2.090	17	6	104	-	239	4.786	35
Año 2001												
Almería	4	129	1	4	78	-	-	-	-	8	207	1
Cádiz	6	97	1	40	550	9	-	5	-	46	652	10
Córdoba	10	257	4	3	105	-	-	2	-	13	364	4
Granada	13	361	2	7	261	2	-	2	-	20	624	4
Huelva	15	120	2	-	58	-	-	-	-	15	178	2
Jaén	1	90	2	4	165	-	-	-	-	5	255	2
Málaga	46	780	3	53	604	2	1	9	-	100	1.393	5
Sevilla	37	766	28	9	240	3	5	49	-	51	1.055	31
Andalucía	132	2.600	43	120	2.061	16	6	67	-	258	4.728	59
Año 2002												
Almería	7	106	-	5	118	-	-	1	-	12	225	-
Cádiz	5	137	1	27	595	1	1	3	-	33	735	2
Córdoba	5	307	8	1	113	4	1	7	-	7	427	12
Granada	18	414	2	11	298	1	-	4	-	29	716	3
Huelva	4	84	-	2	33	-	2	6	-	8	123	-
Jaén	4	81	1	4	140	2	-	-	-	8	221	3
Málaga	51	766	4	34	541	1	3	19	-	88	1.326	5
Sevilla	40	821	20	3	235	1	2	21	-	45	1.077	21
Andalucía	134	2.716	36	87	2.073	10	9	61	-	230	4.850	46
Año 2003												
Almería	6	190	-	2	188	1	-	-	-	8	378	1
Cádiz	13	125	-	49	933	4	-	19	-	62	1.077	4
Córdoba	14	374	1	4	156	-	-	7	-	18	537	1
Granada	13	426	3	6	251	-	1	3	-	20	680	3
Huelva	5	66	1	-	62	-	-	-	-	5	128	1
Jaén	1	132	2	5	175	4	-	2	-	6	309	6
Málaga	56	848	3	22	463	2	1	7	-	79	1.318	5
Sevilla	38	898	22	7	245	2	-	15	-	45	1.158	24
Andalucía	146	3.059	32	95	2.473	13	2	53	-	243	5.585	45
Año 2004												
Almería	6	131	2	3	102	1	-	1	-	9	234	3
Cádiz	9	180	6	76	1.050	33	3	39	2	88	1.269	41
Córdoba	7	249	12	1	172	8	2	12	-	10	433	20
Granada	16	430	17	5	356	5	1	7	-	22	793	22
Huelva	4	211	7	4	174	5	-	2	-	8	387	12
Jaén	3	137	14	4	180	15	-	10	-	7	327	29
Málaga	51	614	22	26	405	9	1	27	-	78	1.046	31
Sevilla	38	809	25	9	332	7	1	25	-	48	1.166	32
Andalucía	134	2.761	105	128	2.771	83	8	123	2	270	5.655	190

FUENTE: INE. Estadísticas judiciales

*Provincias sin capital.

8.4. Violencia doméstica

8.4.1. Evolución de las víctimas de violencia en el ámbito familiar por sexo y provincia. Años 2003-2005

	2003			2004			2005		
	Mujeres	Hombres	Total	Mujeres	Hombres	Total	Mujeres	Hombres	Total
Almería	1.322	403	1.725	1.584	459	2.043	1.785	573	2.358
Cádiz	2.309	715	3.024	2.735	869	3.604	2.963	1.049	4.012
Córdoba	1.189	400	1.589	1.470	494	1.964	1.657	530	2.187
Granada	1.708	533	2.241	1.918	520	2.438	2.162	619	2.781
Huelva	840	324	1.164	1.100	343	1.443	1.148	383	1.531
Jaén	865	320	1.185	958	285	1.243	1.013	344	1.357
Málaga	2.208	588	2.796	3.330	771	4.101	3.575	984	4.559
Sevilla	3.208	1.220	4.428	3.521	1.201	4.722	4.231	1.657	5.888
Andalucía	13.649	4.503	18.152	16.616	4.942	21.558	18.534	6.139	24.673

FUENTE: Ministerio del Interior. Anuario estadístico

8. Marginación y violencia doméstica

8.4.2. Evolución de las víctimas de violencia en el ámbito familiar según delitos y faltas por sexo y provincia. Años 2003-2005

	Delitos			Faltas			Total		
	Mujeres	Hombres	Total	Mujeres	Hombres	Total	Mujeres	Hombres	Total
Año 2003									
Andalucía									
Almería	432	73	505	890	330	1.220	1.322	403	1.725
Cádiz	747	162	909	1.562	553	2.115	2.309	715	3.024
Córdoba	197	31	228	992	369	1.361	1.189	400	1.589
Granada	424	85	509	1.284	448	1.732	1.708	533	2.241
Huelva	168	37	205	672	287	959	840	324	1.164
Jaén	226	43	269	639	277	916	865	320	1.185
Málaga	820	155	975	1.388	433	1.821	2.208	588	2.796
Sevilla	857	223	1.080	2.351	997	3.348	3.208	1.220	4.428
Total	3.871	809	4.680	9.778	3.694	13.472	13.649	4.503	18.152
España	18.952	3.472	22.424	45.092	15.878	60.970	64.044	19.350	83.394
Año 2004									
Andalucía									
Almería	1.029	158	1.187	555	301	856	1.584	459	2.043
Cádiz	1.803	341	2.144	932	528	1.460	2.735	869	3.604
Córdoba	853	150	1.003	617	344	961	1.470	494	1.964
Granada	1.152	161	1.313	766	359	1.125	1.918	520	2.438
Huelva	569	98	667	531	245	776	1.100	343	1.443
Jaén	638	91	729	320	194	514	958	285	1.243
Málaga	2.448	357	2.805	882	414	1.296	3.330	771	4.101
Sevilla	1.833	366	2.199	1.688	835	2.523	3.521	1.201	4.722
Total	10.325	1.722	12.047	6.291	3.220	9.511	16.616	4.942	21.558
España	48.410	7.917	56.327	25.730	13.192	38.922	74.140	21.109	95.249
Año 2005									
Andalucía									
Almería	1.377	219	1.596	408	354	762	1.785	573	2.358
Cádiz	2.203	492	2.695	760	557	1.317	2.963	1.049	4.012
Córdoba	1.201	214	1.415	456	316	772	1.657	530	2.187
Granada	1.494	224	1.718	668	395	1.063	2.162	619	2.781
Huelva	751	131	882	397	252	649	1.148	383	1.531
Jaén	756	130	886	257	214	471	1.013	344	1.357
Málaga	2.843	456	3.299	732	528	1.260	3.575	984	4.559
Sevilla	2.798	543	3.341	1.433	1.114	2.547	4.231	1.657	5.888
Total	13.423	2.409	15.832	5.111	3.730	8.841	18.534	6.139	24.673
España	59.374	10.051	69.425	18.882	13.660	32.542	78.256	23.711	101.967

FUENTE: Ministerio del Interior. Anuario estadístico

8.4.3. Evolución de las víctimas de violencia por su pareja o expareja por sexo y provincia. Años 2003-2005

	2003			2004			2005		
	Mujeres	Hombres	Total	Mujeres	Hombres	Total	Mujeres	Hombres	Total
Almería	1025	166	1.191	1.246	201	1.447	1.385	253	1.638
Cádiz	1.779	259	2.038	2.005	366	2.371	2.055	453	2.508
Córdoba	900	175	1.075	1.088	200	1.288	1.203	209	1.412
Granada	1.328	188	1.516	1.429	210	1.639	1.635	223	1.858
Huelva	630	138	768	812	160	972	790	150	940
Jaén	670	148	818	719	76	795	731	134	865
Málaga	1.804	264	2.068	2.616	340	2.956	2.818	404	3.222
Sevilla	2.366	525	2.891	2.505	455	2.960	3.074	791	3.865
Andalucía	10.502	1.863	12.365	12.420	2.008	14.428	13.691	2.617	16.308

FUENTE: Ministerio del Interior. Anuario estadístico

8. Marginación y violencia doméstica

8.4.4. Evolución de las víctimas de violencia por su pareja o expareja según delitos y faltas por sexo y provincia. Años 2003-2005

	Delitos			Faltas			Total		
	Mujeres	Hombres	Total	Mujeres	Hombres	Total	Mujeres	Hombres	Total
Año 2003									
Andalucía									
Almería	327	19	346	698	147	845	1.025	166	1.191
Cádiz	602	51	653	1.177	208	1.385	1.779	259	2.038
Córdoba	157	11	168	743	164	907	900	175	1.075
Granada	348	24	372	980	164	1.144	1.328	188	1.516
Huelva	130	14	144	500	124	624	630	138	768
Jaén	182	11	193	488	137	625	670	148	818
Málaga	699	57	756	1.105	207	1.312	1.804	264	2.068
Sevilla	641	56	697	1.725	469	2.194	2.366	525	2.891
Total	3.086	243	3.329	7.416	1.620	9.036	10.502	1.863	12.365
España	15.461	1.232	16.693	34.626	7.629	42.255	50.087	8.861	58.948
Año 2004									
Andalucía									
Almería	885	73	958	361	128	489	1.246	201	1.447
Cádiz	1.444	142	1.586	561	224	785	2.005	366	2.371
Córdoba	721	58	779	367	142	509	1.088	200	1.288
Granada	947	80	1.027	482	130	612	1.429	210	1.639
Huelva	447	45	492	365	115	480	812	160	972
Jaén	534	22	556	185	54	239	719	76	795
Málaga	2.066	147	2.213	550	193	743	2.616	340	2.956
Sevilla	1.425	103	1.528	1.080	352	1.432	2.505	455	2.960
Total	8.469	670	9.139	3.951	1.338	5.289	12.420	2.008	14.428
España	40.514	3.526	44.040	17.009	5.991	23.000	57.523	9.517	67.040
Año 2005									
Andalucía									
Almería	1.171	88	1.259	214	165	379	1.385	253	1.638
Cádiz	1.678	209	1.887	377	244	621	2.055	453	2.508
Córdoba	974	79	1.053	229	130	359	1.203	209	1.412
Granada	1.250	84	1.334	385	139	524	1.635	223	1.858
Huelva	579	49	628	211	101	312	790	150	940
Jaén	617	43	660	114	91	205	731	134	865
Málaga	2.410	190	2.600	408	214	622	2.818	404	3.222
Sevilla	2.202	188	2.390	872	603	1.475	3.074	791	3.865
Total	10.881	930	11.811	2.810	1.687	4.497	13.691	2.617	16.308
España	49.237	4.518	53.755	10.521	6.562	17.083	59.758	11.080	70.838

FUENTE: Ministerio del Interior. Anuario estadístico

8.4.5. Evolución del número de personas muertas en el ámbito familiar por sexo de la víctima, autor/autora y provincia. Años 2003-2005

	Mujeres			Hombres			Total
	Cónyuge o similar	Otros parientes	Total	Cónyuge o similar	Otros parientes	Total	
Año 2003							
Andalucía							
Almería	2	-	2	-	1	1	3
Cádiz	3	1	4	1	1	2	6
Córdoba	-	-	-	-	-	-	-
Granada	1	1	2	-	2	2	4
Huelva	1	-	1	-	-	-	1
Jaén	3	-	3	1	-	1	4
Málaga	2	1	3	1	1	2	5
Sevilla	2	2	4	1	1	2	6
Total	14	5	19	4	6	10	29
España	65	19	84	13	36	49	133
Año 2004							
Andalucía							
Almería	1	-	1	1	1	2	3
Cádiz	3	-	3	-	-	-	3
Córdoba	4	-	4	1	-	1	5
Granada	3	-	3	1	-	1	4
Huelva	1	-	1	-	-	-	1
Jaén	-	-	1	-	1	1	2
Málaga	1	-	1	1	3	4	5
Sevilla	4	2	6	-	1	1	7
Total	17	2	20	4	6	10	29
España	61	18	79	9	22	31	110
Año 2005							
Andalucía							
Almería	2	-	2	3	1	4	6
Cádiz	-	-	-	1	-	1	1
Córdoba	1	-	1	-	-	-	1
Granada	1	1	2	-	1	1	3
Huelva	-	-	-	-	-	-	-
Jaén	-	-	-	-	3	3	3
Málaga	3	-	3	1	-	1	4
Sevilla	2	1	3	1	1	2	5
Total	9	2	11	6	6	12	23
España	53	18	71	15	41	56	127

FUENTE: Ministerio del Interior. Anuario estadístico