

Anuario Estadístico de Andalucía 2007 Perspectiva de Género

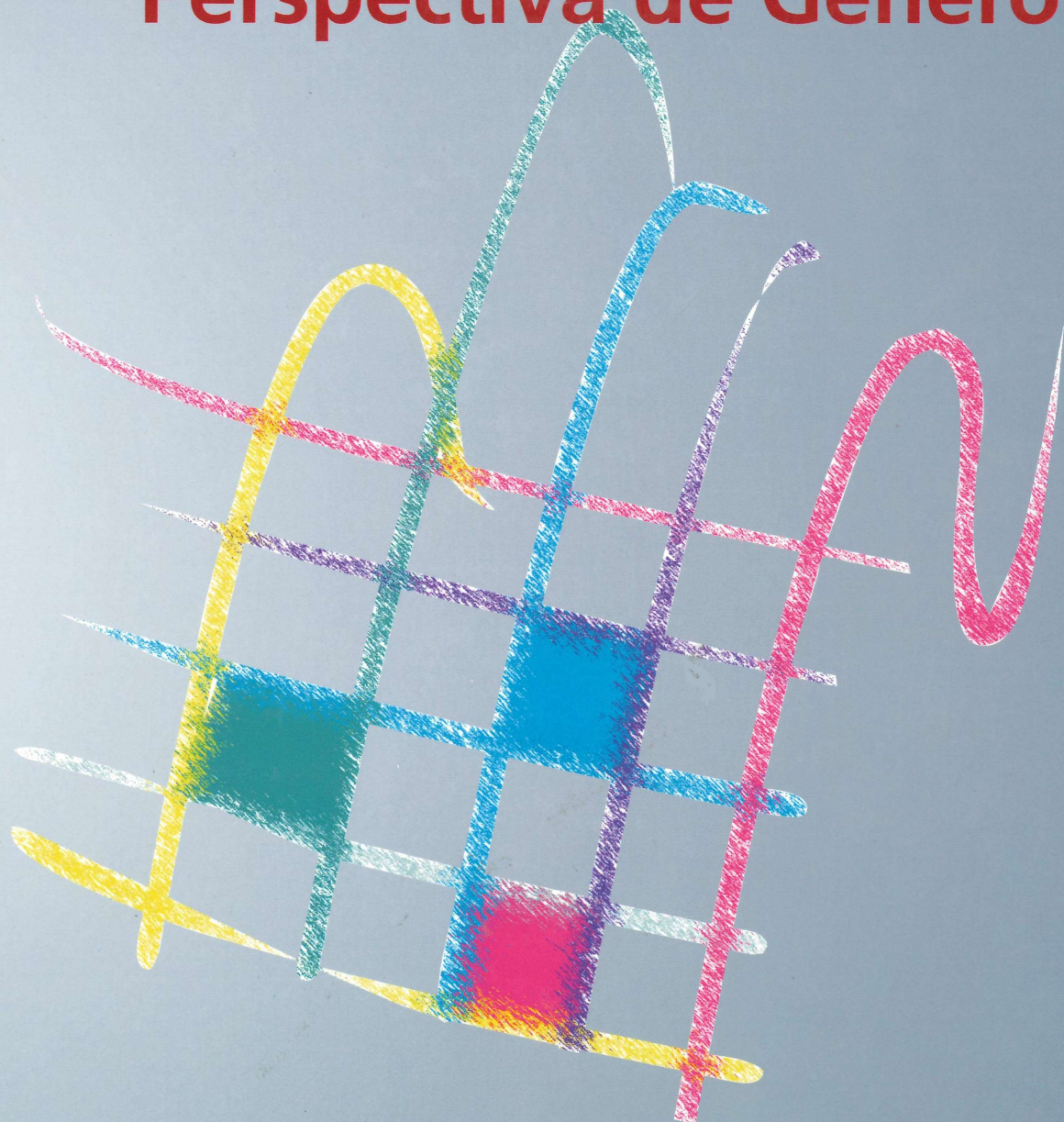

**Anuario Estadístico
de Andalucía 2007
Perspectiva de Género**

Instituto de Estadística de Andalucía

Pabellón de Nueva Zelanda

Leonardo Da Vinci, 21

Isla de la Cartuja

41092 Sevilla

Teléfono: 955 03 38 00

Fax: 955 03 38 16-17

E-mail: biblio.iea@juntadeandalucia.es

<http://www.juntadeandalucia.es/institutodeestadistica>

Anuario Estadístico de Andalucía 2007 Perspectiva de Género



Instituto de Estadística de Andalucía
CONSEJERÍA DE ECONOMÍA Y HACIENDA

Datos catalográficos

ANUARIO estadístico de Andalucía : perspectiva de género / Instituto de Estadística de Andalucía. — 2005- . — Sevilla : IEA, 2005-

v. ; 30 cm. + 1 disco compacto (CD-Rom). - (Estadísticas de género)
Anual. — Es continuación de: Anuario andaluz de las mujeres : perspectivas de género, ISSN 1578-4134

D.L. SE. 6215-2005

ISSN 1885-6470

1. Estadísticas de género. 2. Andalucía. I. Instituto de Estadística de Andalucía. II. Serie

314-055.2/.3(460.35)

Año de Edición: 2007 Instituto de Estadística de Andalucía

© Instituto de Estadística de Andalucía

I.S.S.N.: 1885-6470

I.S.B.N.: 978-84-96659-41-4

Depósito Legal (ed. en papel): SE. 6215-2005 (I)

Depósito Legal (ed. en CD-Rom): SE. 6215-2005 (II)

Tirada: 500 ejemplares

Impreso en Andalucía

Reproducción autorizada con indicación de la fuente bibliográfica, excepto para fines comerciales.

Colaboraciones

En la elaboración del *Anuario Estadístico de Andalucía 2007. Perspectiva de Género* han participado, junto con el Instituto de Estadística de Andalucía, las siguientes Entidades Públicas y Privadas:

- Consejería de Gobernación. Unidad Estadística.
- Consejería de Justicia y Administración Pública. Unidad Estadística.
- Consejería de Salud. Unidad Estadística.
- Consejería de Salud. Dirección General de Salud Pública y Participación.
- Consejería de Educación. Unidad Estadística.
- Consejería para la Igualdad y Bienestar Social. Unidad Estadística
- Servicio Andaluz de Salud. Dirección General de Personal y Desarrollo Profesional.
- Servicio Andaluz de Salud. Dirección General de Asistencia Sanitaria.
- Instituto Andaluz de la Mujer.
- Defensor del Pueblo Andaluz.
- Parlamento de Andalucía.
- Tribunal Superior de Justicia de Andalucía.
- Instituto Nacional de Estadística.
- Ministerio del Interior. Dirección General de Tráfico.
- Ministerio del Interior. Registro Nacional de Asociaciones.
- Ministerio del Interior. Dirección General de Instituciones Penitenciarias. Unidad Apoyo.
- Ministerio del Interior. Secretaría de Estado de Seguridad. Gabinete de Coordinación.
- Ministerio del Interior. Dirección General de Policía.
- Ministerio del Interior. Dirección General de la Guardia Civil.
- Ministerio de Defensa. Dirección General de Personal.
- Ministerio de Trabajo y Asuntos Sociales. Subdirección General de Estadísticas Sociales y Laborales.
- Servicio Público de Empleo Estatal. Subdirección General de Servicios Técnicos.
- Instituto Nacional de la Seguridad Social. Subdirección General de Estudios Económicos.
- Colegio de Registradores de la Propiedad y Mercantiles de España.

El Instituto de Estadística de Andalucía desea destacar la generosa contribución de todos ellos y reiterarles, por este medio, el reconocimiento que debe a sus valiosas aportaciones.

Símbolos y abreviaturas

- Valor nulo
" Información no disponible
% Tanto por ciento
< Menor que
> Mayor que
Nº, núm Número

€ Euro
np No procede
IF Índice de Feminización: cociente expresado en % entre el número de mujeres y número de hombres. Indica el número de mujeres por cada 100 hombres.

Índice general

Colaboraciones.....	7
Símbolos y abreviaturas	9
1. Población y migraciones	13
1.1. Estructura de la población	26
1.2. Proyección de la población.....	68
1.3. Dinámica de la población	72
1.4. Migraciones.....	122
2. Familias y hogares	141
2.1. Estructura de los hogares	153
2.2. Flujos demográficos relacionados con la formación, crecimiento y disolución del número de hogares	168
2.3. Empleo del tiempo.....	181
3. Educación	183
3.1. Recursos	195
3.2. Escolarización.....	207
3.3. Resultados educativos	233
3.4. Formación ocupacional.....	248
4. Mercado de trabajo	251
4.1. Población activa	267
4.2. Población ocupada	295
4.3. Población desempleada	327
4.4. Calidad de vida en el trabajo (duración, satisfacción, seguridad, relaciones laborales, conflictividad, etc.)	346
4.5. Salarios	364
5. Salud y sanidad	369
5.1. Recursos humanos	381
5.2. Patrones de morbilidad	389
5.3. Patrones de mortalidad.....	410
5.4. Garantía de derechos	418
6. Protección social	419
6.1. Prestaciones sociales	432
6.2. Servicios sociales y acción social	464
7. Participación	471
7.1. Participación política	481
7.2. Participación pública	491
7.3. Seguridad y defensa	496
7.4. Otras formas de participación	498

8.	Marginación y violencia doméstica	507
8.1.	Detenidos	515
8.2.	Población reclusa.....	518
8.3.	Condenados	521
8.4.	Violencia doméstica	523

1. Población y migraciones

Índice del capítulo 1

Introducción.....	17
Fuentes y metodología	19
Conceptos y definiciones	23
1.1. Estructura de la población.....	26
1.1.1. Evolución de la población según censos y padrones por grupo de edad, sexo y provincia de residencia. Años 1999-2007	26
1.1.2.G. Pirámides de población. Años 1991 y 2007	32
1.1.3.G. Evolución de la razón de sexos al nacer por provincia. Años 1978-2005	35
1.1.4. Evolución de los componentes del crecimiento de la población por sexo y provincia. Años 1988-2005.	36
1.1.5. Población de nacionalidad extranjera por sexo, grupos quinquenales de edad y provincia de residencia. Año 2006	38
1.2. Proyección de la población	68
1.2.1.G. Pirámides de población. Años 2007 y 2025	68
1.3. Dinámica de la población	72
1.3.1. Evolución del número de nacimientos por sexo y provincia. Años 1975-2005.	72
1.3.2. Nacidos vivos por edad de los padres y provincia de residencia. Año 2005	74
1.3.3. Nacidos vivos según sexo del nacido y edad de la madre por estado civil y provincia de residencia de la madre. Año 2005	80
1.3.4. Nacidos vivos según sexo del nacido y nacionalidad de la madre por provincia de residencia de la madre. Año 2005	84
1.3.5.G. Evolución del indicador coyuntural de fecundidad por provincia de residencia de la madre. Años 1980-2005	88
1.3.6.G. Evolución de la edad media a la maternidad por provincia de residencia de la madre. Años 1980-2005	89
1.3.7. Evolución del número de defunciones por sexo y provincia de residencia. Años 1975-2005	90
1.3.8. Defunciones según edad cumplida y año de nacimiento por sexo y provincia de residencia. Año 2005.	92
1.3.9. Defunciones según nacionalidad por sexo y provincia de residencia. Año 2005	100
1.3.10. Mortalidad infantil según sexo y número de días vividos por provincia de residencia. Año 2005	104
1.3.11.G. Evolución de la tasa de mortalidad infantil por sexo y provincia de residencia. Años 1980-2005.	105
1.3.12.G. Evolución de la esperanza de vida al nacer por sexo y provincia de residencia. Años 1980-2005.	106
1.3.13. Matrimonios de distinto sexo con algún cónyuge residente en Andalucía por tipo de celebración y provincia de residencia del matrimonio. Año 2005.	107
1.3.14. Matrimonios residentes en Andalucía según sexo de los cónyuges por provincia de residencia. Año 2005.	107
1.3.15. Evolución del número de matrimonios de distinto sexo clasificados por sexo y provincia de residencia previa al matrimonio. Años 1976-2005	108
1.3.16. Matrimonios de distinto sexo residentes en Andalucía según profesión de los cónyuges por provincia de residencia. Año 2005	110

1.3.17.	Matrimonios de distinto sexo residentes en Andalucía según nacionalidad de los cónyuges por provincia de residencia. Año 2005	113
1.3.18.	Cónyuges en matrimonios de distinto sexo según grupo de edad y sexo por estado civil previo y provincia de residencia del matrimonio. Año 2005	115
1.3.19.G.	Evolución del indicador coyuntural de primonupcialidad por sexo y provincia de residencia. Años 1980-2005 ...	120
1.3.20.G.	Evolución de la edad media al primer matrimonio por sexo y provincia de residencia. Años 1980-2005	121
1.4.	Migraciones	122
1.4.1.	Emigraciones y tasa de emigración según grupo de edad por sexo y provincia de emigración. Año 2006.	122
1.4.2.	Inmigraciones según grupo de edad por sexo y provincia. Año 2006	124
1.4.3.	Migraciones según sexo por lugar de nacimiento. Año 2006	126
1.4.4.	Migraciones según sexo y provincia de origen por provincia de destino. Año 2006	127
1.4.5.	Migraciones de extranjeros según sexo y provincia de origen por provincia de destino. Año 2006	127
1.4.6.	Inmigraciones de nacionalidad extranjera procedentes de fuera de Andalucía según nacionalidad y grupo de edad por sexo y provincia de destino. Año 2006	128

Introducción

El estudio de las variables poblacionales (estructura, evolución y tendencias) es un instrumento de gran utilidad, tanto para orientar las líneas de actuación en los distintos ámbitos de la gestión pública, como para perfilar los objetivos y estrategias que definen las distintas actividades que se inscriben en el ámbito privado.

Este capítulo está organizado en cuatro subcapítulos, a través de los cuales se presenta un resumen de los últimos datos relativos a la población en Andalucía, diferenciada según el género.

El primer subcapítulo, “Estructura de la población”, pretende ofrecer una visión relativa a la estructura por sexo y edad de la población andaluza, su ritmo de crecimiento, así como el volumen de población extranjera que reside en nuestra Comunidad Autónoma según las distintas fuentes oficiales existentes para su estudio.

El segundo subcapítulo, “Proyección de la población”, ofrece proyecciones a medio plazo de datos relativos a la estructura por edad y sexo.

En el tercer subcapítulo, “Dinámica de la población”, se ofrece información sobre los principales aspectos que determinan la dinámica de la población. En concreto se exponen datos y gráficos que posibilitan conocer el comportamiento de los componentes del crecimiento natural de la población -nacimientos y defunciones-, así como el de otro fenómeno -la nupcialidad- que aunque no está directamente implicado en dicho crecimiento, sí se encuentra inscrito en las Estadísticas del Movimiento Natural de la Población por su estrecha relación con la fecundidad.

Por último, en el cuarto subcapítulo, “Migraciones”, se ofrecen datos sobre el componente migratorio que unido al crecimiento natural permite estudiar el crecimiento total de la población. También se incluyen datos sobre flujos de entradas y salidas dentro de Andalucía y de Andalucía con el resto de España, así como de flujos de personas de nacionalidad extranjera que llegan a Andalucía tanto del extranjero como de cualquier parte del territorio español.

Fuentes y metodología

Censos de población

El censo de población se define como el conjunto de operaciones consistentes en recopilar, resumir, valorar, analizar y publicar los datos de carácter demográfico, cultural, económico y social de todos los habitantes del país y de sus divisiones político-administrativas, referidos a un momento o periodo dado. Esta operación va dirigida a todas las personas que residan en viviendas (ya sean familiares o alojamientos) o en establecimientos colectivos.

Hoy por hoy, los censos de población constituyen una operación insustituible para el recuento de la población, aunque podrían perder su actual importancia si llegase a existir un registro de población, integrado a escala nacional, que se actualizará permanentemente con las altas que se producen por nacimientos e inmigraciones y las bajas que se producen por fallecimientos y emigraciones. Pero debido a las dificultades técnicas y legales para introducir en dichos registros administrativos características sociodemográficas de las personas y las familias, los censos de población siguen siendo insustituibles para caracterizar a la población desde otros puntos de vista, más allá de su mero recuento.

Los objetivos de los censos son, entre otros, proporcionar un recuento de la población y posibilitar el conocimiento de su estructura, servir de base para estudios demográficos, servir de base para la elaboración de estadísticas por muestreo, atender a las necesidades de información para áreas geográficas pequeñas y atender a las necesidades estadísticas de carácter internacional.

Los censos de población constituyen una fotografía en un instante dado de una población, que está sometida a un continuo cambio debido a la influencia de los sucesos que se dan en ella (nacimientos, defunciones, migraciones, matrimonios, etc.). Así pues, los censos nos hablan de la edad, el sexo, el estado civil, la nacionalidad, la actividad económica, el nivel de estudios, etc., en un momento dado.

Desde 1900 hasta 1970 se realizaron censos en los años terminados en cero con referencia a 31 de diciembre del año censal. El censo de 1981 tuvo como referencia el 1 de marzo así como el de 1991. Este cambio se vio motivado por la movilidad de la población a finales de año lo que alteraba los datos de la población de hecho y los relativos a la actividad económica.

El Instituto Nacional de Estadística (INE), es el organismo responsable de la realización de los Censos generales entre los que está incluido el de Población y Vivienda. En los Censos de 1991 se introdujeron muchos cambios con respecto a censos anteriores y uno de ellos fue el de la firma de convenios de colaboración con los órganos estadísticos de las comunidades autónomas que lo desearan. El Instituto de Estadística de Andalucía (IEA) firmó un convenio con el INE y esto supuso que la Comunidad Autónoma asumiera por primera vez la responsabilidad de la grabación de los cuestionarios censales recogidos en Andalucía así como su posterior tratamiento.

El último censo realizado en España es el correspondiente a los Censos de población y viviendas 2001 con fecha de referencia 1 de noviembre de 2001, el decimosexto de los Censos de Población.

Como elementos más innovadores de los Censos 2001 cabe destacar:

- Se efectúa un solo recorrido, en lugar de los dos tradicionales. El primero, conocido como Censo de Edificios y Locales, se ha eliminado, sustituyéndose por un complejo tratamiento informático de los datos padronales y catastrales, que ofrece, a un coste mucho menor, unos resultados satisfactorios.

- Se suprime la renovación padronal asociada al Censo. Este cambio se debe a la implantación del Padrón continuo que se produjo en 1996.

- Se utilizan cuestionarios censales personalizados, lo cual supone la impresión de los datos padronales disponibles, reduciéndose así la carga a los ciudadanos.

- Se ofrece la posibilidad de contestar el Censo por Internet.

Con el fin de acelerar al máximo el proceso de difusión, la publicación de resultados se está realizando por etapas, según se dispone de los datos.

En julio de 2002 se publicaron cifras de población definitivas obtenidas a partir de los datos recogidos en los Censos contrastados con el resto de los datos demográficos disponibles en el INE.

En diciembre de 2002 se pudo disponer de datos avance calculados a partir de los ficheros censales parcialmente depurados con información básica sobre población.

En marzo de 2003 se publicó un avance de datos referidos a características de las personas, los hogares, las viviendas y los edificios.

Desde febrero de 2004 se encuentran disponibles los resultados detallados definitivos con una desagregación geográfica que llega hasta el detalle municipal. Y a partir del cuarto trimestre de 2004 está disponible la información detallada para áreas geográficas inferiores al municipio (entidades, núcleos, distritos y secciones).

En el ámbito territorial de Andalucía, el IEA ha colaborado con el INE en los trabajos de obtención de los ficheros censales según lo estipulado en el correspondiente convenio. Al igual que en el de 1991, en este nuevo Censo se procesará la totalidad de la información recogida en los cuestionarios censales.

Padrón Municipal de Habitantes

El Padrón Municipal de Habitantes (PMH) es el registro administrativo donde constan los vecinos de un municipio. A través del PMH es posible conocer determinadas características demográficas (estructura etaria, sexo, etc.) de la población residente en cada uno de los municipios de España. El Padrón es una fuente de datos demográficos obtenida como subproducto de operaciones administrativas. Posee, por tanto, un uso administrativo y, por otro lado, un uso estadístico. Como documento estadístico presenta como objetivos el proporcionar un recuento de la población, posibilitar el conocimiento de la estructura de la población, servir de marco para encuestas por muestreo, etc.

La Ley 7/1985, de 2 de abril, reguladora de las Bases del Régimen Local en relación con el Padrón municipal, señalaba que el Padrón debería renovarse cada cinco años y rectificarse anualmente. Así pues, el Padrón se ha renovado cada cinco años (con un salto de 1975 a 1998, coincidiendo con el cambio de fecha de referencia) y se ha rectificado anualmente hasta 1996, siendo el INE el órgano encargado de llevar a cabo su explotación estadística.

En 1996 se promulgó la Ley 4/1996, de 10 de enero, por la que se modificó la Ley 7/1985, y se normalizó la informatización del Padrón a fin de que no sean necesarias las renovaciones padronales y sea posible, a través de la coordinación y confrontación de los padrones de todos los municipios, implantar un Padrón continuo. De este modo se obtienen, a fecha 1 de enero de cada año, las revisiones padronales. En la actualidad el Padrón es un documento vivo, es decir, que se actualiza constantemente mediante la inscripción de los nacidos de padres residentes y de los que fijan su residencia en el municipio procedentes de otros municipios o del

extranjero. Cada ciudadano tiene la obligación de comunicar el alta en el municipio al que se traslada. Hasta la Ley de 1996 existía también la obligación de pedir la baja del municipio de origen, trámite que desaparece con la confrontación de los padrones de todos los municipios de la nación.

Por otra parte, a lo largo de la historia de los padrones ha ido variando la cantidad y el tipo de información recogida. En 1991 se disminuyó sustancialmente la información para garantizar la confidencialidad de los datos individuales.

Como consecuencia del cambio de legislación antes aludido, y con respecto a los padrones anteriores, el de 1996 presenta las siguientes novedades:

- Eliminación del concepto de transeúntes del Padrón Municipal de Habitantes (PMH) y de la distinción entre vecino presente y ausente. Sólo queda el concepto de vecinos de un municipio.

- Creación efectiva del Padrón de españoles residentes en el extranjero, que debe ser actualizado a partir de las comunicaciones del Ministerio de Asuntos Exteriores y de Cooperación.

En las cifras de 1-1-2006 se han repercutido, por vez primera, las salidas del país de extranjeros no registradas hasta ese año, como consecuencia de la aplicación del procedimiento de caducidad de las inscripciones padronales de los extranjeros no comunitarios sin autorización de residencia permanente que no sean renovadas cada dos años, establecido en virtud de la modificación del artículo 16 de la Ley 7/1985 Reguladora de las Bases del Régimen Local, por la Ley Orgánica 14/2003, de 20 de noviembre.

Proyecciones de Población

La elaboración de proyecciones de población constituye, hoy en día, una tarea ineludible para cualquier organismo público de estadística. Ello se debe principalmente a que la gestión pública, en sus diversos campos, es, en buena parte, una actividad de previsión y planificación que se apoya necesariamente en un conocimiento de las tendencias futuras de la población, de su estructura, y de su distribución espacial. En este sentido, las proyecciones elaboradas para este fin contribuyen a reducir la incertidumbre en la estimación de las necesidades y de los recursos para el futuro. Para ello, aunque nunca pueden tomarse como previsiones exactas, las hipótesis de evolución futura que las sustentan deben ser, además de verosímiles, las más probables.

Lo más adecuado es elaborar proyecciones a medio plazo, entre 5 y 20 años, ya que la posibilidad de errores de previsión aumenta a medida que se aleja el horizonte de proyección. Además se debe ofrecer una horquilla de escenarios futuros posibles que dé cuenta de la variabilidad de las estimaciones.

Las oficinas estadísticas también han de acometer proyecciones de población para atender a sus propios fines de producción estadística. Entre ellos está la elaboración de indicadores demográficos y sociales, objetivo que completa la difusión de datos brutos y facilita el seguimiento de muchos aspectos de la vida social y económica. Los indicadores suponen en la mayoría de los casos el cálculo de tasas, o al menos de valores relativos, que sirven de base para comparaciones temporales y espaciales. Ello exige disponer de las poblaciones futuras.

La evidente utilidad de las proyecciones de población, la creciente demanda que plantean las diversas instituciones en esta materia y la importancia, también creciente, que tienen para el futuro las decisiones que se toman sobre la base de proyecciones, obliga a exigencias cada vez mayores a la hora de elaborarlas, tanto en el sentido de llegar a un detalle cada vez mayor, como en el de afinar las hipótesis sobre las que se basan, para aumentar su capacidad predictiva.

Movimiento Natural de la Población (MNP)

Las estadísticas del Movimiento Natural de la Población (MNP) se refieren a los tres hechos más importantes desde el punto de vista demográfico: nacimientos, matrimonios y defunciones ocurridos en el territorio español. Constituye uno de los trabajos con más tradición en el INE y el primer estudio data de 1863. Es la operación estadística clásica que ha servido para acercarnos al conocimiento de los flujos poblacionales. A partir de 1975, las estadísticas del MNP sufren importantes modificaciones: definición biológica de nacido vivo, domiciliación de los acontecimientos, doble clasificación por edad y generación, diseño adaptado a la explotación informática.

Por otra parte, desde el año 1992, y gracias a la firma de sendos convenios de colaboración entre el IEA y el INE, y entre el primero y la Consejería de Salud de la Junta de Andalucía, el Sistema Estadístico de nuestra Comunidad Autónoma está participando activamente en los circuitos de producción y distribución de la información estadística de mortalidad. Esta actividad se amplía en 1996 con la firma de un nuevo convenio con el INE, mediante el cual se extiende el ámbito de actuación del IEA a partos y matrimonios con los que el organismo autónomo ya participa en los tres eventos que constituyen el MNP.

La información para la elaboración de las estadísticas del MNP procede del Registro Civil, en el que se inscriben los tres acontecimientos mencionados y se recogen en unos boletines estadísticos que se remiten mensualmente al INE. Son los boletines estadísticos de parto (de los que se obtienen los nacimientos y las muertes fetales tardías), los boletines estadísticos de matrimonio y los de defunción. De estos últimos se obtienen las defunciones de las personas que fallecen después de las primeras 24 horas de vida. Las defunciones de los menores de 24 horas se obtienen de los boletines de parto, que posteriormente se unen a las defunciones de más de 24 horas, obteniendo de esta forma el total de defunciones. A partir de la entrada en vigor de la ley 13/2005, de 1 de julio, por la que se modifica el Código Civil en materia de derecho a contraer matrimonio, el boletín estadístico del matrimonio ofrece información sobre matrimonios del mismo sexo.

El IEA realiza desde 1996 una publicación referente a las Estadísticas del MNP en la que se recogen tabulaciones de los distintos eventos con desagregaciones a escala de municipio, provincia y comunidad autónoma. Por otro lado, el IEA también realiza, en colaboración con la Consejería de Salud de la Junta de Andalucía desde 1992, una publicación relativa a las Estadísticas de Mortalidad por causa.

Estadística de Variaciones Residenciales

Los movimientos migratorios constituyen un apartado de gran interés dentro de la Demografía, afectando en gran medida al

stock poblacional de una determinada área geográfica.

El conocimiento de dichos movimientos viene afectado por las fuentes disponibles. A partir de los censos de población y las renovaciones padronales se podía obtener una información de gran riqueza, pero sólo disponible cada cinco años. Para obtener una información con carácter anual y a un nivel municipal, se utilizaban los impresos de variaciones residenciales que se gestionaban con motivo de las bajas y altas en los Padrones Municipales. La Renovación Padronal de 1996 fue la última, ya que a partir de este año, con la aparición del Padrón continuo, ya no se realizan más Renovaciones Padronales. Asimismo, desde 1996 cuando un ciudadano cambia de municipio de residencia, tan sólo comunica el alta en el Ayuntamiento correspondiente, ya que la baja se hace de forma automática. Por lo tanto, el actual Padrón continuo permite disponer de un fichero en donde figuran las altas y bajas, lo que facilita el conocimiento de los movimientos migratorios.

La Estadística de Variaciones Residenciales (EVR) realizada por el INE hasta el año 1978 recogía información de los movimientos migratorios interiores tanto intraprovinciales como interprovinciales. A partir de 1979 se amplió la recogida de datos al incluir las entradas procedentes del extranjero, diferenciando desde 1983 entre los retornos de los españoles que residían en el extranjero y los extranjeros que llegan a España con intención de fijar su residencia. Hasta dicho año los resultados de la EVR se venían publicando en el Anuario Estadístico de España y en el Boletín de Estadística. Para 1983 y 1984 el INE elaboró una publicación específica denominada *Migraciones. Resultados por Comunidades Autónomas*, que también contenía datos sobre emigración asistida y sobre los extranjeros residentes en España.

Con la publicación *Migraciones. Año 1985* se inicia una nueva etapa en las publicaciones sobre migraciones ya que se amplía notablemente el número de tablas de resultados y el cruce de variables con respecto a las dos publicaciones anteriormente mencionadas. Estas publicaciones vuelven a mejorarse y ampliarse a partir de 1988, debido al nuevo tratamiento de la información que se comienza a recoger mediante los impresos EVR (documento único de Alta/Baja), que se graban en las delegaciones provinciales del INE, existiendo para cada persona que realiza una migración un registro individualizado.

En 1999 se modifica pasando a llamarse Estadística de Variaciones Residenciales, con un contenido igual al de la anterior publicación en cuanto a los datos del INE, pero eliminando las fuentes externas, emigración asistida y extranjeros residentes en España.

A partir del año 2002 se ofrecen datos sobre emigración exterior teniendo en cuenta las bajas por cambio de residencia comunicadas por los Ayuntamientos, las cuales se refieren principalmente a salidas de españoles al extranjero que se han inscrito en los Registros de Matrícula de las Oficinas Consulares. Asimismo se recogen algunas bajas de extranjeros, pero sólo en la medida en que los Ayuntamientos tienen conocimiento de su regreso al extranjero, lo que ocurre en un porcentaje desconocido.

En la publicación, que recoge las variaciones residenciales del 2003, se incluye como novedad una explotación de las migraciones interiores por nacionalidades.

El IEA emprendió la tarea de proporcionar datos municipales sobre migraciones en Andalucía en el año 1991. Hasta el momento se han difundido los datos correspondientes al periodo 1988-2006 y la realización de esta actividad actualizará la serie con los datos más recientes en función de la disponibilidad de la fuente. En estos trabajos se presentan resultados sobre emigraciones por municipio de residencia y lugar de destino, inmigraciones por municipio de destino y lugar de procedencia, migraciones por municipio y grupos de edad, etc.

En el año 2006 se incluyen además, por vez primera, las bajas por caducidad, en la EVR. Estas bajas surgen como consecuencia de la modificación legislativa introducida por la Ley Orgánica 14/2003 de extranjería, en la Ley 7/1985 Reguladora de la Bases del Régimen Local, que establece que los extranjeros no comunitarios sin autorización de residencia permanente tienen la obligación de renovar su inscripción padronal cada dos años. En caso de no llevarse a cabo tal renovación los Ayuntamientos deben declarar la caducidad de la inscripción.

La EVR registra migraciones, incluyendo, por lo tanto, los desplazamientos múltiples de las personas, sin distinguir en ningún momento el rango de la migración efectuada. Este

último aspecto es importante, al diferenciar claramente a esta fuente de información de los recuentos poblacionales que registran migrantes, como es el caso de los censos y padrones.

La EVR se ha considerado tradicionalmente poco fiable a la par que persiste la dificultad de interpretar las series temporales perturbadas por las variaciones de calidad, aun cuando su calidad ha mejorado sustancialmente en los últimos años y se trata de un buen indicador de las direcciones de los flujos migratorios. Por otro lado, la EVR presenta una tendencia cíclica regular, de periodicidad quinquenal, que coincide con las antiguas operaciones de renovación padronal. Ello es debido a que en dichas operaciones las altas residenciales se enmascaran en la misma renovación pasando directamente a formar parte de la población de derecho del municipio sin ser registradas como altas. Sin embargo, con todos sus defectos, la EVR es la única fuente directa que existe en España sobre flujos migratorios y con una extensión temporal significativa, ya que se extiende desde comienzos de los años sesenta hasta la actualidad.

Otras fuentes estadísticas

- IEA. *Un siglo de demografía en Andalucía. La población desde 1900.*

Conceptos y definiciones

Estructura de la población

Población de derecho

Está constituida por todas las personas que tienen su residencia en el ámbito de referencia, ya estén presentes o ausentes en la fecha censal. Es por lo tanto, la suma de los residentes presentes y los ausentes.

Pirámide de población

Representación gráfica de la estructura por sexo y edad de una población en un instante temporal determinado. La pirámide de población consta de dos histogramas horizontales: el del lado izquierdo representa la distribución por edad de los hombres y el derecho el de las mujeres. Cada barra horizontal representa la proporción de población en un determinado sexo y rango de edad.

Crecimiento natural

Es la diferencia o saldo entre el número de nacimientos menos el de defunciones ocurridas en un periodo.

Saldo migratorio

Es la diferencia, o saldo, entre el número de inmigraciones menos el de emigraciones ocurridas en un periodo.

Crecimiento total

Variaciones en los efectivos de una población ocurridas en un periodo dado. Pueden ser tanto positivas como negativas. El crecimiento total es la suma del crecimiento natural más el saldo migratorio ocurrido en dicho periodo.

Razón de sexos

Se define como el cociente entre el número de nacimientos de varones partido por el de mujeres, multiplicado por 100. Es un parámetro bastante estable, determinado fundamentalmente

por factores biológicos como son la proporción de concepciones por sexo y en razón del diferencial de supervivencia intrauterina por sexo.

Población extranjera

Se considera extranjero a aquella persona que carezca de la nacionalidad española.

Proyección de la población

Proyecciones de población

Operaciones estadísticas que permiten estimar la población futura de una determinada área geográfica. Las proyecciones de la población andaluza se han elaborado utilizando el método de las componentes, cuyo núcleo formal parte de la llamada 'ecuación compensatoria', en la que los efectivos de una población en un momento $t+n$ quedan definidos por los efectivos de una población en t , más los flujos de entrada (nacimientos e inmigraciones) y menos los flujos de salida (defunciones y emigraciones) producidos en dicha población en el intervalo $(t, t+n)$.

Dinámica de la población

Tasas

Cociente entre el número de acontecimientos ocurridos en un año (nacimientos, defunciones o matrimonios) y el tamaño medio de la población en la que ocurren. Se tratará de una tasa bruta si se considera la población total y de una tasa específica si la población de referencia es sólo la que tiene una característica concreta, como puede ser la edad. Normalmente vienen expresadas en casos por mil personas y año.

Nacimientos (nacido vivo)

Según los criterios demográficos internacionales reconocidos, el INE, desde 1975, identifica este concepto con el biológico de 'nacido con vida', incluyendo los muertos antes de las 24 horas de vida, que hasta ese año no eran considerados a efectos legales.

Indicador coyuntural de fecundidad

Suma de las tasas específicas de fecundidad por edades simples para un año o periodo determinado. Es un indicador transversal o de momento de la intensidad de la fecundidad en un periodo determinado; en cierto modo, representa el número medio de hijos que tendría una mujer si a lo largo de su vida fecunda tuviera la fecundidad por edad que se ha observado en dicho periodo, o en otras palabras, representa la descendencia final (número medio de hijos traídos al mundo por las mujeres de una misma generación una vez concluida su vida fecunda -este límite se toma por convenio a los 50 años-) de una generación ficticia sometida a la misma intensidad de fecundidad que la observada en las diferentes edades, en un periodo determinado.

Edad media a la maternidad

Técnicamente, es la edad a la que las mujeres tienen sus hijos, ponderada por el calendario de la fecundidad (distribución relativa de los nacimientos a lo largo de la edad de la madre). De una manera más intuitiva representa la edad media a la que las mujeres tienen sus hijos, aunque esto sólo es estrictamente correcto si la estimación de este indicador se realiza, desde una perspectiva longitudinal, sobre una generación de mujeres que ya ha cumplido su ciclo reproductivo.

Mortalidad infantil

O tasa de mortalidad infantil es, de manera estricta, el cociente entre las defunciones de menores de un año de una generación y los efectivos al nacimiento de la misma generación. En este sentido longitudinal, la mortalidad infantil representa la probabilidad de morir de un nacido antes de su primer aniversario. Dado que no siempre es posible disponer de la información necesaria para su cálculo, existen diversas alternativas metodológicas para su estimación, una de las más frecuentemente utilizadas por su sencillez y disponibilidad de la información, es su estimación como cociente entre el número de defunciones ocurridas en un año y los nacimientos del mismo año.

Esperanza de vida (a la edad x)

Número medio de años que puede esperar vivir una persona de una determinada edad sometida a los riesgos de mortalidad observados en un período dado.

Matrimonios

Uniones inscritas en el Registro Civil.

Indicador coyuntural de primonupcialidad

Es el Indicador coyuntural de nupcialidad (suma de las tasas específicas de nupcialidad por edades simples para un año o periodo determinado, indicador transversal o del momento de

la intensidad de la nupcialidad en un periodo determinado) pero estimado, exclusivamente, sobre los matrimonios de hombres solteros o mujeres solteras. Este indicador es, en general, preferible al Indicador coyuntural de nupcialidad para todos los órdenes de matrimonio, dado que el primer matrimonio es un suceso no renovable y, como tal, los estimadores demográficos tienen un significado más preciso.

Edad media al primer matrimonio

Desde una perspectiva longitudinal la Edad media al matrimonio es la media de edad a la que una generación de hombres o de mujeres han contraído matrimonio. Sin embargo, lo más habitual es usar este indicador desde una perspectiva del momento, en cuyo caso equivale a la edad media al matrimonio de una generación ficticia que se hubiera casado con las intensidades de nupcialidad por edad que se han observado en un año dado. O si se prefiere una definición más técnica, es cada edad matrimoniable, que por convenio se toma de 15 a 50 años, ponderada por el calendario de la nupcialidad. Si restringimos los matrimonios a los primeros matrimonios obtenemos la Edad media al primer matrimonio, la cual es ya en todo sentido una media, al ser el primer matrimonio un suceso no renovable.

Migraciones

Migración

Es un cambio de residencia habitual entre dos demarcaciones geográficas administrativamente definidas. En este sentido, una migración implica siempre dos eventos concurrentes: una emigración o abandono de la residencia en una zona y una inmigración o inicio de la residencia en otra zona. Los recuentos migratorios dependen pues de la demarcación administrativa que usemos en un determinado estudio. La Estadística de Variaciones Residenciales en España usa el municipio como unidad administrativa para definir una migración y a partir de esta estadística y mediante agregaciones municipales es posible definir otras unidades geográficas administrativas, como comarcas, provincias o regiones.

Migrante

Mientras que una migración es el evento caracterizado por un cambio de residencia, un migrante es la persona física que la realiza. En este sentido los recuentos de migrantes y migraciones durante un periodo no tienen por qué coincidir, dado que un migrante puede realizar más de una migración en un periodo dado.

Tasa bruta de emigración

Es el cociente entre el número de emigraciones ocurridas en un periodo determinado, partido por los efectivos de la población media del periodo y la anchura en años del mismo. En el caso de que el periodo sea un año equivale al número de emigrantes partido por la población a mitad de año.

1. Población y migraciones

1.1. Estructura de la población

1.1.1. Evolución de la población según censos y padrones por grupo de edad, sexo y provincia de residencia Años 1999-2007

	Mujeres								Total
	De 0 a 14 años	De 15 a 19 años	De 20 a 24 años	De 25 a 34 años	De 35 a 44 años	De 45 a 54 años	De 55 a 64 años	De 65 y más años	
Año 1999									
Andalucía									
Almería	46.505	19.973	21.707	42.578	36.513	27.378	22.459	39.349	256.462
Cádiz	101.918	47.089	51.091	94.827	80.780	62.189	50.038	76.189	564.121
Córdoba	66.285	28.076	30.862	61.149	54.007	40.727	37.909	73.420	392.435
Granada	68.285	30.766	34.515	66.308	57.118	43.624	40.643	74.050	415.309
Huelva	38.870	18.152	19.895	37.091	31.147	24.683	21.465	39.977	231.280
Jaén	58.420	23.874	24.899	50.154	44.049	32.004	33.140	61.856	328.396
Málaga	108.689	48.137	52.954	105.405	93.315	74.631	62.268	99.774	645.173
Sevilla	147.197	68.188	79.047	147.365	121.551	98.770	81.099	136.037	879.254
Total	636.172	284.252	314.969	604.877	518.480	404.005	349.021	600.660	3.712.436
España	2.892.641	1.366.633	1.639.134	3.231.919	2.931.235	2.473.113	2.086.733	3.910.109	20.531.517
Año 2000									
Andalucía									
Almería	45.788	19.448	21.801	43.176	38.200	27.947	22.260	40.225	258.845
Cádiz	98.775	45.368	50.797	96.312	84.111	62.968	50.759	78.052	567.142
Córdoba	64.546	27.336	30.483	61.060	56.127	41.053	37.806	74.517	392.929
Granada	64.439	29.610	34.014	66.331	59.457	44.234	40.052	75.209	413.345
Huelva	37.562	17.514	19.833	37.746	32.422	24.912	21.430	40.566	231.984
Jaén	56.189	23.236	24.529	49.312	45.964	32.050	32.277	62.951	326.508
Málaga	107.405	47.152	52.800	107.633	97.473	76.481	63.445	102.855	655.244
Sevilla	158.509	68.091	78.703	149.117	121.940	98.244	80.274	129.764	884.643
Total	633.212	277.755	312.961	610.687	535.695	407.889	348.303	604.137	3.730.640
España	2.870.700	1.310.510	1.621.207	3.301.002	3.027.006	2.492.953	2.085.888	3.969.138	20.678.404
Año 2001									
Andalucía									
Almería	46.342	18.380	22.040	44.738	40.852	29.120	22.440	40.892	264.804
Cádiz	96.380	41.332	48.255	95.419	86.898	64.185	51.529	79.549	563.547
Córdoba	63.383	25.538	28.878	59.174	57.867	42.111	36.654	75.465	389.070
Granada	68.915	27.710	33.024	65.888	62.701	45.749	39.491	75.964	419.442
Huelva	38.349	16.199	19.146	38.420	33.995	25.494	21.282	40.560	233.445
Jaén	56.111	22.051	23.841	47.867	48.225	33.206	30.768	63.914	325.983
Málaga	106.105	43.513	51.263	108.743	101.572	77.887	65.155	102.742	656.980
Sevilla	143.814	59.375	72.979	150.051	132.237	100.190	82.426	139.870	880.942
Total	619.399	254.098	299.426	610.300	564.347	417.942	349.745	618.956	3.734.213
España	2.886.139	1.201.040	1.554.144	3.371.170	3.152.753	2.540.153	2.092.561	4.027.561	20.825.521

Hombres								
De 0 a 14 años	De 15 a 19 años	De 20 a 24 años	De 25 a 34 años	De 35 a 44 años	De 45 a 54 años	De 55 a 64 años	De 65 y más años	Total
Año 1999								
Andalucía								
49.366	20.958	22.782	45.316	38.451	28.113	21.061	30.327	256.374
108.284	49.850	53.233	97.183	81.652	62.825	47.671	54.983	555.681
70.671	29.640	31.972	62.031	54.620	40.072	34.057	53.177	376.240
71.642	31.937	35.684	66.800	56.595	42.130	36.768	56.193	397.749
41.244	18.693	21.044	38.744	32.025	25.786	20.138	28.554	226.228
61.558	25.088	26.211	52.018	45.994	31.762	29.740	48.887	321.258
108.054	51.047	54.810	104.002	90.123	73.016	57.829	74.030	612.911
156.125	71.881	82.449	150.395	120.799	96.348	74.979	93.252	846.228
666.947	299.095	328.183	616.490	520.257	400.054	322.244	439.410	3.592.680
3.052.063	1.439.162	1.715.743	3.317.014	2.926.855	2.437.290	1.953.063	2.829.453	19.670.641
España								
Año 2000								
Andalucía								
48.751	20.370	22.982	46.279	40.301	28.834	20.873	30.994	259.384
104.991	47.379	53.073	98.712	85.182	63.776	48.232	56.618	557.963
68.686	28.742	31.766	61.781	56.805	40.528	34.099	53.902	376.308
67.566	30.802	34.896	67.054	59.101	42.852	36.377	57.011	395.659
39.804	18.016	21.012	39.503	33.301	25.970	20.349	29.060	227.014
59.222	24.318	25.958	51.241	47.944	32.169	28.733	49.619	319.203
106.886	49.619	54.626	106.371	94.889	74.643	59.597	76.976	623.607
168.009	71.467	81.392	151.285	121.179	95.751	73.636	87.555	850.274
663.914	290.714	325.705	622.226	538.701	404.524	321.895	441.733	3.609.412
3.024.299	1.378.525	1.691.637	3.394.916	3.037.821	2.463.356	1.957.824	2.873.004	19.821.382
España								
Año 2001								
Andalucía								
49.763	19.817	25.239	50.729	43.154	30.214	21.262	31.749	271.927
102.642	43.347	50.074	97.517	87.412	64.320	49.187	58.445	552.944
67.409	26.654	30.230	60.208	58.362	41.611	33.113	55.000	372.587
72.658	28.841	33.910	66.673	62.234	44.162	36.135	57.605	402.218
40.690	16.592	20.374	40.383	34.894	26.479	20.374	29.348	229.134
59.267	22.875	25.238	49.940	49.480	33.736	27.259	50.042	317.837
109.688	45.776	53.328	108.833	98.427	75.282	61.229	77.474	630.037
152.564	62.509	76.429	152.903	131.367	97.468	77.050	96.371	846.661
654.681	266.411	314.822	627.186	565.330	413.272	325.609	456.034	3.623.345
3.046.331	1.263.911	1.630.422	3.503.905	3.167.213	2.502.660	1.970.702	2.936.706	20.021.850
España								

CONTINÚA →

1. Población y migraciones

1.1.1. Evolución de la población según censos y padrones por grupo de edad, sexo y provincia de residencia Años 1999-2007

	Mujeres								Total
	De 0 a 14 años	De 15 a 19 años	De 20 a 24 años	De 25 a 34 años	De 35 a 44 años	De 45 a 54 años	De 55 a 64 años	De 65 y más años	
Año 2002									
Andalucía									
Almería	46.505	18.713	22.160	45.905	42.055	29.740	22.739	42.301	270.118
Cádiz	95.495	42.026	49.099	98.505	89.326	65.904	52.625	81.780	574.760
Córdoba	62.580	25.839	29.097	60.423	58.912	42.918	36.939	77.095	393.803
Granada	61.625	27.797	33.186	66.755	63.616	46.180	39.487	78.191	416.838
Huelva	36.194	16.214	19.294	38.934	34.414	25.968	21.324	41.593	233.935
Jaén	54.334	22.218	23.910	48.138	48.519	33.679	30.636	65.376	326.812
Málaga	106.146	44.741	52.538	112.626	105.819	80.774	66.743	109.449	678.836
Sevilla	144.397	59.895	73.774	153.194	135.381	102.044	83.229	143.995	895.909
Total	607.276	257.443	303.059	624.480	578.042	427.207	353.723	639.780	3.791.011
España	2.873.858	1.218.803	1.582.506	3.483.496	3.243.623	2.597.800	2.125.697	4.148.023	21.273.806
Año 2003									
Andalucía									
Almería	47.627	18.557	22.335	47.753	43.770	31.381	23.497	43.098	278.018
Cádiz	95.969	40.637	47.894	99.614	91.678	68.599	53.878	83.463	581.732
Córdoba	62.289	25.257	28.712	60.022	60.433	44.300	37.418	77.524	395.955
Granada	61.890	27.319	32.606	66.847	65.483	47.882	39.874	78.913	420.814
Huelva	37.323	15.609	19.093	39.476	35.539	26.754	22.000	41.750	237.544
Jaén	54.345	21.837	23.687	47.656	49.766	34.817	30.150	66.218	328.476
Málaga	109.044	43.893	52.713	116.219	110.552	84.475	69.425	112.769	699.090
Sevilla	145.887	57.892	71.805	155.922	139.824	104.992	85.966	145.561	907.849
Total	614.374	251.001	298.845	633.509	597.045	443.200	362.208	649.296	3.849.478
España	2.938.196	1.189.972	1.560.550	3.579.392	3.345.698	2.683.322	2.179.261	4.206.347	21.682.738
Año 2004									
Andalucía									
Almería	48.759	18.620	22.461	49.383	45.359	32.889	24.742	43.678	285.891
Cádiz	95.170	39.525	46.448	100.158	93.272	70.344	56.033	84.485	585.435
Córdoba	62.082	24.829	27.921	59.862	61.133	45.356	38.552	77.922	397.657
Granada	62.813	27.108	32.041	67.541	66.952	49.753	41.403	79.604	427.215
Huelva	37.283	15.213	18.595	40.149	36.323	27.342	23.027	41.629	239.561
Jaén	53.963	21.424	23.349	47.344	50.458	35.897	30.701	66.445	329.581
Málaga	110.434	42.914	51.688	118.969	113.815	86.419	72.171	113.273	709.683
Sevilla	145.449	56.060	69.049	156.824	142.859	107.046	89.093	145.907	912.287
Total	615.953	245.693	291.552	640.230	610.171	455.046	375.722	652.943	3.887.310
España	2.973.521	1.166.377	1.510.342	3.633.016	3.407.338	2.734.558	2.265.787	4.221.498	21.912.437

Hombres									
De 0 a 14 años	De 15 a 19 años	De 20 a 24 años	De 25 a 34 años	De 35 a 44 años	De 45 a 54 años	De 55 a 64 años	De 65 y más años	Total	
									Año 2002
									Andalucía
49.811	19.821	24.111	51.667	45.201	31.345	21.679	32.745	276.380	Almería
101.890	44.135	51.110	100.966	90.853	66.603	50.440	60.036	566.033	Cádiz
66.675	26.862	30.722	61.341	59.817	42.569	33.485	55.857	377.328	Córdoba
65.569	29.078	34.332	68.425	63.796	45.137	36.457	59.326	402.121	Granada
38.466	16.711	20.598	41.575	35.828	27.164	20.582	30.075	230.999	Huelva
57.600	23.022	25.478	50.895	50.461	34.516	27.431	51.172	320.575	Jaén
107.026	47.102	54.721	113.055	103.535	79.056	63.729	82.950	651.174	Málaga
153.296	63.098	77.184	156.613	135.471	99.839	78.239	99.071	862.811	Sevilla
640.333	269.829	318.256	644.537	584.963	426.229	332.042	471.232	3.687.421	Total
3.034.646	1.283.897	1.667.092	3.657.971	3.302.188	2.583.131	2.013.750	3.021.414	20.564.089	España
									Año 2003
									Andalucía
50.868	20.051	24.902	54.895	47.622	32.954	22.472	33.528	287.292	Almería
102.139	42.847	50.181	102.596	93.341	69.333	52.105	61.450	573.992	Cádiz
66.491	26.268	30.221	61.386	61.135	44.152	33.999	56.337	379.989	Córdoba
65.987	28.757	33.855	69.281	65.538	47.226	36.884	59.765	407.293	Granada
39.635	16.255	20.101	42.313	36.998	27.994	21.412	30.194	234.902	Huelva
57.852	22.712	25.331	50.762	51.634	36.088	26.838	51.872	323.089	Jaén
112.804	46.113	54.835	118.024	108.918	82.441	66.877	85.788	675.800	Málaga
154.988	60.975	75.038	159.617	140.361	102.964	80.765	100.305	875.013	Sevilla
650.764	263.978	314.464	658.874	605.547	443.152	341.352	479.239	3.757.370	Total
3.105.283	1.254.415	1.642.044	3.792.144	3.428.784	2.671.755	2.069.628	3.070.273	21.034.326	España
									Año 2004
									Andalucía
52.022	20.029	24.391	56.307	49.057	34.503	24.057	33.820	294.186	Almería
101.697	41.570	48.823	103.653	95.355	71.076	54.521	62.244	578.939	Cádiz
66.078	26.081	29.488	61.533	61.873	45.507	35.221	56.432	382.213	Córdoba
67.286	28.400	33.036	70.552	67.344	49.505	38.197	60.152	414.472	Granada
39.340	16.014	19.341	43.035	37.937	28.828	22.482	30.169	237.146	Huelva
57.520	22.579	24.886	50.807	52.147	37.403	27.692	51.843	324.877	Jaén
114.843	45.065	54.150	121.588	112.492	84.365	69.518	86.221	688.242	Málaga
154.588	59.053	72.156	161.368	143.385	104.952	83.822	100.809	880.133	Sevilla
653.374	258.791	306.271	668.843	619.590	456.139	355.510	481.690	3.800.208	Total
3.145.189	1.229.969	1.583.540	3.861.552	3.505.752	2.725.506	2.154.228	3.079.511	21.285.247	España

CONTINÚA →

1. Población y migraciones

1.1.1. Evolución de la población según censos y padrones por grupo de edad, sexo y provincia de residencia Años 1999-2007

	Mujeres								Total
	De 0 a 14 años	De 15 a 19 años	De 20 a 24 años	De 25 a 34 años	De 35 a 44 años	De 45 a 54 años	De 55 a 64 años	De 65 y más años	
Año 2005									
Andalucía									
Almería	50.098	18.786	22.976	52.272	47.555	34.900	26.581	44.091	297.259
Cádiz	95.760	38.638	45.515	101.272	95.247	73.068	57.724	85.893	593.117
Córdoba	61.302	24.507	27.490	59.870	61.952	46.943	39.582	77.981	399.627
Granada	64.151	27.152	31.735	69.278	68.787	52.139	42.990	79.948	436.180
Huelva	37.315	15.053	18.174	40.868	37.391	28.324	23.687	41.838	242.650
Jaén	53.706	21.501	23.140	47.482	51.149	37.281	31.799	66.185	332.243
Málaga	113.913	42.897	52.196	123.625	119.062	91.672	76.349	116.123	735.837
Sevilla	146.906	54.772	67.052	158.820	146.506	110.147	91.835	147.243	923.281
Total	623.151	243.306	288.278	653.487	627.649	474.474	390.547	659.302	3.960.194
España	3.043.836	1.153.224	1.477.657	3.712.524	3.496.746	2.824.843	2.377.551	4.241.280	22.327.661
Año 2006									
Andalucía									
Almería	51.119	19.100	22.899	54.483	48.984	36.878	27.497	45.258	306.218
Cádiz	96.243	37.983	44.116	101.840	97.167	76.006	57.978	88.082	599.415
Córdoba	60.969	24.428	26.799	59.568	62.362	49.456	38.807	78.959	401.348
Granada	65.158	27.169	30.984	70.464	69.701	54.854	43.076	81.458	442.864
Huelva	37.709	14.947	17.712	41.627	38.442	29.601	23.596	42.484	246.118
Jaén	53.072	21.399	22.511	47.494	51.026	39.516	30.685	67.552	333.255
Málaga	116.125	42.705	51.358	126.615	122.761	96.598	77.796	119.821	753.779
Sevilla	148.233	54.090	64.736	160.383	149.921	114.911	91.954	149.882	934.110
Total	628.628	241.821	281.115	662.474	640.364	497.820	391.389	673.496	4.017.107
España	3.096.598	1.140.164	1.432.204	3.743.132	3.558.002	2.922.538	2.395.997	4.319.863	22.608.498
Año 2007*									
Andalucía									
Almería	52.106	19.125	22.542	55.318	50.305	38.564	29.095	45.883	312.938
Cádiz	97.131	37.291	42.793	101.769	98.676	78.510	59.997	88.903	605.070
Córdoba	60.631	24.183	26.238	59.003	62.558	51.375	39.608	79.105	402.701
Granada	65.080	27.072	30.198	70.414	70.398	56.985	44.138	81.363	445.648
Huelva	37.734	14.777	17.477	42.236	39.430	30.754	24.389	42.420	249.217
Jaén	52.482	21.185	22.243	47.093	50.795	41.444	30.998	67.233	333.473
Málaga	117.858	42.390	50.068	127.408	125.642	99.618	80.867	121.314	765.165
Sevilla	144.625	53.569	62.440	159.779	152.803	117.992	94.677	150.415	936.300
Total	627.647	239.592	273.999	663.020	650.607	515.242	403.769	676.636	4.050.512
España	3.126.088	1.131.123	1.395.201	3.741.552	3.617.491	3.008.088	2.460.385	4.340.833	22.820.761

FUENTES: INE. Revisión de los Padrones Municipales de Habitantes 1999-2000, 2002-2007
IEA. Censo de Población de Andalucía 2001

*Datos provisionales.

Hombres								
De 0 a 14 años	De 15 a 19 años	De 20 a 24 años	De 25 a 34 años	De 35 a 44 años	De 45 a 54 años	De 55 a 64 años	De 65 y más años	Total
Año 2005								
Andalucía								
53.106	20.716	26.784	64.168	53.059	37.081	26.087	34.055	315.056
102.404	40.698	47.600	105.474	97.724	74.081	56.592	63.127	587.700
65.317	25.780	29.093	61.977	62.555	47.405	36.424	56.198	384.749
68.579	28.522	33.084	72.856	69.659	51.975	39.986	60.057	424.718
39.606	15.750	18.989	44.148	39.139	29.740	23.404	30.366	241.142
57.214	22.632	24.577	51.480	52.937	39.144	28.834	51.223	328.041
118.703	45.267	54.421	128.167	118.840	89.235	73.902	89.037	717.572
155.762	57.949	69.838	163.345	147.569	108.046	86.127	101.991	890.627
660.691	257.314	304.386	691.615	641.482	476.707	371.356	486.054	3.889.605
3.221.317	1.218.199	1.553.976	3.980.677	3.628.711	2.823.527	2.263.475	3.090.987	21.780.869
España								
Año 2006								
Andalucía								
54.173	21.134	27.439	69.072	55.982	39.619	26.942	35.271	329.632
102.935	40.059	46.161	105.925	99.935	77.625	56.954	65.053	594.647
64.901	25.806	28.327	62.256	62.786	49.930	36.022	56.911	386.939
69.807	28.777	32.296	74.706	71.180	54.854	40.246	61.454	433.320
39.919	15.563	18.691	46.049	40.327	30.965	23.669	30.873	246.056
56.829	22.607	23.685	51.519	53.195	41.487	28.234	51.940	329.496
121.269	45.121	53.592	131.795	123.468	94.049	75.357	92.857	737.508
156.855	57.229	67.576	164.838	151.076	112.741	86.231	104.421	900.967
666.688	256.296	297.767	706.160	657.949	501.270	373.655	498.780	3.958.565
3.278.797	1.205.080	1.504.389	4.022.323	3.715.481	2.925.201	2.284.666	3.164.529	22.100.466
España								
Año 2007*								
Andalucía								
55.180	21.211	26.113	67.407	56.963	41.181	28.653	35.958	332.666
103.767	39.446	44.681	105.990	102.214	80.149	59.202	65.931	601.380
64.626	25.698	27.674	62.074	62.996	51.799	36.976	56.989	388.832
69.967	28.797	31.521	74.873	71.911	57.126	41.397	61.456	437.048
40.087	15.464	18.042	45.731	41.290	31.829	24.553	30.848	247.844
55.861	22.530	23.284	50.995	53.075	43.459	28.989	51.506	329.699
123.275	44.945	52.001	132.050	126.809	97.293	77.920	94.624	748.917
152.822	57.114	64.977	163.990	153.923	115.887	88.822	104.966	902.501
665.585	255.205	288.293	703.110	669.181	518.723	386.512	502.278	3.988.887
3.309.747	1.197.223	1.455.824	4.004.087	3.785.831	3.009.366	2.345.009	3.189.046	22.296.133
España								

1. Población y migraciones

1.1.2.G. Pirámides de población. Años 1991 y 2007* (porcentaje)

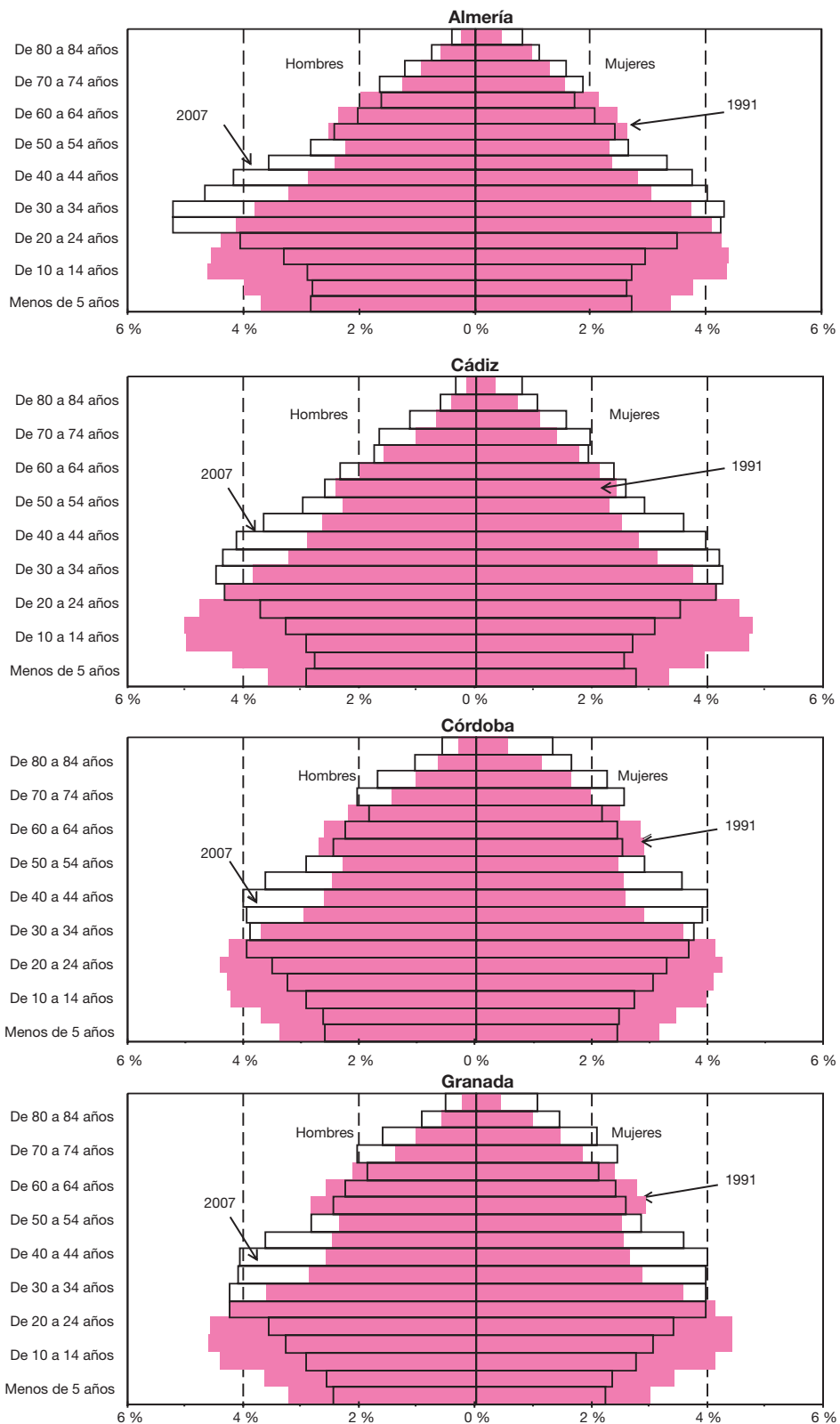

CONTINUA →

1.1.2.G. Pirámides de población. Años 1991 y 2007*
(porcentaje)

CONTINUACIÓN

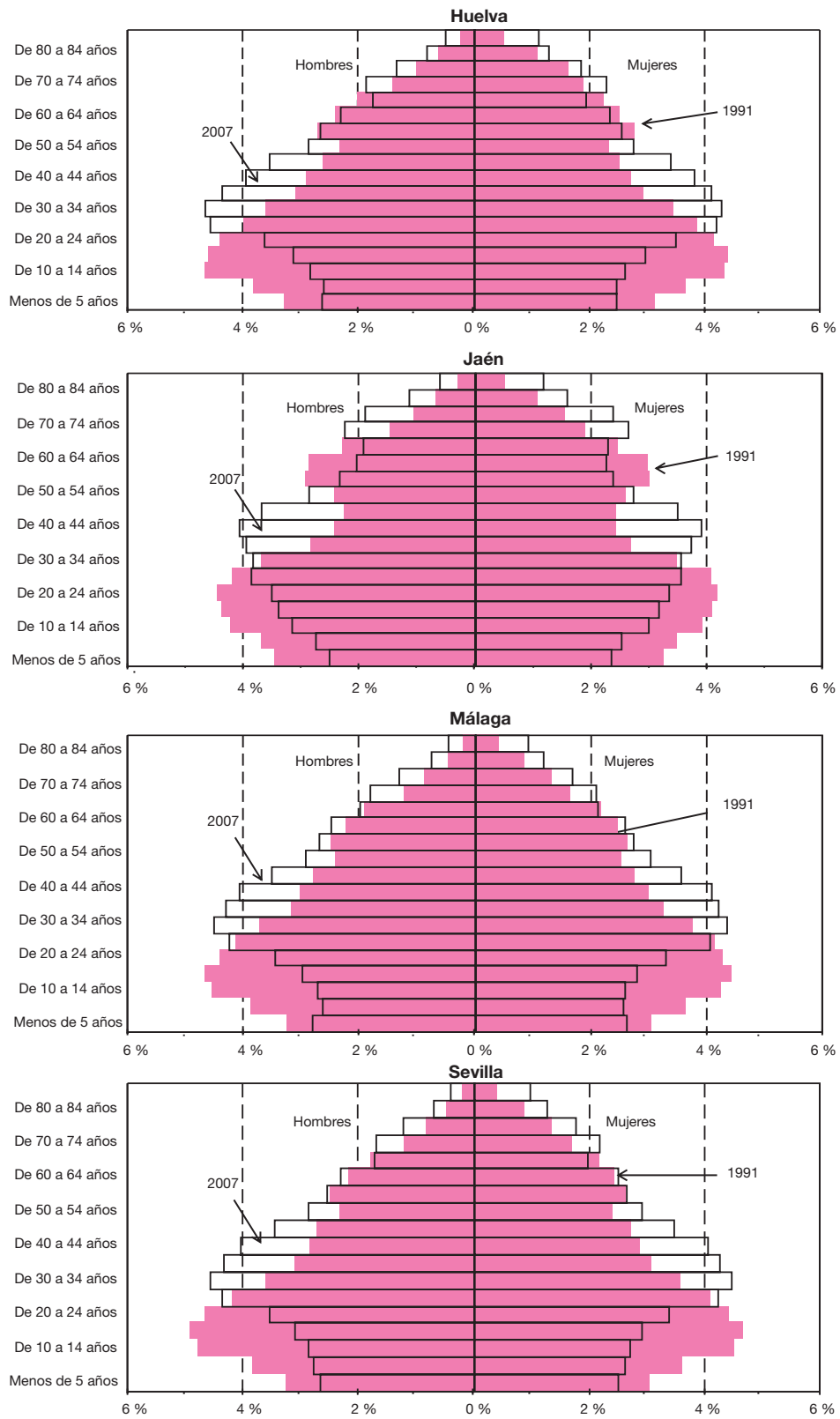

CONTINÚA →

1. Población y migraciones

1.1.2.G. Pirámides de población. Años 1991 y 2007* (porcentaje)

CONTINUACIÓN

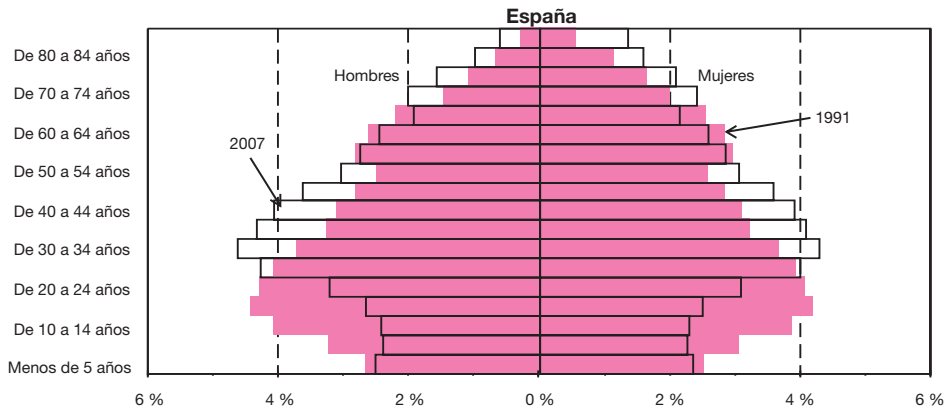
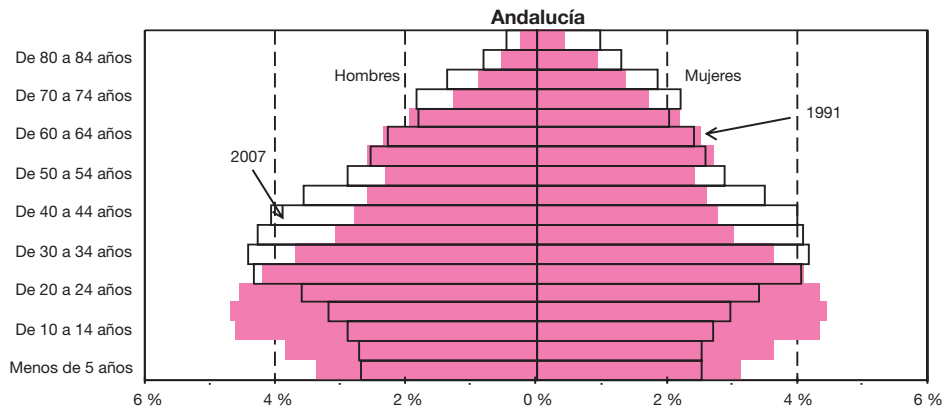

FUENTES: INE. Censo de Población 1991
IEA. Censo de Población de Andalucía 1991
INE. Revisión del Padrón Municipal de Habitantes 2007

*Datos provisionales.

1.1.3.G. Evolución de la razón de sexos al nacer por provincia. Años 1978-2005

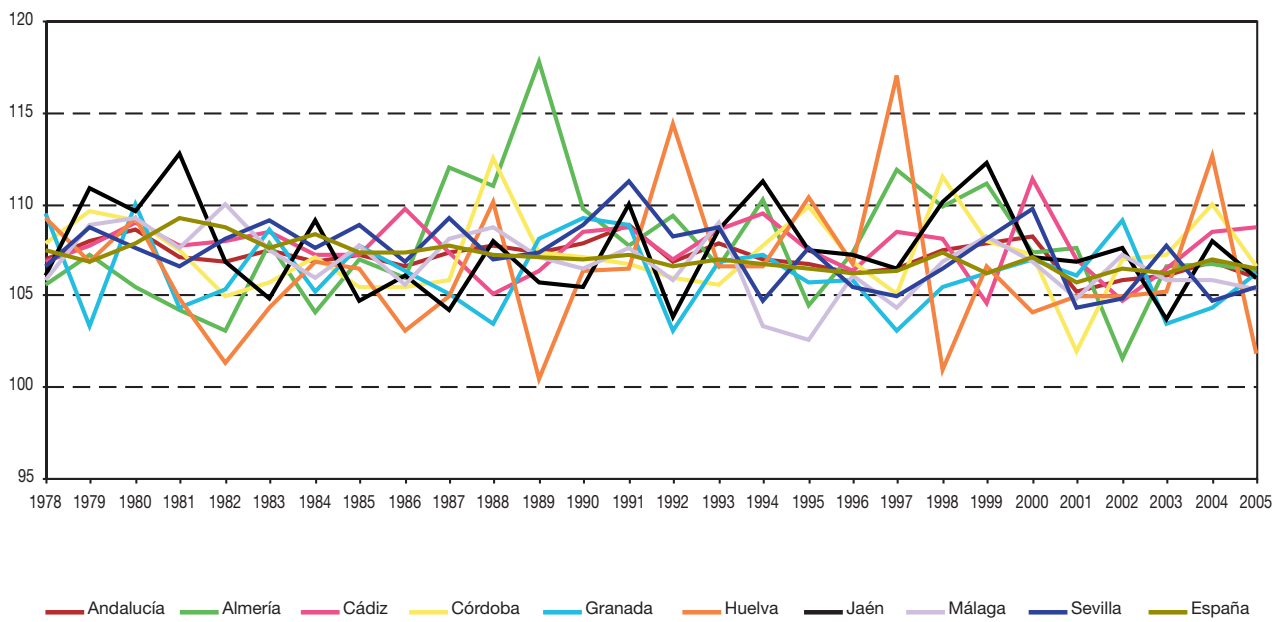

FUENTES: INE. Movimiento Natural de la Población
IEA. Movimiento Natural de la Población

1. Población y migraciones

1.1.4. Evolución de los componentes del crecimiento de la población por sexo y provincia. Años 1988-2005*

	Almería		Cádiz		Córdoba		Granada	
	Mujeres	Hombres	Mujeres	Hombres	Mujeres	Hombres	Mujeres	Hombres
Crecimiento natural								
1988	1.462	1.633	4.130	4.006	1.615	2.171	1.992	1.931
1989	1.204	1.519	3.993	3.876	1.718	1.772	1.816	1.851
1990	1.505	1.459	3.550	3.425	1.719	1.688	1.684	2.059
1991	1.236	1.303	3.381	3.208	1.414	1.419	1.764	1.787
1992	1.344	1.355	3.326	3.145	1.711	1.704	1.915	1.588
1993	1.185	1.088	2.950	2.879	1.300	1.298	1.406	1.473
1994	1.000	1.071	2.570	2.664	1.074	1.119	1.278	1.237
1995	1.103	915	2.275	2.027	606	778	1.386	1.196
1996	868	831	2.143	1.637	729	678	1.057	957
1997	908	951	2.107	2.120	721	722	1.120	893
1998	916	893	1.947	1.842	388	556	721	549
1999	1.070	931	2.077	1.671	426	535	623	462
2000	1.115	1.003	2.104	2.217	545	694	867	811
2001	1.305	1.112	2.438	2.184	592	472	1.011	919
2002	1.226	964	2.414	2.146	351	432	619	588
2003	1.415	1.170	2.373	2.122	496	505	902	722
2004	1.683	1.475	2.707	2.453	435	582	1.201	921
2005	1.679	1.580	2.733	2.523	459	480	1.018	1.027
Saldos migratorios								
1988	394	520	-873	-922	-943	-1.114	-236	-885
1989	604	478	-902	-1.092	-1.121	-1.355	-1	-396
1990	619	556	-810	-862	-827	-925	128	-256
1991	124	86	-507	-621	1	47	669	529
1992	304	180	-617	-680	-257	-309	538	69
1993	563	543	-521	-690	97	93	567	501
1994	516	605	-581	-517	-183	-293	302	-70
1995	827	813	-1.290	-1.553	-693	-758	-610	-563
1996	343	454	-872	-1.301	-23	-50	-328	-398
1997	653	707	-1.403	-1.574	-648	-677	-485	-737
1998	547	392	-1.390	-2.128	-1.270	-1.440	-578	-982
1999	441	-161	-1.372	-2.242	-1.153	-1.434	-1.205	-1.350
2000	116	-1.459	-329	-902	-1.178	-1.330	-1.123	-1.072
2001	174	-892	-84	-324	-1.045	-973	-77	-159
2002	87	-2.507	689	684	-532	-636	-8	98
2003	243	-1.448	1.270	1.359	-259	-29	853	940
2004	692	-1.907	1.641	1.810	-285	-238	450	802
2005	638	-753	821	767	-463	-480	914	1.262

FUENTES: INE. Movimiento Natural de la Población 1988-1995
 IEA. Movimiento Natural de la Población 1996-2005
 IEA. Estadística de Variaciones Residenciales 1988-2005

*No se incluyen las migraciones internacionales.

Huelva		Jaén		Málaga		Sevilla		Andalucía		
Mujeres	Hombres	Mujeres	Hombres	Mujeres	Hombres	Mujeres	Hombres	Mujeres	Hombres	
Crecimiento natural										
811	958	1.420	1.604	2.880	2.693	4.434	4.573	18.744	19.569	1988
908	746	1.706	1.715	2.237	1.983	4.107	4.242	17.689	17.704	1989
779	736	1.334	1.264	2.354	2.088	4.072	4.065	16.997	16.784	1990
593	586	1.316	1.479	2.425	2.180	3.867	4.230	15.996	16.192	1991
556	779	1.518	1.454	2.626	2.259	4.103	3.971	17.099	16.255	1992
551	611	1.455	1.379	2.079	1.964	3.692	4.077	14.618	14.769	1993
442	439	1.123	1.147	1.896	1.412	3.557	3.280	12.940	12.369	1994
355	500	973	906	2.008	1.212	2.719	2.654	11.425	10.188	1995
286	218	725	740	1.601	1.181	2.550	2.436	9.959	8.678	1996
175	362	687	627	1.763	1.452	2.874	2.597	10.355	9.724	1997
231	61	435	290	1.423	1.108	2.136	2.012	8.197	7.311	1998
243	238	539	536	1.541	1.523	2.060	2.140	8.579	8.036	1999
265	337	509	417	1.857	1.757	2.732	2.975	9.994	10.211	2000
319	388	436	239	2.197	1.898	2.876	2.778	11.174	9.990	2001
497	399	385	228	2.279	1.983	2.836	2.815	10.607	9.555	2002
421	451	318	225	2.486	2.168	2.540	2.989	10.951	10.352	2003
467	645	391	238	2.981	2.758	3.549	3.520	13.414	12.592	2004
640	470	240	78	2.954	2.740	3.611	3.691	13.334	12.589	2005
Saldos migratorios										
155	209	-1.643	-1.892	1.970	1.649	566	371	-610	-2.064	1988
40	17	-2.001	-2.266	2.374	2.491	1.261	972	254	-1.151	1989
24	151	-1.499	-1.614	2.014	2.013	1.475	1.455	1.124	518	1990
-83	-28	-236	-307	940	851	1.364	1.117	2.272	1.674	1991
-134	-179	-98	-66	548	206	1.583	1.353	1.867	574	1992
-273	-204	-470	-394	670	290	1.838	1.667	2.471	1.806	1993
-318	-176	-535	-416	1.210	833	980	970	1.391	936	1994
35	181	-1.029	-1.090	1.310	928	349	179	-1.101	-1.863	1995
-210	-54	-948	-918	594	237	207	-50	-1.237	-2.080	1996
-161	-173	-579	-473	1.859	1.504	-805	-1.325	-1.569	-2.748	1997
3	-50	-836	-821	2.038	1.693	-904	-1.780	-2.390	-5.116	1998
-46	-115	-1.005	-1.122	2.792	2.299	-725	-1.597	-2.273	-5.722	1999
-99	-165	-1.213	-1.115	2.249	2.131	-443	-1.295	-2.020	-5.207	2000
-188	-150	-868	-830	2.196	2.068	-127	-653	-19	-1.913	2001
-26	-364	-728	-569	3.128	3.152	351	243	2.961	101	2002
30	-102	-596	-392	3.440	3.592	748	1.021	5.729	4.941	2003
57	-22	-388	-362	3.890	4.757	1.634	1.378	7.691	6.218	2004
292	1.534	-812	-836	2.475	3.080	2.004	1.732	5.869	6.306	2005

1. Población y migraciones

1.1.5. Población de nacionalidad extranjera por sexo, grupos quinquenales de edad y provincia de residencia. Año 2006

	Edad mujeres																	Total	
	0-4	5-9	10-14	15-19	20-24	25-29	30-34	35-39	40-44	45-49	50-54	55-59	60-64	65-69	70-74	75-79	80-84		85 y más
Almería																			
Unión Europea (25)	318	486	491	364	443	719	742	821	811	820	956	1.311	1.172	817	429	218	104	66	11.088
UE-15	221	360	385	267	214	356	447	655	672	713	893	1.283	1.164	813	428	216	104	66	9.257
Alemania	16	26	34	37	24	50	43	75	92	82	91	119	115	139	71	34	14	10	1.072
Austria	-	-	1	3	1	1	2	4	2	2	2	5	4	-	1	-	-	1	29
Bélgica	11	9	12	4	4	19	21	28	21	25	24	28	30	36	20	7	4	1	304
Dinamarca	-	1	1	-	4	-	-	1	3	2	3	2	2	2	3	-	-	-	24
Finlandia	-	1	-	-	3	1	1	1	1	-	1	-	1	2	1	-	1	-	14
Francia	22	29	28	26	38	56	74	76	57	55	38	56	56	43	32	16	8	9	719
Grecia	-	-	-	-	-	-	1	1	2	-	-	-	-	2	-	-	-	-	6
Holanda	6	15	12	17	16	14	15	28	22	28	24	46	24	14	12	12	3	2	310
Irlanda	2	7	4	2	2	6	5	10	10	12	11	9	4	7	-	-	-	1	104
Italia	25	26	31	24	35	51	36	42	35	41	33	24	23	9	4	7	6	-	452
Luxemburgo	-	-	-	-	-	-	-	-	1	1	-	1	-	-	-	-	-	-	3
Portugal	8	9	1	6	10	19	19	15	17	14	7	3	5	3	2	-	1	-	139
Reino Unido	130	235	261	147	76	139	228	373	406	447	654	986	885	557	272	140	67	42	6.045
Suecia	1	2	-	1	1	-	2	1	4	4	3	3	9	2	3	-	-	-	36
Chipre	-	-	-	-	-	-	-	-	-	-	-	-	-	-	-	-	-	-	-
Eslovenia	-	-	-	-	-	-	-	-	-	-	-	-	-	-	-	-	-	-	-
Estonia	-	-	-	-	2	2	-	-	-	-	-	-	-	-	-	-	-	-	4
Hungría	2	2	2	1	4	11	16	5	4	2	3	2	1	-	-	-	-	-	55
Letonia	-	-	-	-	2	3	3	-	-	1	1	-	1	-	-	-	-	-	11
Lituania	86	113	96	93	193	289	249	142	122	95	50	23	4	3	-	-	-	-	1.558
Malta	-	-	-	-	-	-	-	2	-	-	-	-	-	-	1	-	-	-	3
Polonia	7	6	7	3	15	33	20	14	10	7	9	3	1	1	-	2	-	-	138
República Checa	2	5	1	-	6	16	5	3	1	1	-	-	-	-	-	-	-	-	40
República Eslovaca	-	-	-	-	7	9	2	-	2	1	-	-	1	-	-	-	-	-	22
Resto de Europa	568	578	528	667	1.770	2.482	1.829	1.197	648	518	280	141	52	25	11	7	3	1	11.305
Armenia	1	1	7	2	1	2	9	6	4	2	1	3	1	-	-	1	1	-	42
Bosnia y Herzegovina	-	-	-	-	1	-	-	-	-	-	-	-	-	-	-	-	-	-	1
Bulgaria	50	63	46	67	120	157	149	124	83	70	42	25	7	-	1	-	-	-	1.004
Moldavia	5	2	1	3	6	10	3	5	2	2	4	-	-	-	-	-	-	-	43
Noruega	-	1	1	-	1	1	1	3	4	4	4	3	4	2	-	1	-	-	30
Rumanía	434	385	330	517	1.163	1.402	1.042	791	422	323	141	58	17	7	3	1	1	-	7.037
Rusia	43	86	98	52	415	815	516	195	61	46	52	30	6	9	1	2	-	-	2.427
Ucrania	28	33	36	19	46	71	87	64	51	63	21	8	3	1	-	-	-	-	531
Suiza	1	2	-	1	4	1	6	-	9	4	8	10	12	4	5	2	-	1	70
Serbia y Montenegro	-	-	1	-	3	-	2	1	2	1	1	-	-	-	-	-	-	-	11
Georgia	-	-	2	-	1	1	1	2	2	1	3	1	-	-	-	-	-	-	14
Albania	-	-	-	-	-	-	2	-	-	-	-	-	1	-	-	-	-	-	3
Andorra	3	3	3	3	4	2	5	-	5	1	1	1	-	1	-	1	-	-	33
Bielorrusia	2	1	3	3	5	17	5	5	3	1	1	1	1	1	1	1	-	-	50
Croacia	1	-	-	-	-	1	-	-	-	-	1	-	-	-	-	-	-	-	3
Turquia	-	-	-	-	-	1	-	-	-	-	-	1	-	-	-	-	-	-	2
Resto de nacionalidades europeas	-	1	-	-	-	1	1	1	-	-	-	-	-	-	-	-	-	-	4
África	1.199	849	816	841	995	1.315	1.314	936	677	418	169	72	48	63	25	20	1	3	9.761
Angola	-	-	-	-	1	-	1	-	-	-	-	-	-	-	-	-	-	-	2
Argelia	25	11	6	9	8	16	22	13	7	2	3	2	3	6	-	1	-	-	134
Cabo verde	-	-	1	1	-	-	1	1	2	-	-	-	-	-	-	-	-	-	6
Camerún	-	-	1	-	-	1	1	1	1	1	-	-	1	-	-	-	-	-	7
Congo	-	1	2	-	-	-	-	2	-	-	-	-	-	-	-	-	-	-	5
Costa de Marfil	2	1	1	-	1	2	-	-	-	-	-	-	-	-	-	-	-	-	7
Ghana	16	9	4	6	6	13	34	19	19	5	4	-	-	-	-	-	-	-	135
Gambia	6	7	2	-	2	3	7	3	3	1	1	-	-	-	-	-	-	-	35
Guinea	3	2	2	3	3	7	5	-	3	-	-	-	-	-	-	-	-	-	28
Guinea Bissau	40	68	52	32	20	26	38	36	22	11	5	1	-	-	-	-	-	-	351
Guinea Ecuatorial	3	4	9	7	8	8	11	6	6	6	2	2	2	3	-	-	1	-	78
Egipto	2	-	-	-	-	1	-	-	-	1	-	-	-	-	-	-	-	-	4
Liberia	-	-	1	1	-	-	-	-	1	1	-	-	-	-	-	-	-	-	4
Mali	5	1	-	3	3	7	6	2	3	1	-	-	-	-	-	-	-	-	31
Marruecos	1.027	709	700	746	873	1.106	1.098	785	569	369	147	66	42	54	24	18	-	3	8.336
Mauritania	3	2	1	1	2	3	1	6	1	3	-	-	-	-	-	-	-	-	23
Nigeria	15	3	2	6	37	86	44	19	12	3	-	-	-	-	-	-	-	-	227
Senegal	51	31	29	22	28	30	43	40	24	13	6	-	-	-	1	-	-	-	318
Sudáfrica	-	-	-	1	-	-	1	-	1	1	-	1	-	-	-	-	-	-	5
Sierra Leona	-	-	-	-	-	3	-	1	-	-	-	-	-	-	-	-	-	-	4
Túnez	1	-	2	2	1	-	1	2	2	-	1	-	-	-	-	1	-	-	13
República democrática del Congo	-	-	-	-	-	-	-	-	-	-	-	-	-	-	-	-	-	-	-
Resto de nacionalidades africanas	-	-	1	1	2	3	-	-	1	-	-	-	-	-	-	-	-	-	8
América del Norte	9	6	3	7	15	13	22	22	12	15	9	12	7	5	7	3	4	1	172
Canadá	-	3	1	-	-	1	1	3	1	4	1	3	2	1	1	-	1	-	23
Estados Unidos	6	1	-	4	5	1	5	5	9	10	5	6	5	4	5	3	3	1	78
México	3	2	2	3	10	11	16	14	2	1	3	3	-	-	1	-	-	-	71

Edad hombres																				
0-4	5-9	10-14	15-19	20-24	25-29	30-34	35-39	40-44	45-49	50-54	55-59	60-64	65-69	70-74	75-79	80-84	85 y más	Total		
300	511	539	367	407	691	749	863	871	784	858	1.188	1.255	1.141	590	288	152	55	11.609	Almería	
195	391	400	297	241	318	488	669	736	692	814	1.169	1.246	1.140	588	288	152	54	9.878	Unión Europea (25)	
20	37	41	44	30	28	59	80	93	87	84	75	115	166	90	38	29	4	1.120	UE-15	
1	-	-	1	1	1	3	1	-	2	2	4	4	4	-	2	-	-	26	Alemania	
6	7	8	3	6	10	19	27	28	20	28	21	30	44	29	12	4	-	302	Austria	
-	-	2	1	1	-	2	2	1	1	1	4	6	2	-	1	-	-	28	Bélgica	
1	-	1	1	-	1	2	1	-	-	1	-	-	3	-	1	-	-	12	Dinamarca	
14	18	36	27	53	49	64	62	55	42	38	40	35	52	27	27	9	9	657	Finlandia	
-	-	-	-	4	3	4	4	6	3	-	-	1	-	1	-	-	1	27	Francia	
13	11	13	17	6	12	19	33	37	36	29	33	33	27	13	16	4	-	352	Grecia	
4	6	9	3	2	3	4	5	8	10	13	12	18	14	6	2	-	-	119	Holanda	
23	31	15	24	41	76	85	83	66	53	44	36	32	26	8	5	7	4	659	Irlanda	
-	-	-	-	-	-	-	-	1	-	1	-	-	1	-	-	-	-	3	Italia	
10	11	4	7	9	22	17	19	19	11	8	12	4	4	-	-	2	-	159	Luxemburgo	
103	267	270	168	88	113	209	351	422	425	563	927	964	789	409	185	95	36	6.384	Portugal	
-	3	1	1	-	-	1	1	-	2	2	5	6	4	3	-	1	-	30	Reino Unido	
-	-	-	-	-	-	-	-	-	-	-	-	-	-	1	-	-	-	1	Suecia	
-	-	-	-	-	-	-	-	1	-	-	-	-	-	-	-	-	-	1	Chipre	
-	-	-	-	-	-	-	-	-	-	-	-	-	-	-	-	-	-	-	Eslovenia	
3	2	-	-	-	8	4	3	4	3	2	2	2	-	-	-	-	1	34	Estonia	
-	-	1	-	2	1	1	1	-	-	-	-	-	-	-	-	-	-	6	Hungría	
98	110	135	67	146	333	237	159	108	75	34	13	5	1	-	-	-	-	1.521	Letonia	
-	-	-	-	-	1	-	-	-	-	-	-	-	-	-	-	-	-	1	Lituania	
2	6	3	1	13	19	16	20	17	13	6	3	1	-	1	-	-	-	121	Malta	
1	1	-	1	5	2	-	7	3	-	-	1	1	-	-	-	-	-	22	Polonia	
1	1	-	1	-	9	3	4	2	1	2	-	-	-	-	-	-	-	24	República Checa	
-	-	-	-	-	-	-	-	-	-	-	-	-	-	-	-	-	-	-	República Eslovaca	
598	618	549	627	1.457	2.258	1.905	1.453	867	688	373	151	39	18	10	5	2	2	11.620	Resto de Europa	
2	4	3	4	3	3	5	4	7	3	1	-	1	1	-	-	-	-	41	Armenia	
-	-	-	-	-	-	1	1	-	-	-	-	-	-	-	-	-	-	2	Bosnia y Herzegovina	
47	60	50	83	111	200	221	142	135	101	70	24	5	-	-	-	-	-	1.249	Bulgaria	
3	5	3	3	16	25	14	15	8	6	2	-	-	-	-	-	-	-	100	Moldavia	
-	2	-	1	1	-	-	-	1	1	3	5	2	4	1	3	-	-	24	Noruega	
462	429	391	476	1.238	1.877	1.469	1.126	589	484	237	94	20	4	1	-	-	1	8.898	Rumanía	
46	81	65	34	39	42	33	29	17	18	15	7	2	2	-	-	-	-	430	Rusia	
29	27	27	21	37	87	138	113	89	61	29	7	-	1	-	-	-	-	666	Ucrania	
2	3	3	2	1	4	5	7	5	8	12	8	6	8	2	1	1	1	79	Suiza	
2	-	1	-	-	1	2	-	1	1	1	1	-	-	-	-	-	-	10	Serbia y Montenegro	
1	-	1	2	4	12	5	6	3	3	4	1	-	-	-	-	-	-	42	Georgia	
-	-	-	-	-	1	1	1	1	-	-	-	1	-	-	-	1	-	6	Albania	
3	5	3	-	5	2	8	3	4	1	-	-	-	-	-	-	-	-	34	Andorra	
-	2	2	1	1	6	3	8	3	2	2	-	-	-	-	-	-	-	30	Bielorrusia	
1	-	-	-	-	-	1	-	1	1	-	-	-	-	-	-	-	-	4	Croacia	
-	-	-	-	-	-	-	-	1	1	-	-	-	-	-	-	-	-	2	Turquía	
-	-	-	-	1	1	-	-	-	1	-	-	-	-	-	-	-	-	3	Resto de nacionalidades europeas	
1.374	1.035	1.013	1.476	5.018	8.421	6.923	4.629	2.648	1.461	626	225	100	64	23	10	4	5	35.055	África	
-	-	-	-	-	-	1	2	2	-	-	-	-	-	-	-	-	-	5	Angola	
24	9	5	6	12	66	105	136	86	28	16	1	3	4	1	-	1	-	503	Argelia	
-	1	-	3	2	5	3	2	1	-	1	-	-	-	-	-	-	-	18	Cabo verde	
1	1	1	-	2	3	2	2	-	-	-	1	-	-	-	-	-	-	13	Camerún	
1	1	-	1	1	-	-	3	-	1	-	-	-	1	-	-	-	-	9	Congo	
3	1	2	3	10	18	24	2	4	2	-	1	-	-	-	-	-	-	70	Costa de Marfil	
14	7	9	15	133	453	473	334	140	58	13	3	-	-	-	-	-	-	1.652	Ghana	
6	3	9	9	57	100	101	74	25	11	4	1	1	-	-	-	-	-	401	Gambia	
3	1	1	7	26	76	77	48	22	13	5	1	1	-	-	-	-	-	281	Guinea	
63	57	65	107	130	134	147	156	155	98	33	15	5	-	-	-	-	-	1.165	Guinea Bissau	
2	4	12	6	10	7	3	7	2	1	3	-	-	1	1	-	-	-	59	Guinea Ecuatorial	
3	1	-	-	3	13	15	4	7	1	-	-	-	-	-	-	-	-	47	Egipto	
1	-	-	-	-	-	3	6	3	2	1	-	-	-	-	-	-	-	16	Liberia	
9	6	3	13	376	715	397	223	91	28	8	3	1	-	-	-	-	-	1.873	Mali	
1.173	896	857	1.220	4.019	6.129	4.832	3.051	1.806	1.019	466	178	85	56	21	10	3	5	25.826	Marruecos	
3	2	2	3	52	200	187	155	77	55	19	6	2	-	-	-	-	-	763	Mauritania	
24	4	-	4	33	98	81	56	24	13	2	2	-	1	-	-	-	-	342	Nigeria	
42	36	44	77	148	385	440	322	184	119	51	12	2	1	-	-	-	-	1.863	Senegal	
-	-	-	-	-	-	-	1	-	-	1	-	-	-	-	-	-	-	2	Sudáfrica	
1	-	-	-	-	3	1	5	-	3	-	-	-	-	-	-	-	-	13	Sierra Leona	
-	3	2	2	1	1	3	7	6	3	-	-	-	-	-	-	-	-	28	Túnez	
-	-	1	-	1	-	-	2	-	1	-	-	-	-	-	-	-	-	5	República democrática del Congo	
1	2	-	-	2	15	28	31	13	5	3	1	-	-	-	-	-	-	101	Resto de nacionalidades africanas	
10	7	6	4	4	13	11	15	14	5	8	10	4	7	3	3	4	-	128	América del Norte	
-	-	-	1	-	1	1	1	-	-	1	1	1	1	-	-	1	-	9	Canadá	
8	1	2	1	2	5	2	9	8	5	6	9	3	5	3	3	3	-	75	Estados Unidos	
2	6	4	2	2	7	8	5	6	-	1	-	-	1	-	-	-	-	44	México	

CONTINÚA →

1. Población y migraciones

1.1.5. Población de nacionalidad extranjera por sexo, grupos quinquenales de edad y provincia de residencia. Año 2006

	Edad mujeres																	Total	
	0-4	5-9	10-14	15-19	20-24	25-29	30-34	35-39	40-44	45-49	50-54	55-59	60-64	65-69	70-74	75-79	80-84		85 y más
América Central	9	15	25	30	32	76	85	57	48	28	17	13	7	3	5	3	1	-	454
Costa Rica	-	1	1	-	-	2	1	2	3	1	-	-	-	-	-	-	-	-	11
Cuba	3	3	4	7	10	27	31	13	6	11	6	9	4	2	2	1	-	-	141
El Salvador	-	-	-	-	-	1	-	-	-	1	1	-	-	-	-	-	-	-	3
Guatemala	-	1	-	-	-	3	4	-	1	-	-	-	-	-	-	-	-	-	9
Honduras	3	2	6	1	5	6	5	3	3	-	2	1	-	-	-	-	-	-	37
Nicaragua	-	-	1	-	-	2	-	1	1	-	1	-	-	-	-	-	-	-	6
Panamá	-	-	-	-	-	2	1	-	-	-	-	-	-	-	-	-	-	-	3
República Dominicana	2	8	12	21	17	33	42	37	34	15	7	3	3	1	3	1	-	-	239
Resto de nacionalidades de América Central	1	-	1	1	-	-	1	1	-	-	-	-	-	-	-	-	-	-	5
América del Sur	376	536	643	547	990	1.371	1.196	974	739	484	324	209	112	63	50	27	11	9	8.661
Argentina	122	159	148	151	176	256	241	175	149	120	104	89	43	30	32	14	6	8	2.023
Bolivia	25	13	17	27	77	109	65	49	31	18	2	1	-	3	-	-	-	-	437
Brasil	10	17	13	15	87	96	73	52	32	20	13	6	2	3	1	2	-	-	442
Colombia	35	63	118	93	122	231	197	213	166	109	72	34	25	8	5	4	1	1	1.497
Chile	3	12	12	10	11	22	22	23	21	10	12	5	7	-	1	1	-	-	172
Ecuador	161	243	298	225	458	593	501	392	282	169	92	53	23	11	8	2	-	-	3.511
Paraguay	1	1	3	1	12	4	4	8	4	5	-	3	-	-	-	-	-	-	46
Perú	7	4	8	10	22	26	44	30	17	17	12	6	4	4	1	-	3	-	215
Uruguay	4	12	11	3	12	12	12	13	18	6	4	4	3	2	2	2	-	-	120
Venezuela	8	12	15	12	13	22	37	19	18	10	13	8	5	2	-	2	1	-	197
Resto de nacionalidades de América del Sur	-	-	-	-	-	-	-	-	1	-	-	-	-	-	-	-	-	-	1
Asia	31	17	30	27	30	51	51	55	39	21	14	9	2	3	3	-	2	-	385
China	26	8	13	13	20	34	26	36	24	10	7	3	-	1	2	-	1	-	224
Bangladesh	-	-	-	-	-	1	-	-	-	-	-	-	-	-	-	-	-	-	1
Filipinas	-	-	-	1	-	2	2	-	1	3	-	-	-	1	-	-	-	-	10
India	-	-	-	-	1	2	-	1	-	-	-	-	-	-	-	-	-	-	4
Irán	-	-	-	-	-	1	-	-	-	-	-	-	-	1	-	-	-	-	2
Israel	-	-	-	-	-	3	1	-	-	-	1	-	-	-	-	-	-	-	5
Irak	1	-	-	-	-	1	2	-	-	-	-	-	-	-	-	-	-	-	4
Japón	-	-	-	-	1	1	3	3	2	2	-	-	2	-	-	-	1	-	15
Jordania	-	-	-	-	-	-	-	-	-	-	-	-	-	-	-	-	-	-	-
Líbano	-	-	-	-	-	-	-	-	-	-	-	-	-	-	-	-	-	-	-
Pakistán	2	7	13	5	4	3	6	4	10	4	1	1	-	-	-	-	-	-	60
Siria	-	-	1	-	-	1	2	2	-	-	-	-	-	-	1	-	-	-	7
República de Corea	1	2	-	2	-	1	1	-	-	-	1	-	-	-	-	-	-	-	8
Resto de nacionalidades de Asia	1	-	3	6	4	3	8	7	3	4	1	5	-	-	-	-	-	-	45
Oceanía	-	-	-	-	-	1	-	1	-	-	-	-	1	1	1	-	-	-	5
Australia	-	-	-	-	-	1	-	1	-	-	-	-	1	1	1	-	-	-	5
Resto de países de Oceanía	-	-	-	-	-	-	-	-	-	-	-	-	-	-	-	-	-	-	-
Apátridas	-	-	-	-	-	-	-	-	-	-	-	-	-	1	-	-	-	-	1
Total	2.510	2.487	2.536	2.483	4.275	6.028	5.239	4.063	2.974	2.304	1.769	1.768	1.401	981	530	278	126	80	41.832

Cádiz

Unión Europea (25)	214	277	307	218	298	477	600	684	561	470	385	431	391	243	152	101	74	48	5.931
UE-15	206	269	294	210	252	410	551	658	548	464	377	426	388	242	152	101	73	48	5.669
Alemania	26	48	43	49	46	68	98	122	108	106	69	44	74	45	21	12	13	7	999
Austria	1	3	1	-	2	11	10	6	1	4	2	5	2	1	-	-	1	-	50
Bélgica	-	6	11	3	6	10	23	24	14	14	8	7	12	8	4	3	1	3	157
Dinamarca	9	6	5	2	5	6	9	11	6	5	1	4	5	3	3	-	1	-	81
Finlandia	1	1	1	2	1	4	3	1	2	1	3	-	2	1	1	1	-	-	25
Francia	13	30	37	18	57	62	76	78	52	41	32	33	24	24	11	6	5	5	604
Grecia	-	-	-	1	-	2	2	2	1	-	-	-	-	-	-	1	1	-	10
Holanda	12	6	8	7	5	20	24	27	28	15	19	20	21	10	5	3	3	-	233
Irlanda	2	-	5	4	2	4	10	10	8	9	7	7	4	1	1	-	-	-	81
Italia	23	25	27	20	30	57	62	58	47	31	18	12	12	4	12	7	1	4	450
Luxemburgo	-	-	-	-	-	-	-	-	-	-	1	1	2	1	-	-	-	-	5
Portugal	11	8	10	9	20	22	24	34	38	20	11	14	6	4	2	7	5	7	252
Reino Unido	104	135	143	94	71	134	200	276	239	218	202	276	217	134	88	60	40	21	2.652
Suecia	4	1	3	1	7	10	10	9	4	-	4	3	4	3	4	-	2	1	70
Chipre	-	-	1	-	-	-	-	1	-	1	-	-	-	-	-	-	-	-	3
Eslovenia	1	-	1	-	-	-	1	-	1	-	-	-	-	-	-	-	-	-	4
Estonia	-	1	-	-	-	2	3	-	-	-	1	-	-	-	-	-	-	-	7
Hungría	-	1	-	-	-	4	1	-	-	-	-	-	-	1	-	-	-	-	7
Letonia	-	-	-	1	2	1	-	1	2	-	1	1	-	-	-	-	-	-	9
Lituania	2	2	4	3	18	8	7	10	2	3	3	1	1	-	-	-	-	-	64
Malta	-	-	1	1	1	-	1	1	2	-	2	1	1	-	-	-	-	-	11
Polonia	5	4	6	2	19	43	28	11	4	2	1	2	1	-	-	-	1	-	129
República Checa	-	-	-	1	5	4	2	1	-	-	-	-	-	-	-	-	-	-	13
República Eslovaca	-	-	-	-	1	9	3	-	2	-	-	-	-	-	-	-	-	-	15

Edad hombres																			
0-4	5-9	10-14	15-19	20-24	25-29	30-34	35-39	40-44	45-49	50-54	55-59	60-64	65-69	70-74	75-79	80-84	85 y más	Total	
8	10	25	27	22	27	37	33	28	17	13	2	3	1	3	-	-	-	256	América Central
-	-	1	-	-	-	1	-	-	-	-	-	-	-	-	-	-	-	2	Costa Rica
2	1	5	3	5	5	17	13	10	14	6	1	1	1	1	-	-	-	85	Cuba
-	-	-	-	-	-	-	-	-	1	-	-	1	-	-	-	-	-	2	El Salvador
-	1	1	-	-	1	-	2	1	-	1	-	-	-	1	-	-	-	8	Guatemala
-	2	3	1	1	6	3	2	1	-	1	1	-	-	-	-	-	-	21	Honduras
-	-	-	-	-	-	-	-	-	-	-	-	-	-	-	-	-	-	-	Nicaragua
-	-	1	-	-	-	1	-	-	-	-	-	-	-	-	-	-	-	2	Panamá
5	6	13	23	16	15	15	16	16	2	4	-	1	-	1	-	-	-	133	República Dominicana
1	-	1	-	-	-	-	-	-	-	1	-	-	-	-	-	-	-	3	Resto de nacionalidades de América Central
359	572	607	585	1.032	1.523	1.313	1.094	761	559	306	141	66	34	21	9	4	4	8.990	América del Sur
98	168	163	143	190	281	272	221	170	151	116	65	36	19	15	1	1	2	2.112	Argentina
22	15	5	20	91	137	117	79	44	35	18	6	2	-	-	-	-	-	591	Bolivia
14	20	25	13	44	41	46	33	17	12	7	2	1	-	-	1	-	-	276	Brasil
37	72	104	94	129	167	181	161	113	86	41	15	11	4	2	4	1	1	1.223	Colombia
7	19	12	9	19	30	24	23	15	16	4	3	2	-	-	-	1	-	184	Chile
157	258	282	280	508	781	598	505	351	221	98	42	10	6	1	-	-	-	4.098	Ecuador
3	-	-	-	7	5	12	7	3	3	2	1	-	-	-	-	-	-	43	Paraguay
5	10	8	12	25	38	36	37	20	20	9	2	2	1	1	2	-	1	229	Perú
5	5	2	7	10	19	7	15	11	8	8	4	-	3	2	-	1	-	107	Uruguay
11	4	6	7	9	24	20	13	17	7	3	1	2	1	-	1	-	-	126	Venezuela
-	1	-	-	-	-	-	-	-	-	-	-	-	-	-	-	-	-	1	Resto de nacionalidades de América del Sur
30	26	25	47	107	231	226	185	137	76	37	10	7	4	5	-	1	1	1.155	Asia
19	12	13	18	24	45	50	46	37	23	8	3	1	2	1	-	1	-	303	China
-	-	-	-	5	10	9	6	-	-	-	-	-	-	-	-	-	-	30	Bangladesh
-	-	-	-	2	-	-	-	-	-	-	-	-	-	-	-	-	-	2	Filipinas
1	1	-	-	2	4	5	5	2	1	1	-	1	-	-	-	-	-	23	India
-	-	-	-	-	-	-	-	2	-	-	-	-	-	-	-	-	-	2	Irán
-	-	-	-	1	-	2	-	1	-	2	1	-	-	-	-	-	-	7	Israel
-	-	-	-	-	1	1	-	-	1	-	-	-	-	1	-	-	-	4	Irak
2	-	-	1	3	-	-	2	1	1	2	2	1	-	3	-	-	-	18	Japón
-	-	-	-	-	-	-	-	-	1	-	-	-	-	-	-	-	-	1	Jordania
-	-	-	-	-	-	1	1	1	-	-	-	-	-	-	-	-	-	3	Libano
6	10	10	25	66	164	152	119	88	45	23	3	4	1	-	-	-	-	716	Pakistán
2	-	-	-	1	3	1	2	2	-	1	-	-	-	-	-	-	-	12	Siria
-	-	-	-	-	2	-	2	-	-	-	-	-	-	-	-	-	-	4	República de Corea
-	3	2	3	3	2	5	2	3	4	-	1	-	1	-	-	-	1	30	Resto de nacionalidades de Asia
1	-	-	-	-	-	3	2	1	-	3	-	-	-	-	-	-	-	10	Oceania
-	-	-	-	-	-	2	2	1	-	3	-	-	-	-	-	-	-	8	Australia
1	-	-	-	-	1	-	-	-	-	-	-	-	-	-	-	-	-	2	Resto de países de Oceanía
-	-	-	-	-	-	-	-	-	-	-	-	-	1	-	-	-	-	1	Apátridas
2.680	2.779	2.764	3.133	8.047	13.164	11.167	8.274	5.327	3.590	2.224	1.727	1.474	1.270	655	315	167	67	68.824	Total
																			Cádiz
217	354	341	218	211	431	646	877	764	590	444	495	447	324	203	101	54	37	6.754	Unión Europea (25)
205	344	329	211	193	398	620	855	745	579	437	492	446	321	201	101	54	36	6.567	UE-15
29	42	45	36	33	48	79	139	142	109	84	70	66	69	20	11	7	3	1.032	Alemania
1	-	-	4	-	1	8	11	5	10	4	4	3	1	-	-	-	-	52	Austria
6	14	15	6	3	14	18	24	22	13	9	7	12	9	6	2	2	-	182	Bélgica
2	5	9	2	7	10	9	14	14	5	7	9	12	4	5	1	-	-	115	Dinamarca
-	1	-	1	-	1	2	1	2	1	-	2	1	1	-	-	-	-	13	Finlandia
22	30	25	22	29	58	75	101	69	50	25	36	30	18	9	3	8	4	614	Francia
-	3	-	-	1	7	5	5	1	-	1	-	-	-	-	-	1	-	24	Grecia
10	16	14	9	9	16	25	35	31	36	18	26	13	13	7	3	-	1	282	Holanda
5	7	4	3	2	9	15	18	18	7	13	5	6	3	1	2	-	-	118	Irlanda
14	25	24	19	36	71	106	123	86	60	39	35	26	21	11	8	4	1	709	Italia
-	-	-	-	-	1	-	1	-	-	-	-	1	1	-	-	-	-	4	Luxemburgo
4	13	15	6	19	27	46	43	41	24	27	13	11	8	5	2	3	3	310	Portugal
109	187	177	101	52	134	228	331	309	260	208	279	258	170	131	67	29	23	3.053	Reino Unido
3	1	1	2	2	1	4	9	5	4	2	6	7	3	6	2	-	1	59	Suecia
1	-	2	-	-	-	-	2	-	-	-	-	-	-	-	-	-	-	5	Chipre
-	-	-	-	-	-	-	-	1	-	-	-	-	-	-	-	-	-	1	Eslovenia
2	1	-	-	-	4	1	-	-	1	-	-	-	-	-	-	-	-	9	Estonia
-	-	-	-	4	1	2	2	-	-	1	-	-	1	-	-	-	-	11	Hungría
-	-	-	-	1	-	-	1	-	-	-	1	-	-	-	-	-	-	3	Letonia
3	4	3	5	7	2	2	4	2	3	1	1	-	-	-	-	-	-	37	Lituania
-	1	1	-	1	-	-	1	2	1	-	-	-	1	2	-	-	-	10	Malta
5	4	6	2	4	19	16	9	11	6	4	1	1	1	-	-	-	-	89	Polonia
-	-	-	-	-	3	3	-	2	-	-	-	-	-	-	-	-	1	9	República Checa
1	-	-	-	1	4	2	3	1	-	1	-	-	-	-	-	-	-	13	República Eslovaca

1. Población y migraciones

1.1.5. Población de nacionalidad extranjera por sexo, grupos quinquenales de edad y provincia de residencia. Año 2006

	Edad mujeres																	Total	
	0-4	5-9	10-14	15-19	20-24	25-29	30-34	35-39	40-44	45-49	50-54	55-59	60-64	65-69	70-74	75-79	80-84		85 y más
Resto de Europa	46	50	55	78	200	221	185	143	115	106	71	33	15	10	7	3	2	1	1.341
Armenia	-	-	1	-	1	-	-	1	-	-	-	-	-	-	-	-	-	-	3
Bosnia y Herzegovina	-	-	2	-	-	2	1	-	1	-	2	-	-	-	-	-	-	-	8
Bulgaria	2	3	4	6	7	11	7	5	4	6	5	1	1	-	-	-	-	-	62
Moldavia	-	-	-	-	1	4	2	5	1	3	-	-	-	-	-	-	-	-	16
Noruega	2	1	3	2	2	8	3	4	5	6	4	4	3	1	1	-	-	-	49
Rumanía	30	24	16	55	150	135	92	68	39	30	4	6	-	-	2	-	-	-	651
Rusia	2	9	7	4	16	36	27	15	10	19	5	2	3	1	-	-	-	-	171
Ucrania	7	6	15	5	14	13	37	31	35	37	26	12	-	1	-	-	-	-	239
Suiza	2	4	4	4	7	7	10	11	9	10	8	4	6	4	3	2	2	1	98
Serbia y Montenegro	-	-	-	-	-	-	2	1	2	2	-	-	-	-	-	-	-	-	7
Georgia	-	-	-	-	-	-	-	-	-	-	2	-	-	-	-	-	-	-	2
Albania	-	-	-	-	-	-	-	-	-	-	-	-	-	-	-	-	-	-	-
Andorra	-	1	-	-	1	-	-	-	-	-	1	-	-	-	-	-	-	-	3
Bielorrusia	-	1	-	1	1	2	3	1	2	-	-	-	-	1	-	-	-	-	12
Croacia	1	-	-	-	-	-	1	-	2	-	1	-	-	-	-	-	-	-	5
Turquía	-	-	-	-	-	1	-	-	-	-	-	-	-	-	-	1	-	-	2
Resto de nacionalidades europeas	-	1	3	1	-	2	-	1	-	1	-	1	3	-	-	-	-	-	13
África	224	202	183	182	296	371	335	305	191	162	117	52	42	31	16	13	5	1	2.728
Angola	-	-	-	-	-	-	-	-	-	1	-	-	-	-	-	-	-	-	1
Argelia	4	4	19	22	23	13	9	12	3	9	5	-	1	2	1	-	-	1	128
Cabo verde	-	-	-	1	-	-	1	-	-	-	-	-	-	-	-	-	-	-	2
Camerún	-	-	-	1	-	-	1	1	-	1	-	-	-	-	-	-	-	-	4
Congo	1	-	-	-	-	1	-	-	1	-	-	-	-	-	-	-	-	-	3
Costa de Marfil	-	-	-	-	-	-	-	-	-	-	-	-	-	-	-	-	-	-	-
Ghana	-	-	-	-	-	-	-	1	-	-	-	-	-	-	-	-	-	-	1
Gambia	-	-	-	-	-	-	-	-	-	-	-	-	-	-	-	-	-	-	-
Guinea	-	1	-	1	1	1	-	-	-	-	-	-	-	-	-	-	-	-	4
Guinea Bissau	-	-	-	-	-	-	1	-	-	-	-	-	-	-	-	-	-	-	1
Guinea Ecuatorial	-	2	2	1	3	2	-	-	-	1	-	-	1	-	1	-	1	-	14
Egipto	-	-	-	-	-	-	-	-	-	-	-	-	-	-	-	-	-	-	-
Liberia	2	1	-	1	-	-	1	-	-	-	-	-	-	-	-	-	-	-	5
Mali	-	-	-	-	-	1	-	-	-	-	-	-	-	-	-	-	-	-	1
Marruecos	183	174	146	145	233	310	288	271	179	141	107	48	37	29	14	12	4	-	2.321
Mauritania	7	7	15	5	3	6	5	7	3	4	2	1	1	-	-	-	-	-	66
Nigeria	20	7	1	1	19	30	15	2	-	1	-	-	-	-	-	-	-	-	96
Senegal	5	2	-	2	6	3	1	6	3	2	1	1	-	-	-	-	-	-	32
Sudáfrica	-	1	-	2	-	-	2	1	-	1	1	1	1	-	-	1	-	-	11
Sierra Leona	-	-	-	-	-	2	-	-	-	-	-	-	-	-	-	-	-	-	2
Túnez	-	-	-	-	-	-	-	1	-	-	-	-	-	-	-	-	-	-	1
República democrática del Congo	-	-	-	-	-	-	-	-	-	-	-	-	-	-	-	-	-	-	-
Resto de nacionalidades africanas	2	3	-	-	8	2	11	3	2	1	1	1	1	-	-	-	-	-	35
América del Norte	23	21	34	23	27	48	63	55	46	42	27	21	19	17	7	5	4	5	487
Canadá	-	-	1	1	-	1	4	3	4	2	1	1	2	-	-	1	-	-	21
Estados Unidos	20	19	28	19	15	25	38	35	33	35	18	16	14	17	6	4	4	5	351
México	3	2	5	3	12	22	21	17	9	5	8	4	3	-	1	-	-	-	115
América Central	1	11	17	21	36	70	101	73	44	26	17	13	9	4	6	2	3	1	455
Costa Rica	-	-	-	1	1	2	-	3	2	1	-	-	-	-	-	-	-	-	10
Cuba	-	2	9	6	14	20	42	24	18	15	10	7	5	2	3	2	1	-	180
El Salvador	-	-	-	-	-	1	3	-	-	-	-	-	-	-	-	-	-	-	4
Guatemala	-	-	1	-	2	3	1	4	-	1	-	-	-	-	-	-	-	-	12
Honduras	-	3	-	-	-	2	3	3	2	-	1	1	-	-	-	-	-	1	16
Nicaragua	-	2	-	-	4	2	4	1	-	1	-	-	-	-	-	-	1	-	15
Panamá	-	1	-	1	1	3	1	2	1	-	-	-	-	-	-	-	-	-	10
República Dominicana	1	3	7	13	18	34	46	32	20	9	4	5	4	2	3	-	1	-	202
Resto de nacionalidades de América Central	-	-	-	-	-	1	3	1	-	-	1	-	-	-	-	-	-	-	6
América del Sur	125	192	213	191	489	801	698	524	388	247	153	91	39	35	18	12	12	6	4.234
Argentina	27	46	40	34	46	97	91	54	57	39	36	28	9	15	4	5	7	3	638
Bolivia	61	56	51	53	231	291	209	174	110	70	28	11	8	2	1	-	-	-	1.356
Brasil	10	9	16	14	44	95	101	45	37	23	6	9	3	5	1	1	-	-	419
Colombia	5	36	47	42	56	138	152	125	79	49	37	15	4	3	2	1	2	1	794
Chile	3	8	7	9	10	19	11	14	8	8	5	-	1	3	1	1	-	-	116
Ecuador	3	15	27	16	43	67	69	33	35	22	9	7	7	1	-	1	1	-	356
Paraguay	1	2	2	3	16	17	13	17	10	5	2	1	-	-	-	-	-	-	89
Perú	4	9	7	5	17	23	25	33	18	7	11	5	3	3	5	2	1	-	178
Uruguay	6	7	13	10	10	23	11	7	17	13	9	5	3	4	1	1	-	2	142
Venezuela	5	4	3	5	16	31	16	21	17	11	7	5	2	1	1	-	-	-	145
Resto de nacionalidades de América del Sur	-	-	-	-	-	-	-	1	-	-	-	-	-	-	-	-	-	-	1
Asia	35	25	17	32	40	49	57	67	43	28	25	6	11	5	3	4	-	3	450
China	29	17	15	25	29	29	32	47	23	15	9	1	1	1	-	3	-	-	276
Bangladesh	-	-	-	-	-	1	-	-	-	-	-	-	-	-	-	-	-	-	1
Filipinas	1	-	1	2	3	10	4	5	10	6	6	1	4	2	1	1	-	3	60

Edad hombres																			
0-4	5-9	10-14	15-19	20-24	25-29	30-34	35-39	40-44	45-49	50-54	55-59	60-64	65-69	70-74	75-79	80-84	85 y más	Total	
58	53	58	66	135	196	159	157	78	85	47	25	23	14	9	2	2	1	1.168	Resto de Europa
-	-	-	1	1	-	-	-	-	-	-	-	-	-	-	-	-	-	-	2
-	-	2	2	3	-	1	1	-	1	1	1	-	-	-	-	-	-	-	12
3	5	6	1	5	13	10	10	8	9	3	3	1	-	-	-	-	-	-	77
-	1	-	1	1	2	4	5	3	1	-	-	-	-	-	-	-	-	-	18
3	4	6	3	2	5	7	8	5	9	6	4	9	7	2	1	-	-	-	81
32	21	21	42	114	142	97	91	37	40	17	7	-	-	-	-	-	-	-	661
11	8	6	7	1	7	9	11	2	6	2	-	3	2	-	-	-	-	1	76
5	7	12	6	1	15	20	10	6	9	6	3	-	1	-	-	-	-	-	101
2	7	4	2	4	2	5	14	13	8	11	6	8	3	4	1	2	-	-	96
-	-	-	-	2	4	2	3	2	1	-	-	-	-	-	-	-	-	-	14
-	-	-	-	-	-	-	-	-	-	-	-	-	-	-	-	-	-	-	-
-	-	-	-	-	-	-	-	-	-	-	-	-	-	-	-	-	-	-	-
2	-	1	-	1	-	1	-	-	-	-	-	-	-	1	-	-	-	-	6
-	-	-	-	-	-	1	1	-	-	-	-	-	-	-	-	-	-	-	2
-	-	-	-	-	2	1	2	-	1	-	-	-	-	-	-	-	-	-	6
-	-	-	-	-	2	1	2	-	-	1	-	-	-	-	-	-	-	-	6
-	-	-	2	-	-	-	-	2	-	-	1	2	1	2	-	-	-	-	10
-	-	-	-	-	-	-	-	-	-	-	-	-	-	-	-	-	-	-	6
220	188	215	226	352	537	588	524	391	253	185	83	41	37	20	9	3	1	3.873	África
-	-	-	-	-	2	-	2	-	1	-	-	-	-	-	-	-	-	-	5
7	4	35	28	26	11	16	18	12	8	12	9	2	-	2	-	-	1	-	191
-	-	-	-	-	-	2	-	-	1	1	-	-	-	-	-	-	-	-	4
-	1	-	1	2	1	1	1	-	-	-	-	-	-	-	-	-	-	-	7
1	-	-	1	-	-	1	-	1	-	-	-	-	-	-	-	-	-	-	4
-	-	-	-	-	2	-	-	-	-	-	-	-	-	-	-	-	-	-	2
1	-	-	-	-	-	-	1	1	-	-	-	-	-	-	-	-	-	-	3
-	-	-	-	-	1	-	-	-	-	-	-	-	-	-	-	-	-	-	1
-	-	-	-	2	1	1	2	1	-	-	-	-	-	-	-	-	-	-	7
-	-	-	-	-	-	1	2	-	-	-	-	-	-	-	-	-	-	-	3
-	-	2	-	1	2	-	2	-	-	-	-	-	-	-	-	-	-	-	7
-	-	-	-	-	2	-	-	1	1	-	-	-	-	-	-	-	-	-	4
-	-	-	-	-	-	1	1	-	-	-	-	-	-	-	-	-	-	-	2
-	-	-	-	1	2	1	2	-	-	-	-	-	-	-	-	-	-	-	6
187	166	164	178	299	461	505	444	334	206	150	64	37	34	16	9	3	-	-	3.257
7	8	11	10	5	8	13	19	8	13	8	3	-	-	1	-	-	-	-	114
13	4	-	2	4	12	10	2	2	-	-	-	-	-	-	-	-	-	-	49
2	3	1	6	10	25	31	24	27	22	10	6	2	2	-	-	-	-	-	171
-	-	-	-	1	2	1	-	-	-	1	1	-	1	-	-	-	-	-	7
1	1	-	-	-	-	-	-	-	-	-	-	-	-	-	-	-	-	-	2
-	-	-	-	-	2	1	-	1	1	1	-	-	-	-	-	-	-	-	6
-	-	-	-	-	-	-	-	-	-	-	-	-	-	-	-	-	-	-	2
1	1	2	-	1	3	3	4	3	-	2	-	-	-	1	-	-	-	-	21
33	38	19	17	34	44	60	68	80	56	53	39	46	48	28	16	18	6	703	América del Norte
-	1	1	1	-	-	4	1	4	1	2	1	2	-	3	-	-	-	2	23
27	27	13	14	28	32	40	61	72	54	49	37	41	47	25	16	17	4	-	604
6	10	5	2	6	12	16	6	4	1	2	1	3	1	-	-	1	-	-	76
5	16	18	22	24	34	45	30	31	14	16	6	5	2	2	-	-	1	271	América Central
-	-	-	-	2	-	1	1	-	-	-	-	-	-	-	-	-	-	-	4
2	6	6	9	6	19	23	20	23	10	10	6	4	1	-	-	-	-	-	145
-	-	-	-	-	2	-	-	-	2	-	-	-	-	-	-	-	-	-	4
1	-	4	-	-	3	2	1	1	-	1	-	-	1	-	-	-	-	-	14
-	1	1	2	3	2	2	2	1	1	-	-	-	-	1	-	-	-	-	16
1	2	-	-	2	1	1	-	1	-	-	-	-	-	-	-	-	-	-	8
-	1	-	-	1	-	1	-	-	-	1	-	1	-	-	-	-	-	-	5
-	6	7	11	10	7	14	4	4	-	3	-	-	-	1	-	-	-	1	68
1	-	-	-	-	-	1	2	1	1	1	-	-	-	-	-	-	-	-	7
115	196	192	171	317	481	425	315	233	164	98	69	37	15	11	11	2	1	2.853	América del Sur
25	42	36	31	52	89	106	62	71	41	37	30	14	6	4	3	1	1	-	651
48	62	40	31	110	155	137	100	56	41	16	3	1	-	-	-	-	-	-	800
4	14	20	16	34	39	38	25	13	17	8	2	1	-	-	1	-	-	-	232
9	33	47	43	34	63	36	32	25	22	9	8	4	3	4	3	1	-	-	376
4	4	3	10	10	10	13	15	13	6	4	6	5	3	-	1	-	-	-	107
7	17	22	21	42	55	36	26	17	7	7	10	3	1	1	-	-	-	-	272
3	2	-	1	7	7	9	9	7	4	4	2	2	-	-	-	-	-	-	57
3	8	10	7	4	31	30	15	12	10	2	1	5	-	2	2	-	-	-	142
8	3	6	5	11	21	8	16	16	11	10	4	1	2	-	1	-	-	-	123
4	11	8	6	13	10	12	14	3	5	1	3	1	-	-	-	-	-	-	91
-	-	-	-	-	1	-	1	-	-	-	-	-	-	-	-	-	-	-	2
27	26	32	35	62	61	79	72	67	42	31	16	3	8	8	3	3	-	575	Asia
22	14	28	28	50	35	50	51	47	32	11	5	2	1	2	-	1	-	-	379
1	1	-	-	-	2	3	4	-	-	1	-	-	-	-	-	-	-	-	12
1	2	1	3	2	6	2	8	6	-	5	3	-	2	1	1	1	-	-	44

1. Población y migraciones

1.1.5. Población de nacionalidad extranjera por sexo, grupos quinquenales de edad y provincia de residencia. Año 2006

	Edad mujeres																	Total	
	0-4	5-9	10-14	15-19	20-24	25-29	30-34	35-39	40-44	45-49	50-54	55-59	60-64	65-69	70-74	75-79	80-84		85 y más
India	2	5	1	4	4	4	4	3	4	3	6	1	1	1	2	-	-	-	45
Irán	-	-	-	-	-	-	-	-	-	-	-	-	-	-	-	-	-	-	-
Israel	2	-	-	-	1	-	1	1	1	-	1	1	-	-	-	-	-	-	8
Irak	-	-	-	-	-	-	-	-	-	-	-	-	-	-	-	-	-	-	-
Japón	1	1	-	-	-	1	10	8	3	1	3	2	1	-	-	-	-	-	33
Jordania	-	-	-	-	-	-	-	-	-	-	-	-	-	-	-	-	-	-	-
Libano	-	-	-	-	-	-	-	-	-	-	-	-	-	-	-	-	-	-	-
Pakistán	-	-	-	1	1	-	-	1	-	-	-	-	-	-	-	-	-	-	3
Siria	-	1	-	-	1	1	2	-	-	-	-	-	1	-	-	-	-	-	6
República de Corea	-	-	-	-	-	-	-	-	-	-	-	-	-	-	-	-	-	-	-
Resto de nacionalidades de Asia	-	1	-	-	1	3	4	2	2	3	-	-	2	-	-	-	-	-	18
Oceanía	1	-	-	-	1	1	2	3	1	2	3	-	2	2	1	-	-	-	19
Australia	1	-	-	-	1	1	2	3	-	2	2	-	2	1	1	-	-	-	16
Resto de países de Oceanía	-	-	-	-	-	-	-	-	1	-	1	-	-	1	-	-	-	-	3
Apátridas	-	-	-	-	-	-	-	-	-	-	-	-	-	-	-	-	-	-	-
Total	669	778	826	745	1.387	2.038	2.041	1.854	1.389	1.083	798	647	528	347	210	140	100	65	15.645
Córdoba																			
Unión Europea (25)	19	43	35	25	47	95	114	105	90	80	74	61	57	28	14	12	4	4	907
UE-15	18	39	33	22	36	64	94	98	86	78	73	58	57	28	14	12	4	4	818
Alemania	-	1	4	2	4	6	13	11	11	11	2	5	3	4	3	2	-	-	82
Austria	-	-	-	-	-	-	-	2	1	2	-	-	-	-	-	-	-	-	5
Bélgica	3	3	2	2	4	1	7	4	4	3	1	2	1	-	-	1	-	-	38
Dinamarca	-	-	-	-	-	1	1	-	-	-	-	-	1	-	-	-	-	-	3
Finlandia	-	-	-	-	2	1	-	-	-	-	1	-	1	-	-	-	-	-	5
Francia	4	5	3	3	10	21	25	28	20	9	12	3	2	3	1	1	3	1	154
Grecia	-	-	-	-	-	1	-	-	-	1	-	-	-	-	-	-	-	-	2
Holanda	1	4	-	-	1	2	6	5	4	2	1	5	3	-	2	1	-	-	37
Irlanda	-	-	-	-	-	3	2	-	-	-	1	1	-	-	-	-	-	-	7
Italia	2	3	5	5	5	7	12	7	4	10	6	3	7	2	3	3	1	2	87
Luxemburgo	-	-	-	-	-	-	-	-	-	-	-	-	-	-	-	-	-	-	-
Portugal	-	1	2	1	4	9	3	9	6	7	7	-	3	2	1	-	-	-	55
Reino Unido	8	22	17	9	4	12	24	32	36	32	42	39	37	16	4	3	-	1	338
Suecia	-	-	-	-	2	1	-	-	-	1	-	-	-	-	-	1	-	-	5
Chipre	-	-	-	-	-	-	-	-	-	-	-	-	-	-	-	-	-	-	-
Eslovenia	-	-	-	-	-	1	-	-	-	-	-	-	-	-	-	-	-	-	1
Estonia	-	-	-	-	-	1	-	-	-	-	-	-	-	-	-	-	-	-	1
Hungría	-	-	-	-	-	4	1	-	1	-	-	-	-	-	-	-	-	-	6
Letonia	-	-	-	-	-	-	-	-	-	-	-	-	-	-	-	-	-	-	-
Lituania	1	1	1	2	7	12	5	2	2	1	-	2	-	-	-	-	-	-	36
Malta	-	-	-	-	-	-	-	-	-	-	-	-	-	-	-	-	-	-	-
Polonia	-	2	1	1	2	9	10	4	1	1	1	1	-	-	-	-	-	-	33
República Checa	-	-	-	-	-	2	3	1	-	-	-	-	-	-	-	-	-	-	6
República Eslovaca	-	1	-	-	2	2	1	-	-	-	-	-	-	-	-	-	-	-	6
Resto de Europa	81	65	79	135	313	362	276	221	127	113	79	28	18	14	5	-	1	-	1.917
Armenia	1	2	4	3	2	2	3	2	3	2	-	1	1	-	1	-	1	-	28
Bosnia y Herzegovina	-	-	-	-	-	1	-	-	-	-	-	-	-	-	-	-	-	-	1
Bulgaria	2	4	3	5	4	13	14	10	3	2	3	-	1	1	-	-	-	-	65
Moldavia	1	1	2	2	5	4	3	3	2	1	2	-	-	-	-	-	-	-	26
Noruega	-	-	-	1	1	-	-	-	1	-	-	-	-	-	-	-	-	-	3
Rumanía	66	45	48	99	268	297	188	155	70	59	31	14	9	8	-	-	-	-	1.357
Rusia	2	1	4	3	10	13	23	12	14	7	11	5	2	3	-	-	-	-	110
Ucrania	3	6	12	13	10	12	28	23	23	29	18	4	2	2	2	-	-	-	187
Suiza	-	1	-	2	-	1	1	-	3	3	1	-	1	-	1	-	-	-	14
Serbia y Montenegro	1	-	-	-	1	2	1	1	-	1	-	-	2	-	1	-	-	-	10
Georgia	4	3	3	3	8	8	5	9	5	9	9	3	-	-	-	-	-	-	69
Albania	-	1	2	-	-	-	-	1	-	-	-	-	-	-	-	-	-	-	4
Andorra	-	-	-	-	-	-	-	-	-	-	-	-	-	-	-	-	-	-	-
Bielorrusia	-	-	1	4	4	6	7	5	2	-	3	1	-	-	-	-	-	-	33
Croacia	1	1	-	-	-	2	3	-	-	-	-	-	-	-	-	-	-	-	7
Turquía	-	-	-	-	-	-	-	-	1	-	-	-	-	-	-	-	-	-	1
Resto de nacionalidades europeas	-	-	-	-	-	1	-	-	-	-	1	-	-	-	-	-	-	-	2
África	52	59	36	48	92	131	134	92	50	39	14	14	4	8	4	2	2	-	781
Angola	-	2	-	-	-	1	-	-	-	-	-	-	-	-	-	-	-	-	3
Argelia	3	6	3	6	4	7	2	7	2	2	1	-	-	-	-	-	-	-	43
Cabo verde	-	-	-	-	-	-	-	-	-	-	-	-	-	-	-	-	-	-	-
Camerún	-	-	-	-	1	-	1	-	-	-	-	-	-	-	-	-	-	-	2
Congo	-	-	-	-	1	1	-	-	-	-	-	-	-	-	-	-	-	-	2
Costa de Marfil	-	-	-	-	-	-	1	-	1	-	-	-	-	-	-	-	-	-	2
Ghana	1	-	-	-	-	-	-	-	-	-	-	-	-	-	-	-	-	-	1
Gambia	-	-	-	-	-	-	-	-	-	-	-	-	-	-	-	-	-	-	-
Guinea	-	-	-	-	-	-	2	-	-	-	-	-	-	-	-	-	-	-	2

Edad hombres																				
0-4	5-9	10-14	15-19	20-24	25-29	30-34	35-39	40-44	45-49	50-54	55-59	60-64	65-69	70-74	75-79	80-84	85 y más	Total		
1	3	2	3	3	6	3	6	6	6	7	4	1	1	2	-	1	-	55	India	
-	-	-	-	-	-	-	-	-	1	-	-	-	1	-	-	-	-	2	Irán	
2	3	1	1	2	2	6	-	-	1	-	-	-	-	-	-	-	-	18	Israel	
-	-	-	-	-	1	-	-	-	-	-	-	-	-	-	-	-	-	1	Irak	
-	1	-	-	-	1	4	1	1	2	2	2	-	3	3	-	-	-	20	Japón	
-	2	-	-	1	-	2	-	2	-	-	-	-	-	-	1	-	-	8	Jordania	
-	-	-	-	-	-	-	-	-	-	-	-	-	-	-	1	-	-	1	Libano	
-	-	-	-	-	1	6	1	4	-	3	-	-	-	-	-	-	-	15	Pakistán	
-	-	-	-	3	2	-	-	-	-	1	-	-	-	-	-	-	-	6	Siria	
-	-	-	-	-	-	-	-	-	-	-	-	-	-	-	-	-	-	-	República de Corea	
-	-	-	-	1	5	3	1	1	-	1	2	-	-	-	-	-	-	14	Resto de nacionalidades de Asia	
1	1	-	1	-	1	2	2	1	5	3	1	1	3	-	1	-	-	23	Oceania	
-	1	-	-	-	-	1	2	-	5	3	1	-	3	-	1	-	-	17	Australia	
1	-	-	1	-	1	1	-	1	-	-	-	1	-	-	-	-	-	6	Resto de países de Oceanía	
-	1	2	1	-	-	-	-	-	-	-	-	-	-	-	-	-	-	4	Apátridas	
676	873	877	757	1.135	1.785	2.004	2.045	1.645	1.209	877	734	603	451	281	143	82	47	16.224	Total	
Córdoba																				
25	43	51	29	32	90	100	119	82	75	75	71	64	40	17	5	5	6	929	Unión Europea (25)	
23	39	47	23	24	71	91	113	81	74	75	70	64	40	17	5	5	6	868	UE-15	
2	6	7	3	2	11	6	9	5	6	4	1	7	5	2	-	-	-	76	Alemania	
1	-	-	-	-	1	2	-	1	2	1	1	-	-	-	-	-	-	9	Austria	
-	4	3	1	1	2	2	6	3	5	-	1	1	-	-	-	-	-	29	Bélgica	
-	-	-	-	-	-	2	-	-	-	-	1	1	-	-	-	-	-	4	Dinamarca	
-	1	-	-	-	-	1	-	3	-	1	-	-	1	-	-	-	-	7	Finlandia	
2	6	7	6	5	16	18	19	10	8	11	9	7	1	2	2	3	3	135	Francia	
-	-	-	-	-	2	-	-	1	1	-	-	-	-	-	-	-	-	4	Grecia	
4	3	-	1	-	1	5	8	4	2	3	1	1	2	1	1	-	1	38	Holanda	
-	-	-	-	-	1	-	-	1	1	-	-	-	-	-	-	-	-	3	Irlanda	
2	2	5	6	6	15	26	22	17	14	8	8	10	7	2	-	-	2	152	Italia	
-	-	-	-	-	-	-	-	-	-	-	-	-	-	-	-	-	-	-	Luxemburgo	
2	2	1	1	5	13	19	8	4	4	3	-	3	2	1	-	-	-	68	Portugal	
9	15	24	5	4	9	10	39	32	30	43	48	33	22	8	2	2	-	335	Reino Unido	
1	-	-	-	1	-	-	2	-	1	1	-	1	-	1	-	-	-	8	Suecia	
-	-	-	-	-	-	-	-	-	-	-	-	-	-	-	-	-	-	-	Chipre	
-	-	-	-	-	-	-	-	-	-	-	-	-	-	-	-	-	-	-	Eslovenia	
-	-	-	-	-	-	-	-	-	-	-	-	-	-	-	-	-	-	-	Estonia	
-	-	-	1	-	1	-	-	-	-	-	-	-	-	-	-	-	-	2	Hungría	
-	-	-	-	-	-	-	-	-	-	-	-	-	-	-	-	-	-	-	Letonia	
1	1	4	4	5	9	1	3	1	-	-	-	-	-	-	-	-	-	29	Lituania	
-	-	-	-	-	-	-	-	-	-	-	-	-	-	-	-	-	-	-	Malta	
-	3	-	1	3	6	6	3	-	1	-	1	-	-	-	-	-	-	24	Polonia	
-	-	-	-	-	2	1	-	-	-	-	-	-	-	-	-	-	-	3	República Checa	
1	-	-	-	-	1	1	-	-	-	-	-	-	-	-	-	-	-	3	República Eslovaca	
83	77	63	176	394	568	429	339	221	172	88	25	9	5	1	-	-	-	2.650	Resto de Europa	
-	-	1	2	4	5	5	3	7	2	1	-	-	2	-	-	-	-	32	Armenia	
1	-	-	-	-	-	-	1	-	-	-	-	-	-	-	-	-	-	2	Bosnia y Herzegovina	
4	2	2	4	9	18	15	7	14	6	3	1	2	-	-	-	-	-	87	Bulgaria	
-	1	2	3	5	7	7	5	4	4	-	-	-	-	-	-	-	-	38	Moldavia	
-	1	-	-	-	-	-	-	-	-	-	-	-	-	-	-	-	-	1	Noruega	
65	62	42	140	338	445	326	246	138	107	58	16	3	-	-	-	-	-	1.986	Rumanía	
8	5	1	8	6	10	5	13	9	5	1	1	-	2	-	-	-	-	74	Rusia	
3	3	9	12	19	53	55	52	34	34	19	6	1	-	-	-	-	-	300	Ucrania	
-	-	1	2	2	-	-	-	3	1	-	-	2	1	1	-	-	-	13	Suiza	
-	-	-	-	-	1	1	1	1	1	-	-	-	-	-	-	-	-	5	Serbia y Montenegro	
2	2	2	4	7	18	5	5	6	11	6	1	1	-	-	-	-	-	70	Georgia	
-	-	-	-	-	1	1	-	-	-	-	-	-	-	-	-	-	-	2	Albania	
-	-	1	-	-	-	-	-	-	-	-	-	-	-	-	-	-	-	1	Andorra	
-	-	2	1	3	10	8	5	5	1	-	-	-	-	-	-	-	-	35	Bielorrusia	
-	1	-	-	-	1	-	-	-	-	-	-	-	-	-	-	-	-	2	Croacia	
-	-	-	-	1	1	-	-	-	-	-	-	-	-	-	-	-	-	2	Turquía	
-	-	-	-	-	-	-	-	-	-	-	-	-	-	-	-	-	-	-	Resto de nacionalidades europeas	
61	75	48	100	312	500	416	246	124	69	31	18	9	8	-	2	1	-	2.020	África	
-	1	-	-	-	-	4	1	-	-	-	-	-	-	-	-	-	-	6	Angola	
5	8	6	4	7	12	15	24	9	3	2	1	-	1	-	-	-	-	97	Argelia	
-	-	-	-	-	-	-	-	-	-	-	-	-	-	-	-	-	-	-	-	Cabo verde
-	-	-	-	2	3	2	1	-	-	-	-	-	-	-	-	-	-	8	Camerún	
-	-	-	-	-	2	2	1	-	-	-	1	-	-	-	-	-	-	6	Congo	
-	-	-	-	-	2	2	-	-	-	-	-	-	-	-	-	-	-	4	Costa de Marfil	
-	-	-	-	2	3	3	1	-	-	-	-	-	-	-	-	-	-	9	Ghana	
-	-	-	-	-	2	3	-	-	-	-	-	-	-	-	-	-	-	5	Gambia	
-	-	-	-	1	6	1	1	2	-	1	1	-	-	-	-	-	-	13	Guinea	

1. Población y migraciones

1.1.5. Población de nacionalidad extranjera por sexo, grupos quinquenales de edad y provincia de residencia. Año 2006

	Edad mujeres																	Total	
	0-4	5-9	10-14	15-19	20-24	25-29	30-34	35-39	40-44	45-49	50-54	55-59	60-64	65-69	70-74	75-79	80-84		85 y más
Guinea Bissau	-	-	-	-	-	-	-	1	-	1	-	-	-	-	-	-	-	-	2
Guinea Ecuatorial	-	-	1	-	1	1	4	1	-	-	1	-	-	-	1	1	-	-	11
Egipto	-	-	-	-	-	-	1	-	1	-	-	-	-	-	-	-	-	-	2
Liberia	-	-	-	-	-	-	-	-	-	-	-	-	-	-	-	-	-	-	-
Mali	-	-	-	-	-	-	-	1	-	-	-	-	-	-	-	-	-	-	1
Marruecos	43	47	28	40	80	99	112	72	44	35	12	13	4	8	3	1	2	643	
Mauritania	-	-	-	-	-	1	-	-	-	1	-	-	-	-	-	-	-	-	2
Nigeria	3	-	-	-	2	17	5	4	-	-	-	-	-	-	-	-	-	31	
Senegal	2	1	-	-	2	2	1	1	1	-	-	1	-	-	-	-	-	11	
Sudáfrica	-	-	-	-	-	-	-	-	-	-	-	-	-	-	-	-	-	-	-
Sierra Leona	-	-	-	-	-	1	-	-	-	-	-	-	-	-	-	-	-	1	
Túnez	-	2	1	-	-	-	-	1	-	-	-	-	-	-	-	-	-	4	
República democrática del Congo	-	-	-	-	-	-	-	-	-	-	-	-	-	-	-	-	-	-	
Resto de nacionalidades africanas	-	1	3	2	1	1	7	2	1	-	-	-	-	-	-	-	-	18	
América del Norte	5	10	4	3	8	19	12	16	15	8	10	7	2	5	2	-	-	126	
Canadá	-	-	-	-	2	1	-	-	1	1	-	2	-	1	-	-	-	8	
Estados Unidos	2	4	-	-	4	3	3	4	9	3	5	2	-	2	1	-	-	42	
México	3	6	4	3	2	15	9	12	5	4	5	3	2	2	1	-	-	76	
América Central	2	6	13	17	32	34	51	38	34	12	8	3	5	4	4	2	1	266	
Costa Rica	-	1	1	-	-	1	1	1	1	-	-	-	-	-	-	-	-	6	
Cuba	1	-	4	4	7	10	17	18	16	5	1	1	3	3	3	2	1	96	
El Salvador	-	-	1	-	1	-	-	-	3	-	-	-	-	1	1	-	-	7	
Guatemala	-	1	-	1	6	1	3	2	-	-	1	-	-	-	-	-	-	15	
Honduras	1	1	1	3	4	2	3	3	3	-	2	-	-	-	-	-	-	23	
Nicaragua	-	-	1	1	3	5	5	5	4	1	1	-	-	-	-	-	-	26	
Panamá	-	-	-	-	-	-	1	-	-	-	-	-	-	-	-	-	-	1	
República Dominicana	-	3	5	8	11	15	20	9	7	6	3	2	2	-	-	-	-	91	
Resto de nacionalidades de América Central	-	-	-	-	-	-	1	-	-	-	-	-	-	-	-	-	-	1	
América del Sur	60	176	168	177	319	511	475	371	275	205	114	64	39	21	14	4	5	3.000	
Argentina	4	13	12	12	25	24	30	21	16	12	11	13	5	1	3	-	2	204	
Bolivia	5	2	2	4	31	37	25	17	15	10	5	1	1	-	-	-	1	156	
Brasil	2	8	5	5	38	39	41	18	15	6	2	2	1	2	-	2	1	187	
Colombia	10	43	52	52	70	154	141	103	83	42	37	18	12	5	5	1	-	828	
Chile	1	1	3	2	-	6	8	1	5	1	2	4	-	1	-	-	1	36	
Ecuador	32	90	81	89	116	193	174	170	129	118	45	19	12	9	4	1	-	1.282	
Paraguay	-	2	1	-	27	15	13	12	3	2	1	-	-	-	-	-	-	76	
Perú	1	6	2	4	4	8	18	10	2	4	2	2	2	-	1	-	1	67	
Uruguay	-	3	6	6	2	3	9	7	3	3	1	1	1	1	-	-	-	46	
Venezuela	5	8	4	3	6	32	16	12	4	7	8	4	5	2	1	-	-	118	
Resto de nacionalidades de América del Sur	-	-	-	-	-	-	-	-	-	-	-	-	-	-	-	-	-	-	
Asia	23	10	15	14	26	31	41	31	20	14	6	2	2	5	-	-	-	240	
China	18	7	11	9	15	22	31	21	14	8	2	-	1	3	-	-	-	162	
Bangladesh	-	-	-	-	-	-	-	-	-	-	-	-	-	-	-	-	-	-	
Filipinas	-	-	-	-	-	-	-	-	-	-	1	-	-	-	-	-	-	1	
India	1	1	-	2	3	2	1	2	1	-	-	-	-	1	-	-	-	14	
Irán	-	-	-	-	-	-	2	2	-	-	2	-	1	-	-	-	-	7	
Israel	-	-	-	-	-	-	-	-	-	-	-	-	-	-	-	-	-	-	
Irak	-	-	-	-	-	-	-	-	-	-	-	-	-	-	-	-	-	-	
Japón	-	-	-	-	1	-	-	2	-	1	-	-	-	-	-	-	-	4	
Jordania	1	-	-	-	-	1	-	-	-	-	-	-	-	-	-	-	-	2	
Libano	-	-	-	-	-	-	-	-	-	1	-	-	-	-	-	-	-	1	
Pakistán	2	2	4	3	6	5	3	2	3	3	1	2	-	-	-	-	-	36	
Siria	-	-	-	-	-	-	2	1	1	-	-	-	-	-	-	-	-	4	
República de Corea	-	-	-	-	-	-	-	1	-	1	-	-	-	-	-	-	-	2	
Resto de nacionalidades de Asia	1	-	-	-	1	1	2	-	1	-	-	-	-	1	-	-	-	7	
Oceanía	-	1	1	1	-	-	-	3	1	2	1	-	-	-	-	-	-	10	
Australia	-	-	1	-	-	-	-	3	1	2	1	-	-	-	-	-	-	8	
Resto de países de Oceanía	-	1	-	1	-	-	-	-	-	-	-	-	-	-	-	-	-	2	
Apátridas	-	-	-	-	-	-	-	-	-	-	-	-	-	-	-	-	-	-	
Total	242	370	351	420	837	1.183	1.103	877	612	473	306	179	127	85	43	20	13	6	7.247
Granada																			
Unión Europea (25)	179	262	259	221	341	464	460	544	531	442	416	504	422	342	199	139	106	73	5.904
UE-15	157	245	235	202	256	355	390	498	500	424	408	503	416	339	199	139	105	71	5.442
Alemania	15	26	30	30	36	59	55	63	88	56	41	55	72	76	23	17	19	11	772
Austria	1	1	1	2	1	2	5	7	2	4	3	6	4	3	1	1	3	-	47
Bélgica	6	11	11	7	12	29	11	14	19	18	26	30	34	31	33	33	21	6	352

Edad hombres																				
0-4	5-9	10-14	15-19	20-24	25-29	30-34	35-39	40-44	45-49	50-54	55-59	60-64	65-69	70-74	75-79	80-84	85 y más	Total		
-	-	-	-	1	-	2	2	2	-	-	-	-	-	-	-	-	-	7	Guinea Bissau	
-	-	-	2	-	3	1	1	-	2	-	-	-	-	-	-	-	-	9	Guinea Ecuatorial	
-	-	-	-	-	-	1	-	-	-	-	-	-	1	-	-	-	-	2	Egipto	
-	-	-	-	1	3	-	1	-	-	-	-	-	-	-	-	-	-	5	Liberia	
-	-	-	3	26	49	20	17	-	1	-	-	-	-	-	-	-	-	116	Mali	
53	63	39	86	265	382	327	170	96	54	26	11	9	6	-	2	1	-	1.590	Marruecos	
-	-	2	-	-	7	3	-	1	-	1	-	-	-	-	-	-	-	14	Mauritania	
2	2	-	-	3	14	18	8	3	3	-	-	-	-	-	-	-	-	53	Nigeria	
1	-	-	3	1	11	10	11	8	4	1	3	-	-	-	-	-	-	53	Senegal	
-	-	-	-	-	-	-	1	-	-	-	-	-	-	-	-	-	-	1	Sudáfrica	
-	-	-	-	1	-	1	-	-	-	-	-	-	-	-	-	-	-	2	Sierra Leona	
-	-	-	-	-	-	-	1	1	1	-	-	-	-	-	-	-	-	3	Túnez	
-	-	-	-	-	-	-	-	-	-	-	-	-	-	-	-	-	-	-	República democrática del Congo	
-	1	1	2	2	1	1	5	2	1	-	1	-	-	-	-	-	-	17	Resto de nacionalidades africanas	
6	6	4	5	6	6	9	9	6	7	5	1	4	4	-	1	1	-	80	América del Norte	
-	-	-	-	2	-	-	-	-	-	-	-	1	-	-	-	-	-	3	Canadá	
1	-	-	2	1	1	4	2	2	3	3	1	2	3	-	1	1	-	27	Estados Unidos	
5	6	4	3	3	5	5	7	4	4	2	-	1	1	-	-	-	-	50	México	
2	10	9	14	3	14	21	24	8	7	4	6	2	2	3	2	-	-	131	América Central	
-	-	-	-	-	-	-	-	1	-	-	-	-	-	-	-	-	-	1	Costa Rica	
-	4	3	5	-	7	17	15	6	5	2	4	2	1	1	1	-	-	73	Cuba	
-	-	1	1	-	-	1	2	-	2	-	-	-	-	1	-	-	-	8	El Salvador	
-	-	-	-	-	1	-	1	-	-	-	1	-	-	-	-	-	-	3	Guatemala	
-	1	-	1	-	-	-	2	-	-	1	-	-	1	-	-	-	-	6	Honduras	
-	-	-	-	2	1	2	1	1	-	-	-	-	-	-	-	-	-	7	Nicaragua	
-	1	1	-	-	2	-	1	-	-	-	-	-	-	-	-	-	-	5	Panamá	
2	4	4	7	1	3	-	2	-	-	1	1	-	-	1	-	-	-	26	República Dominicana	
-	-	-	-	-	-	1	-	-	-	-	-	-	-	-	1	-	-	2	Resto de nacionalidades de América Central	
77	157	163	154	221	321	260	224	168	100	64	31	10	11	7	3	3	1	1.975	América del Sur	
11	13	8	8	18	39	25	20	20	7	15	8	2	5	2	1	-	-	202	Argentina	
1	3	3	-	14	19	15	12	6	6	1	1	-	-	-	1	-	-	82	Bolivia	
4	3	11	6	19	20	18	5	6	-	1	1	-	-	1	-	-	-	95	Brasil	
15	43	51	51	49	78	44	63	47	27	10	9	1	2	2	-	-	1	493	Colombia	
3	2	2	1	4	1	5	6	1	2	5	1	1	-	-	-	-	-	34	Chile	
35	79	82	79	99	130	125	96	74	48	26	5	2	1	2	-	2	-	885	Ecuador	
2	-	-	-	7	8	4	4	2	2	1	-	1	-	-	-	-	-	31	Paraguay	
1	1	1	3	3	10	10	6	5	4	2	3	-	2	-	1	1	-	53	Perú	
3	4	3	2	2	4	5	3	4	3	3	1	-	-	-	-	-	-	37	Uruguay	
2	9	2	4	6	12	9	9	3	1	-	2	3	1	-	-	-	-	63	Venezuela	
-	-	-	-	-	-	-	-	-	-	-	-	-	-	-	-	-	-	-	Resto de nacionalidades de América del Sur	
18	15	17	9	26	47	80	47	42	24	16	6	4	4	2	-	-	-	357	Asia	
12	11	13	7	18	25	40	32	24	13	7	2	1	2	1	-	-	-	208	China	
-	-	-	-	-	-	-	-	-	-	-	-	-	-	-	-	-	-	-	-	Bangladesh
-	-	-	-	-	-	-	-	-	-	1	-	-	-	-	-	-	-	-	1	Filipinas
1	-	-	-	-	-	6	2	2	1	-	-	-	-	-	-	-	-	12	India	
-	2	-	-	-	1	2	-	1	-	-	-	-	-	1	-	-	-	7	Irán	
-	-	-	-	-	-	-	-	-	-	-	-	-	-	-	-	-	-	-	-	Israel
-	-	-	-	-	1	2	-	1	1	-	-	-	-	-	-	-	-	5	Irak	
-	-	-	-	-	1	-	-	-	-	-	-	-	-	-	-	-	-	1	Japón	
-	-	-	-	-	3	1	-	-	-	-	-	-	-	-	-	-	-	4	Jordania	
-	-	-	-	-	-	-	-	-	-	-	-	-	-	-	-	-	-	-	-	Libano
1	2	4	2	8	20	21	11	10	6	7	3	3	-	1	-	-	-	99	Pakistán	
4	-	-	-	-	-	2	-	1	2	-	1	-	-	1	-	-	-	11	Siria	
-	-	-	-	-	-	-	-	-	1	-	-	-	-	-	-	-	-	1	República de Corea	
-	-	-	-	-	3	1	3	-	1	-	-	-	-	-	-	-	-	8	Resto de nacionalidades de Asia	
-	-	1	1	-	1	-	2	-	-	-	1	2	-	-	-	-	-	8	Oceanía	
-	-	1	-	-	-	-	1	-	-	-	-	2	-	-	-	-	-	4	Australia	
-	-	-	1	-	1	-	1	-	-	-	1	-	-	-	-	-	-	4	Resto de países de Oceanía	
-	-	-	-	-	-	-	-	-	-	-	-	-	-	-	-	-	-	-	-	Apátridas
272	383	356	488	994	1.547	1.315	1.010	651	454	283	159	104	74	30	13	10	7	8.150	Total	
																			Granada	
184	255	311	272	276	437	453	620	586	491	440	513	505	426	267	167	93	55	6.351	Unión Europea (25)	
164	238	280	249	217	330	394	548	548	472	422	508	503	423	265	166	93	55	5.875	UE-15	
22	24	34	45	37	53	41	86	91	58	54	63	84	66	45	23	13	7	846	Alemania	
1	4	2	1	2	3	5	4	2	2	3	1	3	3	1	1	2	-	40	Austria	
2	4	7	7	9	16	25	23	22	14	18	23	30	50	40	37	17	10	354	Bélgica	

1. Población y migraciones

1.1.5. Población de nacionalidad extranjera por sexo, grupos quinquenales de edad y provincia de residencia. Año 2006

	Edad mujeres																		Total
	0-4	5-9	10-14	15-19	20-24	25-29	30-34	35-39	40-44	45-49	50-54	55-59	60-64	65-69	70-74	75-79	80-84	85 y más	
Dinamarca	6	6	6	2	8	5	10	9	11	9	8	24	30	28	18	14	16	5	215
Finlandia	-	-	1	-	3	5	-	3	6	2	3	5	5	-	-	-	-	-	36
Francia	16	18	24	33	74	73	75	75	50	49	32	26	27	27	15	17	8	12	651
Grecia	-	-	-	-	3	2	1	1	2	-	3	-	1	1	-	-	-	-	14
Holanda	5	5	8	9	8	12	19	29	23	22	17	18	13	11	5	4	2	2	212
Irlanda	2	1	2	-	2	2	1	9	5	5	8	3	1	3	2	-	1	-	47
Italia	25	27	27	35	38	80	54	53	33	28	25	40	17	14	12	7	3	2	520
Luxemburgo	-	1	-	-	2	-	1	-	1	1	1	-	-	-	1	-	-	-	8
Portugal	3	6	3	5	16	18	14	21	14	22	14	9	4	4	4	-	1	3	161
Reino Unido	77	141	118	76	48	62	133	210	242	201	218	275	194	111	65	31	25	21	2.248
Suecia	1	2	4	3	5	6	11	4	4	7	9	14	14	25	20	15	6	9	159
Chipre	-	-	-	-	-	-	-	-	-	-	-	-	-	-	-	-	-	-	-
Eslovenia	-	-	-	-	-	-	-	-	1	-	-	-	-	-	-	-	-	-	1
Estonia	-	-	-	-	-	1	1	-	1	-	-	-	-	-	-	-	-	-	3
Hungría	1	-	-	-	5	1	1	4	1	1	-	-	2	-	-	-	-	-	16
Letonia	1	-	-	1	5	-	2	2	2	-	-	-	-	-	-	-	-	-	13
Lituania	16	12	22	13	52	51	43	27	23	12	4	-	1	-	-	-	-	-	276
Malta	-	-	-	-	-	-	-	-	-	-	-	-	-	-	-	-	-	-	-
Polonia	3	4	1	4	19	27	12	9	3	5	3	1	1	3	-	-	1	-	96
República Checa	1	1	-	1	3	24	7	2	-	-	-	-	2	-	-	-	-	2	43
República Eslovaca	-	-	1	-	1	5	4	2	-	-	-	1	-	-	-	-	-	-	14
Resto de Europa	115	111	108	207	650	781	567	369	210	170	107	64	30	24	11	9	4	3	3.540
Armenia	1	-	1	2	4	3	3	5	-	-	2	-	-	1	-	-	-	-	22
Bosnia y Herzegovina	-	-	-	-	1	1	-	-	1	1	-	-	-	1	-	-	-	-	5
Bulgaria	4	2	5	1	16	19	14	11	8	9	14	3	3	-	-	2	-	-	111
Moldavia	1	-	1	-	-	3	1	-	1	-	-	-	-	-	-	-	-	-	7
Noruega	-	2	2	1	4	1	4	1	4	3	2	8	4	3	2	3	1	1	46
Rumanía	92	75	61	170	434	464	331	232	129	101	44	11	6	6	2	1	-	-	2.159
Rusia	11	21	27	14	158	264	176	80	19	17	17	11	5	5	-	3	-	-	828
Ucrania	3	1	3	11	20	17	22	23	30	22	17	12	4	3	-	-	-	-	188
Suiza	-	4	3	6	6	5	5	8	14	13	10	11	8	4	7	-	3	2	109
Serbia y Montenegro	2	4	-	-	-	1	2	1	-	1	1	3	-	1	-	-	-	-	16
Georgia	-	-	-	-	-	1	1	1	1	-	-	-	-	-	-	-	-	-	4
Albania	-	-	-	-	-	-	-	1	-	-	-	-	-	-	-	-	-	-	1
Andorra	1	1	2	-	2	-	-	-	2	1	-	-	-	-	-	-	-	-	9
Bielorrusia	-	-	2	2	5	1	8	4	-	1	-	3	-	-	-	-	-	-	26
Croacia	-	-	-	-	-	-	-	1	-	-	-	-	-	-	-	-	-	-	1
Turquía	-	-	-	-	-	-	-	-	-	-	-	2	-	-	-	-	-	-	2
Resto de nacionalidades europeas	-	1	1	-	-	1	-	1	1	1	-	-	-	-	-	-	-	-	6
África	191	140	140	183	370	517	381	334	231	159	87	60	28	29	14	11	2	1	2.878
Angola	-	-	-	-	-	-	1	-	-	-	-	-	-	-	-	-	-	-	1
Argelia	3	7	6	6	3	7	14	8	2	8	2	3	-	-	1	-	-	-	70
Cabo verde	-	-	-	-	-	1	-	-	-	-	-	-	-	-	-	-	-	-	1
Camerún	-	-	-	-	-	-	-	-	-	-	-	-	-	-	-	-	-	-	-
Congo	-	-	-	-	-	-	-	-	-	-	-	-	-	-	-	-	-	-	-
Costa de Marfil	-	-	-	-	-	-	-	-	-	-	-	-	-	-	-	-	-	-	-
Ghana	-	-	1	-	-	-	-	1	1	-	-	-	-	-	-	-	-	-	3
Gambia	-	-	1	-	-	1	1	-	-	-	-	-	-	-	-	-	-	-	3
Guinea	-	-	-	1	-	3	-	1	1	-	-	1	-	-	-	-	-	-	7
Guinea Bissau	-	-	-	-	-	-	-	-	-	-	-	-	-	-	-	-	-	-	-
Guinea Ecuatorial	2	1	2	9	4	5	3	2	2	1	-	1	-	-	-	1	-	-	33
Egipto	-	1	-	-	1	-	1	1	-	-	-	-	1	-	-	-	-	-	5
Liberia	-	-	-	-	-	-	-	-	-	-	-	-	-	-	-	-	-	-	-
Mali	-	-	-	-	-	-	-	-	-	-	-	-	-	-	-	-	-	-	-
Marruecos	175	124	120	161	346	463	329	292	216	142	80	51	26	25	12	9	2	1	2.574
Mauritania	1	-	5	3	1	1	-	3	-	2	-	-	-	-	-	-	-	-	16
Nigeria	2	-	-	-	9	14	2	-	-	-	-	-	-	-	-	-	-	-	27
Senegal	8	7	4	3	4	18	21	18	9	6	5	4	1	3	-	-	-	-	111
Sudáfrica	-	-	-	-	-	-	-	2	-	-	-	-	-	1	1	1	-	-	5
Sierra Leona	-	-	-	-	-	1	-	1	-	-	-	-	-	-	-	-	-	-	2
Túnez	-	-	-	-	1	-	-	-	-	-	-	-	-	-	-	-	-	-	1
República democrática del Congo	-	-	-	-	-	-	-	-	-	-	-	-	-	-	-	-	-	-	-
Resto de nacionalidades africanas	-	-	1	-	1	3	9	5	-	-	-	-	-	-	-	-	-	-	19
América del Norte	9	10	17	12	24	33	47	29	29	30	26	16	11	9	8	2	2	6	320
Canadá	-	-	1	3	2	2	2	1	7	2	2	4	2	-	3	-	-	-	31
Estados Unidos	4	6	12	4	17	8	17	16	13	18	19	12	6	9	5	2	2	6	176
México	5	4	4	5	5	23	28	12	9	10	5	-	3	-	-	-	-	-	113
América Central	4	11	14	27	30	58	77	66	38	25	22	16	8	8	1	3	1	1	410
Costa Rica	-	1	-	-	2	1	1	3	2	-	1	-	-	-	-	-	-	-	11
Cuba	-	2	3	9	13	30	39	25	17	9	12	9	5	5	-	-	1	1	180
El Salvador	-	1	1	-	-	2	1	6	1	-	1	-	-	-	-	1	-	-	14
Guatemala	-	-	-	1	1	1	3	-	-	1	-	2	-	-	-	-	-	-	9

1. Población y migraciones

1.1.5. Población de nacionalidad extranjera por sexo, grupos quinquenales de edad y provincia de residencia. Año 2006

	Edad mujeres																	Total	
	0-4	5-9	10-14	15-19	20-24	25-29	30-34	35-39	40-44	45-49	50-54	55-59	60-64	65-69	70-74	75-79	80-84		85 y más
Honduras	-	4	2	5	3	1	3	4	2	3	1	1	1	-	-	-	-	-	30
Nicaragua	-	-	-	1	1	1	1	2	-	-	-	1	-	-	-	1	-	-	8
Panamá	-	-	-	-	-	-	-	-	-	-	-	1	-	-	-	-	-	-	1
República Dominicana	4	3	7	9	10	22	25	24	16	12	6	2	2	3	1	1	-	147	
Resto de nacionalidades de América Central	-	-	1	2	-	-	4	2	-	-	-	1	-	-	-	-	-	10	
América del Sur	152	352	343	354	758	1.061	923	643	486	356	224	143	62	63	48	22	8	5	6.003
Argentina	59	124	128	110	137	238	199	127	96	93	85	68	35	36	25	16	6	3	1.585
Bolivia	39	55	30	68	293	306	205	112	73	40	21	10	3	-	2	-	1	-	1.258
Brasil	5	9	14	19	43	78	73	60	32	23	5	4	-	4	2	-	-	1	372
Colombia	8	47	70	58	95	163	180	149	125	83	47	25	6	10	9	2	-	-	1.077
Chile	-	4	3	4	9	12	19	12	13	13	4	3	2	1	-	1	1	-	101
Ecuador	25	92	79	76	138	180	172	123	102	77	34	12	6	3	2	2	-	-	1.123
Paraguay	3	2	1	2	3	13	8	4	6	1	4	1	-	1	-	-	-	-	49
Perú	-	-	2	-	10	23	18	9	12	8	8	4	5	1	-	-	-	-	100
Uruguay	1	7	7	4	4	12	13	17	11	5	5	4	3	3	2	1	-	1	100
Venezuela	12	12	9	13	26	36	36	30	16	13	11	12	2	4	6	-	-	-	238
Resto de nacionalidades de América del Sur	-	-	-	-	-	-	-	-	-	-	-	-	-	-	-	-	-	-	-
Asia	32	30	35	39	61	77	91	93	72	39	17	12	6	6	4	1	1	-	616
China	23	21	21	27	48	36	47	47	37	20	9	3	2	5	1	-	-	-	347
Bangladesh	-	-	-	-	-	-	-	-	-	-	-	-	-	-	-	-	-	-	-
Filipinas	-	-	1	-	-	2	2	4	1	2	1	1	1	-	-	-	-	-	15
India	-	-	1	-	-	10	14	10	2	5	3	-	-	-	-	-	-	-	45
Irán	2	1	-	-	2	2	-	1	2	2	-	-	-	-	-	1	-	-	13
Israel	-	-	1	-	-	-	1	-	1	1	1	-	-	-	-	-	-	-	5
Irak	2	2	-	-	3	4	1	1	2	-	-	1	-	-	-	-	-	-	16
Japón	1	1	1	-	1	6	13	14	11	4	2	5	1	1	-	-	-	-	61
Jordania	-	-	1	6	2	1	4	2	-	2	-	-	1	-	1	-	-	-	20
Líbano	-	1	-	1	-	-	2	-	1	-	-	-	-	-	1	-	-	-	6
Pakistán	2	1	4	3	1	5	-	2	6	-	-	1	-	-	1	-	-	-	26
Siria	2	3	2	2	2	6	3	6	3	2	-	-	1	-	-	-	1	-	33
República de Corea	-	-	3	-	-	-	1	3	2	-	1	-	-	-	-	-	-	-	10
Resto de nacionalidades de Asia	-	-	-	-	2	5	3	3	4	1	-	1	-	-	-	-	-	-	19
Oceania	1	-	-	-	-	1	1	1	1	-	-	2	-	-	1	-	-	-	8
Australia	1	-	-	-	-	1	-	1	1	-	-	-	1	-	-	1	-	-	6
Resto de países de Oceanía	-	-	-	-	-	-	1	-	-	-	-	1	-	-	-	-	-	-	2
Apátridas	-	-	-	-	-	-	1	-	-	-	-	-	-	-	-	-	-	-	1
Total	683	916	916	1.043	2.234	2.992	2.548	2.079	1.598	1.221	899	817	567	481	286	187	124	89	19.680
Huelva																			
Unión Europea (25)	70	88	89	88	248	391	269	250	240	222	153	153	98	92	59	38	41	56	2.645
UE-15	54	68	68	72	85	143	172	185	169	184	141	150	98	92	59	38	41	56	1.875
Alemania	5	5	16	17	12	16	27	34	32	19	24	17	28	20	12	1	-	3	288
Austria	-	-	-	-	-	2	-	-	1	1	-	6	-	-	-	-	-	1	11
Bélgica	-	1	-	1	-	2	5	6	5	-	4	1	2	-	2	1	-	-	30
Dinamarca	2	-	-	1	-	-	-	-	-	2	-	1	1	-	-	-	-	-	7
Finlandia	2	-	-	1	-	-	-	2	-	1	-	-	-	1	-	-	-	-	7
Francia	3	6	2	2	9	24	9	15	8	6	8	9	1	2	6	-	4	2	116
Grecia	-	-	-	-	-	-	-	1	-	-	-	1	-	-	-	-	-	-	2
Holanda	2	5	5	2	3	3	5	3	6	8	9	6	5	5	-	2	1	-	70
Irlanda	-	-	-	-	1	1	-	1	2	2	-	1	-	-	-	-	-	-	8
Italia	2	2	5	4	2	7	14	7	5	9	4	7	3	5	3	-	-	-	79
Luxemburgo	-	-	-	-	-	-	-	-	-	-	-	-	-	-	-	-	-	-	-
Portugal	25	32	23	29	51	73	92	84	79	105	59	62	36	46	29	32	35	50	942
Reino Unido	13	17	16	15	7	14	19	31	30	31	35	35	21	11	8	1	-	-	304
Suecia	-	-	1	-	-	1	1	1	1	-	2	1	2	-	1	-	-	-	11
Chipre	-	-	-	-	-	-	-	-	-	-	-	-	-	-	-	-	-	-	-
Eslovenia	-	-	-	-	-	1	-	-	-	-	-	-	-	-	-	-	-	-	1
Estonia	1	-	-	-	6	2	1	1	2	1	3	1	-	-	-	-	-	-	18
Hungría	-	-	-	-	-	-	1	1	-	-	1	-	-	-	-	-	-	-	3
Letonia	-	-	-	1	-	3	1	2	2	-	-	-	-	-	-	-	-	-	9
Lituania	3	5	5	10	12	24	10	27	18	12	3	1	-	-	-	-	-	-	130
Malta	-	-	-	-	-	-	-	-	-	-	-	-	-	-	-	-	-	-	-
Polonia	11	15	15	5	143	214	83	33	48	24	5	1	-	-	-	-	-	-	597
República Checa	1	-	1	-	2	2	1	1	1	1	-	-	-	-	-	-	-	-	10
República Eslovaca	-	-	-	-	-	2	-	-	-	-	-	-	-	-	-	-	-	-	2
Resto de Europa	89	90	77	177	404	556	547	510	270	197	92	30	15	7	-	2	2	1	3.066
Armenia	-	-	-	-	-	1	-	-	-	-	-	-	-	-	-	-	-	-	1
Bosnia y Herzegovina	-	-	-	2	-	-	-	-	1	-	-	-	-	-	-	-	-	-	3
Bulgaria	6	6	7	15	21	32	35	38	23	16	12	2	2	-	-	-	-	1	216

Edad hombres																				
0-4	5-9	10-14	15-19	20-24	25-29	30-34	35-39	40-44	45-49	50-54	55-59	60-64	65-69	70-74	75-79	80-84	85 y más	Total		
2	1	4	1	2	3	1	2	2	-	-	-	1	-	-	-	-	-	19	Honduras	
-	-	-	-	-	-	-	-	-	-	-	-	-	-	-	-	-	-	-	Nicaragua	
-	-	-	-	2	-	1	-	-	-	-	-	-	-	-	-	-	-	3	Panamá	
5	6	2	10	10	7	8	7	3	3	-	3	-	1	-	1	-	-	66	República Dominicana	
1	-	-	1	1	-	-	-	1	-	-	-	-	-	-	-	-	-	4	Resto de nacionalidades de América Central	
199	379	371	365	716	1.098	933	673	505	343	202	99	49	28	15	15	5	3	5.998	América del Sur	
70	114	117	116	147	262	235	160	132	112	97	56	28	22	8	9	1	1	1.687	Argentina	
41	56	34	64	284	388	271	202	123	76	22	13	4	-	-	1	-	-	1.579	Bolivia	
13	10	12	20	30	42	22	16	23	14	5	3	-	1	1	3	1	-	216	Brasil	
14	66	87	68	62	110	129	102	80	37	30	9	1	3	2	-	2	-	802	Colombia	
5	5	3	5	6	15	29	11	18	11	9	-	1	-	-	1	-	-	119	Chile	
44	102	101	76	151	235	192	139	95	62	29	12	5	1	1	-	-	1	1.246	Ecuador	
2	2	-	-	2	5	4	4	3	4	-	-	-	-	-	-	-	-	26	Paraguay	
1	5	2	-	10	10	14	14	6	3	2	2	4	-	1	-	-	1	75	Perú	
3	3	5	2	3	5	15	13	10	8	3	1	3	1	1	-	-	-	76	Uruguay	
6	16	10	14	21	26	22	12	15	16	5	3	3	-	1	1	1	-	172	Venezuela	
-	-	-	-	-	-	-	-	-	-	-	-	-	-	-	-	-	-	-	Resto de nacionalidades de América del Sur	
-	-	-	-	-	-	-	-	-	-	-	-	-	-	-	-	-	-	-	-	
42	26	43	43	98	154	145	131	86	56	29	26	6	7	4	-	1	-	897	Asia	
29	21	30	28	67	74	75	68	48	36	12	5	1	3	4	-	-	-	501	China	
-	-	-	-	-	-	-	-	-	-	-	-	-	-	-	-	-	-	-	Bangladesh	
-	-	1	-	-	1	-	1	-	-	-	-	-	-	-	-	-	-	-	3	Filipinas
-	1	-	1	6	6	5	8	7	2	1	1	-	-	-	-	-	-	-	38	India
-	-	-	-	-	2	-	1	2	-	1	-	-	-	-	-	-	-	-	6	Irán
1	-	-	1	1	1	-	-	1	1	-	1	-	-	1	-	-	-	-	8	Israel
1	-	-	1	-	3	8	8	-	-	-	-	-	-	-	-	-	-	-	21	Irak
1	-	2	-	1	1	4	2	3	2	6	11	1	-	-	-	-	-	-	34	Japón
1	-	1	-	3	5	8	3	-	4	1	2	-	-	-	-	-	-	-	28	Jordania
1	-	-	-	-	1	-	3	2	1	-	-	-	-	-	-	-	-	-	8	Libano
4	3	5	7	4	28	32	21	16	7	5	1	2	1	-	-	-	-	136	Pakistán	
2	-	1	2	12	24	8	9	5	2	2	5	1	1	-	-	1	-	75	Siria	
1	1	3	2	1	1	-	1	-	-	1	-	-	-	-	-	-	-	11	República de Corea	
1	-	-	1	3	7	5	6	2	1	-	-	1	1	-	-	-	-	28	Resto de nacionalidades de Asia	
-	-	-	-	-	1	2	-	-	1	-	-	1	-	-	2	-	-	7	Oceania	
-	-	-	-	-	1	-	-	-	1	-	-	-	-	-	2	-	-	4	Australia	
-	-	-	-	-	2	-	-	-	-	-	-	1	-	-	-	-	-	3	Resto de países de Oceanía	
-	-	-	-	-	-	-	-	-	-	-	-	-	-	-	-	-	-	-	Apátridas	
819	1.016	1.065	1.262	2.479	3.790	3.343	2.779	1.998	1.427	942	797	630	524	318	205	113	67	23.574	Total	
																			Huelva	
66	96	69	96	172	290	259	264	266	212	183	213	140	131	105	47	44	39	2.692	Unión Europea (25)	
53	65	53	70	133	201	212	238	225	188	167	205	140	131	105	47	44	39	2.316	UE-15	
1	13	10	19	13	16	15	37	29	23	15	27	29	26	15	4	-	-	292	Alemania	
-	-	1	-	2	4	1	2	-	2	-	1	1	-	-	-	-	-	14	Austria	
-	-	1	3	2	2	3	2	3	1	1	4	3	4	2	2	1	1	35	Bélgica	
-	-	-	-	-	-	1	2	1	1	-	1	2	2	-	-	2	-	12	Dinamarca	
1	-	-	-	-	-	1	1	-	1	-	-	-	-	1	-	-	-	5	Finlandia	
4	3	1	3	5	6	21	14	4	8	10	7	5	5	4	3	1	-	104	Francia	
-	-	-	-	-	1	1	1	2	-	-	1	-	-	-	-	-	-	6	Grecia	
1	2	-	1	3	4	8	10	8	4	8	5	3	6	1	2	1	-	67	Holanda	
-	-	-	-	-	-	2	4	1	1	1	-	2	-	-	-	-	-	11	Irlanda	
-	4	5	4	8	11	11	14	10	7	9	6	4	14	3	2	1	-	113	Italia	
-	-	-	-	-	-	-	-	-	-	-	-	-	-	-	-	-	-	-	Luxemburgo	
30	29	28	35	90	140	128	125	125	116	94	102	67	51	63	29	36	38	1.326	Portugal	
16	14	7	5	9	16	18	25	41	23	29	51	22	20	14	5	1	-	316	Reino Unido	
-	-	-	-	1	1	2	1	1	1	-	-	2	2	3	-	1	-	15	Suecia	
-	-	-	-	-	-	-	-	-	-	-	-	-	-	-	-	-	-	-	Chipre	
-	-	-	-	-	1	2	-	-	-	-	-	-	-	-	-	-	-	3	Eslovenia	
-	2	-	3	1	2	-	-	-	-	-	-	-	-	-	-	-	-	8	Estonia	
-	-	-	-	-	-	-	-	1	-	-	-	-	-	-	-	-	-	1	Hungría	
-	-	-	-	1	10	1	-	5	2	-	-	-	-	-	-	-	-	19	Letonia	
3	8	5	10	22	38	16	12	25	15	6	5	-	-	-	-	-	-	165	Lituania	
-	-	-	-	-	-	-	-	-	-	-	-	-	-	-	-	-	-	-	Malta	
10	20	10	10	13	28	25	9	9	6	8	3	-	-	-	-	-	-	151	Polonia	
-	1	1	3	-	7	2	3	-	1	1	-	-	-	-	-	-	-	19	República Checa	
-	-	-	-	2	3	1	2	1	-	1	-	-	-	-	-	-	-	10	República Eslovaca	
108	82	88	172	462	695	579	435	267	237	90	37	9	6	1	-	2	-	3.270	Resto de Europa	
-	-	-	-	-	2	-	2	-	-	1	-	-	-	-	-	-	-	5	Armenia	
-	-	-	-	-	-	-	-	-	1	-	-	-	-	-	-	-	-	1	Bosnia y Herzegovina	
12	2	9	9	45	65	60	52	39	27	15	6	1	-	-	-	-	-	342	Bulgaria	

1. Población y migraciones

1.1.5. Población de nacionalidad extranjera por sexo, grupos quinquenales de edad y provincia de residencia. Año 2006

	Edad mujeres																	Total	
	0-4	5-9	10-14	15-19	20-24	25-29	30-34	35-39	40-44	45-49	50-54	55-59	60-64	65-69	70-74	75-79	80-84		85 y más
Moldavia	2	1	2	2	3	7	11	3	7	4	4	-	-	-	-	-	-	-	46
Noruega	-	2	-	1	1	-	-	-	-	2	-	2	1	2	-	-	-	-	11
Rumania	68	62	50	141	350	454	405	413	184	106	33	9	2	1	-	-	-	2.278	
Rusia	2	6	-	2	5	11	21	9	4	10	8	3	1	-	-	-	-	82	
Ucrania	7	13	16	14	18	47	61	38	46	54	30	10	7	3	-	-	-	364	
Suiza	2	-	-	-	1	-	4	4	-	1	4	1	2	1	-	2	1	23	
Serbia y Montenegro	-	-	-	-	-	-	-	-	1	-	-	-	-	-	-	-	-	1	
Georgia	-	-	-	-	-	-	-	-	1	-	-	-	1	-	-	-	1	3	
Albania	-	-	-	-	1	-	-	-	-	-	-	-	-	-	-	-	-	1	
Andorra	-	-	-	-	-	-	-	-	-	-	-	-	-	-	-	-	-	-	
Bielorrusia	1	-	2	-	2	2	7	5	1	6	1	2	-	-	-	-	-	29	
Croacia	1	-	-	-	2	2	3	-	-	-	-	-	-	-	-	-	-	8	
Turquia	-	-	-	-	-	-	-	-	-	-	-	-	-	-	-	-	-	-	
Resto de nacionalidades europeas	-	-	-	-	-	-	-	-	-	-	-	-	-	-	-	-	-	-	
África	155	93	101	112	198	269	201	161	114	70	31	14	8	14	2	3	1	1	1.548
Angola	-	-	-	1	1	6	2	1	-	-	-	-	-	-	-	-	-	-	11
Argelia	3	5	5	7	10	7	13	9	6	-	3	1	-	-	-	-	-	69	
Cabo verde	-	-	-	-	-	-	-	-	-	1	-	-	-	-	-	-	-	1	
Camerún	-	-	1	-	-	3	3	2	-	-	-	-	-	-	-	-	-	9	
Congo	-	-	-	-	-	-	-	-	-	-	-	-	-	-	-	-	-	-	
Costa de Marfil	-	-	-	-	-	-	-	-	-	-	-	-	-	-	-	-	-	-	
Ghana	-	-	-	-	-	-	2	3	-	-	-	-	-	-	-	-	-	5	
Gambia	-	-	-	-	-	1	-	1	-	-	-	-	-	-	-	-	-	2	
Guinea	1	-	-	-	1	1	-	-	-	-	-	-	-	-	-	-	-	3	
Guinea Bissau	-	-	-	-	-	1	-	-	-	-	-	-	-	-	-	-	-	1	
Guinea Ecuatorial	-	1	2	-	-	1	2	-	-	-	-	1	-	-	-	-	-	7	
Egipto	-	-	-	-	-	1	-	-	-	-	-	-	-	-	-	-	-	1	
Liberia	-	-	-	-	-	-	-	-	-	-	-	-	-	-	-	-	-	-	
Mali	1	-	-	-	-	4	-	1	-	-	-	-	-	-	-	-	-	6	
Marruecos	144	85	92	104	167	201	167	133	102	64	25	12	7	13	2	3	1	1.323	
Mauritania	-	-	-	-	-	1	-	1	-	-	-	-	-	-	-	-	-	2	
Nigeria	3	1	-	-	12	28	4	2	-	1	1	-	-	-	-	-	-	52	
Senegal	3	1	1	-	4	6	6	5	5	2	1	-	1	-	-	-	-	35	
Sudáfrica	-	-	-	-	-	1	-	-	-	-	-	-	-	-	-	-	-	1	
Sierra Leona	-	-	-	-	-	-	-	1	-	-	-	-	-	-	-	-	-	1	
Túnez	-	-	-	-	-	-	-	-	-	-	-	-	-	-	-	-	-	-	
República democrática del Congo	-	-	-	-	-	-	-	-	-	-	-	-	-	-	-	-	-	-	
Resto de nacionalidades africanas	-	-	-	-	3	7	2	2	1	2	1	-	-	1	-	-	-	19	
América del Norte	-	-	-	1	12	8	8	8	1	7	-	5	1	-	1	1	-	53	
Canadá	-	-	-	-	1	2	-	1	-	2	-	-	1	-	-	-	-	7	
Estados Unidos	-	-	-	1	1	1	2	2	1	2	-	4	-	-	1	1	-	16	
México	-	-	-	-	10	5	6	5	-	3	-	1	-	-	-	-	-	30	
América Central	2	10	4	10	13	30	35	36	12	6	7	6	5	5	3	-	4	-	188
Costa Rica	-	1	-	-	-	-	-	1	-	-	-	-	-	-	-	-	-	2	
Cuba	2	1	2	4	9	12	19	13	6	4	2	3	2	2	2	-	4	87	
El Salvador	-	1	-	-	-	2	1	1	-	-	1	1	1	-	1	-	-	9	
Guatemala	-	1	-	-	-	1	1	-	-	-	-	-	1	-	-	-	-	4	
Honduras	-	1	1	-	1	-	1	1	1	-	1	1	-	1	-	-	-	9	
Nicaragua	-	3	-	-	1	1	-	2	-	-	-	-	-	-	-	-	-	7	
Panamá	-	-	-	-	1	-	2	1	1	-	1	-	-	-	-	-	-	8	
República Dominicana	-	1	1	5	1	12	11	16	4	2	2	1	1	2	-	-	-	59	
Resto de nacionalidades de América Central	-	1	-	-	1	-	-	1	-	-	-	-	-	-	-	-	-	3	
América del Sur	80	111	119	118	250	393	324	294	213	165	96	48	23	8	7	4	2	1	2.256
Argentina	8	9	11	3	11	26	16	20	5	11	11	14	4	2	2	1	-	154	
Bolivia	15	19	8	15	44	60	41	45	32	22	8	5	2	1	-	-	-	317	
Brasil	6	9	6	13	32	52	34	28	22	8	6	2	1	1	1	-	1	222	
Colombia	12	20	43	34	49	111	104	96	86	69	34	10	12	2	-	-	-	682	
Chile	2	1	-	2	4	2	7	3	4	4	2	-	1	-	1	-	-	33	
Ecuador	32	41	45	42	90	106	93	75	47	33	23	8	1	-	1	1	1	639	
Paraguay	1	1	1	-	6	1	3	5	1	-	2	-	-	-	-	-	-	21	
Perú	2	1	3	4	2	8	10	8	7	7	4	-	1	1	1	2	-	61	
Uruguay	-	3	-	-	3	4	1	5	1	3	2	5	1	1	1	-	-	30	
Venezuela	2	7	2	5	9	23	15	9	8	8	4	4	-	-	-	-	-	97	
Resto de nacionalidades de América del Sur	-	-	-	-	-	-	-	-	-	-	-	-	-	-	-	-	-	-	
Asia	13	5	7	7	9	15	30	17	9	6	7	-	2	2	1	1	1	-	132
China	12	5	6	5	3	14	27	13	7	3	4	-	1	2	-	-	1	103	
Bangladesh	-	-	-	-	-	-	-	-	-	-	-	-	-	-	-	-	-	-	-
Filipinas	-	-	-	-	-	-	-	-	-	1	-	-	-	-	-	-	-	1	
India	-	-	-	-	1	-	-	1	1	-	-	-	-	-	-	-	-	3	
Irán	-	-	-	-	-	-	-	-	-	-	-	-	-	-	-	-	-	-	
Israel	-	-	-	-	-	-	1	-	-	-	-	-	-	-	-	-	-	1	

Edad hombres																				
0-4	5-9	10-14	15-19	20-24	25-29	30-34	35-39	40-44	45-49	50-54	55-59	60-64	65-69	70-74	75-79	80-84	85 y más	Total		
5	3	1	3	12	14	14	9	10	7	2	1	-	-	-	-	-	-	81	Moldavia	
-	-	2	-	-	-	-	-	-	-	-	-	-	2	-	-	-	-	4	Noruega	
73	63	60	149	358	523	370	303	160	108	38	15	2	1	-	-	-	-	2.223	Rumania	
4	4	2	3	8	8	14	5	4	11	1	2	-	-	-	-	-	-	66	Rusia	
12	10	10	7	33	72	111	58	47	73	29	6	2	-	-	-	-	-	470	Ucrania	
-	-	2	-	2	-	3	-	3	2	2	5	3	3	1	-	2	-	28	Suiza	
1	-	-	-	-	-	-	-	-	1	-	-	-	-	-	-	-	-	1	Serbia y Montenegro	
-	-	-	-	2	-	4	1	1	5	-	2	-	-	-	-	-	-	16	Georgia	
-	-	-	-	-	1	1	-	-	-	-	-	-	-	-	-	-	-	2	Albania	
-	-	-	-	-	-	-	-	-	-	-	-	-	-	-	-	-	-	-	-	Andorra
1	-	2	1	2	8	1	4	1	2	2	-	-	-	-	-	-	-	24	Bielorrusia	
-	-	-	-	-	2	-	1	-	-	-	-	-	-	-	-	-	-	3	Croacia	
-	-	-	-	-	-	1	-	1	-	-	-	-	1	-	-	-	-	3	Turquía	
-	-	-	-	-	-	-	-	1	-	-	-	-	-	-	-	-	-	1	Resto de nacionalidades europeas	
140	125	95	209	849	1.745	1.324	841	480	233	151	61	20	11	10	4	1	-	6.299	África	
-	1	-	1	2	2	1	4	1	-	1	1	-	-	-	-	-	-	14	Angola	
5	7	10	13	26	134	183	128	58	24	19	6	1	1	-	-	-	-	615	Argelia	
-	-	-	-	-	-	-	-	-	-	-	-	-	-	-	-	-	-	-	-	Cabo verde
-	-	-	-	8	22	16	2	3	-	-	-	-	-	-	-	-	-	51	Camerún	
-	-	-	-	-	-	-	-	-	-	-	-	-	-	-	-	-	-	-	-	Congo
-	-	-	1	1	5	3	-	-	-	-	-	-	-	-	-	-	-	10	Costa de Marfil	
-	-	-	-	9	21	28	9	5	4	1	-	-	-	-	-	-	-	77	Ghana	
-	-	-	1	1	2	4	2	-	-	1	-	-	-	-	-	-	-	11	Gambia	
-	-	1	1	10	28	24	14	5	1	-	-	-	-	-	-	-	-	84	Guinea	
-	-	-	-	1	-	2	-	-	-	-	-	-	-	-	-	-	-	3	Guinea Bissau	
-	-	-	-	1	2	-	1	2	-	-	-	-	-	-	-	-	-	6	Guinea Ecuatorial	
-	-	-	-	1	-	1	1	1	-	-	-	-	-	-	-	-	-	4	Egipto	
-	-	-	-	-	-	1	1	-	-	-	-	-	-	-	-	-	-	2	Liberia	
1	-	-	5	180	402	191	83	31	6	3	-	-	1	-	-	-	-	903	Mali	
130	113	80	178	548	973	718	501	321	173	111	46	18	9	9	4	1	-	3.933	Marruecos	
-	2	1	-	4	27	25	23	8	4	-	2	-	-	-	-	-	-	96	Mauritania	
2	-	-	-	6	16	20	6	4	-	1	-	-	-	-	-	-	-	55	Nigeria	
1	2	3	7	49	105	95	61	39	19	13	6	1	-	1	-	-	-	402	Senegal	
-	-	-	-	-	1	1	-	1	1	1	-	-	-	-	-	-	-	5	Sudáfrica	
-	-	-	-	-	-	1	1	1	1	-	-	-	-	-	-	-	-	3	Sierra Leona	
-	-	-	-	-	-	-	1	-	1	-	-	-	-	-	-	-	-	2	Túnez	
-	-	-	-	-	-	-	-	-	-	-	-	-	-	-	-	-	-	-	-	República democrática del Congo
1	-	-	2	2	5	10	3	-	-	-	-	-	-	-	-	-	-	23	Resto de nacionalidades africanas	
-	3	1	2	1	6	6	4	4	-	2	4	6	1	1	2	2	-	45	América del Norte	
-	1	1	-	-	1	2	-	1	-	1	-	3	-	-	-	-	-	10	Canadá	
-	-	-	2	1	3	1	4	2	-	3	2	1	1	2	1	-	-	23	Estados Unidos	
-	2	-	-	-	2	3	-	1	-	1	1	1	-	-	-	1	-	12	México	
4	5	11	11	6	15	22	14	18	11	1	4	3	1	1	3	1	-	131	América Central	
-	-	-	-	-	-	2	-	-	1	-	1	-	-	-	-	-	-	4	Costa Rica	
2	-	4	4	5	7	15	10	15	7	1	2	2	1	1	3	1	-	80	Cuba	
2	-	1	-	-	2	-	1	1	-	-	-	-	-	-	-	-	-	7	El Salvador	
-	1	-	-	-	1	-	-	-	-	-	-	-	-	-	-	-	-	2	Guatemala	
-	-	2	2	-	1	-	-	2	1	-	-	-	-	-	-	-	-	8	Honduras	
-	-	-	-	-	1	-	-	-	-	-	-	-	-	-	-	-	-	1	Nicaragua	
-	1	2	-	-	2	-	-	-	-	-	-	-	-	-	-	-	-	5	Panamá	
-	3	2	5	1	1	4	3	-	2	-	1	1	-	-	-	-	-	23	República Dominicana	
-	-	-	-	-	-	1	-	-	-	-	-	-	-	-	-	-	-	1	Resto de nacionalidades de América Central	
57	129	142	120	197	301	254	239	165	93	58	24	20	7	4	1	1	1	1.813	América del Sur	
9	10	8	10	17	28	21	15	17	14	8	9	5	3	2	-	-	1	177	Argentina	
14	19	13	7	23	34	33	23	26	12	6	4	1	-	-	-	-	-	215	Bolivia	
4	6	6	7	14	23	23	23	8	2	2	1	1	-	1	-	-	-	121	Brasil	
9	26	53	45	46	61	61	56	43	15	12	2	7	1	-	-	1	-	438	Colombia	
-	1	1	4	4	7	5	2	5	4	3	-	3	1	-	-	-	-	40	Chile	
17	58	51	39	75	119	90	96	53	33	21	7	3	1	-	1	-	-	664	Ecuador	
-	1	-	-	-	-	2	1	2	1	-	-	-	-	-	-	-	-	7	Paraguay	
-	2	2	2	1	6	7	9	4	6	2	-	-	1	1	-	-	-	43	Perú	
2	-	2	2	7	14	6	9	4	3	1	-	-	-	-	-	-	-	50	Uruguay	
2	6	6	4	10	9	6	5	3	3	3	1	-	-	-	-	-	-	58	Venezuela	
-	-	-	-	-	-	-	-	-	-	-	-	-	-	-	-	-	-	-	-	Resto de nacionalidades de América del Sur
9	4	8	9	20	44	40	47	20	13	5	3	-	-	2	-	-	-	224	Asia	
6	4	7	9	14	13	19	20	12	8	4	1	-	-	2	-	-	-	119	China	
-	-	-	-	-	-	-	-	-	1	-	-	-	-	-	-	-	-	1	Bangladesh	
-	-	-	-	-	-	-	-	-	-	-	-	-	-	-	-	-	-	-	-	Filipinas
1	-	-	-	3	23	13	11	3	3	1	-	-	-	-	-	-	-	58	India	
-	-	-	-	-	-	-	-	-	-	-	-	-	-	-	-	-	-	-	-	Irán
-	-	-	-	-	-	-	-	-	-	1	-	-	-	-	-	-	-	1	Israel	

1. Población y migraciones

1.1.5. Población de nacionalidad extranjera por sexo, grupos quinquenales de edad y provincia de residencia. Año 2006

	Edad mujeres																		Total
	0-4	5-9	10-14	15-19	20-24	25-29	30-34	35-39	40-44	45-49	50-54	55-59	60-64	65-69	70-74	75-79	80-84	85 y más	
Irak	-	-	-	-	-	-	-	-	-	-	-	-	-	-	-	-	-	-	-
Japón	-	-	-	-	-	-	1	-	-	-	-	-	1	-	-	1	-	-	-
Jordania	-	-	-	-	-	-	-	-	-	-	1	-	-	-	-	-	-	-	-
Libano	-	-	-	-	-	-	-	-	-	-	-	-	-	-	-	-	-	-	-
Pakistán	-	-	-	2	1	-	-	1	1	-	-	-	-	-	-	-	-	-	-
Siria	-	-	1	-	1	-	-	1	-	-	1	-	-	-	-	-	-	-	-
República de Corea	-	-	-	-	-	-	-	-	-	-	-	-	-	-	-	-	-	-	-
Resto de nacionalidades de Asia	1	-	-	-	3	1	2	-	-	2	1	-	-	-	1	-	-	-	-
Oceania	-	-	-	-	-	-	-	1	-	-	-	-	-	-	-	-	-	-	-
Australia	-	-	-	-	-	-	-	1	-	-	-	-	-	-	-	-	-	-	-
Resto de países de Oceanía	-	-	-	-	-	-	-	-	-	-	-	-	-	-	-	-	-	-	-
Apátridas	-	-	-	-	-	-	-	-	-	-	-	-	-	-	-	-	-	-	-
Total	409	397	397	513	1.134	1.662	1.414	1.277	859	673	386	256	152	128	73	49	51	59	9.889
Jaén																			
Unión Europea (25)	8	24	34	21	51	65	62	55	55	43	38	37	17	17	10	3	3	-	543
UE-15	7	21	31	18	42	43	53	49	50	41	36	35	17	17	10	3	3	-	476
Alemania	-	1	2	3	6	8	5	6	8	6	11	6	2	2	1	-	-	-	67
Austria	-	-	-	-	-	-	-	-	-	-	1	-	-	-	-	-	-	-	1
Bélgica	1	-	4	-	1	1	6	2	3	3	5	1	1	2	1	-	-	-	31
Dinamarca	-	-	-	-	-	-	-	-	-	-	-	-	-	-	-	-	-	-	-
Finlandia	-	-	-	-	-	-	-	-	-	-	-	-	-	-	-	-	-	-	-
Francia	2	9	6	3	17	15	13	12	9	1	2	1	3	1	1	-	1	-	96
Grecia	-	-	-	-	-	-	1	2	-	1	-	-	-	-	-	-	-	-	4
Holanda	-	2	1	1	1	1	-	2	2	2	4	5	-	1	1	1	-	-	24
Irlanda	-	-	-	-	-	-	2	2	-	1	-	-	1	-	-	-	-	-	6
Italia	2	-	4	2	4	4	5	4	3	2	1	4	2	-	2	-	1	-	40
Luxemburgo	-	-	-	-	-	-	-	-	-	-	-	-	-	-	-	-	-	-	-
Portugal	-	1	2	2	3	4	8	4	2	4	4	4	2	2	2	2	-	-	46
Reino Unido	2	8	11	7	9	10	13	15	23	21	8	14	6	8	2	-	1	-	158
Suecia	-	-	1	-	1	-	-	-	-	-	-	-	-	1	-	-	-	-	3
Chipre	-	-	-	-	-	-	-	-	-	-	-	-	-	-	-	-	-	-	-
Eslovenia	-	-	-	-	-	-	-	-	-	-	-	-	-	-	-	-	-	-	-
Estonia	-	-	-	-	-	1	-	-	-	-	1	-	-	-	-	-	-	-	2
Hungría	-	-	-	-	-	1	1	-	-	-	-	-	-	-	-	-	-	-	2
Letonia	-	-	-	-	-	1	1	1	-	-	-	1	-	-	-	-	-	-	4
Lituania	-	2	2	3	3	10	1	2	2	-	1	-	-	-	-	-	-	-	26
Malta	-	-	-	-	-	-	-	-	-	-	-	-	-	-	-	-	-	-	-
Polonia	1	1	1	-	4	8	5	2	3	2	-	1	-	-	-	-	-	-	28
República Checa	-	-	-	-	2	1	1	-	-	-	-	-	-	-	-	-	-	-	4
República Eslovaca	-	-	-	-	-	-	-	1	-	-	-	-	-	-	-	-	-	-	1
Resto de Europa	32	34	50	51	181	215	162	117	65	48	28	11	5	3	-	1	1	-	1.004
Armenia	1	-	-	-	-	-	-	-	-	-	-	-	-	-	-	-	-	-	1
Bosnia y Herzegovina	-	-	-	-	-	-	-	-	-	-	-	-	-	-	-	-	-	-	-
Bulgaria	-	-	3	1	6	6	5	7	3	3	-	1	-	-	-	-	-	-	35
Moldavia	-	-	-	-	1	1	-	-	-	2	1	-	-	-	-	-	-	-	5
Noruega	-	-	-	-	-	-	-	-	-	-	-	-	-	-	-	-	-	-	-
Rumanía	25	27	37	41	126	134	117	85	46	30	18	6	1	1	-	-	-	-	694
Rusia	2	4	1	2	35	55	24	6	5	3	3	1	1	2	-	-	1	-	145
Ucrania	3	2	6	5	4	14	13	14	6	6	4	3	-	-	-	-	-	-	80
Suiza	-	-	-	-	1	-	-	4	1	-	-	-	3	-	-	1	-	-	10
Serbia y Montenegro	1	-	-	-	-	-	1	-	-	-	-	-	-	-	-	-	-	-	2
Georgia	-	-	-	-	-	-	-	-	-	-	-	-	-	-	-	-	-	-	-
Albania	-	-	-	-	-	-	-	-	-	-	-	-	-	-	-	-	-	-	-
Andorra	-	-	2	-	1	-	-	-	1	-	-	-	-	-	-	-	-	-	4
Bielorrusia	-	-	-	1	7	5	1	1	2	3	1	-	-	-	-	-	-	-	21
Croacia	-	-	-	-	-	-	1	-	-	1	-	-	-	-	-	-	-	-	2
Turquía	-	-	-	-	-	-	-	-	-	-	-	-	-	-	-	-	-	-	-
Resto de nacionalidades europeas	-	1	1	1	-	-	-	-	1	-	1	-	-	-	-	-	-	-	5
África	124	80	70	93	145	185	151	107	91	70	13	13	8	3	4	4	-	1	1.162
Angola	-	-	-	-	-	-	-	-	-	-	-	-	-	-	-	-	-	-	-
Argelia	4	5	4	5	5	6	12	14	3	2	1	1	-	1	-	1	-	-	64
Cabo verde	-	-	-	1	-	-	1	1	-	-	-	-	-	-	-	-	-	-	3
Camerún	-	-	-	-	-	-	1	-	-	-	-	-	-	-	-	-	-	-	1
Congo	-	-	-	-	-	1	-	-	-	-	-	-	-	-	-	-	-	-	1
Costa de Marfil	-	-	-	-	-	-	-	-	-	-	-	-	-	-	-	-	-	-	-
Ghana	-	-	-	-	-	-	-	-	-	-	-	-	-	-	-	-	-	-	-
Gambia	-	-	-	-	-	-	-	-	-	-	-	-	-	-	-	-	-	-	-
Guinea	-	-	-	-	-	1	1	-	-	-	-	-	-	-	-	-	-	-	2
Guinea Bissau	-	-	-	-	-	-	-	-	-	-	-	-	-	-	-	-	-	-	-
Guinea Ecuatorial	1	-	-	3	1	1	1	2	2	1	-	-	-	-	-	-	-	-	12
Egipto	-	-	-	-	-	-	-	-	-	-	-	-	-	-	-	-	-	-	-
Liberia	1	-	-	-	-	-	-	-	-	-	-	-	-	-	-	-	-	-	1

Edad hombres																				
0-4	5-9	10-14	15-19	20-24	25-29	30-34	35-39	40-44	45-49	50-54	55-59	60-64	65-69	70-74	75-79	80-84	85 y más	Total		
1	-	-	-	-	-	-	-	-	-	-	-	-	-	-	-	-	-	1	Irak	
-	-	-	-	-	-	-	-	2	-	-	-	-	-	-	-	-	-	2	Japón	
-	-	-	-	-	-	-	-	1	-	-	-	-	-	-	-	-	-	1	Jordania	
-	-	-	-	-	-	-	-	-	-	-	-	-	-	-	-	-	-	-	-	
-	-	1	-	3	7	6	11	3	1	-	-	-	-	-	-	-	-	32	Libano	
-	-	-	-	-	-	-	-	1	1	-	-	-	-	-	-	-	-	2	Pakistán	
-	-	-	-	-	-	-	-	-	-	-	-	-	-	-	-	-	-	1	Siria	
1	-	-	-	-	1	2	1	-	-	-	1	-	-	-	-	-	-	6	República de Corea	
-	-	-	-	-	-	-	-	-	-	-	-	-	-	-	-	-	-	-	Resto de nacionalidades de Asia	
-	-	-	-	-	1	-	-	1	-	-	-	-	-	-	1	-	-	3	Oceanía	
-	-	-	-	-	-	-	-	1	-	-	-	-	-	-	1	-	-	2	Australia	
-	-	-	-	-	1	-	-	-	-	-	-	-	-	-	-	-	-	1	Resto de países de Oceanía	
-	-	-	-	1	-	-	-	-	-	-	1	-	-	-	-	-	-	2	Apátridas	
384	444	414	619	1.708	3.097	2.484	1.844	1.221	799	490	347	198	157	124	58	51	40	14.479	Total	
Jaén																				
30	33	26	32	35	86	75	93	79	50	54	49	42	16	10	4	3	4	721	Unión Europea (25)	
27	31	24	28	25	51	58	87	74	45	50	48	42	16	10	4	3	4	627	UE-15	
3	2	-	7	2	6	6	8	12	4	5	10	8	2	2	1	-	-	78	Alemania	
-	-	-	-	-	-	-	-	-	-	-	-	1	1	-	-	-	-	2	Austria	
1	-	-	-	-	2	3	2	2	3	1	-	2	-	1	-	-	-	17	Bélgica	
1	-	-	-	-	-	-	1	1	-	-	-	-	-	-	-	-	-	3	Dinamarca	
-	-	-	-	-	-	-	-	-	-	-	-	-	-	-	-	-	-	-	-	
4	6	2	2	8	14	9	16	12	3	7	5	4	3	2	-	1	1	99	Finlandia	
-	-	-	-	-	1	2	-	-	-	-	-	1	1	1	-	-	-	6	Francia	
3	1	1	2	3	1	2	5	5	2	8	3	1	-	-	-	-	-	37	Grecia	
1	2	-	1	1	-	1	-	2	-	1	-	3	1	-	-	-	-	14	Holanda	
2	2	5	2	1	13	13	14	12	10	4	12	2	-	2	1	1	-	96	Irlanda	
-	-	-	-	-	-	-	-	1	-	-	-	-	-	-	-	-	-	1	Italia	
-	1	3	1	2	8	7	15	11	5	7	2	2	2	-	-	-	-	66	Luxemburgo	
12	17	13	13	8	5	15	25	16	17	17	16	18	6	2	2	1	3	206	Portugal	
-	-	-	-	-	-	1	-	-	1	-	-	-	-	-	-	-	-	2	Reino Unido	
-	-	-	-	-	-	-	-	-	-	-	-	-	-	-	-	-	-	-	Suecia	
-	-	-	-	-	-	-	-	-	-	-	-	-	-	-	-	-	-	-	Chipre	
-	-	-	-	-	-	-	-	-	-	-	-	-	-	-	-	-	-	-	Eslovenia	
-	-	-	-	1	-	-	-	-	-	-	-	-	-	-	-	-	-	1	Estonia	
-	-	-	-	-	1	-	-	-	-	-	-	-	-	-	-	-	-	1	Hungría	
-	-	-	1	-	-	1	-	-	-	-	-	-	-	-	-	-	-	2	Letonia	
2	2	2	3	5	18	6	3	1	4	1	-	-	-	-	-	-	-	47	Lituania	
-	-	-	-	-	-	-	-	-	-	-	-	-	-	-	-	-	-	-	Malta	
1	-	-	-	4	10	9	3	3	1	3	1	-	-	-	-	-	-	35	Polonia	
-	-	-	-	-	7	-	-	1	-	-	-	-	-	-	-	-	-	8	República Checa	
-	-	-	-	-	-	-	-	-	-	-	-	-	-	-	-	-	-	-	República Eslovaca	
49	52	51	68	177	242	212	175	93	65	45	15	3	1	-	1	-	-	1.249	Resto de Europa	
-	-	-	-	-	-	-	-	1	-	-	-	-	-	-	-	-	-	-	Armenia	
-	-	-	-	-	-	-	-	-	-	-	-	-	-	-	-	-	-	-	Bosnia y Herzegovina	
2	1	6	5	9	13	17	14	8	6	5	-	-	-	-	-	-	-	86	Bulgaria	
-	-	-	-	4	3	1	-	1	1	2	1	-	-	-	-	-	-	13	Moldavia	
-	-	-	-	-	-	-	-	1	-	-	-	-	-	-	-	-	-	1	Noruega	
43	38	28	56	149	194	158	133	62	42	25	9	1	-	1	-	-	-	939	Rumania	
2	9	4	1	4	4	6	2	1	1	2	1	-	-	-	-	-	-	37	Rusia	
2	2	9	4	9	23	25	16	13	9	1	1	-	-	-	-	-	-	139	Ucrania	
-	-	2	1	1	-	2	-	3	-	-	-	1	-	-	-	-	-	10	Suiza	
-	1	-	-	-	2	1	-	-	1	-	-	-	-	-	-	-	-	5	Serbia y Montenegro	
-	-	-	-	-	-	-	-	-	-	-	-	-	-	-	-	-	-	-	Georgia	
-	-	-	-	-	-	-	-	-	-	-	-	-	-	-	-	-	-	-	Albania	
-	1	-	-	-	-	-	-	-	-	-	-	-	-	-	-	-	-	1	Andorra	
-	-	1	1	-	2	2	-	1	1	1	3	-	-	-	-	-	-	12	Bielorrusia	
-	-	1	-	-	1	-	-	-	-	1	-	-	-	-	-	-	-	3	Croacia	
-	-	-	-	-	-	-	-	-	-	-	-	-	1	-	-	-	-	1	Turquia	
-	-	-	-	1	-	-	-	-	-	-	-	-	-	-	-	-	-	1	Resto de nacionalidades europeas	
136	110	109	145	361	756	782	549	313	194	106	51	19	6	5	2	2	1	3.647	África	
-	-	-	-	-	-	-	-	1	-	-	-	-	-	-	-	-	-	-	1	Angola
10	2	15	13	15	81	150	93	30	11	4	2	-	-	-	-	-	-	426	Argelia	
-	-	1	-	-	-	-	-	-	-	-	-	-	-	-	-	-	-	-	1	Cabo verde
-	-	-	-	2	2	1	-	-	-	-	-	-	-	-	-	-	-	-	5	Camerún
-	-	-	-	-	-	-	-	-	-	-	-	-	-	-	-	-	-	-	-	Congo
-	-	-	-	2	8	1	1	-	-	-	-	-	-	-	-	-	-	-	12	Costa de Marfil
-	-	-	-	2	4	2	1	2	-	-	-	-	-	-	-	-	-	-	11	Ghana
-	-	-	-	-	2	-	-	-	-	-	-	-	-	-	-	-	-	-	2	Gambia
-	-	-	-	2	5	3	3	-	-	-	-	-	-	-	-	-	-	-	16	Guinea
-	-	-	-	-	-	1	-	-	-	-	-	-	-	-	-	-	-	-	1	Guinea Bissau
1	1	-	-	-	-	-	-	-	-	-	-	-	-	-	-	-	-	-	2	Guinea Ecuatorial
-	-	-	-	1	8	4	5	-	3	-	-	-	-	-	-	-	-	-	21	Egipto
-	-	-	-	-	1	-	-	-	-	-	-	-	-	-	-	-	-	-	1	Liberia

1. Población y migraciones

1.1.5. Población de nacionalidad extranjera por sexo, grupos quinquenales de edad y provincia de residencia. Año 2006

	Edad mujeres																	Total	
	0-4	5-9	10-14	15-19	20-24	25-29	30-34	35-39	40-44	45-49	50-54	55-59	60-64	65-69	70-74	75-79	80-84		85 y más
Mali	-	-	-	-	-	1	-	1	-	-	-	-	-	-	-	-	-	-	2
Marruecos	117	74	65	82	126	153	127	86	85	67	12	11	8	2	4	3	-	1	1.023
Mauritania	-	1	-	1	-	2	-	1	-	-	-	-	-	-	-	-	-	-	5
Nigeria	1	-	-	-	6	16	2	-	-	-	-	-	-	-	-	-	-	-	25
Senegal	-	-	1	1	2	1	1	-	1	-	-	1	-	-	-	-	-	-	8
Sudáfrica	-	-	-	-	-	-	-	-	-	-	-	-	-	-	-	-	-	-	-
Sierra Leona	-	-	-	-	-	-	-	-	-	-	-	-	-	-	-	-	-	-	-
Túnez	-	-	-	-	-	-	-	-	-	-	-	-	-	-	-	-	-	-	-
República democrática del Congo	-	-	-	-	-	-	-	-	-	-	-	-	-	-	-	-	-	-	-
Resto de nacionalidades africanas	-	-	-	-	5	4	5	1	-	-	-	-	-	-	-	-	-	-	15
América del Norte	-	5	2	2	5	5	17	5	3	4	5	2	-	-	1	-	-	1	57
Canadá	-	-	-	-	-	1	-	-	-	-	-	-	-	-	-	-	-	-	1
Estados Unidos	-	1	1	2	3	2	-	-	2	1	4	1	-	-	1	-	-	1	19
México	-	4	1	-	2	2	17	5	1	3	1	1	-	-	-	-	-	-	37
América Central	3	6	8	11	20	22	17	24	20	12	4	7	3	3	3	1	-	-	164
Costa Rica	-	-	-	-	-	-	-	2	2	1	1	-	-	-	-	-	-	-	6
Cuba	-	1	1	-	6	7	5	6	5	2	2	4	1	1	-	-	-	-	41
El Salvador	-	1	-	-	2	1	1	-	-	-	-	-	-	-	-	1	-	-	6
Guatemala	-	-	2	1	3	-	-	1	1	-	-	-	-	-	-	-	-	-	8
Honduras	2	1	-	1	-	6	1	-	1	1	-	1	-	-	-	-	-	-	14
Nicaragua	-	-	-	-	-	-	-	-	-	-	-	-	-	-	-	-	-	-	-
Panamá	1	1	-	1	1	-	1	1	2	-	-	-	-	-	-	-	-	-	8
República Dominicana	-	2	5	8	8	6	9	14	9	8	1	2	2	2	3	-	-	-	79
Resto de nacionalidades de América Central	-	-	-	-	-	2	-	-	-	-	-	-	-	-	-	-	-	-	2
América del Sur	61	85	124	103	233	347	309	258	193	102	83	42	28	11	12	2	3	3	1.999
Argentina	4	5	8	8	15	25	12	16	14	7	7	5	2	1	4	-	1	1	135
Bolivia	9	8	6	8	35	40	32	28	17	11	10	3	2	-	-	-	-	-	209
Brasil	5	4	3	6	10	25	15	14	13	1	1	3	-	2	-	-	-	-	102
Colombia	15	28	52	31	69	105	112	96	69	27	31	21	13	4	3	1	1	2	680
Chile	-	1	4	2	1	5	2	1	5	3	3	-	-	-	-	-	-	-	27
Ecuador	24	34	47	41	91	113	103	85	55	40	23	7	6	2	2	1	1	-	675
Paraguay	1	-	1	-	6	8	3	4	5	2	1	-	-	-	-	-	-	-	31
Perú	1	1	3	4	2	14	18	9	6	6	5	2	1	1	3	-	-	-	76
Uruguay	1	-	-	1	2	2	-	1	2	-	-	-	2	1	-	-	-	-	12
Venezuela	1	4	-	2	2	10	12	4	7	5	2	1	2	-	-	-	-	-	52
Resto de nacionalidades de América del Sur	-	-	-	-	-	-	-	-	-	-	-	-	-	-	-	-	-	-	-
Asia	23	15	18	31	21	27	35	26	38	19	11	5	1	2	3	2	1	-	278
China	13	6	4	11	11	10	13	13	18	2	4	1	1	1	1	-	-	-	109
Bangladesh	-	-	-	-	-	-	-	-	-	-	-	-	-	-	-	-	-	-	-
Filipinas	-	-	-	-	-	1	1	1	3	-	-	-	-	-	-	-	-	-	6
India	1	-	1	1	4	7	6	2	3	1	-	-	-	-	-	-	1	-	27
Irán	-	-	-	1	-	2	-	-	-	-	3	1	-	-	-	-	1	-	8
Israel	-	-	-	-	-	-	3	-	-	-	-	-	-	-	-	-	-	-	3
Irak	-	-	-	-	-	-	-	-	-	-	-	-	-	-	-	-	-	-	-
Japón	-	-	-	-	-	-	-	-	-	1	-	-	-	-	-	1	-	-	2
Jordania	-	-	-	-	-	-	-	-	-	-	-	-	-	-	-	-	-	-	-
Líbano	-	-	-	-	-	-	-	-	-	-	-	-	-	-	-	1	-	-	1
Pakistán	9	9	13	18	6	5	11	10	13	15	4	3	-	1	1	-	-	-	118
Siria	-	-	-	-	-	-	-	-	-	-	-	-	-	-	-	-	-	-	-
República de Corea	-	-	-	-	-	-	-	-	-	-	-	-	-	-	-	-	-	-	-
Resto de nacionalidades de Asia	-	-	-	-	-	2	1	-	1	-	-	-	-	-	-	-	-	-	4
Oceanía	-	-	3	-	1	1	2	-	1	-	-	-	-	-	-	-	-	-	8
Australia	-	-	-	-	-	-	-	-	-	-	-	-	-	-	-	-	-	-	-
Resto de países de Oceanía	-	-	3	-	1	1	2	-	1	-	-	-	-	-	-	-	-	-	8
Apátridas	-	-	-	-	-	-	-	-	-	-	-	-	-	-	-	-	-	-	-
Total	251	249	309	312	657	867	755	592	466	298	182	117	62	39	33	13	8	5	5.215

Málaga

Unión Europea (25)	1.317	2.206	2.284	1.731	1.676	2.653	3.220	3.901	4.015	3.632	3.786	4.735	4.944	4.382	3.007	1.917	1.344	940	51.690
UE-15	1.264	2.149	2.246	1.687	1.551	2.368	2.982	3.814	3.937	3.574	3.746	4.700	4.929	4.375	3.001	1.913	1.342	936	50.514
Alemania	102	161	178	168	179	296	279	395	473	432	428	484	730	827	445	271	209	137	6.194
Austria	7	10	18	11	13	25	14	41	26	30	32	27	31	23	7	8	4	3	330
Bélgica	32	63	67	53	57	86	116	125	136	122	125	125	129	109	125	109	81	54	1.714
Dinamarca	29	54	60	44	42	74	98	122	135	104	127	190	295	265	204	119	73	54	2.089
Finlandia	23	62	88	63	67	80	93	118	146	138	157	200	296	320	229	120	57	36	2.293
Francia	67	145	120	125	135	215	252	294	245	180	162	159	163	129	116	77	59	62	2.705
Grecia	-	-	1	-	4	10	5	6	5	1	1	5	2	2	1	3	2	1	49
Holanda	82	102	94	77	63	101	153	218	238	186	179	258	198	162	120	84	67	65	2.447
Irlanda	38	55	50	25	31	57	66	83	82	79	77	76	73	64	35	28	10	6	935

Edad hombres																			
0-4	5-9	10-14	15-19	20-24	25-29	30-34	35-39	40-44	45-49	50-54	55-59	60-64	65-69	70-74	75-79	80-84	85 y más	Total	
1	-	-	1	39	59	37	17	8	1	-	-	-	-	-	-	-	-	163	Mali
121	106	93	130	287	537	536	392	247	166	100	49	18	6	4	2	2	1	2.797	Marruecos
1	-	-	-	1	12	14	9	3	3	1	-	-	-	-	-	-	-	44	Mauritania
1	-	-	1	5	9	7	4	2	-	-	-	-	-	-	-	-	-	29	Nigeria
1	1	-	-	3	19	12	19	11	8	-	-	1	-	1	-	-	-	76	Senegal
-	-	-	-	-	-	-	-	-	-	-	-	-	-	-	-	-	-	-	Sudáfrica
-	-	-	-	-	-	-	-	-	-	-	-	-	-	-	-	-	-	-	Sierra Leona
-	-	-	-	-	-	2	1	3	-	1	-	-	-	-	-	-	-	7	Túnez
-	-	-	-	-	1	-	-	-	-	-	-	-	-	-	-	-	-	1	República democrática del Congo
-	-	-	-	2	9	11	4	3	2	-	-	-	-	-	-	-	-	31	Resto de nacionalidades africanas
1	-	3	3	7	3	5	5	4	3	1	3	2	1	1	2	-	-	44	América del Norte
-	-	-	-	-	-	-	-	-	2	1	-	-	-	-	-	-	-	4	Canadá
1	-	2	2	7	2	2	1	3	1	-	2	1	1	1	2	-	-	28	Estados Unidos
-	-	1	1	-	1	3	3	1	-	-	1	1	-	-	-	-	-	12	México
1	4	7	18	7	6	13	7	4	4	3	4	1	1	-	1	-	-	81	América Central
-	-	-	-	-	-	-	-	-	-	-	-	-	-	-	-	-	-	-	Costa Rica
-	-	3	4	-	4	8	1	1	-	2	3	1	1	-	-	-	-	28	Cuba
-	-	-	-	1	1	-	-	-	-	1	-	-	-	-	1	-	-	4	El Salvador
-	-	-	1	1	-	-	-	1	-	-	-	-	-	-	-	-	-	3	Guatemala
-	-	1	-	-	-	1	2	-	-	-	-	-	-	-	-	-	-	4	Honduras
-	-	-	-	1	-	1	1	-	1	-	-	-	-	-	-	-	-	4	Nicaragua
-	1	-	3	-	-	-	-	-	-	-	-	-	-	-	-	-	-	4	Panamá
1	3	3	10	4	1	3	3	2	3	-	1	-	-	-	-	-	-	34	República Dominicana
-	-	-	-	-	-	-	-	-	-	-	-	-	-	-	-	-	-	-	Resto de nacionalidades de América Central
80	123	116	99	142	257	182	187	108	68	39	16	8	5	4	2	1	1	1.438	América del Sur
5	2	12	5	11	21	18	9	7	10	5	4	2	2	3	-	-	1	117	Argentina
12	19	5	11	22	40	26	27	13	6	6	-	-	-	-	-	-	-	187	Bolivia
4	3	3	1	6	18	4	8	1	1	-	-	-	-	-	1	-	-	50	Brasil
12	27	40	40	36	57	43	54	37	9	10	6	3	1	1	1	-	-	377	Colombia
-	1	1	-	-	1	1	3	4	3	1	-	-	-	-	-	-	-	15	Chile
41	64	49	36	57	103	79	72	37	29	14	4	2	2	-	-	1	-	590	Ecuador
1	2	1	-	2	2	1	2	1	-	-	-	-	-	-	-	-	-	12	Paraguay
3	2	4	2	-	6	6	9	6	6	-	1	1	-	-	-	-	-	46	Perú
1	1	-	1	3	1	1	1	1	2	2	1	-	-	-	-	-	-	15	Uruguay
1	2	1	3	5	8	3	2	1	2	1	-	-	-	-	-	-	-	29	Venezuela
-	-	-	-	-	-	-	-	-	-	-	-	-	-	-	-	-	-	-	Resto de nacionalidades de América del Sur
21	17	30	40	65	112	107	111	60	42	22	7	6	3	5	5	3	1	657	Asia
5	4	8	6	19	16	16	19	12	9	2	-	1	1	1	1	1	1	122	China
-	-	-	-	-	-	-	-	-	-	-	-	-	-	-	-	-	-	-	Bangladesh
-	-	-	-	-	-	1	-	-	-	-	-	-	-	-	-	1	-	2	Filipinas
1	-	1	2	7	20	16	15	10	4	1	-	-	-	1	-	-	-	78	India
1	-	-	-	1	3	1	-	1	-	-	-	1	-	-	-	1	-	9	Irán
1	-	-	-	-	1	-	1	-	-	-	-	-	-	-	-	-	-	3	Israel
-	-	-	-	-	-	-	-	-	-	-	-	-	-	-	-	-	-	-	Irak
-	-	-	-	-	-	-	-	-	-	-	-	-	-	-	-	-	-	-	Japón
-	-	-	-	-	-	1	-	-	-	-	-	-	-	-	-	-	-	1	Jordania
-	-	-	-	1	-	1	-	-	-	-	-	-	-	-	-	-	-	2	Libano
13	13	21	32	37	72	67	74	36	29	19	6	4	2	3	3	-	-	431	Pakistán
-	-	-	-	-	-	3	-	-	-	-	-	1	-	-	1	-	-	5	Siria
-	-	-	-	-	-	-	-	-	-	-	-	-	-	-	-	-	-	-	República de Corea
-	-	-	-	-	2	1	1	-	-	-	-	-	-	-	-	-	-	4	Resto de nacionalidades de Asia
-	-	-	1	-	-	4	1	1	1	1	-	-	-	-	-	-	-	9	Oceania
-	-	-	-	-	-	-	-	-	-	-	-	-	-	-	-	-	-	-	Australia
-	-	-	1	-	-	4	1	1	1	1	-	-	-	-	-	-	-	9	Resto de países de Oceanía
-	-	-	-	-	-	-	-	-	-	-	-	-	-	-	-	-	-	-	Apátridas
318	339	342	406	794	1.462	1.380	1.128	662	427	271	145	81	33	25	17	9	7	7.846	Total
Málaga																			
1.450	2.347	2.477	1.846	1.480	2.155	3.019	3.725	3.944	3.455	3.490	4.531	5.075	4.987	3.639	2.290	1.374	883	52.167	Unión Europea (25)
1.414	2.298	2.433	1.809	1.399	1.992	2.861	3.603	3.863	3.398	3.448	4.504	5.060	4.982	3.632	2.288	1.371	880	51.235	UE-15
116	208	198	189	160	187	247	386	424	389	375	405	669	913	515	317	200	122	6.020	Alemania
3	13	15	11	18	17	15	21	20	25	14	20	22	28	15	8	4	3	272	Austria
41	49	76	63	50	95	95	145	128	127	109	114	104	121	134	88	71	36	1.646	Bélgica
29	55	55	40	54	51	83	119	125	97	108	200	292	287	227	158	86	71	2.137	Dinamarca
28	72	83	83	39	51	61	89	111	102	151	226	320	391	273	145	62	34	2.321	Finlandia
102	126	126	114	107	165	235	275	237	196	174	151	156	135	100	72	55	28	2.554	Francia
1	-	2	2	2	5	12	4	5	3	4	3	4	3	2	2	2	-	56	Grecia
73	107	105	76	61	64	190	217	231	186	191	216	220	184	129	110	55	63	2.478	Holanda
45	63	42	40	21	43	64	79	75	78	82	78	82	85	45	30	12	6	970	Irlanda

1. Población y migraciones

1.1.5. Población de nacionalidad extranjera por sexo, grupos quinquenales de edad y provincia de residencia. Año 2006

	Edad mujeres																	Total	
	0-4	5-9	10-14	15-19	20-24	25-29	30-34	35-39	40-44	45-49	50-54	55-59	60-64	65-69	70-74	75-79	80-84		85 y más
República democrática del Congo	2	-	-	-	1	-	-	1	-	-	-	-	-	-	-	-	-	-	4
Resto de nacionalidades africanas	8	12	11	14	39	71	89	44	17	6	9	4	3	3	-	1	-	2	333
América del Norte	107	133	136	132	230	348	381	346	293	255	199	177	126	125	86	54	50	51	3.229
Canadá	4	7	13	10	14	24	22	26	27	31	24	31	23	16	16	7	11	11	317
Estados Unidos	74	93	92	89	128	145	149	192	186	162	128	114	83	98	67	45	38	39	1.922
México	29	33	31	33	88	179	210	128	80	62	47	32	20	11	3	2	1	1	990
América Central	42	109	150	225	327	593	716	567	406	227	169	119	81	68	38	25	17	8	3.887
Costa Rica	-	6	2	2	3	10	10	19	11	7	3	2	1	-	1	-	-	-	77
Cuba	15	27	52	74	143	260	316	221	161	87	92	70	54	43	22	16	11	5	1.669
El Salvador	-	5	3	1	9	16	10	11	13	8	6	2	1	1	3	3	-	-	92
Guatemala	2	9	7	10	16	19	18	14	8	7	5	4	2	4	-	-	-	-	125
Honduras	7	16	12	13	16	23	29	20	20	8	12	9	2	3	1	1	-	3	195
Nicaragua	1	8	4	4	15	25	20	21	17	8	8	3	1	1	-	2	2	-	140
Panamá	1	3	1	4	5	14	12	7	6	3	3	1	-	1	-	-	3	-	64
República Dominicana	13	33	66	114	117	220	288	241	165	95	39	27	20	15	11	3	1	-	1.468
Resto de nacionalidades de América Central	3	2	3	3	3	6	13	13	5	4	1	1	-	-	-	-	-	-	57
América del Sur	1.769	3.035	3.243	3.064	6.507	9.922	8.693	6.866	5.101	3.624	2.355	1.453	786	513	345	229	129	90	57.724
Argentina	573	893	857	729	1.079	1.909	1.643	1.171	895	761	650	555	301	228	172	120	79	55	12.670
Bolivia	273	278	213	330	1.280	1.575	1.152	831	562	339	152	68	31	9	4	2	3	1	7.103
Brasil	85	133	150	185	569	882	816	562	368	205	99	58	24	25	9	8	2	3	4.183
Colombia	184	492	734	622	964	1.904	1.874	1.698	1.283	878	539	306	152	85	46	35	11	11	11.818
Chile	37	70	77	78	108	165	173	134	151	99	100	44	32	14	14	12	8	5	1.321
Ecuador	434	874	897	796	1.559	2.142	1.863	1.537	1.089	765	410	176	97	46	34	17	8	1	12.745
Paraguay	46	57	47	70	435	439	356	297	236	196	107	51	16	7	1	2	1	-	2.364
Perú	25	44	59	69	154	289	318	246	199	137	107	55	48	36	31	15	9	3	1.844
Uruguay	46	89	92	78	127	207	153	158	134	91	72	60	41	35	19	8	3	6	1.419
Venezuela	66	105	117	106	232	410	345	231	183	153	119	80	42	28	15	10	5	5	2.252
Resto de nacionalidades de América del Sur	-	-	-	1	-	-	-	1	1	-	-	-	2	-	-	-	-	-	5
Asia	409	304	360	410	518	761	913	834	711	433	298	176	112	78	58	49	16	14	6.454
China	298	185	208	269	325	432	464	468	362	168	84	31	17	34	16	12	5	1	3.379
Bangladesh	1	1	1	2	-	4	1	4	1	1	-	-	-	-	-	-	-	-	17
Filipinas	27	30	33	20	48	84	111	112	123	102	78	37	30	7	4	3	1	5	855
India	16	19	21	23	32	51	59	39	50	32	37	26	10	9	12	11	2	1	450
Irán	5	5	5	7	14	12	24	18	15	14	16	13	11	6	3	8	2	2	180
Israel	7	6	8	6	2	15	20	9	11	9	7	5	-	2	-	-	-	-	116
Irak	6	6	7	3	8	12	10	6	5	3	5	3	1	3	1	2	-	2	83
Japón	3	4	2	2	11	30	84	65	44	25	16	23	21	10	7	5	1	2	355
Jordania	5	-	3	11	6	6	8	7	2	7	3	1	2	1	3	-	1	-	66
Líbano	4	4	1	2	8	6	6	6	7	4	6	6	2	2	1	1	-	-	66
Pakistán	20	24	41	33	21	27	23	35	23	9	8	1	1	2	-	-	-	-	295
Siria	5	4	7	7	10	15	19	16	13	7	4	-	3	1	4	2	1	1	119
República de Corea	1	3	3	2	1	3	5	7	3	2	7	-	-	-	-	-	-	-	37
Resto de nacionalidades de Asia	11	13	20	23	32	64	75	54	40	36	23	21	9	4	3	5	3	-	436
Oceanía	4	6	6	3	6	11	18	17	16	8	11	16	13	11	4	2	3	3	158
Australia	2	3	3	2	5	9	13	17	11	8	10	10	11	9	4	2	3	3	125
Resto de países de Oceanía	2	3	3	1	1	2	5	-	5	-	1	6	2	2	-	-	-	-	33
Apátridas	1	2	3	-	1	-	1	-	4	1	-	-	-	1	-	-	-	-	14
Total	8.670	10.536	10.914	10.830	19.732	28.713	26.574	23.115	18.638	14.784	11.658	10.750	9.079	7.454	4.753	3.072	2.037	1.470	222.779

FUENTE: INE. Revisión del Padrón Municipal de Habitantes 2006

Edad hombres																			
0-4	5-9	10-14	15-19	20-24	25-29	30-34	35-39	40-44	45-49	50-54	55-59	60-64	65-69	70-74	75-79	80-84	85 y más	Total	
-	-	2	1	1	1	-	3	2	2	-	-	-	-	-	-	-	-	12	República democrática del Congo
12	9	5	5	31	79	99	115	37	21	12	4	6	2	2	1	-	-	440	Resto de nacionalidades africanas
141	143	106	123	202	242	294	302	290	243	195	183	177	193	118	109	65	41	3.167	América del Norte
7	13	11	11	5	12	17	28	27	23	22	22	20	19	9	14	12	14	286	Canadá
103	87	64	76	147	114	145	201	201	188	145	147	145	167	108	95	51	27	2.211	Estados Unidos
31	43	31	36	50	116	132	73	62	32	28	14	12	7	1	-	2	-	670	México
54	101	151	203	169	281	415	343	265	136	99	72	32	26	19	17	3	4	2.390	América Central
3	2	2	3	4	-	8	4	3	3	1	1	1	-	-	-	-	-	35	Costa Rica
20	35	58	68	50	139	274	222	190	92	65	55	25	19	10	8	1	2	1.333	Cuba
2	1	4	3	5	8	4	7	7	8	5	1	1	-	1	2	-	-	59	El Salvador
3	3	8	3	6	9	6	11	6	2	3	1	-	1	1	-	-	-	63	Guatemala
3	9	13	9	9	17	10	12	7	2	3	2	1	2	2	-	-	1	102	Honduras
1	2	3	5	14	8	9	9	5	2	-	-	-	1	1	-	-	-	60	Nicaragua
3	5	5	5	5	7	6	7	2	1	1	2	1	1	-	1	2	-	54	Panamá
16	42	55	105	74	90	90	66	41	22	16	7	3	2	3	3	-	1	636	República Dominicana
3	2	3	2	2	3	8	5	4	4	5	3	-	-	1	3	-	-	48	Resto de nacionalidades de América Central
1.900	3.270	3.313	3.102	5.423	8.398	7.538	5.985	4.316	3.008	1.822	1.000	517	266	182	106	51	43	50.240	América del Sur
603	931	856	782	1.140	2.034	1.981	1.387	1.136	944	751	509	281	158	98	58	22	22	13.693	Argentina
265	323	207	232	918	1.369	1.114	845	483	319	135	51	22	2	1	2	1	1	6.290	Bolivia
96	155	170	162	405	526	438	297	195	130	56	23	5	3	8	7	2	2	2.680	Brasil
201	536	726	721	755	1.101	1.062	1.059	751	476	241	118	56	37	21	14	10	4	7.889	Colombia
58	85	76	76	108	146	186	141	140	100	58	32	32	9	6	4	3	1	1.261	Chile
476	914	992	834	1.426	2.168	1.820	1.477	1.042	623	303	137	43	23	14	3	3	5	12.303	Ecuador
52	44	24	39	247	302	235	212	167	129	78	28	10	5	-	1	-	-	1.574	Paraguay
25	61	75	77	107	214	235	207	141	93	50	25	26	10	13	12	3	7	1.381	Perú
60	90	71	65	137	231	209	198	146	122	99	46	25	11	9	2	3	-	1.524	Uruguay
63	130	116	113	180	306	258	161	115	72	51	31	17	8	12	3	4	-	1.640	Venezuela
1	1	-	1	-	1	-	1	-	-	-	-	-	-	-	-	-	-	5	Resto de nacionalidades de América del Sur
434	314	412	488	818	1.323	1.472	1.340	1.017	664	386	209	130	109	85	33	20	12	9.266	Asia
285	178	259	303	473	565	677	642	501	311	126	47	20	22	29	5	4	2	4.449	China
2	4	9	18	14	29	26	27	14	12	3	-	-	-	-	-	-	-	158	Bangladesh
36	26	26	24	27	49	65	78	78	61	59	33	17	8	6	3	3	-	599	Filipinas
15	13	13	22	51	126	118	104	76	47	30	16	14	11	4	3	3	4	670	India
6	7	6	4	15	23	16	23	25	15	14	8	14	10	9	3	3	2	203	Irán
9	7	9	8	8	15	25	21	10	12	7	11	5	6	2	-	1	-	156	Israel
3	1	3	8	2	17	23	17	10	7	4	8	4	3	9	1	-	1	121	Irak
4	2	4	3	6	8	22	16	11	18	18	24	12	27	13	5	2	-	195	Japón
2	5	3	1	10	15	29	13	5	8	6	4	6	-	-	4	-	-	111	Jordania
7	5	4	4	11	13	19	18	17	13	5	1	4	4	2	2	-	-	129	Libano
34	37	44	70	138	361	372	302	195	109	72	22	15	4	6	3	-	-	1.784	Pakistán
18	9	6	8	32	45	30	36	24	12	12	15	7	7	-	2	2	1	266	Siria
1	2	6	2	1	3	-	4	2	4	3	-	-	-	-	-	-	-	28	República de Corea
12	18	20	13	30	54	50	39	49	35	27	20	12	7	5	2	2	2	397	Resto de nacionalidades de Asia
6	5	7	7	3	12	21	18	15	17	9	8	12	4	5	12	3	2	166	Oceanía
3	4	7	4	2	7	8	14	9	15	8	6	7	4	5	9	3	2	117	Australia
3	1	-	3	1	5	13	4	6	2	1	2	5	-	-	3	-	-	49	Resto de países de Oceanía
1	1	2	1	2	-	2	-	3	1	1	2	1	1	-	-	-	-	18	Apátridas
9.572	11.514	11.841	12.564	24.157	39.224	36.559	30.376	22.146	16.159	11.573	10.291	9.364	8.392	5.643	3.460	2.016	1.298	266.149	Total

1. Población y migraciones

1.2. Proyección de la población

1.2.1.G. Pirámides de población. Años 2007 y 2025 (porcentaje)

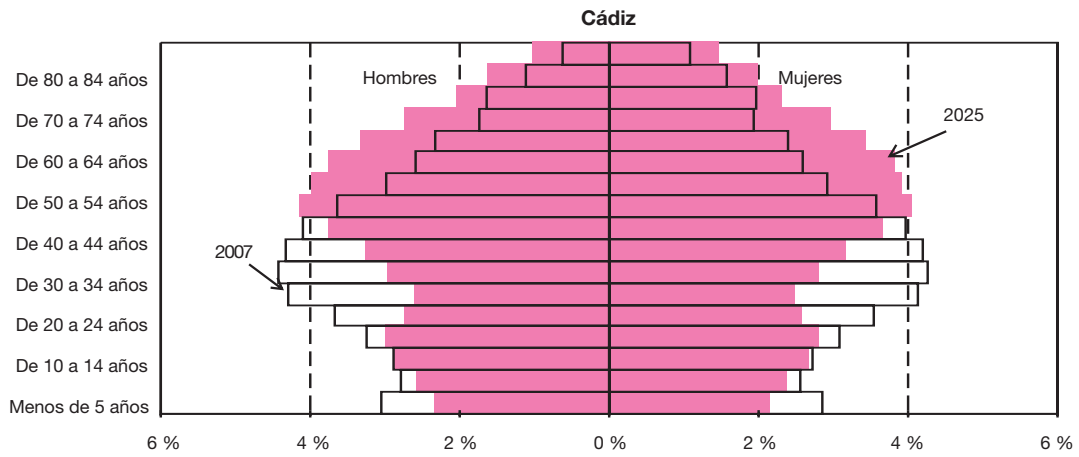
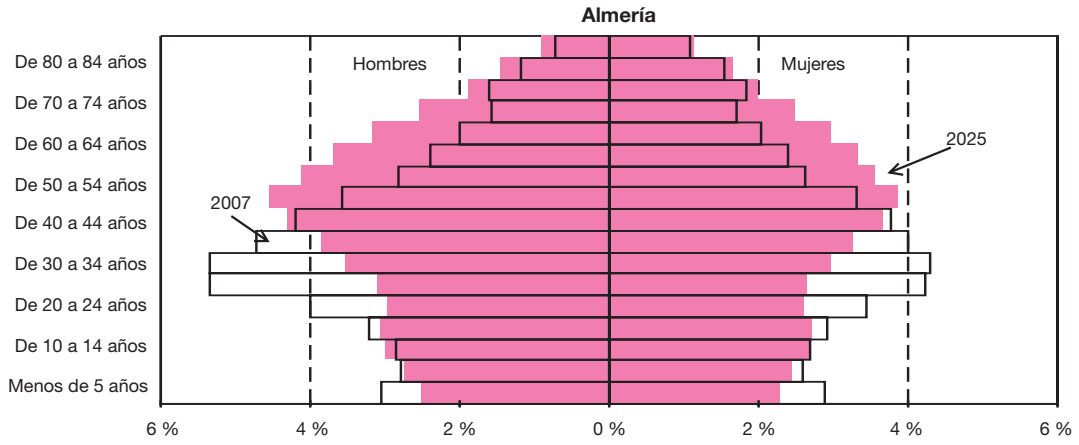

CONTINÚA →

1.2.1.G. Pirámides de población. Años 2007 y 2025

(porcentaje)

CONTINUACIÓN

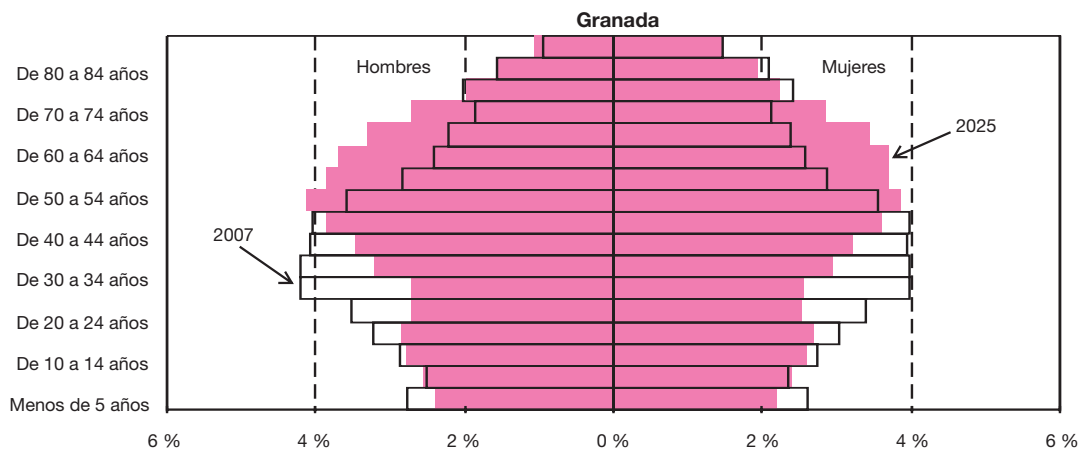
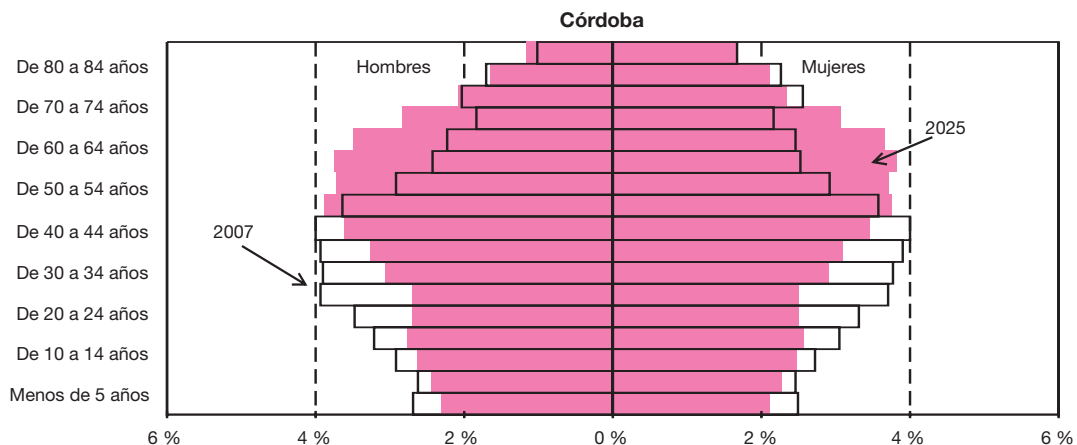

CONTINÚA →

1. Población y migraciones

1.2.1.G. Pirámides de población. Años 2007 y 2025 (porcentaje)

CONTINUACIÓN

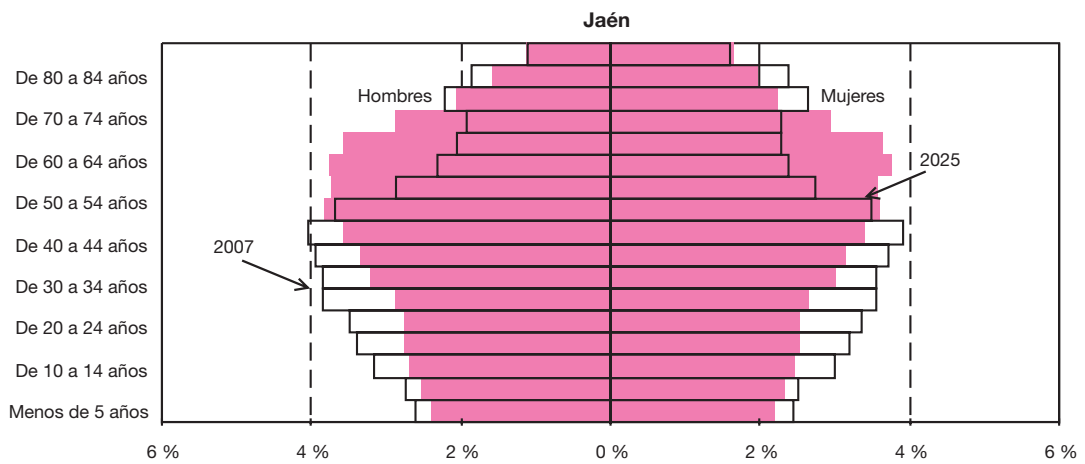
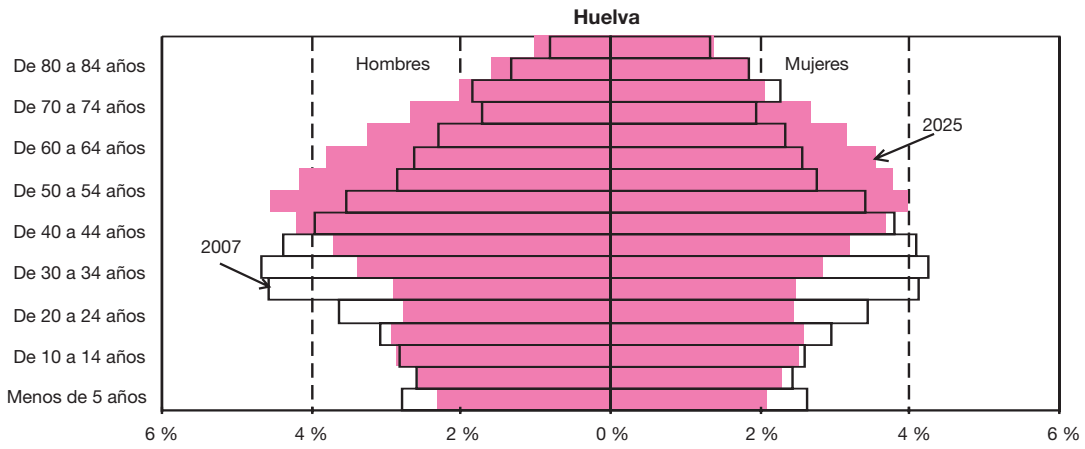

CONTINÚA →

1.2.1.G. Pirámides de población. Años 2007 y 2025

(porcentaje)

CONTINUACIÓN

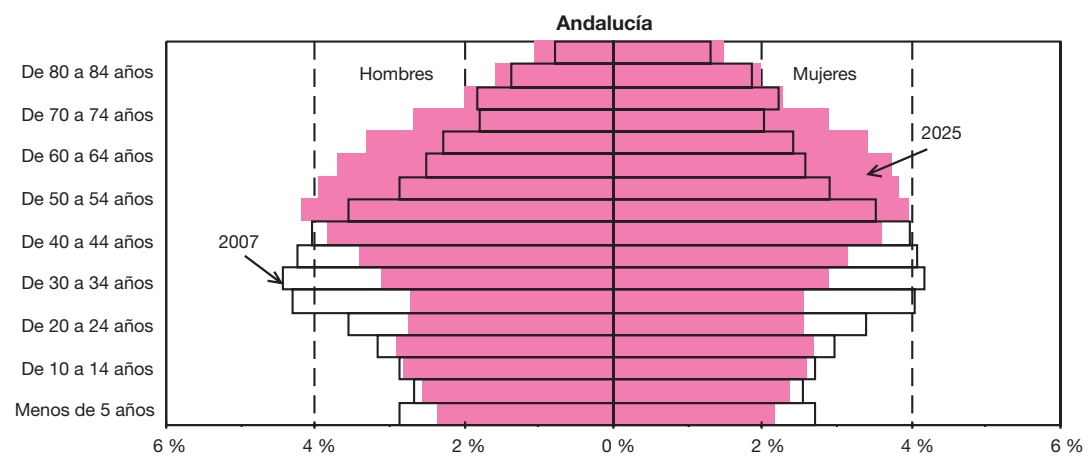
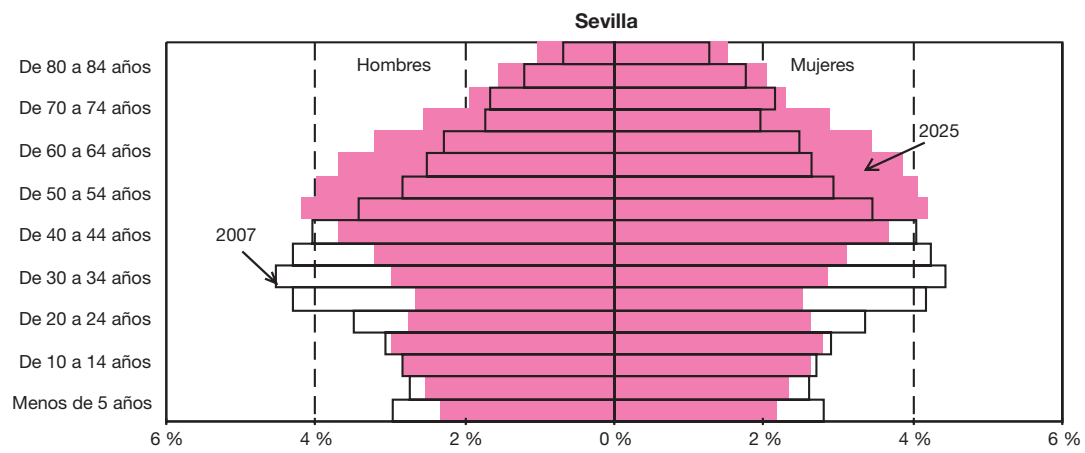
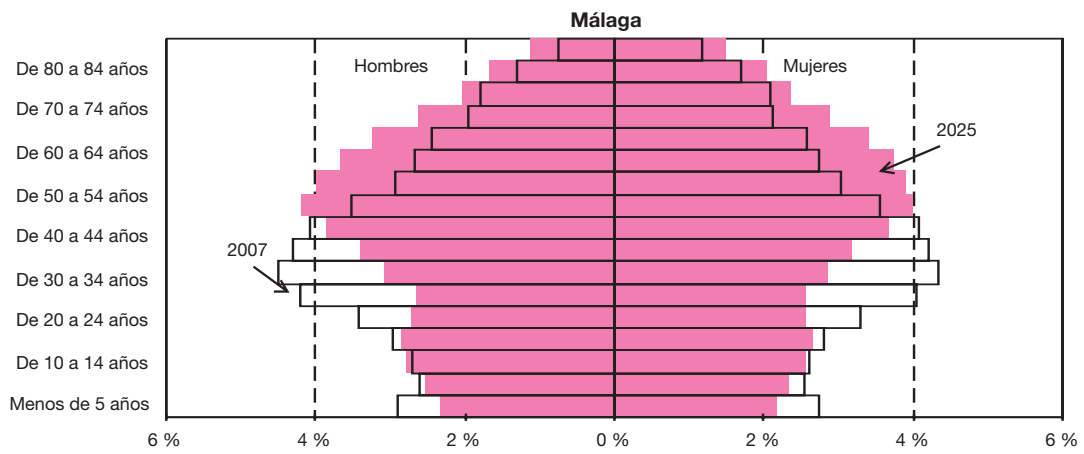

FUENTE: IEA. Estimaciones provisionales

1. Población y migraciones

1.3. Dinámica de la población

1.3.1. Evolución del número de nacimientos por sexo y provincia. Años 1975-2005

	Andalucía		Almería		Cádiz		Córdoba		Granada	
	Mujeres	Hombres	Mujeres	Hombres	Mujeres	Hombres	Mujeres	Hombres	Mujeres	Hombres
1975	60.024	64.293	3.716	4.058	10.754	11.217	6.073	6.619	6.624	7.021
1976	61.319	65.236	3.989	4.273	10.832	11.608	6.233	6.548	6.641	6.971
1977	60.108	64.157	3.776	4.188	10.799	11.308	6.124	6.418	6.499	6.930
1978	59.306	63.435	3.853	4.066	10.474	11.186	5.985	6.453	6.353	6.952
1979	56.847	61.366	3.762	4.034	10.011	10.775	5.789	6.340	6.420	6.628
1980	55.645	60.429	3.740	3.943	9.731	10.601	5.660	6.172	6.021	6.620
1981	53.298	57.039	3.621	3.771	9.422	10.152	5.497	5.909	5.839	6.091
1982	52.829	56.429	3.530	3.636	9.167	9.899	5.563	5.836	5.759	6.062
1983	50.547	54.329	3.414	3.682	8.805	9.543	5.254	5.550	5.448	5.918
1984	49.348	52.702	3.352	3.489	8.570	9.190	5.255	5.629	5.499	5.785
1985	47.123	50.515	3.164	3.383	8.102	8.681	5.029	5.299	5.287	5.691
1986	46.022	49.017	3.099	3.281	7.778	8.528	4.984	5.257	5.174	5.500
1987	45.043	48.321	3.073	3.441	7.628	8.186	4.851	5.130	5.193	5.452
1988	44.325	47.715	3.079	3.418	7.569	7.951	4.734	5.326	5.074	5.248
1989	43.205	46.357	2.897	3.410	7.355	7.823	4.779	5.129	4.877	5.270
1990	42.928	46.290	3.081	3.378	7.148	7.753	4.736	5.073	4.875	5.324
1991	42.298	46.021	2.953	3.179	6.933	7.538	4.630	4.941	4.892	5.321
1992	42.560	45.452	2.933	3.207	6.766	7.232	4.727	5.009	4.907	5.054
1993	41.534	44.796	2.873	3.060	6.578	7.138	4.569	4.820	4.663	4.978
1994	39.413	42.137	2.692	2.965	6.147	6.730	4.277	4.607	4.421	4.738
1995	38.431	40.991	2.782	2.905	6.076	6.530	3.936	4.322	4.470	4.724
1996	37.470	39.807	2.716	2.914	5.874	6.243	3.905	4.172	4.359	4.614
1997	37.868	40.325	2.700	3.021	5.904	6.405	3.931	4.131	4.361	4.496
1998	36.950	39.677	2.720	2.986	5.807	6.275	3.820	4.259	4.211	4.437
1999	37.906	40.863	2.897	3.219	6.040	6.316	3.824	4.127	4.152	4.408
2000	38.712	41.869	2.932	3.145	6.029	6.715	3.855	4.133	4.258	4.554
2001	39.520	41.588	3.130	3.366	6.216	6.648	3.893	3.965	4.303	4.562
2002	39.777	42.084	3.218	3.266	6.330	6.625	3.811	4.074	4.091	4.463
2003	41.791	44.326	3.376	3.598	6.557	6.976	3.946	4.228	4.465	4.619
2004	43.054	45.968	3.631	3.875	6.736	7.304	3.860	4.244	4.648	4.848
2005	44.575	47.233	3.795	4.034	6.943	7.546	4.009	4.270	4.707	5.000

FUENTES: INE. Movimiento Natural de la Población 1975-2005
IEA. Movimiento Natural de la Población 1996-2005

Huelva		Jaén		Málaga		Sevilla		España		
Mujeres	Hombres	Mujeres	Hombres	Mujeres	Hombres	Mujeres	Hombres	Mujeres	Hombres	
3.781	4.119	5.111	5.628	9.271	9.878	14.694	15.753	322.992	346.386	1975
3.933	4.238	5.230	5.616	9.210	9.865	15.251	16.117	328.224	349.232	1976
3.735	4.065	4.955	5.395	8.996	9.672	15.224	16.181	317.256	339.101	1977
3.844	4.199	4.987	5.287	8.928	9.443	14.882	15.849	307.113	329.779	1978
3.765	4.021	4.940	5.473	8.431	9.171	13.729	14.924	291.081	310.911	1979
3.592	3.922	5.061	5.544	8.244	8.998	13.596	14.629	274.794	296.224	1980
3.496	3.665	4.558	5.139	8.101	8.715	12.764	13.597	254.833	278.175	1981
3.504	3.548	4.744	5.070	8.087	8.893	12.475	13.485	247.067	268.639	1982
3.244	3.382	4.689	4.914	7.837	8.416	11.856	12.924	233.767	251.585	1983
3.068	3.278	4.575	4.991	7.700	8.161	11.329	12.179	227.230	246.051	1984
2.975	3.167	4.478	4.688	7.308	7.870	10.780	11.736	220.069	236.229	1985
2.915	3.005	4.473	4.743	7.112	7.506	10.487	11.197	211.574	227.176	1986
2.800	2.937	4.315	4.495	6.977	7.536	10.206	11.144	205.485	221.297	1987
2.714	2.988	4.187	4.518	6.781	7.368	10.187	10.898	202.212	216.707	1988
2.754	2.764	4.290	4.533	6.288	6.731	9.965	10.697	197.233	211.201	1989
2.621	2.786	4.047	4.269	6.491	6.908	9.929	10.799	193.930	207.495	1990
2.418	2.574	3.960	4.354	6.627	7.127	9.885	10.987	191.111	204.878	1991
2.482	2.837	4.048	4.204	6.724	7.115	9.973	10.794	192.020	204.727	1992
2.520	2.686	4.025	4.372	6.396	6.972	9.910	10.770	186.380	199.406	1993
2.361	2.517	3.701	4.117	6.275	6.481	9.539	9.982	179.093	191.055	1994
2.293	2.530	3.600	3.868	6.255	6.415	9.019	9.697	176.070	187.399	1995
2.229	2.378	3.424	3.671	6.132	6.502	8.831	9.313	175.928	186.698	1996
2.143	2.507	3.403	3.624	6.322	6.590	9.104	9.551	178.923	190.112	1997
2.230	2.251	3.220	3.546	6.103	6.520	8.839	9.403	176.196	188.997	1998
2.293	2.444	3.363	3.775	6.380	6.900	8.957	9.674	184.388	195.742	1999
2.366	2.463	3.269	3.501	6.695	7.153	9.308	10.205	192.036	205.596	2000
2.405	2.522	3.117	3.329	6.960	7.295	9.901	9.496	197.593	208.787	2001
2.444	2.564	3.145	3.382	7.078	7.586	9.660	10.124	202.851	215.995	2002
2.536	2.668	3.283	3.405	7.709	8.153	9.919	10.679	214.297	227.584	2003
2.463	2.774	3.249	3.507	8.060	8.529	10.407	10.887	219.716	234.875	2004
2.727	2.776	3.205	3.397	8.395	8.835	10.794	11.375	226.170	240.201	2005

1. Población y migraciones

1.3.2. Nacidos vivos por edad de los padres y provincia de residencia. Año 2005

	Edad del padre											Total	
	Menos de 20 años	De 20 a 24 años	De 25 a 29 años	De 30 a 34 años	De 35 a 39 años	De 40 a 44 años	De 45 a 49 años	De 50 a 54 años	De 55 a 59 años	De 60 a 64 años	De 65 y más años		No consta
Almería													
Edad de la madre													
Menos de 15 años	5	-	2	-	-	-	-	-	-	-	-	1	8
15 años	4	4	2	-	-	-	-	-	-	-	-	3	13
16 años	21	12	2	1	2	-	-	-	-	-	-	5	43
17 años	36	20	15	5	3	-	-	-	-	-	-	5	84
18 años	38	45	20	13	2	1	-	-	-	-	-	4	123
19 años	21	64	45	21	6	3	-	-	-	-	-	8	168
20 años	14	57	43	18	12	4	-	-	-	-	-	13	161
21 años	19	84	71	27	10	4	1	1	-	-	-	9	226
22 años	8	85	79	31	19	4	1	-	1	-	-	6	234
23 años	6	65	114	40	20	9	2	1	-	-	-	6	263
24 años	2	50	165	62	26	7	1	-	-	-	-	6	319
25 años	2	34	170	86	29	10	5	-	-	-	-	5	341
26 años	-	17	175	122	31	11	2	1	-	-	-	5	364
27 años	1	12	213	164	51	10	5	1	-	-	-	5	462
28 años	3	14	174	241	70	13	6	1	-	1	-	9	532
29 años	-	8	159	318	79	16	5	1	1	-	-	4	591
30 años	-	6	95	308	128	18	4	3	1	-	-	3	566
31 años	1	6	56	290	145	33	6	2	-	1	-	8	548
32 años	-	3	47	261	164	30	7	3	-	-	-	5	520
33 años	-	2	18	211	204	36	12	1	-	-	1	8	493
34 años	-	-	21	115	212	41	7	4	-	1	-	5	406
35 años	-	1	18	67	206	55	9	3	1	-	-	1	361
36 años	-	-	11	47	155	72	12	1	-	-	-	4	302
37 años	-	1	6	44	102	61	16	4	1	-	-	3	238
38 años	-	2	4	14	67	51	12	4	5	-	-	1	160
39 años	-	1	3	15	47	34	10	3	2	-	-	-	115
40 años	-	-	3	8	21	23	19	5	-	1	-	3	83
41 años	-	-	1	1	15	23	7	1	-	-	-	-	48
42 años	-	-	-	2	5	12	6	-	1	1	-	-	27
43 años	-	-	-	2	5	4	1	1	-	-	-	-	13
44 años	-	-	-	2	1	3	3	2	-	-	-	-	11
45 años	-	-	-	-	-	1	2	-	-	-	-	-	3
46 años	-	-	-	-	-	1	-	-	1	-	-	-	2
47 años	-	-	-	-	-	-	-	-	-	-	-	-	-
48 años	-	-	-	-	-	-	-	-	-	-	-	-	-
49 años	-	-	-	-	-	1	-	-	-	-	-	-	1
50 y más años	-	-	-	-	-	-	-	-	-	-	-	-	-
Total	181	593	1.732	2.536	1.837	591	161	43	14	5	1	135	7.829
Cádiz													
Edad de la madre													
Menos de 15 años	6	-	-	1	-	-	-	-	-	-	-	1	8
15 años	19	6	1	-	-	-	-	-	-	-	-	6	32
16 años	35	19	5	-	-	-	-	-	-	-	-	4	63
17 años	52	30	14	-	1	1	-	-	-	-	-	16	114
18 años	59	61	25	-	-	2	1	1	-	-	-	15	164
19 años	64	99	40	14	4	-	-	-	-	-	-	15	236
20 años	49	114	47	16	4	1	1	-	-	-	-	19	251
21 años	23	163	86	25	5	3	-	-	-	-	-	11	316
22 años	16	106	122	40	8	-	1	-	-	-	-	8	301
23 años	6	99	162	55	17	5	4	1	-	-	-	14	363
24 años	9	81	216	78	26	3	2	1	-	-	-	8	424
25 años	6	51	277	110	30	7	2	1	-	1	-	9	494
26 años	1	36	316	200	43	18	-	-	1	-	-	12	627
27 años	-	17	363	286	71	14	2	2	2	-	-	12	769
28 años	3	16	351	446	84	16	4	3	-	-	-	8	931
29 años	-	12	264	575	141	22	9	2	1	-	-	16	1.042
30 años	-	8	176	707	167	31	12	1	-	-	-	7	1.109
31 años	-	3	117	714	255	42	6	3	1	-	-	4	1.145
32 años	-	4	68	630	334	41	6	4	-	-	-	3	1.090
33 años	-	3	61	480	442	60	12	2	-	1	-	2	1.063

CONTINÚA →

1.3.2. Nacidos vivos por edad de los padres y provincia de residencia. Año 2005

CONTINUACIÓN

	Edad del padre											No consta	Total
	Menos de 20 años	De 20 a 24 años	De 25 a 29 años	De 30 a 34 años	De 35 a 39 años	De 40 a 44 años	De 45 a 49 años	De 50 a 54 años	De 55 a 59 años	De 60 a 64 años	De 65 y más años		
34 años	-	2	34	310	453	65	9	8	2	-	-	6	889
35 años	1	1	27	201	457	103	29	4	2	2	-	9	836
36 años	-	-	14	103	364	144	22	5	4	1	-	1	658
37 años	1	2	15	66	280	146	14	3	-	2	-	3	532
38 años	-	-	8	44	172	115	23	3	1	-	1	6	373
39 años	-	-	4	24	97	104	22	2	3	-	-	5	261
40 años	-	-	1	16	38	86	22	4	2	2	-	2	173
41 años	-	-	2	8	24	49	27	1	-	-	-	1	112
42 años	-	-	1	3	7	21	7	5	-	1	-	1	46
43 años	-	-	-	2	2	13	12	1	-	-	-	-	30
44 años	-	-	-	1	6	5	5	4	1	-	-	-	22
45 años	-	-	-	-	2	1	5	1	1	-	-	-	10
46 años	-	-	-	-	-	-	-	-	-	-	-	-	-
47 años	-	-	-	-	-	-	-	1	-	-	-	-	1
48 años	-	-	-	-	-	-	1	-	-	-	-	-	1
49 años	-	-	-	-	-	-	1	-	-	-	-	-	1
50 y más años	-	-	-	-	1	1	-	-	-	-	-	-	2
Total	350	933	2.817	5.155	3.535	1.119	261	63	21	10	1	224	14.489

Córdoba

Edad de la madre													
Menos de 15 años	2	-	-	-	-	-	-	-	-	-	-	-	2
15 años	7	2	-	-	1	-	-	-	-	-	-	2	12
16 años	15	8	1	-	-	-	-	-	-	-	-	4	28
17 años	18	10	5	1	-	-	-	1	-	-	-	3	38
18 años	21	31	13	3	1	-	-	-	-	-	-	2	71
19 años	22	54	17	8	1	-	-	-	-	-	-	6	108
20 años	15	43	30	3	2	4	-	-	-	-	-	4	101
21 años	15	47	43	8	3	-	1	-	-	-	-	5	122
22 años	12	55	57	13	8	3	-	-	-	-	-	7	155
23 años	3	60	81	27	9	3	-	1	-	-	-	3	187
24 años	2	37	130	49	15	2	3	-	-	-	-	5	243
25 años	1	27	160	72	14	4	3	1	-	-	-	6	288
26 años	1	13	172	134	23	8	-	-	-	-	-	5	356
27 años	-	8	205	190	37	9	2	1	2	-	-	2	456
28 años	-	3	232	277	54	15	2	-	-	-	-	5	588
29 años	-	8	153	358	77	10	4	1	-	-	-	4	615
30 años	-	2	91	466	109	9	3	1	1	-	-	-	682
31 años	-	3	66	422	133	18	5	4	-	-	-	1	652
32 años	1	4	35	417	215	23	4	1	-	-	-	4	704
33 años	1	-	27	302	237	30	9	4	-	1	-	1	612
34 años	-	1	17	204	284	40	6	4	3	-	-	3	562
35 años	-	1	13	101	279	52	5	2	-	-	-	2	455
36 años	-	1	8	62	227	58	7	-	-	1	-	5	369
37 años	-	-	1	26	148	77	16	2	-	-	-	1	271
38 años	-	-	-	19	100	69	18	-	-	1	2	1	210
39 años	-	-	2	12	63	57	19	4	-	-	-	-	157
40 años	-	-	2	8	21	50	10	1	2	-	-	-	94
41 años	-	-	4	6	13	20	13	3	-	-	-	1	60
42 años	-	-	1	1	6	22	10	-	-	-	-	2	42
43 años	-	-	-	1	3	5	7	2	-	-	-	1	19
44 años	-	1	1	-	2	1	6	1	-	-	-	-	12
45 años	-	-	-	-	1	1	1	-	-	-	-	-	3
46 años	-	-	-	-	-	-	2	2	-	-	-	-	4
47 años	-	-	-	-	-	-	-	-	-	-	-	-	-
48 años	-	-	-	-	-	-	-	-	-	-	-	-	-
49 años	-	-	-	-	-	-	-	-	-	-	-	-	-
50 y más años	-	-	-	-	-	-	1	-	-	-	-	-	1
Total	136	419	1.567	3.190	2.086	590	157	36	8	3	2	85	8.279

Granada

Edad de la madre													
Menos de 15 años	3	1	-	-	-	-	-	-	-	-	-	1	5
15 años	8	2	2	-	-	-	-	-	-	-	-	2	14
16 años	19	15	5	-	-	-	-	-	-	-	-	5	44

CONTINÚA →

1. Población y migraciones

1.3.2. Nacidos vivos por edad de los padres y provincia de residencia. Año 2005

CONTINUACIÓN

	Edad del padre											Total	
	Menos de 20 años	De 20 a 24 años	De 25 a 29 años	De 30 a 34 años	De 35 a 39 años	De 40 a 44 años	De 45 a 49 años	De 50 a 54 años	De 55 a 59 años	De 60 a 64 años	De 65 y más años		No consta
17 años	38	24	7	3	1	-	-	-	-	-	-	4	77
18 años	38	54	29	6	2	-	-	-	-	-	-	9	138
19 años	29	67	28	9	4	-	1	-	-	-	-	11	149
20 años	25	69	44	15	8	2	-	-	-	-	-	11	174
21 años	17	85	59	15	13	1	-	-	-	-	-	5	195
22 años	7	83	91	44	11	2	1	1	-	-	-	13	253
23 años	7	62	108	46	9	3	1	-	1	-	-	11	248
24 años	7	55	153	60	19	7	1	-	-	-	-	9	311
25 años	3	36	237	110	32	6	2	1	1	-	-	2	430
26 años	5	31	250	140	35	12	1	1	-	-	-	3	478
27 años	2	12	236	224	45	10	6	-	-	-	-	5	540
28 años	-	12	227	263	62	17	-	1	-	-	-	5	587
29 años	-	9	164	395	71	17	5	2	-	-	-	5	668
30 años	1	7	136	460	105	23	5	3	-	-	-	3	743
31 años	-	2	67	482	156	34	10	3	1	1	1	7	764
32 años	-	7	36	370	199	35	8	2	-	1	2	6	666
33 años	-	-	31	298	269	36	12	1	1	-	-	3	651
34 años	-	3	19	233	290	51	9	1	-	2	-	3	611
35 años	-	-	16	123	257	50	12	3	1	-	-	3	465
36 años	-	2	8	74	218	84	16	4	-	1	-	2	409
37 años	-	2	4	49	181	65	19	-	5	-	1	2	328
38 años	-	-	4	25	123	76	20	2	2	-	-	3	255
39 años	-	-	3	15	65	65	21	4	1	1	-	1	176
40 años	-	-	1	8	36	49	27	4	1	-	-	1	127
41 años	-	-	5	5	29	45	8	3	1	1	-	-	97
42 años	-	-	1	3	10	18	16	1	2	1	-	1	53
43 años	-	-	-	1	4	6	7	1	1	-	-	-	20
44 años	-	-	-	-	-	5	4	1	1	-	-	1	12
45 años	-	-	-	-	2	1	4	1	1	-	-	-	9
46 años	-	-	-	-	-	2	2	1	-	-	-	-	5
47 años	-	-	-	1	-	2	-	1	-	-	-	-	4
48 años	-	-	-	-	-	-	-	-	-	-	-	-	-
49 años	-	-	-	-	-	-	-	-	-	-	-	-	-
50 y más años	-	-	-	-	-	-	1	-	-	-	-	-	1
Total	209	640	1.971	3.477	2.256	724	219	42	20	8	4	137	9.707

Huelva

Edad de la madre																												
	Menos de 15 años	15 años	16 años	17 años	18 años	19 años	20 años	21 años	22 años	23 años	24 años	25 años	26 años	27 años	28 años	29 años	30 años	31 años	32 años	33 años	34 años	35 años	36 años	37 años	38 años	39 años		
Menos de 15 años	1	-	-	-	-	-	-	-	-	-	-	-	-	-	-	-	-	-	-	-	-	-	-	-	-	-	1	2
15 años	7	1	1	-	-	-	-	-	-	-	-	-	-	-	-	-	-	-	-	-	-	-	-	-	-	-	2	11
16 años	11	7	2	-	-	-	-	-	-	-	-	-	-	-	-	-	-	-	-	-	-	-	-	-	-	3	23	
17 años	26	16	5	2	1	-	-	-	-	-	-	-	-	-	-	-	-	-	-	-	-	-	-	-	-	5	55	
18 años	25	27	12	2	1	-	1	-	-	-	-	-	-	-	-	-	-	-	-	-	-	-	-	-	-	5	73	
19 años	18	28	19	4	6	1	-	-	-	-	-	-	-	-	-	-	-	-	-	-	-	-	-	-	10	86		
20 años	14	35	22	6	6	1	-	-	-	-	-	-	-	-	-	-	-	-	-	-	-	-	-	-	8	92		
21 años	13	52	33	9	8	-	-	-	-	-	-	-	-	-	-	-	-	-	-	-	-	-	-	-	3	118		
22 años	8	44	44	32	9	2	1	1	-	-	-	-	-	-	-	-	-	-	-	-	-	-	-	-	8	149		
23 años	1	47	71	25	3	1	-	1	-	-	-	-	-	-	-	-	-	-	-	-	-	-	-	-	5	154		
24 años	2	24	84	43	17	2	-	-	-	-	-	-	-	-	-	-	-	-	-	-	-	-	-	-	4	176		
25 años	2	21	104	49	12	4	2	-	-	-	-	-	-	-	-	-	-	-	-	-	-	-	-	-	4	198		
26 años	1	11	134	73	29	3	3	-	-	-	-	-	-	-	-	-	-	-	-	-	-	-	-	-	4	258		
27 años	1	15	170	121	28	4	4	1	-	-	-	-	-	-	-	-	-	-	-	-	-	-	-	-	2	346		
28 años	-	9	117	153	41	6	4	-	-	-	-	-	-	-	-	-	-	-	-	-	-	-	-	-	5	336		
29 años	-	7	83	230	44	12	1	-	-	-	-	-	-	-	-	-	-	-	-	-	-	-	-	-	4	382		
30 años	-	4	56	259	68	11	4	2	-	-	-	-	-	-	-	-	-	-	-	-	-	-	-	-	3	407		
31 años	-	3	44	270	116	15	1	1	-	-	-	-	-	-	-	-	-	-	-	-	-	-	-	-	2	453		
32 años	-	3	34	238	138	15	7	1	1	1	-	-	-	-	-	-	-	-	-	-	-	-	-	-	1	438		
33 años	-	1	21	170	164	19	4	1	1	1	-	-	-	-	-	-	-	-	-	-	-	-	-	-	7	389		
34 años	-	2	14	103	156	32	4	1	1	1	-	-	-	-	-	-	-	-	-	-	-	-	-	-	2	315		
35 años	-	2	11	87	183	32	9	4	-	-	-	-	-	-	-	-	-	-	-	-	-	-	-	-	1	330		
36 años	-	-	8	34	117	34	5	5	1	-	-	-	-	-	-	-	-	-	-	-	-	-	-	-	4	208		
37 años	1	-	3	18	104	34	10	2	-	-	-	-	-	-	-	-	-	-	-	-	-	-	-	-	1	173		
38 años	-	-	2	16	49	37	4	2	-	-	-	-	-	-	-	-	-	-	-	-	-	-	-	-	2	112		
39 años	-	-	1	8	35	27	9	1	2	-	-	-	-	-	-	-	-	-	-	-	-	-	-	-	-	2	83	

CONTINÚA →

1.3.2. Nacidos vivos por edad de los padres y provincia de residencia. Año 2005

CONTINUACIÓN

	Edad del padre											Total	
	Menos de 20 años	De 20 a 24 años	De 25 a 29 años	De 30 a 34 años	De 35 a 39 años	De 40 a 44 años	De 45 a 49 años	De 50 a 54 años	De 55 a 59 años	De 60 a 64 años	De 65 y más años		No consta
40 años	-	-	2	5	13	23	13	1	1	-	-	1	59
41 años	-	-	-	3	8	19	8	2	1	-	-	-	41
42 años	-	-	-	2	4	7	3	2	1	-	-	-	19
43 años	-	-	-	-	1	1	3	1	-	-	-	-	6
44 años	-	-	-	-	1	2	1	2	-	-	-	-	6
45 años	-	-	-	-	1	-	-	-	-	-	-	-	1
46 años	-	-	-	-	1	-	1	-	-	-	-	-	2
47 años	-	-	-	-	-	-	-	-	-	-	-	-	-
48 años	-	-	-	-	-	-	2	-	-	-	-	-	2
49 años	-	-	-	-	-	-	-	-	-	-	-	-	-
50 y más años	-	-	-	-	-	-	-	-	-	-	-	-	-
Total	131	359	1.097	1.962	1.364	344	104	31	9	2	3	97	5.503

Jaén

Edad de la madre													
Menos de 15 años	1	-	-	-	-	-	-	-	-	-	-	-	1
15 años	7	4	1	-	-	-	-	-	-	-	-	1	13
16 años	17	13	3	-	-	-	-	-	-	-	-	4	37
17 años	25	13	8	2	1	-	-	-	-	-	-	3	52
18 años	14	29	18	2	1	1	-	-	-	-	-	4	69
19 años	22	53	22	5	2	-	-	-	-	-	-	5	109
20 años	17	47	21	13	5	1	-	-	-	-	-	2	106
21 años	9	38	45	15	-	-	-	-	-	-	-	6	113
22 años	5	39	65	14	7	2	-	-	-	-	-	3	135
23 años	1	36	76	18	3	3	-	-	-	-	-	3	140
24 años	1	32	103	32	12	3	1	-	-	-	-	3	187
25 años	-	17	152	70	12	2	-	-	-	-	-	2	255
26 años	2	15	185	120	19	5	1	1	-	-	-	5	353
27 años	1	5	186	172	30	3	3	1	-	-	-	3	404
28 años	-	7	130	221	49	7	2	1	1	-	-	5	423
29 años	1	4	136	314	73	12	4	-	-	-	-	2	546
30 años	-	3	71	325	87	13	4	-	1	-	-	1	505
31 años	-	-	46	350	121	25	4	-	-	-	-	3	549
32 años	-	4	35	282	159	21	3	-	1	-	-	1	506
33 años	-	1	28	204	187	28	8	1	1	-	-	1	459
34 años	-	1	6	123	201	37	7	-	-	-	-	2	377
35 años	-	3	12	84	199	37	5	4	-	-	-	4	348
36 años	-	1	9	37	161	50	9	2	-	1	-	6	276
37 años	-	-	5	24	115	69	7	2	2	-	-	2	226
38 años	-	-	1	13	66	40	8	-	1	-	-	1	130
39 años	-	-	1	12	38	49	6	1	-	1	-	-	108
40 años	-	-	1	5	31	27	6	1	-	-	-	-	71
41 años	-	-	2	1	11	18	6	2	-	-	-	-	40
42 años	-	-	2	2	5	6	11	1	1	-	-	-	28
43 años	-	-	-	1	-	5	10	2	-	-	-	-	18
44 años	-	-	-	-	2	2	2	-	-	-	-	1	7
45 años	-	-	-	-	-	2	1	-	-	-	-	-	3
46 años	-	-	-	-	-	1	1	-	-	-	-	-	2
47 años	-	-	-	-	-	-	-	-	-	-	-	-	-
48 años	-	-	-	-	2	-	-	-	-	-	-	-	2
49 años	-	-	-	-	-	-	-	-	-	1	-	-	1
50 y más años	-	-	-	-	-	1	-	2	-	-	-	-	3
Total	123	365	1.370	2.461	1.599	470	109	21	8	3	-	73	6.602

Málaga

Edad de la madre													
Menos de 15 años	5	2	-	-	-	-	-	-	-	-	-	-	7
15 años	12	4	3	-	-	-	-	-	-	-	-	5	24
16 años	22	17	4	1	1	-	-	-	-	-	-	5	50
17 años	48	41	7	3	1	-	-	-	-	-	-	13	113
18 años	66	62	30	7	3	-	1	-	-	-	-	23	192
19 años	54	96	57	20	3	-	3	-	-	-	-	21	254
20 años	40	110	75	31	9	2	1	-	-	-	-	26	294
21 años	25	125	116	28	12	6	3	1	-	-	-	24	340
22 años	15	114	159	49	16	9	1	-	-	1	1	23	388

CONTINÚA →

1. Población y migraciones

1.3.2. Nacidos vivos por edad de los padres y provincia de residencia. Año 2005

CONTINUACIÓN

	Edad del padre											Total	
	Menos de 20 años	De 20 a 24 años	De 25 a 29 años	De 30 a 34 años	De 35 a 39 años	De 40 a 44 años	De 45 a 49 años	De 50 a 54 años	De 55 a 59 años	De 60 a 64 años	De 65 y más años		No consta
23 años	11	105	196	64	26	10	2	3	1	-	-	24	442
24 años	4	73	268	112	33	8	7	1	3	-	-	14	523
25 años	7	61	328	170	32	15	4	1	-	-	-	11	629
26 años	2	53	342	241	66	24	11	3	1	-	-	18	761
27 años	-	30	410	311	82	19	12	5	5	-	-	14	888
28 años	1	24	363	452	118	31	11	4	4	1	-	21	1.030
29 años	1	19	245	669	163	38	8	3	2	1	-	12	1.161
30 años	-	17	239	768	206	47	12	3	3	2	1	16	1.314
31 años	-	7	139	859	311	58	13	2	3	-	-	15	1.407
32 años	-	3	105	792	404	64	10	9	-	-	1	14	1.402
33 años	1	4	67	602	500	91	22	9	3	1	-	7	1.307
34 años	-	1	29	414	513	98	27	6	6	3	-	15	1.112
35 años	1	1	27	209	538	121	21	13	3	1	-	6	941
36 años	-	-	26	116	392	117	31	7	1	2	-	8	700
37 años	-	2	14	97	311	142	26	6	1	2	-	11	612
38 años	-	1	11	61	184	148	36	16	4	2	-	9	472
39 años	-	1	2	26	127	125	36	12	4	2	-	11	346
40 años	1	-	6	24	67	78	21	6	3	1	-	4	211
41 años	-	-	3	11	28	54	27	5	1	1	-	5	135
42 años	-	-	1	4	21	30	19	5	1	-	-	2	83
43 años	-	-	1	2	6	18	16	4	-	-	-	1	48
44 años	-	-	-	1	3	7	5	2	1	-	-	1	20
45 años	-	-	-	1	6	-	3	5	-	-	-	-	15
46 años	-	-	-	-	-	-	3	-	-	1	-	-	4
47 años	-	-	-	1	-	-	1	-	-	-	-	-	2
48 años	-	-	-	-	2	-	-	-	-	-	-	-	2
49 años	-	-	-	-	-	1	-	-	-	-	-	-	1
50 y más años	-	-	-	-	-	-	-	-	-	-	-	-	-
Total	316	973	3.273	6.146	4.184	1.361	393	131	50	21	3	379	17.230

Sevilla

Edad de la madre

Menos de 15 años	6	2	-	-	-	-	-	-	-	-	-	1	9
15 años	19	8	2	-	1	-	-	-	-	-	-	3	33
16 años	34	21	9	1	2	-	-	-	-	-	-	9	76
17 años	85	46	10	2	1	-	-	-	-	-	-	19	163
18 años	100	87	27	8	2	1	-	-	-	-	-	18	243
19 años	93	131	58	10	2	2	-	-	-	-	-	20	316
20 años	56	148	87	25	-	2	-	1	-	-	-	12	331
21 años	39	148	125	27	7	2	1	1	-	-	-	17	367
22 años	25	151	144	38	17	3	-	-	1	-	-	12	391
23 años	18	135	218	69	9	5	3	1	-	-	-	25	483
24 años	7	105	324	102	28	2	2	-	1	-	-	19	590
25 años	7	69	394	157	30	5	1	1	-	-	-	8	672
26 años	4	37	491	275	45	11	6	-	-	-	-	13	882
27 años	5	29	504	431	72	18	7	2	1	-	-	11	1.080
28 años	2	17	472	616	128	20	7	-	1	-	-	13	1.276
29 años	2	15	406	900	179	23	9	3	2	-	-	15	1.554
30 años	-	13	247	1.180	267	42	10	4	-	1	-	7	1.771
31 años	-	7	192	1.257	382	50	11	2	2	-	-	8	1.911
32 años	-	3	125	1.164	518	81	9	4	-	1	-	5	1.910
33 años	1	5	74	849	630	80	19	3	1	1	-	6	1.669
34 años	-	2	52	568	781	107	22	5	-	2	-	4	1.543
35 años	-	1	35	330	772	133	20	4	4	2	-	7	1.308
36 años	-	1	22	201	631	156	33	13	3	2	-	5	1.067
37 años	1	1	14	97	464	162	31	7	-	1	-	4	782
38 años	1	2	11	65	308	200	38	8	-	-	1	4	638
39 años	-	1	10	32	167	186	33	10	1	2	-	6	448
40 años	-	-	3	25	80	135	18	12	4	-	-	4	281
41 años	-	1	4	8	40	69	24	4	-	2	-	1	153
42 años	-	1	1	9	16	43	27	7	1	-	-	1	106
43 años	-	-	1	2	9	21	14	1	1	-	-	2	51
44 años	-	-	-	2	-	17	7	2	2	-	-	2	32
45 años	-	-	-	-	3	2	6	2	-	-	-	-	13

CONTINÚA →

1.3.2. Nacidos vivos por edad de los padres y provincia de residencia. Año 2005

CONTINUACIÓN

	Edad del padre											Total	
	Menos de 20 años	De 20 a 24 años	De 25 a 29 años	De 30 a 34 años	De 35 a 39 años	De 40 a 44 años	De 45 a 49 años	De 50 a 54 años	De 55 a 59 años	De 60 a 64 años	De 65 y más años		No consta
46 años	-	-	-	-	-	1	8	1	-	-	-	-	10
47 años	-	-	-	-	-	2	-	2	-	-	-	1	5
48 años	-	-	-	-	-	-	2	-	-	-	-	-	2
49 años	-	-	-	-	-	-	1	-	-	-	-	-	1
50 y más años	-	-	-	-	-	1	-	1	-	-	-	-	2
Total	505	1.187	4.062	8.450	5.591	1.582	369	101	25	14	1	282	22.169

Andalucía

Edad de la madre												Total	
Menos de 15 años	29	5	2	1	-	-	-	-	-	-	-	5	42
15 años	83	31	12	-	2	-	-	-	-	-	-	24	152
16 años	174	112	31	3	5	-	-	-	-	-	-	39	364
17 años	328	200	71	18	9	1	-	1	-	-	-	68	696
18 años	361	396	174	41	12	5	3	1	-	-	-	80	1.073
19 años	323	592	286	91	28	6	4	-	-	-	-	96	1.426
20 años	230	623	369	127	46	17	2	1	-	-	-	95	1.510
21 años	160	742	578	154	58	16	6	3	-	-	-	80	1.797
22 años	96	677	761	261	95	25	5	2	2	1	1	80	2.006
23 años	53	609	1.026	344	96	39	12	8	2	-	-	91	2.280
24 años	34	457	1.443	538	176	34	17	2	4	-	-	68	2.773
25 años	28	316	1.822	824	191	53	19	5	1	1	-	47	3.307
26 años	16	213	2.065	1.305	291	92	24	6	2	-	-	65	4.079
27 años	10	128	2.287	1.899	416	87	41	13	10	-	-	54	4.945
28 años	9	102	2.066	2.669	606	125	36	10	6	3	-	71	5.703
29 años	4	82	1.610	3.759	827	150	45	12	6	2	-	62	6.559
30 años	1	60	1.111	4.473	1.137	194	54	17	6	3	1	40	7.097
31 años	1	31	727	4.644	1.619	275	56	17	7	2	2	48	7.429
32 años	1	31	485	4.154	2.131	310	54	24	2	2	3	39	7.236
33 años	3	16	327	3.116	2.633	380	98	22	7	4	2	35	6.643
34 años	-	12	192	2.070	2.890	471	91	29	12	8	-	40	5.815
35 años	2	10	159	1.202	2.891	583	110	37	11	5	1	33	5.044
36 años	-	5	106	674	2.265	715	135	37	9	8	-	35	3.989
37 años	3	8	62	421	1.705	756	139	26	9	5	1	27	3.162
38 años	1	5	41	257	1.069	736	159	35	13	3	4	27	2.350
39 años	-	3	26	144	639	647	156	37	13	6	-	23	1.694
40 años	1	-	19	99	307	471	136	34	13	4	-	15	1.099
41 años	-	1	21	43	168	297	120	21	3	4	-	8	686
42 años	-	1	7	26	74	159	99	21	7	3	-	7	404
43 años	-	-	2	11	30	73	70	13	2	-	-	4	205
44 años	-	1	1	6	15	42	33	14	5	-	-	5	122
45 años	-	-	-	1	15	8	22	9	2	-	-	-	57
46 años	-	-	-	-	1	5	17	4	1	1	-	-	29
47 años	-	-	-	2	-	4	1	4	-	-	-	1	12
48 años	-	-	-	-	4	-	5	-	-	-	-	-	9
49 años	-	-	-	-	-	2	2	-	-	1	-	-	5
50 y más años	-	-	-	-	1	3	2	3	-	-	-	-	9
Total	1.951	5.469	17.889	33.377	22.452	6.781	1.773	468	155	66	15	1.412	91.808

FUENTE: IEA. Movimiento Natural de la Población

1. Población y migraciones

1.3.3. Nacidos vivos según sexo del nacido y edad de la madre por estado civil y provincia de residencia de la madre. Año 2005

	Almería		Cádiz		Córdoba		Granada	
	Casada	No casada	Casada	No casada	Casada	No casada	Casada	No casada
Niñas								
Edad de la madre								
13 años	-	-	-	-	-	-	-	-
14 años	-	4	-	8	-	-	-	2
15 años	-	8	-	13	-	5	-	9
16 años	1	15	-	26	1	12	2	17
17 años	3	37	1	55	4	16	1	38
18 años	14	45	5	76	5	35	10	59
19 años	27	61	5	94	18	39	5	56
20 años	14	59	13	108	18	35	19	71
21 años	40	69	23	132	17	45	25	57
22 años	43	59	32	120	28	45	60	66
23 años	69	69	64	113	50	34	75	54
24 años	84	64	96	112	87	35	80	56
25 años	91	62	128	125	104	30	141	74
26 años	118	50	196	104	159	30	156	56
27 años	147	66	280	113	167	31	204	48
28 años	195	54	338	85	246	33	218	65
29 años	225	55	408	100	267	20	276	56
30 años	248	49	433	82	307	22	308	47
31 años	210	63	455	89	311	27	324	60
32 años	207	47	446	59	290	28	303	44
33 años	217	41	449	65	291	20	278	38
34 años	161	31	356	60	257	17	263	44
35 años	147	33	339	58	202	23	197	35
36 años	113	35	288	37	175	13	160	27
37 años	94	25	211	42	125	9	124	24
38 años	72	10	146	35	88	13	98	19
39 años	46	14	102	33	62	5	66	22
40 años	34	5	66	21	38	7	51	14
41 años	16	6	40	15	23	5	42	11
42 años	9	-	9	8	17	3	21	7
43 años	4	1	8	2	3	2	4	2
44 años	5	2	5	2	5	3	5	3
45 años	-	-	4	1	2	-	5	1
46 años	1	-	-	-	-	-	3	-
47 años	-	-	1	-	-	-	-	1
48 años	-	-	-	-	-	-	-	-
49 años	1	-	-	1	-	-	-	-
50 años	-	-	-	1	-	-	-	-
51 años	-	-	-	1	-	-	-	-
Total	2.656	1.139	4.947	1.996	3.367	642	3.524	1.183

Huelva		Jaén		Málaga		Sevilla		Andalucía		
Casada	No casada	Casada	No casada	Casada	No casada	Casada	No casada	Casada	No casada	
-	-	-	-	-	-	-	1	-	1	Niñas
-	-	-	-	-	2	-	3	-	19	Edad de la madre
-	5	-	3	-	11	-	19	-	73	13 años
2	8	1	17	1	22	4	35	12	152	14 años
2	27	3	15	2	50	8	77	24	315	15 años
5	30	8	29	12	80	15	95	74	449	16 años
8	33	10	38	20	107	24	128	117	556	17 años
8	33	15	36	31	120	29	124	147	586	18 años
13	49	22	35	36	117	63	122	239	626	19 años
21	59	40	25	57	127	72	121	353	622	20 años
28	40	38	22	96	127	97	144	517	603	21 años
45	34	70	16	121	132	163	137	746	586	22 años
68	41	103	22	155	134	191	131	981	619	23 años
88	31	149	25	236	141	310	131	1.412	568	24 años
125	45	172	19	314	141	422	112	1.831	575	25 años
125	36	187	20	350	142	479	117	2.138	552	26 años
157	30	249	21	438	136	647	116	2.667	534	27 años
177	25	239	14	529	130	709	104	2.950	473	28 años
211	39	260	10	533	138	831	96	3.135	522	29 años
195	25	229	13	542	136	839	105	3.051	457	30 años
184	23	211	15	525	110	712	99	2.867	411	31 años
124	21	177	12	450	87	693	63	2.481	335	32 años
140	22	146	20	364	85	584	72	2.119	348	33 años
93	15	115	11	275	84	476	57	1.695	279	34 años
63	17	104	18	253	70	353	47	1.327	252	35 años
42	8	57	7	145	53	253	44	901	189	36 años
37	11	45	4	130	51	178	39	666	179	37 años
20	7	33	4	72	30	106	24	420	112	38 años
11	7	18	3	49	16	48	18	247	81	39 años
4	2	13	2	27	12	38	10	138	44	40 años
2	-	8	1	14	5	20	9	63	22	41 años
-	3	2	-	7	2	9	2	38	17	42 años
1	-	1	-	3	6	5	3	21	11	43 años
1	-	-	-	1	1	7	-	13	1	44 años
-	-	-	-	-	1	2	1	3	3	45 años
1	-	1	-	-	-	1	-	3	-	46 años
-	-	1	-	-	1	-	-	2	2	47 años
-	-	1	-	-	-	-	-	1	1	48 años
-	-	-	-	-	-	-	-	-	1	49 años
-	-	-	-	-	-	-	-	-	1	50 años
-	-	-	-	-	-	-	-	-	1	51 años
2.001	726	2.728	477	5.788	2.607	8.388	2.406	33.399	11.176	Total

CONTINÚA →

1. Población y migraciones

1.3.3. Nacidos vivos según sexo del nacido y edad de la madre por estado civil y provincia de residencia de la madre. Año 2005

	Almería		Cádiz		Córdoba		Granada	
	Casada	No casada	Casada	No casada	Casada	No casada	Casada	No casada
Niños								
Edad de la madre								
13 años	-	1	-	-	-	1	-	1
14 años	-	3	-	-	-	1	-	2
15 años	1	4	-	19	-	7	-	5
16 años	3	24	1	36	1	14	-	25
17 años	10	34	2	56	4	14	2	36
18 años	13	51	5	78	9	22	9	60
19 años	17	63	11	126	15	36	19	69
20 años	32	56	19	111	10	38	20	64
21 años	47	70	25	136	24	36	44	69
22 años	59	73	30	119	46	36	48	79
23 años	64	61	65	121	59	44	54	65
24 años	100	71	94	122	82	39	95	80
25 años	112	76	142	99	111	43	145	70
26 años	127	69	208	119	138	29	197	69
27 años	171	78	272	104	215	43	233	55
28 años	217	66	402	106	275	34	244	60
29 años	233	78	427	107	297	31	288	48
30 años	215	54	501	93	326	27	329	59
31 años	224	51	511	90	291	23	326	54
32 años	214	52	514	71	361	25	274	45
33 años	197	38	466	83	280	21	286	49
34 años	184	30	412	61	264	24	269	35
35 años	159	22	372	67	209	21	201	32
36 años	126	28	284	49	162	19	185	37
37 años	92	27	230	49	119	18	147	33
38 años	57	21	158	34	99	10	116	22
39 años	42	13	97	29	78	12	77	11
40 años	31	13	71	15	45	4	51	11
41 años	23	3	44	13	22	10	29	15
42 años	13	5	16	13	20	2	14	11
43 años	5	3	17	3	11	3	11	3
44 años	4	-	8	7	4	-	4	-
45 años	3	-	5	-	1	-	3	-
46 años	1	-	-	-	3	1	2	-
47 años	-	-	-	-	-	-	2	1
48 años	-	-	1	-	-	-	-	-
49 años	-	-	-	-	-	-	-	-
50 años	-	-	-	-	1	-	-	-
51 años	-	-	-	-	-	-	-	-
52 años	-	-	-	-	-	-	1	-
Total	2.796	1.238	5.410	2.136	3.582	688	3.725	1.275

FUENTE: IEA. Movimiento Natural de la Población

Huelva		Jaén		Málaga		Sevilla		Andalucía		
Casada	No casada	Casada	No casada	Casada	No casada	Casada	No casada	Casada	No casada	
										Niños
										Edad de la madre
-	-	-	1	-	2	-	1	-	7	13 años
-	2	-	-	-	3	-	4	-	15	14 años
-	6	-	10	-	13	1	13	2	77	15 años
-	13	2	17	1	26	1	36	9	191	16 años
1	25	8	26	2	59	8	70	37	320	17 años
8	30	9	23	12	88	17	116	82	468	18 años
5	40	20	41	23	104	31	133	141	612	19 años
12	39	15	40	33	110	29	149	170	607	20 años
12	44	19	37	49	138	52	130	272	660	21 años
32	37	38	32	61	143	64	134	378	653	22 años
40	46	49	31	84	135	99	143	514	646	23 años
52	45	73	28	141	129	154	136	791	650	24 años
51	38	109	21	195	145	229	121	1.094	613	25 años
93	46	157	22	256	128	330	111	1.506	593	26 años
129	47	188	25	303	130	421	125	1.932	607	27 años
142	33	188	28	384	154	554	126	2.406	607	28 años
164	31	255	21	445	142	670	121	2.779	579	29 años
171	34	240	12	509	146	853	105	3.144	530	30 años
175	28	263	16	595	141	860	124	3.245	527	31 años
197	21	246	18	609	115	859	107	3.274	454	32 años
160	22	219	14	558	114	769	89	2.935	430	33 años
157	13	179	9	472	103	703	84	2.640	359	34 años
151	17	168	14	375	117	564	88	2.199	378	35 años
82	18	131	19	283	58	487	47	1.740	275	36 años
77	16	92	12	230	59	336	46	1.323	260	37 años
54	8	60	6	200	74	295	46	1.039	221	38 años
29	6	47	12	121	44	202	29	693	156	39 años
25	7	32	2	71	38	132	19	458	109	40 años
13	10	19	-	50	20	64	23	264	94	41 años
7	6	11	2	31	13	47	11	159	63	42 años
3	1	9	-	15	14	15	7	86	34	43 años
3	-	3	2	7	4	15	6	48	19	44 años
-	-	2	-	3	3	4	1	21	4	45 años
-	1	2	-	1	1	3	-	12	3	46 años
-	-	-	-	-	1	1	1	3	3	47 años
1	-	1	-	2	-	1	-	6	-	48 años
-	-	-	-	-	-	1	-	1	-	49 años
-	-	1	-	-	-	1	-	3	-	50 años
-	-	-	1	-	-	1	-	1	1	51 años
-	-	-	-	-	-	-	-	1	-	52 años
2.046	730	2.855	542	6.121	2.714	8.873	2.502	35.408	11.825	Total

1. Población y migraciones

1.3.4. Nacidos vivos según sexo del nacido y nacionalidad de la madre por provincia de residencia de la madre. Año 2005

	Almería	Cádiz	Córdoba	Granada	Huelva	Jaén	Málaga	Sevilla	Andalucía
Niñas									
Unión Europea	2.973	6.730	3.861	4.380	2.570	3.074	7.519	10.470	41.577
Alemania	2	9	1	3	2	1	27	5	50
Austria	-	-	-	1	-	-	8	-	9
Bélgica	-	1	1	1	-	2	11	1	17
Dinamarca	1	-	1	3	-	-	6	2	13
España	2.930	6.682	3.847	4.323	2.555	3.065	7.200	10.437	41.039
Finlandia	-	1	-	-	-	-	5	-	6
Francia	6	2	4	9	2	1	24	9	57
Irlanda	-	-	1	1	-	1	13	-	16
Italia	5	8	1	8	1	1	27	4	55
Países Bajos	-	2	1	5	-	-	18	2	28
Portugal	1	4	1	3	8	-	6	2	25
Reino Unido	28	20	3	21	2	2	164	8	248
Suecia	-	1	-	2	-	1	10	-	14
Resto de Europa	294	22	50	86	59	23	168	54	756
Albania	-	-	2	-	-	-	-	-	2
Andorra	-	-	-	-	-	1	-	-	1
Armenia	1	-	2	1	-	-	-	1	5
Bosnia-Herzegovina	-	-	-	-	-	-	-	1	1
Bulgaria	15	-	1	-	-	-	12	2	30
Croacia	2	-	-	-	-	-	1	1	4
Eslovaquia	1	-	-	-	-	-	2	1	4
Eslovenia	-	1	-	-	-	-	-	1	2
Estonia	-	-	-	-	-	-	2	-	2
Georgia	-	-	1	-	-	-	2	1	4
Hungría	1	-	-	-	-	-	4	-	5
Letonia	-	-	-	2	-	-	2	-	4
Lituania	21	1	3	4	-	-	3	3	35
Moldova	1	-	-	-	-	-	2	-	3
Noruega	-	-	-	-	-	-	4	-	4
Polonia	1	6	-	3	22	1	11	-	44
República Checa	1	-	1	1	-	-	2	-	5
Rumanía	168	10	37	47	31	14	57	34	398
Rusia	73	-	2	25	1	5	30	5	141
Suiza	-	1	-	-	1	-	4	-	6
Ucrania	9	3	1	3	4	2	28	4	54
Yugoslavia	-	-	-	-	-	-	2	-	2
África	325	75	35	82	47	49	229	72	914
Argelia	5	3	1	1	3	-	5	6	24
Burkina Faso	1	-	-	-	-	-	-	-	1
Camerún	-	-	1	-	-	-	-	-	1
Costa de Marfil	-	-	-	-	-	-	1	1	2
Chad	-	-	-	-	-	-	-	1	1
Egipto	-	-	-	-	-	-	2	-	2
Gambia	1	-	-	-	-	-	-	-	1
Ghana	6	-	-	-	-	-	3	-	9
Guinea Bissau	10	-	-	-	-	-	-	1	11
Guinea Ecuatorial	-	-	-	-	-	-	-	1	1
Guinea	3	-	-	1	-	-	-	-	4
Libia	-	-	-	-	-	-	1	-	1
Madagascar	-	-	-	1	2	-	-	-	3
Malawi	1	-	-	-	-	-	-	-	1
Mali	4	-	1	-	-	-	-	-	5
Mauricio	273	63	28	74	42	48	190	55	773
Mauritania	2	1	-	-	-	-	3	-	6

CONTINÚA →

1.3.4. Nacidos vivos según sexo del nacido y nacionalidad de la madre por provincia de residencia de la madre. Año 2005

CONTINUACIÓN

	Almería	Cádiz	Córdoba	Granada	Huelva	Jaén	Málaga	Sevilla	Andalucía
Niger	1	-	-	-	-	-	-	-	1
Nigeria	5	6	3	-	-	-	17	6	37
Senegal	13	1	1	5	-	-	5	1	26
Sierra Leona	-	-	-	-	-	1	-	-	1
Sudán	-	1	-	-	-	-	-	-	1
Túnez	-	-	-	-	-	-	1	-	1
Zimbabwe	-	-	-	-	-	-	1	-	1
América del Norte	2	45	-	3	2	1	7	13	73
Canadá	-	1	-	-	-	-	-	-	1
Estados Unidos de América	-	42	-	1	-	-	5	7	55
México	2	2	-	2	2	1	2	6	17
América Central	9	2	3	8	4	2	14	9	51
Costa Rica	-	-	-	-	-	-	-	1	1
Cuba	5	-	1	4	4	-	11	2	27
Dominica	-	-	-	2	-	-	-	-	2
El Salvador	-	-	-	-	-	-	-	1	1
Haiti	-	-	1	-	-	-	-	-	1
Honduras	-	-	-	-	-	-	1	-	1
Nicaragua	3	2	1	1	-	2	2	4	15
Panamá	1	-	-	-	-	-	-	-	1
República Dominicana	-	-	-	1	-	-	-	1	2
América del Sur	179	55	51	127	41	48	382	148	1.031
Argentina	31	12	2	27	2	2	109	14	199
Bolivia	17	16	4	28	4	5	39	25	138
Brasil	10	8	1	4	6	1	31	13	74
Chile	32	7	21	21	13	17	59	30	200
Colombia	1	-	-	-	1	-	15	-	17
Ecuador	77	6	21	34	9	20	71	43	281
Paraguay	1	-	-	1	2	-	19	1	24
Perú	4	3	1	4	1	2	9	11	35
Uruguay	-	2	-	3	-	-	19	4	28
Venezuela	6	1	1	5	3	1	11	7	35
Asia	13	13	9	21	4	8	75	27	170
Azerbaiyan	1	-	-	-	-	-	1	-	2
China	8	9	7	12	4	1	42	25	108
Filipinas	-	-	-	-	-	1	11	-	12
India	-	-	1	-	-	-	3	-	4
Indonesia	-	-	-	-	-	-	1	-	1
Iraq	-	-	-	-	-	-	1	-	1
Israel	-	-	-	-	-	-	2	1	3
Japón	-	-	-	2	-	-	5	1	8
Jordania	-	-	1	1	-	-	1	-	3
Libano	-	-	-	2	-	-	1	-	3
Pakistán	1	-	-	1	-	5	1	-	8
República de Corea	1	-	-	-	-	-	-	-	1
Siria	1	1	-	2	-	-	2	-	6
Sri Lanka	-	-	-	-	-	-	1	-	1
Tailandia	-	-	-	-	-	-	1	-	1
Turquía	-	1	-	-	-	1	-	-	2
Uzbekistan	1	-	-	-	-	-	1	-	2
Vietnam	-	1	-	-	-	-	-	-	1
Yemen	-	1	-	-	-	-	1	-	2
Países s/r diplomáticas	-	-	-	1	-	-	-	-	1
Oceanía	-	1	-	-	-	-	1	-	2
Australia	-	1	-	-	-	-	1	-	2
Antiguos territorios soberanía española	-	-	-	-	-	-	-	1	1
Total	3.795	6.943	4.009	4.707	2.727	3.205	8.395	10.794	44.575

CONTINÚA →

1. Población y migraciones

1.3.4. Nacidos vivos según sexo del nacido y nacionalidad de la madre por provincia de residencia de la madre. Año 2005

CONTINUACIÓN

	Almería	Cádiz	Córdoba	Granada	Huelva	Jaén	Málaga	Sevilla	Andalucía
Niños									
Unión Europea	3.153	7.265	4.126	4.625	2.602	3.268	7.903	10.979	43.921
Alemania	3	12	1	5	-	1	23	8	53
Austria	-	1	-	-	-	-	3	-	4
Bélgica	1	2	-	1	-	-	13	1	18
Dinamarca	-	-	-	-	-	-	9	-	9
España	3.109	7.208	4.115	4.572	2.591	3.263	7.569	10.931	43.358
Finlandia	-	1	-	-	-	-	11	-	12
Francia	3	7	3	11	-	1	29	16	70
Grecia	-	-	-	1	-	-	3	-	4
Irlanda	1	2	-	-	-	-	10	1	14
Italia	6	8	-	3	1	1	36	4	59
Países Bajos	2	2	1	-	3	-	8	3	19
Portugal	3	4	1	7	5	-	5	9	34
Reino Unido	25	18	5	25	1	2	170	6	252
Suecia	-	-	-	-	1	-	14	-	15
Resto de Europa	319	41	53	93	79	37	159	74	855
Albania	-	-	-	-	-	-	-	1	1
Armenia	-	-	1	-	-	-	-	2	3
Bielorrusia	-	-	-	-	-	-	2	-	2
Bosnia-Herzegovina	1	-	-	-	-	-	-	1	2
Bulgaria	13	-	-	1	2	2	15	-	33
Croacia	1	1	-	-	-	-	1	-	3
Chipre	-	-	-	-	-	-	1	-	1
Eslovaquia	1	2	1	-	-	-	2	-	6
Estonia	1	-	-	-	-	-	2	-	3
Georgia	-	-	1	-	-	-	-	1	2
Hungría	1	-	-	-	-	-	1	-	2
Letonia	1	-	-	-	-	-	1	1	3
Lituania	33	-	2	6	-	-	4	5	50
Moldovia	1	-	-	-	2	1	-	-	4
Noruega	-	1	-	-	-	-	2	1	4
Polonia	2	9	-	2	22	-	14	3	52
República Checa	1	-	-	3	-	-	1	-	5
Rumanía	174	20	38	48	44	28	62	45	459
Rusia	80	4	6	31	4	5	19	7	156
Suiza	-	-	-	1	-	-	2	1	4
Ucrania	7	3	3	1	5	1	29	5	54
Yugoslavia	2	1	1	-	-	-	1	1	6
África	349	92	29	95	45	33	298	77	1.018
Argelia	2	3	1	2	1	1	4	6	20
Chad	-	1	-	-	-	-	-	-	1
Egipto	-	-	1	-	-	-	2	-	3
Gambia	2	-	-	-	-	-	-	-	2
Ghana	7	-	-	-	-	-	3	1	11
Guinea Bissau	13	-	-	-	-	-	-	-	13
Guinea Ecuatorial	1	-	-	-	-	-	-	-	1
Guinea	3	-	-	1	-	1	2	-	7
Kenia	-	-	-	-	-	-	1	-	1
Liberia	-	-	-	-	-	-	2	1	3
Madagascar	-	-	-	1	-	-	-	-	1
Mali	3	-	-	-	1	-	-	-	4
Marruecos	299	82	23	87	40	30	245	62	868
Mauricio	3	-	-	-	-	-	-	-	3
Mauritania	-	-	-	1	-	1	3	1	6
Mozambique	-	-	-	-	1	-	1	-	2

CONTINÚA →

1.3.4. Nacidos vivos según sexo del nacido y nacionalidad de la madre por provincia de residencia de la madre. Año 2005

CONTINUACIÓN

	Almería	Cádiz	Córdoba	Granada	Huelva	Jaén	Málaga	Sevilla	Andalucía
Nigeria	5	4	3	2	-	-	27	3	44
Senegal	11	1	1	1	2	-	3	3	22
Sierra Leona	-	-	-	-	-	-	1	-	1
Sudáfrica	-	1	-	-	-	-	2	-	3
Tunez	-	-	-	-	-	-	2	-	2
América del Norte	4	52	1	6	1	2	11	12	89
Canadá	-	2	-	-	-	-	4	1	7
Estados Unidos de América	1	45	1	4	1	-	1	8	61
México	3	5	-	2	-	2	6	3	21
América Central	7	6	3	18	4	3	22	15	78
Costa Rica	-	-	-	-	-	-	1	-	1
Cuba	2	1	2	11	2	1	14	8	41
Dominica	-	-	-	2	-	2	-	1	5
Guatemala	-	1	-	-	-	-	-	3	4
Nicaragua	-	1	1	-	-	-	-	-	2
Panamá	-	-	-	-	-	-	1	-	1
República Dominicana	5	3	-	5	2	-	5	3	23
Honduras	-	-	-	-	-	-	1	-	1
América del Sur	193	79	54	136	43	47	343	175	1.070
Argentina	41	9	7	28	4	1	111	13	214
Bolivia	13	26	2	35	4	5	33	29	147
Brasil	10	5	8	6	3	2	24	10	68
Colombia	31	19	16	20	13	17	66	41	223
Chile	2	2	1	4	1	-	11	3	24
Ecuador	82	11	17	35	13	16	52	50	276
Guayana	1	2	-	1	-	-	-	-	4
Paraguay	2	1	1	-	-	2	14	4	24
Perú	5	2	-	3	3	3	7	13	36
Uruguay	3	2	-	1	-	-	10	3	19
Venezuela	3	-	2	3	2	1	15	9	35
Asia	9	11	4	27	2	7	97	42	199
Bangladesh	-	-	-	-	-	-	1	-	1
Corea del Norte	-	1	-	-	-	-	-	-	1
China	7	9	4	17	2	1	55	33	128
Filipinas	-	-	-	-	-	-	14	1	15
India	-	-	-	1	-	-	4	-	5
Indonesia	-	-	-	-	-	-	1	-	1
Irán	-	-	-	-	-	1	1	-	2
Iraq	-	-	-	-	-	-	2	1	3
Israel	-	-	-	-	-	-	3	1	4
Japón	-	-	-	1	-	-	3	3	7
Jordania	-	1	-	2	-	-	1	-	4
Kazajstan	-	-	-	-	-	-	-	2	2
Pakistán	2	-	-	1	-	4	3	-	10
Siria	-	-	-	4	-	-	2	-	6
Sri Lanka	-	-	-	-	-	-	1	-	1
Tailandia	-	-	-	-	-	-	3	-	3
Taiwan	-	-	-	-	-	-	-	1	1
Turquia	-	-	-	1	-	-	2	-	3
Vietnam	-	-	-	-	-	-	1	-	1
Países s/r diplomáticas	-	-	-	-	-	1	-	-	1
Oceanía	-	-	-	-	-	-	1	1	2
Australia	-	-	-	-	-	-	1	1	2
Antiguos territorios soberanía española	-	-	-	-	-	-	1	-	1
Total	4.034	7.546	4.270	5.000	2.776	3.397	8.835	11.375	47.233

FUENTE: IEA. Movimiento Natural de la Población

1. Población y migraciones

1.3.5.G. Evolución del indicador coyuntural de fecundidad por provincia de residencia de la madre. Años 1980-2005

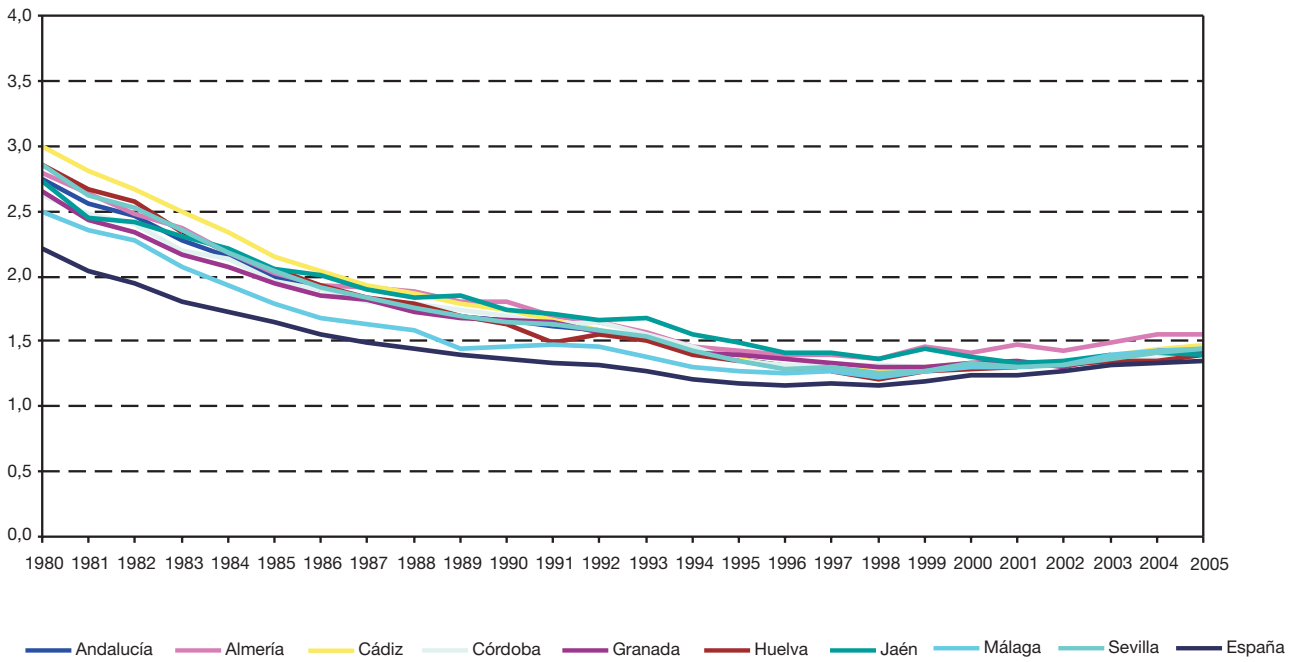

FUENTES: INE. Movimiento Natural de la Población
IEA. Movimiento Natural de la Población

1.3.6.G. Evolución de la edad media a la maternidad por provincia de residencia de la madre. Años 1980-2005

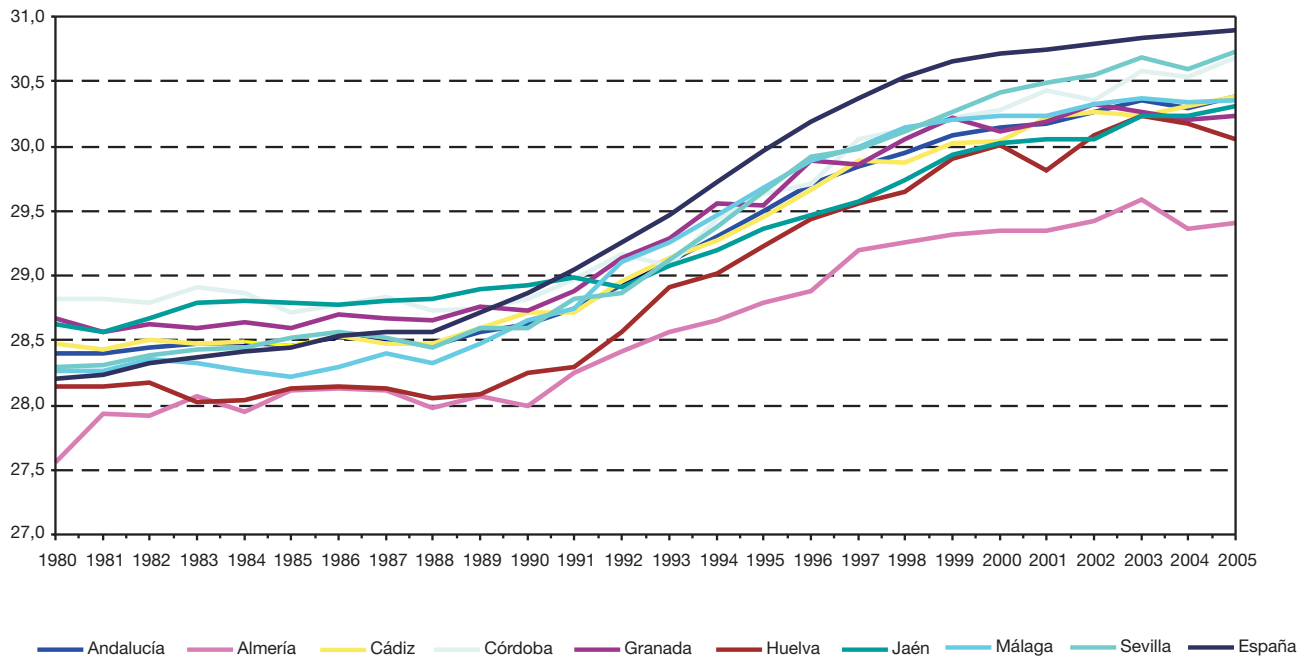

FUENTES: INE. Movimiento Natural de la Población
IEA. Movimiento Natural de la Población

1. Población y migraciones

1.3.7. Evolución del número de defunciones por sexo y provincia de residencia. Años 1975-2005

	Andalucía		Almería		Cádiz		Córdoba		Granada	
	Mujeres	Hombres	Mujeres	Hombres	Mujeres	Hombres	Mujeres	Hombres	Mujeres	Hombres
1975	23.983	26.027	1.661	1.713	3.293	3.704	2.953	2.972	3.000	3.097
1976	24.642	26.637	1.652	1.650	3.380	3.709	2.904	3.151	3.022	3.135
1977	23.208	25.736	1.638	1.606	3.209	3.826	2.654	2.987	2.905	3.094
1978	24.178	26.444	1.614	1.765	3.276	3.714	2.911	3.040	2.855	3.180
1979	23.508	25.744	1.597	1.631	3.064	3.602	2.775	2.933	2.906	2.980
1980	23.916	25.477	1.617	1.591	3.275	3.544	2.884	3.110	2.948	2.976
1981	23.883	26.293	1.577	1.650	3.109	3.666	2.983	3.091	3.023	3.080
1982	23.574	25.848	1.486	1.519	3.179	3.693	2.729	2.996	2.836	3.090
1983	24.430	26.128	1.542	1.632	3.202	3.633	2.898	3.048	2.969	3.163
1984	23.852	26.667	1.395	1.563	3.306	3.764	2.867	3.144	2.974	3.281
1985	24.665	27.519	1.538	1.658	3.273	3.908	2.948	3.236	2.930	3.243
1986	24.853	27.394	1.594	1.710	3.270	3.877	3.048	3.261	3.081	3.261
1987	25.002	27.493	1.587	1.742	3.384	3.856	2.922	3.199	2.969	3.257
1988	25.581	28.146	1.617	1.785	3.439	3.945	3.119	3.155	3.082	3.317
1989	25.516	28.653	1.693	1.891	3.362	3.947	3.061	3.357	3.061	3.419
1990	25.931	29.506	1.576	1.919	3.598	4.328	3.017	3.385	3.191	3.265
1991	26.302	29.829	1.717	1.876	3.552	4.330	3.216	3.522	3.128	3.534
1992	25.461	29.197	1.589	1.852	3.440	4.087	3.016	3.305	2.992	3.466
1993	26.916	30.027	1.688	1.972	3.628	4.259	3.269	3.522	3.257	3.505
1994	26.473	29.768	1.692	1.894	3.577	4.066	3.203	3.488	3.143	3.501
1995	27.006	30.803	1.679	1.990	3.801	4.503	3.330	3.544	3.084	3.528
1996	27.511	31.129	1.848	2.083	3.731	4.606	3.176	3.494	3.302	3.657
1997	27.513	30.601	1.792	2.070	3.797	4.285	3.210	3.409	3.241	3.603
1998	28.753	32.366	1.804	2.093	3.860	4.433	3.432	3.703	3.490	3.888
1999	29.327	32.827	1.827	2.288	3.963	4.645	3.398	3.592	3.529	3.946
2000	28.718	31.658	1.817	2.142	3.925	4.498	3.310	3.439	3.391	3.743
2001	28.346	31.598	1.825	2.254	3.778	4.464	3.301	3.493	3.292	3.643
2002	29.170	32.529	1.992	2.302	3.916	4.479	3.460	3.642	3.472	3.875
2003	30.840	33.974	1.961	2.428	4.184	4.854	3.450	3.723	3.563	3.897
2004	29.640	33.376	1.948	2.400	4.029	4.851	3.425	3.662	3.447	3.927
2005	31.241	34.644	2.116	2.454	4.210	5.023	3.550	3.790	3.689	3.973

FUENTES: INE. Movimiento Natural de la Población 1975-2005
IEA. Movimiento Natural de la Población 1996-2005

Huelva		Jaén		Málaga		Sevilla		España		
Mujeres	Hombres	Mujeres	Hombres	Mujeres	Hombres	Mujeres	Hombres	Mujeres	Hombres	
1.852	2.092	2.579	2.752	3.660	4.087	4.985	5.610	142.721	155.471	1975
1.976	2.069	2.715	2.875	3.591	4.155	5.402	5.893	143.028	155.979	1976
1.870	1.917	2.457	2.666	3.486	3.941	4.989	5.699	140.454	153.870	1977
1.967	2.045	2.573	2.749	3.594	4.191	5.388	5.760	141.240	155.541	1978
1.895	1.993	2.499	2.688	3.615	4.192	5.157	5.725	137.640	153.573	1979
1.856	2.010	2.472	2.666	3.572	3.989	5.292	5.591	137.119	152.225	1980
1.787	1.951	2.552	2.719	3.592	4.146	5.260	5.990	138.949	154.437	1981
1.846	1.966	2.479	2.620	3.657	4.137	5.362	5.827	135.607	151.048	1982
1.810	2.002	2.685	2.758	3.844	4.098	5.480	5.794	144.194	158.375	1983
1.820	1.876	2.602	2.769	3.682	4.340	5.206	5.930	140.894	158.515	1984
1.890	1.941	2.693	2.827	3.851	4.546	5.542	6.160	147.698	164.834	1985
1.786	1.885	2.689	2.849	3.831	4.483	5.554	6.068	147.452	162.961	1986
1.834	1.912	2.619	2.850	4.027	4.615	5.660	6.062	146.182	163.891	1987
1.903	2.030	2.767	2.914	3.901	4.675	5.753	6.325	150.703	168.734	1988
1.846	2.018	2.584	2.818	4.051	4.748	5.858	6.455	152.432	172.364	1989
1.842	2.050	2.713	3.005	4.137	4.820	5.857	6.734	156.363	176.779	1990
1.825	1.988	2.644	2.875	4.202	4.947	6.018	6.757	158.347	179.344	1991
1.926	2.058	2.530	2.750	4.098	4.856	5.870	6.823	154.428	177.087	1992
1.969	2.075	2.570	2.993	4.317	5.008	6.218	6.693	159.149	180.512	1993
1.919	2.078	2.578	2.970	4.379	5.069	5.982	6.702	158.318	179.924	1994
1.938	2.030	2.627	2.962	4.247	5.203	6.300	7.043	161.739	184.488	1995
1.943	2.160	2.699	2.931	4.531	5.321	6.281	6.877	164.548	186.901	1996
1.968	2.145	2.716	2.997	4.559	5.138	6.230	6.954	164.426	185.095	1997
1.999	2.190	2.785	3.256	4.680	5.412	6.703	7.391	170.293	190.218	1998
2.050	2.206	2.824	3.239	4.839	5.377	6.897	7.534	175.847	195.255	1999
2.101	2.126	2.760	3.084	4.838	5.396	6.576	7.230	170.923	189.468	2000
2.086	2.134	2.681	3.090	4.763	5.397	6.620	7.123	170.417	189.714	2001
1.947	2.165	2.760	3.154	4.799	5.603	6.824	7.309	175.349	193.269	2002
2.115	2.217	2.965	3.180	5.223	5.985	7.379	7.690	184.931	199.897	2003
1.996	2.129	2.858	3.269	5.079	5.771	6.858	7.367	177.006	194.928	2004
2.087	2.306	2.965	3.319	5.441	6.095	7.183	7.684	185.586	201.769	2005

1. Población y migraciones

1.3.8. Defunciones según edad cumplida y año de nacimiento por sexo y provincia de residencia. Año 2005

Edad	Año de nacimiento	Almería		Cádiz		Córdoba		Granada	
		Mujeres	Hombres	Mujeres	Hombres	Mujeres	Hombres	Mujeres	Hombres
0	2005	17	18	23	30	16	27	20	21
	2004	1	4	7	4	1	5	2	3
1	2004	-	3	1	-	-	1	1	-
	2003	2	1	-	3	-	1	-	4
2	2003	-	2	1	-	2	-	-	1
	2002	-	-	-	-	-	-	1	-
3	2002	-	-	-	-	-	-	-	-
	2001	-	-	-	-	-	-	-	1
4	2001	-	2	-	-	-	-	1	1
	2000	-	-	-	1	-	1	1	-
5	2000	1	-	1	1	-	-	-	-
	1999	-	-	1	-	-	1	-	-
6	1999	-	-	-	2	-	-	-	-
	1998	1	-	1	1	-	-	-	1
7	1998	-	-	1	1	-	-	-	-
	1997	-	1	2	1	-	-	-	-
8	1997	-	-	1	-	-	-	1	-
	1996	-	-	-	1	-	-	-	1
9	1996	-	-	-	2	-	-	-	-
	1995	-	1	1	1	2	-	-	-
10	1995	-	-	-	-	-	-	-	-
	1994	-	2	-	-	-	-	-	-
11	1994	-	-	-	-	-	-	-	-
	1993	-	-	-	1	-	-	-	-
12	1993	-	2	1	1	1	1	-	-
	1992	2	-	-	1	-	1	-	2
13	1992	-	1	1	-	-	-	-	-
	1991	-	1	1	2	-	-	-	1
14	1991	-	-	-	-	3	-	-	-
	1990	-	1	1	2	-	2	1	1
15	1990	-	-	1	2	-	1	-	-
	1989	-	1	-	1	-	1	-	3
16	1989	-	2	2	3	-	-	1	1
	1988	-	-	2	1	1	2	1	3
17	1988	-	1	1	-	2	3	-	-
	1987	-	1	2	3	-	1	1	2
18	1987	-	3	-	1	1	3	1	1
	1986	1	1	2	1	1	2	-	3
19	1986	1	3	-	3	-	3	2	5
	1985	1	2	-	3	1	2	1	1
20	1985	1	-	-	-	-	1	-	3
	1984	1	2	1	3	-	1	-	4
21	1984	1	2	-	8	-	5	1	2
	1983	-	1	1	6	-	-	-	3
22	1983	-	5	1	4	1	2	2	3
	1982	1	2	1	3	-	3	2	2
23	1982	2	6	1	2	-	3	-	2
	1981	-	2	-	1	-	4	1	5
24	1981	1	-	1	4	-	-	-	2
	1980	2	2	1	6	1	-	-	4
25	1980	2	6	-	6	-	-	-	-
	1979	1	3	2	5	1	6	-	1
26	1979	1	1	1	2	-	2	1	4
	1978	3	5	4	2	1	1	1	1

Huelva		Jaén		Málaga		Sevilla		Andalucía		Año de nacimiento	Edad
Mujeres	Hombres	Mujeres	Hombres	Mujeres	Hombres	Mujeres	Hombres	Mujeres	Hombres		
9	9	8	9	27	42	29	44	149	200	2005	0
2	1	1	4	4	5	4	5	22	31	2004	
-	-	1	1	1	-	1	4	5	9	2004	1
-	-	-	2	3	1	1	2	6	14	2003	
-	-	1	-	2	1	-	1	6	5	2003	2
-	1	2	-	1	-	-	-	4	1	2002	
-	1	-	-	-	1	-	-	-	2	2002	3
1	-	-	-	-	1	1	2	2	4	2001	
1	-	-	1	-	1	1	1	3	6	2001	4
-	1	-	1	-	1	-	1	1	6	2000	
-	-	1	-	1	-	1	-	5	1	2000	5
-	-	1	-	-	1	1	1	3	3	1999	
-	-	-	-	-	1	-	1	-	4	1999	6
-	-	-	-	-	-	-	-	2	2	1998	
-	-	-	-	1	-	-	-	2	1	1998	7
-	1	-	-	-	-	-	4	2	7	1997	
1	-	-	2	-	-	-	1	3	3	1997	8
-	1	-	-	-	-	-	-	-	3	1996	
-	-	-	-	-	-	-	-	-	2	1996	9
-	1	-	1	1	1	1	-	5	5	1995	
-	-	1	-	1	-	-	-	2	-	1995	10
-	-	-	2	-	1	-	1	-	6	1994	
-	-	-	-	-	-	-	-	-	-	1994	11
-	-	-	1	-	-	-	-	-	2	1993	
-	1	-	-	-	1	1	-	3	6	1993	12
-	1	-	1	-	-	-	-	2	6	1992	
-	-	-	-	1	-	-	-	2	1	1992	13
1	-	-	-	1	1	-	1	3	6	1991	
-	-	1	1	1	1	1	-	6	2	1991	14
-	-	-	1	1	-	-	-	3	7	1990	
-	2	2	3	-	4	-	1	3	13	1990	15
-	-	2	-	-	2	1	-	3	8	1989	
-	-	-	3	1	2	3	4	7	15	1989	16
-	2	-	-	1	1	-	2	5	11	1988	
-	1	-	-	-	3	-	3	3	11	1988	17
-	-	-	2	-	3	-	3	3	15	1987	
-	-	-	1	1	4	1	1	4	14	1987	18
-	-	-	1	2	3	2	2	8	13	1986	
-	3	-	-	-	4	3	1	6	22	1986	19
-	1	-	1	-	3	2	3	5	16	1985	
1	2	1	-	-	5	1	3	4	14	1985	20
-	-	-	3	-	5	1	5	3	23	1984	
1	-	-	-	1	3	3	2	7	22	1984	21
1	-	-	4	-	4	2	5	4	23	1983	
-	1	1	-	2	3	-	4	7	22	1983	22
-	2	-	2	2	3	-	4	6	21	1982	
1	2	-	1	1	4	-	5	5	25	1982	23
-	-	1	4	1	2	1	4	4	22	1981	
1	3	-	3	1	5	1	4	5	21	1981	24
1	1	-	-	-	3	4	2	9	18	1980	
-	2	-	2	1	3	-	9	3	28	1980	25
-	3	1	-	-	2	1	4	6	24	1979	
1	2	1	-	2	-	-	4	7	15	1979	26
2	4	1	2	1	7	1	3	14	25	1978	

CONTINÚA →

1. Población y migraciones

1.3.8. Defunciones según edad cumplida y año de nacimiento por sexo y provincia de residencia. Año 2005

		Almería		Cádiz		Córdoba		Granada	
		Mujeres	Hombres	Mujeres	Hombres	Mujeres	Hombres	Mujeres	Hombres
27	1978	1	8	2	6	1	1	-	2
	1977	-	4	1	4	2	2	1	4
28	1977	-	4	1	2	2	-	2	1
	1976	-	4	3	6	1	3	2	1
29	1976	-	4	1	3	-	4	2	4
	1975	-	4	2	6	-	4	-	2
30	1975	4	3	-	11	2	1	2	4
	1974	1	-	3	5	1	-	4	2
31	1974	-	3	2	5	-	2	1	3
	1973	-	4	3	7	-	5	2	3
32	1973	1	2	3	3	-	2	1	4
	1972	-	4	3	8	3	3	2	8
33	1972	2	5	4	4	1	2	1	1
	1971	1	5	1	3	1	7	-	10
34	1971	-	2	2	3	2	5	-	1
	1970	2	3	3	8	-	2	3	5
35	1970	2	3	3	6	-	3	2	7
	1969	1	5	2	11	1	1	3	4
36	1969	1	2	1	4	2	3	2	7
	1968	3	3	6	9	2	9	1	1
37	1968	2	3	1	9	-	6	4	4
	1967	3	6	2	6	3	5	2	7
38	1967	1	2	7	12	1	11	2	7
	1966	-	3	2	8	-	3	-	12
39	1966	1	3	-	7	3	9	2	9
	1965	2	4	2	10	1	4	2	10
40	1965	2	8	2	3	2	4	3	7
	1964	1	10	3	15	1	5	1	6
41	1964	1	3	3	11	3	11	3	11
	1963	-	5	2	13	-	3	6	6
42	1963	1	2	5	12	4	5	6	5
	1962	2	7	5	13	2	6	2	12
43	1962	-	6	4	13	2	4	5	5
	1961	3	8	4	11	2	2	2	4
44	1961	2	4	1	18	3	6	5	9
	1960	1	9	7	12	-	9	1	7
45	1960	1	8	5	13	2	8	5	10
	1959	3	4	9	12	3	7	7	12
46	1959	3	10	6	9	-	12	5	7
	1958	-	10	6	17	1	8	5	10
47	1958	4	5	6	10	2	10	4	7
	1957	3	11	9	20	4	6	4	5
48	1957	3	7	8	16	4	11	6	10
	1956	1	10	4	12	4	8	2	13
49	1956	3	7	2	17	3	15	7	7
	1955	2	10	5	9	2	9	3	8
50	1955	2	8	5	15	4	9	2	11
	1954	4	6	6	20	4	6	7	10
51	1954	3	7	3	28	5	5	4	10
	1953	5	9	5	15	4	10	2	7
52	1953	4	10	9	14	5	10	5	14
	1952	3	9	2	16	3	10	6	15
53	1952	3	10	9	24	7	8	2	18
	1951	7	17	9	16	4	5	5	17
54	1951	5	7	4	21	4	13	8	10
	1950	4	8	9	17	4	10	10	12

Huelva		Jaén		Málaga		Sevilla		Andalucía			
Mujeres	Hombres	Mujeres	Hombres	Mujeres	Hombres	Mujeres	Hombres	Mujeres	Hombres		
1	1	1	4	2	7	1	4	9	33	1978	27
-	1	1	1	-	3	3	3	8	22	1977	
-	-	-	2	-	3	2	5	7	17	1977	28
1	1	-	2	-	7	1	8	8	32	1976	
1	4	1	1	1	6	2	3	8	29	1976	29
1	3	-	1	1	3	1	7	5	30	1975	
-	3	-	-	3	2	-	4	11	28	1975	30
-	1	-	-	3	3	4	9	16	20	1974	
-	1	2	3	2	8	3	7	10	32	1974	31
-	-	1	4	4	6	2	6	12	35	1973	
-	1	2	5	2	5	1	7	10	29	1973	32
1	2	1	1	3	2	2	12	15	40	1972	
1	1	-	2	2	8	1	8	12	31	1972	33
1	-	1	1	1	6	4	6	10	38	1971	
-	8	3	2	8	10	2	6	17	37	1971	34
-	1	1	2	2	6	6	8	17	35	1970	
1	3	-	5	3	6	5	13	16	46	1970	35
-	4	-	4	5	13	1	10	13	52	1969	
-	2	1	3	5	5	5	14	17	40	1969	36
2	1	1	6	6	9	2	7	23	45	1968	
3	5	3	3	3	5	5	10	21	45	1968	37
1	6	1	8	7	5	3	14	22	57	1967	
1	5	2	8	5	14	9	12	28	71	1967	38
1	6	3	2	6	8	5	16	17	58	1966	
-	2	-	2	4	11	5	14	15	57	1966	39
1	3	4	4	2	9	5	12	19	56	1965	
1	7	1	4	2	12	7	12	20	57	1965	40
1	3	-	2	5	13	4	25	16	79	1964	
-	3	4	5	9	16	5	10	28	70	1964	41
2	5	1	8	12	21	8	10	31	71	1963	
1	1	4	6	3	14	9	18	33	63	1963	42
-	3	2	6	5	8	7	17	25	72	1962	
1	5	1	13	4	19	10	16	27	81	1962	43
2	3	-	8	7	13	7	16	27	65	1961	
2	-	2	2	8	16	5	20	28	75	1961	44
2	4	3	9	4	18	3	16	21	84	1960	
3	4	1	7	5	20	12	18	34	88	1960	45
2	1	1	4	7	17	10	18	42	75	1959	
2	7	1	12	7	14	7	8	31	79	1959	46
4	7	1	7	8	22	6	20	31	101	1958	
2	5	5	6	4	24	8	19	35	86	1958	47
4	6	1	9	8	16	12	23	45	96	1957	
1	3	5	13	11	25	12	24	50	109	1957	48
1	6	1	8	10	12	8	27	31	96	1956	
1	7	2	6	10	17	11	22	39	98	1956	49
2	4	-	5	11	13	12	24	37	82	1955	
4	10	4	11	8	9	8	19	37	92	1955	50
3	3	2	7	6	20	10	22	42	94	1954	
4	7	5	10	13	16	13	25	50	108	1954	51
2	10	8	11	5	25	6	32	37	119	1953	
4	8	3	10	9	17	12	31	51	114	1953	52
2	7	6	11	5	16	11	21	38	105	1952	
3	10	2	5	10	24	12	36	48	135	1952	53
1	6	2	14	13	19	10	21	51	115	1951	
4	8	2	11	13	28	15	32	55	130	1951	54
4	6	1	12	9	27	5	38	46	130	1950	

CONTINÚA →

1. Población y migraciones

1.3.8. Defunciones según edad cumplida y año de nacimiento por sexo y provincia de residencia. Año 2005

		Almería		Cádiz		Córdoba		Granada	
		Mujeres	Hombres	Mujeres	Hombres	Mujeres	Hombres	Mujeres	Hombres
55	1950	5	8	12	21	3	8	7	6
	1949	2	9	13	24	5	12	8	11
56	1949	3	14	7	17	3	14	5	21
	1948	6	12	9	25	10	15	9	12
57	1948	8	15	14	25	7	21	8	20
	1947	4	13	10	35	10	16	7	14
58	1947	10	6	12	29	8	24	14	18
	1946	2	14	11	22	5	18	6	6
59	1946	6	12	12	32	6	14	8	11
	1945	9	10	15	33	9	22	13	24
60	1945	6	18	12	39	11	26	14	15
	1944	5	15	6	39	6	18	12	18
61	1944	7	9	11	35	6	23	7	21
	1943	4	15	12	29	11	18	10	30
62	1943	7	14	14	35	10	21	9	30
	1942	7	11	11	49	10	25	9	18
63	1942	9	14	13	29	8	22	17	26
	1941	4	16	6	25	5	10	14	26
64	1941	11	10	3	30	10	22	11	26
	1940	7	19	16	37	9	24	12	28
65	1940	14	23	20	58	12	30	16	39
	1939	5	13	20	38	7	26	11	16
66	1939	12	16	23	34	6	22	11	28
	1938	8	21	15	53	13	20	16	25
67	1938	6	17	29	40	8	21	10	23
	1937	9	19	23	50	16	26	14	27
68	1937	5	12	28	51	14	22	14	37
	1936	14	20	25	60	17	30	18	38
69	1936	13	26	38	72	26	50	29	43
	1935	22	22	23	65	20	43	26	54
70	1935	9	21	35	72	25	47	15	48
	1934	15	35	39	66	26	45	27	48
71	1934	11	31	31	72	23	55	20	56
	1933	26	31	38	68	23	48	38	62
72	1933	13	31	44	77	36	48	25	57
	1932	13	34	52	69	23	54	22	65
73	1932	13	37	56	88	33	45	41	59
	1931	18	31	53	71	37	56	30	79
74	1931	27	27	43	92	43	50	52	66
	1930	32	27	54	74	30	62	44	72
75	1930	28	39	52	94	46	50	50	49
	1929	26	42	46	102	39	56	47	71
76	1929	34	29	62	99	47	65	54	72
	1928	32	40	67	87	46	75	54	73
77	1928	30	48	56	86	47	72	60	57
	1927	30	44	70	81	61	80	54	72
78	1927	42	46	63	76	42	67	53	80
	1926	36	57	95	79	58	83	55	82
79	1926	32	43	63	83	57	67	55	64
	1925	33	57	85	74	53	63	81	70
80	1925	43	56	75	71	63	67	62	73
	1924	36	45	101	86	58	82	78	92
81	1924	32	33	78	85	62	76	77	72
	1923	42	42	85	75	75	85	84	66
82	1923	46	43	66	92	59	78	62	72
	1922	43	46	118	85	65	77	100	86

Huelva		Jaén		Málaga		Sevilla		Andalucía			
Mujeres	Hombres	Mujeres	Hombres	Mujeres	Hombres	Mujeres	Hombres	Mujeres	Hombres		
3	8	3	11	9	30	14	43	56	135	1950	55
4	10	3	10	9	30	9	33	53	139	1949	
-	8	4	7	2	31	12	37	36	149	1949	56
2	12	6	12	12	29	12	50	66	167	1948	
4	12	6	10	15	37	11	39	73	179	1948	57
5	12	3	11	16	36	15	36	70	173	1947	
2	9	5	8	12	32	15	37	78	163	1947	58
6	8	8	12	15	39	5	43	58	162	1946	
8	9	4	13	13	39	22	48	79	178	1946	59
2	13	9	15	18	40	22	44	97	201	1945	
4	16	4	10	22	57	15	49	88	230	1945	60
6	18	8	18	21	54	23	55	87	235	1944	
7	19	2	16	13	41	25	58	78	222	1944	61
5	16	6	23	21	43	20	66	89	240	1943	
10	10	17	20	25	61	18	49	110	240	1943	62
2	13	6	11	20	42	26	49	91	218	1942	
2	14	10	14	17	32	17	54	93	205	1942	63
5	9	4	16	22	37	17	45	77	184	1941	
6	13	12	16	19	45	25	37	97	199	1941	64
6	11	6	20	27	58	17	75	100	272	1940	
11	16	18	39	25	57	23	58	139	320	1940	65
3	27	11	15	22	44	25	57	104	236	1939	
7	14	5	18	23	46	23	51	110	229	1939	66
7	9	5	24	23	39	21	48	108	239	1938	
11	17	10	25	36	60	31	56	141	259	1938	67
8	16	14	38	36	65	16	67	136	308	1937	
3	27	17	30	26	67	35	81	142	327	1937	68
15	20	15	28	42	70	41	87	187	353	1936	
9	28	18	37	51	62	57	86	241	404	1936	69
13	23	14	34	37	71	48	109	203	421	1935	
17	30	11	29	41	86	57	97	210	430	1935	70
14	18	8	48	50	78	59	108	238	446	1934	
17	26	26	45	35	90	43	95	206	470	1934	71
18	32	29	46	45	82	50	101	267	470	1933	
23	40	25	47	37	108	65	133	268	541	1933	72
17	33	24	46	61	96	71	134	283	531	1932	
21	42	29	51	64	84	66	102	323	508	1932	73
21	38	21	46	59	89	69	110	308	520	1931	
32	38	33	50	56	81	93	113	379	517	1931	74
18	36	37	65	60	90	95	141	370	567	1930	
28	41	25	58	70	89	88	126	387	546	1930	75
25	48	46	57	60	88	107	140	396	604	1929	
33	38	39	53	64	118	105	142	438	616	1929	76
31	39	35	67	86	100	82	118	433	599	1928	
24	53	45	68	73	108	114	119	449	611	1928	77
22	45	35	72	83	114	113	124	468	632	1927	
25	38	50	70	85	100	102	117	462	594	1927	78
28	50	46	60	95	97	112	140	525	648	1926	
34	40	67	68	82	102	118	136	508	603	1926	79
30	47	60	74	102	104	139	155	583	644	1925	
31	47	56	64	102	100	130	151	562	629	1925	80
49	44	76	75	110	117	136	136	644	677	1924	
35	43	65	70	105	109	147	136	601	624	1924	81
42	61	54	73	115	109	160	141	657	652	1923	
54	48	50	72	104	112	147	123	588	640	1923	82
51	33	69	60	144	94	197	131	787	612	1922	

CONTINÚA →

1. Población y migraciones

1.3.8. Defunciones según edad cumplida y año de nacimiento por sexo y provincia de residencia. Año 2005

		Almería		Cádiz		Córdoba		Granada	
		Mujeres	Hombres	Mujeres	Hombres	Mujeres	Hombres	Mujeres	Hombres
83	1922	53	44	70	74	73	65	79	60
	1921	44	34	91	91	97	66	96	66
84	1921	31	39	84	51	72	67	65	61
	1920	37	31	100	62	97	72	84	52
85	1920	39	24	79	60	74	53	69	56
	1919	57	39	80	59	84	78	103	57
86	1919	46	38	61	59	77	37	66	48
	1918	42	25	88	45	99	49	62	59
87	1918	38	24	76	41	73	41	71	33
	1917	45	25	84	49	88	48	86	35
88	1917	38	25	90	44	70	44	79	44
	1916	39	17	79	39	63	44	86	41
89	1916	40	22	79	34	57	36	70	48
	1915	35	23	57	37	75	32	73	40
90	1915	35	19	49	35	76	30	56	44
	1914	30	16	74	36	72	32	62	33
91	1914	36	19	59	31	62	30	57	29
	1913	34	12	51	35	66	23	72	25
92	1913	26	10	58	26	64	25	39	26
	1912	38	15	58	28	67	30	47	21
93	1912	25	13	43	16	39	26	32	17
	1911	23	8	43	19	65	22	55	11
94	1911	21	6	32	9	41	17	35	14
	1910	36	6	40	20	45	19	33	13
95	1910	14	9	28	3	35	13	36	15
	1909	15	5	28	11	27	10	23	7
96	1909	6	4	23	4	30	7	23	12
	1908	12	8	20	11	15	9	16	5
97	1908	7	8	14	1	19	7	12	7
	1907	14	-	17	7	18	7	12	3
98	1907	8	1	16	6	19	3	10	2
	1906	10	3	13	2	16	7	8	3
99	1906	3	2	9	2	14	1	6	3
	1905	3	2	9	5	10	-	7	4
100									
y más	1905	1	-	5	2	8	1	9	-
	<1905	16	2	28	1	23	5	26	5
Total		2.116	2.454	4.210	5.023	3.550	3.790	3.689	3.973

FUENTE: IEA. Movimiento Natural de la Población

Huelva		Jaén		Málaga		Sevilla		Andalucía			
Mujeres	Hombres	Mujeres	Hombres	Mujeres	Hombres	Mujeres	Hombres	Mujeres	Hombres		
49	31	77	49	123	114	158	132	682	569	1922	83
46	51	81	60	118	80	163	142	736	590	1921	
49	39	69	46	105	70	148	108	623	481	1921	84
48	22	80	53	123	75	162	103	731	470	1920	
37	50	70	50	126	73	155	101	649	467	1920	85
49	20	67	39	105	60	160	111	705	463	1919	
44	34	55	43	97	54	135	86	581	399	1919	86
50	24	78	46	95	78	151	89	665	415	1918	
40	16	53	32	95	56	141	74	587	317	1918	87
51	25	83	41	114	54	144	83	695	360	1917	
34	24	60	28	111	54	139	74	621	337	1917	88
47	19	50	38	96	58	161	59	621	315	1916	
43	20	53	24	82	54	127	51	551	289	1916	89
41	18	52	32	103	36	113	82	549	300	1915	
43	14	48	23	89	52	132	48	528	265	1915	90
40	19	48	25	101	32	143	56	570	249	1914	
29	7	43	30	66	46	133	45	485	237	1914	91
50	15	55	22	71	31	105	43	504	206	1913	
26	9	45	21	45	29	98	36	401	182	1913	92
42	11	49	19	82	30	122	36	505	190	1912	
29	15	36	14	50	26	72	29	326	156	1912	93
28	7	27	20	50	27	79	30	370	144	1911	
22	9	27	17	50	27	71	28	299	127	1911	94
23	8	31	12	50	19	81	22	339	119	1910	
12	7	30	10	43	11	40	18	238	86	1910	95
10	9	27	12	33	13	51	12	214	79	1909	
14	4	21	7	34	17	45	9	196	64	1909	96
15	3	19	8	30	13	23	9	150	66	1908	
8	2	14	5	31	4	22	5	127	39	1908	97
13	7	21	4	31	3	29	6	155	37	1907	
5	1	11	4	15	6	27	-	111	23	1907	98
9	4	8	1	14	4	26	8	104	32	1906	
3	1	6	3	10	-	16	5	67	17	1906	99
2	1	8	1	7	5	17	4	63	22	1905	
3	-	1	3	9	2	11	4	47	12	1905	100 y más
11	2	21	5	26	4	44	8	195	32	<1905	
2.087	2.306	2.965	3.319	5.441	6.095	7.183	7.684	31.241	34.644		Total

1. Población y migraciones

1.3.9. Defunciones según nacionalidad por sexo y provincia de residencia. Año 2005

	Mujeres								Andalucía
	Almería	Cádiz	Córdoba	Granada	Huelva	Jaén	Málaga	Sevilla	
Unión Europea (25)									
UE-15									
Alemania	7	1	-	8	1	1	41	3	62
Austria	-	-	-	1	-	-	2	-	3
Bélgica	-	4	-	3	-	1	6	1	15
Dinamarca	-	-	-	3	-	-	13	-	16
Finlandia	1	-	-	1	-	-	11	-	13
Francia	4	2	-	3	1	2	19	1	32
Grecia	-	-	-	-	-	-	2	-	2
Holanda	1	-	-	-	-	-	16	-	17
Irlanda	-	-	-	-	-	-	6	2	8
Italia	1	1	-	-	-	-	14	1	17
Luxemburgo	1	1	-	-	-	-	-	-	2
Portugal	-	-	-	-	8	-	1	6	15
Reino Unido	32	13	1	12	1	1	171	1	232
Suecia	-	1	-	1	-	-	12	-	14
Eslovenia	-	-	-	-	-	-	-	-	-
Estonia	-	-	-	-	-	-	-	-	-
Hungría	-	-	-	-	-	-	1	-	1
Letonia	-	-	-	-	-	-	1	-	1
Lituania	1	-	-	-	-	-	-	-	1
Polonia	-	1	-	1	1	-	1	-	4
República Checa	-	-	-	-	-	-	-	-	-
Total	48	24	1	33	12	5	317	15	455
Resto de Europa									
Andorra	-	-	-	-	-	-	-	-	-
Armenia	-	-	-	-	-	-	-	1	1
Bulgaria	1	-	-	-	-	-	-	-	1
Croacia	-	-	-	-	-	-	-	-	-
Moldavia	-	-	-	-	-	-	-	-	-
Noruega	-	-	-	-	-	-	4	-	4
Rumania	3	1	1	2	1	1	1	-	10
Rusia	1	-	1	-	-	-	1	1	4
Suiza	1	1	-	-	-	-	1	-	3
Ucrania	-	-	-	-	-	-	-	1	1
Resto de nacionalidades europeas	1	1	-	3	1	-	3	-	9
Total	7	3	2	5	2	1	10	3	33
África									
Argelia	-	-	-	-	-	-	-	1	1
Camerún	-	-	-	-	-	-	-	-	-
Ghana	-	-	-	-	-	-	-	-	-
Guinea	-	-	-	-	-	-	-	-	-
Guinea Bissau	-	-	-	-	-	-	-	-	-
Guinea Ecuatorial	-	-	-	-	-	-	-	-	-
Liberia	-	-	-	-	-	-	-	-	-
Libia	-	-	-	-	-	-	-	1	1
Mali	-	-	-	-	-	-	-	-	-
Marruecos	4	5	-	3	2	1	10	1	26
Mauritania	-	-	-	-	-	-	1	-	1
Nigeria	1	1	-	-	-	-	1	-	3
Senegal	-	-	-	-	-	-	-	-	-
Túnez	-	-	-	-	-	-	-	-	-
Rep. Democrática del Congo	-	-	1	-	-	-	-	-	1
Resto de nacionalidades africanas	-	-	-	-	-	-	2	-	2
Total	5	6	1	3	2	1	14	3	35

Hombres

Almería	Cádiz	Córdoba	Granada	Huelva	Jaén	Málaga	Sevilla	Andalucía	
									Unión Europea (25)
									UE-15
14	6	2	6	1	1	72	3	105	Alemania
-	-	-	1	-	-	3	-	4	Austria
6	1	1	3	-	-	22	-	33	Bélgica
-	-	-	5	1	-	28	-	34	Dinamarca
-	-	-	1	-	-	14	-	15	Finlandia
3	2	-	6	1	-	16	4	32	Francia
-	-	-	-	-	-	-	-	-	Grecia
2	-	-	1	2	-	21	-	26	Holanda
-	-	-	-	-	-	9	-	9	Irlanda
4	-	2	3	-	-	19	4	32	Italia
-	-	-	-	-	-	-	-	-	Luxemburgo
1	2	1	2	8	1	6	6	27	Portugal
50	23	2	14	1	2	257	7	356	Reino Unido
-	2	-	2	-	-	29	-	33	Suecia
1	-	-	-	-	-	-	-	1	Eslovenia
-	-	1	-	-	-	1	-	2	Estonia
-	-	-	-	-	-	1	-	1	Hungría
-	-	-	-	-	-	-	-	-	Letonia
4	1	-	-	2	-	2	-	9	Lituania
1	1	-	-	-	-	3	-	5	Polonia
1	-	-	-	-	-	-	-	1	República Checa
87	38	9	44	16	4	503	24	725	Total
									Resto de Europa
-	-	-	-	-	1	-	-	1	Andorra
-	-	-	-	-	-	-	-	-	Armenia
-	-	1	-	-	-	2	1	4	Bulgaria
-	1	-	-	-	-	-	-	1	Croacia
-	-	-	-	-	-	2	-	2	Moldavia
-	1	-	-	-	-	11	-	12	Noruega
13	2	4	3	1	2	3	4	32	Rumanía
1	-	-	-	1	-	2	-	4	Rusia
1	1	-	1	-	-	3	2	8	Suiza
1	1	2	-	-	1	2	2	9	Ucrania
7	2	1	-	2	-	7	2	21	Resto de nacionalidades europeas
23	8	8	4	4	4	32	11	94	Total
									África
1	-	-	1	-	-	2	-	4	Argelia
-	-	-	-	-	-	1	-	1	Camerún
4	-	-	-	-	-	1	-	5	Ghana
2	-	-	-	-	-	1	-	3	Guinea
3	-	-	-	-	-	-	-	3	Guinea Bissau
-	-	-	-	1	-	-	-	1	Guinea Ecuatorial
-	-	-	-	-	-	1	-	1	Liberia
-	-	-	-	-	-	-	-	-	Libia
1	-	-	-	-	-	-	-	1	Mali
39	7	1	6	6	-	18	7	84	Marruecos
-	-	-	-	-	-	2	1	3	Mauritania
2	-	-	-	-	-	-	-	2	Nigeria
-	-	-	-	-	-	1	-	1	Senegal
1	-	-	-	-	-	-	-	1	Túnez
-	-	-	-	-	-	-	-	-	Rep. Democrática del Congo
-	-	-	-	-	-	-	-	-	Resto de nacionalidades africanas
53	7	1	7	7	-	27	8	110	Total

CONTINÚA →

1. Población y migraciones

1.3.9. Defunciones según nacionalidad por sexo y provincia de residencia. Año 2005

	Mujeres								Andalucía
	Almería	Cádiz	Córdoba	Granada	Huelva	Jaén	Málaga	Sevilla	
América del Norte									
Canadá	-	-	-	-	-	-	1	-	1
Estados Unidos	1	2	-	1	-	-	10	2	16
México	-	-	-	1	-	-	-	2	3
Total	1	2	-	2	-	-	11	4	20
América Central									
Cuba	1	1	-	-	-	-	1	3	6
El Salvador	-	-	1	-	-	-	-	-	1
Honduras	-	-	-	-	-	-	-	1	1
Nicaragua	-	-	-	-	-	-	-	-	-
República Dominicana	-	-	-	-	-	-	-	-	-
Total	1	1	1	-	-	-	1	4	8
América del Sur									
Argentina	3	1	-	3	-	-	7	2	16
Bolivia	-	-	-	-	-	-	3	1	4
Brasil	-	-	1	1	-	1	5	-	8
Chile	-	-	-	-	-	-	1	1	2
Colombia	1	-	2	1	1	-	3	2	10
Ecuador	4	-	-	-	-	1	2	1	8
Paraguay	-	-	-	-	-	-	1	1	2
Perú	-	-	-	-	-	-	-	-	-
Uruguay	-	-	-	-	-	-	2	2	4
Venezuela	-	-	-	-	-	-	2	2	4
Total	8	1	3	5	1	2	26	12	58
Asia									
Bangladesh	-	-	-	-	-	-	-	1	1
China	-	-	-	-	-	-	1	1	2
Filipinas	-	1	-	-	-	-	3	-	4
India	-	1	-	-	-	-	1	-	2
Japón	-	-	-	1	-	-	2	-	3
Jordania	-	-	-	-	-	-	-	-	-
Pakistán	-	1	-	-	-	-	-	-	1
Siria	-	-	-	-	-	-	-	-	-
Resto de nacionalidades de Asia	-	-	-	-	-	-	2	-	2
Total	-	3	-	1	-	-	9	2	15
Oceanía									
Australia	-	1	-	-	-	-	-	-	1
Total	-	1	-	-	-	-	-	-	1

FUENTE: IEA. Movimiento Natural de la Población

Hombres									
Almería	Cádiz	Córdoba	Granada	Huelva	Jaén	Málaga	Sevilla	Andalucía	
-	1	-	1	-	-	3	-	5	América del Norte
1	6	1	4	-	-	18	8	38	Canadá
-	-	-	1	-	-	-	-	1	Estados Unidos
1	7	1	6	-	-	21	8	44	México
									Total
-	-	-	1	-	-	1	1	3	América Central
-	-	-	-	-	-	-	-	-	Cuba
-	-	-	-	-	-	2	-	2	El Salvador
-	-	-	-	-	-	-	1	1	Honduras
-	-	-	1	-	-	-	-	1	Nicaragua
-	-	-	-	-	-	-	-	-	República Dominicana
-	-	-	2	-	-	3	2	7	Total
									América del Sur
4	-	2	5	-	2	13	3	29	Argentina
1	-	-	1	-	-	-	1	3	Bolivia
1	-	-	1	-	-	-	-	2	Brasil
-	-	-	-	-	-	2	-	2	Chile
-	-	1	1	-	-	2	-	4	Colombia
3	-	2	1	1	2	5	1	15	Ecuador
-	-	-	-	-	-	-	-	-	Paraguay
-	-	1	-	-	-	-	1	2	Perú
-	-	-	1	-	-	-	-	1	Uruguay
-	-	-	1	-	-	1	-	2	Venezuela
9	-	6	11	1	4	23	6	60	Total
									Asia
-	-	-	1	-	-	-	-	1	Bangladesh
1	-	1	1	-	-	2	-	5	China
-	2	-	-	-	-	-	-	2	Filipinas
-	-	-	-	-	-	2	-	2	India
-	2	-	-	-	-	-	-	2	Japón
-	-	-	-	-	-	1	-	1	Jordania
1	-	1	-	-	1	1	-	4	Pakistán
-	-	-	-	-	-	-	2	2	Siria
-	-	-	1	-	-	2	-	3	Resto de nacionalidades de Asia
2	4	2	3	-	1	8	2	22	Total
									Oceanía
-	1	-	-	-	-	3	-	4	Australia
-	1	-	-	-	-	3	-	4	Total

1. Población y migraciones

1.3.10. Mortalidad infantil según sexo y número de días vividos por provincia de residencia. Año 2005

	Almería	Cádiz	Córdoba	Granada	Huelva	Jaén	Málaga	Sevilla	Andalucía
Mujeres									
0 días	7	5	6	2	-	-	8	8	36
De 1 a 6 días	2	2	5	6	1	3	5	7	31
De 7 a 28 días	4	10	5	7	2	3	3	7	41
De 29 a 60 días	2	2	-	-	3	-	7	2	16
De 61 a 181 días	3	6	1	4	4	2	6	5	31
De 182 a 364 días	-	5	-	3	1	1	1	4	15
Total	18	30	17	22	11	9	30	33	170
Hombres									
0 días	5	8	7	5	1	1	4	7	38
De 1 a 6 días	3	8	9	8	1	2	15	15	61
De 7 a 28 días	5	10	6	4	1	4	13	13	56
De 29 a 60 días	2	1	1	5	4	1	4	5	23
De 61 a 181 días	4	3	7	2	2	1	10	6	35
De 182 a 364 días	3	4	2	-	1	4	1	3	18
Total	22	34	32	24	10	13	47	49	231

FUENTE: IEA. Movimiento Natural de la Población

1.3.11.G. Evolución de la tasa de mortalidad infantil por sexo y provincia de residencia. Años 1980-2005

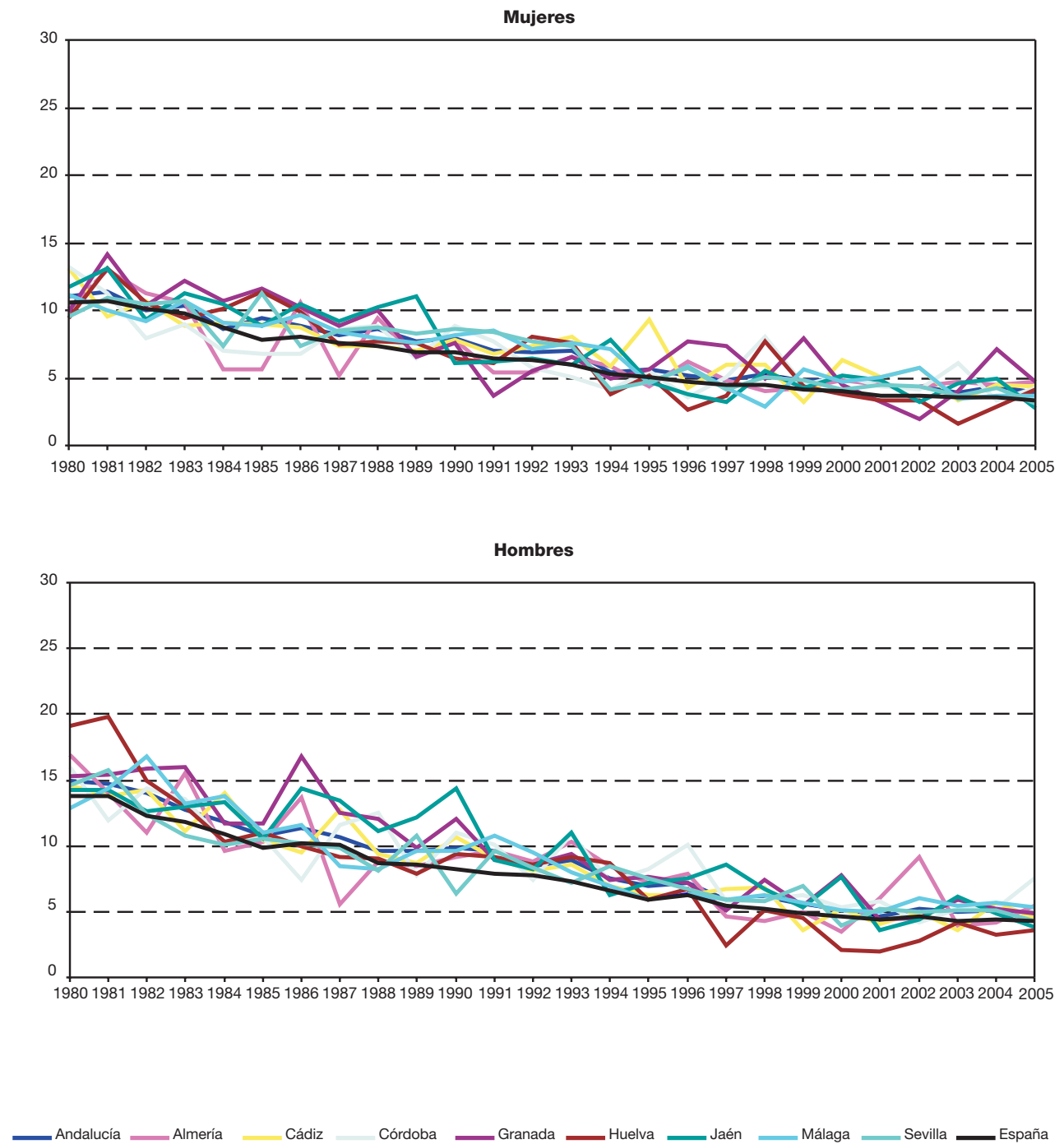

FUENTES: INE. Movimiento Natural de la Población
IEA. Movimiento Natural de la Población

1. Población y migraciones

1.3.12.G. Evolución de la esperanza de vida al nacer por sexo y provincia de residencia. Años 1980-2005

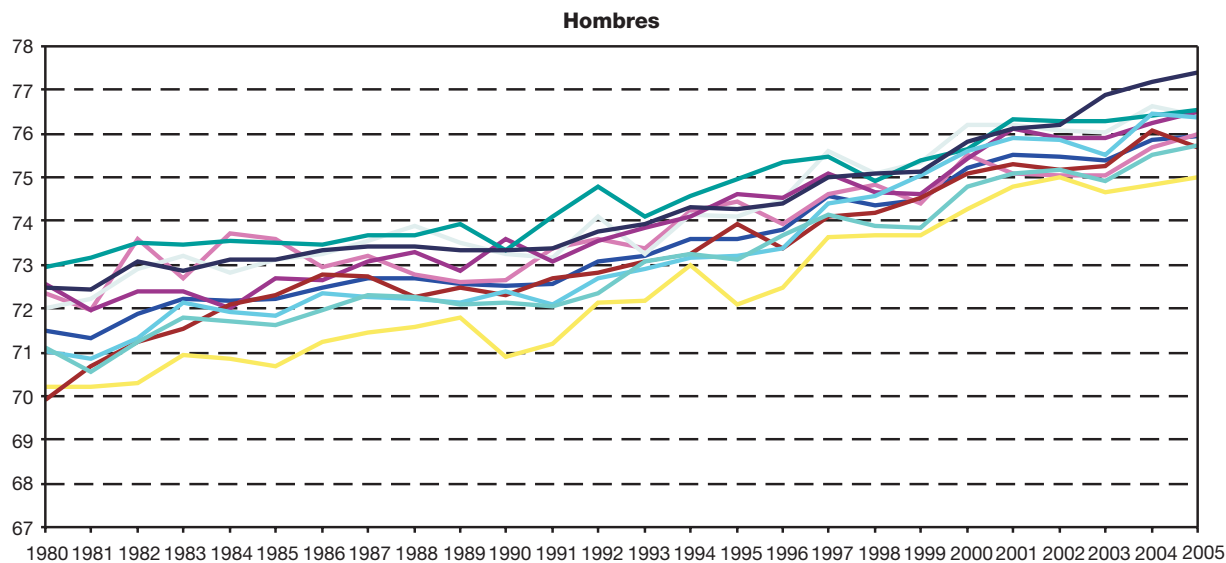
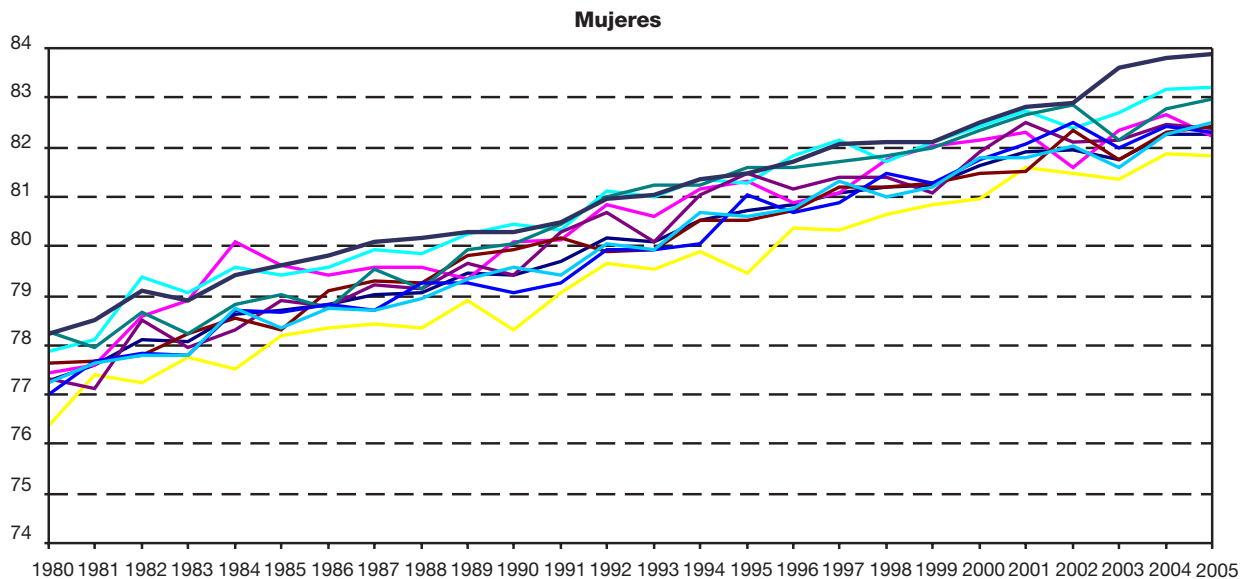

— Andalucía
 — Almería
 — Cádiz
 — Córdoba
 — Granada
 — Huelva
 — Jaén
 — Málaga
 — Sevilla
 — España

FUENTES: INE. Movimiento Natural de la Población
 IEA. Movimiento Natural de la Población
 EUROSTAT

1.3.13. Matrimonios de distinto sexo con algún cónyuge residente en Andalucía por tipo de celebración y provincia de residencia del matrimonio. Año 2005

	Religión católica	Otra religión	Exclusivamente civil	Total
Andalucía	30.571	92	11.179	41.842
Almería	2.020	5	929	2.954
Cádiz	4.747	17	1.913	6.677
Córdoba	3.144	3	822	3.969
Granada	3.149	12	1.102	4.263
Huelva	1.992	3	633	2.628
Jaén	2.622	9	559	3.190
Málaga	4.622	19	2.677	7.318
Sevilla	8.275	24	2.544	10.843
Otras provincias	869	5	229	1.103
Extranjero	69	2	29	100
Total	31.509	99	11.437	43.045

FUENTE: IEA. Movimiento Natural de la Población

1.3.14. Matrimonios residentes en Andalucía según sexo de los cónyuges por provincia de residencia. Año 2005

	Almería	Cádiz	Córdoba	Granada	Huelva	Jaén	Málaga	Sevilla	Andalucía
Distinto sexo	2.970	6.727	3.981	4.280	2.643	3.199	7.351	10.887	42.038
Igual sexo*	6	36	8	13	10	7	33	49	162
Hombres	5	24	4	10	6	5	23	34	111
Mujeres	1	12	4	3	4	2	10	15	51
Total	2.976	6.763	3.989	4.293	2.653	3.206	7.384	10.936	42.200

FUENTE: IEA. Movimiento Natural de la Población

*Se contabilizan a partir de la entrada en vigor de la Ley 13/2005 de 1 de julio por la que se modifica el Código Civil en materia de derecho a contraer matrimonio.

1. Población y migraciones

1.3.15. Evolución del número de matrimonios de distinto sexo clasificados por sexo y provincia de residencia previa al matrimonio. Años 1976-2005

	Mujeres								Andalucía
	Almería	Cádiz	Córdoba	Granada	Huelva	Jaén	Málaga	Sevilla	
1976	3.041	7.749	5.458	5.222	3.001	4.426	6.433	11.149	46.479
1977	3.041	7.707	5.263	5.476	3.003	4.564	6.914	11.318	47.286
1978	3.202	7.811	5.434	5.391	3.042	4.765	6.843	11.115	47.603
1979	3.072	7.405	5.332	5.442	2.911	4.877	6.869	10.695	46.603
1980	2.846	7.164	4.937	5.038	2.807	4.456	6.165	9.799	43.212
1981	2.696	6.804	4.521	4.872	2.561	4.274	6.021	9.052	40.801
1982	2.615	6.256	4.747	4.581	2.411	4.040	5.991	9.188	39.829
1983	2.761	6.525	4.855	4.910	2.392	4.538	6.068	9.373	41.422
1984	2.626	6.322	4.805	4.993	2.323	4.304	6.029	9.306	40.708
1985	2.612	6.170	4.723	5.081	2.297	4.433	5.987	8.951	40.254
1986	2.748	6.612	5.056	5.128	2.492	4.484	6.352	9.402	42.274
1987	2.931	6.715	5.204	5.309	2.775	4.689	6.679	9.985	44.287
1988	2.858	6.509	5.317	5.436	2.723	4.884	6.363	10.142	44.232
1989	2.818	6.713	5.374	5.338	2.707	4.784	6.739	10.513	44.986
1990	2.766	7.085	5.309	5.199	2.389	4.716	6.862	10.340	44.666
1991	2.717	6.866	5.055	4.973	2.290	4.400	6.815	10.479	43.595
1992	2.662	6.469	4.956	4.862	2.462	4.167	6.343	10.000	41.921
1993	2.485	5.767	4.359	4.462	2.296	3.744	6.123	9.643	38.879
1994	2.614	5.984	4.371	4.476	2.350	3.589	6.100	9.292	38.776
1995	2.570	6.083	4.385	4.386	2.267	3.694	6.402	9.293	39.080
1996	2.549	5.743	4.047	4.216	2.136	3.429	5.856	9.015	36.991
1997	2.503	5.851	4.026	4.236	2.226	3.565	6.049	9.270	37.726
1998	2.614	6.011	4.343	4.264	2.424	3.562	6.506	9.752	39.476
1999	2.699	6.264	4.416	4.337	2.512	3.647	6.788	9.921	40.584
2000	2.730	6.699	4.596	4.657	2.578	3.696	6.983	10.394	42.333
2001	2.722	6.535	4.451	4.462	2.507	3.403	7.254	10.139	41.473
2002	2.810	6.622	4.257	4.361	2.458	3.527	7.208	10.287	41.530
2003	2.880	6.691	4.330	4.562	2.576	3.454	7.504	10.176	42.173
2004	2.973	6.845	4.209	4.673	2.583	3.463	7.516	10.605	42.867
2005	2.920	6.786	4.129	4.328	2.610	3.425	7.274	10.911	42.383

FUENTES: INE. Movimiento Natural de la Población 1976-1995

IEA. Movimiento Natural de la Población 1996-2005

Hombres

Almería	Cádiz	Córdoba	Granada	Huelva	Jaén	Málaga	Sevilla	Andalucía	
2.869	7.684	5.168	4.801	2.828	4.023	6.311	10.866	44.550	1976
2.842	7.646	5.007	5.005	2.890	4.137	6.772	11.078	45.377	1977
3.006	7.747	5.167	5.009	2.966	4.438	6.699	10.846	45.878	1978
2.928	7.334	5.034	5.119	2.877	4.561	6.792	10.462	45.107	1979
2.757	7.021	4.786	4.782	2.746	4.203	6.099	9.645	42.039	1980
2.609	6.731	4.364	4.636	2.504	4.101	5.962	8.874	39.781	1981
2.536	6.165	4.635	4.364	2.358	3.890	5.945	9.015	38.908	1982
2.725	6.493	4.802	4.753	2.408	4.353	6.002	9.131	40.667	1983
2.574	6.277	4.698	4.823	2.326	4.112	6.025	9.100	39.935	1984
2.581	6.157	4.647	4.897	2.287	4.245	5.947	8.808	39.569	1985
2.763	6.596	4.958	4.999	2.481	4.308	6.358	9.269	41.732	1986
2.954	6.646	5.136	5.144	2.780	4.538	6.697	9.794	43.689	1987
2.853	6.427	5.151	5.307	2.705	4.714	6.378	9.964	43.499	1988
2.808	6.682	5.254	5.209	2.704	4.628	6.709	10.318	44.312	1989
2.790	6.970	5.223	5.097	2.397	4.537	6.862	10.279	44.155	1990
2.702	6.735	4.937	4.863	2.304	4.270	6.819	10.382	43.012	1991
2.644	6.411	4.854	4.846	2.436	4.022	6.308	9.906	41.427	1992
2.506	5.648	4.311	4.362	2.284	3.664	6.101	9.533	38.409	1993
2.599	5.867	4.285	4.422	2.328	3.491	6.068	9.192	38.252	1994
2.548	5.997	4.242	4.340	2.251	3.569	6.361	9.151	38.459	1995
2.544	5.655	3.971	4.177	2.134	3.323	5.813	8.905	36.522	1996
2.498	5.700	3.909	4.208	2.206	3.452	6.026	9.202	37.201	1997
2.640	5.867	4.267	4.240	2.412	3.479	6.448	9.679	39.032	1998
2.678	6.168	4.331	4.277	2.486	3.502	6.780	9.828	40.050	1999
2.730	6.614	4.489	4.643	2.589	3.603	6.946	10.303	41.917	2000
2.700	6.408	4.330	4.432	2.508	3.315	7.253	10.045	40.991	2001
2.821	6.547	4.172	4.295	2.468	3.404	7.191	10.170	41.068	2002
2.880	6.626	4.251	4.502	2.519	3.352	7.491	10.143	41.764	2003
2.968	6.772	4.125	4.628	2.566	3.363	7.547	10.605	42.574	2004
2.923	6.725	4.073	4.278	2.618	3.329	7.247	10.819	42.012	2005

1. Población y migraciones

1.3.16. Matrimonios de distintos sexo residentes en Andalucía según profesión de los cónyuges por provincia de residencia. Año 2005

		Profesión de la esposa												
		01	02	03	04	05	06	07	08	09	10	11	12	Total
Almería														
Profesión del esposo														
01	Profesionales, técnicos y trabajadores asimilados	192	3	61	22	14	-	5	-	5	11	-	27	340
02	Personal directivo de la administración pública y de las empresas	1	1	5	2	1	-	-	-	-	-	-	1	11
03	Personal administrativo y personal asimilado	63	-	69	21	17	2	8	-	6	9	-	18	213
04	Comerciantes y vendedores	33	1	34	51	22	4	8	-	8	20	-	21	202
05	Personal de los servicios	22	-	17	16	41	-	9	-	3	17	-	6	131
06	Agricultores, ganaderos, arboricultores, pescadores y cazadores	17	1	17	21	18	46	27	-	2	45	-	21	215
07	Trabajadores de la producción y asimilados, conductores de equipos, de transportes y peones (no agrarios)	98	1	121	122	111	20	120	1	19	159	-	78	850
08	Profesionales de las Fuerzas Armadas	8	-	8	1	3	1	2	4	2	2	-	2	33
09	Estudiantes	4	-	2	-	-	-	-	-	1	-	-	-	7
10	Personas dedicadas a las labores del hogar	-	-	-	-	-	-	-	-	-	-	-	-	-
11	Jubilados, retirados, pensionistas y rentistas	1	-	1	2	2	1	-	-	-	9	6	4	26
12	Personas que no pueden ser clasificadas	27	1	15	6	10	2	9	1	4	22	-	845	942
Total		466	8	350	264	239	76	188	6	50	294	6	1.023	2.970
Cádiz														
Profesión del esposo														
01	Profesionales, técnicos y trabajadores asimilados	397	8	129	89	50	-	16	-	7	34	-	27	757
02	Personal directivo de la administración pública y de las empresas	11	7	12	11	10	-	3	-	4	13	-	7	78
03	Personal administrativo y personal asimilado	93	2	131	63	52	3	15	2	3	31	-	19	414
04	Comerciantes y vendedores	97	6	102	164	66	4	15	1	5	89	-	24	573
05	Personal de los servicios	68	2	51	66	113	2	13	-	9	84	-	19	427
06	Agricultores, ganaderos, arboricultores, pescadores y cazadores	5	2	7	16	21	19	6	-	1	58	-	5	140
07	Trabajadores de la producción y asimilados, conductores de equipos, de transportes y peones (no agrarios)	258	28	277	363	394	56	163	8	28	611	3	121	2.310
08	Profesionales de las Fuerzas Armadas	49	3	46	55	33	1	9	36	10	44	-	13	299
09	Estudiantes	3	-	1	1	3	-	-	-	2	-	-	1	11
10	Personas dedicadas a las labores del hogar	-	-	-	-	-	-	-	-	-	-	-	1	2
11	Jubilados, retirados, pensionistas y rentistas	2	-	-	5	8	1	1	-	-	25	4	6	52
12	Personas que no pueden ser clasificadas	19	2	16	10	15	-	5	3	1	302	1	1.290	1.664
Total		1.002	60	772	843	765	86	246	50	70	1.291	9	1.533	6.727
Córdoba														
Profesión del esposo														
01	Profesionales, técnicos y trabajadores asimilados	291	6	98	48	22	4	6	-	9	26	-	15	525
02	Personal directivo de la administración pública y de las empresas	24	5	37	11	5	-	1	1	4	7	-	2	97
03	Personal administrativo y personal asimilado	97	3	154	51	49	5	15	-	8	27	-	20	429
04	Comerciantes y vendedores	66	7	103	115	36	6	14	1	7	35	-	12	402
05	Personal de los servicios	28	3	40	23	62	4	7	-	1	48	-	5	221
06	Agricultores, ganaderos, arboricultores, pescadores y cazadores	22	-	41	18	26	53	15	-	2	68	-	9	254
07	Trabajadores de la producción y asimilados, conductores de equipos, de transportes y peones (no agrarios)	136	6	306	247	232	52	154	2	24	303	1	68	1.531
08	Profesionales de las Fuerzas Armadas	22	-	10	12	6	1	2	7	2	12	-	5	79
09	Estudiantes	7	-	1	1	1	-	-	-	-	2	-	1	13
10	Personas dedicadas a las labores del hogar	-	-	-	-	-	-	-	-	-	-	-	-	-
11	Jubilados, retirados, pensionistas y rentistas	2	-	4	-	7	-	1	-	-	16	3	1	34
12	Personas que no pueden ser clasificadas	10	-	7	5	11	-	1	-	4	12	-	346	396
Total		705	30	801	531	457	125	216	11	61	556	4	484	3.981

CONTINÚA ➔

1.3.16. Matrimonios de distintos sexo residentes en Andalucía según profesión de los cónyuges por provincia de residencia. Año 2005

CONTINUACIÓN

	Profesión de la esposa												Total
	01	02	03	04	05	06	07	08	09	10	11	12	
Granada													
Profesión del esposo													
01 Profesionales, técnicos y trabajadores asimilados	346	3	70	42	30	1	4	-	17	11	-	65	589
02 Personal directivo de la administración pública y de las empresas	13	8	14	4	2	-	1	-	5	3	-	14	64
03 Personal administrativo y personal asimilado	87	2	73	25	16	2	4	-	8	14	-	33	264
04 Comerciantes y vendedores	50	4	37	48	22	1	6	-	6	17	-	16	207
05 Personal de los servicios	45	-	16	20	60	2	5	-	10	27	-	27	212
06 Agricultores, ganaderos, arboricultores, pescadores y cazadores	12	1	9	9	7	27	9	-	-	51	-	16	141
07 Trabajadores de la producción y asimilados, conductores de equipos, de transportes y peones (no agrarios)	166	2	155	192	183	29	86	2	27	228	1	133	1.204
08 Profesionales de las Fuerzas Armadas	14	-	8	4	2	-	-	3	4	7	-	7	49
09 Estudiantes	10	-	2	2	2	-	-	-	8	2	-	5	31
10 Personas dedicadas a las labores del hogar	1	-	-	-	-	-	-	-	-	-	-	-	1
11 Jubilados, retirados, pensionistas y rentistas	3	-	1	1	3	-	1	-	-	13	4	7	33
12 Personas que no pueden ser clasificadas	51	1	24	23	20	1	4	-	4	34	-	1.323	1.485
Total	798	21	409	370	347	63	120	5	89	407	5	1.646	4.280
Huelva													
Profesión del esposo													
01 Profesionales, técnicos y trabajadores asimilados	55	3	21	1	10	-	2	-	1	5	-	10	108
02 Personal directivo de la administración pública y de las empresas	8	5	11	4	5	1	-	-	2	-	-	7	43
03 Personal administrativo y personal asimilado	13	-	15	3	2	-	2	-	2	4	-	7	48
04 Comerciantes y vendedores	7	-	11	8	10	-	2	-	-	5	-	6	49
05 Personal de los servicios	7	3	13	10	13	2	2	-	-	14	-	7	71
06 Agricultores, ganaderos, arboricultores, pescadores y cazadores	3	-	3	9	2	22	2	-	1	12	-	14	68
07 Trabajadores de la producción y asimilados, conductores de equipos, de transportes y peones (no agrarios)	20	3	42	36	48	20	38	-	4	65	-	47	323
08 Profesionales de las Fuerzas Armadas	-	-	1	2	3	-	-	-	-	2	-	1	9
09 Estudiantes	2	-	-	-	-	-	-	-	-	1	-	-	-
10 Personas dedicadas a las labores del hogar	-	-	-	-	-	-	-	-	-	-	-	-	3
11 Jubilados, retirados, pensionistas y rentistas	-	-	-	1	1	-	1	-	-	1	1	3	8
12 Personas que no pueden ser clasificadas	10	-	6	6	6	2	1	-	2	12	-	1.868	1.913
Total	125	14	123	80	100	47	50	-	12	121	1	1.970	2.643
Jaén													
Profesión del esposo													
01 Profesionales, técnicos y trabajadores asimilados	280	4	72	26	29	-	14	-	9	17	1	15	467
02 Personal directivo de la administración pública y de las empresas	19	3	5	10	9	-	3	-	1	6	-	1	57
03 Personal administrativo y personal asimilado	64	-	69	36	16	-	10	-	12	21	-	7	235
04 Comerciantes y vendedores	64	3	54	84	27	-	18	-	3	44	-	12	309
05 Personal de los servicios	25	3	23	20	56	2	17	-	7	27	-	2	182
06 Agricultores, ganaderos, arboricultores, pescadores y cazadores	46	2	16	17	22	32	19	-	2	127	-	16	299
07 Trabajadores de la producción y asimilados, conductores de equipos, de transportes y peones (no agrarios)	192	6	174	192	158	13	148	1	28	345	-	49	1.306
08 Profesionales de las Fuerzas Armadas	5	-	5	1	3	1	2	1	1	4	-	4	27
09 Estudiantes	3	-	2	1	3	-	-	-	2	-	-	-	11
10 Personas dedicadas a las labores del hogar	-	-	-	-	-	-	-	-	-	-	-	-	-
11 Jubilados, retirados, pensionistas y rentistas	-	-	1	-	2	-	-	-	-	9	6	3	21
12 Personas que no pueden ser clasificadas	21	1	19	14	11	2	7	-	5	25	-	180	285
Total	719	22	440	401	336	50	238	2	70	625	7	289	3.199

CONTINÚA ➔

1. Población y migraciones

1.3.16. Matrimonios de distintos sexo residentes en Andalucía según profesión de los cónyuges por provincia de residencia. Año 2005

CONTINUACIÓN

	Profesión de la esposa												Total
	01	02	03	04	05	06	07	08	09	10	11	12	
Málaga													
Profesión del esposo													
01 Profesionales, técnicos y trabajadores asimilados	480	11	135	69	66	2	14	-	15	28	3	43	866
02 Personal directivo de la administración pública y de las empresas	44	25	38	37	21	1	7	-	3	25	-	14	215
03 Personal administrativo y personal asimilado	101	8	160	62	50	-	19	-	21	18	-	24	463
04 Comerciantes y vendedores	68	5	107	164	72	3	18	-	8	39	2	39	525
05 Personal de los servicios	70	5	63	87	169	1	16	1	14	69	2	33	530
06 Agricultores, ganaderos, arboricultores, pescadores y cazadores	9	-	14	21	29	12	7	-	1	40	-	7	140
07 Trabajadores de la producción y asimilados, conductores de equipos, de transportes y peones (no agrarios)	220	15	356	487	518	30	178	-	40	411	2	146	2.403
08 Profesionales de las Fuerzas Armadas	13	-	3	6	11	-	2	9	3	8	-	8	63
09 Estudiantes	5	-	1	-	3	-	-	-	5	1	-	2	17
10 Personas dedicadas a las labores del hogar	-	-	-	-	1	-	-	-	-	-	-	1	2
11 Jubilados, retirados, pensionistas y rentistas	3	1	5	2	11	-	6	-	-	23	6	11	68
12 Personas que no pueden ser clasificadas	22	4	22	20	24	2	9	-	2	26	1	1.927	2.059
Total	1.035	74	904	955	975	51	276	10	112	688	16	2.255	7.351
Sevilla													
Profesión del esposo													
01 Profesionales, técnicos y trabajadores asimilados	1.112	26	384	125	97	3	28	4	32	60	-	73	1.944
02 Personal directivo de la administración pública y de las empresas	58	25	63	39	12	1	5	-	5	15	1	6	230
03 Personal administrativo y personal asimilado	235	7	345	100	79	4	23	2	12	52	1	36	896
04 Comerciantes y vendedores	171	7	185	210	94	6	21	2	14	76	2	24	812
05 Personal de los servicios	84	2	96	62	160	4	19	3	11	65	1	35	542
06 Agricultores, ganaderos, arboricultores, pescadores y cazadores	42	3	39	20	33	69	11	1	-	77	-	13	308
07 Trabajadores de la producción y asimilados, conductores de equipos, de transportes y peones (no agrarios)	575	24	658	553	678	108	252	2	40	578	2	145	3.615
08 Profesionales de las Fuerzas Armadas	26	1	28	14	14	-	2	16	4	14	-	7	126
09 Estudiantes	10	-	4	3	1	-	2	-	5	2	-	1	28
10 Personas dedicadas a las labores del hogar	-	-	-	-	-	-	-	-	-	-	-	-	-
11 Jubilados, retirados, pensionistas y rentistas	3	-	4	1	9	1	2	1	1	19	8	6	55
12 Personas que no pueden ser clasificadas	84	7	55	35	44	10	15	-	6	54	1	2.020	2.331
Total	2.400	102	1.861	1.162	1.221	206	380	31	130	1.012	16	2.366	10.887
Andalucía													
Profesión del esposo													
01 Profesionales, técnicos y trabajadores asimilados	3.153	64	970	422	318	10	89	4	95	192	4	275	5.596
02 Personal directivo de la administración pública y de las empresas	178	79	185	118	65	3	20	1	24	69	1	52	795
03 Personal administrativo y personal asimilado	753	22	1.016	361	281	16	96	4	72	176	1	164	2.962
04 Comerciantes y vendedores	556	33	633	844	349	24	102	4	51	325	4	154	3.079
05 Personal de los servicios	349	18	319	304	674	17	88	4	55	351	3	134	2.316
06 Agricultores, ganaderos, arboricultores, pescadores y cazadores	156	9	146	131	158	280	96	1	9	478	-	101	1.565
07 Trabajadores de la producción y asimilados, conductores de equipos, de transportes y peones (no agrarios)	1.665	85	2.089	2.192	2.322	328	1.139	16	210	2.700	9	787	13.542
08 Profesionales de las Fuerzas Armadas	137	4	109	95	75	4	19	76	26	93	-	47	685
09 Estudiantes	44	-	13	8	13	-	2	-	23	8	-	10	121
10 Personas dedicadas a las labores del hogar	1	-	-	-	1	-	-	-	-	-	-	2	5
11 Jubilados, retirados, pensionistas y rentistas	14	1	16	12	43	3	12	1	1	115	38	41	297
12 Personas que no pueden ser clasificadas	244	16	164	119	141	19	51	4	28	487	3	9.799	11.075
Total	7.250	331	5.660	4.606	4.440	704	1.714	115	594	4.994	64	11.566	42.038

FUENTE: IEA. Movimiento Natural de la Población

1.3.17. Matrimonios de distinto sexo residentes en Andalucía según nacionalidad de los cónyuges por provincia de residencia. Año 2005

	Nacionalidad de la esposa									Total
	España	Unión Europea	Resto de Europa	África	América del Norte	América Central	América del Sur	Asia	Oceanía	
Almería										
Nacionalidad del esposo										
España	2.478	13	166	21	2	4	74	3	-	2.761
Unión Europea	9	6	1	1	-	-	2	1	-	20
Resto de Europa	26	-	39	-	-	-	6	-	-	71
África	19	1	1	14	-	-	-	-	-	35
América del Norte	2	-	-	-	1	-	1	-	-	4
América Central	1	-	-	-	-	-	-	-	-	1
América del Sur	30	2	4	1	-	-	38	-	-	75
Asia	2	1	-	-	-	-	-	-	-	3
Oceanía	-	-	-	-	-	-	-	-	-	-
Total	2.567	23	211	37	3	4	121	4	-	2.970
Cádiz										
Nacionalidad del esposo										
España	6.378	17	21	38	9	4	81	2	-	6.550
Unión Europea	29	6	1	-	-	1	-	-	-	37
Resto de Europa	12	-	3	1	-	-	-	-	-	16
África	53	2	-	6	1	-	-	-	-	62
América del Norte	11	-	-	1	1	-	2	1	-	16
América Central	6	-	-	-	-	1	-	-	-	7
América del Sur	29	1	-	-	-	-	6	-	-	36
Asia	2	-	-	-	-	-	-	1	-	3
Oceanía	-	-	-	-	-	-	-	-	-	-
Total	6.520	26	25	46	11	6	89	4	-	6.727
Córdoba										
Nacionalidad del esposo										
España	3.806	5	22	13	2	2	52	-	-	3.902
Unión Europea	9	-	-	-	-	-	-	-	-	9
Resto de Europa	7	-	-	-	-	-	-	-	-	7
África	23	3	-	1	-	-	-	-	-	27
América del Norte	2	-	-	-	-	-	-	-	-	2
América Central	2	-	-	-	-	-	-	-	-	2
América del Sur	9	-	-	-	-	-	21	-	-	30
Asia	1	-	-	1	-	-	-	-	-	2
Oceanía	-	-	-	-	-	-	-	-	-	-
Total	3.859	8	22	15	2	2	73	-	-	3.981
Granada										
Nacionalidad del esposo										
España	3.927	14	78	23	7	10	58	5	-	4.122
Unión Europea	15	2	1	-	-	-	4	-	-	22
Resto de Europa	16	1	5	-	-	-	2	-	-	24
África	37	1	1	-	-	-	-	-	-	39
América del Norte	5	-	-	-	-	-	-	-	-	5
América Central	6	1	-	-	-	-	-	-	-	7
América del Sur	27	7	-	-	-	-	23	-	-	57
Asia	2	-	-	1	-	-	-	-	-	3
Oceanía	1	-	-	-	-	-	-	-	-	1
Total	4.036	26	85	24	7	10	87	5	-	4.280
Huelva										
Nacionalidad del esposo										
España	2.466	6	58	8	6	7	30	1	-	2.582
Unión Europea	14	1	2	-	-	-	1	-	-	18
Resto de Europa	8	-	-	-	-	-	-	-	-	8
África	15	-	2	2	-	-	-	-	-	19
América del Norte	1	-	-	-	-	-	-	-	-	1

CONTINÚA ➔

1. Población y migraciones

1.3.17. Matrimonios de distinto sexo residentes en Andalucía según nacionalidad de los cónyuges por provincia de residencia. Año 2005

CONTINUACIÓN

	Nacionalidad de la esposa									Total
	España	Unión Europea	Resto de Europa	África	América del Norte	América Central	América del Sur	Asia	Oceanía	
América Central	-	-	-	-	-	-	-	-	-	-
América del Sur	10	-	1	-	-	-	4	-	-	15
Asia	-	-	-	-	-	-	-	-	-	-
Oceanía	-	-	-	-	-	-	-	-	-	-
Total	2.514	7	63	10	6	7	35	1	-	2.643
Jaén										
Nacionalidad del esposo										
España	3.073	6	26	7	3	-	26	-	-	3.141
Unión Europea	3	-	-	-	-	-	1	-	-	4
Resto de Europa	3	-	1	1	-	-	2	-	-	7
África	12	-	-	1	-	-	-	-	-	13
América del Norte	1	-	-	-	-	-	-	-	-	1
América Central	-	-	-	-	-	-	-	-	-	-
América del Sur	6	-	-	-	-	-	11	-	-	17
Asia	15	-	-	-	-	-	-	1	-	16
Oceanía	-	-	-	-	-	-	-	-	-	-
Total	3.113	6	27	9	3	-	40	1	-	3.199
Málaga										
Nacionalidad del esposo										
España	6.087	69	109	88	10	18	223	12	2	6.618
Unión Europea	52	45	9	12	2	2	19	3	1	145
Resto de Europa	40	3	18	2	1	-	11	1	-	76
África	194	18	5	41	-	-	1	1	-	260
América del Norte	11	2	-	-	-	-	-	-	-	13
América Central	11	1	-	-	-	1	-	-	-	13
América del Sur	102	20	2	1	1	-	83	-	-	209
Asia	5	-	2	-	1	-	-	9	-	17
Oceanía	-	-	-	-	-	-	-	-	-	-
Total	6.502	158	145	144	15	21	337	26	3	7.351
Sevilla										
Nacionalidad del esposo										
España	10.387	16	64	22	12	12	129	10	1	10.653
Unión Europea	38	5	2	2	1	-	3	-	-	51
Resto de Europa	19	-	8	-	-	-	1	-	-	28
África	59	4	-	6	-	-	-	-	-	69
América del Norte	12	-	-	-	-	-	2	-	-	14
América Central	7	-	-	-	-	1	-	-	-	8
América del Sur	33	3	-	-	-	-	19	-	-	55
Asia	4	-	-	-	-	-	-	5	-	9
Oceanía	-	-	-	-	-	-	-	-	-	-
Total	10.559	28	74	30	13	13	154	15	1	10.887
Andalucía										
Nacionalidad del esposo										
España	38.602	146	544	220	51	57	673	33	3	40.329
Unión Europea	169	65	16	15	3	3	30	4	1	306
Resto de Europa	131	4	74	4	1	-	22	1	-	237
África	412	29	9	71	1	-	1	1	-	524
América del Norte	45	2	-	1	2	-	5	1	-	56
América Central	33	2	-	-	-	3	-	-	-	38
América del Sur	246	33	7	2	1	-	205	-	-	494
Asia	31	1	2	2	1	-	-	16	-	53
Oceanía	1	-	-	-	-	-	-	-	-	1
Total	39.670	282	652	315	60	63	936	56	4	42.038

FUENTE: IEA. Movimiento Natural de la Población

1.3.18. Cónyuges en matrimonios de distinto sexo según grupo de edad y sexo por estado civil previo y provincia de residencia del matrimonio. Año 2005

	Soltera/o	Viuda/o	Divorciada/o (número de orden del matrimonio)				Total divorciada/o	Total
			2º	3º	4º	5º		
Almería								
Esposas								
Menos de 15 años	1	-	-	-	-	-	-	1
De 15 a 19 años	68	-	-	-	-	-	-	68
De 20 a 24 años	599	1	10	-	-	-	10	610
De 25 a 29 años	1.269	-	35	1	-	-	36	1.305
De 30 a 34 años	560	1	60	-	-	-	60	621
De 35 a 39 años	146	2	36	-	-	-	36	184
De 40 a 44 años	48	6	35	1	-	-	36	90
De 45 a 49 años	18	4	24	-	-	-	24	46
De 50 a 54 años	8	3	8	-	-	-	8	19
De 55 y más años	8	10	8	-	-	-	8	26
Total	2.725	27	216	2	-	-	218	2.970
Esposos								
Menos de 15 años	-	-	-	-	-	-	-	-
De 15 a 19 años	8	-	-	-	-	-	-	8
De 20 a 24 años	268	1	6	-	-	-	6	275
De 25 a 29 años	1.191	-	24	-	-	-	24	1.215
De 30 a 34 años	857	1	44	-	-	-	44	902
De 35 a 39 años	255	-	37	1	-	-	38	293
De 40 a 44 años	72	1	28	-	-	-	28	101
De 45 a 49 años	29	1	20	-	-	-	20	50
De 50 a 54 años	23	2	24	1	-	-	25	50
De 55 y más años	40	1	32	3	-	-	35	76
Total	2.743	7	215	5	-	-	220	2.970
Cádiz								
Esposas								
Menos de 15 años	-	-	-	-	-	-	-	-
De 15 a 19 años	70	-	-	-	-	-	-	70
De 20 a 24 años	931	4	12	-	-	-	12	947
De 25 a 29 años	3.212	3	55	-	-	-	55	3.270
De 30 a 34 años	1.581	3	85	1	-	-	86	1.670
De 35 a 39 años	360	3	63	1	-	-	64	427
De 40 a 44 años	114	5	44	-	-	-	44	163
De 45 a 49 años	46	8	39	2	-	-	41	95
De 50 a 54 años	14	3	26	3	-	-	29	46
De 55 y más años	13	20	6	-	-	-	6	39
Total	6.341	49	330	7	-	-	337	6.727
Esposos								
Menos de 15 años	-	-	-	-	-	-	-	-
De 15 a 19 años	13	-	-	-	-	-	-	13
De 20 a 24 años	421	-	5	-	-	-	5	426
De 25 a 29 años	2.698	3	29	-	-	-	29	2.730
De 30 a 34 años	2.246	-	61	-	2	-	63	2.309
De 35 a 39 años	619	2	52	-	1	-	53	674
De 40 a 44 años	202	3	45	-	-	-	45	250
De 45 a 49 años	80	3	41	-	-	-	41	124
De 50 a 54 años	45	1	26	-	-	-	26	72
De 55 y más años	65	16	46	2	-	-	48	129
Total	6.389	28	305	2	3	-	310	6.727

CONTINÚA →

1. Población y migraciones

1.3.18. Cónyuges en matrimonios de distinto sexo según grupo de edad y sexo por estado civil previo y provincia de residencia del matrimonio. Año 2005

CONTINUACIÓN

	Soltera/o	Viuda/o	Divorciada/o (número de orden del matrimonio)				Total divorciada/o	Total
			2º	3º	4º	5º		
Córdoba								
Esposas								
Menos de 15 años	-	-	-	-	-	-	-	-
De 15 a 19 años	85	-	1	-	-	-	1	86
De 20 a 24 años	780	-	9	-	-	-	9	789
De 25 a 29 años	1.864	5	39	-	-	-	39	1.908
De 30 a 34 años	786	2	46	-	-	-	46	834
De 35 a 39 años	146	1	32	-	-	-	32	179
De 40 a 44 años	63	3	31	-	-	-	31	97
De 45 a 49 años	25	2	18	-	-	-	18	45
De 50 a 54 años	6	5	7	1	-	-	8	19
De 55 y más años	11	7	5	1	-	-	6	24
Total	3.766	25	188	2	-	-	190	3.981
Esposos								
Menos de 15 años	-	-	-	-	-	-	-	-
De 15 a 19 años	23	-	-	-	-	-	-	23
De 20 a 24 años	363	1	3	-	-	-	3	367
De 25 a 29 años	1.748	-	16	-	-	-	16	1.764
De 30 a 34 años	1.185	-	31	1	-	-	32	1.217
De 35 a 39 años	314	2	33	-	-	-	33	349
De 40 a 44 años	87	-	23	-	-	-	23	110
De 45 a 49 años	36	2	11	-	-	-	11	49
De 50 a 54 años	27	1	20	-	-	-	20	48
De 55 y más años	35	3	16	-	-	-	16	54
Total	3.818	9	153	1	-	-	154	3.981
Granada								
Esposas								
Menos de 15 años	1	-	-	-	-	-	-	1
De 15 a 19 años	88	-	-	-	-	-	-	88
De 20 a 24 años	768	-	6	-	-	-	6	774
De 25 a 29 años	1.919	2	43	-	-	-	43	1.964
De 30 a 34 años	907	2	54	-	-	-	54	963
De 35 a 39 años	229	1	46	1	-	-	47	277
De 40 a 44 años	65	4	42	-	-	-	42	111
De 45 a 49 años	24	1	19	-	-	-	19	44
De 50 a 54 años	7	6	12	-	-	-	12	25
De 55 y más años	7	13	13	-	-	-	13	33
Total	4.015	29	235	1	-	-	236	4.280
Esposos								
Menos de 15 años	-	-	-	-	-	-	-	-
De 15 a 19 años	12	-	1	-	-	-	1	13
De 20 a 24 años	396	-	7	-	-	-	7	403
De 25 a 29 años	1.778	1	21	-	-	-	21	1.800
De 30 a 34 años	1.244	-	40	-	-	-	40	1.284
De 35 a 39 años	375	3	42	-	-	-	42	420
De 40 a 44 años	122	2	37	1	-	-	38	162

CONTINÚA →

1.3.18. Cónyuges en matrimonios de distinto sexo según grupo de edad y sexo por estado civil previo y provincia de residencia del matrimonio. Año 2005

CONTINUACIÓN

	Soltera/o	Viuda/o	Divorciada/o (número de orden del matrimonio)				Total divorciada/o	Total
			2º	3º	4º	5º		
De 45 a 49 años	58	3	18	-	1	-	19	80
De 50 a 54 años	27	1	14	-	-	-	14	42
De 55 y más años	43	9	24	-	-	-	24	76
Total	4.055	19	204	1	1	-	206	4.280

Huelva

Esposas

Menos de 15 años	-	-	-	-	-	-	-	-
De 15 a 19 años	37	-	3	-	-	-	3	40
De 20 a 24 años	395	3	8	-	-	-	8	406
De 25 a 29 años	1.244	4	24	-	-	-	24	1.272
De 30 a 34 años	615	3	41	1	-	-	42	660
De 35 a 39 años	121	2	32	-	-	-	32	155
De 40 a 44 años	28	3	24	2	-	-	26	57
De 45 a 49 años	16	1	9	1	-	-	10	27
De 50 a 54 años	10	2	2	-	-	-	2	14
De 55 y más años	5	4	3	-	-	-	3	12
Total	2.471	22	146	4	-	-	150	2.643

Esposos

Menos de 15 años	-	-	-	-	-	-	-	-
De 15 a 19 años	11	-	-	-	-	-	-	11
De 20 a 24 años	188	2	2	-	-	-	2	192
De 25 a 29 años	1.030	4	8	-	-	-	8	1.042
De 30 a 34 años	909	2	17	-	-	-	17	928
De 35 a 39 años	233	1	30	1	-	-	31	265
De 40 a 44 años	67	1	17	-	-	-	17	85
De 45 a 49 años	37	2	10	-	-	-	10	49
De 50 a 54 años	12	1	11	-	-	-	11	24
De 55 y más años	20	3	24	-	-	-	24	47
Total	2.507	16	119	1	-	-	120	2.643

Jaén

Esposas

Menos de 15 años	-	-	-	-	-	-	-	-
De 15 a 19 años	85	1	-	-	-	-	-	86
De 20 a 24 años	803	2	5	-	-	-	5	810
De 25 a 29 años	1.459	1	23	-	-	-	23	1.483
De 30 a 34 años	508	2	35	-	-	-	35	545
De 35 a 39 años	112	2	30	2	-	-	32	146
De 40 a 44 años	45	6	19	-	-	-	19	70
De 45 a 49 años	13	3	11	1	-	-	12	28
De 50 a 54 años	5	4	7	-	-	-	7	16
De 55 y más años	3	6	6	-	-	-	6	15
Total	3.033	27	136	3	-	-	139	3.199

Esposos

Menos de 15 años	-	-	-	-	-	-	-	-
De 15 a 19 años	20	-	-	-	-	-	-	20
De 20 a 24 años	340	-	2	-	-	-	2	342
De 25 a 29 años	1.499	1	19	-	-	-	19	1.519

CONTINÚA →

1. Población y migraciones

1.3.18. Cónyuges en matrimonios de distinto sexo según grupo de edad y sexo por estado civil previo y provincia de residencia del matrimonio. Año 2005

CONTINUACIÓN

	Soltera/o	Viuda/o	Divorciada/o (número de orden del matrimonio)				Total divorciada/o	Total
			2º	3º	4º	5º		
De 30 a 34 años	826	-	29	-	-	-	29	855
De 35 a 39 años	234	2	25	-	-	-	25	261
De 40 a 44 años	77	1	15	-	-	-	15	93
De 45 a 49 años	23	-	15	-	-	-	15	38
De 50 a 54 años	13	-	4	1	-	-	5	18
De 55 y más años	27	4	21	1	-	-	22	53
Total	3.059	8	130	2	-	-	132	3.199
Málaga								
Esposas								
Menos de 15 años	-	-	-	-	-	-	-	-
De 15 a 19 años	118	-	-	-	-	-	-	118
De 20 a 24 años	1.161	2	26	-	-	-	26	1.189
De 25 a 29 años	3.205	2	86	1	-	-	87	3.294
De 30 a 34 años	1.543	6	131	2	-	-	133	1.682
De 35 a 39 años	379	5	122	-	1	-	123	507
De 40 a 44 años	174	4	79	3	-	-	82	260
De 45 a 49 años	51	19	65	1	-	-	66	136
De 50 a 54 años	32	12	41	2	-	-	43	87
De 55 y más años	24	28	25	1	-	-	26	78
Total	6.687	78	575	10	1	-	586	7.351
Esposos								
Menos de 15 años	-	-	-	-	-	-	-	-
De 15 a 19 años	20	-	-	-	-	-	-	20
De 20 a 24 años	549	-	8	-	-	-	8	557
De 25 a 29 años	2.740	1	44	-	-	-	44	2.785
De 30 a 34 años	2.316	1	76	1	-	-	77	2.394
De 35 a 39 años	680	5	97	1	-	-	98	783
De 40 a 44 años	229	5	80	1	-	-	81	315
De 45 a 49 años	103	2	60	1	-	-	61	166
De 50 a 54 años	55	5	55	-	-	-	55	115
De 55 y más años	96	17	100	3	-	-	103	216
Total	6.788	36	520	7	-	-	527	7.351
Sevilla								
Esposas								
Menos de 15 años	-	-	-	-	-	-	-	-
De 15 a 19 años	149	-	1	-	-	-	1	150
De 20 a 24 años	1.400	-	18	1	-	-	19	1.419
De 25 a 29 años	5.338	4	72	-	-	-	72	5.414
De 30 a 34 años	2.620	2	122	1	-	-	123	2.745
De 35 a 39 años	510	1	115	1	-	-	116	627
De 40 a 44 años	160	8	91	-	-	-	91	259
De 45 a 49 años	67	14	64	-	-	-	64	145
De 50 a 54 años	16	11	44	2	-	-	46	73
De 55 y más años	17	20	17	1	-	-	18	55
Total	10.277	60	544	6	-	-	550	10.887

CONTINÚA →

1.3.18. Cónyuges en matrimonios de distinto sexo según grupo de edad y sexo por estado civil previo y provincia de residencia del matrimonio. Año 2005

CONTINUACIÓN

	Soltera/o	Viuda/o	Divorciada/o (número de orden del matrimonio)				Total divorciada/o	Total
			2º	3º	4º	5º		
Esposos								
Menos de 15 años	-	-	-	-	-	-	-	-
De 15 a 19 años	35	-	1	-	-	-	1	36
De 20 a 24 años	671	-	6	-	-	-	6	677
De 25 a 29 años	4.566	2	46	-	-	-	46	4.614
De 30 a 34 años	3.747	1	96	1	1	-	98	3.846
De 35 a 39 años	864	3	105	-	-	-	105	972
De 40 a 44 años	225	3	76	-	-	-	76	304
De 45 a 49 años	112	5	53	-	-	-	53	170
De 50 a 54 años	55	4	38	2	1	-	41	100
De 55 y más años	85	11	70	2	-	-	72	168
Total	10.360	29	491	5	2	-	498	10.887
Andalucía								
Esposas								
Menos de 15 años	2	-	-	-	-	-	-	2
De 15 a 19 años	700	1	5	-	-	-	5	706
De 20 a 24 años	6.837	12	94	1	-	-	95	6.944
De 25 a 29 años	19.510	21	377	2	-	-	379	19.910
De 30 a 34 años	9.120	21	574	5	-	-	579	9.720
De 35 a 39 años	2.003	17	476	5	1	-	482	2.502
De 40 a 44 años	697	39	365	6	-	-	371	1.107
De 45 a 49 años	260	52	249	5	-	-	254	566
De 50 a 54 años	98	46	147	8	-	-	155	299
De 55 y más años	88	108	83	3	-	-	86	282
Total	39.315	317	2.370	35	1	-	2.406	42.038
Esposos								
Menos de 15 años	-	-	-	-	-	-	-	-
De 15 a 19 años	142	-	2	-	-	-	2	144
De 20 a 24 años	3.196	4	39	-	-	-	39	3.239
De 25 a 29 años	17.250	12	207	-	-	-	207	17.469
De 30 a 34 años	13.330	5	394	3	3	-	400	13.735
De 35 a 39 años	3.574	18	421	3	1	-	425	4.017
De 40 a 44 años	1.081	16	321	2	-	-	323	1.420
De 45 a 49 años	478	18	228	1	1	-	230	726
De 50 a 54 años	257	15	192	4	1	-	197	469
De 55 y más años	411	64	333	11	-	-	344	819
Total	39.719	152	2.137	24	6	-	2.167	42.038

FUENTE: IEA. Movimiento Natural de la Población

1. Población y migraciones

1.3.19.G. Evolución del indicador coyuntural de primonupcialidad por sexo y provincia de residencia. Años 1980-2005

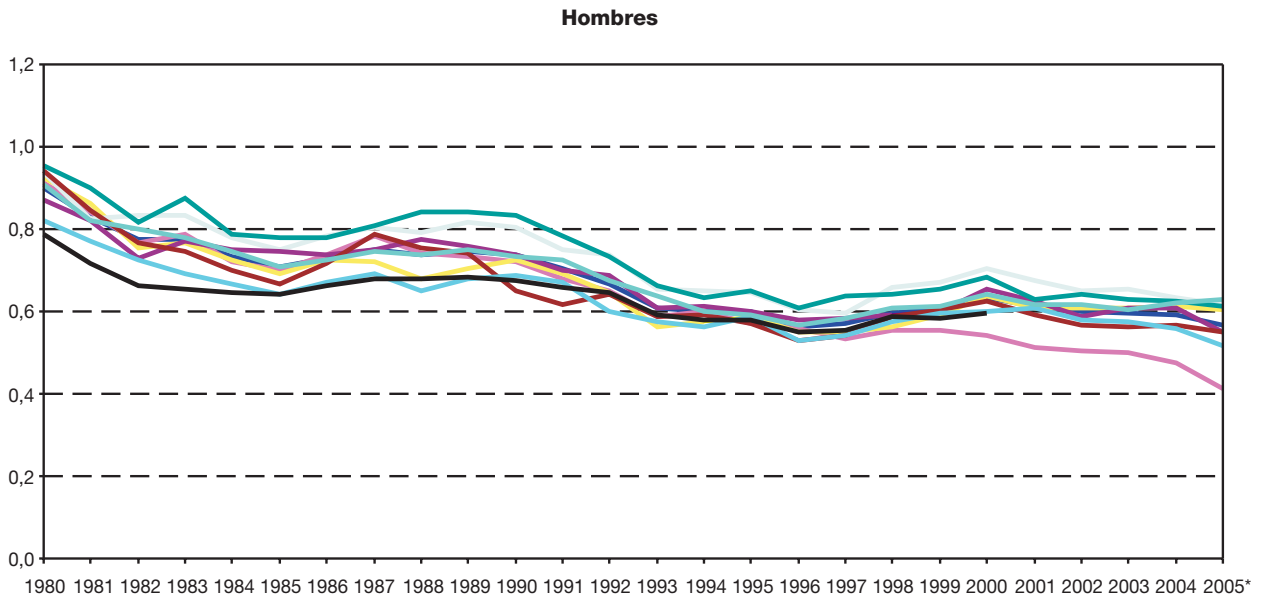
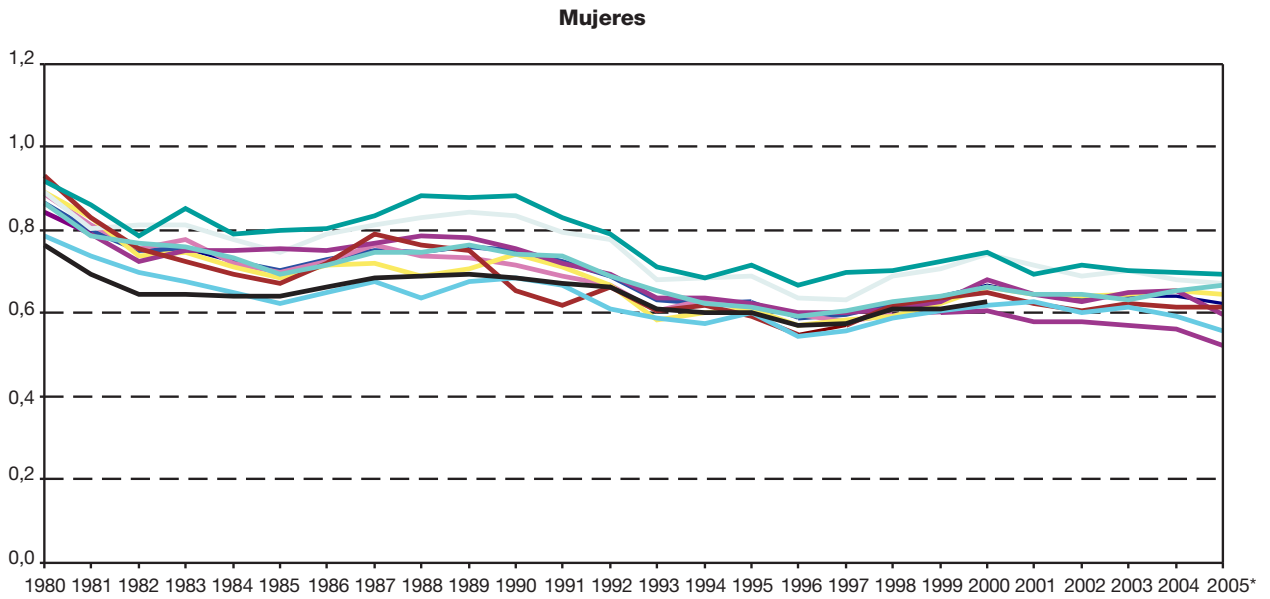

— Andalucía
 — Almería
 — Cádiz
 — Córdoba
 — Granada
 — Huelva
 — Jaén
 — Málaga
 — Sevilla
 — España

FUENTE: IEA. Movimiento Natural de la Población

*Se han considerado los matrimonios de distinto sexo.

**1.3.20.G. Evolución de la edad media al primer matrimonio por sexo y provincia de residencia.
Años 1980-2005**

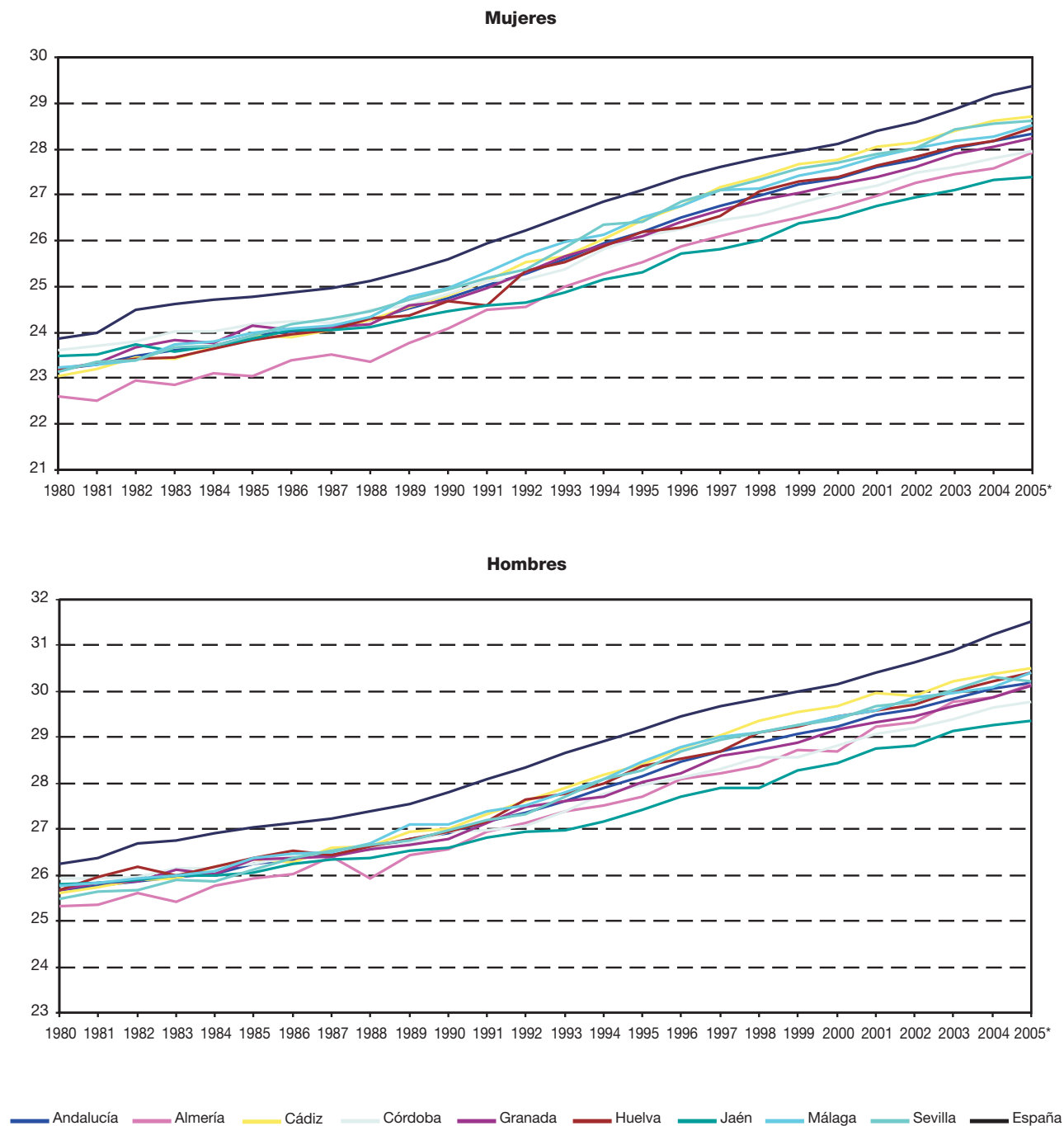

FUENTES: INE. Movimiento Natural de la Población
IEA. Movimiento Natural de la Población

*Se han considerado los matrimonios de distinto sexo.

1. Población y migraciones

1.4. Migraciones

1.4.1. Emigraciones y tasa de emigración según grupo de edad por sexo y provincia de emigración. Año 2006

	Mujeres								
	Almería	Cádiz	Córdoba	Granada	Huelva	Jaén	Málaga	Sevilla	Andalucía
Emigraciones									
Menos de 5 años	989	1.106	477	1.554	519	512	1.950	2.107	9.214
De 5 a 9 años	624	555	301	864	282	347	1.243	1.242	5.458
De 10 a 14 años	557	485	294	750	265	322	906	1.043	4.622
De 15 a 19 años	681	695	406	914	347	472	1.074	1.164	5.753
De 20 a 24 años	1.189	1.585	956	1.876	760	995	2.443	2.429	12.233
De 25 a 29 años	1.866	2.586	1.444	3.023	1.213	1.298	4.013	4.224	19.667
De 30 a 34 años	1.657	2.148	1.093	2.542	1.044	1.069	3.676	3.893	17.122
De 35 a 39 años	1.099	1.232	665	1.834	711	606	2.478	2.461	11.086
De 40 a 44 años	789	766	404	1.160	429	435	1.659	1.539	7.181
De 45 a 49 años	497	542	310	730	313	281	1.150	985	4.808
De 50 a 54 años	373	363	219	522	223	204	877	762	3.543
De 55 a 59 años	310	309	170	455	169	182	664	599	2.858
De 60 a 64 años	268	249	157	347	130	119	609	486	2.365
De 65 a 69 años	219	201	145	325	120	137	435	372	1.954
De 70 a 74 años	208	172	138	258	106	146	367	344	1.739
De 75 a 79 años	174	150	133	251	82	172	295	315	1.572
De 80 a 84 años	111	111	140	254	91	143	260	338	1.448
De 85 y más años	98	106	137	224	115	151	246	302	1.379
Total	11.709	13.361	7.589	17.883	6.919	7.591	24.345	24.605	114.002
Tasa de emigración									
Menos de 5 años	57,32	33,77	24,78	79,11	42,01	32,85	49,83	43,79	45,15
De 5 a 9 años	37,15	18,07	15,37	41,65	23,12	20,54	32,46	25,90	26,86
De 10 a 14 años	31,72	14,60	13,38	30,33	20,12	15,86	22,90	20,71	20,93
De 15 a 19 años	35,63	18,47	16,70	33,70	23,35	22,17	25,24	21,62	23,90
De 20 a 24 años	52,33	36,47	36,05	61,33	43,20	44,47	48,17	38,20	44,07
De 25 a 29 años	67,92	51,03	48,96	85,35	58,04	54,64	64,85	53,69	59,91
De 30 a 34 años	60,42	42,01	36,69	72,59	49,64	45,42	56,44	47,82	51,19
De 35 a 39 años	42,64	24,39	21,42	52,28	35,12	24,28	39,14	31,61	33,72
De 40 a 44 años	33,05	16,16	12,86	33,17	22,95	16,76	27,25	20,94	22,67
De 45 a 49 años	23,71	12,76	11,14	23,49	18,77	12,33	21,68	15,61	17,30
De 50 a 54 años	22,26	10,44	9,70	21,01	16,51	11,54	19,46	14,28	15,50
De 55 a 59 años	20,12	9,99	8,55	20,12	13,48	11,59	16,10	12,40	13,83
De 60 a 64 años	20,80	8,87	8,13	16,53	11,35	7,86	15,99	10,80	12,39
De 65 a 69 años	19,17	8,42	8,16	16,75	12,03	8,69	13,28	9,99	11,62
De 70 a 74 años	17,40	7,21	6,83	11,94	9,34	8,24	11,74	8,68	9,79
De 75 a 79 años	17,35	7,98	7,44	13,65	8,99	10,99	11,68	9,72	10,66
De 80 a 84 años	15,90	8,85	10,83	19,98	14,09	13,76	14,78	14,70	14,11
De 85 y más años	18,91	11,23	13,37	24,05	20,75	19,21	17,95	16,87	17,41
Total	37,82	22,19	18,88	40,25	27,94	22,77	32,06	26,31	28,26

FUENTE: IEA. Estadística de variaciones residenciales en Andalucía

Hombres									
Almería	Cádiz	Córdoba	Granada	Huelva	Jaén	Málaga	Sevilla	Andalucía	
									Emigraciones
1.101	1.229	514	1.598	559	559	2.134	2.233	9.927	Menos de 5 años
667	630	322	989	341	395	1.226	1.352	5.922	De 5 a 9 años
581	497	271	733	300	350	1.015	1.083	4.830	De 10 a 14 años
638	615	360	829	359	415	992	1.067	5.275	De 15 a 19 años
1.663	1.366	822	1.583	759	844	2.046	1.938	11.021	De 20 a 24 años
3.031	2.451	1.395	2.895	1.456	1.394	3.954	3.766	20.342	De 25 a 29 años
2.905	2.229	1.212	2.737	1.397	1.354	4.190	3.941	19.965	De 30 a 34 años
1.952	1.457	775	1.917	849	876	3.015	2.787	13.628	De 35 a 39 años
1.344	943	493	1.415	595	588	2.079	1.764	9.221	De 40 a 44 años
822	657	349	922	399	392	1.413	1.138	6.092	De 45 a 49 años
496	476	244	558	237	236	1.000	798	4.045	De 50 a 54 años
365	373	183	446	207	202	824	674	3.274	De 55 a 59 años
274	279	164	397	140	111	640	530	2.535	De 60 a 64 años
223	213	141	264	104	111	522	369	1.947	De 65 a 69 años
157	169	120	252	84	125	345	274	1.526	De 70 a 74 años
121	96	88	174	62	123	202	190	1.056	De 75 a 79 años
80	63	90	139	37	92	152	131	784	De 80 a 84 años
40	44	57	99	44	77	89	100	550	De 85 y más años
16.460	13.787	7.600	17.947	7.929	8.244	25.838	24.135	121.940	Total
									Tasa de emigración
60,66	35,51	25,16	74,48	43,25	33,47	51,31	43,97	45,82	Menos de 5 años
37,48	18,97	15,39	43,94	26,56	21,56	31,21	26,62	27,46	De 5 a 9 años
31,02	13,99	11,58	28,28	21,07	16,42	24,51	20,34	20,66	De 10 a 14 años
30,13	15,47	13,98	28,80	23,14	18,39	22,03	18,66	20,63	De 15 a 19 años
62,11	30,07	29,36	49,61	41,33	35,94	38,75	29,24	37,61	De 20 a 24 años
87,44	46,61	44,37	76,68	63,15	53,98	61,34	46,38	57,96	De 25 a 29 años
86,52	41,76	39,45	73,90	61,18	53,23	62,11	47,36	56,45	De 30 a 34 años
64,95	27,89	24,72	52,97	39,40	33,33	46,73	35,21	39,93	De 35 a 39 años
50,88	19,31	15,63	40,02	30,90	21,89	34,29	24,05	28,62	De 40 a 44 años
36,44	15,11	12,35	29,31	23,06	16,32	27,04	18,23	21,62	De 45 a 49 años
27,80	13,45	10,79	22,74	16,81	12,79	23,03	15,38	17,72	De 50 a 54 años
23,89	12,10	9,64	20,91	15,99	13,29	20,50	14,70	16,32	De 55 a 59 años
21,89	10,24	9,36	20,36	12,54	8,27	17,57	12,72	14,12	De 60 a 64 años
21,21	10,03	9,41	15,59	11,81	8,35	17,36	11,42	13,14	De 65 a 69 años
15,05	8,52	7,35	13,85	9,11	8,35	12,85	8,92	10,41	De 70 a 74 años
15,87	7,21	6,66	12,66	9,43	9,96	10,54	8,73	9,80	De 75 a 79 años
17,47	8,76	11,25	17,09	9,38	12,73	13,77	10,33	12,49	De 80 a 84 años
16,24	11,28	12,86	22,23	19,05	19,87	13,46	13,80	15,58	De 85 y más años
49,71	23,05	19,59	41,24	32,11	25,01	34,77	26,77	30,69	Total

1. Población y migraciones

1.4.2. Inmigraciones según grupo de edad por sexo y provincia. Año 2006

	Mujeres								Andalucía
	Almería	Cádiz	Córdoba	Granada	Huelva	Jaén	Málaga	Sevilla	
Menos de 5 años	1.021	1.248	536	1.633	509	556	2.100	2.356	9.959
De 5 a 9 años	584	684	319	967	304	378	1.354	1.391	5.981
De 10 a 14 años	527	546	309	836	266	334	1.020	1.141	4.979
De 15 a 19 años	656	649	389	951	362	417	1.190	1.244	5.858
De 20 a 24 años	1.190	1.454	795	1.845	723	756	2.551	2.465	11.779
De 25 a 29 años	1.937	2.459	1.144	2.818	1.104	1.026	4.394	4.568	19.450
De 30 a 34 años	1.715	2.237	977	2.546	970	874	4.188	4.238	17.745
De 35 a 39 años	1.098	1.380	673	1.824	690	605	2.755	2.712	11.737
De 40 a 44 años	780	908	467	1.272	398	426	1.832	1.585	7.668
De 45 a 49 años	497	593	294	793	311	292	1.216	1.041	5.037
De 50 a 54 años	412	440	237	601	250	213	979	801	3.933
De 55 a 59 años	338	374	222	506	188	242	766	585	3.221
De 60 a 64 años	311	286	192	395	154	176	705	496	2.715
De 65 a 69 años	248	224	152	303	136	147	502	382	2.094
De 70 a 74 años	227	174	155	276	117	124	393	321	1.787
De 75 a 79 años	200	145	117	244	93	121	336	310	1.566
De 80 a 84 años	132	112	108	227	97	94	310	319	1.399
De 85 a 89 años	63	78	66	112	73	67	186	210	855
De 90 y más años	34	29	42	67	48	31	85	93	429
Total	11.970	14.020	7.194	18.216	6.793	6.879	26.862	26.258	118.192

FUENTE: IEA. Estadística de variaciones residenciales en Andalucía

Hombres

Almería	Cádiz	Córdoba	Granada	Huelva	Jaén	Málaga	Sevilla	Andalucía	
1.082	1.370	550	1.685	569	531	2.356	2.479	10.622	Menos de 5 años
642	702	375	1.137	348	414	1.393	1.469	6.480	De 5 a 9 años
551	592	323	862	302	349	1.139	1.213	5.331	De 10 a 14 años
572	584	369	840	358	341	1.131	1.137	5.332	De 15 a 19 años
1.158	1.170	637	1.508	623	598	2.116	1.914	9.724	De 20 a 24 años
2.125	2.235	1.072	2.771	1.215	1.031	4.329	3.948	18.726	De 25 a 29 años
2.282	2.396	1.086	2.729	1.243	1.098	4.671	4.401	19.906	De 30 a 34 años
1.583	1.614	778	1.973	835	820	3.461	3.085	14.149	De 35 a 39 años
1.144	1.103	523	1.522	590	603	2.319	1.860	9.664	De 40 a 44 años
755	764	351	1.057	377	416	1.525	1.202	6.447	De 45 a 49 años
486	478	294	634	256	253	1.067	841	4.309	De 50 a 54 años
377	443	201	540	260	263	912	669	3.665	De 55 a 59 años
349	357	240	466	174	192	740	567	3.085	De 60 a 64 años
256	264	169	325	121	157	604	401	2.297	De 65 a 69 años
206	174	139	243	97	137	387	278	1.661	De 70 a 74 años
147	95	86	179	72	117	242	198	1.136	De 75 a 79 años
95	58	76	122	43	88	173	126	781	De 80 a 84 años
33	34	31	58	27	31	69	75	358	De 85 a 89 años
7	14	22	34	4	19	31	25	156	De 90 y más años
13.850	14.447	7.322	18.685	7.514	7.458	28.665	25.888	123.829	Total

1. Población y migraciones

1.4.3. Migraciones según sexo por lugar de nacimiento. Año 2006

	Lugar de nacimiento										Total
	Almería	Cádiz	Córdoba	Granada	Huelva	Jaén	Málaga	Sevilla	Resto de España	Extranjero	
Emigraciones											
Mujeres											
Almería	5.493	69	82	582	14	135	76	92	1.337	3.829	11.709
Cádiz	37	8.292	137	121	74	83	318	591	1.977	1.731	13.361
Córdoba	26	68	4.922	95	32	158	104	223	984	977	7.589
Granada	275	168	186	11.354	28	454	281	170	2.187	2.780	17.883
Huelva	13	124	78	39	4.002	37	71	573	702	1.280	6.919
Jaén	39	36	141	257	8	5.095	57	58	944	956	7.591
Málaga	77	714	505	469	66	280	11.137	482	3.133	7.482	24.345
Sevilla	48	747	427	187	528	205	294	16.467	2.763	2.939	24.605
Andalucía	6.008	10.218	6.478	13.104	4.752	6.447	12.338	18.656	14.027	21.974	114.002
Hombres											
Almería	5.448	62	75	624	17	149	97	91	1.390	8.507	16.460
Cádiz	41	8.541	147	144	76	94	336	597	2.095	1.716	13.787
Córdoba	16	63	4.724	92	30	150	102	187	931	1.305	7.600
Granada	237	111	182	11.097	35	431	265	157	2.116	3.316	17.947
Huelva	19	112	78	45	3.992	32	77	590	700	2.284	7.929
Jaén	19	31	134	232	14	4.984	75	51	887	1.817	8.244
Málaga	88	656	491	458	73	251	11.351	513	3.121	8.836	25.838
Sevilla	57	663	436	187	440	196	262	16.347	2.632	2.915	24.135
Andalucía	5.925	10.239	6.267	12.879	4.677	6.287	12.565	18.533	13.872	30.696	121.940
Inmigraciones											
Mujeres											
Almería	5.108	89	107	791	20	223	126	108	1.920	3.478	11.970
Cádiz	45	7.559	186	146	106	116	351	781	2.723	2.007	14.020
Córdoba	35	91	3.999	130	47	196	135	270	1.453	838	7.194
Granada	366	192	264	10.541	44	686	345	217	2.889	2.672	18.216
Huelva	11	158	91	52	3.642	44	58	697	981	1.059	6.793
Jaén	38	64	172	232	23	3.991	57	85	1.345	872	6.879
Málaga	116	970	797	658	103	531	10.506	689	4.639	7.853	26.862
Sevilla	84	1.005	630	245	728	282	391	15.661	4.082	3.150	26.258
Andalucía	5.803	10.128	6.246	12.795	4.713	6.069	11.969	18.508	20.032	21.929	118.192
Hombres											
Almería	5.136	97	130	806	27	249	133	118	2.054	5.100	13.850
Cádiz	58	7.621	174	141	114	137	370	821	2.879	2.132	14.447
Córdoba	24	97	3.982	150	45	204	153	252	1.467	948	7.322
Granada	329	182	249	10.385	54	623	352	220	2.919	3.372	18.685
Huelva	13	188	87	47	3.605	37	81	750	1.026	1.680	7.514
Jaén	42	54	203	238	30	4.011	75	96	1.290	1.419	7.458
Málaga	137	926	828	694	103	507	10.795	704	4.665	9.306	28.665
Sevilla	96	929	574	248	661	309	344	15.557	3.998	3.172	25.888
Andalucía	5.835	10.094	6.227	12.709	4.639	6.077	12.303	18.518	20.298	27.129	123.829

FUENTE: IEA. Estadística de variaciones residenciales en Andalucía

1.4.4. Migraciones según sexo y provincia de origen por provincia de destino. Año 2006

	Destino										Total
	Almería	Cádiz	Córdoba	Granada	Huelva	Jaén	Málaga	Sevilla	Andalucía	Resto de España	
Origen											
Mujeres											
Almería	7.286	87	77	691	27	124	257	135	8.684	3.025	11.709
Cádiz	98	6.448	171	238	143	80	1.041	1.122	9.341	4.020	13.361
Córdoba	103	161	2.958	226	91	227	709	556	5.031	2.558	7.589
Granada	794	199	178	11.514	43	354	819	277	14.178	3.705	17.883
Huelva	47	155	96	69	4.006	33	145	960	5.511	1.408	6.919
Jaén	189	85	244	592	37	3.068	435	209	4.859	2.732	7.591
Málaga	221	927	382	658	90	186	16.046	671	19.181	5.164	24.345
Sevilla	101	1.082	408	220	857	156	819	16.385	20.028	4.577	24.605
Andalucía	8.839	9.144	4.514	14.208	5.294	4.228	20.271	20.315	86.813	27.189	114.002
Resto de España	3.131	4.876	2.680	4.008	1.499	2.651	6.591	5.943	31.379	720.442	751.821
Extranjero	8.203	4.172	1.652	4.490	3.203	1.471	16.023	5.849	45.063	353.956	399.019
Total	20.173	18.192	8.846	22.706	9.996	8.350	42.885	32.107	163.255	1.101.587	1.264.842
Hombres											
Almería	8.010	89	72	803	89	175	458	143	9.839	6.621	16.460
Cádiz	104	6.609	142	250	178	84	1.063	1.074	9.504	4.283	13.787
Córdoba	133	145	2.892	223	99	245	718	497	4.952	2.648	7.600
Granada	825	178	218	11.336	57	337	869	231	14.051	3.896	17.947
Huelva	69	144	94	103	4.077	62	165	992	5.706	2.223	7.929
Jaén	223	101	229	562	100	3.049	423	210	4.897	3.347	8.244
Málaga	272	927	384	718	119	213	16.690	630	19.953	5.885	25.838
Sevilla	116	1.055	409	225	867	147	795	15.933	19.547	4.588	24.135
Andalucía	9.752	9.248	4.440	14.220	5.586	4.312	21.181	19.710	88.449	33.491	121.940
Resto de España	4.098	5.199	2.882	4.465	1.928	3.146	7.484	6.178	35.380	709.166	744.546
Extranjero	12.542	4.161	2.264	5.373	2.991	2.043	16.463	5.555	51.392	390.433	441.825
Total	26.392	18.608	9.586	24.058	10.505	9.501	45.128	31.443	175.221	1.133.090	1.308.311

FUENTES: INE. Estadística de variaciones residenciales
IEA. Estadística de variaciones residenciales en Andalucía

1.4.5. Migraciones de extranjeros según sexo y provincia de origen por provincia de destino. Año 2006

	Destino										Resto de España
	Almería	Cádiz	Córdoba	Granada	Huelva	Jaén	Málaga	Sevilla	Andalucía		
Origen											
Mujeres											
Almería	1.907	13	10	135	14	14	109	23	2.225	1.470	
Cádiz	23	616	14	25	15	6	153	77	929	616	
Córdoba	20	19	230	25	11	40	88	62	495	424	
Granada	119	32	18	1.133	4	37	184	30	1.557	810	
Huelva	25	19	19	18	451	4	33	104	673	504	
Jaén	28	6	26	45	8	284	48	18	463	459	
Málaga	72	237	58	161	20	30	4.264	117	4.959	1.808	
Sevilla	15	84	34	25	97	24	133	1.341	1.753	820	
Resto de España	1.089	761	348	689	348	391	2.072	1.004	6.702	177.104	
Extranjero	7.940	3.782	1.511	4.234	3.146	1.406	15.386	5.466	42.871	337.103	
Total	11.238	5.569	2.268	6.490	4.114	2.236	22.470	8.242	62.627	521.118	
Hombres											
Almería	2.589	32	18	256	70	64	299	28	3.356	5.042	
Cádiz	16	507	7	33	23	12	182	76	856	635	
Córdoba	52	15	222	43	39	59	95	69	594	648	
Granada	147	33	33	1.238	29	37	233	37	1.787	1.147	
Huelva	37	13	31	43	569	37	53	140	923	1.285	
Jaén	52	14	30	72	68	298	79	29	642	1.130	
Málaga	130	293	60	244	29	55	4.685	116	5.612	2.545	
Sevilla	21	84	45	31	108	26	139	1.190	1.644	973	
Resto de España	1.852	871	432	1.043	674	767	2.833	1.155	9.627	220.761	
Extranjero	12.282	3.810	2.129	5.113	2.934	1.992	15.773	5.184	49.217	373.780	
Total	17.178	5.672	3.007	8.116	4.543	3.347	24.371	8.024	74.258	607.946	

FUENTES: INE. Estadística de variaciones residenciales
IEA. Estadística de variaciones residenciales en Andalucía

1. Población y migraciones

1.4.6. Inmigraciones de nacionalidad extranjera procedentes de fuera de Andalucía según nacionalidad y grupo de edad por sexo y provincia de destino. Año 2006

	Mujeres								Andalucía
	Almería	Cádiz	Córdoba	Granada	Huelva	Jaén	Málaga	Sevilla	
Procedentes del extranjero									
Unión Europea (25)									
Menos de 5 años	77	82	7	44	31	11	302	44	598
De 5 a 9 años	90	49	8	46	32	4	315	28	572
De 10 a 14 años	82	39	4	41	19	6	244	15	450
De 15 a 19 años	52	24	4	28	44	5	171	37	365
De 20 a 24 años	69	102	9	55	276	15	283	193	1.002
De 25 a 29 años	100	129	14	89	248	14	414	178	1.186
De 30 a 34 años	108	132	13	67	152	15	461	99	1.047
De 35 a 39 años	141	107	15	74	119	8	428	63	955
De 40 a 44 años	116	102	12	84	104	10	407	39	874
De 45 a 49 años	151	70	9	76	87	12	382	38	825
De 50 a 54 años	183	77	9	56	33	18	427	20	823
De 55 a 59 años	300	77	14	80	40	8	593	22	1.134
De 60 a 64 años	253	58	9	80	30	4	609	24	1.067
De 65 a 69 años	133	23	4	47	16	4	355	6	588
De 70 a 74 años	36	15	3	16	4	5	152	3	234
De 75 a 79 años	11	8	2	5	4	-	78	3	111
De 80 a 84 años	5	7	-	3	1	-	38	3	57
De 85 a 89 años	2	2	-	2	1	-	18	1	26
De 90 y más años	-	2	-	1	-	-	8	-	11
Total	1.909	1.105	136	894	1.241	139	5.685	816	11.925
Resto de Europa									
Menos de 5 años	130	26	44	46	37	29	76	61	449
De 5 a 9 años	183	21	55	48	53	17	113	62	552
De 10 a 14 años	164	19	42	53	51	12	121	43	505
De 15 a 19 años	223	24	69	111	110	40	175	119	871
De 20 a 24 años	506	94	101	210	179	63	362	192	1.707
De 25 a 29 años	442	62	96	166	160	70	334	191	1.521
De 30 a 34 años	375	47	78	120	153	30	235	136	1.174
De 35 a 39 años	251	38	51	80	145	29	200	117	911
De 40 a 44 años	114	29	33	41	67	21	184	83	572
De 45 a 49 años	101	26	37	36	41	21	153	107	522
De 50 a 54 años	77	10	20	23	18	10	98	61	317
De 55 a 59 años	34	11	12	14	8	3	62	29	173
De 60 a 64 años	12	6	1	5	2	1	36	5	68
De 65 a 69 años	11	3	3	6	1	1	26	8	59
De 70 a 74 años	2	-	-	4	-	1	9	1	17
De 75 a 79 años	2	-	1	-	1	-	6	-	10
De 80 a 84 años	1	-	-	-	-	-	1	-	2
De 85 a 89 años	-	-	-	1	-	-	1	-	2
De 90 y más años	1	-	-	-	-	-	-	-	1
Total	2.629	416	643	964	1.026	348	2.192	1.215	9.433
África									
Menos de 5 años	124	26	16	56	13	23	97	30	385
De 5 a 9 años	131	22	7	24	11	13	90	21	319
De 10 a 14 años	145	24	7	38	24	16	101	35	390
De 15 a 19 años	208	46	6	54	23	17	118	43	515
De 20 a 24 años	335	72	24	116	77	53	264	101	1.042
De 25 a 29 años	315	83	22	99	84	71	245	91	1.010
De 30 a 34 años	262	54	19	70	48	59	188	66	766

Hombres								
Almería	Cádiz	Córdoba	Granada	Huelva	Jaén	Málaga	Sevilla	Andalucía
Procedentes del extranjero								
Unión Europea (25)								
78	86	7	68	41	11	315	43	649
80	85	6	74	31	10	327	33	646
95	46	6	45	34	3	264	25	518
57	42	5	40	48	5	166	27	390
68	66	13	62	136	16	247	135	743
92	143	11	98	137	13	394	177	1.065
110	148	15	99	123	18	471	129	1.113
143	136	22	118	101	13	519	105	1.157
152	119	14	92	103	13	542	89	1.124
148	101	10	102	82	15	416	57	931
202	78	11	81	50	8	422	36	888
290	85	18	98	55	16	562	43	1.167
283	74	9	106	36	8	649	30	1.195
191	39	8	58	21	6	523	20	866
77	23	2	23	4	3	203	8	343
25	8	1	7	5	1	94	2	143
7	4	-	3	1	-	35	-	50
2	1	-	1	-	-	8	1	13
2	1	-	-	-	-	2	-	5
2.102	1.285	158	1.175	1.008	159	6.159	960	13.006
Total								
Resto de Europa								
137	22	38	56	33	19	75	64	444
199	20	51	54	63	20	128	72	607
199	16	38	35	73	16	125	59	561
256	45	69	111	111	34	165	98	889
348	67	118	164	140	60	274	162	1.333
416	79	136	174	152	59	339	195	1.550
334	46	112	127	118	50	260	131	1.178
243	36	69	78	96	26	190	95	833
151	30	32	51	55	19	152	64	554
106	22	24	43	40	20	121	55	431
56	20	17	25	10	5	61	36	230
23	7	8	10	4	6	33	5	96
6	5	4	5	3	1	26	1	51
12	2	-	5	1	-	24	1	45
-	1	-	1	-	-	7	3	12
1	1	-	1	-	-	5	1	9
-	-	-	-	-	-	1	-	1
-	-	-	-	-	-	-	-	-
-	-	-	-	-	-	1	-	1
2.487	419	716	940	899	335	1.987	1.042	8.825
Total								
África								
174	36	13	80	26	26	85	38	478
177	34	7	40	20	21	101	25	425
179	37	10	37	18	26	108	43	458
468	59	47	165	36	54	188	118	1.135
1.376	101	244	197	111	139	364	162	2.694
1.522	106	251	255	135	214	450	186	3.119
955	74	112	193	91	191	357	150	2.123

CONTINÚA →

1. Población y migraciones

1.4.6. Inmigraciones de nacionalidad extranjera procedentes de fuera de Andalucía según nacionalidad y grupo de edad por sexo y provincia de destino. Año 2006

	Mujeres								Andalucía
	Almería	Cádiz	Córdoba	Granada	Huelva	Jaén	Málaga	Sevilla	
De 35 a 39 años	175	38	9	43	39	44	132	54	534
De 40 a 44 años	89	30	11	33	17	33	99	28	340
De 45 a 49 años	58	28	2	22	4	21	60	19	214
De 50 a 54 años	24	14	-	14	6	7	61	13	139
De 55 a 59 años	14	13	1	15	6	13	28	5	95
De 60 a 64 años	4	10	-	6	4	4	14	3	45
De 65 a 69 años	10	5	-	1	1	3	15	3	38
De 70 a 74 años	2	3	-	4	-	3	8	4	24
De 75 a 79 años	5	1	1	2	-	-	5	1	15
De 80 a 84 años	-	2	-	2	1	-	-	-	5
De 85 a 89 años	1	-	1	-	-	-	-	-	2
Total	1.902	471	126	599	358	380	1.525	517	5.878
América del Norte									
Menos de 5 años	5	7	-	6	3	2	19	6	48
De 5 a 9 años	2	6	1	1	1	2	12	6	31
De 10 a 14 años	2	3	-	3	-	-	14	4	26
De 15 a 19 años	2	6	1	-	4	-	15	3	31
De 20 a 24 años	4	8	1	7	3	3	24	24	74
De 25 a 29 años	4	13	2	9	2	2	15	27	74
De 30 a 34 años	6	15	2	10	3	2	13	17	68
De 35 a 39 años	1	13	3	6	2	1	17	18	61
De 40 a 44 años	-	9	1	7	1	1	13	5	37
De 45 a 49 años	1	7	-	6	-	1	10	3	28
De 50 a 54 años	-	5	1	2	-	-	18	6	32
De 55 a 59 años	-	4	2	3	-	-	11	5	25
De 60 a 64 años	2	4	-	-	-	-	9	-	15
De 65 a 69 años	-	1	-	3	1	-	3	-	8
De 70 a 74 años	1	2	-	-	-	-	4	1	8
De 75 a 79 años	-	-	-	-	-	-	3	-	3
De 80 a 84 años	-	-	-	-	-	-	1	-	1
De 85 a 89 años	-	-	-	1	-	-	1	-	2
De 90 y más años	-	-	-	-	-	-	1	-	1
Total	30	103	14	64	20	14	203	125	573
América Central									
Menos de 5 años	5	2	-	1	-	1	3	5	17
De 5 a 9 años	6	6	1	4	1	-	8	7	33
De 10 a 14 años	8	4	4	4	-	-	16	12	48
De 15 a 19 años	11	5	2	9	2	5	19	23	76
De 20 a 24 años	13	18	5	7	9	11	31	44	138
De 25 a 29 años	17	24	10	23	12	10	52	38	186
De 30 a 34 años	13	22	9	15	6	5	49	22	141
De 35 a 39 años	9	13	7	13	3	4	23	17	89
De 40 a 44 años	9	4	6	10	2	2	14	17	64
De 45 a 49 años	1	5	3	4	1	2	20	6	42
De 50 a 54 años	2	4	2	4	2	-	11	15	40
De 55 a 59 años	3	8	2	2	-	1	9	3	28
De 60 a 64 años	2	1	1	-	-	2	2	6	14
De 65 a 69 años	-	3	1	3	1	1	6	6	21
De 70 a 74 años	-	-	-	6	-	-	3	2	11
De 75 a 79 años	1	1	-	1	-	-	-	1	4
De 80 a 84 años	-	-	-	-	-	-	-	1	1
De 85 a 89 años	-	-	1	-	-	-	-	-	1
Total	100	120	54	106	39	44	266	225	954

Hombres									
Almería	Cádiz	Córdoba	Granada	Huelva	Jaén	Málaga	Sevilla	Andalucía	
492	69	79	102	48	136	277	97	1.300	De 35 a 39 años
252	47	18	59	28	77	146	43	670	De 40 a 44 años
134	23	11	33	10	52	81	28	372	De 45 a 49 años
69	16	4	22	11	34	46	12	214	De 50 a 54 años
18	19	1	5	4	25	31	5	108	De 55 a 59 años
8	3	-	10	2	9	19	2	53	De 60 a 64 años
7	4	-	6	1	8	12	2	40	De 65 a 69 años
5	-	-	4	3	5	7	1	25	De 70 a 74 años
2	-	-	2	-	3	5	1	13	De 75 a 79 años
1	1	-	1	-	-	5	-	8	De 80 a 84 años
1	-	-	1	1	-	-	-	3	De 85 a 89 años
5.840	629	797	1.212	545	1.020	2.282	913	13.238	Total
									América del Norte
4	8	2	5	2	-	18	6	45	Menos de 5 años
2	11	1	3	1	-	8	2	28	De 5 a 9 años
1	7	1	2	1	1	6	-	19	De 10 a 14 años
2	7	2	2	1	-	10	5	29	De 15 a 19 años
4	8	2	3	1	1	20	12	51	De 20 a 24 años
2	11	-	1	1	-	9	23	47	De 25 a 29 años
1	11	2	6	2	2	6	11	41	De 30 a 34 años
2	12	1	3	-	-	16	11	45	De 35 a 39 años
1	15	1	4	1	1	13	5	41	De 40 a 44 años
2	9	-	3	-	-	15	3	32	De 45 a 49 años
-	10	-	2	-	1	12	4	29	De 50 a 54 años
2	7	-	1	-	-	12	1	23	De 55 a 59 años
-	10	-	2	-	-	8	5	25	De 60 a 64 años
1	4	1	-	-	-	7	1	14	De 65 a 69 años
-	1	-	1	1	-	3	1	7	De 70 a 74 años
1	-	-	1	-	-	5	1	8	De 75 a 79 años
-	-	-	-	-	-	2	-	2	De 80 a 84 años
-	-	-	-	-	-	-	-	-	De 85 a 89 años
-	-	-	-	-	-	2	-	2	De 90 y más años
25	131	13	39	11	6	172	91	488	Total
									América Central
5	3	2	1	1	1	7	6	26	Menos de 5 años
5	3	1	1	3	-	5	6	24	De 5 a 9 años
9	6	1	5	-	-	13	8	42	De 10 a 14 años
8	9	7	11	1	1	6	15	58	De 15 a 19 años
10	7	11	9	2	4	12	13	68	De 20 a 24 años
7	15	10	11	2	4	29	26	104	De 25 a 29 años
9	16	5	13	5	3	23	14	88	De 30 a 34 años
13	7	3	9	3	2	16	17	70	De 35 a 39 años
8	10	1	4	3	3	21	13	63	De 40 a 44 años
3	4	-	4	-	-	4	2	17	De 45 a 49 años
1	3	-	3	1	1	10	2	21	De 50 a 54 años
-	4	1	1	1	-	2	3	12	De 55 a 59 años
-	-	1	1	-	1	2	2	7	De 60 a 64 años
1	1	-	1	-	1	2	1	7	De 65 a 69 años
-	1	-	1	2	-	-	1	5	De 70 a 74 años
-	-	-	2	-	-	1	-	3	De 75 a 79 años
-	-	-	-	-	-	2	-	2	De 80 a 84 años
-	-	-	-	-	-	-	-	-	De 85 a 89 años
79	89	43	77	24	21	155	129	617	Total

1. Población y migraciones

1.4.6. Inmigraciones de nacionalidad extranjera procedentes de fuera de Andalucía según nacionalidad y grupo de edad por sexo y provincia de destino. Año 2006

	Mujeres								Andalucía
	Almería	Cádiz	Córdoba	Granada	Huelva	Jaén	Málaga	Sevilla	
América del Sur									
Menos de 5 años	66	62	24	57	13	18	258	106	604
De 5 a 9 años	94	79	37	84	23	25	296	136	774
De 10 a 14 años	82	69	53	55	28	38	273	141	739
De 15 a 19 años	117	114	32	141	34	28	352	190	1.008
De 20 a 24 años	210	264	79	302	75	64	857	380	2.231
De 25 a 29 años	239	266	90	290	67	68	956	470	2.446
De 30 a 34 años	132	206	65	185	62	55	632	299	1.636
De 35 a 39 años	103	141	41	123	39	57	464	227	1.195
De 40 a 44 años	84	111	31	89	30	42	282	174	843
De 45 a 49 años	54	66	17	55	22	18	268	108	608
De 50 a 54 años	46	37	15	47	16	8	190	65	424
De 55 a 59 años	29	32	4	26	11	5	117	35	259
De 60 a 64 años	14	10	5	9	10	6	60	15	129
De 65 a 69 años	10	6	6	15	1	3	35	16	92
De 70 a 74 años	11	6	3	3	4	2	20	8	57
De 75 a 79 años	5	1	2	3	-	2	14	3	30
De 80 a 84 años	-	2	-	2	-	-	7	-	11
De 85 a 89 años	-	-	-	1	-	-	5	1	7
De 90 y más años	1	-	-	-	-	-	1	-	2
Total	1.297	1.472	504	1.487	435	439	5.087	2.374	13.095
Asia									
Menos de 5 años	8	11	3	15	4	5	18	20	84
De 5 a 9 años	5	5	2	5	1	-	25	7	50
De 10 a 14 años	13	5	3	7	5	2	27	8	70
De 15 a 19 años	7	2	-	7	2	6	31	12	67
De 20 a 24 años	1	9	3	16	1	1	43	20	94
De 25 a 29 años	8	12	8	21	3	5	70	34	161
De 30 a 34 años	5	15	4	17	2	5	49	34	131
De 35 a 39 años	5	8	4	12	7	3	65	20	124
De 40 a 44 años	10	10	1	7	-	7	40	21	96
De 45 a 49 años	3	2	1	3	-	1	15	2	27
De 50 a 54 años	3	1	-	1	-	1	14	3	23
De 55 a 59 años	1	2	2	2	-	-	5	2	14
De 60 a 64 años	1	2	-	2	1	-	8	4	18
De 65 a 69 años	1	2	2	-	-	1	3	-	9
De 70 a 74 años	1	-	1	1	-	2	3	-	8
De 75 a 79 años	-	-	-	-	-	1	1	-	2
De 80 a 84 años	-	-	-	-	-	-	-	-	-
De 85 a 89 años	-	-	-	-	-	-	-	1	1
Total	72	86	34	116	26	40	417	188	979
Oceanía									
Menos de 5 años	-	-	-	-	-	-	-	1	1
De 5 a 9 años	-	-	-	-	-	-	-	-	-
De 10 a 14 años	-	1	-	-	-	-	-	-	1
De 15 a 19 años	-	1	-	-	-	-	-	-	1
De 20 a 24 años	-	-	-	-	-	1	-	-	1
De 25 a 29 años	-	-	-	-	-	-	1	1	2
De 30 a 34 años	1	1	-	1	1	-	2	2	8
De 35 a 39 años	-	1	-	1	-	1	1	1	5
De 40 a 44 años	-	-	-	-	-	-	1	-	1
De 45 a 49 años	-	-	-	-	-	-	2	-	2
De 50 a 54 años	-	-	-	-	-	-	1	1	2
De 55 a 59 años	-	3	-	1	-	-	2	-	6
De 60 a 64 años	-	-	-	1	-	-	-	-	1
De 65 a 69 años	-	2	-	-	-	-	1	-	3

Hombres									
Almería	Cádiz	Córdoba	Granada	Huelva	Jaén	Málaga	Sevilla	Andalucía	
66	48	24	55	18	13	258	84	566	América del Sur
97	86	30	79	27	29	297	149	794	Menos de 5 años
96	71	40	74	35	37	287	150	790	De 5 a 9 años
121	92	43	125	44	40	330	146	941	De 10 a 14 años
261	180	45	264	57	45	702	282	1.836	De 15 a 19 años
264	224	38	299	74	49	826	299	2.073	De 20 a 24 años
250	162	44	226	48	52	606	246	1.634	De 25 a 29 años
171	131	27	142	26	25	382	188	1.092	De 30 a 34 años
123	75	22	113	28	20	308	126	815	De 35 a 39 años
77	56	14	65	19	12	187	78	508	De 40 a 44 años
34	21	9	22	16	9	121	38	270	De 45 a 49 años
17	15	6	22	5	4	70	21	160	De 50 a 54 años
12	7	5	8	1	2	45	16	96	De 55 a 59 años
6	3	4	4	1	-	18	3	39	De 60 a 64 años
4	3	-	2	-	1	16	3	29	De 65 a 69 años
3	1	2	2	1	1	4	2	16	De 70 a 74 años
-	1	2	-	1	-	-	-	4	De 75 a 79 años
-	-	1	-	-	-	-	1	2	De 80 a 84 años
-	-	-	-	-	-	-	-	-	De 85 a 89 años
1.602	1.176	356	1.502	401	339	4.457	1.832	11.665	Total
5	5	3	22	-	4	16	9	64	Asia
12	3	1	3	4	3	20	8	54	Menos de 5 años
14	3	3	10	1	3	33	9	76	De 5 a 9 años
13	7	4	16	3	8	49	15	115	De 10 a 14 años
31	11	5	20	7	14	55	28	171	De 15 a 19 años
30	10	10	32	6	22	96	41	247	De 20 a 24 años
9	11	6	19	12	23	71	37	188	De 25 a 29 años
11	10	4	16	7	14	84	36	182	De 30 a 34 años
8	5	2	6	2	13	59	11	106	De 35 a 39 años
5	3	3	4	-	6	29	7	57	De 40 a 44 años
1	2	1	4	1	2	17	1	29	De 45 a 49 años
2	1	-	1	2	-	6	2	14	De 50 a 54 años
2	3	2	4	-	-	8	3	22	De 55 a 59 años
-	1	-	2	-	-	6	-	9	De 60 a 64 años
2	-	1	-	1	-	4	1	9	De 65 a 69 años
-	-	-	1	-	-	-	-	1	De 70 a 74 años
-	-	-	-	-	-	1	-	1	De 75 a 79 años
-	-	-	-	-	-	-	-	-	De 80 a 84 años
145	75	45	160	46	112	554	208	1.345	Total
1	1	-	-	-	-	-	2	4	Oceanía
-	-	-	-	-	-	-	1	1	Menos de 5 años
-	-	-	-	-	-	-	-	-	De 5 a 9 años
-	-	-	-	-	-	-	-	-	De 10 a 14 años
-	-	-	-	-	-	-	2	2	De 15 a 19 años
-	-	1	1	-	-	-	-	2	De 20 a 24 años
-	-	-	1	-	-	2	-	3	De 25 a 29 años
-	-	-	2	-	-	-	2	4	De 30 a 34 años
-	1	-	2	-	-	1	-	4	De 35 a 39 años
-	-	-	1	-	-	1	-	2	De 40 a 44 años
-	-	-	-	-	-	1	-	1	De 45 a 49 años
-	2	-	-	-	-	-	-	2	De 50 a 54 años
-	-	-	-	-	-	-	1	1	De 55 a 59 años
-	-	-	-	-	-	-	-	-	De 60 a 64 años
-	-	-	1	-	-	1	-	2	De 65 a 69 años

1. Población y migraciones

1.4.6. Inmigraciones de nacionalidad extranjera procedentes de fuera de Andalucía según nacionalidad y grupo de edad por sexo y provincia de destino. Año 2006

	Mujeres								Andalucía
	Almería	Cádiz	Córdoba	Granada	Huelva	Jaén	Málaga	Sevilla	
De 70 a 74 años	-	-	-	-	-	-	-	-	-
De 75 a 79 años	-	-	-	-	-	-	-	-	-
De 80 a 84 años	-	-	-	-	-	-	-	-	-
De 85 a 89 años	-	-	-	-	-	-	-	-	-
Total	1	9	-	4	1	2	11	6	34
Apátridas									
De 15 a 19 años	-	-	-	-	-	-	-	-	-
De 40 a 44 años	-	-	-	-	-	-	-	-	-
De 55 a 59 años	-	-	-	-	-	-	-	-	-
Total	-	-	-	-	-	-	-	-	-
Total procedentes del extranjero	7.940	3.782	1.511	4.234	3.146	1.406	15.386	5.466	42.871
Resto de España									
Unión Europea (25)									
Menos de 5 años	4	9	1	4	-	1	18	3	40
De 5 a 9 años	3	5	-	2	-	1	23	2	36
De 10 a 14 años	4	2	1	2	2	2	8	1	22
De 15 a 19 años	5	1	2	5	-	2	5	-	20
De 20 a 24 años	6	7	1	8	8	3	26	6	65
De 25 a 29 años	12	15	5	7	7	4	39	18	107
De 30 a 34 años	17	20	3	12	1	4	34	17	108
De 35 a 39 años	8	19	5	11	7	1	26	9	86
De 40 a 44 años	10	8	-	7	4	1	25	4	59
De 45 a 49 años	4	10	-	3	2	1	12	3	35
De 50 a 54 años	8	1	-	2	2	1	12	1	27
De 55 a 59 años	15	4	-	4	-	3	14	-	40
De 60 a 64 años	9	5	1	8	2	-	10	1	36
De 65 a 69 años	11	2	1	2	-	-	5	-	21
De 70 a 74 años	5	-	-	1	-	-	2	-	8
De 75 a 79 años	1	1	-	-	-	-	2	-	4
De 80 a 84 años	1	-	-	1	-	-	1	-	3
De 85 a 89 años	-	-	-	-	-	-	1	-	1
Total	123	109	20	79	35	24	263	65	718
Resto de Europa									
Menos de 5 años	14	1	6	3	7	5	13	5	54
De 5 a 9 años	7	-	5	3	4	2	12	6	39
De 10 a 14 años	9	3	4	1	3	2	4	8	34
De 15 a 19 años	13	2	4	1	11	7	8	14	60
De 20 a 24 años	29	11	14	16	14	9	21	17	131
De 25 a 29 años	43	15	14	13	23	16	34	21	179
De 30 a 34 años	42	4	11	12	8	4	38	20	139
De 35 a 39 años	20	2	6	3	19	7	23	14	94
De 40 a 44 años	10	2	6	1	3	7	9	7	45
De 45 a 49 años	3	2	1	2	5	2	12	7	34
De 50 a 54 años	5	-	1	1	2	2	8	3	22
De 55 a 59 años	1	1	1	1	-	-	7	3	14
De 60 a 64 años	-	-	-	-	1	-	-	1	2
De 65 a 69 años	2	-	-	-	-	-	-	-	2
De 70 a 74 años	-	-	-	1	-	-	-	-	1
De 75 a 79 años	-	-	-	-	-	-	-	-	-
De 80 a 84 años	-	-	-	-	-	-	-	1	1
Total	198	43	73	58	100	63	189	127	851

Hombres									
Almería	Cádiz	Córdoba	Granada	Huelva	Jaén	Málaga	Sevilla	Andalucía	
-	-	-	-	-	-	-	-	-	De 70 a 74 años
-	-	-	-	-	-	-	-	-	De 75 a 79 años
-	1	-	-	-	-	-	-	1	De 80 a 84 años
-	-	-	-	-	-	1	-	1	De 85 a 89 años
1	5	1	8	-	-	7	8	30	Total
									Apátridas
-	-	-	-	-	-	-	1	1	De 15 a 19 años
1	-	-	-	-	-	-	-	1	De 40 a 44 años
-	1	-	-	-	-	-	-	1	De 55 a 59 años
1	1	-	-	-	-	-	1	3	Total
12.282	3.810	2.129	5.113	2.934	1.992	15.773	5.184	49.217	Total procedentes del extranjero
									Resto de España
									Unión Europea (25)
3	5	-	4	2	-	24	2	40	Menos de 5 años
4	4	2	3	-	1	16	4	34	De 5 a 9 años
6	3	-	4	2	-	14	1	30	De 10 a 14 años
2	1	-	2	2	2	5	5	19	De 15 a 19 años
9	5	1	4	4	1	19	4	47	De 20 a 24 años
10	14	6	23	3	2	41	22	121	De 25 a 29 años
17	20	3	22	7	4	55	25	153	De 30 a 34 años
13	24	5	14	12	5	59	18	150	De 35 a 39 años
15	17	1	16	10	3	38	12	112	De 40 a 44 años
8	8	1	6	1	3	29	10	66	De 45 a 49 años
10	6	2	6	3	3	16	3	49	De 50 a 54 años
8	7	1	7	5	-	19	3	50	De 55 a 59 años
20	3	-	5	-	-	12	1	41	De 60 a 64 años
7	2	2	5	-	-	16	1	33	De 65 a 69 años
8	1	-	-	2	-	9	-	20	De 70 a 74 años
3	-	-	2	-	-	5	-	10	De 75 a 79 años
-	1	-	-	-	-	-	-	1	De 80 a 84 años
-	-	-	-	-	-	1	-	1	De 85 a 89 años
143	121	24	123	53	24	378	111	977	Total
									Resto de Europa
13	-	6	2	5	4	10	5	45	Menos de 5 años
10	1	5	1	8	4	1	7	37	De 5 a 9 años
11	-	5	3	3	3	6	3	34	De 10 a 14 años
14	1	4	6	9	1	6	9	50	De 15 a 19 años
17	7	16	12	16	5	23	28	124	De 20 a 24 años
50	12	16	22	21	17	56	22	216	De 25 a 29 años
40	2	18	15	15	12	36	23	161	De 30 a 34 años
33	1	6	11	17	13	25	14	120	De 35 a 39 años
20	-	5	7	14	3	13	10	72	De 40 a 44 años
13	3	8	13	4	7	10	8	66	De 45 a 49 años
11	-	2	1	1	3	10	4	32	De 50 a 54 años
4	1	2	-	2	1	6	-	16	De 55 a 59 años
1	-	-	-	-	-	-	-	1	De 60 a 64 años
1	-	-	-	-	-	-	-	1	De 65 a 69 años
-	-	-	-	-	-	-	-	-	De 70 a 74 años
-	-	-	-	-	-	1	-	1	De 75 a 79 años
-	-	-	-	-	-	-	-	-	De 80 a 84 años
238	28	93	93	115	73	203	133	976	Total

1. Población y migraciones

1.4.6. Inmigraciones de nacionalidad extranjera procedentes de fuera de Andalucía según nacionalidad y grupo de edad por sexo y provincia de destino. Año 2006

	Mujeres								Andalucía
	Almería	Cádiz	Córdoba	Granada	Huelva	Jaén	Málaga	Sevilla	
África									
Menos de 5 años	21	15	1	11	5	12	56	22	143
De 5 a 9 años	9	7	2	11	5	4	31	3	72
De 10 a 14 años	13	5	-	6	4	3	12	9	52
De 15 a 19 años	18	2	2	8	4	4	23	8	69
De 20 a 24 años	43	18	4	25	15	14	79	29	227
De 25 a 29 años	62	33	9	34	13	25	107	27	310
De 30 a 34 años	37	27	7	22	11	17	69	26	216
De 35 a 39 años	28	23	7	18	8	16	45	18	163
De 40 a 44 años	16	16	5	7	3	8	29	13	97
De 45 a 49 años	9	8	2	3	-	4	17	8	51
De 50 a 54 años	5	5	-	2	2	3	8	2	27
De 55 a 59 años	1	2	1	2	2	3	8	2	21
De 60 a 64 años	-	-	1	2	-	-	3	1	7
De 65 a 69 años	-	-	-	1	-	-	1	-	2
De 70 a 74 años	1	-	-	1	-	1	-	1	4
De 75 a 79 años	2	1	-	-	1	-	1	-	5
De 80 a 84 años	1	-	-	-	1	-	-	-	2
De 85 a 89 años	-	-	-	1	-	-	-	-	1
Total	266	162	41	154	74	114	489	169	1.469
América del Norte									
Menos de 5 años	-	-	-	-	-	-	1	-	1
De 5 a 9 años	1	-	-	-	-	-	3	-	4
De 10 a 14 años	-	3	-	-	-	-	1	-	4
De 15 a 19 años	-	1	-	-	-	-	-	-	1
De 20 a 24 años	-	-	-	-	-	1	3	2	6
De 25 a 29 años	1	4	1	2	1	1	5	3	18
De 30 a 34 años	-	1	-	1	2	-	2	3	9
De 35 a 39 años	-	1	-	-	-	-	2	2	5
De 40 a 44 años	3	-	-	-	-	-	1	-	4
De 45 a 49 años	1	2	-	-	-	-	2	1	6
De 50 a 54 años	-	-	-	1	-	-	2	2	5
De 55 a 59 años	-	2	-	-	-	-	1	-	3
De 60 a 64 años	-	3	-	-	-	-	1	-	4
De 65 a 69 años	-	-	-	-	-	-	-	-	-
De 70 a 74 años	-	-	-	-	-	-	-	-	-
De 75 a 79 años	-	-	-	-	-	-	-	-	-
De 80 a 84 años	-	-	-	-	-	-	-	-	-
Total	6	17	1	4	3	2	24	13	70
América Central									
Menos de 5 años	1	-	-	-	-	1	3	-	5
De 5 a 9 años	1	2	-	-	-	-	1	1	5
De 10 a 14 años	1	2	-	-	-	-	1	3	7
De 15 a 19 años	2	2	-	-	-	-	-	1	5
De 20 a 24 años	4	6	3	4	2	4	7	6	36
De 25 a 29 años	6	13	-	5	3	1	14	12	54
De 30 a 34 años	2	9	1	10	2	5	14	8	51
De 35 a 39 años	4	4	2	7	-	1	6	6	30
De 40 a 44 años	2	7	1	-	-	2	5	9	26
De 45 a 49 años	1	5	-	-	-	2	3	2	13
De 50 a 54 años	-	1	2	1	-	-	5	-	9
De 55 a 59 años	1	1	-	1	-	1	5	-	9
De 60 a 64 años	-	1	1	-	-	-	1	-	3
De 65 a 69 años	1	-	-	-	-	-	-	1	2
De 70 a 74 años	-	-	-	-	-	-	2	-	2
De 75 a 79 años	-	-	-	1	-	-	2	1	4
De 80 a 84 años	-	-	-	-	-	-	-	-	-
Total	26	53	10	29	7	17	69	50	261

Hombres									
Almería	Cádiz	Córdoba	Granada	Huelva	Jaén	Málaga	Sevilla	Andalucía	
26	22	3	16	11	10	65	17	170	África
12	11	1	15	2	8	37	7	93	Menos de 5 años
11	7	3	10	5	6	19	11	72	De 5 a 9 años
37	18	6	17	12	9	36	11	146	De 10 a 14 años
112	36	24	50	44	42	97	43	448	De 15 a 19 años
222	60	40	72	106	84	229	59	872	De 20 a 24 años
195	76	30	73	82	118	229	75	878	De 25 a 29 años
147	55	17	68	50	68	149	57	611	De 30 a 34 años
83	28	6	29	26	67	96	39	374	De 35 a 39 años
35	24	6	23	10	22	47	18	185	De 40 a 44 años
30	13	3	16	4	12	27	13	118	De 45 a 49 años
5	6	4	3	5	14	15	9	61	De 50 a 54 años
3	1	-	1	-	4	6	3	18	De 55 a 59 años
1	4	-	1	1	1	5	1	14	De 60 a 64 años
-	-	-	-	-	1	2	-	3	De 65 a 69 años
-	-	-	-	1	-	-	-	1	De 70 a 74 años
-	-	-	-	-	-	-	-	-	De 75 a 79 años
-	-	-	-	-	-	-	-	-	De 80 a 84 años
-	-	-	-	-	-	-	-	-	De 85 a 89 años
919	361	143	394	359	466	1.059	363	4.064	Total
-	-	-	2	-	-	2	1	5	América del Norte
1	-	-	-	-	-	-	-	1	Menos de 5 años
-	-	-	-	-	-	-	-	-	De 5 a 9 años
-	-	-	-	-	-	11	-	11	De 10 a 14 años
2	-	1	-	-	-	11	1	15	De 15 a 19 años
1	-	1	-	-	-	5	-	7	De 20 a 24 años
-	1	-	3	-	-	2	3	9	De 25 a 29 años
-	1	-	-	1	-	3	1	6	De 30 a 34 años
-	1	1	-	-	-	3	1	6	De 35 a 39 años
-	1	-	2	-	-	2	-	5	De 40 a 44 años
-	2	-	-	-	-	-	1	3	De 45 a 49 años
-	2	-	-	-	1	2	-	5	De 50 a 54 años
-	-	-	-	-	-	1	-	1	De 55 a 59 años
-	-	-	-	-	-	-	-	-	De 60 a 64 años
-	-	-	-	-	-	-	-	-	De 65 a 69 años
-	-	-	-	-	-	-	2	2	De 70 a 74 años
-	-	-	-	-	-	-	-	-	De 75 a 79 años
1	-	-	-	-	-	-	-	1	De 80 a 84 años
5	8	3	7	1	1	42	10	77	Total
-	-	-	-	-	-	-	-	-	América Central
3	3	-	-	-	2	1	-	9	Menos de 5 años
1	2	-	-	-	1	1	-	5	De 5 a 9 años
1	-	-	-	-	1	2	1	5	De 10 a 14 años
-	7	-	-	1	1	4	3	16	De 15 a 19 años
1	4	-	2	3	1	5	7	23	De 20 a 24 años
6	5	1	2	2	1	10	9	36	De 25 a 29 años
2	5	2	4	-	-	2	5	20	De 30 a 34 años
3	2	2	3	2	1	2	-	15	De 35 a 39 años
1	-	-	1	-	-	6	1	9	De 40 a 44 años
1	1	-	1	-	-	1	1	5	De 45 a 49 años
-	-	-	-	-	-	-	-	-	De 50 a 54 años
1	-	-	-	-	-	1	-	2	De 55 a 59 años
-	-	-	-	-	-	-	1	1	De 60 a 64 años
-	-	-	-	-	-	1	-	1	De 65 a 69 años
-	-	-	-	-	-	-	-	-	De 70 a 74 años
-	-	-	-	-	-	-	1	1	De 75 a 79 años
-	-	-	-	-	-	-	1	1	De 80 a 84 años
20	29	5	13	8	8	36	29	148	Total

1. Población y migraciones

1.4.6. Inmigraciones de nacionalidad extranjera procedentes de fuera de Andalucía según nacionalidad y grupo de edad por sexo y provincia de destino. Año 2006

	Mujeres								Andalucía
	Almería	Cádiz	Córdoba	Granada	Huelva	Jaén	Málaga	Sevilla	
América del Sur									
Menos de 5 años	10	9	2	8	4	3	21	16	73
De 5 a 9 años	25	14	5	7	2	5	39	17	114
De 10 a 14 años	18	10	8	18	2	8	38	18	120
De 15 a 19 años	25	19	2	20	2	9	40	24	141
De 20 a 24 años	88	49	23	45	18	19	108	56	406
De 25 a 29 años	94	76	32	69	21	21	202	94	609
De 30 a 34 años	71	55	32	52	20	22	155	77	484
De 35 a 39 años	45	37	14	34	17	15	101	59	322
De 40 a 44 años	27	23	10	24	14	15	70	35	218
De 45 a 49 años	11	14	11	13	5	10	32	14	110
De 50 a 54 años	10	18	2	5	1	4	32	24	96
De 55 a 59 años	5	4	6	2	3	-	29	12	61
De 60 a 64 años	3	1	1	1	2	1	8	4	21
De 65 a 69 años	2	2	1	1	-	-	4	4	14
De 70 a 74 años	1	-	-	2	-	1	3	1	8
De 75 a 79 años	-	-	-	1	-	-	-	2	3
De 80 a 84 años	-	-	-	-	-	-	1	-	1
De 85 a 89 años	-	-	-	-	-	-	1	-	1
Total	435	331	149	302	111	133	884	457	2.802
Asia									
Menos de 5 años	1	1	3	5	2	3	10	7	32
De 5 a 9 años	1	1	3	3	-	2	6	8	24
De 10 a 14 años	1	2	4	2	-	-	4	4	17
De 15 a 19 años	2	7	4	2	-	5	12	7	39
De 20 a 24 años	7	7	8	11	3	4	13	16	69
De 25 a 29 años	5	8	10	10	6	7	23	28	97
De 30 a 34 años	5	9	7	15	1	6	31	23	97
De 35 a 39 años	5	3	8	7	4	3	23	10	63
De 40 a 44 años	3	7	6	5	2	6	18	11	58
De 45 a 49 años	4	1	-	1	-	-	6	2	14
De 50 a 54 años	1	-	1	1	-	1	2	2	8
De 55 a 59 años	-	-	-	-	-	-	-	-	-
De 60 a 64 años	-	-	-	-	-	1	1	1	3
De 65 a 69 años	-	-	-	-	-	-	1	-	1
De 70 a 74 años	-	-	-	1	-	-	-	1	2
De 75 a 79 años	-	-	-	-	-	-	1	-	1
Total	35	46	54	63	18	38	151	120	525
Oceanía									
Menos de 5 años	-	-	-	-	-	-	-	-	-
De 5 a 9 años	-	-	-	-	-	-	-	-	-
De 10 a 14 años	-	-	-	-	-	-	-	-	-
De 15 a 19 años	-	-	-	-	-	-	-	1	1
De 20 a 24 años	-	-	-	-	-	-	-	-	-
De 25 a 29 años	-	-	-	-	-	-	1	-	1
De 30 a 34 años	-	-	-	-	-	-	1	-	1
De 35 a 39 años	-	-	-	-	-	-	1	-	1
De 40 a 44 años	-	-	-	-	-	-	-	-	-
De 45 a 49 años	-	-	-	-	-	-	-	-	-
De 50 a 54 años	-	-	-	-	-	-	-	-	-
De 55 a 59 años	-	-	-	-	-	-	-	-	-
De 60 a 64 años	-	-	-	-	-	-	-	1	1
Total	-	-	-	-	-	-	3	2	5
Apátridas									
De 10 a 14 años	-	-	-	-	-	-	-	1	1
Total	-	-	-	-	-	-	-	1	1
Total Resto de España	1.089	761	348	689	348	391	2.072	1.004	6.702

FUENTE: IEA. Estadística de variaciones residenciales en Andalucía

Hombres									
Almería	Cádiz	Córdoba	Granada	Huelva	Jaén	Málaga	Sevilla	Andalucía	
12	11	7	7	6	4	26	13	86	América del Sur
17	11	9	12	6	4	41	25	125	Menos de 5 años
12	7	7	16	5	7	39	13	106	De 5 a 9 años
15	5	5	11	4	4	53	29	126	De 10 a 14 años
74	57	12	44	11	14	88	28	328	De 15 a 19 años
81	50	19	75	23	24	133	74	479	De 20 a 24 años
67	42	15	60	16	16	147	59	422	De 25 a 29 años
53	30	10	30	8	10	100	44	285	De 30 a 34 años
35	9	10	21	9	8	77	41	210	De 35 a 39 años
20	7	8	17	6	11	43	17	129	De 40 a 44 años
11	9	2	8	4	5	26	13	78	De 45 a 49 años
5	4	-	5	3	-	22	6	45	De 50 a 54 años
2	2	-	2	-	2	3	-	11	De 55 a 59 años
-	1	-	-	-	-	-	1	2	De 60 a 64 años
-	-	-	-	-	-	4	-	4	De 65 a 69 años
1	-	-	-	-	-	-	-	1	De 70 a 74 años
-	-	-	-	-	-	-	-	-	De 75 a 79 años
-	-	-	-	-	-	-	-	-	De 80 a 84 años
-	-	-	-	-	-	-	-	-	De 85 a 89 años
405	245	104	308	101	109	802	363	2.437	Total
5	2	3	4	1	6	15	8	44	Asia
2	3	1	4	2	1	9	6	28	Menos de 5 años
3	5	4	5	3	-	15	8	43	De 5 a 9 años
6	7	-	7	1	4	14	10	49	De 10 a 14 años
10	5	5	13	4	13	40	23	113	De 15 a 19 años
25	16	10	23	5	20	54	20	173	De 20 a 24 años
29	12	17	21	12	17	51	24	183	De 25 a 29 años
17	10	9	11	6	12	51	23	139	De 30 a 34 años
15	15	6	6	3	7	36	13	101	De 35 a 39 años
7	3	3	6	-	3	13	6	41	De 40 a 44 años
3	-	2	5	-	1	7	3	21	De 45 a 49 años
-	1	-	-	-	-	1	2	4	De 50 a 54 años
-	-	-	-	-	-	2	-	2	De 55 a 59 años
-	-	-	-	-	-	2	-	2	De 60 a 64 años
-	-	-	-	-	1	-	-	1	De 65 a 69 años
-	-	-	-	-	-	1	-	1	De 70 a 74 años
-	-	-	-	-	-	-	-	-	De 75 a 79 años
122	79	60	105	37	85	311	146	945	Total
-	-	-	-	-	-	1	-	1	Oceanía
-	-	-	-	-	-	-	-	-	Menos de 5 años
-	-	-	-	-	-	-	-	-	De 5 a 9 años
-	-	-	-	-	-	-	-	-	De 10 a 14 años
-	-	-	-	-	-	-	-	-	De 15 a 19 años
-	-	-	-	-	-	-	-	-	De 20 a 24 años
-	-	-	-	-	-	1	-	1	De 25 a 29 años
-	-	-	-	-	-	-	-	-	De 30 a 34 años
-	-	-	-	-	-	-	-	-	De 35 a 39 años
-	-	-	-	-	-	-	-	-	De 40 a 44 años
-	-	-	-	-	-	-	-	-	De 45 a 49 años
-	-	-	-	-	1	-	-	1	De 50 a 54 años
-	-	-	-	-	-	-	-	-	De 55 a 59 años
-	-	-	-	-	-	-	-	-	De 60 a 64 años
-	-	-	-	-	1	2	-	3	Total
-	-	-	-	-	-	-	-	-	Apátridas
-	-	-	-	-	-	-	-	-	De 10 a 14 años
-	-	-	-	-	-	-	-	-	Total
1.852	871	432	1.043	674	767	2.833	1.155	9.627	Total Resto de España

2. Familias y hogares

Índice del capítulo 2

Introducción	145
Fuentes y metodología	147
Conceptos y definiciones	151
2.1. Estructura de los hogares	153
2.1.1. Evolución del número de hogares según tamaño del hogar en Andalucía. Años 1994-2006	153
2.1.2. Evolución del número de hogares según tipología A en Andalucía. Años 1994-2006	153
2.1.3. Evolución del número de hogares según tipología B en Andalucía. Años 1994-2006	154
2.1.4. Relación entre las tipologías de hogares A y B en Andalucía. Años 1996, 2001 y 2006	154
2.1.5. Hogares según tamaño por sexo y grupo de edad de la persona de referencia en Andalucía. Años 1996, 2001 y 2006	156
2.1.6. Hogares según tipología A por grupo de edad de la persona de referencia en Andalucía. Años 1996, 2001 y 2006	157
2.1.7. Hogares familiares en torno a una pareja según grupo de edad de la persona de referencia por estado civil de la pareja en Andalucía. Años 1996, 2001 y 2006	158
2.1.8. Hogares según tipología B y grupo de edad de la persona de referencia por estudios terminados en Andalucía. Años 1996, 2001 y 2006	159
2.1.9. Hogares según tamaño por relación con la actividad económica de la persona de referencia en Andalucía. Años 1996, 2001 y 2006	161
2.1.10. Hogares según tipología A por relación con la actividad económica de la persona de referencia en Andalucía. Años 1996, 2001 y 2006	162
2.1.11. Evolución de los hogares según tamaño por número de activos y número de ocupados en Andalucía. Años 2002-2006	163
2.1.12. Evolución de los hogares con al menos un activo según tipología A por número de activos y número de ocupados en Andalucía. Años 2002-2006	164
2.1.13. Evolución de los hogares según tipología B por número de perceptores de ingresos en la vivienda en Andalucía. Años 2002-2006	165
2.1.14. Hogares familiares en torno a una pareja según la edad de la mujer por relación con la actividad económica de los miembros de la pareja en Andalucía. Años 1996, 2001 y 2006	167
2.2. Flujos demográficos relacionados con la formación, crecimiento y disolución del número de hogares	168
2.2.1. Evolución de los matrimonios primeros y posteriores por sexo, grupo de edad y provincia de residencia de los cónyuges. Años 2002-2005	168
2.2.2. Divorcios, separaciones y nulidades por sexo, grupo de edad de los cónyuges y provincia. Año 2005	172
2.2.3. Evolución de los nacimientos según estado civil de la madre por grupo de edad y provincia de residencia. Años 2002-2005	174
2.2.4. Evolución de los nacimientos según orden del nacido por grupo de edad y provincia de residencia de la madre. Años 2002-2005	176

2.3.	Empleo del tiempo	181
2.3.1.	Porcentaje de personas que realizan la actividad en el transcurso del día y duración media diaria dedicada a la actividad según sexo. Año 2002-2003	181
2.3.2.	Distribución de actividades en un día promedio según sexo. Año 2002-2003	181

Introducción

La familia y el hogar son las estructuras sociales básicas que median entre el individuo y la sociedad. Sus formas y características están determinadas por gran cantidad de factores, que van desde los demográficos a los culturales, pasando por los económicos y normativos. El estudio de su formación, su evolución, el cambio en su número y composición es una de las piezas básicas para comprender el funcionamiento de nuestra sociedad.

El hogar es el sistema mediante el cual un conjunto de personas organiza su residencia común en una misma vivienda. La residencia común en el hogar implica compartir, además del techo, algunos gastos u otras decisiones económicas, así como el intercambio de otros intangibles como afecto y ayuda mutua. Esta residencia común se suele asociar, frecuentemente, a relaciones de parentesco de primer orden (paternidad, filiación, matrimonio o cohabitación). Estos vínculos biológicos y/o reproductivos determinan la aparición de otro sistema en el seno del hogar: “la familia”, con la cual el hogar frecuentemente se confunde. La familia es el marco en el que nacen, crecen y se socializan los nuevos individuos.

Las estructuras familiares y las formas de residencia común dentro de los hogares están hoy en día sometidas a intensos procesos de cambio. El origen de este proceso es la modernización económica y social, producida a lo largo del pasado siglo, que ha generado importantes procesos de transferencia de muchas de las funciones características de la familia tradicional a otras instituciones sociales. Los cambios sociales y familiares se han retroalimentado y la reducción en tamaño y complejidad de los sistemas familiares de ayuda ha precisado de la aparición de otras instituciones que ocupen su espacio. La ampliación y mejora en eficacia de estas instituciones ha permitido a las familias descargar parte de sus funciones en ellas, lo que ha favorecido la transformación de sus estructuras y, en mayor medida, los roles de género que sus miembros juegan dentro de ellas. La complementariedad de funciones entre familia y sociedad hace que los cambios en las estructuras de hogares y familias se relacionen directamente con las necesidades y demandas de servicios educativos, sanitarios y sociales de una población.

La doble relación entre familias y fecundidad es evidente, pero no sólo este componente demográfico está afectado por las relaciones de parentesco y residencia común. Otros

componentes demográficos, como las migraciones, son, en la mayoría de los casos, decisiones que implican a todo un conjunto familiar. Del mismo modo, las funciones de la familia como red de asistencia básica, autoayuda y seguridad económica de sus miembros, hacen de ésta un importante factor en la producción de salud y, por lo tanto, en los niveles de mortalidad de una población.

La familia es también una realidad económica de primer orden, como una unidad de gasto y de producción de bienes y servicios. Muchas de las decisiones de gasto son tomadas en función del grupo familiar y no sólo de uno de sus miembros. Otro componente económico de primera magnitud, el ahorro, está claramente relacionado con las etapas del ciclo de vida familiar, tal como pone de manifiesto la moderna teoría del consumo.

Parte de la producción familiar se puede distribuir en el mercado, pero la mayoría de ella se intercambia entre sus miembros. Este sistema de intercambio es básico para el funcionamiento del conjunto de la sociedad. La producción y mantenimiento del capital humano se organiza sobre la base de este tipo de mecanismos redistributivos intrafamiliares. Los roles de género, dominantes en un momento y lugar dado, determinan, en gran parte, el reparto de los costes de producción de este bien dentro del hogar. La condición de la mujer en una sociedad dada ha estado, en gran parte, determinada por el desigual sistema de reparto de este trabajo no monetarizado que se produce dentro de las familias.

Para ilustrar este capítulo del anuario se ha incluido en su primer subcapítulo, denominado “Estructura de los hogares”, una selección de tablas estadísticas sobre características estructurales de los hogares andaluces. Los datos estadísticos que se ofrecen en este subcapítulo se han obtenido a partir de la explotación de la muestra para Andalucía de la Encuesta de Población Activa (EPA) del Instituto Nacional de Estadística.

Un primer conjunto de tablas estadísticas ofrece la serie del total de hogares según tres clasificaciones: una basada en el tamaño, otra en características demográficas de los miembros del hogar o tipología morfológica y, por último, una tipología basada en las relaciones de parentesco o funcional. En un segundo conjunto de tablas se relacionan las tipologías familiares empleadas con algunas características de la persona de referencia: la edad y el sexo, el estado civil, los estudios y la

actividad económica. Otro grupo hace referencia al número total de activos y ocupados según las características de cada hogar.

En el segundo subcapítulo, bajo la denominación “Flujos demográficos relacionados con la formación, crecimiento y disolución del número de hogares”, se han incluido otras tablas que hacen referencia a determinados flujos demográficos directamente relacionados con la formación, el crecimiento y la disolución de los hogares. Dado que muchos de estos flujos se han incluido en el capítulo “Población y migraciones”, en este segundo capítulo se han añadido sólo aquellos de especial

interés relacionados con el proceso de diversificación de los modelos familiares y de residencia común: matrimonios según el orden, número de divorcios, número de nacimientos según estado civil de la madre y los nacimientos según orden del nacido.

Por último, en el tercer subcapítulo, “Empleo del tiempo”, se han incluido dos tablas que recogen información sobre las actividades diarias de las personas, en concreto, el porcentaje de personas que realiza cada actividad así como el tiempo empleado y la distribución de las actividades en un día.

Fuentes y metodología

Los datos estadísticos que se ofrecen en las tablas que componen el subcapítulo “Estructura de los hogares” se han obtenido a partir de una operación muestral -la Encuesta de Población Activa (EPA)- que en Andalucía se realiza sobre unas 10.000 familias, mediante entrevistas trimestrales. El error aleatorio asociado a toda operación muestral impide precisar con una fiabilidad suficientemente aceptable aquellas estimaciones que se realizan sobre ámbitos o subpoblaciones de reducido tamaño. Por ello, y dado que muchas de las tablas de hogares se han elaborado cruzando varias variables, no ha sido posible suministrar estimaciones para el nivel provincial. Por similares consideraciones de representatividad de la muestra, en las tablas de hogares se han suprimido aquellos datos en los cuales la estimación muestral de la EPA es inferior a 1.000 hogares.

La información del segundo subcapítulo se ha podido suministrar territorializada a escala provincial dado que los datos que se ofrecen se han obtenido a partir de un sistema de registro de cobertura global, por lo que sus resultados no están sometidos a errores de muestreo sino, en todo caso, a errores de cobertura.

Muchas operaciones estadísticas con base poblacional usan el hogar o la vivienda familiar como unidad de investigación. Sin embargo, las definiciones estadísticas de hogar y vivienda familiar no siempre han coincidido. De hecho, en las operaciones censales pasadas se distinguía entre hogar y vivienda familiar, admitiendo la posibilidad de que una vivienda pudiera estar ocupada por más de un hogar y restringiendo la definición de hogar por la condición de que sus miembros compartan algunos gastos además del mismo techo. Esta distinción ha sido poco operativa, lo que ha llevado a que en el Censo de Población y Viviendas 2001 se asimile completamente el concepto de hogar al de conjunto de personas que residen habitualmente en una misma vivienda familiar.

A partir del cuestionario de la EPA, que recoge un conjunto de información sobre todos los miembros de cada una de las viviendas seleccionadas, es posible definir varias tipologías de hogares. La más inmediata es la que clasifica los hogares de

acuerdo al número de personas que conviven en la misma vivienda, es decir, su tamaño. Esta clasificación, aunque elemental, suministra información de gran interés como el tamaño medio familiar, el número de hogares unipersonales o el de hogares extensos.

La sencilla tipología anterior, basada en el tamaño, se puede extender combinando la información del número de personas con otras características personales básicas. Una de estas tipologías, que se denominará como “morfológica” o tipología B, se basa en el número de personas que hay en cada hogar y en algunas combinaciones de las categorías de edad y sexo.

Esta clasificación se usa frecuentemente en muchas publicaciones estadísticas de nuestro entorno, dado que sus requerimientos de información son bajos y es fácil de obtener en la mayoría de las operaciones muestrales realizadas sobre hogares con otros objetivos. Por este motivo Eurostat la usa frecuentemente para realizar comparaciones de los hogares en distintos países de la Unión Europea.

Una de las variaciones internacionales más frecuente que se produce en esta tipología morfológica se debe a la categorización de la variable edad, la cual se suele subdividir en dos grupos: el de los “dependientes” y el de los “adultos no dependientes”, con base en un límite de edad que varía entre los 16 años en los países anglosajones, los 18 años en los nórdicos, o incluso los 25 años en algunas publicaciones de Luxemburgo. En nuestro caso, considerando que nos encontramos en un contexto de retraso de la emancipación, ha parecido más adecuado utilizar el límite de 18 años para definir el criterio de dependencia. No obstante, la fijación de este límite en 18 años da lugar a algunos inconvenientes. Uno de ellos se plantea en el caso de los menores de 18 años emancipados, los cuales aparecen como persona de referencia o bien como cónyuge de la persona de referencia del hogar en un número muy reducido de casos, por lo que se clasifican como no dependientes.

Con estas consideraciones la clasificación morfológica de los hogares que resulta se muestra en la tabla siguiente:

Clasificación morfológica de los hogares (tipología B)

Unipersonales

- Mujer sola
- Hombre solo

Un solo adulto con dependientes

- Adulto mujer
- Adulto hombre

Dos o más adultos

- Dos adultos solos
- Tres o más adultos sin dependientes
- Dos o más adultos con dependientes

La anterior tipología morfológica enriquece la primera clasificación, construida a partir del tamaño de los hogares, ya que suministra indicios del papel que juegan los distintos individuos que componen los hogares, con lo que proporciona una primera aproximación a las estructuras familiares subyacentes.

Para analizar las estructuras familiares se precisa disponer de información acerca de las relaciones de parentesco existentes entre los miembros de la vivienda familiar. Desde el punto de vista estadístico las relaciones de más interés son las de primer grado: las de filiación/paternidad (ser hijo de... o padre o madre de...) y las conyugales (ser cónyuge o pareja de...). Con anterioridad a 1999 la única información disponible sobre las relaciones familiares de los miembros del hogar era la contenida en la variable "relación con la persona de referencia", no disponiéndose de las relaciones de parentesco con otros miembros del hogar, lo cual dificulta una completa identificación de las estructuras familiares subyacentes. Para estudiar dicho periodo es preciso usar a la persona de referencia como pivote de las relaciones familiares y, a partir de ella, establecer las relaciones de parentesco entre el resto de los miembros del hogar. Dado que la elección de la persona de referencia está sujeta a consideraciones subjetivas y culturalmente cambiantes, se puede hacer variar la clasificación de un mismo hogar según el miembro que se elija como referencia. La reforma del cuestionario de la EPA de 1999 incluyó las preguntas necesarias para conocer la red completa de relaciones familiares de primer grado, a partir de las cuales sí es posible identificar las distintas familias que componen un hogar.

Utilizar exclusivamente la EPA reformada a partir de 1999 hubiera conducido a perder la visión diacrónica que el análisis de una serie más larga de la EPA permite. Para cubrir un

periodo temporal más largo se ha optado por usar la información contenida en la variable "relación con la persona de referencia" en lugar de recurrir a la información, más completa, de relaciones interfamiliares disponible sólo para los últimos años. Basándose en la "relación con la persona de referencia" y en algunas asunciones sencillas es posible establecer una clasificación "funcional" de los hogares, también denominada tipología A, que nos informa de las estructuras familiares que existen en su seno.

Previamente, con objeto de evitar confusión entre el sentido coloquial y el estadístico, se debe precisar algunos términos. Se define a la "familia"² como el grupo de dos o más personas relacionadas por nacimiento (filiación: padre o madre con hijo), matrimonio o unión de hecho (relación conyugal). Un hogar se define como "familiar" cuando al menos dos personas, de las que residen en la misma vivienda, están relacionadas por vínculos de filiación o relación conyugal. "Familia principal" es el núcleo familiar del cual la persona de referencia forma parte. "Familias secundarias" son los núcleos familiares existentes en el hogar no vinculados con la persona de referencia.

Partiendo de los conceptos definidos en el párrafo anterior, es posible elaborar una tipología de hogares de tipo familiar con base en la información contenida en la variable "relación con la persona de referencia". "Hogares familiares" son todos aquellos con familia principal. "Hogares no familiares" son aquellos que o bien no poseen una familia en su seno o, si la tienen, ésta es de tipo secundario³. Bajo la asunción de que en el caso de existir sólo una familia, ésta es siempre principal, se ha de concluir que en los hogares no familiares no existen familias secundarias.

En los "hogares familiares" se distinguen, de acuerdo a las características del núcleo familiar, tres categorías: familias donde existe una pareja con relación conyugal -"pareja en núcleo"-, familias en las que no existe pareja y hay hijos dependientes -"monoparental con hijos dependientes"- y el grupo de "otras", que incluye básicamente relaciones monoparentales sin hijos dependientes, donde el hijo/a es frecuentemente la persona de referencia.

En los "hogares no familiares" se distinguen los hogares "unipersonales" del resto de los hogares bajo la categoría de "otras", los cuales se subclasifican de acuerdo a la existencia de menores de 18 años (dependientes). Esta categoría de "otras con dependientes" pudiera contener ocasionalmente hogares con familias secundarias, pero sin familia principal.

1. La categoría "cabeza de familia" o "persona de referencia" tiene fuertes connotaciones culturales e ideológicas con relación a una tipología de hogar patriarcal tradicional, en el que existe un miembro que es el sustentador principal del hogar y que ocupa la cabeza, la jefatura de la jerarquía de poder dentro de la familia. A pesar de las dificultades de justificación de esta categoría, se ha usado ampliamente en el análisis demográfico de las estructuras de los hogares, demostrando su utilidad para describir patrones de cambio de los modelos familiares.

2. Esta es una definición restrictiva de familia asimilable a lo que en muchos casos se denomina como núcleo familiar.

3. Téngase en cuenta que sobre la base de la información contenida en la variable "relación con la persona de referencia" no es posible identificar, con seguridad, la existencia de familias secundarias.

Clasificación funcional de los hogares (tipología A)

Hogares familiares

- Pareja en núcleo
 - Con hijos
 - Sin hijos
- Monoparental con hijos dependientes
 - De madre sola
 - De padre solo
- Otros

Hogares no familiares

- Unipersonales
 - Mujeres
 - Hombres
- Otros
 - Con dependientes
 - Sin dependientes

En lo que se refiere al uso de la EPA como fuente de información sobre las características y el número de los hogares andaluces, es preciso tener en cuenta un aspecto metodológico importante, como es el hecho de que la EPA es una encuesta dirigida fundamentalmente a estudiar la población activa o susceptible de ser activa. Debido a ello no se ha guardado un celo especial en preservar la consistencia entre las estructuras familiares y los efectivos de población total. Así, por ejemplo, al calcular el volumen de población que resulta de la explotación de hogares (número de hogares por su tamaño medio) con el número de individuos, surgen pequeñas diferencias. En esta publicación se ha optado por no corregir estas inconsistencias con objeto de poder comparar estos resultados con los que directamente se obtienen en otras explotaciones de la EPA a escala nacional o autonómica.

Hay que resaltar también que las tablas elaboradas a partir de la EPA presentan algunas modificaciones con respecto a las publicadas en ediciones del Anuario Andaluz de las Mujeres anteriores a la de 2003. Estas modificaciones son consecuencia de los cambios metodológicos aplicados a la encuesta en el año 2002, los cuales han supuesto una ruptura de la información que hasta ese año se había publicado, ya que las modificaciones introducidas afectan directamente a los efectivos de población de la encuesta e indirectamente al número y composición de los hogares.

En lo que respecta a los datos estadísticos que se presentan en el subcapítulo "Flujos demográficos relacionados con la formación, crecimiento y disolución del número de hogares", hay que señalar que fundamentalmente tienen como fuente de información al Movimiento Natural de la Población (MNP). Esta fuente, básica para la mayoría de las estadísticas de población, es un sistema de registro de sucesos vitales que, en particular, contiene información de gran interés para el estudio de las dinámicas familiares: defunciones y nacimientos, que amplían o reducen el tamaño familiar, lo cual puede acompañarse en muchos casos de la desaparición o transformación de la estructura preexistente, y matrimonios, que la mayoría de las veces dan lugar a la creación de nuevos hogares.

Asimismo, otra importante fuente que complementa el cuadro de la dinámica familiar es la que se refiere a la ruptura de las uniones conyugales: la información de divorcios. La

principal fuente de datos de divorcios hasta 1995 ha sido la que suministra la memoria anual del Consejo General del Poder Judicial, con poco nivel de detalle sobre las características demográficas de las separaciones. A partir de aquel año, el Instituto Nacional de Estadística (INE) y el CGPJ firman un convenio con el objetivo de obtener resultados detallados de un fenómeno de importancia e incidencia creciente en España. A raíz de este convenio se diseñó un boletín estadístico en el que se recogía diversa información sociodemográfica que sería la base para la elaboración por el INE de una estadística de divorcios, separaciones nulidades al nivel nacional.

El IEA elabora la Estadística de Divorcios, Separaciones y Nulidades en Andalucía, publicándose datos correspondientes a los años 1996 hasta 2005.

Cabe destacar también, los estudios sobre el empleo del tiempo de la población, pues forman parte del crecimiento de los estudios sociales y económicos que se ha producido en los países desarrollados en las últimas décadas.

La Encuesta de empleo del tiempo es una encuesta no periódica dirigida a una muestra de hogares, que recaba información sobre las actividades diarias de las personas a través de la cumplimentación de diarios personales y cuestionarios de hogar e individuales.

Los principales objetivos asociados a esta encuesta son:

- Contribuir a la formulación de políticas familiares y de igualdad entre géneros, como las relativas a la relación entre la división del trabajo en el hogar y el incremento de la participación de la mujer en el mundo laboral; conciliación de las demandas del trabajo remunerado y la vida familiar; el cuidado de niños, personas con discapacidades y enfermos crónicos.
- Contribuir a la elaboración de la cuenta de producción doméstica.
- Contribuir a la formulación de políticas relacionadas con el tiempo de trabajo.
- Contribuir a la formulación de políticas destinadas a los más mayores, en concreto mediante la estimación de la dimensión del trabajo no de mercado desarrollado por estas personas y su integración en la vida diaria.
- Suministrar datos relacionados con la finalidad de los recorridos de transporte realizados diariamente y el modo de transporte utilizado.
- Mostrar los comportamientos relacionados con la participación de los ciudadanos en las actividades culturales y de ocio.

Dada la importancia de estos objetivos para Andalucía, el Instituto de Estadística de Andalucía, a través de un Convenio de colaboración realizado con el Instituto Nacional de Estadística, duplicó la muestra prevista de 2.112 hogares en Andalucía hasta un total de 4.224 hogares, con la finalidad de obtener una mayor representatividad de la encuesta a nivel de Andalucía y conseguir estimaciones de las principales variables para sus provincias.

La población objeto de investigación es la del conjunto de hogares privados que residen en viviendas *familiares principales* y *el conjunto de personas, miembros del hogar, de dichos hogares*.

Aunque las personas de todas las edades forman parte de la muestra inicial (población objetivo) sólo son investigados exhaustivamente los miembros del hogar de 10 y más años de

edad pues deben cumplimentar el *diario de actividades* y el *cuestionario individual*.

El ámbito territorial se extiende a todo el territorio español.

El trabajo de campo se desarrolló a lo largo de un año completo, desde el 1 de octubre de 2002 hasta el 30 de septiembre de 2003, obteniendo información de todas las semanas del año.

Con el fin de asegurar la comparabilidad entre diversas fuentes en lo que se refiere a las características comunes, se han utilizado las mismas definiciones que en encuestas existentes, como la Encuesta Continua de Presupuestos

Familiares (ECPF), el Panel de Hogares de la Unión Europea (PHOGUE) y la Encuesta de Población Activa (EPA).

Otras fuentes estadísticas

- IEA. Andalucía. Dependencia y solidaridad en las redes familiares.
- IEA. Hogares y Familias en Andalucía. Evolución y proyección hasta 2016.
- INE. Encuesta de empleo del tiempo 2002-2003.

Conceptos y definiciones

Actividad principal

Acción principal realizada por el informante en un momento dado.

Duración media diaria dedicada a la actividad

Tiempo medio que dedican a la actividad el colectivo de personas que la realiza. Es por tanto el tiempo medio diario por participante.

Distribución de actividades en un día promedio

Es el tiempo diario dedicado por los participante a cada una de las actividades distribuido entre toda la población de 10 años y más. Es lo que se conoce como tiempo medio social.

2. Familias y hogares

2.1. Estructura de los hogares

2.1.1. Evolución del número de hogares según tamaño del hogar en Andalucía. Años 1994-2006

(miles de hogares)

	1994	1995	1996	1997	1998	1999	2000	2001	2002	2003	2004	2005	2006
Unipersonales													
Mujeres	147,0	140,3	143,6	155,6	158,1	165,8	170,4	179,6	185,8	195,3	206,6	221,1	233,0
Hombres	55,1	60,1	65,6	71,1	78,2	83,5	95,5	103,9	108,5	114,9	130,3	147,8	162,2
Dos personas	399,2	405,0	415,9	432,7	443,1	469,0	485,5	514,1	548,7	569,2	589,2	622,6	659,2
Tres personas	400,7	403,8	421,6	434,2	447,4	455,7	456,3	480,9	526,0	537,1	543,2	579,3	616,8
Cuatro personas	512,9	529,8	557,9	565,9	574,7	578,2	602,1	625,1	610,9	635,2	664,0	682,7	681,9
Cinco o más personas	498,9	489,9	458,1	443,5	437,5	425,7	408,4	372,6	364,5	351,1	342,3	325,3	310,0
Total	2.013,8	2.028,9	2.062,5	2.102,9	2.139,0	2.177,8	2.218,2	2.276,2	2.344,4	2.402,8	2.475,5	2.578,8	2.663,1
Tamaño medio del hogar	3,53	3,50	3,44	3,40	3,37	3,31	3,28	3,21	3,16	3,12	3,09	3,04	2,99

FUENTE: IEA. Explotación de la Encuesta de Población Activa del INE

2.1.2. Evolución del número de hogares según tipología A en Andalucía. Años 1994-2006

(miles de hogares)

	1994	1995	1996	1997	1998	1999	2000	2001	2002	2003	2004	2005	2006
Hogares familiares													
Pareja en núcleo													
Con hijos	1.255,5	1.259,6	1.272,8	1.287,5	1.296,9	1.292,8	1.300,1	1.307,0	1.313,5	1.326,7	1.352,4	1.385,0	1.397,1
Sin hijos	303,6	308,2	319,9	327,4	333,4	353,2	368,1	388,5	425,8	430,2	449,1	471,8	493,1
Monoparental con hijos dependientes													
De madre sola	44,5	45,2	43,8	41,1	41,9	43,6	44,7	51,5	58,1	59,1	61,3	67,6	68,6
De padre solo	5,7	5,2	6,2	5,4	6,1	5,6	7,2	5,2	3,8	7,7	7,6	8,4	7,6
Otros	153,8	163,4	163,8	169,9	176,2	188,5	186,0	188,7	198,4	208,3	204,0	208,3	227,2
Hogares no familiares													
Unipersonales													
Mujeres	147,0	140,3	143,6	155,6	158,1	165,8	170,4	179,6	185,8	195,3	206,6	221,1	233,0
Hombres	55,1	60,1	65,6	71,1	78,2	83,5	95,5	103,9	108,5	114,9	130,3	147,8	162,2
Otros													
Con dependientes	6,9	6,5	6,5	6,6	6,5	4,8	5,3	3,8	5,3	5,9	6,4	7,1	7,7
Sin dependientes	41,6	40,5	40,4	38,3	41,9	40,1	40,9	48,0	45,3	54,7	57,8	61,8	66,6
Total	2.013,8	2.028,9	2.062,5	2.102,9	2.139,0	2.177,8	2.218,2	2.276,2	2.344,4	2.402,8	2.475,5	2.578,8	2.663,1

FUENTE: IEA. Explotación de la Encuesta de Población Activa del INE

2. Familias y hogares

2.1.3. Evolución del número de hogares según tipología B en Andalucía. Años 1994-2006

(miles de hogares)

	1994	1995	1996	1997	1998	1999	2000	2001	2002	2003	2004	2005	2006
Unipersonales													
Mujeres	147,0	140,3	143,6	155,6	158,1	165,8	170,4	179,6	185,8	195,3	206,6	221,1	233,0
Hombres	55,1	60,1	65,6	71,1	78,2	83,5	95,5	103,9	108,5	114,9	130,3	147,8	162,2
Un adulto con dependientes													
Adulto mujer	25,4	24,1	20,6	22,0	22,3	24,8	27,0	29,5	35,6	34,0	34,5	43,2	43,9
Adulto hombre	1,0	1,4	1,7	1,9	1,8	2,7	2,8	2,1	2,0	4,0	4,7	6,2	6,7
Dos o más adultos													
Dos adultos solos	385,4	393,6	406,4	421,2	432,1	455,9	469,5	498,3	530,4	549,6	569,2	595,6	632,3
Más de dos adultos sin dependientes	399,6	428,2	459,0	474,0	487,6	507,2	521,0	533,1	546,6	563,8	565,6	566,0	567,6
Dos o más adultos con dependientes	1.000,3	981,2	965,7	957,1	959,0	938,0	931,9	929,7	935,5	941,2	964,7	999,0	1.017,5
Total	2.013,8	2.028,9	2.062,5	2.102,9	2.139,0	2.177,8	2.218,2	2.276,2	2.344,4	2.402,8	2.475,5	2.578,8	2.663,1

FUENTE: IEA. Explotación de la Encuesta de Población Activa del INE

2.1.4. Relación entre las tipologías de hogares A y B en Andalucía. Años 1996, 2001 y 2006

(miles de hogares)

	Tipología de hogar A								Total	
	Hogares familiares					Hogares no familiares				
	Pareja en núcleo		Monoparental con hijos dependientes		Otros	Unipersonales		Otros		
	Con hijos	Sin hijos	De madre sola	De padre solo		Mujeres	Hombres	Con dependientes		Sin dependientes
Año 1996										
Unipersonales										
Mujeres	np	np	np	np	np	143,6	np	np	np	143,6
Hombres	np	np	np	np	np	np	65,6	np	np	65,6
Un adulto con dependientes										
Adulto mujer	np	np	18,7	np	np	np	np	1,9	np	20,6
Adulto hombre	np	np	np	1,7	np	np	np	(*)	np	1,7
Dos o más adultos										
Dos adultos solos	np	294,7	np	np	77,6	np	np	np	34,1	406,4
Más de dos adultos sin dependientes	372,8	21,5	np	np	58,3	np	np	np	6,3	459,0
Dos o más adultos con dependientes	900,0	3,6	25,1	4,5	27,8	np	np	4,6	np	965,7
Total	1.272,8	319,9	43,8	6,2	163,8	143,6	65,6	6,5	40,4	2.062,5

CONTINÚA →

2.1.4. Relación entre las tipologías de hogares A y B en Andalucía. Años 1996, 2001 y 2006

(miles de hogares)

CONTINUACIÓN

	Tipología de hogar A									Total
	Hogares familiares					Hogares no familiares				
	Pareja en núcleo		Monoparental con hijos dependientes		Otros	Unipersonales		Otros		
	Con hijos	Sin hijos	De madre sola	De padre solo		Mujeres	Hombres	Con dependientes	Sin dependientes	
Año 2001										
Unipersonales										
Mujeres	np	np	np	np	np	179,6	np	np	np	179,6
Hombres	np	np	np	np	np	np	103,9	np	np	103,9
Un adulto con dependientes										
Adulto mujer	np	np	28,2	np	np	np	np	1,3	np	29,5
Adulto hombre	np	np	np	2,0	np	np	np	(*)	np	2,1
Dos o más adultos										
Dos adultos solos	np	368,2	np	np	92,7	np	np	np	37,4	498,3
Más de dos adultos sin dependientes	434,5	18,6	np	np	69,5	np	np	np	10,5	533,1
Dos o más adultos con dependientes	872,5	1,8	23,2	3,2	26,5	np	np	2,5	np	929,7
Total	1.307,0	388,5	51,5	5,2	188,7	179,6	103,9	3,8	48,0	2.276,2
Año 2006										
Unipersonales										
Mujeres	np	np	np	np	np	233,0	np	np	np	233,0
Hombres	np	np	np	np	np	np	162,2	np	np	162,2
Un adulto con dependientes										
Adulto mujer	np	np	42,2	np	np	np	np	1,7	np	43,9
Adulto hombre	np	np	np	5,7	np	np	np	(*)	np	6,7
Dos o más adultos										
Dos adultos solos	np	462,6	np	np	119,8	np	np	np	49,9	632,3
Más de dos adultos sin dependientes	434,3	27,9	np	np	88,6	np	np	np	16,7	567,6
Dos o más adultos con dependientes	962,8	2,6	26,4	1,9	18,8	np	np	5,0	np	1.017,5
Total	1.397,1	493,1	68,6	7,6	227,2	233,0	162,2	7,7	66,6	2.663,1

FUENTE: IEA. Explotación de la Encuesta de Población Activa del INE

*Estimación muestral inferior a 1.000 hogares.

2. Familias y hogares

2.1.5. Hogares según tamaño por sexo y grupo de edad de la persona de referencia en Andalucía. Años 1996, 2001 y 2006 (miles de hogares)

	Persona de referencia mujer					Persona de referencia hombre				
	Menos de 35 años	De 35 a 49 años	De 50 a 64 años	De 65 y más años	Total	Menos de 35 años	De 35 a 49 años	De 50 a 64 años	De 65 y más años	Total
Año 1996										
Unipersonales	5,9	6,9	21,2	109,7	143,6	11,3	12,8	15,9	25,6	65,6
Dos personas	10,0	11,3	25,0	54,9	101,2	54,8	23,8	59,8	176,3	314,7
Tres personas	6,9	14,6	18,5	18,5	58,5	113,0	67,0	99,3	83,8	363,1
Cuatro personas	3,1	13,1	12,1	7,8	36,1	94,6	263,6	131,3	32,3	521,8
Cinco o más personas	1,6	8,0	11,6	9,9	31,1	21,2	209,3	162,3	34,1	426,9
Total	27,5	53,8	88,4	200,8	370,5	294,9	576,4	468,6	352,1	1.692,0
Año 2001										
Unipersonales	10,8	13,9	25,0	130,0	179,6	22,3	23,6	19,3	38,7	103,9
Dos personas	16,0	21,2	31,4	65,7	134,3	70,9	35,8	71,6	201,4	379,8
Tres personas	12,4	28,5	21,5	23,3	85,7	89,4	106,4	105,4	94,0	395,2
Cuatro personas	6,2	20,0	11,2	10,5	47,8	74,4	317,9	144,8	40,2	577,3
Cinco o más personas	2,2	7,3	10,4	11,6	31,5	13,0	151,1	145,5	31,5	341,1
Total	47,6	90,9	99,4	241,0	478,9	270,0	634,8	486,7	405,9	1.797,3
Año 2006										
Unipersonales	18,2	17,1	33,1	164,6	233,0	37,4	44,7	33,1	47,1	162,2
Dos personas	39,0	44,2	68,9	113,4	265,5	87,7	64,7	78,4	163,0	393,8
Tres personas	50,5	70,0	67,6	33,4	221,5	94,8	122,9	113,3	64,4	395,4
Cuatro personas	34,2	114,7	49,5	13,2	211,5	57,6	268,4	118,1	26,2	470,3
Cinco o más personas	10,6	48,6	28,6	10,0	97,9	11,6	105,9	78,5	16,1	212,1
Total	152,5	294,7	247,7	334,5	1.029,3	289,1	606,6	421,4	316,8	1.633,8

FUENTE: IEA. Explotación de la Encuesta de Población Activa del INE

2.1.6. Hogares según tipología A por grupo de edad de la persona de referencia en Andalucía.
Años 1996, 2001 y 2006 (miles de hogares)

	Menos de 35 años	De 35 a 49 años	De 50 a 64 años	De 65 y más años	Total
Año 1996					
Hogares familiares					
Pareja en núcleo					
Con hijos	228,2	539,4	379,2	126,0	1.272,8
Sin hijos	56,2	22,4	61,2	180,1	319,9
Monoparental con hijos dependientes					
De madre sola	8,9	26,1	8,0	(*)	43,8
De padre solo	(*)	3,1	1,9	(*)	6,2
Otros	3,2	15,2	61,4	84,0	163,8
Hogares no familiares					
Unipersonales					
Mujeres	5,9	6,9	21,2	109,7	143,6
Hombres	11,3	12,8	15,9	25,6	65,6
Otros	8,2	4,3	8,2	26,3	46,9
Total	322,4	630,2	557,0	552,9	2.062,5
Año 2001					
Hogares familiares					
Pareja en núcleo					
Con hijos	184,8	588,7	389,7	143,9	1.307,0
Sin hijos	76,9	36,0	73,2	202,3	388,5
Monoparental con hijos dependientes					
De madre sola	9,1	34,1	8,1	(*)	51,5
De padre solo	(*)	2,3	2,3	(*)	5,2
Otros	5,1	17,8	61,0	104,7	188,7
Hogares no familiares					
Unipersonales					
Mujeres	10,8	13,9	25,0	130,0	179,6
Hombres	22,3	23,6	19,3	38,7	103,9
Otros	8,6	9,1	7,5	26,6	51,8
Total	317,6	725,6	586,1	646,9	2.276,2
Año 2006					
Hogares familiares					
Pareja en núcleo					
Con hijos	226,6	663,8	390,5	116,2	1.397,1
Sin hijos	105,8	63,7	104,0	219,6	493,1
Monoparental con hijos dependientes					
De madre sola	20,0	42,2	6,5	(*)	68,6
De padre solo	(*)	6,3	(*)	(*)	7,6
Otros	12,3	48,0	91,8	75,1	227,2
Hogares no familiares					
Unipersonales					
Mujeres	18,2	17,1	33,1	164,6	233,0
Hombres	37,4	44,7	33,1	47,1	162,2
Otros	20,9	15,4	9,2	28,7	74,3
Total	441,6	901,2	669,0	651,3	2.663,1

FUENTE: IEA. Explotación de la Encuesta de Población Activa del INE

*Estimación muestral inferior a 1.000 hogares.

2. Familias y hogares

2.1.7. Hogares familiares en torno a una pareja según grupo de edad de la persona de referencia por estado civil de la pareja en Andalucía. Años 1996, 2001 y 2006

	Hogares en pareja (miles)	Porcentaje de hogares en pareja sobre el total de hogares	Porcentaje de hogares con persona de referencia casada sobre el total de hogares en pareja		Total
			Persona de referencia mujer	Persona de referencia hombre	
Año 1996					
Persona de referencia de menos de 40 años	493,8	89,90	2,10	96,33	98,43
Persona de referencia de 40 a 59 años	649,2	84,93	0,68	98,52	99,21
Persona de referencia de 60 y más años	449,7	60,05	0,24	99,00	99,23
Total	1.592,7	77,22	1,00	97,98	98,97
Año 2001					
Persona de referencia de menos de 40 años	486,8	84,85	6,14	90,81	96,95
Persona de referencia de 40 a 59 años	729,1	83,20	2,65	96,47	99,13
Persona de referencia de 60 y más años	479,6	58,05	1,73	97,78	99,50
Total	1.695,5	74,49	3,39	95,22	98,61
Año 2006					
Persona de referencia de menos de 40 años	579,5	78,01	26,10	58,46	84,55
Persona de referencia de 40 a 59 años	828,9	78,14	24,97	71,26	96,22
Persona de referencia de 60 y más años	481,7	56,05	25,85	72,92	98,77
Total	1.890,2	70,98	25,54	67,76	93,30

FUENTE: IEA. Explotación de la Encuesta de Población Activa del INE

2.1.8. Hogares según tipología B y grupo de edad de la persona de referencia por estudios terminados en Andalucía. Años 1996, 2001 y 2006 (miles de hogares)

	Analfabetos y sin estudios	Primarios	Secundarios	Técnicos profesionales	Universitarios y otros	Total
Año 1996						
Persona de referencia menor de 40 años						
Unipersonales						
Mujeres	(*)	(*)	2,5	(*)	4,2	7,8
Hombres	(*)	1,8	5,7	2,5	4,3	14,7
Un adulto con dependientes						
Adulto mujer	1,4	4,2	4,6	2,3	1,1	13,6
Adulto hombre	(*)	(*)	(*)	(*)	(*)	(*)
Dos o más adultos						
Dos adultos solos	2,6	10,3	33,2	10,4	16,0	72,4
Más de dos adultos sin dependientes	(*)	2,2	1,2	(*)	1,2	6,0
Dos o más adultos con dependientes	27,2	127,6	175,9	57,7	45,9	434,3
Persona de referencia de 40 a 59 años						
Unipersonales						
Mujeres	4,3	4,1	3,1	(*)	2,7	15,1
Hombres	6,5	5,7	4,1	(*)	1,8	18,4
Un adulto con dependientes						
Adulto mujer	1,1	2,1	(*)	(*)	1,0	5,4
Adulto hombre	(*)	(*)	(*)	(*)	(*)	1,0
Dos o más adultos						
Dos adultos solos	19,9	18,8	10,0	2,2	4,6	55,5
Más de dos adultos sin dependientes	64,6	83,8	35,3	8,0	16,7	208,3
Dos o más adultos con dependientes	113,0	186,0	87,7	25,1	49,0	460,7
Persona de referencia de 60 y más años						
Unipersonales						
Mujeres	85,9	26,6	4,7	(*)	2,7	120,7
Hombres	22,6	7,1	1,9	(*)	(*)	32,4
Un adulto con dependientes						
Adulto mujer	1,5	(*)	(*)	(*)	(*)	1,6
Adulto hombre	(*)	(*)	(*)	(*)	(*)	(*)
Dos o más adultos						
Dos adultos solos	176,3	73,6	14,0	3,6	10,9	278,5
Más de dos adultos sin dependientes	130,7	79,8	14,9	4,2	15,0	244,6
Dos o más adultos con dependientes	45,5	18,0	4,5	(*)	1,8	70,7
Total	704,4	652,2	404,8	121,3	179,8	2.062,5
Año 2001						
Persona de referencia menor de 40 años						
Unipersonales						
Mujeres	(*)	(*)	4,6	2,6	6,7	15,1
Hombres	1,7	3,4	12,0	3,2	9,5	29,8
Un adulto con dependientes						
Adulto mujer	1,8	3,7	8,1	1,9	1,6	17,1
Adulto hombre	(*)	(*)	(*)	(*)	(*)	(*)
Dos o más adultos						
Dos adultos solos	1,8	11,6	46,5	23,9	22,6	106,5
Más de dos adultos sin dependientes	(*)	1,4	4,5	1,6	2,7	11,1
Dos o más adultos con dependientes	23,2	80,7	186,0	67,5	36,5	393,9
Persona de referencia de 40 a 59 años						
Unipersonales						
Mujeres	5,3	4,2	4,1	2,0	5,1	20,6
Hombres	7,7	5,9	7,9	1,7	6,2	29,5
Un adulto con dependientes						
Adulto mujer	1,6	2,6	2,8	1,1	3,2	11,3
Adulto hombre	(*)	(*)	(*)	(*)	(*)	1,5
Dos o más adultos						
Dos adultos solos	16,2	18,3	25,3	4,6	11,0	75,4
Más de dos adultos sin dependientes	56,8	95,0	65,1	16,6	28,0	261,5
Dos o más adultos con dependientes	80,1	151,7	130,3	41,9	72,5	476,5

CONTINÚA →

2. Familias y hogares

2.1.8. Hogares según tipología B y grupo de edad de la persona de referencia por estudios terminados en Andalucía. Años 1996, 2001 y 2006 (miles de hogares)

CONTINUACIÓN

	Analfabetos y sin estudios	Primarios	Secundarios	Técnicos profesionales	Universitarios y otros	Total
Persona de referencia de 60 y más años						
Unipersonales						
Mujeres	96,0	32,7	10,2	1,5	3,5	143,9
Hombres	26,6	10,2	3,9	(*)	3,5	44,6
Un adulto con dependientes						
Adulto mujer	(*)	(*)	(*)	(*)	(*)	1,1
Adulto hombre	(*)	(*)	(*)	(*)	(*)	(*)
Dos o más adultos						
Dos adultos solos	191,0	78,4	24,6	5,6	16,9	316,4
Más de dos adultos sin dependientes	146,6	66,6	24,4	4,7	18,2	260,6
Dos o más adultos con dependientes	38,4	14,3	3,8	(*)	2,1	59,2
Total	697,3	582,0	564,5	181,4	250,9	2.276,2
Año 2006						
Persona de referencia menor de 40 años						
Unipersonales						
Mujeres	(*)	(*)	10,5	4,2	7,3	22,6
Hombres	1,6	4,7	25,3	10,9	12,8	55,3
Un adulto con dependientes						
Adulto mujer	1,3	1,7	14,6	5,4	4,4	27,4
Adulto hombre	(*)	(*)	1,6	(*)	(*)	2,9
Dos o más adultos						
Dos adultos solos	2,3	6,3	71,0	37,5	33,9	151,0
Más de dos adultos sin dependientes	(*)	2,9	13,8	5,9	4,8	28,1
Dos o más adultos con dependientes	13,0	49,6	253,5	86,6	52,9	455,6
Persona de referencia de 40 a 59 años						
Unipersonales						
Mujeres	3,8	4,8	11,4	1,8	6,9	28,8
Hombres	5,3	11,8	15,1	6,1	8,4	46,7
Un adulto con dependientes						
Adulto mujer	1,6	2,6	5,1	2,1	4,2	15,6
Adulto hombre	(*)	(*)	1,7	(*)	1,4	3,8
Dos o más adultos						
Dos adultos solos	23,7	35,8	46,9	11,8	21,2	139,3
Más de dos adultos sin dependientes	47,8	98,9	104,8	23,0	33,2	307,7
Dos o más adultos con dependientes	42,7	105,9	208,5	72,1	89,8	518,9
Persona de referencia de 60 y más años						
Unipersonales						
Mujeres	102,2	45,5	20,9	2,7	10,3	181,6
Hombres	30,5	13,1	10,4	1,4	4,6	60,2
Un adulto con dependientes						
Adulto mujer	(*)	(*)	(*)	(*)	(*)	(*)
Adulto hombre	(*)	(*)	(*)	(*)	(*)	(*)
Dos o más adultos						
Dos adultos solos	169,0	102,7	40,0	7,1	23,2	342,0
Más de dos adultos sin dependientes	97,9	72,8	37,5	5,4	18,2	231,8
Dos o más adultos con dependientes	24,6	11,1	4,0	(*)	2,3	42,9
Total	568,9	571,4	896,6	286,0	340,2	2.663,1

FUENTE: IEA. Explotación de la Encuesta de Población Activa del INE

*Estimación muestral inferior a 1.000 hogares.

2.1.9. Hogares según tamaño por relación con la actividad económica de la persona de referencia en Andalucía. Años 1996, 2001 y 2006 (miles de hogares)

	Ocupado	Parado	Otra	Total
Año 1996				
Unipersonales				
Mujeres	14,5	2,6	126,5	143,6
Hombres	22,5	6,1	37,0	65,6
Dos personas	102,9	25,8	287,1	415,9
Tres personas	204,1	44,5	172,9	421,6
Cuatro personas	373,2	76,3	108,4	557,9
Cinco o más personas	274,3	70,6	113,1	458,1
Total	991,5	226,0	845,0	2.062,5
Año 2001				
Unipersonales				
Mujeres	28,5	3,2	148,0	179,6
Hombres	44,4	8,1	51,5	103,9
Dos personas	157,6	21,2	335,3	514,1
Tres personas	262,0	28,8	190,0	480,9
Cuatro personas	456,9	44,3	123,9	625,1
Cinco o más personas	243,2	26,1	103,3	372,6
Total	1.192,5	131,7	952,0	2.276,2
Año 2006				
Unipersonales				
Mujeres	40,0	4,5	188,4	233,0
Hombres	81,9	11,1	69,3	162,2
Dos personas	244,0	27,7	387,5	659,2
Tres personas	359,6	34,4	222,9	616,8
Cuatro personas	461,3	42,2	178,4	681,9
Cinco o más personas	198,1	17,1	94,8	310,0
Total	1.385,0	136,9	1.141,2	2.663,1

FUENTE: IEA. Explotación de la Encuesta de Población Activa del INE

2. Familias y hogares

2.1.10. Hogares según tipología A por relación con la actividad económica de la persona de referencia en Andalucía. Años 1996, 2001 y 2006 (miles de hogares)

	Ocupado	Parado	Otra	Total
Año 1996				
Hogares familiares				
Pareja en núcleo				
Con hijos	812,8	176,5	283,5	1.272,8
Sin hijos	85,4	19,2	215,3	319,9
Monoparental con hijos dependientes				
De madre sola	17,5	10,6	15,8	43,8
De padre solo	3,6	(*)	1,7	6,2
Otros	24,2	6,5	133,0	163,8
Hogares no familiares				
Unipersonales				
Mujeres	14,5	2,6	126,5	143,6
Hombres	22,5	6,1	37,0	65,6
Otros	10,9	3,7	32,3	46,9
Total	991,5	226,0	845,0	2.062,5
Año 2001				
Hogares familiares				
Pareja en núcleo				
Con hijos	909,0	86,9	311,1	1.307,0
Sin hijos	127,5	15,7	245,3	388,5
Monoparental con hijos dependientes				
De madre sola	28,7	8,0	14,7	51,5
De padre solo	3,6	(*)	1,1	5,2
Otros	35,7	6,8	146,2	188,7
Hogares no familiares				
Unipersonales				
Mujeres	28,5	3,2	148,0	179,6
Hombres	44,4	8,1	51,5	103,9
Otros	15,2	2,4	34,1	51,8
Total	1.192,5	131,7	952,0	2.276,2
Año 2006				
Hogares familiares				
Pareja en núcleo				
Con hijos	920,9	79,0	397,2	1.397,1
Sin hijos	182,5	17,3	293,4	493,1
Monoparental con hijos dependientes				
De madre sola	42,2	8,8	17,6	68,6
De padre solo	6,4	(*)	1,0	7,6
Otros	79,2	10,3	137,8	227,2
Hogares no familiares				
Unipersonales				
Mujeres	40,0	4,5	188,4	233,0
Hombres	81,9	11,1	69,3	162,2
Otros	32,0	5,8	36,5	74,3
Total	1.385,0	136,9	1.141,2	2.663,1

FUENTE: IEA. Explotación de la Encuesta de Población Activa del INE

*Estimación muestral inferior a 1.000 hogares.

2.1.11. Evolución de los hogares según tamaño por número de activos y número de ocupados en Andalucía.
Años 2002-2006 (miles de hogares)

	Sin activos		Un activo		Dos activos			Tres o más activos				Total
	Sin ocupados	Un ocupado	Sin ocupados	Un ocupado	Dos ocupados	Sin ocupados	Un ocupado	Dos ocupados	Tres o más ocupados			
Año 2002												
Unipersonales												
Mujeres	156,0	4,1	25,7	np	np	np	np	np	np	np	185,8	
Hombres	48,2	7,8	52,4	np	np	np	np	np	np	np	108,5	
Dos personas	276,7	24,7	123,5	6,4	30,3	87,1	np	np	np	np	548,7	
Tres personas	58,7	43,9	196,0	11,5	53,9	130,9	1,0	4,2	8,1	17,7	526,0	
Cuatro personas	17,1	25,1	205,3	15,5	79,9	175,2	2,1	10,9	30,0	49,8	610,9	
Cinco o más personas	8,4	10,0	79,2	6,6	37,2	77,9	4,4	17,6	35,4	87,7	364,5	
Total	565,1	115,6	682,2	40,0	201,3	471,2	7,5	32,7	73,4	155,3	2.344,4	
Año 2003												
Unipersonales												
Mujeres	161,4	4,8	29,1	np	np	np	np	np	np	np	195,3	
Hombres	53,2	9,1	52,6	np	np	np	np	np	np	np	114,9	
Dos personas	275,0	28,2	128,3	5,8	34,1	97,7	np	np	np	np	569,2	
Tres personas	57,5	39,9	193,8	12,1	57,0	147,5	1,1	4,0	9,6	14,7	537,1	
Cuatro personas	18,4	25,3	206,4	14,9	82,7	192,2	2,4	9,9	28,8	54,2	635,2	
Cinco o más personas	7,7	9,6	73,7	5,6	33,8	78,0	3,7	14,2	31,9	92,9	351,1	
Total	573,1	117,0	683,9	38,3	207,7	515,4	7,2	28,2	70,3	161,8	2.402,8	
Año 2004												
Unipersonales												
Mujeres	166,6	6,3	33,7	np	np	np	np	np	np	np	206,6	
Hombres	57,9	8,9	63,4	np	np	np	np	np	np	np	130,3	
Dos personas	274,6	30,6	138,5	5,8	34,6	105,1	np	np	np	np	589,2	
Tres personas	55,7	37,7	200,5	11,4	55,0	147,7	1,0	4,0	8,7	21,5	543,2	
Cuatro personas	20,5	21,7	207,8	12,5	78,6	215,8	2,4	12,1	29,7	63,0	664,0	
Cinco o más personas	8,0	8,4	74,0	5,8	30,8	81,6	2,1	8,7	31,4	91,3	342,3	
Total	583,4	113,6	717,9	35,4	199,0	550,2	5,5	24,8	69,8	175,8	2.475,5	
Año 2005												
Unipersonales												
Mujeres	178,2	5,6	37,3	np	np	np	np	np	np	np	221,1	
Hombres	62,6	9,8	75,4	np	np	np	np	np	np	np	147,8	
Dos personas	290,0	22,3	155,0	5,3	27,8	122,2	np	np	np	np	622,6	
Tres personas	60,5	30,2	213,0	8,2	50,4	178,5	(*)	3,2	9,4	24,9	579,3	
Cuatro personas	22,2	19,3	215,0	10,3	68,7	231,1	1,8	7,7	26,9	79,7	682,7	
Cinco o más personas	7,9	9,5	68,8	4,4	24,2	79,5	1,0	8,8	28,2	93,0	325,3	
Total	621,4	96,8	764,5	28,2	171,1	611,2	3,8	19,7	64,5	197,6	2.578,8	
Año 2006												
Unipersonales												
Mujeres	188,4	4,5	40,0	np	np	np	np	np	np	np	233,0	
Hombres	69,3	11,1	81,9	np	np	np	np	np	np	np	162,2	
Dos personas	301,3	21,0	165,7	4,7	31,6	135,0	np	np	np	np	659,2	
Tres personas	55,9	31,8	221,6	7,0	51,3	200,9	(*)	2,8	14,3	30,8	616,8	
Cuatro personas	19,7	16,5	206,9	7,5	66,6	244,6	1,2	6,4	28,7	83,7	681,9	
Cinco o más personas	5,4	5,2	65,2	4,3	22,1	85,5	(*)	6,1	25,5	89,8	310,0	
Total	639,9	90,0	781,3	23,6	171,6	666,0	(*)	15,3	68,4	204,3	2.663,1	

FUENTE: IEA. Explotación de la Encuesta de Población Activa del INE

*Estimación muestral inferior a 1.000 hogares.

2. Familias y hogares

2.1.12. Evolución de los hogares con al menos un activo según tipología A por número de activos y número de ocupados en Andalucía. Años 2002-2006 (miles de hogares)

	Un activo		Dos activos			Tres o más activos			Total
	Sin ocupados	Un ocupado	Sin ocupados	Un ocupado	Dos ocupados	Sin ocupados	Un ocupado	Dos o más ocupados	
Año 2002									
Hogares familiares									
Pareja en núcleo									
Con hijos	61,1	428,9	28,8	153,1	354,0	6,0	28,7	198,3	1.258,9
Sin hijos	10,9	62,1	5,1	26,1	74,7	(*)	(*)	1,8	181,6
Monoparental con hijos dependientes									
De madre sola	8,4	29,5	(*)	3,2	4,1	(*)	(*)	3,8	51,0
De padre solo	(*)	1,9	(*)	(*)	(*)	(*)	(*)	(*)	3,2
Otros	20,1	70,0	4,3	16,0	29,3	(*)	2,2	20,3	163,2
Hogares no familiares									
Unipersonales									
Mujeres	4,1	25,7	np	np	np	np	np	np	29,8
Hombres	7,8	52,4	np	np	np	np	np	np	60,3
Otros	2,8	11,6	(*)	2,7	8,8	(*)	(*)	4,0	31,4
Total	115,6	682,2	40,0	201,3	471,2	7,5	32,7	228,7	1.779,3
Año 2003									
Hogares familiares									
Pareja en núcleo									
Con hijos	60,1	419,5	26,8	154,5	380,3	5,8	23,7	199,6	1.270,3
Sin hijos	12,1	63,3	4,3	28,7	79,7	(*)	(*)	2,4	191,1
Monoparental con hijos dependientes									
De madre sola	6,9	28,0	1,2	3,4	6,5	(*)	(*)	4,1	51,5
De padre solo	(*)	4,2	(*)	(*)	(*)	(*)	(*)	1,0	6,8
Otros	19,7	74,7	4,7	16,0	33,6	(*)	2,9	20,8	172,8
Hogares no familiares									
Unipersonales									
Mujeres	4,8	29,1	np	np	np	np	np	np	33,9
Hombres	9,1	52,6	np	np	np	np	np	np	61,8
Otros	3,6	12,4	1,3	4,8	14,9	(*)	(*)	4,2	41,6
Total	117,0	683,9	38,3	207,7	515,4	7,2	28,2	232,1	1.829,7
Año 2004									
Hogares familiares									
Pareja en núcleo									
Con hijos	53,7	428,3	24,5	145,5	406,8	4,3	20,1	210,9	1.294,0
Sin hijos	10,8	69,5	4,5	27,3	89,0	(*)	(*)	4,5	206,1
Monoparental con hijos dependientes									
De madre sola	8,2	26,2	1,4	4,1	8,0	(*)	1,1	3,7	52,8
De padre solo	(*)	5,4	(*)	(*)	(*)	(*)	(*)	(*)	7,3
Otros	21,8	76,9	4,0	16,6	31,8	(*)	2,8	19,0	173,6
Hogares no familiares									
Unipersonales									
Mujeres	6,3	33,7	np	np	np	np	np	np	40,0
Hombres	8,9	63,4	np	np	np	np	np	np	72,4
Otros	3,6	14,5	1,2	5,4	13,9	(*)	(*)	6,8	46,0
Total	113,6	717,9	35,4	199,0	550,2	5,5	24,8	245,6	1.892,1
Año 2005									
Hogares familiares									
Pareja en núcleo									
Con hijos	46,7	438,2	17,6	127,7	448,6	3,1	16,5	226,2	1.324,6
Sin hijos	8,8	78,2	3,5	21,5	101,4	(*)	(*)	4,5	218,2
Monoparental con hijos dependientes									
De madre sola	6,5	34,4	1,5	3,8	6,0	(*)	(*)	3,6	56,3
De padre solo	(*)	6,0	(*)	(*)	(*)	(*)	(*)	(*)	7,9
Otros	14,3	81,5	3,6	13,5	36,5	(*)	2,5	20,6	173,2

CONTINÚA →

2.1.12. Evolución de los hogares con al menos un activo según tipología A por número de activos y número de ocupados en Andalucía. Años 2002-2006 (miles de hogares)

CONTINUACIÓN

	Un activo		Dos activos			Tres o más activos			Total
	Sin ocupados	Un ocupado	Sin ocupados	Un ocupado	Dos ocupados	Sin ocupados	Un ocupado	Dos o más ocupados	
Hogares no familiares									
Unipersonales									
Mujeres	5,6	37,3	np	np	np	np	np	np	42,9
Hombres	9,8	75,4	np	np	np	np	np	np	85,2
Otros	4,4	13,5	1,7	4,6	18,0	(*)	(*)	7,0	49,2
Total	96,8	764,5	28,2	171,1	611,2	3,8	19,7	262,1	1.957,5
Año 2006									
Hogares familiares									
Pareja en núcleo									
Con hijos	43,0	430,6	14,8	124,3	487,0	2,1	12,3	229,6	1.343,7
Sin hijos	7,9	83,1	3,9	23,5	114,2	(*)	(*)	3,9	236,6
Monoparental con hijos dependientes									
De madre sola	6,4	32,9	1,3	3,7	8,0	(*)	(*)	3,7	56,7
De padre solo	(*)	5,7	(*)	(*)	(*)	(*)	(*)	(*)	7,2
Otros	14,5	89,1	2,7	14,4	38,3	(*)	1,7	26,4	187,4
Hogares no familiares									
Unipersonales									
Mujeres	4,5	40,0	np	np	np	np	np	np	44,5
Hombres	11,1	81,9	np	np	np	np	np	np	92,9
Otros	2,2	18,0	(*)	5,6	18,0	(*)	(*)	8,7	54,1
Total	90,0	781,3	23,6	171,6	666,0	2,6	15,3	272,8	2.023,2

FUENTE: IEA. Explotación de la Encuesta de Población Activa del INE

*Estimación muestral inferior a 1.000 hogares.

2.1.13. Evolución de los hogares según tipología B por número de perceptores de ingresos en la vivienda en Andalucía. Años 2002-2006 (miles de hogares)

	Ningún perceptor	Un perceptor	Dos perceptores	Tres o más perceptores	Total
Año 2002					
Unipersonales					
Mujeres	13,5	172,2	np	np	185,8
Hombres	8,9	99,6	np	np	108,5
Un adulto con dependientes					
Adulto mujer	5,1	29,6	(*)	np	35,6
Adulto hombre	(*)	1,8	(*)	np	2,0
Dos o más adultos					
Dos adultos solos	15,9	250,8	263,6	np	530,4
Más de dos adultos sin dependientes	6,2	103,8	216,0	220,6	546,6
Dos o más adultos con dependientes	26,2	424,4	373,1	111,8	935,5
Total	76,0	1.082,2	853,8	332,5	2.344,4

CONTINÚA →

2. Familias y hogares

2.1.13. Evolución de los hogares según tipología B por número de perceptores de ingresos en la vivienda en Andalucía. Años 2002-2006 (miles de hogares)

CONTINUACIÓN

	Ningún perceptor	Un perceptor	Dos perceptores	Tres o más perceptores	Total
Año 2003					
Unipersonales					
Mujeres	13,5	181,8	np	np	195,3
Hombres	12,3	102,6	np	np	114,9
Un adulto con dependientes					
Adulto mujer	4,8	28,2	1,1	np	34,0
Adulto hombre	(*)	3,4	(*)	np	4,0
Dos o más adultos					
Dos adultos solos	15,2	252,9	281,5	np	549,6
Más de dos adultos sin dependientes	8,6	104,9	216,4	233,9	563,8
Dos o más adultos con dependientes	25,7	409,1	395,9	110,4	941,2
Total	80,6	1.082,9	894,9	344,3	2.402,8
Año 2004					
Unipersonales					
Mujeres	14,0	192,6	np	np	206,6
Hombres	10,0	120,3	np	np	130,3
Un adulto con dependientes					
Adulto mujer	7,3	26,1	1,2	np	34,5
Adulto hombre	(*)	4,6	(*)	np	4,7
Dos o más adultos					
Dos adultos solos	15,5	257,1	296,5	np	569,2
Más de dos adultos sin dependientes	5,2	96,4	224,5	239,5	565,6
Dos o más adultos con dependientes	23,0	399,3	423,3	119,0	964,7
Total	75,1	1.096,4	945,6	358,5	2.475,5
Año 2005					
Unipersonales					
Mujeres	21,9	199,2	np	np	221,1
Hombres	11,5	136,3	np	np	147,8
Un adulto con dependientes					
Adulto mujer	6,8	34,4	2,1	np	43,2
Adulto hombre	(*)	5,4	(*)	np	6,2
Dos o más adultos					
Dos adultos solos	15,3	264,8	315,5	np	595,6
Más de dos adultos sin dependientes	4,7	77,9	215,7	267,7	566,0
Dos o más adultos con dependientes	20,5	365,1	477,9	135,4	999,0
Total	81,3	1.083,1	1.011,3	403,1	2.578,8
Año 2006					
Unipersonales					
Mujeres	16,6	216,3	np	np	233,0
Hombres	12,6	149,6	np	np	162,2
Un adulto con dependientes					
Adulto mujer	8,9	32,7	2,4	np	43,9
Adulto hombre	(*)	5,9	(*)	np	6,7
Dos o más adultos					
Dos adultos solos	14,2	263,7	354,4	np	632,3
Más de dos adultos sin dependientes	2,4	61,2	221,4	282,5	567,6
Dos o más adultos con dependientes	17,7	353,3	504,9	141,5	1.017,5
Total	73,0	1.082,8	1.083,3	424,0	2.663,1

FUENTE: IEA. Explotación de la Encuesta de Población Activa del INE

*Estimación muestral inferior a 1.000 hogares.

2.1.14. Hogares familiares en torno a una pareja según la edad de la mujer por relación con la actividad económica de los miembros de la pareja en Andalucía. Años 1996, 2001 y 2006 (miles de hogares)

	Hombre ocupado				Hombre no ocupado			
	Actividad económica de la mujer				Actividad económica de la mujer			
	Ocupada	Parada	Inactiva	Total	Ocupada	Parada	Inactiva	Total
Año 1996								
Mujer menor de 35 años								
Pareja con hijos	69,1	44,9	141,8	255,8	13,8	23,9	34,4	72,1
Pareja sin hijos	22,7	9,9	14,6	47,3	7,0	4,3	2,9	14,3
Mujer de 35 a 49 años								
Pareja con hijos	122,9	47,5	243,5	413,8	31,8	31,0	61,8	124,6
Pareja sin hijos	8,2	1,8	6,8	16,8	1,5	1,2	3,4	6,1
Mujer de 50 a 64 años								
Pareja con hijos	28,1	4,7	111,0	143,9	16,7	14,7	156,3	187,7
Pareja sin hijos	3,9	(*)	14,2	18,9	6,2	2,9	55,0	64,1
Año 2001								
Mujer menor de 35 años								
Pareja con hijos	74,4	28,6	130,1	233,1	10,2	9,7	18,5	38,3
Pareja sin hijos	47,2	14,5	18,2	80,0	4,2	2,7	1,7	8,5
Mujer de 35 a 49 años								
Pareja con hijos	180,6	48,7	278,5	507,7	30,9	15,8	49,3	96,0
Pareja sin hijos	13,9	2,0	6,7	22,6	3,5	1,1	5,1	9,8
Mujer de 50 a 64 años								
Pareja con hijos	35,6	7,6	133,5	176,8	22,2	7,0	130,4	159,6
Pareja sin hijos	6,0	1,7	17,4	25,1	7,0	3,8	59,1	69,9
Año 2006								
Mujer menor de 35 años								
Pareja con hijos	115,4	37,1	116,2	268,7	10,3	5,8	10,9	27,0
Pareja sin hijos	77,5	10,8	18,7	107,0	7,1	1,8	3,4	12,3
Mujer de 35 a 49 años								
Pareja con hijos	291,3	44,4	258,2	593,9	32,0	11,0	36,1	79,0
Pareja sin hijos	26,1	3,4	14,1	43,6	5,9	2,4	4,3	12,6
Mujer de 50 a 64 años								
Pareja con hijos	61,0	6,7	123,9	191,7	24,7	6,3	123,9	154,9
Pareja sin hijos	11,3	2,2	27,8	41,4	10,6	2,8	70,0	83,4

FUENTE: IEA. Explotación de la Encuesta de Población Activa del INE

*Estimación muestral inferior a 1.000 hogares.

2. Familias y hogares

2.2. Flujos demográficos relacionados con la formación, crecimiento y disolución del número de hogares

2.2.1. Evolución de los matrimonios primeros y posteriores por sexo, grupo de edad y provincia de residencia de los cónyuges. Años 2002-2005

	Esposas									Total
	Menos de 20 años	De 20 a 24 años	De 25 a 29 años	De 30 a 34 años	De 35 a 39 años	De 40 a 44 años	De 45 a 49 años	De 50 a 54 años	De 55 y más años	
Año 2002										
Primeros										
Almería	110	714	1.234	461	120	30	13	7	2	2.691
Cádiz	113	1.186	3.192	1.344	295	80	21	6	11	6.248
Córdoba	120	950	1.922	708	145	52	14	7	7	3.925
Granada	142	973	1.900	780	189	58	24	6	15	4.087
Huelva	70	452	1.210	493	104	22	7	8	8	2.374
Jaén	117	970	1.426	443	104	17	11	4	10	3.102
Málaga	156	1.371	3.323	1.408	356	93	31	21	24	6.783
Sevilla	239	1.820	5.095	2.104	410	102	33	17	26	9.846
Andalucía	1.067	8.436	19.302	7.741	1.723	454	154	76	103	39.056
Posteriores										
Almería	-	6	27	34	36	17	12	8	12	152
Cádiz	-	2	21	57	62	48	36	23	25	274
Córdoba	-	1	20	38	46	25	13	8	6	157
Granada	-	1	17	41	38	26	20	15	21	179
Huelva	-	2	11	14	22	15	12	1	7	84
Jaén	-	2	12	20	24	17	10	9	6	100
Málaga	-	6	32	105	92	80	64	41	41	461
Sevilla	-	6	35	69	100	56	43	27	33	369
Andalucía	-	26	175	378	420	284	210	132	151	1.776
Total	1.067	8.462	19.477	8.119	2.143	738	364	208	254	40.832
Año 2003										
Primeros										
Almería	76	701	1.280	489	129	41	13	2	3	2.734
Cádiz	79	1.099	3.270	1.394	323	91	33	10	14	6.313
Córdoba	99	931	1.989	743	162	52	16	5	8	4.005
Granada	106	945	2.037	869	208	60	19	11	11	4.266
Huelva	54	475	1.239	522	99	28	11	11	6	2.445
Jaén	87	923	1.423	450	122	28	13	2	12	3.060
Málaga	130	1.426	3.361	1.523	402	101	54	21	23	7.041
Sevilla	182	1.582	5.000	2.266	463	137	66	23	30	9.749
Andalucía	813	8.082	19.599	8.256	1.908	538	225	85	107	39.613
Posteriores										
Almería	-	11	22	45	39	39	17	5	12	190
Cádiz	-	5	15	66	80	53	35	20	17	291
Córdoba	-	2	16	35	46	18	15	8	13	153
Granada	-	4	29	51	38	30	22	9	13	196
Huelva	-	2	7	26	30	19	17	11	6	118
Jaén	-	3	13	21	33	18	5	6	8	107
Málaga	-	12	30	103	120	100	58	39	36	498
Sevilla	-	1	32	82	105	78	51	32	31	412
Andalucía	-	40	164	429	491	355	220	130	136	1.965
Total	813	8.122	19.763	8.685	2.399	893	445	215	243	41.578

Esposos										
Menos de 20 años	De 20 a 24 años	De 25 a 29 años	De 30 a 34 años	De 35 a 39 años	De 40 a 44 años	De 45 a 49 años	De 50 a 54 años	De 55 y más años	Total	
Año 2002										
Primeros										
34	380	1.205	751	196	50	19	8	11	2.654	Almería
19	590	2.841	2.019	512	118	22	12	17	6.150	Cádiz
27	499	1.904	1.104	250	77	16	11	10	3.898	Córdoba
39	516	1.855	1.153	316	81	29	7	13	4.009	Granada
15	247	1.063	784	165	43	9	4	7	2.337	Huelva
26	462	1.528	796	173	32	20	11	13	3.061	Jaén
36	669	3.169	1.988	547	155	55	16	27	6.662	Málaga
65	932	4.545	3.188	711	186	48	22	21	9.718	Sevilla
261	4.295	18.110	11.783	2.870	742	218	91	119	38.489	Andalucía
Posteriores										
-	1	11	25	32	30	32	20	38	189	Almería
-	-	7	50	66	63	48	41	97	372	Cádiz
-	-	4	32	31	37	33	9	38	184	Córdoba
-	-	6	32	51	48	30	27	63	257	Granada
-	-	5	15	25	16	15	13	32	121	Huelva
-	-	5	21	35	22	15	6	37	141	Jaén
-	-	17	65	123	92	70	72	143	582	Málaga
-	2	19	54	91	93	75	51	112	497	Sevilla
-	3	74	294	454	401	318	239	560	2.343	Andalucía
261	4.298	18.184	12.077	3.324	1.143	536	330	679	40.832	Total
Año 2003										
Primeros										
16	334	1.274	758	235	63	33	8	4	2.725	Almería
18	484	2.773	2.148	558	142	43	20	12	6.198	Cádiz
23	453	1.943	1.115	294	76	23	9	11	3.947	Córdoba
26	444	1.999	1.225	351	97	24	15	18	4.199	Granada
17	216	1.056	855	197	42	11	5	6	2.405	Huelva
16	413	1.533	777	204	47	24	5	9	3.028	Jaén
28	671	3.092	2.162	612	167	61	23	40	6.856	Málaga
43	783	4.369	3.337	764	190	58	28	31	9.603	Sevilla
187	3.798	18.039	12.377	3.215	824	277	113	131	38.961	Andalucía
Posteriores										
-	1	10	35	37	32	34	13	37	199	Almería
-	-	11	35	91	73	68	56	72	406	Cádiz
-	-	4	33	42	41	29	19	43	211	Córdoba
-	-	-	42	43	55	43	24	47	263	Granada
-	1	3	12	25	29	27	19	42	158	Huelva
-	-	5	18	29	26	20	11	30	139	Jaén
-	1	19	78	127	133	103	81	141	683	Málaga
-	1	6	76	86	103	74	74	138	558	Sevilla
-	4	67	329	480	492	398	297	550	2.617	Andalucía
187	3.802	18.106	12.706	3.695	1.316	675	410	681	41.578	Total

CONTINÚA →

2. Familias y hogares

2.2.1. Evolución de los matrimonios primeros y posteriores por sexo, grupo de edad y provincia de residencia de los cónyuges. Años 2002-2005

	Esposas									Total
	Menos de 20 años	De 20 a 24 años	De 25 a 29 años	De 30 a 34 años	De 35 a 39 años	De 40 a 44 años	De 45 a 49 años	De 50 a 54 años	De 55 y más años	
Año 2004										
Primeros										
Almería	68	710	1.299	530	117	41	15	8	5	2.793
Cádiz	80	1.013	3.254	1.564	361	100	48	11	15	6.446
Córdoba	84	842	1.965	713	185	55	21	8	8	3.881
Granada	83	916	2.105	902	232	81	15	11	12	4.357
Huelva	43	432	1.277	547	100	34	11	5	3	2.452
Jaén	106	801	1.459	504	119	40	11	3	10	3.053
Málaga	138	1.336	3.397	1.560	405	119	64	23	31	7.073
Sevilla	165	1.481	5.213	2.504	503	155	67	19	24	10.131
Andalucía	767	7.531	19.969	8.824	2.022	625	252	88	108	40.186
Posteriores										
Almería	-	7	29	48	52	35	15	12	16	214
Cádiz	-	3	19	80	80	68	48	22	14	334
Córdoba	-	1	14	35	53	35	18	13	8	177
Granada	-	5	22	48	51	36	32	20	14	228
Huelva	-	3	12	28	25	32	14	7	8	129
Jaén	-	2	10	34	32	24	16	7	10	135
Málaga	-	10	42	114	122	116	78	43	49	574
Sevilla	-	4	30	103	133	89	64	37	35	495
Andalucía	-	35	178	490	548	435	285	161	154	2.286
Total	767	7.566	20.147	9.314	2.570	1.060	537	249	262	42.472
Año 2005*										
Primeros										
Almería	69	606	1.271	567	137	49	22	9	13	2.743
Cádiz	70	945	3.242	1.590	361	104	46	15	16	6.389
Córdoba	86	788	1.896	789	143	63	30	9	14	3.818
Granada	89	772	1.937	911	229	75	18	12	12	4.055
Huelva	40	402	1.254	634	121	33	14	4	5	2.507
Jaén	86	808	1.464	508	118	48	15	6	6	3.059
Málaga	118	1.182	3.248	1.585	394	158	53	23	27	6.788
Sevilla	150	1.415	5.376	2.639	507	147	66	34	26	10.360
Andalucía	708	6.918	19.688	9.223	2.010	677	264	112	119	39.719
Posteriores										
Almería	-	4	34	54	47	41	24	10	13	227
Cádiz	-	2	28	80	66	59	49	31	23	338
Córdoba	-	1	12	45	36	34	15	10	10	163
Granada	-	2	27	52	48	36	26	13	21	225
Huelva	-	4	18	26	34	24	13	10	7	136
Jaén	-	2	19	37	28	22	13	10	9	140
Málaga	-	7	46	97	113	102	83	64	51	563
Sevilla	-	4	38	106	120	112	79	39	29	527
Andalucía	-	26	222	497	492	430	302	187	163	2.319
Total	708	6.944	19.910	9.720	2.502	1.107	566	299	282	42.038

FUENTE: IEA. Movimiento Natural de la Población

*Sólo se han contabilizado los matrimonios heterosexuales. Se han celebrado además 162 matrimonios del mismo sexo, de los cuales 111 son de hombres y 51 de mujeres.

Esposos										
Menos de 20 años	De 20 a 24 años	De 25 a 29 años	De 30 a 34 años	De 35 a 39 años	De 40 a 44 años	De 45 a 49 años	De 50 a 54 años	De 55 y más años	Total	
										Año 2004
										Primeros
17	331	1.255	833	234	71	26	11	8	2.786	Almería
14	466	2.752	2.271	599	163	52	13	20	6.350	Cádiz
16	413	1.846	1.136	292	88	34	13	19	3.857	Córdoba
14	458	1.950	1.293	399	110	29	8	14	4.275	Granada
13	205	1.058	861	210	46	17	6	5	2.421	Huelva
17	377	1.499	816	208	54	25	9	10	3.015	Jaén
33	622	3.109	2.217	631	186	61	39	44	6.942	Málaga
44	760	4.388	3.602	856	233	79	20	40	10.022	Sevilla
168	3.632	17.857	13.029	3.429	951	323	119	160	39.668	Andalucía
										Posteriores
-	-	8	25	44	34	35	24	51	221	Almería
-	1	12	39	82	86	66	48	96	430	Cádiz
-	-	5	34	32	34	42	17	37	201	Córdoba
-	1	10	41	51	56	50	29	72	310	Granada
-	1	8	23	26	30	23	19	30	160	Huelva
-	-	4	25	33	33	26	21	31	173	Jaén
-	2	26	80	111	106	115	90	175	705	Málaga
-	2	17	78	108	110	97	73	119	604	Sevilla
-	7	90	345	487	489	454	321	611	2.804	Andalucía
168	3.639	17.947	13.374	3.916	1.440	777	440	771	42.472	Total
										Año 2005*
										Primeros
8	274	1.204	873	239	64	23	19	21	2.725	Almería
13	426	2.721	2.269	601	187	62	26	36	6.341	Cádiz
23	367	1.755	1.186	303	74	27	18	13	3.766	Córdoba
13	402	1.793	1.251	376	113	46	11	10	4.015	Granada
11	191	1.031	909	234	54	16	11	14	2.471	Huelva
20	342	1.514	837	221	65	18	7	9	3.033	Jaén
20	554	2.777	2.329	663	207	65	31	41	6.687	Málaga
36	677	4.605	3.778	853	193	73	29	33	10.277	Sevilla
144	3.233	17.400	13.432	3.490	957	330	152	177	39.315	Andalucía
										Posteriores
-	1	11	29	54	37	27	31	55	245	Almería
-	-	9	40	73	63	62	46	93	386	Cádiz
-	-	9	31	46	36	22	30	41	215	Córdoba
-	1	7	33	44	49	34	31	66	265	Granada
-	1	11	19	31	31	33	13	33	172	Huelva
-	-	5	18	40	28	20	11	44	166	Jaén
-	3	8	65	120	108	101	84	175	664	Málaga
-	-	9	68	119	111	97	71	135	610	Sevilla
-	6	69	303	527	463	396	317	642	2.723	Andalucía
144	3.239	17.469	13.735	4.017	1.420	726	469	819	42.038	Total

2. Familias y hogares

2.2.2. Divorcios, separaciones y nulidades por sexo, grupo de edad de los cónyuges y provincia. Año 2005

	Mujeres												Total	
	Menos de 24 años	De 25 a 29 años	De 30 a 34 años	De 35 a 39 años	De 40 a 44 años	De 45 a 49 años	De 50 a 54 años	De 55 a 59 años	De 60 a 64 años	De 65 a 69 años	De 70 a 74 años	De 75 y más años		No consta
Divorcios														
Almería	20	101	209	168	124	75	43	30	12	5	2	3	41	833
Cádiz	35	127	270	336	247	169	90	66	45	10	6	1	241	1.643
Córdoba	24	111	202	172	169	98	68	32	18	7	2	1	33	939
Granada	12	88	175	214	143	122	86	39	13	7	1	3	55	959
Huelva	11	60	141	168	99	76	36	11	13	1	3	-	108	727
Jaén	16	71	115	92	81	77	35	22	17	5	2	2	103	637
Málaga	30	231	427	440	394	281	142	95	33	20	6	3	211	2.312
Sevilla	46	239	466	532	472	330	175	97	57	22	10	-	252	2.698
Total	195	1.029	2.007	2.121	1.728	1.229	675	391	209	77	31	13	1.043	10.748
Separaciones														
Almería	26	83	175	168	94	85	33	31	11	4	7	-	91	809
Cádiz	35	164	340	362	280	184	94	62	18	13	7	2	293	1.853
Córdoba	52	143	194	194	203	129	73	30	23	12	5	1	27	1.088
Granada	41	156	212	242	221	147	62	57	23	14	11	-	71	1.256
Huelva	31	92	129	118	149	86	36	25	16	2	-	-	95	779
Jaén	30	88	141	114	125	64	39	23	7	7	5	2	170	817
Málaga	68	249	485	419	346	257	144	42	42	12	10	3	186	2.263
Sevilla	71	263	493	522	419	266	177	94	56	24	5	3	357	2.748
Total	353	1.236	2.170	2.139	1.837	1.219	658	364	196	88	51	12	1.289	11.613
Nulidades														
Almería	-	-	7	-	-	-	-	-	-	-	-	-	-	7
Cádiz	-	3	-	-	-	-	-	-	-	-	-	-	-	3
Córdoba	-	-	3	-	-	-	-	-	-	-	-	-	-	3
Granada	-	1	-	-	-	-	-	-	-	-	-	-	-	1
Huelva	1	-	-	-	-	-	-	-	-	-	-	-	-	1
Jaén	-	-	-	1	-	-	-	-	-	-	-	-	-	1
Málaga	2	6	-	4	-	-	-	-	-	-	-	-	2	13
Sevilla	-	-	-	8	-	-	-	-	-	-	-	-	-	8
Total	3	10	10	13	-	-	-	-	-	-	-	-	2	37

FUENTE: IEA. Estadística de divorcios, separaciones y nulidades en Andalucía

Hombres														
Menos de 24 años	De 25 a 29 años	De 30 a 34 años	De 35 a 39 años	De 40 a 44 años	De 45 a 49 años	De 50 a 54 años	De 55 a 59 años	De 60 a 64 años	De 65 a 69 años	De 70 a 74 años	De 75 y más años	No consta	Total	
10	55	186	151	148	106	56	37	23	10	7	3	41	833	Divorcios
11	73	228	277	301	207	101	99	56	22	15	7	244	1.643	Almería
9	71	157	190	183	115	76	49	31	16	3	2	36	939	Cádiz
3	40	147	187	184	146	89	52	30	12	6	7	55	959	Córdoba
4	32	102	149	125	108	47	27	13	9	-	1	110	727	Granada
3	41	95	103	103	62	62	32	19	8	3	-	107	637	Huelva
10	125	358	430	391	347	189	135	52	44	14	4	212	2.312	Jaén
16	136	401	525	461	405	218	150	65	33	27	7	254	2.698	Málaga
67	572	1.675	2.012	1.896	1.495	838	581	289	154	76	33	1.060	10.748	Sevilla
														Total
6	59	133	157	131	85	66	37	18	15	7	4	91	809	Separaciones
15	107	263	338	318	236	137	67	35	22	15	5	295	1.853	Almería
15	80	201	194	201	173	95	44	26	15	11	5	29	1.088	Cádiz
16	92	184	230	226	191	104	57	42	32	9	2	71	1.256	Córdoba
9	61	135	126	109	118	43	43	20	14	-	4	97	779	Granada
16	52	105	122	127	98	63	23	16	13	4	9	170	817	Huelva
19	153	393	443	362	327	163	101	63	23	12	9	196	2.263	Jaén
27	170	399	488	480	360	187	143	77	35	15	8	358	2.748	Málaga
123	774	1.812	2.097	1.954	1.589	859	515	298	168	73	46	1.306	11.613	Sevilla
														Total
-	-	7	-	-	-	-	-	-	-	-	-	-	7	Nullidades
-	-	-	-	-	-	-	-	-	3	-	-	-	3	Almería
-	-	-	-	-	-	-	3	-	-	-	-	-	3	Cádiz
-	1	-	-	-	-	-	-	-	-	-	-	-	1	Córdoba
1	-	-	-	-	-	-	-	-	-	-	-	-	1	Granada
-	-	-	-	-	-	-	1	-	-	-	-	-	1	Huelva
-	7	2	2	-	-	-	-	-	-	-	-	2	13	Jaén
-	-	8	-	-	-	-	-	-	-	-	-	-	8	Málaga
1	8	17	2	-	-	-	4	-	3	-	-	2	37	Sevilla
														Total

2. Familias y hogares

2.2.3. Evolución de los nacimientos según estado civil de la madre por grupo de edad y provincia de residencia. Años 2002-2005

	De 10 a 14 años	De 15 a 19 años	De 20 a 24 años	De 25 a 29 años	De 30 a 34 años	De 35 a 39 años	De 40 a 44 años	De 45 a 50 años	De 50 y más años	Total
Año 2002										
Casadas										
Almería	1	85	522	1.530	1.808	779	116	6	-	4.847
Cádiz	-	53	616	2.900	4.276	1.885	215	11	-	9.956
Córdoba	-	76	537	2.216	2.836	1.165	160	6	-	6.996
Granada	-	72	595	2.040	2.739	1.269	222	7	-	6.944
Huelva	-	36	355	1.209	1.624	625	96	3	-	3.948
Jaén	-	66	558	1.895	2.176	940	128	4	-	5.767
Málaga	-	89	775	3.183	4.657	1.999	253	12	1	10.969
Sevilla	-	183	1.100	4.658	7.098	3.015	358	15	-	16.427
Andalucía	1	660	5.058	19.631	27.214	11.677	1.548	64	1	65.854
No casadas										
Almería	3	249	535	389	284	147	25	4	1	1.637
Cádiz	5	548	959	666	443	311	65	1	1	2.999
Córdoba	-	186	271	184	139	90	19	-	-	889
Granada	4	277	473	352	287	179	32	5	1	1.610
Huelva	-	192	322	243	185	89	26	2	1	1.060
Jaén	4	169	210	184	120	62	11	-	-	760
Málaga	5	468	927	909	816	465	100	5	-	3.695
Sevilla	9	598	966	693	626	372	89	4	-	3.357
Andalucía	30	2.687	4.663	3.620	2.900	1.715	367	21	4	16.007
Total	31	3.347	9.721	23.251	30.114	13.392	1.915	85	5	81.861
Año 2003										
Casadas										
Almería	-	70	560	1.547	1.857	893	115	6	-	5.048
Cádiz	-	44	594	2.918	4.384	1.984	267	12	-	10.203
Córdoba	-	58	553	2.076	2.946	1.329	179	5	2	7.148
Granada	-	52	560	2.089	2.848	1.326	226	6	1	7.108
Huelva	-	36	291	1.186	1.636	743	100	3	-	3.995
Jaén	-	73	505	1.855	2.305	974	161	6	-	5.879
Málaga	-	85	734	3.234	4.913	2.284	299	12	2	11.563
Sevilla	-	136	977	4.596	7.250	3.375	422	21	1	16.778
Andalucía	-	554	4.774	19.501	28.139	12.908	1.769	71	6	67.722
No casadas										
Almería	3	238	588	485	381	192	34	5	-	1.926
Cádiz	4	579	1.018	813	557	290	65	4	-	3.330
Córdoba	3	169	293	240	184	110	26	1	-	1.026
Granada	9	339	573	420	348	239	44	4	-	1.976
Huelva	3	190	361	300	204	115	33	3	-	1.209
Jaén	3	177	228	175	127	77	21	1	-	809
Málaga	9	466	1.124	1.133	861	566	136	4	-	4.299
Sevilla	6	588	1.102	896	731	398	95	4	-	3.820
Andalucía	40	2.746	5.287	4.462	3.393	1.987	454	26	-	18.395
Total	40	3.300	10.061	23.963	31.532	14.895	2.223	97	6	86.117

CONTINÚA →

2.2.3. Evolución de los nacimientos según estado civil de la madre por grupo de edad y provincia de residencia. Años 2002-2005

CONTINUACIÓN

	De 10 a 14 años	De 15 a 19 años	De 20 a 24 años	De 25 a 29 años	De 30 a 34 años	De 35 a 39 años	De 40 a 44 años	De 45 a 50 años	De 50 y más años	Total
Año 2004										
Casadas										
Almería	-	64	584	1.602	1.972	856	134	8	3	5.223
Cádiz	-	49	509	2.768	4.548	2.090	305	4	1	10.274
Córdoba	-	53	493	1.989	2.865	1.309	200	3	1	6.913
Granada	-	51	616	2.076	2.937	1.361	226	11	1	7.279
Huelva	-	19	261	1.178	1.638	742	97	3	-	3.938
Jaén	-	67	474	1.851	2.304	1.004	162	5	-	5.867
Málaga	-	62	704	3.220	5.022	2.323	352	15	1	11.699
Sevilla	-	114	936	4.451	7.529	3.489	434	15	-	16.968
Andalucía	-	479	4.577	19.135	28.815	13.174	1.910	64	7	68.161
No casadas										
Almería	4	311	667	597	429	231	40	4	-	2.283
Cádiz	8	590	1.122	956	635	356	97	2	-	3.766
Córdoba	3	201	357	265	218	126	21	-	-	1.191
Granada	9	323	629	513	437	228	74	4	-	2.217
Huelva	6	177	403	320	219	143	29	2	-	1.299
Jaén	3	186	269	188	144	76	23	-	-	889
Málaga	7	556	1.168	1.260	1.123	616	155	2	3	4.890
Sevilla	13	674	1.192	1.042	831	468	102	4	-	4.326
Andalucía	53	3.018	5.807	5.141	4.036	2.244	541	18	3	20.861
Total	53	3.497	10.384	24.276	32.851	15.418	2.451	82	10	89.022
Año 2005										
Casadas										
Almería	-	89	552	1.636	2.077	948	144	6	-	5.452
Cádiz	-	30	461	2.801	4.543	2.227	284	11	-	10.357
Córdoba	-	57	421	1.979	2.978	1.319	188	6	1	6.949
Granada	-	48	520	2.102	2.960	1.371	232	15	1	7.249
Huelva	-	31	263	1.142	1.751	768	88	4	-	4.047
Jaén	-	61	379	1.757	2.263	965	148	8	2	5.583
Málaga	-	73	709	3.076	5.322	2.376	343	10	-	11.909
Sevilla	-	109	822	4.253	7.828	3.728	494	25	2	17.261
Andalucía	-	498	4.127	18.746	29.722	13.702	1.921	85	6	68.807
No casadas										
Almería	8	342	651	654	456	228	38	-	-	2.377
Cádiz	8	579	1.194	1.062	753	433	99	2	2	4.132
Córdoba	2	200	387	324	234	143	39	1	-	1.330
Granada	5	374	661	601	475	262	77	3	-	2.458
Huelva	2	217	426	378	251	138	43	1	-	1.456
Jaén	1	219	302	224	133	123	16	-	1	1.019
Málaga	7	560	1.278	1.393	1.220	695	154	14	-	5.321
Sevilla	9	722	1.340	1.211	976	515	129	6	-	4.908
Andalucía	42	3.213	6.239	5.847	4.498	2.537	595	27	3	23.001
Total	42	3.711	10.366	24.593	34.220	16.239	2.516	112	9	91.808

FUENTE: IEA. Movimiento Natural de la Población

2. Familias y hogares

2.2.4. Evolución de los nacimientos según orden del nacido por grupo de edad y provincia de residencia de la madre. Años 2002-2005

	De 10 a 14 años	De 15 a 19 años	De 20 a 24 años	De 25 a 29 años	De 30 a 34 años	De 35 a 39 años	De 40 a 44 años	De 45 a 50 años	De 50 y más años	Total
Año 2002										
Almería										
Primer hijo	4	283	699	1.135	839	227	19	1	-	3.207
Segundo hijo	-	45	294	600	924	421	60	4	-	2.348
Tercer hijo	-	5	52	136	238	201	37	3	-	672
Cuarto hijo o posterior	-	1	12	48	91	77	25	2	1	257
Total	4	334	1.057	1.919	2.092	926	141	10	1	6.484
Cádiz										
Primer hijo	5	559	1.145	2.242	2.108	555	67	4	1	6.686
Segundo hijo	-	39	370	1.115	2.112	1.036	97	1	-	4.770
Tercer hijo	-	3	55	177	411	464	66	4	-	1.180
Cuarto hijo o posterior	-	-	5	32	88	141	50	3	-	319
Total	5	601	1.575	3.566	4.719	2.196	280	12	1	12.955
Córdoba										
Primer hijo	-	236	555	1.538	1.221	269	39	1	-	3.859
Segundo hijo	-	20	216	711	1.418	623	64	-	-	3.052
Tercer hijo	-	6	32	116	270	268	40	3	-	735
Cuarto hijo o posterior	-	-	5	35	66	95	36	2	-	239
Total	-	262	808	2.400	2.975	1.255	179	6	-	7.885
Granada										
Primer hijo	4	305	713	1.464	1.306	388	60	1	1	4.242
Segundo hijo	-	40	300	728	1.314	639	92	5	-	3.118
Tercer hijo	-	4	45	155	325	333	69	2	-	933
Cuarto hijo o posterior	-	-	10	45	81	88	33	4	-	261
Total	4	349	1.068	2.392	3.026	1.448	254	12	1	8.554
Huelva										
Primer hijo	-	207	473	933	813	171	25	1	1	2.624
Segundo hijo	-	21	175	425	765	344	42	2	-	1.774
Tercer hijo	-	-	21	86	189	136	37	-	-	469
Cuarto hijo o posterior	-	-	8	8	42	63	18	2	-	141
Total	-	228	677	1.452	1.809	714	122	5	1	5.008
Jaén										
Primer hijo	4	201	508	1.279	854	205	24	1	-	3.076
Segundo hijo	-	33	201	637	1.124	485	45	1	-	2.526
Tercer hijo	-	1	47	127	259	246	43	2	-	725
Cuarto hijo o posterior	-	-	12	36	59	66	27	-	-	200
Total	4	235	768	2.079	2.296	1.002	139	4	-	6.527
Málaga										
Primer hijo	5	486	1.230	2.668	2.446	671	82	7	1	7.596
Segundo hijo	-	66	384	1.188	2.397	1.194	136	1	-	5.366
Tercer hijo	-	5	77	191	516	467	85	6	-	1.347
Cuarto hijo o posterior	-	-	11	45	114	132	50	3	-	355
Total	5	557	1.702	4.092	5.473	2.464	353	17	1	14.664
Sevilla										
Primer hijo	9	696	1.458	3.442	3.425	810	94	3	-	9.937
Segundo hijo	-	74	498	1.546	3.413	1.645	157	7	-	7.340
Tercer hijo	-	11	85	285	707	724	128	5	-	1.945
Cuarto hijo o posterior	-	-	25	78	179	208	68	4	-	562
Total	9	781	2.066	5.351	7.724	3.387	447	19	-	19.784

CONTINÚA →

2.2.4. Evolución de los nacimientos según orden del nacido por grupo de edad y provincia de residencia de la madre. Años 2002-2005

CONTINUACIÓN

	De 10 a 14 años	De 15 a 19 años	De 20 a 24 años	De 25 a 29 años	De 30 a 34 años	De 35 a 39 años	De 40 a 44 años	De 45 a 50 años	De 50 y más años	Total
Andalucía										
Primer hijo	31	2.973	6.781	14.701	13.012	3.296	410	19	4	41.227
Segundo hijo	-	338	2.438	6.950	13.467	6.387	693	21	-	30.294
Tercer hijo	-	35	414	1.273	2.915	2.839	505	25	-	8.006
Cuarto hijo o posterior	-	1	88	327	720	870	307	20	1	2.334
Total	31	3.347	9.721	23.251	30.114	13.392	1.915	85	5	81.861
Año 2003										
Almería										
Primer hijo	3	248	780	1.180	928	287	43	3	-	3.472
Segundo hijo	-	54	304	651	988	534	55	5	-	2.591
Tercer hijo	-	6	47	154	240	197	23	2	-	669
Cuarto hijo o posterior	-	-	17	47	82	67	28	1	-	242
Total	3	308	1.148	2.032	2.238	1.085	149	11	-	6.974
Cádiz										
Primer hijo	4	573	1.149	2.445	2.243	593	70	4	-	7.081
Segundo hijo	-	46	391	1.104	2.184	1.210	120	4	-	5.059
Tercer hijo	-	4	65	146	431	359	81	3	-	1.089
Cuarto hijo o posterior	-	-	7	36	83	112	61	5	-	304
Total	4	623	1.612	3.731	4.941	2.274	332	16	-	13.533
Córdoba										
Primer hijo	3	209	571	1.487	1.314	319	44	2	-	3.949
Segundo hijo	-	15	222	682	1.496	741	61	3	2	3.222
Tercer hijo	-	3	44	116	264	281	62	-	-	770
Cuarto hijo o posterior	-	-	9	31	56	98	38	1	-	233
Total	3	227	846	2.316	3.130	1.439	205	6	2	8.174
Granada										
Primer hijo	8	349	740	1.589	1.376	386	56	1	-	4.505
Segundo hijo	1	40	321	743	1.471	736	84	4	-	3.400
Tercer hijo	-	2	62	144	266	339	81	3	-	897
Cuarto hijo o posterior	-	-	10	33	83	104	49	2	1	282
Total	9	391	1.133	2.509	3.196	1.565	270	10	1	9.084
Huelva										
Primer hijo	3	208	469	967	832	209	27	1	-	2.716
Segundo hijo	-	15	166	429	819	416	36	3	-	1.884
Tercer hijo	-	3	14	75	160	178	44	2	-	476
Cuarto hijo o posterior	-	-	3	15	29	55	26	-	-	128
Total	3	226	652	1.486	1.840	858	133	6	-	5.204
Jaén										
Primer hijo	3	214	495	1.245	975	207	29	-	-	3.168
Segundo hijo	-	34	201	639	1.185	535	56	3	-	2.653
Tercer hijo	-	2	31	115	226	239	58	3	-	674
Cuarto hijo o posterior	-	-	6	31	46	70	39	1	-	193
Total	3	250	733	2.030	2.432	1.051	182	7	-	6.688

CONTINÚA →

2. Familias y hogares

2.2.4. Evolución de los nacimientos según orden del nacido por grupo de edad y provincia de residencia de la madre. Años 2002-2005

CONTINUACIÓN

	De 10 a 14 años	De 15 a 19 años	De 20 a 24 años	De 25 a 29 años	De 30 a 34 años	De 35 a 39 años	De 40 a 44 años	De 45 a 50 años	De 50 y más años	Total
Málaga										
Primer hijo	9	486	1.308	2.859	2.689	803	112	5	1	8.272
Segundo hijo	-	61	469	1.240	2.510	1.357	155	3	-	5.795
Tercer hijo	-	4	72	221	464	528	118	4	1	1.412
Cuarto hijo o posterior	-	-	9	47	111	162	50	4	-	383
Total	9	551	1.858	4.367	5.774	2.850	435	16	2	15.862
Sevilla										
Primer hijo	6	653	1.476	3.493	3.638	971	105	8	1	10.351
Segundo hijo	-	65	485	1.661	3.526	1.832	180	6	-	7.755
Tercer hijo	-	6	97	264	676	756	143	8	-	1.950
Cuarto hijo o posterior	-	-	21	74	141	214	89	3	-	542
Total	6	724	2.079	5.492	7.981	3.773	517	25	1	20.598
Andalucía										
Primer hijo	39	2.940	6.988	15.265	13.995	3.775	486	24	2	43.514
Segundo hijo	1	330	2.559	7.149	14.179	7.361	747	31	2	32.359
Tercer hijo	-	30	432	1.235	2.727	2.877	610	25	1	7.937
Cuarto hijo o posterior	-	-	82	314	631	882	380	17	1	2.307
Total	40	3.300	10.061	23.963	31.532	14.895	2.223	97	6	86.117
Año 2004										
Almería										
Primer hijo	4	332	824	1.262	1.119	298	43	4	-	3.886
Segundo hijo	-	41	345	738	995	517	59	3	2	2.700
Tercer hijo	-	2	73	147	226	188	47	2	-	685
Cuarto hijo o posterior	-	-	9	52	61	84	25	3	1	235
Total	4	375	1.251	2.199	2.401	1.087	174	12	3	7.506
Cádiz										
Primer hijo	8	584	1.186	2.407	2.449	662	79	1	-	7.376
Segundo hijo	-	55	398	1.091	2.219	1.224	154	2	-	5.143
Tercer hijo	-	-	46	184	403	424	112	2	-	1.171
Cuarto hijo o posterior	-	-	1	42	112	136	57	1	1	350
Total	8	639	1.631	3.724	5.183	2.446	402	6	1	14.040
Córdoba										
Primer hijo	3	220	586	1.410	1.400	326	51	-	1	3.997
Segundo hijo	-	31	225	699	1.374	741	77	-	-	3.147
Tercer hijo	-	3	34	112	249	279	51	2	-	730
Cuarto hijo o posterior	-	-	5	33	60	89	42	-	-	230
Total	3	254	850	2.254	3.083	1.435	221	2	1	8.104
Granada										
Primer hijo	9	323	814	1.610	1.505	415	72	3	1	4.752
Segundo hijo	-	46	382	771	1.437	771	111	4	-	3.522
Tercer hijo	-	5	38	163	332	307	79	5	-	929
Cuarto hijo o posterior	-	-	11	45	100	96	38	3	-	293
Total	9	374	1.245	2.589	3.374	1.589	300	15	1	9.496

CONTINÚA →

2.2.4. Evolución de los nacimientos según orden del nacido por grupo de edad y provincia de residencia de la madre. Años 2002-2005

CONTINUACIÓN

	De 10 a 14 años	De 15 a 19 años	De 20 a 24 años	De 25 a 29 años	De 30 a 34 años	De 35 a 39 años	De 40 a 44 años	De 45 a 50 años	De 50 y más años	Total
Huelva										
Primer hijo	5	180	489	978	821	229	28	2	-	2.732
Segundo hijo	1	16	149	430	824	436	40	1	-	1.898
Tercer hijo	-	-	23	71	169	168	39	-	-	470
Cuarto hijo o posterior	-	-	3	19	43	52	19	-	-	137
Total	6	196	664	1.498	1.857	885	126	3	-	5.237
Jaén										
Primer hijo	3	206	477	1.273	959	247	29	2	-	3.196
Segundo hijo	-	44	220	623	1.243	520	66	-	-	2.716
Tercer hijo	-	3	40	111	200	255	51	1	-	661
Cuarto hijo o posterior	-	-	6	32	46	58	39	2	-	183
Total	3	253	743	2.039	2.448	1.080	185	5	-	6.756
Málaga										
Primer hijo	7	547	1.348	2.887	2.977	853	134	3	1	8.758
Segundo hijo	-	60	429	1.296	2.568	1.385	187	1	-	5.935
Tercer hijo	-	11	87	252	482	526	116	-	3	1.479
Cuarto hijo o posterior	-	-	8	45	118	175	70	-	-	417
Total	7	618	1.872	4.480	6.145	2.939	507	4	4	16.589
Sevilla										
Primer hijo	13	706	1.455	3.556	3.906	1.037	109	3	-	10.785
Segundo hijo	-	76	559	1.597	3.625	1.978	226	2	-	8.063
Tercer hijo	-	5	93	272	667	727	123	8	-	1.896
Cuarto hijo o posterior	-	1	21	68	162	215	78	4	-	550
Total	13	788	2.128	5.493	8.360	3.957	536	17	-	21.294
Andalucía										
Primer hijo	52	3.098	7.179	15.383	15.136	4.067	545	18	3	45.482
Segundo hijo	1	369	2.707	7.245	14.285	7.572	920	13	2	33.124
Tercer hijo	-	29	434	1.312	2.728	2.874	618	20	3	8.021
Cuarto hijo o posterior	-	1	64	336	702	905	368	13	2	2.395
Total	53	3.497	10.384	24.276	32.851	15.418	2.451	64	10	89.022
Año 2005										
Almería										
Primer hijo	8	367	803	1.372	1.100	339	50	1	-	4.040
Segundo hijo	-	60	318	726	1.127	528	64	2	-	2.825
Tercer hijo	-	4	68	138	221	228	43	1	-	703
Cuarto hijo o posterior	-	-	14	54	85	81	25	2	-	261
Total	8	431	1.203	2.290	2.533	1.176	182	6	-	7.829
Cádiz										
Primer hijo	8	553	1.209	2.517	2.595	759	78	3	1	7.723
Segundo hijo	-	51	403	1.144	2.258	1.369	156	6	-	5.387
Tercer hijo	-	4	37	169	367	411	107	1	1	1.097
Cuarto hijo o posterior	-	1	6	33	76	121	42	3	-	282
Total	8	609	1.655	3.863	5.296	2.660	383	13	2	14.489

CONTINÚA →

2. Familias y hogares

2.2.4. Evolución de los nacimientos según orden del nacido por grupo de edad y provincia de residencia de la madre. Años 2002-2005

CONTINUACIÓN

	De 10 a 14 años	De 15 a 19 años	De 20 a 24 años	De 25 a 29 años	De 30 a 34 años	De 35 a 39 años	De 40 a 44 años	De 45 a 50 años	De 50 y más años	Total
Córdoba										
Primer hijo	2	219	543	1.509	1.402	381	48	3	1	4.108
Segundo hijo	-	36	232	659	1.489	763	93	1	-	3.273
Tercer hijo	-	2	24	106	258	245	57	1	-	693
Cuarto hijo o posterior	-	-	9	29	63	73	29	2	-	205
Total	2	257	808	2.303	3.212	1.462	227	7	1	8.279
Granada										
Primer hijo	5	363	781	1.674	1.554	487	83	4	-	4.951
Segundo hijo	-	56	331	845	1.502	772	121	6	-	3.633
Tercer hijo	-	3	54	151	297	287	61	5	-	858
Cuarto hijo o posterior	-	-	15	33	82	87	44	3	1	265
Total	5	422	1.181	2.703	3.435	1.633	309	18	1	9.707
Huelva										
Primer hijo	2	228	492	995	967	240	41	1	-	2.966
Segundo hijo	-	17	173	446	873	467	47	3	-	2.026
Tercer hijo	-	2	21	65	134	156	24	-	-	402
Cuarto hijo o posterior	-	1	3	14	28	43	19	1	-	109
Total	2	248	689	1.520	2.002	906	131	5	-	5.503
Jaén										
Primer hijo	1	244	438	1.248	944	264	37	3	-	3.179
Segundo hijo	-	33	200	609	1.159	530	58	3	3	2.595
Tercer hijo	-	3	34	90	242	225	56	-	-	650
Cuarto hijo o posterior	-	-	9	34	51	69	13	2	-	178
Total	1	280	681	1.981	2.396	1.088	164	8	3	6.602
Málaga										
Primer hijo	7	560	1.387	2.849	3.186	914	132	6	-	9.041
Segundo hijo	-	66	508	1.358	2.721	1.454	193	5	-	6.305
Tercer hijo	-	6	77	203	517	548	107	7	-	1.465
Cuarto hijo o posterior	-	1	15	59	118	155	65	6	-	419
Total	7	633	1.987	4.469	6.542	3.071	497	24	-	17.230
Sevilla										
Primer hijo	9	754	1.485	3.475	4.190	1.127	138	6	2	11.186
Segundo hijo	-	70	562	1.622	3.781	2.120	229	8	-	8.392
Tercer hijo	-	6	98	283	681	791	170	9	-	2.038
Cuarto hijo o posterior	-	1	17	84	152	205	86	8	-	553
Total	9	831	2.162	5.464	8.804	4.243	623	31	2	22.169
Andalucía										
Primer hijo	42	3.288	7.138	15.639	15.938	4.511	607	27	4	47.194
Segundo hijo	-	389	2.727	7.409	14.910	8.003	961	34	3	34.436
Tercer hijo	-	30	413	1.205	2.717	2.891	625	24	1	7.906
Cuarto hijo o posterior	-	4	88	340	655	834	323	27	1	2.272
Total	42	3.711	10.366	24.593	34.220	16.239	2.516	112	9	91.808

FUENTE: IEA. Movimiento Natural de la Población

2.3. Empleo del tiempo

2.3.1. Porcentaje de personas que realizan la actividad en el transcurso del día y duración media diaria dedicada a la actividad según sexo. Año 2002-2003

	Cuidados personales	Trabajo	Estudios	Hogar y familia	Trabajo voluntario y reuniones	Vida social y diversión	Deportes y actividades al aire libre	Aficiones y juegos	Medios de comunicación	Trayectos y empleo del tiempo no especificado
Andalucía										
% de personas	100,0	30,0	15,1	79,3	12,8	70,5	37,6	15,5	84,6	85,9
Hombres	100,0	41,7	14,9	65,5	9,8	69,1	41,7	20,1	84,9	88,6
Mujeres	100,0	18,7	15,2	92,6	15,7	71,7	33,6	11,1	84,4	83,2
Duración media diaria	11:31	7:41	5:30	3:56	1:58	2:21	1:56	1:53	2:34	1:19
Hombres	11:34	8:14	5:35	2:08	2:05	2:24	2:10	2:02	2:46	1:24
Mujeres	11:29	6:30	5:26	5:09	1:54	2:18	1:39	1:38	2:23	1:14
España										
% de personas	100,0	34,1	13,7	81,6	12,4	66,8	40,3	17,9	86,4	83,9
Hombres	100,0	43,3	13,3	70,0	9,5	66,2	42,7	23,0	86,8	86,9
Mujeres	100,0	25,2	14,0	92,7	15,1	67,4	38,1	13,0	86,0	81,0
Duración media diaria	11:22	7:47	5:13	3:39	1:49	2:14	1:58	1:50	2:38	1:24
Hombres	11:24	8:22	5:18	2:08	1:54	2:18	2:12	1:59	2:48	1:27
Mujeres	11:21	6:51	5:09	4:45	1:46	2:09	1:43	1:35	2:28	1:21

FUENTE: IEA. Explotación para Andalucía de la Encuesta de Empleo del tiempo 2002-2003 del INE

2.3.2. Distribución de actividades en un día promedio según sexo. Año 2002-2003

(horas y minutos)

	Cuidados personales	Trabajo	Estudios	Hogar y familia	Trabajo voluntario y reuniones	Vida social y diversión	Deportes y actividades al aire libre	Aficiones y juegos	Medios de comunicación	Trayectos y empleo del tiempo no especificado
Andalucía										
Mujeres	11:29	1:13	0:49	04:46	0:18	1:39	0:33	0:11	2:01	1:01
Hombres	11:34	3:26	0:50	01:24	0:12	1:40	0:54	0:24	2:21	1:14
Ambos sexos	11:31	2:18	0:50	03:07	0:15	1:39	0:43	0:18	2:11	1:08
España										
Mujeres	11:21	1:44	0:43	04:24	0:16	1:27	0:39	0:12	2:08	1:05
Hombres	11:24	3:37	0:42	01:30	0:11	1:32	0:56	0:27	2:25	1:15
Ambos sexos	11:22	2:39	0:43	02:59	0:13	1:29	0:48	0:20	2:16	1:10

FUENTE: IEA. Explotación para Andalucía de la Encuesta de Empleo del tiempo 2002-2003 del INE

3. Educación

Índice del capítulo 3

Introducción.....	187
Fuentes y metodología	189
Conceptos y definiciones	191
3.1. Recursos	195
3.1.1. Evolución del profesorado de educación infantil y educación primaria según titularidad del centro y sexo por provincia. Cursos 2002-2003 a 2005-2006	195
3.1.2. Evolución del profesorado de educación secundaria y formación profesional según titularidad del centro y sexo por provincia. Cursos 2002-2003 a 2005-2006.	196
3.1.3. Evolución del profesorado de educación infantil/primaria y educación secundaria/formación profesional según titularidad del centro y sexo por provincia. Cursos 2002-2003 a 2005-2006.	197
3.1.4. Evolución del profesorado de educación especial según titularidad del centro y sexo por provincia. Cursos 2002-2003 a 2005-2006.	198
3.1.5. Evolución del profesorado de enseñanzas de régimen especial según sexo por provincia. Cursos 2000-2001 a 2005-2006.	199
3.1.6. Evolución del profesorado de educación de adultos según sexo por provincia. Cursos 2000-2001 a 2005-2006.	199
3.1.7. Evolución del profesorado de los centros propios de las universidades públicas según categoría y sexo por universidad. Cursos 2001-2002 a 2005-2006.	200
3.1.8. Evolución del personal de administración y servicios de las universidades públicas según nombramiento y sexo por universidad. Cursos 2001-2002 a 2005-2006.	204
3.1.9.G. Índice de feminización del profesorado de enseñanza universitaria y del régimen general no universitario según tipo de enseñanza que imparte. Curso 2005-2006	206
3.2. Escolarización	207
3.2.1. Evolución de la proporción de población en edad escolarizable según tramo de edad y sexo por provincia. Años 1996, 2001 y 2006	207
3.2.2. Evolución del alumnado escolarizado por cada 100 personas de la población de 3 a 29 años según sexo por nivel educativo en Andalucía. Cursos 2000-2001 a 2005-2006	208
3.2.3.G. Población y escolarización por sexo y etapa educativa en Andalucía. Curso 2005-2006	209
3.2.4. Tasa neta de escolarización en enseñanzas de régimen general según edad y sexo por enseñanza en Andalucía. Curso 2005-2006	210
3.2.5. Evolución de la tasa bruta de matriculación en enseñanza universitaria según ciclo por sexo en Andalucía. Cursos 2000-2001 a 2005-2006.	211
3.2.6. Evolución del alumnado matriculado en educación infantil según titularidad del centro y edad por sexo y provincia. Cursos 2001-2002 a 2005-2006.	212
3.2.7. Evolución de la escolarización media en educación infantil según sexo por provincia. Cursos 2001-2002 a 2005-2006.	218

3.2.8.	Evolución de la esperanza de vida escolar a los seis años en enseñanzas no universitarias según sexo por provincia. Cursos 2001-2002 a 2005-2006	218
3.2.9.G.	Esperanza de vida escolar a los seis años en enseñanzas no universitarias según sexo por provincia. Curso 2005-2006	219
3.2.10.	Evolución del alumnado nuevo inscrito en el primer curso de educación universitaria según rama de enseñanza, tipo de ciclo y sexo por universidad. Cursos 2001-2002 a 2005-2006	220
3.2.11.G.	Distribución del alumnado nuevo inscrito en el primer curso de educación universitaria según sexo por rama de enseñanza en Andalucía. Curso 2005-2006	225
3.2.12.	Evolución del alumnado matriculado en educación universitaria según rama de enseñanza, tipo de ciclo y sexo por universidad. Cursos 2001-2002 a 2005-2006	225
3.2.13.	Evolución del alumnado matriculado en los cursos de doctorado según área de conocimiento y sexo por universidad. Cursos 2001-2002 a 2005-2006	230
3.3.	Resultados educativos	233
3.3.1.	Evolución de la tasa de idoneidad en edades de educación obligatoria según sexo por provincia. Cursos 2001-2002 a 2005-2006	233
3.3.2.G.	Tasa de idoneidad a los 15 años según sexo por provincia. Curso 2005-2006	236
3.3.3.	Evolución de la tasa bruta de población que supera la prueba de acceso a la universidad por sexo en Andalucía. Cursos 1998-1999 a 2005-2006	237
3.3.4.	Evolución del alumnado apto en selectividad según convocatoria y sexo por provincia. Cursos 2001-2002 a 2005-2006	237
3.3.5.	Evolución del alumnado graduado en educación universitaria según rama de enseñanza, tipo de ciclo y sexo por universidad. Años 2002-2006	239
3.3.6.	Evolución de las tesis doctorales aprobadas según área de conocimiento y sexo por universidad. Cursos 2001-2002 a 2005-2006	244
3.3.7.	Evolución de la población de 16 y más años según grupo de edad por sexo y nivel educativo en Andalucía. Años 2002 y 2006	247
3.3.8.	Evolución de la población activa de 16 y más años según grupo de edad por sexo y nivel educativo en Andalucía. Años 2002 y 2006	247
3.3.9.	Evolución de la población ocupada de 16 y más años según grupo de edad por sexo y nivel educativo en Andalucía. Años 2002 y 2006	247
3.4.	Formación ocupacional	248
3.4.1.	Evolución del alumnado formado en cursos de formación ocupacional según grupo de edad por sexo y provincia. Años 2001-2006	248
3.4.2.	Evolución del alumnado formado en escuelas-taller, casas de oficios y talleres de empleo por sexo. Años 1998-2006	250

Introducción

Este capítulo es una síntesis estadística de la situación de la educación en Andalucía, desagregada por sexos. A través de las distintas tablas y gráficos, se puede apreciar la participación de la mujer en los diferentes niveles del sistema educativo y su incorporación al mercado de trabajo.

Se presentan cuatro subcapítulos. El primero, “Recursos”, se refiere básicamente al personal docente. El segundo, “Escolarización”, muestra cómo se articula en Andalucía la oferta y la demanda educativa, regulada por la Ley Orgánica de Ordenación General del Sistema Educativo de 1990 (LOGSE).

El tercero, “Resultados educativos”, presenta algunos indicadores acerca de la eficacia del sistema educativo. Con respecto al cuarto subcapítulo, “Formación ocupacional”, se incluyen datos sobre la formación que se imparte a los parados con el objetivo de cualificar, reciclar o simplemente mejorar su nivel de conocimientos para la incorporación al empleo. También se presenta información sobre programas mixtos de formación-empleo que se imparten en las Escuelas Taller y Casas de Oficios.

Fuentes y metodología

La información que se ofrece en este capítulo proviene fundamentalmente de las siguientes fuentes:

- La Unidad Estadística de la Consejería de Educación.
- La publicación *Estadística de las Enseñanzas no Universitarias*, derivada de la acción coordinada en materia estadística entre el Ministerio de Educación y Ciencia y las comunidades autónomas.
- Estadística de la Enseñanza Universitaria en España, Estadística de Pruebas de acceso a la Universidad, Encuesta de Población Activa, Padrones Municipales de Habitantes 1996

y 2006, Censos de Población de 1991 y 2001, todas ellas estadísticas elaboradas por el Instituto Nacional de Estadística.

- El *Anuario de estadísticas laborales y de asuntos sociales* del Ministerio de Trabajo y Asuntos Sociales.

Todas estas fuentes tienen una larga tradición, por lo que permiten la obtención de series fiables y periódicas. Cualquier información sobre las mismas puede encontrarse en la respectiva publicación.

Conceptos y definiciones

Las normas básicas que regulan el sistema educativo en Andalucía, igual que en las restantes comunidades autónomas, son: la Ley Orgánica de Ordenación General del Sistema Educativo (LOGSE, 1990) que sustituye a la Ley General de Educación (LGE, 1970) y Ley Orgánica 6/2001, de 21 de

diciembre, de Universidades, modificada por Real Decreto Ley 9/2005, de 25 de junio, que derogó a la Ley Orgánica de Reforma Universitaria de 1983. El Sistema educativo se organiza de acuerdo con el siguiente esquema:

Sistema educativo español

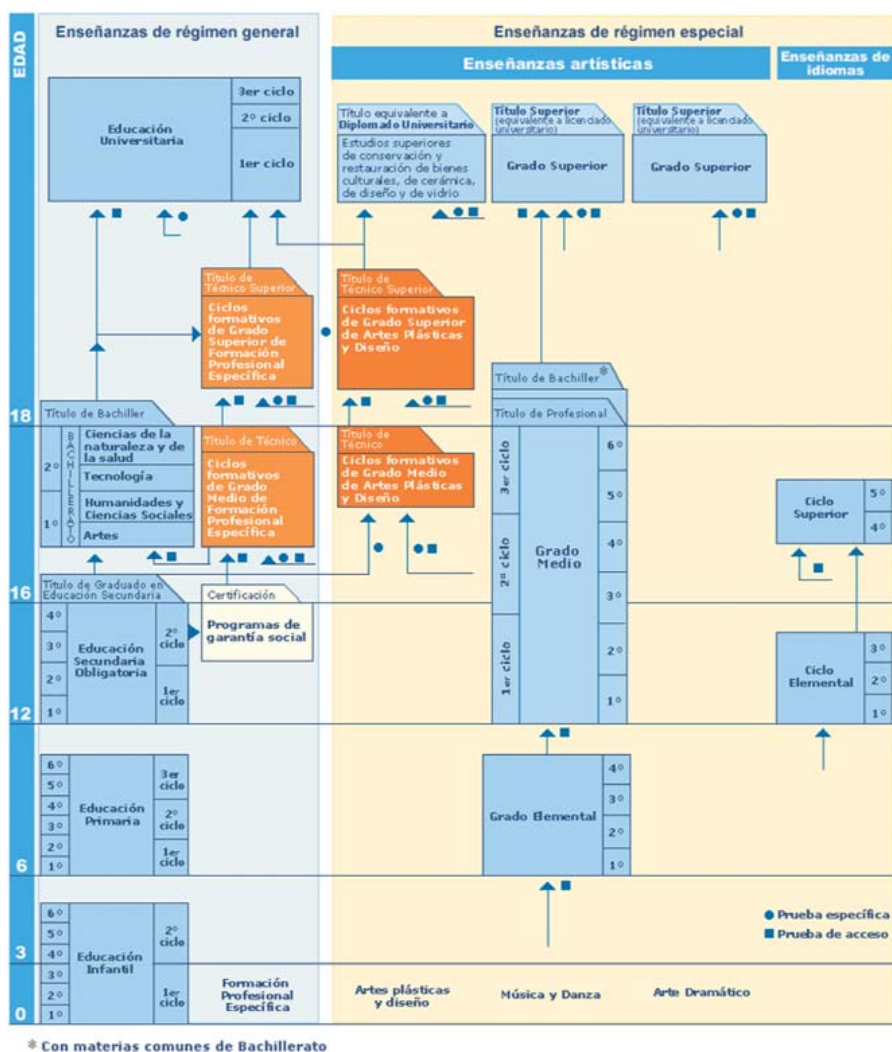

Recursos

Profesorado de enseñanzas no universitarias

Se considera como profesorado a todo el personal que ejerce la docencia directa en el centro docente dentro del horario escolar. No se incluye el personal docente que interviene exclusivamente en actividades complementarias extraescolares.

El profesorado de Régimen General se clasifica, a efectos estadísticos, según las enseñanzas que imparten en las siguientes categorías:

- Educación infantil y Educación primaria: profesorado que imparte enseñanzas en estos niveles.
- Educación secundaria y Formación Profesional (FP): profesorado que imparte enseñanzas en estos niveles.
- Ambos grupos de niveles: profesorado que compatibiliza la enseñanza de Educación infantil-Educación primaria y de Educación secundaria/FP.
- Educación especial: profesorado de centros específicos de Educación especial y de unidades sustitutorias. El profesorado que atiende a alumnado integrado en centros ordinarios se clasifica de acuerdo a la enseñanza que cursa el alumnado atendido.

Profesorado universitario

Es aquella persona empleada, aun en régimen de dedicación parcial, a los fines de transmitir conocimientos, aptitudes, etc.

El profesorado de las Universidades está formado por funcionarios docentes de los cuerpos de catedráticos de Universidad, profesores titulares de Universidad, catedráticos de Escuelas Universitarias y profesores titulares de Escuelas Universitarias, así como por personal docente contratado cuyas categorías son las de Profesor Asociado, Visitante, Profesor Emérito, Ayudante de Universidad, Ayudante Doctor, Colaborador y Profesor Contratado Doctor en las Universidades Públicas, y el personal docente contratado por los centros de titularidad privada.

Titularidad del centro

Se consideran centros públicos aquellos de titularidad pública, bien sea la Administración General del Estado, Autonómica, Local o cualquier otro ente público.

Se consideran centros privados aquellos cuyo titular es una institución, entidad o persona de carácter privado, independientemente de que su financiación pueda proceder en gran parte de fondos públicos.

Escolarización

Esperanza de vida escolar a los seis años en enseñanzas de Régimen General no universitario

La esperanza de vida escolar indica el número medio de años de escolarización en enseñanzas de Régimen General no universitaria entre los 6 y 19 años, de acuerdo al nivel de escolarización existente en cada edad en el curso al que está referida la información. No se ha tenido en cuenta en este indicador los años de escolarización en Educación infantil ni en Enseñanza universitaria.

Tasa neta de escolaridad

La tasa neta de escolaridad en una edad y una enseñanza es la relación entre el alumnado de esa edad que cursa la enseñanza considerada respecto al total de población de la misma edad. En las tasas netas que se presentan hay que tener en cuenta que en 18 y 19 años existe una escolarización importante que no está recogida.

Tasa bruta de escolaridad

La tasa bruta de escolaridad es la relación entre el total de alumnado de cualquier edad, matriculado en la enseñanza considerada respecto al total de población de esa edad. Para las tasas brutas en Enseñanza universitaria, se ha considerado en el denominador para las enseñanzas de primer y/o segundo ciclo el efectivo de población a 1 de enero del curso correspondiente en las edades de 18 a 23 años; para las de tercer ciclo el efectivo de población a 1 de enero del curso correspondiente en las edades de 24 a 28 años.

Escolarización media en Educación infantil

La escolarización media en Educación infantil es el número medio de años en esta etapa educativa de acuerdo al nivel de escolarización existente en cada edad en el curso al que está referida la información.

Alumnado de nuevo ingreso

En los estudios universitarios se considera alumnado de nuevo ingreso aquel que se matricula por primera vez en el primer curso de un determinado estudio universitario.

Ciclo corto

Incluye las Enseñanzas Universitarias de primer ciclo, que tiene una duración de tres años.

Ciclo largo

Incluye las Enseñanzas Universitarias de primer y segundo ciclo, que tienen una duración de cuatro, cinco o seis años, y las de sólo segundo ciclo cuya duración es de dos años.

Resultados educativos

Tasa de idoneidad

Porcentaje de alumnado de la edad considerada, que se encuentra matriculado en el/los curso/s teórico/s correspondiente/s a esa edad.

Los cursos considerados idóneos para cada edad han sido:

- 8 años: 3º de Primaria.
- 10 años: 5º de Primaria.
- 12 años: 1º de ESO.
- 13 años: 2º de ESO.
- 14 años: 3º de ESO, 1º de FPI.
- 15 años: 4º de ESO, 2º de FPI.

Formación ocupacional

Cursos de Formación ocupacional

Tienen por finalidad la formación de los trabajadores para su adaptación a una profesión o actividad laboral determinada, no estando sujetos a los horarios y fechas de los calendarios escolares, al ser independientes de la formación profesional del sistema educativo. Se imparten por el INEM, directamente o a través de sus centros colaboradores, por otros centros homologados y por las comunidades autónomas que tienen transferencia en esta materia.

Escuelas Taller y Casas de Oficio

Se trata de programas públicos de formación y empleo, que tienen por finalidad la inserción laboral de jóvenes desempleados menores de 25 años a través de su formación en alternancia con la práctica profesional, en ocupaciones relacionadas con la recuperación o promoción de entornos urbanos, la recuperación del medio ambiente o la mejora de las condiciones de vida.

3. Educación

3.1. Recursos

3.1.1. Evolución del profesorado de educación infantil y educación primaria según titularidad del centro y sexo por provincia. Cursos 2002-2003 a 2005-2006

	Andalucía	Almería	Cádiz	Córdoba	Granada	Huelva	Jaén	Málaga	Sevilla	España
Curso 2002-2003										
Centro público										
Mujeres	23.728	2.095	3.502	2.532	2.680	1.650	2.196	3.796	5.277	136.839
Hombres	10.298	877	1.614	1.141	1.246	729	1.129	1.516	2.046	44.049
Centro privado										
Mujeres	6.316	332	974	628	930	277	476	1.179	1.520	53.868
Hombres	1.989	88	342	226	234	119	172	339	469	13.592
Total										
Mujeres	30.044	2.427	4.476	3.160	3.610	1.927	2.672	4.975	6.797	190.707
Hombres	12.287	965	1.956	1.367	1.480	848	1.301	1.855	2.515	57.641
Curso 2003-2004										
Centro público										
Mujeres	25.070	2.278	3.688	2.635	2.850	1.713	2.298	4.051	5.557	143.509
Hombres	10.531	935	1.625	1.160	1.286	722	1.145	1.575	2.083	45.243
Centro privado										
Mujeres	6.528	363	1.000	655	945	273	481	1.234	1.577	56.462
Hombres	2.035	91	334	234	227	118	189	370	472	14.029
Total										
Mujeres	31.598	2.641	4.688	3.290	3.795	1.986	2.779	5.285	7.134	199.971
Hombres	12.566	1.026	1.959	1.394	1.513	840	1.334	1.945	2.555	59.272
Curso 2004-2005										
Centro público										
Mujeres	25.419	2.327	3.734	2.646	2.836	1.761	2.275	4.183	5.657	148.464
Hombres	10.796	1.031	1.653	1.189	1.337	715	1.150	1.601	2.120	46.660
Centro privado										
Mujeres	6.913	380	1.053	681	971	319	505	1.302	1.702	58.633
Hombres	2.017	87	335	242	213	122	174	368	476	15.475
Total										
Mujeres	32.332	2.707	4.787	3.327	3.807	2.080	2.780	5.485	7.359	207.097
Hombres	12.813	1.118	1.988	1.431	1.550	837	1.324	1.969	2.596	62.135
Curso 2005-2006										
Centro público										
Mujeres	26.151	2.474	3.794	2.652	2.898	1.800	2.299	4.375	5.859	154.715
Hombres	10.384	939	1.579	1.138	1.281	697	1.112	1.610	2.028	46.799
Centro privado										
Mujeres	7.053	421	1.081	659	981	358	499	1.289	1.765	62.190
Hombres	1.945	78	326	237	218	115	167	326	478	15.571
Total										
Mujeres	33.204	2.895	4.875	3.311	3.879	2.158	2.798	5.664	7.624	216.905
Hombres	12.329	1.017	1.905	1.375	1.499	812	1.279	1.936	2.506	62.370

FUENTE: Ministerio de Educación y Ciencia. Estadística de las enseñanzas no universitarias

3. Educación

3.1.2. Evolución del profesorado de educación secundaria y formación profesional según titularidad del centro y sexo por provincia. Cursos 2002-2003 a 2005-2006

	Andalucía	Almería	Cádiz	Córdoba	Granada	Huelva	Jaén	Málaga	Sevilla	España
Curso 2002-2003^a										
Centro público										
Mujeres	19.361	1.619	3.107	1.943	2.006	1.486	1.726	2.978	4.496	90.703
Hombres	21.941	1.779	3.493	2.180	2.489	1.520	2.241	3.505	4.734	87.070
Centro privado										
Mujeres	4.829	228	770	533	688	201	321	923	1.165	36.388
Hombres	4.790	206	766	546	648	225	335	908	1.156	28.944
Total										
Mujeres	24.190	1.847	3.877	2.476	2.694	1.687	2.047	3.901	5.661	144.237
Hombres	26.731	1.985	4.259	2.726	3.137	1.745	2.576	4.413	5.890	124.173
Curso 2003-2004^b										
Centro público										
Mujeres	19.958	1.713	3.134	2.037	2.142	1.506	1.778	3.107	4.541	109.697
Hombres	22.379	1.911	3.551	2.238	2.508	1.564	2.240	3.511	4.856	95.289
Centro privado										
Mujeres	4.960	238	804	525	729	199	348	922	1.195	38.582
Hombres	4.899	210	787	530	675	234	333	931	1.199	29.766
Total										
Mujeres	24.918	1.951	3.938	2.562	2.871	1.705	2.126	4.029	5.736	148.279
Hombres	27.278	2.121	4.338	2.768	3.183	1.798	2.573	4.442	6.055	125.055
Curso 2004-2005^b										
Centro público										
Mujeres	20.298	1.732	3.197	2.063	2.200	1.487	1.848	3.204	4.567	112.631
Hombres	22.995	1.989	3.539	2.337	2.656	1.589	2.319	3.636	4.930	96.244
Centro privado										
Mujeres	5.121	251	790	543	735	207	353	954	1.288	40.579
Hombres	4.955	201	806	530	652	239	348	916	1.263	28.744
Total										
Mujeres	25.419	1.983	3.987	2.606	2.935	1.694	2.201	4.158	5.855	153.210
Hombres	27.950	2.190	4.345	2.867	3.308	1.828	2.667	4.552	6.193	124.988
Curso 2005-2006^b										
Centro público										
Mujeres	21.513	1.892	3.373	2.233	2.253	1.602	1.986	3.362	4.812	116.317
Hombres	22.372	1.899	3.471	2.289	2.583	1.535	2.242	3.583	4.770	95.768
Centro privado										
Mujeres	4.844	228	761	504	678	199	340	910	1.224	40.166
Hombres	4.485	193	717	485	607	225	332	834	1.092	28.604
Total										
Mujeres	26.357	2.120	4.134	2.737	2.931	1.801	2.326	4.272	6.036	156.483
Hombres	26.857	2.092	4.188	2.774	3.190	1.760	2.574	4.417	5.862	124.372

FUENTE: Ministerio de Educación y Ciencia. Estadística de las enseñanzas no universitarias

^aSe incluye el profesorado que imparte los Programas de Garantía Social en actuaciones fuera de centros docentes.

^bIncluye el profesorado que imparte Programas de Garantía Social.

3.1.3. Evolución del profesorado* de educación infantil/primaria y educación secundaria/formación profesional según titularidad del centro y sexo por provincia. Cursos 2002-2003 a 2005-2006

	Andalucía	Almería	Cádiz	Córdoba	Granada	Huelva	Jaén	Málaga	Sevilla	España
Curso 2002-2003										
Centro público										
Mujeres	2.206	213	358	274	176	122	183	432	448	13.143
Hombres	255	19	28	29	37	31	29	36	46	5.963
Centro privado										
Mujeres	97	5	12	7	17	7	8	14	27	5.935
Hombres	73	5	9	5	7	6	11	10	20	3.490
Total										
Mujeres	2.303	218	370	281	193	129	191	446	475	19.078
Hombres	328	24	37	34	44	37	40	46	66	9.453
Curso 2003-2004										
Centro público										
Mujeres	2.211	205	336	268	198	136	172	403	493	11.026
Hombres	263	22	30	26	39	27	32	41	46	4.973
Centro privado										
Mujeres	203	9	35	10	31	13	14	31	60	6.083
Hombres	110	8	20	10	14	3	13	10	32	3.531
Total										
Mujeres	2.414	214	371	278	229	149	186	434	553	17.109
Hombres	373	30	50	36	53	30	45	51	78	8.504
Curso 2004-2005										
Centro público										
Mujeres	2.408	201	384	295	239	143	197	435	514	10.557
Hombres	328	29	45	31	47	30	37	52	57	4.240
Centro privado										
Mujeres	400	16	65	14	62	21	32	57	133	6.105
Hombres	247	11	47	11	63	12	25	33	45	3.500
Total										
Mujeres	2.808	217	449	309	301	164	229	492	647	16.662
Hombres	575	40	92	42	110	42	62	85	102	7.740
Curso 2005-2006										
Centro público										
Mujeres	2.402	208	400	298	245	138	180	432	501	9.473
Hombres	378	36	57	27	56	34	41	60	67	3.678
Centro privado										
Mujeres	285	7	44	25	53	13	12	30	101	5.833
Hombres	158	6	28	14	19	8	13	21	49	3.340
Total										
Mujeres	2.687	215	444	323	298	151	192	462	602	15.306
Hombres	536	42	85	41	75	42	54	81	116	7.018

FUENTE: Ministerio de Educación y Ciencia. Estadística de las enseñanzas no universitarias

*Se refiere a profesorado que compatibiliza la enseñanza en ambos grupos de niveles: Educación infantil/Educación primaria y Educación secundaria/Formación profesional.

3. Educación

3.1.4. Evolución del profesorado de educación especial* según titularidad del centro y sexo por provincia. Cursos 2002-2003 a 2005-2006

	Andalucía	Almería	Cádiz	Córdoba	Granada	Huelva	Jaén	Málaga	Sevilla	España
Curso 2002-2003										
Centro público										
Mujeres	2.040	184	319	206	220	141	186	345	439	5.623
Hombres	534	52	78	61	87	43	42	82	89	1.369
Centro privado										
Mujeres	507	21	66	60	98	18	28	88	128	2.500
Hombres	209	3	26	21	49	9	17	22	62	708
Total										
Mujeres	2.547	205	385	266	318	159	214	433	567	8.123
Hombres	743	55	104	82	136	52	59	104	151	2.077
Curso 2003-2004										
Centro público										
Mujeres	2.171	203	345	217	244	140	188	372	462	6.189
Hombres	587	64	83	59	83	44	53	100	101	1.590
Centro privado										
Mujeres	582	20	76	69	113	26	32	97	149	2.677
Hombres	236	3	33	23	51	10	18	26	72	726
Total										
Mujeres	2.753	223	421	286	357	166	220	469	611	8.866
Hombres	823	67	116	82	134	54	71	126	173	2.316
Curso 2004-2005										
Centro público										
Mujeres	2.210	202	352	231	229	138	188	381	489	6.474
Hombres	603	65	90	59	87	42	54	106	100	1.719
Centro privado										
Mujeres	617	21	87	76	119	26	36	93	159	2.597
Hombres	235	2	27	29	53	13	16	26	69	804
Total										
Mujeres	2.827	223	439	307	348	164	224	474	648	9.071
Hombres	838	67	117	88	140	55	70	132	169	2.523
Curso 2005-2006										
Centro público										
Mujeres	2.371	213	360	249	249	141	198	417	544	6.979
Hombres	558	58	80	66	68	47	49	104	86	1.577
Centro privado										
Mujeres	543	12	80	66	121	22	30	82	130	2.670
Hombres	202	4	27	22	47	11	15	18	58	688
Total										
Mujeres	2.914	225	440	315	370	163	228	499	674	9.649
Hombres	760	62	107	88	115	58	64	122	144	2.265

FUENTE: Ministerio de Educación y Ciencia. Estadística de las enseñanzas no universitarias

*Se trata del profesorado de centros específicos de Educación especial. El profesorado que atiende al alumnado integrado en centros ordinarios, se clasifica por el nivel educativo que cursa el alumnado atendido.

3.1.5. Evolución del profesorado de enseñanzas de régimen especial según sexo por provincia. Cursos 2000-2001 a 2005-2006

	Andalucía	Almería	Cádiz	Córdoba	Granada	Huelva	Jaén	Málaga	Sevilla	España
Curso 2000-2001										
Mujeres	1.174	104	143	152	155	48	128	261	183	9.983
Hombres	1.368	100	146	186	199	94	159	239	245	9.722
Curso 2001-2002										
Mujeres	1.166	109	139	131	156	56	126	265	184	10.440
Hombres	1.401	100	155	193	204	82	164	243	260	10.431
Curso 2002-2003										
Mujeres	1.246	117	151	154	165	59	136	264	200	10.640
Hombres	1.464	110	175	212	227	77	168	241	254	10.566
Curso 2003-2004										
Mujeres	1.366	125	174	185	185	58	151	285	203	9.571
Hombres	1.600	114	184	227	246	81	177	280	291	9.609
Curso 2004-2005										
Mujeres	1.411	116	176	192	208	65	135	306	213	10.056
Hombres	1.679	122	194	255	247	85	188	275	313	10.077
Curso 2005-2006										
Mujeres	1.463	126	169	201	222	69	134	323	219	10.531
Hombres	1.741	123	207	256	269	82	191	282	331	10.354

FUENTE: Ministerio de Educación y Ciencia. Estadística de las enseñanzas no universitarias

3.1.6. Evolución del profesorado de educación de adultos según sexo por provincia. Cursos 2000-2001 a 2005-2006

	Andalucía	Almería	Cádiz	Córdoba	Granada	Huelva	Jaén	Málaga	Sevilla	España
Curso 2000-2001										
Mujeres	1.166	101	171	118	169	105	137	132	233	6.723
Hombres	784	55	104	65	125	76	86	108	165	3.775
Curso 2001-2002										
Mujeres	1.087	95	161	108	157	104	121	121	220	7.312
Hombres	838	67	109	82	151	75	83	99	172	4.112
Curso 2002-2003										
Mujeres	1.022	94	148	110	148	94	120	113	195	6.974
Hombres	896	79	119	77	155	80	93	101	192	4.160
Curso 2003-2004										
Mujeres	1.084	106	157	120	163	97	107	108	226	7.096
Hombres	764	59	100	65	134	71	100	91	144	4.101
Curso 2004-2005										
Mujeres	1.060	96	165	110	148	100	122	114	205	7.188
Hombres	860	80	106	78	146	78	92	98	182	4.125
Curso 2005-2006										
Mujeres	1.207	116	176	121	170	113	144	134	233	7.286
Hombres	729	62	97	66	127	70	72	86	149	4.014

FUENTE: Ministerio de Educación y Ciencia. Estadística de las enseñanzas no universitarias

3. Educación

3.1.7. Evolución del profesorado de los centros propios de las universidades públicas según categoría y sexo por universidad. Cursos 2001-2002 a 2005-2006

	Andalucía	Almería	Cádiz	Córdoba	Granada	Huelva	Jaén	Málaga	Pablo de Olavide	Sevilla	España
Curso 2001-2002											
Catedrático											
Mujeres	260	6	12	27	77	6	11	36	4	81	1.690
Hombres	1.419	50	99	167	359	59	60	172	25	428	8.393
Titular											
Mujeres	2.187	108	216	181	569	97	98	330	11	577	14.049
Hombres	4.465	228	470	407	1.070	168	298	682	32	1.110	24.492
Asociado											
Mujeres	1.982	153	214	103	363	151	124	240	97	537	10.619
Hombres	3.585	207	471	243	591	214	198	389	143	1.129	19.912
Ayudante											
Mujeres	140	3	-	4	20	7	30	38	11	27	1.592
Hombres	131	1	-	9	17	13	22	31	4	34	1.653
Emérito											
Mujeres	5	2	-	1	-	-	-	-	-	2	35
Hombres	65	-	3	5	22	-	1	2	-	32	355
Maestro taller											
Mujeres	4	-	-	-	-	-	-	-	-	4	7
Hombres	6	-	3	-	-	-	-	-	-	3	76
Visitante											
Mujeres	3	-	-	-	1	-	-	-	2	-	105
Hombres	7	-	1	-	-	-	-	-	4	2	266
Otros/No consta											
Mujeres	91	14	1	11	36	2	7	9	-	11	643
Hombres	138	12	8	7	42	5	13	16	-	35	716
Total											
Mujeres	4.672	286	443	327	1.066	263	270	653	125	1.239	28.740
Hombres	9.816	498	1.055	838	2.101	459	592	1.292	208	2.773	55.863
Curso 2002-2003											
Catedrático											
Mujeres	278	6	19	26	72	8	11	46	4	86	1.815
Hombres	1.476	53	114	173	356	59	66	190	34	431	8.792
Titular											
Mujeres	2.265	113	216	199	591	101	101	334	20	590	14.699
Hombres	4.494	240	471	405	1.095	167	290	674	48	1.104	24.912
Asociado											
Mujeres	1.942	146	211	90	381	157	126	235	112	484	10.244
Hombres	3.558	190	458	236	668	213	196	360	172	1.065	19.525
Ayudante*											
Mujeres	137	3	-	8	15	9	21	28	27	26	1.389
Hombres	132	1	-	5	15	12	16	28	24	31	1.460
Colaboradores											
Mujeres	57	-	-	-	7	-	15	-	-	35	228
Hombres	74	-	-	-	7	-	17	-	-	50	279

CONTINÚA →

3.1.7. Evolución del profesorado de los centros propios de las universidades públicas según categoría y sexo por universidad. Cursos 2001-2002 a 2005-2006

CONTINUACIÓN

	Andalucía	Almería	Cádiz	Córdoba	Granada	Huelva	Jaén	Málaga	Pablo de Olavide	Sevilla	España
Contratados doctores											
Mujeres	-	-	-	-	-	-	-	-	-	-	96
Hombres	-	-	-	-	-	-	-	-	-	-	120
Emérito											
Mujeres	4	2	-	-	-	-	-	-	-	2	28
Hombres	65	-	5	3	22	-	2	2	-	31	299
Maestro taller											
Mujeres	3	-	-	2	-	-	-	-	-	1	6
Hombres	3	-	2	-	-	-	-	-	-	1	67
Visitante											
Mujeres	12	-	-	-	10	-	-	-	2	-	130
Hombres	14	-	1	-	7	-	-	-	4	2	247
Otros/No consta											
Mujeres	57	12	1	3	16	2	3	9	-	11	813
Hombres	105	11	7	5	27	5	4	15	-	31	956
Total											
Mujeres	4.755	282	447	328	1.092	277	277	652	165	1.235	29.448
Hombres	9.921	495	1.058	827	2.197	456	591	1.269	282	2.746	56.657

Curso 2003-2004

Catedrático											
Mujeres	302	6	20	29	79	8	14	51	6	89	1.965
Hombres	1.553	59	116	175	398	60	84	195	36	430	9.208
Titular											
Mujeres	2.414	149	215	201	607	110	138	369	23	602	15.234
Hombres	4.584	273	471	403	1.067	172	320	716	59	1.103	25.161
Asociado											
Mujeres	1.799	111	218	97	367	138	97	218	76	477	9.880
Hombres	3.398	165	478	240	653	213	145	341	95	1.068	19.079
Ayudante*											
Mujeres	145	1	2	12	12	19	14	35	8	42	1.496
Hombres	115	1	2	3	15	16	12	28	1	37	1.564
Colaboradores											
Mujeres	119	1	-	11	31	2	9	-	-	65	404
Hombres	181	4	5	26	56	7	4	-	-	79	573
Contratados doctores											
Mujeres	8	-	-	-	-	-	6	-	-	2	225
Hombres	5	-	1	-	-	-	2	-	-	2	209
Emérito											
Mujeres	4	2	-	-	-	-	-	-	-	2	40
Hombres	60	-	6	3	15	-	2	5	-	29	305
Maestro taller											
Mujeres	3	-	-	2	-	-	-	-	-	1	6
Hombres	3	-	2	-	-	-	-	-	-	1	65
Visitante											
Mujeres	11	-	-	-	10	-	-	-	1	-	139
Hombres	8	-	-	-	5	-	1	-	-	2	255

CONTINÚA →

3. Educación

3.1.7. Evolución del profesorado de los centros propios de las universidades públicas según categoría y sexo por universidad. Cursos 2001-2002 a 2005-2006

CONTINUACIÓN

	Andalucía	Almería	Cádiz	Córdoba	Granada	Huelva	Jaén	Málaga	Pablo de Olavide	Sevilla	España
Otros/No consta											
Mujeres	65	20	-	3	15	1	11	5	-	10	927
Hombres	92	16	-	2	24	5	12	12	-	21	1.144
Total											
Mujeres	4.870	290	455	355	1.121	278	289	678	114	1.290	30.316
Hombres	9.999	518	1.081	852	2.233	473	582	1.297	191	2.772	57.563
Curso 2004-2005											
Catedrático											
Mujeres	330	6	31	29	80	8	14	50	9	103	2.016
Hombres	1.586	57	133	173	397	67	84	193	34	448	9.167
Titular											
Mujeres	2.530	167	243	200	618	137	136	367	25	637	15.347
Hombres	4.726	284	511	400	1.074	213	320	711	60	1.153	25.208
Asociado											
Mujeres	1.663	100	161	103	343	126	95	207	142	386	9.962
Hombres	3.247	158	385	258	642	185	126	336	223	934	19.217
Ayudante*											
Mujeres	237	7	3	18	12	26	33	39	40	59	1.826
Hombres	188	1	3	6	13	15	35	25	35	55	1.934
Colaboradores											
Mujeres	114	1	8	9	25	4	8	-	-	59	466
Hombres	212	4	6	26	46	21	18	3	-	88	698
Contratados doctores											
Mujeres	66	5	-	-	-	-	13	13	-	35	610
Hombres	70	2	4	-	-	9	11	15	-	29	609
Emérito											
Mujeres	4	2	-	-	-	-	-	-	-	2	47
Hombres	74	-	6	6	22	-	1	7	-	32	333
Maestro taller											
Mujeres	3	-	-	2	-	-	-	-	-	1	7
Hombres	2	-	1	-	-	-	-	-	-	1	58
Visitante											
Mujeres	12	-	-	-	12	-	-	-	-	-	120
Hombres	8	-	1	-	6	-	-	-	-	1	211
Otros/No consta											
Mujeres	93	18	7	7	45	2	5	4	-	5	1.058
Hombres	155	20	18	14	74	3	4	11	-	11	1.373
Total											
Mujeres	5.052	306	453	368	1.135	303	304	680	216	1.287	31.459
Hombres	10.268	526	1.068	883	2.274	513	599	1.301	352	2.752	58.808

CONTINÚA →

3.1.7. Evolución del profesorado de los centros propios de las universidades públicas según categoría y sexo por universidad. Cursos 2001-2002 a 2005-2006

CONTINUACIÓN

	Andalucía	Almería	Cádiz	Córdoba	Granada	Huelva	Jaén	Málaga	Pablo de Olavide	Sevilla	España
Curso 2005-2006											
Catedrático											
Mujeres	323	6	29	29	76	8	12	49	9	105	2.017
Hombres	1.570	55	130	170	394	68	79	193	39	442	9.120
Titular											
Mujeres	2.521	169	241	199	619	136	136	365	28	628	15.259
Hombres	4.659	284	494	386	1.057	212	317	704	69	1.136	24.835
Asociado											
Mujeres	1.518	103	102	112	255	103	94	211	142	396	9.875
Hombres	2.966	149	250	285	474	169	112	385	248	894	19.087
Ayudante*											
Mujeres	277	8	5	22	13	30	34	44	54	67	2.088
Hombres	265	2	12	8	19	15	46	39	42	82	2.300
Colaboradores											
Mujeres	196	6	27	12	22	18	19	11	-	81	779
Hombres	295	15	17	30	38	38	24	9	-	124	1.137
Contratados doctores											
Mujeres	118	7	4	-	-	6	20	27	-	54	961
Hombres	149	10	11	-	-	17	17	22	-	72	989
Emérito											
Mujeres	4	-	-	-	2	-	-	-	-	2	65
Hombres	73	-	5	5	23	-	-	5	-	35	340
Maestro taller											
Mujeres	3	-	-	2	-	-	-	-	-	1	6
Hombres	1	-	-	-	-	-	-	-	-	1	53
Visitante											
Mujeres	11	-	-	-	11	-	-	-	-	-	166
Hombres	8	-	1	-	6	-	1	-	-	-	255
Otros/No consta											
Mujeres	255	14	61	16	105	2	48	4	-	5	1.068
Hombres	442	17	166	21	171	3	45	11	-	8	1.477
Total											
Mujeres	5.226	313	469	392	1.103	303	363	711	233	1.339	32.284
Hombres	10.428	532	1.086	905	2.182	522	641	1.368	398	2.794	59.593

FUENTE: INE. Estadística de la enseñanza universitaria en España

*Incluye los ayudantes doctores.

3. Educación

3.1.8. Evolución del personal de administración y servicios de las universidades públicas según nombramiento y sexo por universidad. Cursos 2001-2002 a 2005-2006

	Andalucía	Almería	Cádiz	Córdoba	Granada	Huelva	Jaén	Málaga	Pablo de Olavide	Sevilla	España
Curso 2001-2002											
Funcionario											
Mujeres	1.958	78	218	166	344	102	90	253	75	632	12.638
Hombres	1.245	116	122	114	326	41	114	130	41	241	5.676
Interino											
Mujeres	362	1	6	29	-	47	10	90	42	137	2.497
Hombres	138	1	8	7	-	26	7	32	13	44	1.069
Fijo											
Mujeres	1.427	116	100	115	384	60	60	161	5	426	5.476
Hombres	1.911	104	143	163	543	59	100	243	4	552	8.525
Eventual											
Mujeres	551	20	40	10	113	19	9	208	11	121	4.184
Hombres	538	7	37	13	111	21	11	182	20	136	3.311
Total											
Mujeres	4.298	215	364	320	841	228	169	712	133	1.316	24.795
Hombres	3.832	228	310	297	980	147	232	587	78	973	18.581
Curso 2002-2003											
Funcionario											
Mujeres	2.397	95	225	201	344	149	103	375	131	774	15.678
Hombres	1.411	122	133	121	323	69	127	186	58	272	7.096
Fijo											
Mujeres	1.456	117	100	113	387	60	65	181	6	427	5.371
Hombres	1.946	103	143	159	539	59	100	277	9	557	8.114
Eventual											
Mujeres	560	19	43	14	223	16	10	89	23	123	4.490
Hombres	392	5	31	12	71	20	8	109	18	118	3.448
Total											
Mujeres	4.413	231	368	328	954	225	178	645	160	1.324	25.539
Hombres	3.749	230	307	292	933	148	235	572	85	947	18.658
Curso 2003-2004											
Funcionario											
Mujeres	2.132	94	224	208	84	167	96	381	137	741	15.648
Hombres	1.221	119	118	118	94	75	133	189	63	312	7.221
Fijo											
Mujeres	1.707	127	103	110	617	60	78	191	11	410	5.656
Hombres	2.026	104	151	157	604	58	99	290	17	546	8.368
Eventual											
Mujeres	475	53	65	15	80	25	1	94	32	110	4.490
Hombres	423	25	30	19	81	27	4	110	11	116	3.427
Total											
Mujeres	4.314	274	392	333	781	252	175	666	180	1.261	25.794
Hombres	3.670	248	299	294	779	160	236	589	91	974	19.016

CONTINÚA →

3.1.8. Evolución del personal de administración y servicios de las universidades públicas según nombramiento y sexo por universidad. Cursos 2001-2002 a 2005-2006

CONTINUACIÓN

	Andalucía	Almería	Cádiz	Córdoba	Granada	Huelva	Jaén	Málaga	Pablo de Olavide	Sevilla	España
Curso 2004-2005											
Funcionario											
Mujeres	2.460	93	225	208	345	178	102	396	151	762	17.016
Hombres	1.438	119	129	120	324	76	130	192	69	279	7.898
Fijo											
Mujeres	1.737	127	101	117	644	70	69	191	11	407	6.137
Hombres	2.052	104	149	169	612	74	98	289	17	540	8.658
Eventual											
Mujeres	382	44	39	14	-	16	5	94	39	131	3.955
Hombres	361	17	36	13	-	16	3	115	22	139	3.132
Total											
Mujeres	4.579	264	365	339	989	264	176	681	201	1.300	27.108
Hombres	3.851	240	314	302	936	166	231	596	108	958	19.688
Curso 2005-2006											
Funcionario											
Mujeres	2.778	89	217	213	341	179	120	686	164	769	17.595
Hombres	1.871	136	129	121	321	75	129	593	81	286	8.619
Fijo											
Mujeres	1.527	126	99	115	411	72	67	198	11	428	5.388
Hombres	1.953	102	147	172	509	72	100	300	18	533	8.213
Eventual											
Mujeres	411	5	48	18	74	19	9	94	47	97	4.608
Hombres	404	4	38	14	72	15	4	101	23	133	3.677
Total											
Mujeres	4.716	220	364	346	826	270	196	978	222	1.294	27.591
Hombres	4.228	242	314	307	902	162	233	994	122	952	20.509

FUENTE: INE. Estadística de la enseñanza universitaria en España

3. Educación

3.1.9.G. Índice de feminización del profesorado de enseñanza universitaria y del régimen general no universitario según tipo de enseñanza que imparte. Curso 2005-2006

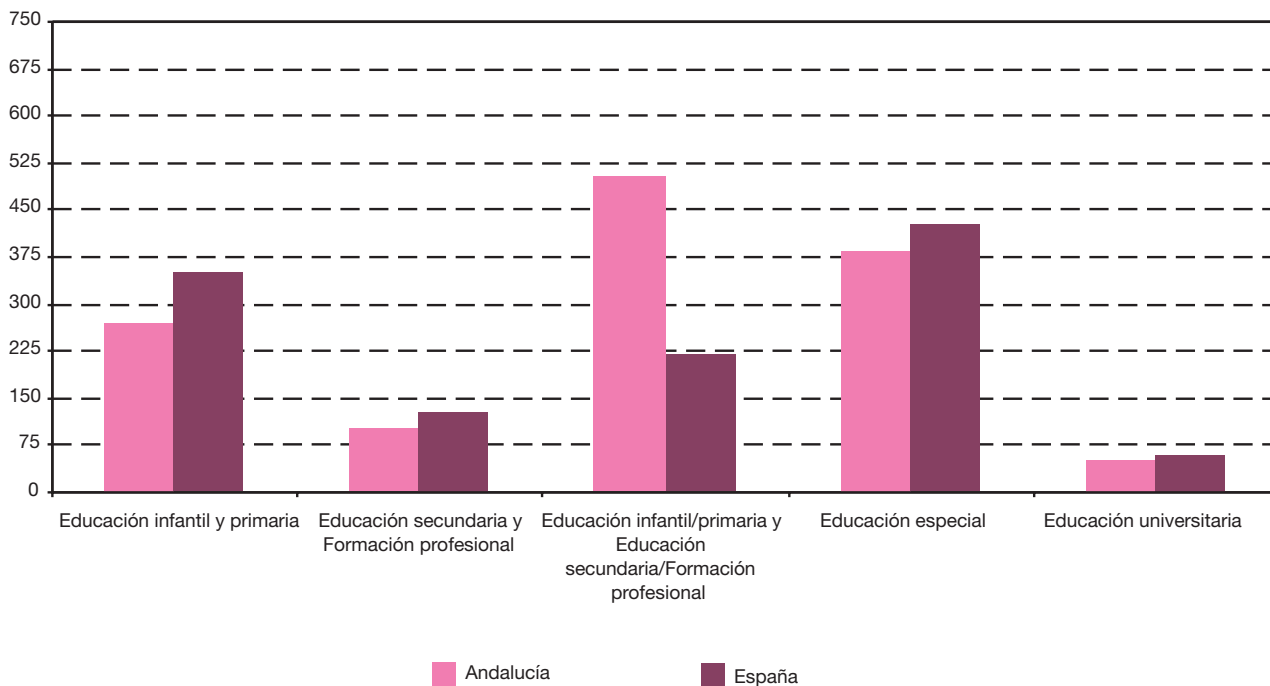

FUENTES: Ministerio de Educación y Ciencia. Estadística de las enseñanzas no universitarias
INE. Estadística de la enseñanza universitaria en España

3.2. Escolarización

3.2.1. Evolución de la proporción de población en edad escolarizable según tramo de edad y sexo por provincia. Años 1996, 2001 y 2006 (porcentaje)

	Andalucía	Almería	Cádiz	Córdoba	Granada	Huelva	Jaén	Málaga	Sevilla	España
Año 1996										
De 0 a 5 años										
Mujeres	6,70	7,03	6,84	6,63	6,64	6,51	7,28	6,46	6,59	5,42
Hombres	7,31	7,47	7,39	7,36	7,33	7,18	7,75	6,97	7,28	5,97
De 6 a 11 años										
Mujeres	7,56	7,88	8,17	7,29	7,35	7,59	7,75	7,40	7,32	6,20
Hombres	8,21	8,53	8,69	8,03	8,02	8,08	8,33	8,14	8,02	6,83
De 12 a 17 años										
Mujeres	9,21	9,43	10,12	8,54	8,83	9,44	8,73	9,01	9,31	7,99
Hombres	10,00	9,92	10,76	9,46	9,62	9,98	9,39	9,96	10,22	8,79
De 18 a 23 años										
Mujeres	10,34	10,22	11,05	9,59	10,23	10,36	9,22	10,08	10,90	9,71
Hombres	11,10	10,79	11,76	10,28	10,95	11,15	9,92	10,88	11,80	10,58
De 24 a 29 años										
Mujeres	9,92	10,06	10,32	9,46	9,74	9,73	9,13	9,94	10,25	9,47
Hombres	10,48	10,64	10,77	10,10	10,32	10,43	9,82	10,28	10,91	10,16
Año 2001										
De 0 a 5 años										
Mujeres	6,17	6,61	6,34	5,95	6,11	6,12	6,13	6,04	6,19	5,34
Hombres	6,74	6,93	6,94	6,61	6,69	6,57	6,64	6,63	6,81	5,86
De 6 a 11 años										
Mujeres	7,95	8,25	8,15	7,92	7,89	7,87	8,58	7,65	7,77	5,51
Hombres	7,38	7,37	7,49	7,49	7,36	7,27	7,90	7,04	7,36	6,06
De 12 a 17 años										
Mujeres	6,37	6,57	6,82	6,24	6,24	6,44	6,47	6,18	6,21	6,29
Hombres	8,22	8,21	8,67	8,18	8,17	8,12	8,39	8,04	8,08	6,91
De 18 a 23 años										
Mujeres	9,22	9,52	9,87	8,61	9,06	9,46	8,60	8,99	9,41	8,32
Hombres	9,99	10,43	10,51	9,45	9,75	10,09	9,34	9,75	10,27	9,08
De 24 a 29 años										
Mujeres	9,93	10,35	10,36	9,09	9,53	10,13	8,74	9,96	10,47	9,83
Hombres	10,62	11,64	10,89	9,70	10,13	10,83	9,42	10,56	11,19	10,70
Año 2006										
De 0 a 5 años										
Mujeres	6,08	6,62	6,37	5,74	5,27	6,02	5,64	6,14	6,39	5,58
Hombres	6,58	6,54	6,85	6,31	5,92	6,24	6,15	6,67	7,01	6,06
De 6 a 11 años										
Mujeres	6,12	6,54	6,18	5,96	5,96	5,98	6,43	6,02	6,11	5,29
Hombres	6,55	6,40	6,69	6,64	6,43	6,35	7,01	6,26	6,66	5,71

CONTINÚA →

3. Educación

3.2.1. Evolución de la proporción de población en edad escolarizable según tramo de edad y sexo por provincia. Años 1996, 2001 y 2006 (porcentaje)

CONTINUACIÓN

	Andalucía	Almería	Cádiz	Córdoba	Granada	Huelva	Jaén	Málaga	Sevilla	España
De 12 a 17 años										
Mujeres	7,00	7,21	7,26	7,11	7,12	6,91	7,69	6,58	6,78	5,78
Hombres	7,55	7,26	7,73	7,83	7,70	7,39	8,22	7,13	7,50	6,26
De 18 a 23 años										
Mujeres	7,95	8,37	8,39	7,76	7,98	8,12	7,98	7,65	7,80	7,00
Hombres	8,53	9,09	8,87	8,42	8,57	8,53	8,41	8,19	8,47	7,52
De 24 a 29 años										
Mujeres	9,74	10,64	10,09	8,82	9,56	10,08	8,56	9,74	10,03	9,58
Hombres	10,59	12,68	10,58	9,73	10,36	11,18	9,42	10,37	10,75	10,47

FUENTES: INE. Censo de Población 2001. Elaboración propia

INE. Padrones Municipales de Habitantes 1996 y 2006. Elaboración propia

3.2.2. Evolución del alumnado escolarizado por cada 100 personas de la población^a de 3 a 29 años según sexo por nivel educativo en Andalucía. Cursos 2000-2001 a 2005-2006 (porcentaje)

	Educación infantil ^b	Educación primaria/ Ciclo 1º ESO ^c	Educación secundaria y FP ^d	Enseñanza universitaria ^e	Total
Curso 2000-2001					
Mujeres	7,34	26,23	16,17	10,62	60,36
Hombres	7,22	26,70	15,24	8,93	58,10
Curso 2001-2002					
Mujeres	7,85	26,84	15,97	10,61	61,27
Hombres	7,79	27,53	14,84	8,70	58,86
Curso 2002-2003					
Mujeres	8,31	27,06	16,19	10,45	62,01
Hombres	8,30	27,88	14,52	8,58	59,27
Curso 2003-2004					
Mujeres	8,48	26,08	16,09	9,77	60,42
Hombres	8,65	26,73	14,31	8,01	57,71
Curso 2004-2005					
Mujeres	8,91	25,97	15,78	9,72	60,38
Hombres	9,02	26,87	14,23	7,73	57,85
Curso 2005-2006					
Mujeres	9,20	26,09	15,76	9,87	60,92
Hombres	9,28	27,12	14,15	7,72	58,27

FUENTES: Consejería de Educación. Elaboración propia

Consejería de Innovación, Ciencia y Empresa. Elaboración propia

^aLas cifras de población se han obtenido de las proyecciones de población a 1 de enero elaboradas por el IEA.

^bEducación infantil: 1º, 2º y 3º de Educación infantil.

^cEducación primaria/Ciclo 1º ESO: ciclos 1º, 2º y 3º de Educación primaria, 1º y 2º de Enseñanza Secundaria Obligatoria.

^dEducación secundaria/FP: 3º y 4º de Enseñanza Secundaria Obligatoria, 1º y 2º grado de Formación profesional, Bachillerato LOGSE, Ciclos formativos, Programas de garantía social, Programas de formación y empleo y Educación Secundaria de Adultos.

^eEnseñanza universitaria: todos los estudios superiores universitarios.

3.2.3.G. Población y escolarización por sexo y etapa educativa en Andalucía. Curso 2005-2006

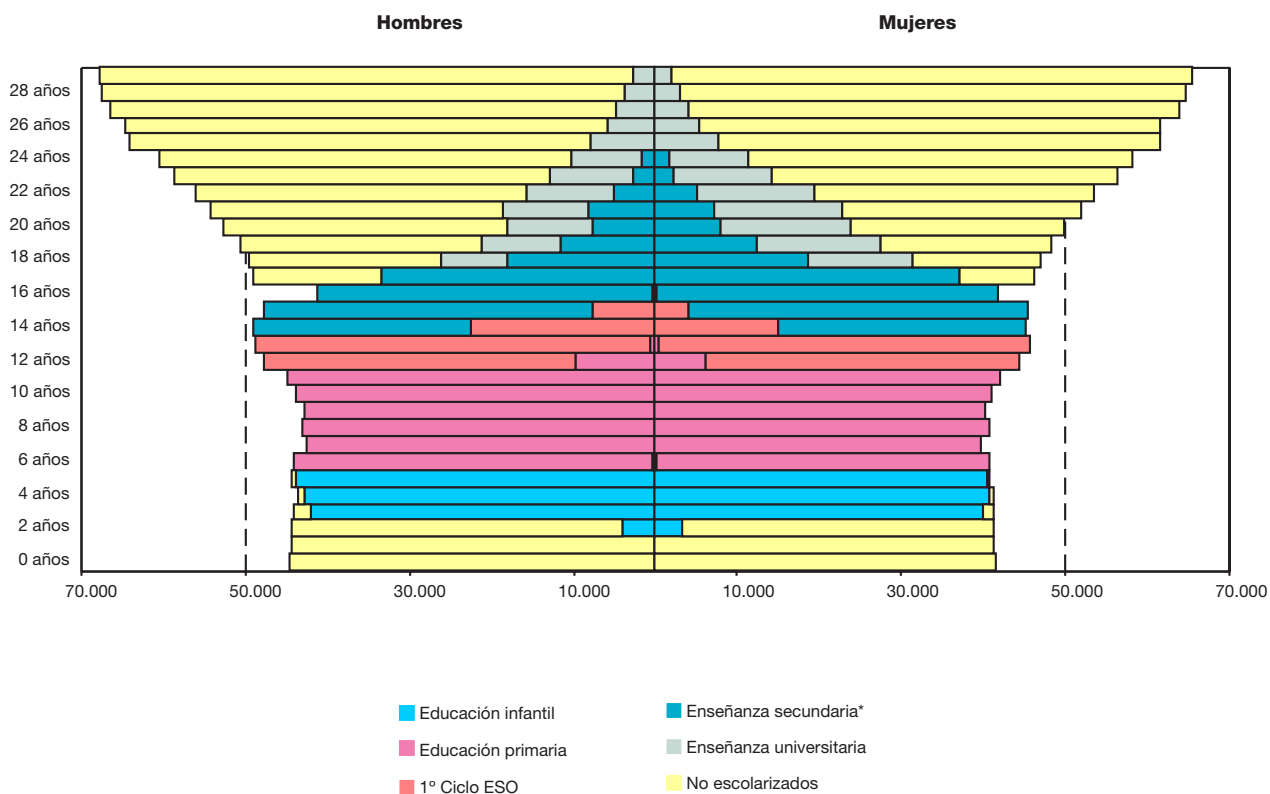

FUENTES: Consejería de Educación. Elaboración propia
 Consejería de Innovación, Ciencia y Empresa

*Educación secundaria: 3º y 4º de Enseñanza Secundaria Obligatoria, Bachillerato LOGSE, Ciclos formativos, Programas de garantía social, Programas de formación y empleo y Educación Secundaria de Adultos.

3. Educación

3.2.4. Tasa neta de escolarización en enseñanzas de régimen general según edad y sexo por enseñanza en Andalucía. Curso 2005-2006 (porcentaje)

	Educación infantil	Educación primaria	Ciclo 1º ESO	Educación secundaria*
2 años o menos				
Mujeres	2,81	-	-	-
Hombres	2,94	-	-	-
3 años				
Mujeres	96,56	-	-	-
Hombres	94,98	-	-	-
4 años				
Mujeres	99,01	-	-	-
Hombres	98,53	-	-	-
5 años				
Mujeres	99,45	0,04	-	-
Hombres	98,89	0,03	-	-
6 años				
Mujeres	0,40	100,00	-	-
Hombres	0,50	100,00	-	-
7 años				
Mujeres	-	100,00	-	-
Hombres	-	100,00	-	-
8 años				
Mujeres	-	100,00	-	-
Hombres	-	100,00	-	-
9 años				
Mujeres	-	100,00	-	-
Hombres	-	100,00	-	-
10 años				
Mujeres	-	100,00	-	-
Hombres	-	100,00	-	-
11 años				
Mujeres	-	100,00	0,04	-
Hombres	-	100,00	0,11	-
12 años				
Mujeres	-	14,40	88,41	-
Hombres	-	13,56	82,62	-
13 años				
Mujeres	-	0,89	100,00	0,13
Hombres	-	1,23	100,00	0,17
14 años				
Mujeres	-	0,07	33,79	67,23
Hombres	-	0,09	46,81	55,20
15 años				
Mujeres	-	0,01	8,88	90,05
Hombres	-	0,01	8,39	82,94

CONTINÚA →

3.2.4. Tasa neta de escolarización en enseñanzas de régimen general según edad y sexo por enseñanza en Andalucía. Curso 2005-2006 (porcentaje)

CONTINUACIÓN

	Educación infantil	Educación primaria	Ciclo 1º ESO	Educación secundaria*
16 años				
Mujeres	-	-	0,47	90,11
Hombres	-	-	0,58	83,52
17 años				
Mujeres	-	-	0,04	80,18
Hombres	-	-	0,04	68,27
18 años				
Mujeres	-	-	-	39,64
Hombres	-	-	-	36,43
19 años				
Mujeres	-	-	-	25,74
Hombres	-	-	-	22,48

FUENTE: Consejería de Educación. Elaboración propia

*Educación secundaria: 3º y 4º de Enseñanza Secundaria Obligatoria, Bachillerato LOGSE, Ciclos formativos, Programas de garantía social, Programas de formación y empleo y Educación Secundaria de Adultos.

3.2.5. Evolución de la tasa bruta de matriculación en enseñanza universitaria según ciclo por sexo en Andalucía. Cursos 2000-2001 a 2005-2006 (porcentaje)

	Mujeres	Hombres
Curso 2000-2001		
Enseñanzas de 1º y/o 2º ciclo	41,06	33,03
Enseñanzas de 3º ciclo	1,24	1,24
Curso 2001-2002		
Enseñanzas de 1º y/o 2º ciclo	41,04	33,00
Enseñanzas de 3º ciclo	1,34	1,33
Curso 2002-2003		
Enseñanzas de 1º y/o 2º ciclo	41,19	33,16
Enseñanzas de 3º ciclo	1,41	1,37
Curso 2003-2004		
Enseñanzas de 1º y/o 2º ciclo	40,08	32,13
Enseñanzas de 3º ciclo	1,32	1,35
Curso 2004-2005		
Enseñanzas de 1º y/o 2º ciclo	40,05	32,14
Enseñanzas de 3º ciclo	1,29	1,24
Curso 2005-2006		
Enseñanzas de 1º y/o 2º ciclo	40,88	32,31
Enseñanzas de 3º ciclo	1,45	1,42

FUENTE: INE. Estadística de la enseñanza universitaria en España. Elaboración propia

3. Educación

3.2.6. Evolución del alumnado* matriculado en educación infantil según titularidad del centro y edad por sexo y provincia. Cursos 2001-2002 a 2005-2006

	Almería		Cádiz		Córdoba		Granada	
	Mujeres	Hombres	Mujeres	Hombres	Mujeres	Hombres	Mujeres	Hombres
Curso 2001-2002								
Centros concertados								
De 2 años	-	-	-	-	-	-	-	-
De 3 años	15	18	21	27	-	-	37	39
De 4 años	18	14	25	26	-	-	47	58
De 5 años	9	22	30	21	-	-	44	55
Total	42	54	76	74	-	-	128	152
Centros privados								
De 2 años	149	137	112	119	190	196	413	381
De 3 años	437	396	949	769	676	584	1.135	832
De 4 años	371	420	1.070	1.032	767	708	1.046	1.029
De 5 años	421	393	1.181	1.068	694	762	1.068	1.013
Total	1.378	1.346	3.312	2.988	2.327	2.250	3.662	3.255
Centros públicos								
De 2 años	-	-	-	-	-	-	68	62
De 3 años	1.764	1.888	3.582	3.893	2.615	2.966	2.771	2.729
De 4 años	2.498	2.597	4.661	4.969	3.019	3.269	3.231	3.300
De 5 años	2.470	2.699	4.588	4.914	3.083	3.276	3.163	3.363
Total	6.732	7.184	12.831	13.776	8.717	9.511	9.233	9.454
Total curso 2001-2002	8.152	8.584	16.219	16.838	11.044	11.761	13.023	12.861
Curso 2002-2003								
Centros concertados								
De 2 años	-	-	-	-	-	-	-	-
De 3 años	17	14	30	20	-	-	42	44
De 4 años	16	22	22	26	-	-	49	44
De 5 años	18	15	25	28	-	-	52	60
Total	51	51	77	74	-	-	143	148
Centros privados								
De 2 años	203	186	214	214	199	211	397	373
De 3 años	448	414	1.125	924	720	571	1.172	811
De 4 años	362	415	1.119	1.023	747	759	999	1.045
De 5 años	364	425	1.162	1.083	786	717	1.062	1.057
Total	1.377	1.440	3.620	3.244	2.452	2.258	3.630	3.286
Centros públicos								
De 2 años	-	-	41	27	-	-	69	64
De 3 años	2.160	2.411	4.055	4.341	2.869	3.175	2.975	3.061
De 4 años	2.537	2.716	4.565	5.006	3.010	3.347	3.178	3.341
De 5 años	2.632	2.765	4.710	5.075	3.058	3.263	3.262	3.337
Total	7.329	7.892	13.371	14.449	8.937	9.785	9.484	9.803
Total curso 2002-2003	8.757	9.383	17.068	17.767	11.389	12.043	13.257	13.237

Huelva		Jaén		Málaga		Sevilla		Andalucía		
Mujeres	Hombres	Mujeres	Hombres	Mujeres	Hombres	Mujeres	Hombres	Mujeres	Hombres	
Curso 2001-2002										
Centros concertados										
-	-	-	-	-	-	-	-	-	-	De 2 años
47	43	79	71	148	142	-	-	347	340	De 3 años
40	43	68	84	213	210	9	16	420	451	De 4 años
45	41	78	94	242	254	13	14	461	501	De 5 años
132	127	225	249	603	606	22	30	1.228	1.292	Total
Centros privados										
104	95	99	88	90	78	374	355	1.531	1.449	De 2 años
362	308	472	451	960	917	1.479	1.148	6.470	5.405	De 3 años
361	366	615	540	1.176	1.147	1.888	1.598	7.294	6.840	De 4 años
374	342	604	607	1.263	1.264	1.971	1.761	7.576	7.210	De 5 años
1.201	1.111	1.790	1.686	3.489	3.406	5.712	4.862	22.871	20.904	Total
Centros públicos										
-	-	-	-	-	-	-	-	68	62	De 2 años
1.867	1.822	2.373	2.597	3.540	3.645	5.147	5.484	23.659	25.024	De 3 años
1.909	2.208	2.719	2.919	4.941	5.073	6.900	7.261	29.878	31.596	De 4 años
2.030	2.145	2.749	2.900	4.851	5.080	6.793	7.127	29.727	31.504	De 5 años
5.806	6.175	7.841	8.416	13.332	13.798	18.840	19.872	83.332	88.186	Total
7.139	7.413	9.856	10.351	17.424	17.810	24.574	24.764	107.431	110.382	Total curso 2001-2002
Curso 2002-2003										
Centros concertados										
-	-	-	-	-	-	-	-	-	-	De 2 años
36	42	92	85	198	202	-	-	415	407	De 3 años
50	47	78	70	203	250	10	15	428	474	De 4 años
40	41	78	82	251	232	10	15	474	473	De 5 años
126	130	248	237	652	684	20	30	1.317	1.354	Total
Centros privados										
76	65	88	84	68	61	437	428	1.682	1.622	De 2 años
354	299	576	516	1.053	1.003	1.739	1.432	7.187	5.970	De 3 años
335	318	572	590	1.202	1.215	1.901	1.726	7.237	7.091	De 4 años
326	357	622	545	1.235	1.234	2.044	1.846	7.601	7.264	De 5 años
1.091	1.039	1.858	1.735	3.558	3.513	6.121	5.432	23.707	21.947	Total
Centros públicos										
20	15	-	-	-	-	-	-	130	106	De 2 años
1.975	2.076	2.613	2.858	4.107	4.290	5.746	6.185	26.500	28.397	De 3 años
2.049	2.038	2.605	2.798	4.860	5.020	6.793	7.274	29.597	31.540	De 4 años
1.964	2.246	2.713	2.911	5.136	5.256	7.097	7.351	30.572	32.204	De 5 años
6.008	6.375	7.931	8.567	14.103	14.566	19.636	20.810	86.799	92.247	Total
7.225	7.544	10.037	10.539	18.313	18.763	25.777	26.272	111.823	115.548	Total curso 2002-2003

CONTINÚA →

3. Educación

3.2.6. Evolución del alumnado* matriculado en educación infantil según titularidad del centro y edad por sexo y provincia. Cursos 2001-2002 a 2005-2006

	Almería		Cádiz		Córdoba		Granada	
	Mujeres	Hombres	Mujeres	Hombres	Mujeres	Hombres	Mujeres	Hombres
Curso 2003-2004								
Centros concertados								
De 2 años	-	-	-	-	-	-	-	-
De 3 años	15	18	23	23	-	-	49	52
De 4 años	18	14	30	20	-	-	50	41
De 5 años	15	22	18	26	-	-	54	46
Total	48	54	71	69	-	-	153	139
Centros privados								
De 2 años	320	320	271	284	250	249	384	482
De 3 años	397	403	1.061	1.140	747	784	1.063	992
De 4 años	430	422	1.162	1.140	770	721	1.021	992
De 5 años	403	414	1.172	1.120	756	774	1.049	1.047
Total	1.550	1.559	3.666	3.684	2.523	2.528	3.517	3.513
Centros públicos								
De 2 años	-	-	42	44	-	-	68	96
De 3 años	2.573	2.690	4.571	5.009	3.001	3.171	3.120	3.286
De 4 años	2.727	3.001	4.788	5.188	3.024	3.332	3.121	3.320
De 5 años	2.659	2.862	4.583	5.078	3.036	3.355	3.177	3.290
Total	7.959	8.553	13.984	15.319	9.061	9.858	9.486	9.992
Total curso 2003-2004	9.557	10.166	17.721	19.072	11.584	12.386	13.156	13.644
Curso 2004-2005								
Centros concertados								
De 2 años	-	-	-	-	-	-	-	-
De 3 años	83	94	113	106	78	74	204	187
De 4 años	17	19	22	26	-	-	50	54
De 5 años	15	10	30	20	-	-	45	33
Total	115	123	165	152	78	74	299	274
Centros privados								
De 2 años	348	345	399	397	311	355	459	465
De 3 años	360	341	1.098	1.070	780	786	909	904
De 4 años	414	404	1.180	1.213	797	863	1.067	1.034
De 5 años	444	420	1.237	1.157	770	730	1.085	1.016
Total	1.566	1.510	3.914	3.837	2.658	2.734	3.520	3.419
Centros públicos								
De 2 años	-	-	51	57	-	-	71	80
De 3 años	2.726	2.861	4.772	5.097	2.982	2.977	3.223	3.344
De 4 años	2.780	2.965	4.842	5.394	3.030	3.238	3.297	3.422
De 5 años	2.843	3.080	4.815	5.207	2.979	3.317	3.156	3.313
Total	8.349	8.906	14.480	15.755	8.991	9.532	9.747	10.159
Total curso 2004-2005	10.030	10.539	18.559	19.744	11.727	12.340	13.566	13.852

Huelva		Jaén		Málaga		Sevilla		Andalucía		
Mujeres	Hombres	Mujeres	Hombres	Mujeres	Hombres	Mujeres	Hombres	Mujeres	Hombres	
Curso 2003-2004										
Centros concertados										
-	-	-	-	-	-	-	-	-	-	De 2 años
45	37	86	83	204	227	-	-	422	440	De 3 años
39	46	99	89	239	242	9	19	484	471	De 4 años
51	44	98	87	231	248	10	15	477	488	De 5 años
135	127	283	259	674	717	19	34	1.383	1.399	Total
Centros privados										
92	98	93	102	233	253	564	591	2.207	2.379	De 2 años
328	295	562	554	1.118	1.173	1.787	1.775	7.063	7.116	De 3 años
330	346	593	572	1.199	1.268	1.948	1.879	7.453	7.340	De 4 años
343	340	573	586	1.238	1.327	2.006	1.843	7.540	7.451	De 5 años
1.093	1.079	1.821	1.814	3.788	4.021	6.305	6.088	24.263	24.286	Total
Centros públicos										
27	20	-	-	-	-	-	-	137	160	De 2 años
2.093	2.180	2.567	2.731	4.894	5.180	6.626	7.294	29.445	31.541	De 3 años
2.008	2.145	2.736	3.008	5.340	5.674	6.920	7.555	30.664	33.223	De 4 años
2.019	2.018	2.633	2.783	5.018	5.274	6.881	7.340	30.006	32.000	De 5 años
6.147	6.363	7.936	8.522	15.252	16.128	20.427	22.189	90.252	96.924	Total
7.375	7.569	10.040	10.595	19.714	20.866	26.751	28.311	115.898	122.609	Total curso 2003-2004
Curso 2004-2005										
Centros concertados										
-	-	-	-	-	-	-	-	-	-	De 2 años
116	123	196	225	323	345	280	310	1.393	1.464	De 3 años
48	40	88	92	215	243	14	13	454	487	De 4 años
38	46	65	82	142	170	9	18	344	379	De 5 años
202	209	349	399	680	758	303	341	2.191	2.330	Total
Centros privados										
224	264	102	112	316	357	989	1.015	3.148	3.310	De 2 años
297	298	506	521	1.178	1.193	1.640	1.574	6.768	6.687	De 3 años
394	366	605	591	1.228	1.280	2.031	1.988	7.716	7.739	De 4 años
380	374	640	624	1.387	1.355	1.955	1.917	7.898	7.593	De 5 años
1.295	1.302	1.853	1.848	4.109	4.185	6.615	6.494	25.530	25.329	Total
Centros públicos										
32	34	-	-	-	-	-	-	154	171	De 2 años
2.106	2.179	2.445	2.541	5.207	5.378	6.924	7.319	30.385	31.696	De 3 años
2.111	2.213	2.638	2.779	5.574	5.812	7.187	7.879	31.459	33.702	De 4 años
2.029	2.127	2.712	3.006	5.439	5.825	6.975	7.548	30.948	33.423	De 5 años
6.278	6.553	7.795	8.326	16.220	17.015	21.086	22.746	92.946	98.992	Total
7.775	8.064	9.997	10.573	21.009	21.958	28.004	29.581	120.667	126.651	Total curso 2004-2005

3. Educación

3.2.6. Evolución del alumnado* matriculado en educación infantil según titularidad del centro y edad por sexo y provincia. Cursos 2001-2002 a 2005-2006

	Almería		Cádiz		Córdoba		Granada	
	Mujeres	Hombres	Mujeres	Hombres	Mujeres	Hombres	Mujeres	Hombres
Curso 2005-2006								
Centros concertados								
De 2 años	-	-	-	-	-	-	-	-
De 3 años	290	312	1.157	1.125	888	872	968	1.001
De 4 años	89	96	112	113	79	73	198	191
De 5 años	20	19	23	26	-	-	44	51
Total	399	427	1.292	1.264	967	945	1.210	1.243
Centros privados								
De 2 años	367	427	314	359	231	264	497	535
De 3 años	168	172	220	201	63	62	140	133
De 4 años	344	397	1.130	1.111	795	825	948	956
De 5 años	412	465	1.227	1.275	787	885	1.094	1.066
Total	1.291	1.461	2.891	2.946	1.876	2.036	2.679	2.690
Centros públicos								
De 2 años	-	-	62	67	-	-	-	-
De 3 años	2.812	2.816	4.895	5.196	2.841	3.113	3.057	3.377
De 4 años	2.967	3.153	5.111	5.447	3.043	3.061	3.389	3.598
De 5 años	2.889	3.138	4.968	5.587	3.109	3.339	3.384	3.619
Total	8.668	9.107	15.036	16.297	8.993	9.513	9.830	10.594
Total curso 2005-2006	10.358	10.995	19.219	20.507	11.836	12.494	13.719	14.527

FUENTE: Consejería de Educación

*No figura el alumnado de Educación especial integrado en aulas de Educación infantil.

Huelva		Jaén		Málaga		Sevilla		Andalucía		
Mujeres	Hombres	Mujeres	Hombres	Mujeres	Hombres	Mujeres	Hombres	Mujeres	Hombres	
Curso 2005-2006										
Centros concertados										
-	-	-	-	-	-	-	-	-	-	De 2 años
406	434	672	678	1.187	1.172	1.723	1.597	7.291	7.191	De 3 años
127	148	199	236	327	350	301	340	1.432	1.547	De 4 años
48	39	95	100	231	253	14	12	475	500	De 5 años
581	621	966	1.014	1.745	1.775	2.038	1.949	9.198	9.238	Total
Centros privados										
341	387	64	70	486	522	1.119	1.255	3.419	3.819	De 2 años
14	18	51	68	415	435	438	458	1.509	1.547	De 3 años
290	299	503	507	1.146	1.201	1.723	1.663	6.879	6.959	De 4 años
379	333	591	595	1.207	1.298	1.960	1.945	7.657	7.862	De 5 años
1.024	1.037	1.209	1.240	3.254	3.456	5.240	5.321	19.464	20.187	Total
Centros públicos										
14	12	-	-	-	-	-	-	76	79	De 2 años
2.167	2.222	2.432	2.607	5.390	5.853	7.329	7.747	30.923	32.931	De 3 años
2.163	2.244	2.507	2.659	5.764	6.001	7.399	7.835	32.343	33.998	De 4 años
2.144	2.260	2.670	2.859	5.795	6.170	7.408	8.245	32.367	35.217	De 5 años
6.488	6.738	7.609	8.125	16.949	18.024	22.136	23.827	95.709	102.225	Total
8.093	8.396	9.784	10.379	21.948	23.255	29.414	31.097	124.371	131.650	Total curso 2005-2006

3. Educación

3.2.7. Evolución de la escolarización media en educación infantil según sexo por provincia. Cursos 2001-2002 a 2005-2006 (años)

	Almería	Cádiz	Córdoba	Granada	Huelva	Jaén	Málaga	Sevilla	Andalucía
Curso 2001-2002									
Mujeres	2,94	2,77	2,85	3,03	3,25	2,90	2,83	2,75	2,86
Hombres	2,86	2,71	2,88	2,87	3,06	2,88	2,76	2,65	2,79
Curso 2002-2003									
Mujeres	3,11	2,88	2,95	3,11	3,25	2,98	2,98	2,85	2,97
Hombres	3,10	2,83	2,95	2,96	3,09	2,96	2,91	2,78	2,91
Curso 2003-2004									
Mujeres	3,07	2,95	3,02	3,04	3,04	3,03	2,81	2,91	2,95
Hombres	3,04	3,01	3,00	3,00	3,07	3,01	2,95	2,92	2,98
Curso 2004-2005									
Mujeres	3,03	3,02	3,01	3,11	3,18	3,07	2,89	2,95	3,00
Hombres	2,99	3,04	3,04	3,01	3,16	3,02	2,88	2,98	2,99
Curso 2005-2006									
Mujeres	2,98	3,05	3,02	3,10	3,24	3,06	2,88	2,98	3,01
Hombres	2,97	3,02	3,03	3,04	3,14	3,01	2,87	2,98	2,99

FUENTE: Consejería de Educación. Elaboración propia

3.2.8. Evolución de la esperanza de vida escolar a los seis años en enseñanzas no universitarias según sexo por provincia. Cursos 2001-2002 a 2005-2006 (años)

	Almería	Cádiz	Córdoba	Granada	Huelva	Jaén	Málaga	Sevilla	Andalucía
Curso 2001-2002									
Mujeres	12,08	12,36	12,25	12,45	12,42	12,09	12,25	12,38	12,31
Hombres	11,95	12,21	12,03	12,25	12,26	12,03	12,11	12,18	12,14
Curso 2002-2003									
Mujeres	12,20	12,38	12,31	12,44	12,40	12,23	12,32	12,35	12,34
Hombres	11,99	12,20	12,08	12,22	12,23	12,02	12,12	12,09	12,12
Curso 2003-2004									
Mujeres	12,12	12,47	12,39	12,43	12,41	12,26	12,29	12,42	12,37
Hombres	11,88	12,31	12,06	12,20	12,11	12,11	12,08	12,14	12,14
Curso 2004-2005									
Mujeres	12,09	12,43	12,34	12,43	12,33	12,30	12,25	12,39	12,35
Hombres	11,94	12,28	12,13	12,32	12,18	12,09	12,09	12,18	12,17
Curso 2005-2006									
Mujeres	12,23	12,62	12,55	12,57	12,43	12,51	12,56	12,50	12,52
Hombres	11,94	12,38	12,24	12,37	12,14	12,14	12,16	12,21	12,22

FUENTE: Consejería de Educación. Elaboración propia

3.2.9.G. Esperanza de vida escolar a los seis años en enseñanzas no universitarias según sexo por provincia. Curso 2005-2006

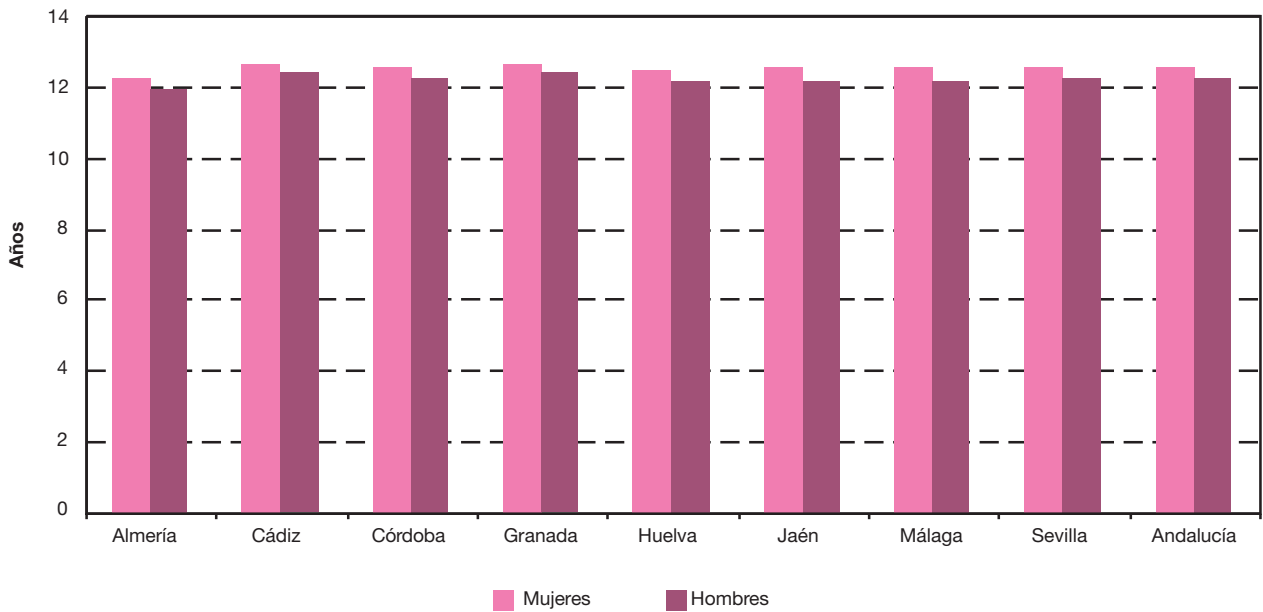

FUENTE: Consejería de Educación. Elaboración propia

3. Educación

3.2.10. Evolución del alumnado nuevo inscrito en el primer curso de educación universitaria según rama de enseñanza, tipo de ciclo y sexo por universidad. Cursos 2001-2002 a 2005-2006

	Andalucía	Almería	Cádiz	Córdoba	Granada	Huelva	Jaén	Málaga	Pablo de Olavide	Sevilla	España
Curso 2001-2002											
Ciencias Experimentales											
Ciclo corto											
Mujeres	69	-	-	-	16	-	17	-	-	36	935
Hombres	78	-	-	-	32	-	13	-	-	33	316
Ciclo largo											
Mujeres	2.307	77	254	211	541	97	188	330	89	520	11.532
Hombres	1.828	54	152	164	556	65	123	192	56	466	8.486
Ciencias de la Salud											
Ciclo corto											
Mujeres	1.912	105	284	100	461	109	92	344	-	417	13.141
Hombres	528	21	76	24	144	19	19	68	-	157	3.103
Ciclo largo											
Mujeres	1.374	-	114	174	493	-	-	96	-	497	7.189
Hombres	643	-	69	105	226	-	-	53	-	190	2.850
Ciencias Sociales y Jurídicas											
Ciclo corto											
Mujeres	10.198	768	1.399	798	1.903	738	594	1.460	432	2.106	47.772
Hombres	5.255	433	651	458	1.022	386	313	758	194	1.040	21.759
Ciclo largo											
Mujeres	7.066	370	338	327	1.713	347	462	1.322	143	2.044	59.040
Hombres	4.421	181	224	226	1.247	161	196	862	141	1.183	39.230
Humanidades											
Ciclo corto											
Mujeres	-	-	-	-	-	-	-	-	-	-	84
Hombres	-	-	-	-	-	-	-	-	-	-	76
Ciclo largo											
Mujeres	3.106	75	149	178	1.037	56	70	519	60	962	19.874
Hombres	1.811	39	64	112	560	27	44	249	49	667	12.605
Enseñanzas Técnicas											
Ciclo corto											
Mujeres	1.575	122	128	107	167	120	136	311	-	484	13.697
Hombres	5.469	302	535	438	411	467	504	1.189	-	1.623	42.389
Ciclo largo											
Mujeres	1.080	50	50	50	261	13	14	208	-	434	8.163
Hombres	2.888	88	164	143	504	11	73	617	-	1.288	19.792
Total											
Ciclo corto											
Mujeres	13.754	995	1.811	1.005	2.547	967	839	2.115	432	3.043	75.629
Hombres	11.330	756	1.262	920	1.609	872	849	2.015	194	2.853	67.643
Ciclo largo											
Mujeres	14.933	572	905	940	4.045	513	734	2.475	292	4.457	105.798
Hombres	11.591	362	673	750	3.093	264	436	1.973	246	3.794	82.963

CONTINÚA →

3.2.10. Evolución del alumnado nuevo inscrito en el primer curso de educación universitaria según rama de enseñanza, tipo de ciclo y sexo por universidad. Cursos 2001-2002 a 2005-2006

CONTINUACIÓN

	Andalucía	Almería	Cádiz	Córdoba	Granada	Huelva	Jaén	Málaga	Pablo de Olavide	Sevilla	España
Curso 2002-2003											
Ciencias Experimentales											
Ciclo corto											
Mujeres	132	-	-	-	94	-	5	-	-	33	1.178
Hombres	64	-	-	-	38	-	2	-	-	24	334
Ciclo largo											
Mujeres	1.980	54	203	213	536	93	152	247	80	402	10.481
Hombres	1.653	41	173	153	507	67	120	201	60	331	7.693
Ciencias de la Salud											
Ciclo corto											
Mujeres	1.926	98	299	105	466	99	122	335	-	402	13.109
Hombres	538	23	82	30	142	26	29	81	-	125	3.218
Ciclo largo											
Mujeres	1.449	-	112	181	500	-	-	114	-	542	7.482
Hombres	621	-	72	92	192	-	-	38	-	227	2.945
Ciencias Sociales y Jurídicas											
Ciclo corto											
Mujeres	9.733	680	1.333	731	1.773	657	672	1.385	526	1.976	49.773
Hombres	4.829	370	620	363	951	280	336	692	258	959	22.300
Ciclo largo											
Mujeres	7.180	347	387	414	1.685	283	490	1.397	344	1.833	54.487
Hombres	4.695	160	282	296	1.207	176	262	789	299	1.224	38.461
Humanidades											
Ciclo corto											
Mujeres	-	-	-	-	-	-	-	-	-	-	101
Hombres	-	-	-	-	-	-	-	-	-	-	100
Ciclo largo											
Mujeres	2.901	67	215	167	1.023	35	60	389	44	901	18.540
Hombres	1.617	36	115	68	539	23	23	212	28	573	11.835
Enseñanzas Técnicas											
Ciclo corto											
Mujeres	1.307	94	145	100	173	64	103	279	-	349	12.540
Hombres	5.206	303	771	434	497	350	488	1.069	-	1.294	42.470
Ciclo largo											
Mujeres	1.065	42	40	40	272	15	6	154	-	496	8.645
Hombres	2.840	76	187	104	494	8	70	519	-	1.382	21.789
Total^a											
Ciclo corto											
Mujeres	13.101	872	1.777	939	2.506	820	902	1.999	526	2.760	76.724
Hombres	10.638	696	1.473	828	1.628	656	855	1.842	258	2.402	68.438
Ciclo largo											
Mujeres	14.698	510	957	1.015	4.099	426	748	2.301	468	4.174	100.361
Hombres	11.505	313	829	713	2.991	274	502	1.759	387	3.737	83.277

CONTINÚA →

3. Educación

3.2.10. Evolución del alumnado nuevo inscrito en el primer curso de educación universitaria según rama de enseñanza, tipo de ciclo y sexo por universidad. Cursos 2001-2002 a 2005-2006

CONTINUACIÓN

	Andalucía	Almería	Cádiz	Córdoba	Granada	Huelva	Jaén	Málaga	Pablo de Olavide	Sevilla	España
Curso 2003-2004											
Ciencias Experimentales											
Ciclo corto											
Mujeres	115	-	-	-	96	-	2	-	-	17	1.166
Hombres	45	-	-	-	37	-	1	-	-	7	301
Ciclo largo											
Mujeres	1.753	40	204	185	512	69	113	204	79	347	10.338
Hombres	1.445	41	150	156	472	43	84	144	75	280	7.537
Ciencias de la Salud											
Ciclo corto											
Mujeres	1.915	105	284	104	490	113	114	322	-	383	12.956
Hombres	565	19	88	21	150	14	39	82	-	152	3.205
Ciclo largo											
Mujeres	1.301	-	99	175	467	-	-	106	-	454	7.336
Hombres	648	-	58	80	225	-	-	38	-	247	3.015
Ciencias Sociales y Jurídicas											
Ciclo corto											
Mujeres	9.022	679	1.137	643	1.878	627	610	1.284	385	1.779	50.895
Hombres	4.493	324	553	352	905	281	320	599	223	936	21.082
Ciclo largo											
Mujeres	7.013	343	394	472	1.735	357	407	1.409	152	1.744	56.157
Hombres	4.350	169	269	313	1.209	206	184	808	195	997	32.868
Humanidades											
Ciclo corto											
Mujeres	-	-	-	-	-	-	-	-	-	-	69
Hombres	-	-	-	-	-	-	-	-	-	-	74
Ciclo largo											
Mujeres	2.522	36	131	163	1.032	25	35	328	35	737	23.614
Hombres	1.410	20	82	70	540	24	22	171	24	457	11.427
Enseñanzas Técnicas											
Ciclo corto											
Mujeres	1.215	72	120	86	193	53	88	259	-	344	13.961
Hombres	4.544	226	537	430	496	262	439	1.005	-	1.149	35.233
Ciclo largo											
Mujeres	1.027	39	43	44	298	10	9	123	-	461	8.955
Hombres	2.549	99	137	102	556	8	47	424	-	1.176	19.972
Total^b											
Ciclo corto											
Mujeres	12.267	856	1.541	833	2.657	793	814	1.865	385	2.523	79.047
Hombres	9.647	569	1.178	803	1.588	557	799	1.686	223	2.244	59.895
Ciclo largo											
Mujeres	13.616	458	871	1.039	4.044	461	564	2.170	266	3.743	106.400
Hombres	10.402	329	696	721	3.002	281	337	1.585	294	3.157	74.819

CONTINÚA →

3.2.10. Evolución del alumnado nuevo inscrito en el primer curso de educación universitaria según rama de enseñanza, tipo de ciclo y sexo por universidad. Cursos 2001-2002 a 2005-2006

CONTINUACIÓN

	Andalucía	Almería	Cádiz	Córdoba	Granada	Huelva	Jaén	Málaga	Pablo de Olavide	Sevilla	España
Curso 2004-2005											
Ciencias Experimentales											
Ciclo corto											
Mujeres	105	-	-	-	89	-	1	-	-	15	1.081
Hombres	56	-	-	-	47	-	1	-	-	8	321
Ciclo largo											
Mujeres	1.555	34	145	170	467	49	77	188	120	305	9.570
Hombres	1.198	27	97	131	386	41	49	134	89	244	7.295
Ciencias de la Salud											
Ciclo corto											
Mujeres	2.031	102	288	100	554	102	160	318	-	407	13.167
Hombres	584	17	74	28	159	26	57	82	-	141	3.257
Ciclo largo											
Mujeres	1.310	-	91	170	456	-	-	93	-	500	7.292
Hombres	594	-	51	74	224	-	-	40	-	205	2.997
Ciencias Sociales y Jurídicas											
Ciclo corto											
Mujeres	9.026	641	1.104	655	1.834	598	693	1.314	451	1.736	50.173
Hombres	4.204	335	483	352	867	276	325	549	217	800	22.311
Ciclo largo											
Mujeres	6.445	274	243	467	1.614	275	355	1.318	240	1.659	46.619
Hombres	4.116	132	178	320	1.229	140	163	720	325	909	31.938
Humanidades											
Ciclo corto											
Mujeres	-	-	-	-	-	-	-	-	-	-	38
Hombres	-	-	-	-	-	-	-	-	-	-	87
Ciclo largo											
Mujeres	2.472	39	134	161	949	35	47	322	99	686	19.190
Hombres	1.499	23	77	76	564	24	20	182	53	480	12.114
Enseñanzas Técnicas											
Ciclo corto											
Mujeres	1.136	50	93	92	204	55	89	189	-	364	10.239
Hombres	4.211	175	522	392	487	218	461	870	-	1.086	34.631
Ciclo largo											
Mujeres	953	37	32	34	289	19	10	99	-	433	7.674
Hombres	2.398	82	91	82	548	44	34	385	-	1.132	18.585
Total^b											
Ciclo corto											
Mujeres	12.298	793	1.485	847	2.681	755	943	1.821	451	2.522	74.698
Hombres	9.055	527	1.079	772	1.560	520	844	1.501	217	2.035	60.607
Ciclo largo											
Mujeres	12.735	384	645	1.002	3.775	378	489	2.020	459	3.583	90.345
Hombres	9.805	264	494	683	2.951	249	266	1.461	467	2.970	72.929

CONTINÚA →

3. Educación

3.2.10. Evolución del alumnado nuevo inscrito en el primer curso de educación universitaria según rama de enseñanza, tipo de ciclo y sexo por universidad. Cursos 2001-2002 a 2005-2006

CONTINUACIÓN

	Andalucía	Almería	Cádiz	Córdoba	Granada	Huelva	Jaén	Málaga	Pablo de Olavide	Sevilla	España
Curso 2005-2006											
Ciencias Experimentales											
Ciclo corto											
Mujeres	170	-	-	-	104	-	-	-	51	15	1.186
Hombres	50	-	-	-	33	-	1	-	7	9	289
Ciclo largo											
Mujeres	1.383	30	120	138	424	33	70	124	115	329	8.914
Hombres	1.169	29	105	111	405	26	48	137	85	223	7.204
Ciencias de la Salud											
Ciclo corto											
Mujeres	2.152	139	327	96	546	94	169	355	-	426	13.569
Hombres	680	51	98	28	189	36	68	80	-	130	3.539
Ciclo largo											
Mujeres	1.347	-	94	165	488	-	-	88	-	512	7.461
Hombres	628	-	71	94	211	-	-	45	-	207	3.182
Ciencias Sociales y Jurídicas											
Ciclo corto											
Mujeres	9.462	781	1.049	757	2.118	623	702	1.315	423	1.694	49.382
Hombres	4.641	380	557	370	937	289	423	599	229	857	22.712
Ciclo largo											
Mujeres	6.892	256	402	466	1.736	403	390	1.282	274	1.683	47.291
Hombres	4.346	165	235	304	1.221	174	204	756	355	932	32.503
Humanidades											
Ciclo corto											
Mujeres	-	-	-	-	-	-	-	-	-	-	35
Hombres	-	-	-	-	-	-	-	-	-	-	58
Ciclo largo											
Mujeres	2.617	48	119	267	950	32	51	349	153	648	17.893
Hombres	1.449	28	85	96	538	14	29	185	48	426	11.462
Enseñanzas Técnicas											
Ciclo corto											
Mujeres	1.197	52	167	96	184	64	108	197	8	321	9.322
Hombres	4.141	215	428	376	517	324	479	698	50	1.054	32.557
Ciclo largo											
Mujeres	940	40	36	33	277	14	32	114	-	394	7.029
Hombres	2.512	62	111	101	599	101	113	333	-	1.092	17.253
Total^b											
Ciclo corto											
Mujeres	12.981	972	1.543	949	2.952	781	979	1.867	482	2.456	73.494
Hombres	9.512	646	1.083	774	1.676	649	971	1.377	286	2.050	59.155
Ciclo largo											
Mujeres	13.179	374	771	1.069	3.875	482	543	1.957	542	3.566	88.588
Hombres	10.104	284	607	706	2.974	315	394	1.456	488	2.880	71.604

FUENTE: INE. Estadística de la enseñanza universitaria en España

^aSe incluyen 210 alumnos en Andalucía y 1.319 en España inscritos en estudios conducentes a la obtención de dos titulaciones oficiales.

^bExcluidos títulos dobles.

3.2.11.G. Distribución del alumnado nuevo inscrito en el primer curso de educación universitaria según sexo por rama de enseñanza en Andalucía. Curso 2005-2006* (porcentaje)

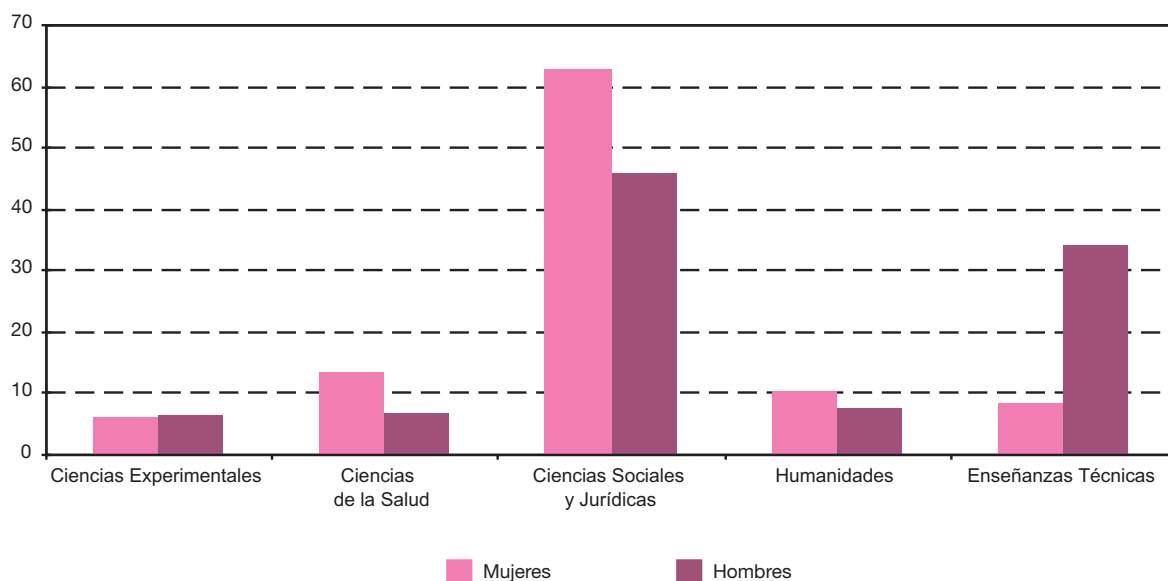

FUENTE: INE. Estadística de la enseñanza universitaria en España

*Excluidos títulos dobles.

3.2.12. Evolución del alumnado matriculado en educación universitaria según rama de enseñanza, tipo de ciclo y sexo por universidad. Cursos 2001-2002 a 2005-2006

	Andalucía	Almería	Cádiz	Córdoba	Granada	Huelva	Jaén	Málaga	Pablo de Olavide	Sevilla	España
Curso 2001-2002											
Ciencias Experimentales											
Ciclo corto											
Mujeres	391	-	-	-	90	-	47	-	-	254	3.432
Hombres	364	-	-	-	124	-	38	-	-	202	1.899
Ciclo largo											
Mujeres	12.756	548	1.243	1.439	3.416	500	1.007	1.542	464	2.597	63.121
Hombres	10.721	409	911	1.114	3.345	429	708	1.132	290	2.383	46.823
Ciencias de la Salud											
Ciclo corto											
Mujeres	6.156	340	898	417	1.435	329	314	1.061	-	1.362	42.251
Hombres	1.931	80	315	86	506	86	78	307	-	473	11.089
Ciclo largo											
Mujeres	9.088	-	577	1.301	3.612	-	-	775	-	2.823	45.224
Hombres	4.941	-	373	917	1.841	-	-	475	-	1.335	20.979
Ciencias Sociales y Jurídicas											
Ciclo corto											
Mujeres	42.205	3.584	5.477	2.787	7.867	3.365	2.921	5.918	1.891	8.395	192.939
Hombres	22.072	2.060	2.809	1.553	4.034	1.607	1.588	2.910	1.049	4.462	93.387
Ciclo largo											
Mujeres	38.629	2.262	1.626	2.108	9.800	1.319	2.292	6.965	1.068	11.189	271.927
Hombres	25.353	1.217	1.190	1.543	7.056	829	1.178	4.393	1.062	6.885	191.070

CONTINÚA →

3. Educación

3.2.12. Evolución del alumnado matriculado en educación universitaria según rama de enseñanza, tipo de ciclo y sexo por universidad. Cursos 2001-2002 a 2005-2006

CONTINUACIÓN

	Andalucía	Almería	Cádiz	Córdoba	Granada	Huelva	Jaén	Málaga	Pablo de Olavide	Sevilla	España
Humanidades											
Ciclo corto											
Mujeres	-	-	-	-	-	-	-	-	-	-	332
Hombres	-	-	-	-	-	-	-	-	-	-	342
Ciclo largo											
Mujeres	17.188	525	1.169	1.157	4.700	452	580	2.768	305	5.532	94.525
Hombres	9.703	233	700	622	2.625	242	304	1.445	186	3.346	54.728
Enseñanzas Técnicas											
Ciclo corto											
Mujeres	7.241	655	621	449	894	728	749	965	-	2.180	58.654
Hombres	26.482	1.618	3.140	2.117	2.459	2.694	3.156	4.821	-	6.477	172.395
Ciclo largo											
Mujeres	6.503	151	281	594	1.556	125	66	906	-	2.824	47.211
Hombres	16.942	304	730	1.314	3.364	181	244	3.093	-	7.712	114.579
Total											
Ciclo corto											
Mujeres	55.993	4.579	6.996	3.653	10.286	4.422	4.031	7.944	1.891	12.191	297.608
Hombres	50.849	3.758	6.264	3.756	7.123	4.387	4.860	8.038	1.049	11.614	279.112
Ciclo largo											
Mujeres	84.164	3.486	4.896	6.599	23.084	2.396	3.945	12.956	1.837	24.965	522.008
Hombres	67.660	2.163	3.904	5.510	18.231	1.681	2.434	10.538	1.538	21.661	428.179
Curso 2002-2003											
Ciencias Experimentales											
Ciclo corto											
Mujeres	407	-	-	-	152	-	37	-	-	218	3.742
Hombres	313	-	-	-	118	-	26	-	-	169	1.642
Ciclo largo											
Mujeres	12.150	480	1.223	1.412	3.171	516	985	1.450	528	2.385	60.376
Hombres	10.102	350	907	1.051	3.131	410	687	1.091	341	2.134	43.964
Ciencias de la Salud											
Ciclo corto											
Mujeres	6.270	356	916	394	1.466	327	345	1.091	-	1.375	43.037
Hombres	1.861	81	295	90	511	75	80	262	-	467	11.007
Ciclo largo											
Mujeres	9.134	-	587	1.286	3.470	-	-	772	-	3.019	45.368
Hombres	4.850	-	388	848	1.753	-	-	455	-	1.406	20.427
Ciencias Sociales y Jurídicas											
Ciclo corto											
Mujeres	40.931	3.329	5.363	2.913	7.300	3.157	2.886	5.872	1.950	8.161	191.807
Hombres	20.970	1.870	2.602	1.603	3.842	1.481	1.495	2.806	1.058	4.213	91.174
Ciclo largo											
Mujeres	36.508	2.082	1.596	2.121	9.185	1.236	2.158	6.884	1.268	9.978	261.958
Hombres	24.221	1.088	1.145	1.585	6.788	782	1.124	4.203	1.204	6.302	183.534

CONTINÚA →

3.2.12. Evolución del alumnado matriculado en educación universitaria según rama de enseñanza, tipo de ciclo y sexo por universidad. Cursos 2001-2002 a 2005-2006

CONTINUACIÓN

	Andalucía	Almería	Cádiz	Córdoba	Granada	Huelva	Jaén	Málaga	Pablo de Olavide	Sevilla	España
Humanidades											
Ciclo corto											
Mujeres	-	-	-	-	-	-	-	-	-	-	408
Hombres	-	-	-	-	-	-	-	-	-	-	448
Ciclo largo											
Mujeres	16.260	477	1.087	1.016	4.787	405	494	2.589	322	5.083	90.501
Hombres	9.240	217	630	544	2.799	208	247	1.307	188	3.100	52.753
Enseñanzas Técnicas											
Ciclo corto											
Mujeres	7.145	630	588	486	933	685	701	1.070	-	2.052	59.207
Hombres	26.365	1.573	2.968	2.240	2.637	2.605	3.033	4.945	-	6.364	174.601
Ciclo largo											
Mujeres	6.574	171	268	573	1.663	125	52	856	-	2.866	50.426
Hombres	16.654	316	717	1.223	3.360	164	247	2.933	-	7.694	117.287
Total^a											
Ciclo corto											
Mujeres	54.756	4.315	6.867	3.796	9.851	4.169	3.969	8.033	1.950	11.806	298.239
Hombres	49.513	3.524	5.865	3.937	7.108	4.161	4.634	8.013	1.058	11.213	278.900
Ciclo largo											
Mujeres	80.819	3.210	4.761	6.408	22.429	2.282	3.729	12.551	2.118	23.331	510.600
Hombres	65.193	1.971	3.787	5.251	17.930	1.564	2.332	9.989	1.733	20.636	419.408
Curso 2003-2004											
Ciencias Experimentales											
Ciclo corto											
Mujeres	429	-	-	-	227	-	24	-	-	178	4.042
Hombres	262	-	-	-	120	-	16	-	-	126	1.478
Ciclo largo											
Mujeres	11.570	406	1.204	1.292	3.110	515	915	1.399	546	2.183	58.224
Hombres	9.260	305	881	980	2.875	378	621	990	368	1.862	41.195
Ciencias de la Salud											
Ciclo corto											
Mujeres	6.360	363	893	382	1.534	345	374	1.117	-	1.352	43.633
Hombres	1.901	81	293	96	521	74	92	268	-	476	10.976
Ciclo largo											
Mujeres	8.979	-	605	1.290	3.390	-	-	748	-	2.946	45.415
Hombres	4.706	-	393	784	1.722	-	-	438	-	1.369	19.897
Ciencias Sociales y Jurídicas											
Ciclo corto											
Mujeres	39.385	3.092	5.183	2.884	7.238	2.985	2.852	5.625	1.824	7.702	193.021
Hombres	19.961	1.672	2.574	1.613	3.648	1.393	1.453	2.631	1.007	3.970	88.365
Ciclo largo											
Mujeres	35.359	1.995	1.561	2.165	9.026	1.255	2.092	6.923	831	9.511	259.995
Hombres	23.140	1.031	1.100	1.597	6.664	799	1.060	4.079	921	5.889	174.850
Humanidades											
Ciclo corto											
Mujeres	-	-	-	-	-	-	-	-	-	-	210
Hombres	-	-	-	-	-	-	-	-	-	-	334
Ciclo largo											
Mujeres	15.132	422	917	981	4.902	345	407	2.354	305	4.499	92.320
Hombres	8.598	211	538	509	2.836	188	215	1.163	183	2.755	50.535

CONTINÚA →

3. Educación

3.2.12. Evolución del alumnado matriculado en educación universitaria según rama de enseñanza, tipo de ciclo y sexo por universidad. Cursos 2001-2002 a 2005-2006

CONTINUACIÓN

	Andalucía	Almería	Cádiz	Córdoba	Granada	Huelva	Jaén	Málaga	Pablo de Olavide	Sevilla	España
Enseñanzas Técnicas											
Ciclo corto											
Mujeres	7.014	624	572	508	1.013	569	665	1.122	-	1.941	60.463
Hombres	25.281	1.505	2.854	2.249	2.737	2.117	2.910	4.888	-	6.021	168.655
Ciclo largo											
Mujeres	6.747	171	262	544	1.761	114	52	814	-	3.029	50.599
Hombres	16.607	341	674	1.168	3.505	139	198	2.691	-	7.891	115.842
Total^b											
Ciclo corto											
Mujeres	53.188	4.079	6.648	3.774	10.012	3.899	3.915	7.864	1.824	11.173	301.369
Hombres	47.405	3.258	5.721	3.958	7.026	3.584	4.471	7.787	1.007	10.593	269.808
Ciclo largo											
Mujeres	77.787	2.994	4.549	6.272	22.189	2.229	3.466	12.238	1.682	22.168	506.553
Hombres	62.311	1.888	3.586	5.038	17.602	1.504	2.094	9.361	1.472	19.766	402.319
Curso 2004-2005											
Ciencias Experimentales											
Ciclo corto											
Mujeres	467	-	-	-	302	-	20	-	-	145	4.221
Hombres	253	-	-	-	134	-	12	-	-	107	1.402
Ciclo largo											
Mujeres	10.698	343	1.124	1.164	2.843	460	802	1.328	564	2.070	55.262
Hombres	8.455	256	791	869	2.648	330	548	932	399	1.682	39.401
Ciencias de la Salud											
Ciclo corto											
Mujeres	6.575	371	941	391	1.645	336	430	1.098	-	1.363	44.216
Hombres	2.021	78	294	102	532	84	133	291	-	507	11.211
Ciclo largo											
Mujeres	9.001	-	637	1.343	3.269	-	-	739	-	3.013	45.267
Hombres	4.605	-	408	762	1.694	-	-	409	-	1.332	19.443
Ciencias Sociales y Jurídicas											
Ciclo corto											
Mujeres	38.710	3.076	5.140	2.823	7.115	2.849	2.853	5.549	1.851	7.454	191.970
Hombres	19.663	1.640	2.476	1.551	3.636	1.645	1.429	2.523	1.027	3.736	88.551
Ciclo largo											
Mujeres	33.730	1.825	1.445	2.122	8.584	1.234	1.959	6.629	945	8.987	244.865
Hombres	22.117	967	1.017	1.582	6.598	761	918	3.809	1.065	5.400	168.820
Humanidades											
Ciclo corto											
Mujeres	-	-	-	-	-	-	-	-	-	-	173
Hombres	-	-	-	-	-	-	-	-	-	-	353
Ciclo largo											
Mujeres	13.822	354	817	907	4.750	315	344	1.875	332	4.128	86.161
Hombres	8.119	173	482	477	2.856	175	185	1.009	190	2.572	50.222

CONTINÚA →

3.2.12. Evolución del alumnado matriculado en educación universitaria según rama de enseñanza, tipo de ciclo y sexo por universidad. Cursos 2001-2002 a 2005-2006

CONTINUACIÓN

	Andalucía	Almería	Cádiz	Córdoba	Granada	Huelva	Jaén	Málaga	Pablo de Olavide	Sevilla	España
Enseñanzas Técnicas											
Ciclo corto											
Mujeres	7.000	560	615	510	1.057	547	633	1.131	-	1.947	56.618
Hombres	24.853	1.364	3.067	2.254	2.723	1.919	2.799	4.830	-	5.897	166.409
Ciclo largo											
Mujeres	6.683	191	275	521	1.845	115	63	735	-	2.938	48.724
Hombres	15.990	372	671	1.080	3.613	161	236	2.449	-	7.408	112.406
Total^b											
Ciclo corto											
Mujeres	52.752	4.007	6.696	3.724	10.119	3.732	3.936	7.778	1.851	10.909	297.198
Hombres	46.790	3.082	5.837	3.907	7.025	3.648	4.373	7.644	1.027	10.247	267.926
Ciclo largo											
Mujeres	73.934	2.713	4.298	6.057	21.291	2.124	3.168	11.306	1.841	21.136	480.279
Hombres	59.286	1.768	3.369	4.770	17.409	1.427	1.887	8.608	1.654	18.394	390.292
Curso 2005-2006											
Ciencias Experimentales											
Ciclo corto											
Mujeres	525	-	-	-	344	-	12	-	51	118	4.295
Hombres	218	-	-	-	111	-	11	-	7	89	1.298
Ciclo largo											
Mujeres	9.964	299	1.061	1.058	2.680	407	723	1.188	577	1.971	52.541
Hombres	7.945	225	743	803	2.585	292	507	869	399	1.522	37.719
Ciencias de la Salud											
Ciclo corto											
Mujeres	6.846	419	985	380	1.740	337	475	1.108	-	1.402	44.469
Hombres	2.198	115	317	96	605	96	181	283	-	505	11.626
Ciclo largo											
Mujeres	9.037	-	631	1.363	3.286	-	-	745	-	3.012	45.377
Hombres	4.567	-	422	758	1.680	-	-	403	-	1.304	19.615
Ciencias Sociales y Jurídicas											
Ciclo corto											
Mujeres	38.697	3.192	4.812	2.939	7.452	2.691	2.984	5.517	1.797	7.313	195.469
Hombres	19.352	1.662	2.385	1.590	3.698	1.212	1.581	2.521	990	3.713	90.006
Ciclo largo											
Mujeres	33.793	1.807	1.597	2.159	8.362	1.350	1.966	6.628	1.029	8.895	241.857
Hombres	21.907	945	1.083	1.528	6.525	767	934	3.791	1.172	5.162	166.037
Humanidades											
Ciclo corto											
Mujeres	-	-	-	-	-	-	-	-	-	-	183
Hombres	-	-	-	-	-	-	-	-	-	-	310
Ciclo largo											
Mujeres	13.143	336	704	880	4.683	279	300	1.761	402	3.798	82.573
Hombres	7.664	168	435	429	2.814	143	159	959	179	2.378	49.053

CONTINÚA →

3. Educación

3.2.12. Evolución del alumnado matriculado en educación universitaria según rama de enseñanza, tipo de ciclo y sexo por universidad. Cursos 2001-2002 a 2005-2006

CONTINUACIÓN

	Andalucía	Almería	Cádiz	Córdoba	Granada	Huelva	Jaén	Málaga	Pablo de Olavide	Sevilla	España
Enseñanzas Técnicas											
Ciclo corto											
Mujeres	7.110	501	659	543	1.068	530	667	1.126	8	2.008	54.481
Hombres	24.287	1.310	2.772	2.254	2.801	1.863	2.888	4.551	50	5.798	163.031
Ciclo largo											
Mujeres	6.621	206	264	473	1.891	109	90	701	-	2.887	48.363
Hombres	15.596	333	653	975	3.773	229	318	2.239	-	7.076	110.342
Total^b											
Ciclo corto											
Mujeres	53.178	4.112	6.456	3.862	10.604	3.558	4.138	7.751	1.856	10.841	298.897
Hombres	46.055	3.087	5.474	3.940	7.215	3.171	4.661	7.355	1.047	10.105	266.271
Ciclo largo											
Mujeres	72.558	2.648	4.257	5.933	20.902	2.145	3.079	11.023	2.008	20.563	470.711
Hombres	57.679	1.671	3.336	4.493	17.377	1.431	1.918	8.261	1.750	17.442	382.766

FUENTE: INE. Estadística de la enseñanza universitaria en España

^aSe incluyen 326 alumnos en Andalucía y 3.480 en España matriculados en estudios conducentes a la obtención de dos titulaciones oficiales.

^bExcluidos títulos dobles.

3.2.13. Evolución del alumnado matriculado en los cursos de doctorado según área de conocimiento y sexo por universidad. Cursos 2001-2002 a 2005-2006

	Andalucía	Almería	Cádiz	Córdoba	Granada	Huelva	Jaén	Málaga	Pablo de Olavide	Sevilla	España
Curso 2001-2002											
Experimentales-Salud											
Mujeres	1.764	58	132	139	547	46	52	146	24	620	12.083
Hombres	1.561	61	132	110	481	38	49	143	15	532	9.284
Sociales-Jurídicas											
Mujeres	1.526	118	79	73	368	58	50	149	58	573	9.894
Hombres	1.450	81	94	81	400	43	48	117	56	530	8.829
Humanidades											
Mujeres	1.328	61	80	64	372	49	56	140	20	486	7.938
Hombres	1.222	32	81	55	415	27	30	118	28	436	6.472
Ingeniería-Tecnología											
Mujeres	261	15	4	24	46	5	8	15	2	142	1.624
Hombres	752	51	35	59	133	29	34	59	6	346	4.569
No distribuido											
Mujeres	137	3	-	36	-	18	-	64	8	8	1.954
Hombres	184	10	-	75	-	18	-	70	1	10	3.043
Total											
Mujeres	5.016	255	295	336	1.333	176	166	514	112	1.829	33.493
Hombres	5.169	235	342	380	1.429	155	161	507	106	1.854	32.197

CONTINUA →

3.2.13. Evolución del alumnado matriculado en los cursos de doctorado según área de conocimiento y sexo por universidad. Cursos 2001-2002 a 2005-2006

CONTINUACIÓN

	Andalucía	Almería	Cádiz	Córdoba	Granada	Huelva	Jaén	Málaga	Pablo de Olavide	Sevilla	España
Curso 2002-2003											
Experimentales-Salud											
Mujeres	1.786	64	162	201	492	38	19	194	15	601	13.224
Hombres	1.530	69	145	166	439	44	20	168	5	474	9.953
Sociales-Jurídicas											
Mujeres	1.476	131	85	69	391	74	26	146	35	519	10.489
Hombres	1.475	126	110	70	388	53	18	137	35	538	9.938
Humanidades											
Mujeres	1.504	76	81	45	403	45	23	181	20	630	9.469
Hombres	1.225	35	82	51	340	46	17	125	26	503	7.344
Ingeniería-Tecnología											
Mujeres	294	21	8	28	49	7	-	21	10	150	2.193
Hombres	808	54	37	54	161	23	9	73	10	387	6.112
No distribuido											
Mujeres	190	-	-	43	-	-	118	29	-	-	1.861
Hombres	291	1	-	93	-	-	154	43	-	-	2.390
Total											
Mujeres	5.250	292	336	386	1.335	164	186	571	80	1.900	37.236
Hombres	5.329	285	374	434	1.328	166	218	546	76	1.902	35.737
Curso 2003-2004											
Experimentales-Salud											
Mujeres	1.905	51	171	200	614	47	25	224	16	557	14.442
Hombres	1.698	59	176	183	562	36	30	179	6	467	10.590
Sociales-Jurídicas											
Mujeres	1.371	107	52	50	329	63	26	163	38	543	11.135
Hombres	1.382	145	55	67	329	59	19	137	31	540	10.673
Humanidades											
Mujeres	1.163	41	75	46	336	45	23	166	26	405	8.623
Hombres	1.044	20	65	38	331	39	14	119	29	389	6.890
Ingeniería-Tecnología											
Mujeres	317	18	14	28	59	13	2	20	10	153	2.903
Hombres	905	64	40	53	220	32	8	88	8	392	7.745
No distribuido											
Mujeres	228	-	-	59	-	-	114	55	-	-	2.074
Hombres	263	-	-	82	-	-	131	49	-	1	2.364
Total											
Mujeres	4.984	217	312	383	1.338	168	190	628	90	1.658	39.177
Hombres	5.292	288	336	423	1.442	166	202	572	74	1.789	38.262

CONTINÚA →

3. Educación

3.2.13. Evolución del alumnado matriculado en los cursos de doctorado según área de conocimiento y sexo por universidad. Cursos 2001-2002 a 2005-2006

CONTINUACIÓN

	Andalucía	Almería	Cádiz	Córdoba	Granada	Huelva	Jaén	Málaga	Pablo de Olavide	Sevilla	España
Curso 2004-2005											
Experimentales-Salud											
Mujeres	1.953	36	165	214	612	55	67	246	23	535	13.931
Hombres	1.581	47	161	162	507	38	63	172	23	408	9.885
Sociales-Jurídicas											
Mujeres	1.297	112	49	52	265	51	138	186	59	385	10.908
Hombres	1.267	125	73	74	273	64	124	138	82	314	10.197
Humanidades											
Mujeres	1.128	41	93	48	386	54	42	174	16	274	8.661
Hombres	965	32	78	37	281	35	30	123	22	327	6.778
Ingeniería-Tecnología											
Mujeres	321	15	19	26	47	11	14	18	8	163	2.863
Hombres	860	60	55	52	198	35	43	109	7	301	7.567
No distribuido											
Mujeres	130	-	-	45	-	-	-	85	-	-	2.694
Hombres	126	-	-	71	-	-	-	55	-	-	2.767
Total											
Mujeres	4.829	204	326	385	1.310	171	261	709	106	1.357	39.057
Hombres	4.799	264	367	396	1.259	172	260	597	134	1.350	37.194
Curso 2005-2006											
Experimentales-Salud											
Mujeres	1.894	40	180	213	825	38	80	237	20	261	13.864
Hombres	1.490	56	162	165	646	32	50	145	27	207	9.700
Sociales-Jurídicas											
Mujeres	1.120	114	78	52	417	35	55	195	62	112	10.875
Hombres	1.125	113	120	85	364	31	58	144	97	113	10.450
Humanidades											
Mujeres	1.090	52	72	65	535	49	29	162	22	104	8.272
Hombres	894	46	74	54	355	26	31	132	29	147	6.325
Ingeniería-Tecnología											
Mujeres	241	23	6	36	69	3	9	21	12	62	2.520
Hombres	754	70	41	64	252	24	33	111	9	150	6.615
No distribuido											
Mujeres	966	-	-	57	-	56	-	128	7	718	3.767
Hombres	1.143	1	-	104	-	61	-	107	8	862	4.668
Total											
Mujeres	5.311	229	336	423	1.846	181	173	743	123	1.257	39.298
Hombres	5.406	286	397	472	1.617	174	172	639	170	1.479	37.758

FUENTE: INE. Estadística de la enseñanza universitaria en España

3.3. Resultados educativos

3.3.1. Evolución de la tasa de idoneidad en edades de educación obligatoria según sexo por provincia. Cursos 2001-2002 a 2005-2006 (porcentaje)

	Almería	Cádiz	Córdoba	Granada	Huelva	Jaén	Málaga	Sevilla	Andalucía
Curso 2001-2002									
8 años									
Mujeres	94,05	94,75	95,22	91,61	93,31	95,09	95,75	93,67	94,25
Hombres	92,13	90,75	92,40	89,77	91,33	92,83	92,34	91,15	91,51
10 años									
Mujeres	92,05	92,15	92,91	89,92	91,70	92,42	92,05	91,03	91,69
Hombres	89,44	86,56	88,59	86,32	88,19	88,79	87,74	86,22	87,38
12 años									
Mujeres	88,83	84,49	85,93	85,03	83,38	86,10	86,75	84,05	85,37
Hombres	85,19	77,40	80,64	79,32	76,80	81,70	79,87	79,62	79,85
13 años									
Mujeres	92,31	87,50	89,55	88,80	84,38	89,81	89,42	89,08	88,90
Hombres	86,77	80,39	83,11	83,15	77,52	84,79	82,16	83,51	82,69
14 años									
Mujeres	76,23	74,17	77,14	77,95	69,75	77,61	78,28	73,16	75,55
Hombres	64,44	64,31	63,61	66,80	56,90	66,17	67,32	63,49	64,58
15 años									
Mujeres	64,75	59,25	64,07	65,46	55,82	69,03	64,22	60,60	62,64
Hombres	49,25	48,92	48,03	50,30	40,97	53,36	49,61	49,38	49,14
Curso 2002-2003									
8 años									
Mujeres	92,66	91,93	93,89	90,41	92,66	94,97	94,69	92,52	92,93
Hombres	90,95	88,16	90,43	87,06	88,38	91,45	91,22	89,71	89,68
10 años									
Mujeres	91,60	88,43	91,02	88,05	91,58	91,72	90,56	89,24	89,94
Hombres	87,79	82,60	87,43	84,62	87,17	87,58	85,81	84,47	85,44
12 años									
Mujeres	87,96	82,48	84,89	84,72	84,91	86,92	86,35	84,58	85,10
Hombres	82,67	75,44	78,66	79,42	73,75	80,72	80,42	78,21	78,61
13 años									
Mujeres	90,74	85,70	90,27	87,70	87,79	90,71	88,88	87,59	88,34
Hombres	86,36	77,98	83,87	80,70	80,62	83,74	81,70	82,39	81,88
14 años									
Mujeres	73,85	70,74	75,88	75,27	68,85	77,78	74,81	71,70	73,43
Hombres	59,01	58,68	60,89	63,73	55,72	63,21	62,63	59,50	60,58
15 años									
Mujeres	62,23	57,88	62,86	62,95	55,67	63,76	62,33	58,81	60,63
Hombres	47,82	46,88	46,80	48,41	41,36	48,97	47,72	45,68	46,84

CONTINÚA →

3. Educación

3.3.1. Evolución de la tasa de idoneidad en edades de educación obligatoria según sexo por provincia. Cursos 2001-2002 a 2005-2006 (porcentaje)

CONTINUACIÓN

	Almería	Cádiz	Córdoba	Granada	Huelva	Jaén	Málaga	Sevilla	Andalucía
Curso 2003-2004									
8 años									
Mujeres	93,07	93,10	93,82	90,05	92,35	94,31	92,35	92,64	92,65
Hombres	88,86	89,12	90,52	86,41	87,45	90,24	88,38	90,06	89,02
10 años									
Mujeres	91,02	89,92	91,05	87,96	90,76	91,47	88,55	90,72	90,05
Hombres	87,97	84,54	86,31	84,46	85,64	86,78	84,70	85,86	85,59
12 años									
Mujeres	87,71	83,61	85,33	84,04	83,36	86,60	84,74	85,30	84,98
Hombres	82,29	76,35	77,99	77,31	73,93	79,77	78,67	78,23	78,07
13 años									
Mujeres	88,43	82,86	85,74	88,15	83,40	85,05	86,07	85,66	85,61
Hombres	82,50	76,21	79,57	81,03	74,73	79,37	81,82	78,82	79,34
14 años									
Mujeres	71,45	68,25	70,76	75,39	65,31	70,23	72,86	69,11	70,54
Hombres	57,52	57,92	59,54	61,71	52,49	56,98	62,45	58,21	58,91
15 años									
Mujeres	59,44	56,97	61,60	63,26	53,63	61,03	58,54	58,73	59,14
Hombres	43,56	46,67	46,16	48,19	40,08	45,11	46,53	44,71	45,55
Curso 2004-2005									
8 años									
Mujeres	92,67	92,35	93,19	90,10	89,87	93,88	90,27	93,08	91,97
Hombres	88,76	87,84	89,76	85,26	86,79	89,77	87,12	89,42	88,15
10 años									
Mujeres	89,55	88,46	90,12	87,77	88,79	91,28	87,37	90,09	89,10
Hombres	86,96	82,98	84,86	81,92	83,00	85,44	83,47	84,53	84,03
12 años									
Mujeres	87,10	83,10	86,08	84,81	82,31	86,01	83,52	84,45	84,51
Hombres	81,07	74,60	79,44	78,17	77,81	79,85	77,89	77,16	77,83
13 años									
Mujeres	75,03	73,64	78,13	77,62	72,35	79,08	74,68	73,94	75,32
Hombres	61,17	61,44	63,98	64,50	59,88	65,28	63,75	62,16	62,85
14 años									
Mujeres	71,77	68,29	72,00	72,84	69,85	74,92	70,66	68,86	70,68
Hombres	54,68	56,95	58,20	62,46	54,74	61,18	58,66	56,95	58,05
15 años									
Mujeres	59,54	56,06	61,38	63,02	55,67	63,72	58,40	58,12	59,19
Hombres	44,56	44,84	47,58	48,92	44,09	48,42	45,85	47,08	46,52

CONTINÚA →

3.3.1. Evolución de la tasa de idoneidad en edades de educación obligatoria según sexo por provincia.
Cursos 2001-2002 a 2005-2006 (porcentaje)

CONTINUACIÓN

	Almería	Cádiz	Córdoba	Granada	Huelva	Jaén	Málaga	Sevilla	Andalucía
Curso 2005-2006									
8 años									
Mujeres	94,27	94,04	96,02	95,02	94,80	95,13	95,11	94,80	94,87
Hombres	92,65	91,75	93,56	92,52	92,65	92,89	93,19	92,88	92,75
10 años									
Mujeres	91,05	90,24	92,86	91,45	91,04	91,53	91,91	90,97	91,33
Hombres	86,50	86,08	87,85	87,06	84,24	88,53	87,87	87,79	87,36
12 años									
Mujeres	88,10	84,52	86,97	85,80	85,74	89,01	84,06	85,84	85,90
Hombres	83,90	76,46	80,42	79,85	80,36	81,89	77,87	79,02	79,40
13 años									
Mujeres	73,20	71,22	75,02	75,56	71,68	77,37	71,60	71,62	73,00
Hombres	60,96	60,92	62,81	66,18	61,44	65,33	60,58	60,10	61,87
14 años									
Mujeres	66,17	64,90	68,07	68,74	63,75	71,45	66,12	64,33	66,36
Hombres	53,32	53,32	54,18	55,94	51,99	57,54	53,53	52,76	53,92
15 años									
Mujeres	61,39	56,70	58,13	59,51	55,49	62,20	58,64	55,72	58,08
Hombres	44,39	45,09	44,59	48,98	42,62	49,13	44,31	43,28	45,10

FUENTE: Consejería de Educación. Elaboración propia

3. Educación

3.3.2.G. Tasa de idoneidad a los 15 años según sexo por provincia. Curso 2005-2006

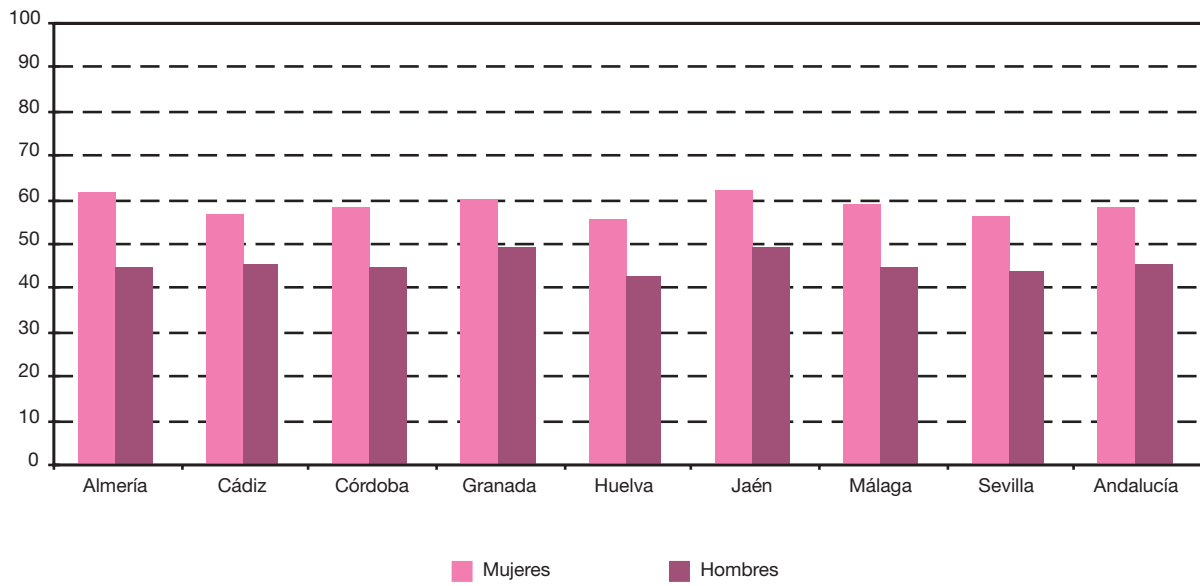

FUENTE: Consejería de Educación. Elaboración propia

3.3.3. Evolución de la tasa bruta de población que supera la prueba de acceso a la universidad por sexo en Andalucía. Cursos 1998-1999 a 2005-2006* (porcentaje)

	Mujeres	Hombres
Curso 1998-1999	41,72	29,24
Curso 1999-2000	38,35	26,84
Curso 2000-2001	37,14	26,08
Curso 2001-2002	38,64	25,83
Curso 2002-2003	36,16	24,55
Curso 2003-2004	36,66	24,70
Curso 2004-2005	37,60	25,67
Curso 2005-2006	39,71	26,30

FUENTE: INE. Estadística de pruebas de acceso a la universidad

*Las tasas se han calculado tomando como denominador las proyecciones de población de 18 años a 1 de enero del año en que concluye el curso académico respectivo.

3.3.4. Evolución del alumnado apto en selectividad según convocatoria y sexo por provincia. Cursos 2001-2002 a 2005-2006*

	Almería	Cádiz	Córdoba	Granada	Huelva	Jaén	Málaga	Pablo de Olavide	Sevilla	Andalucía
Curso 2001-2002										
Junio										
Mujeres	1.060	2.269	1.152	2.297	868	1.536	2.660	-	3.566	15.408
Hombres	654	1.588	803	1.560	560	1.051	1.814	-	2.425	10.455
Septiembre										
Mujeres	280	670	229	635	328	461	724	-	1.030	4.357
Hombres	255	503	159	514	228	269	533	-	809	3.270
Curso 2002-2003										
Junio										
Mujeres	690	2.206	1.107	2.252	835	1.285	2.377	-	3.269	14.021
Hombres	487	1.531	724	1.550	576	972	1.617	-	2.367	9.824
Septiembre										
Mujeres	93	712	104	576	281	357	646	-	979	3.748
Hombres	62	487	102	452	215	244	474	-	744	2.780

CONTINÚA →

3. Educación

3.3.4. Evolución del alumnado apto en selectividad según convocatoria y sexo por provincia. Cursos 2001-2002 a 2005-2006*

CONTINUACIÓN

	Almería	Cádiz	Córdoba	Granada	Huelva	Jaén	Málaga	Pablo de Olavide	Sevilla	Andalucía
Curso 2003-2004										
Junio										
Mujeres	1.021	2.048	1.222	2.131	779	1.367	2.367	-	3.216	14.151
Hombres	667	1.456	836	1.499	467	962	1.647	-	2.149	9.683
Septiembre										
Mujeres	261	536	135	552	303	377	556	-	799	3.519
Hombres	220	455	107	491	230	264	394	-	625	2.786
Curso 2004-2005										
Junio										
Mujeres	1.116	2.105	1.136	2.196	813	1.461	2.424	-	3.092	14.343
Hombres	727	1.512	830	1.511	538	948	1.598	-	2.113	9.777
Septiembre										
Mujeres	281	546	118	503	231	315	531	-	802	3.327
Hombres	225	453	109	411	159	265	441	-	634	2.697
Curso 2005-2006										
Junio										
Mujeres	1.041	2.268	1.236	2.228	820	1.475	2.487	458	2.740	14.753
Hombres	664	1.509	810	1.456	537	926	1.629	268	1.898	9.697
Septiembre										
Mujeres	305	552	125	492	218	298	547	130	752	3.419
Hombres	249	401	119	427	199	259	446	101	617	2.818

FUENTE: INE. Estadística de pruebas de acceso a la universidad

*Se contabiliza como alumnado apto en selectividad el que ha aprobado las pruebas de acceso correspondientes al año en el que concluye el curso académico respectivo.

3.3.5. Evolución del alumnado graduado en educación universitaria según rama de enseñanza, tipo de ciclo y sexo por universidad. Años 2002-2006^{ab}

	Andalucía	Almería	Cádiz	Córdoba	Granada	Huelva	Jaén	Málaga	Pablo de Olavide	Sevilla	España
Año 2002											
Ciencias Experimentales											
Ciclo corto											
Mujeres	72	-	-	-	20	-	12	-	-	40	656
Hombres	34	-	-	-	12	-	5	-	-	17	284
Ciclo largo											
Mujeres	1.649	73	122	386	451	38	77	128	-	374	8.335
Hombres	1.292	46	67	267	376	48	65	103	-	320	5.671
Ciencias de la Salud											
Ciclo corto											
Mujeres	1.569	84	187	130	360	96	83	287	-	342	10.957
Hombres	471	18	74	24	114	32	23	82	-	104	2.689
Ciclo largo											
Mujeres	1.357	-	21	328	533	-	-	89	-	386	6.382
Hombres	775	-	18	262	254	-	-	52	-	189	3.038
Ciencias Sociales y Jurídicas											
Ciclo corto											
Mujeres	7.221	608	755	559	1.698	581	481	819	306	1.414	36.861
Hombres	3.024	288	325	256	690	206	224	309	104	622	14.271
Ciclo largo											
Mujeres	5.470	251	255	347	1.381	173	237	1.047	38	1.741	35.982
Hombres	3.095	142	175	207	910	116	79	540	39	887	22.106
Humanidades											
Ciclo corto											
Mujeres	-	-	-	-	-	-	-	-	-	-	17
Hombres	-	-	-	-	-	-	-	-	-	-	62
Ciclo largo											
Mujeres	2.218	51	169	354	667	42	85	255	-	595	12.638
Hombres	1.194	19	93	159	363	26	42	116	-	376	6.237
Enseñanzas Técnicas											
Ciclo corto											
Mujeres	856	53	41	61	78	90	83	64	-	386	6.896
Hombres	2.734	154	254	304	188	320	295	321	-	898	17.525
Ciclo largo											
Mujeres	629	6	5	154	121	16	13	43	-	271	5.550
Hombres	1.600	25	38	327	333	21	14	166	-	676	13.412
Total											
Ciclo corto											
Mujeres	9.718	745	983	750	2.156	767	659	1.170	306	2.182	55.387
Hombres	6.263	460	653	584	1.004	558	547	712	104	1.641	34.831
Ciclo largo											
Mujeres	11.323	381	572	1.569	3.153	269	412	1.562	38	3.367	68.887
Hombres	7.956	232	391	1.222	2.236	211	200	977	39	2.448	50.464

CONTINÚA →

3. Educación

3.3.5. Evolución del alumnado graduado en educación universitaria según rama de enseñanza, tipo de ciclo y sexo por universidad. Años 2002-2006^{ab}

CONTINUACIÓN

	Andalucía	Almería	Cádiz	Córdoba	Granada	Huelva	Jaén	Málaga	Pablo de Olavide	Sevilla	España
Año 2003											
Ciencias Experimentales											
Ciclo corto											
Mujeres	53	-	-	-	9	-	12	-	-	32	612
Hombres	34	-	-	-	14	-	5	-	-	15	247
Ciclo largo											
Mujeres	1.476	73	174	179	389	39	103	107	64	348	8.171
Hombres	1.247	57	131	119	370	40	85	108	40	297	5.333
Ciencias de la Salud											
Ciclo corto											
Mujeres	1.605	93	277	92	345	87	79	272	-	360	11.546
Hombres	461	17	85	19	116	16	23	74	-	111	2.890
Ciclo largo											
Mujeres	1.183	-	69	133	490	-	-	110	-	381	6.148
Hombres	621	-	46	93	248	-	-	39	-	195	2.884
Ciencias Sociales y Jurídicas											
Ciclo corto											
Mujeres	7.500	622	930	500	1.532	665	484	961	248	1.558	35.832
Hombres	3.090	287	358	213	635	261	232	320	106	678	13.471
Ciclo largo											
Mujeres	5.105	269	269	290	1.455	215	287	824	57	1.439	34.344
Hombres	2.827	121	155	162	898	84	108	446	67	786	20.740
Humanidades											
Ciclo corto											
Mujeres	-	-	-	-	-	-	-	-	-	-	52
Hombres	-	-	-	-	-	-	-	-	-	-	48
Ciclo largo											
Mujeres	2.367	67	296	152	651	49	80	280	37	755	12.515
Hombres	1.215	14	126	67	360	32	43	147	13	413	6.273
Enseñanzas Técnicas											
Ciclo corto											
Mujeres	782	48	45	67	101	99	92	55	-	275	7.102
Hombres	2.742	147	357	255	301	371	301	300	-	710	17.765
Ciclo largo											
Mujeres	562	8	31	75	117	13	13	41	-	264	5.576
Hombres	1.593	38	94	188	297	27	13	171	-	765	13.152
Total											
Ciclo corto											
Mujeres	9.940	763	1.252	659	1.987	851	667	1.288	248	2.225	55.144
Hombres	6.327	451	800	487	1.066	648	561	694	106	1.514	34.421
Ciclo largo											
Mujeres	10.693	417	839	829	3.102	316	483	1.362	158	3.187	66.754
Hombres	7.503	230	552	629	2.173	183	249	911	120	2.456	48.382

CONTINÚA →

3.3.5. Evolución del alumnado graduado en educación universitaria según rama de enseñanza, tipo de ciclo y sexo por universidad. Años 2002-2006^{ab}

CONTINUACIÓN

	Andalucía	Almería	Cádiz	Córdoba	Granada	Huelva	Jaén	Málaga	Pablo de Olavide	Sevilla	España
Año 2004											
Ciencias Experimentales											
Ciclo corto											
Mujeres	40	-	-	-	10	-	4	-	-	26	690
Hombres	32	-	-	-	17	-	1	-	-	14	239
Ciclo largo											
Mujeres	1.533	76	130	185	413	116	140	122	91	260	7.922
Hombres	1.109	45	102	119	322	91	69	85	55	221	4.762
Ciencias de la Salud											
Ciclo corto											
Mujeres	1.681	93	269	93	350	101	97	311	-	367	11.556
Hombres	424	20	87	19	110	22	14	51	-	101	2.580
Ciclo largo											
Mujeres	1.145	-	80	134	473	-	-	92	-	366	6.349
Hombres	601	-	48	95	233	-	-	54	-	171	2.807
Ciencias Sociales y Jurídicas											
Ciclo corto											
Mujeres	6.990	490	910	524	1.379	591	547	816	311	1.422	35.010
Hombres	2.845	231	373	224	601	221	209	289	91	606	12.735
Ciclo largo											
Mujeres	4.978	261	274	301	1.322	251	280	788	69	1.432	33.556
Hombres	2.816	140	142	182	818	167	152	402	72	741	19.763
Humanidades											
Ciclo corto											
Mujeres	-	-	-	-	-	-	-	-	-	-	32
Hombres	-	-	-	-	-	-	-	-	-	-	55
Ciclo largo											
Mujeres	2.291	78	214	153	739	93	66	281	41	626	11.836
Hombres	1.198	36	110	69	351	59	39	137	25	372	5.860
Enseñanzas Técnicas											
Ciclo corto											
Mujeres	747	87	69	68	111	102	84	63	-	163	6.882
Hombres	2.486	178	323	255	263	408	305	245	-	509	17.378
Ciclo largo											
Mujeres	682	10	37	75	151	27	7	47	-	328	5.766
Hombres	1.733	42	100	188	298	40	8	206	-	851	13.275
Total											
Ciclo corto											
Mujeres	9.458	670	1.248	685	1.850	794	732	1.190	311	1.978	54.170
Hombres	5.787	429	783	498	991	651	529	585	91	1.230	32.987
Ciclo largo											
Mujeres	10.629	425	735	848	3.098	487	493	1.330	201	3.012	65.429
Hombres	7.457	263	502	653	2.022	357	268	884	152	2.356	46.467

CONTINÚA →

3. Educación

3.3.5. Evolución del alumnado graduado en educación universitaria según rama de enseñanza, tipo de ciclo y sexo por universidad. Años 2002-2006^{ab}

CONTINUACIÓN

	Andalucía	Almería	Cádiz	Córdoba	Granada	Huelva	Jaén	Málaga	Pablo de Olavide	Sevilla	España
Año 2005											
Ciencias Experimentales											
Ciclo corto											
Mujeres	87	-	-	-	54	-	4	-	-	29	909
Hombres	43	-	-	-	26	-	1	-	-	16	225
Ciclo largo											
Mujeres	1.340	53	109	179	349	47	140	138	82	243	7.415
Hombres	951	37	89	108	249	46	69	95	48	210	4.473
Ciencias de la Salud											
Ciclo corto											
Mujeres	1.709	88	283	113	372	93	97	287	-	376	11.570
Hombres	447	19	65	27	100	26	14	73	-	123	2.632
Ciclo largo											
Mujeres	1.151	-	95	149	412	-	-	81	-	414	6.172
Hombres	545	-	47	106	202	-	-	48	-	142	2.579
Ciencias Sociales y Jurídicas											
Ciclo corto											
Mujeres	6.819	443	952	501	1.328	585	548	798	304	1.360	34.426
Hombres	2.581	178	339	205	513	232	213	270	138	493	11.891
Ciclo largo											
Mujeres	4.489	209	243	304	1.254	182	281	672	82	1.262	32.886
Hombres	2.629	113	151	213	816	89	152	318	85	692	19.205
Humanidades											
Ciclo corto											
Mujeres	-	-	-	-	-	-	-	-	-	-	31
Hombres	-	-	-	-	-	-	-	-	-	-	69
Ciclo largo											
Mujeres	2.114	58	176	144	709	55	68	252	53	599	10.851
Hombres	1.118	20	87	84	355	22	41	131	23	355	5.326
Enseñanzas Técnicas											
Ciclo corto											
Mujeres	710	77	54	66	118	87	77	44	-	187	6.707
Hombres	2.323	127	306	252	264	299	305	227	-	543	16.866
Ciclo largo											
Mujeres	570	10	27	65	128	7	7	59	-	267	5.482
Hombres	1.565	52	85	153	316	14	8	165	-	772	12.765
Total											
Ciclo corto											
Mujeres	9.325	608	1.289	680	1.872	765	726	1.129	304	1.952	53.643
Hombres	5.394	324	710	484	903	557	533	570	138	1.175	31.683
Ciclo largo											
Mujeres	9.664	330	650	841	2.852	291	496	1.202	217	2.785	62.806
Hombres	6.808	222	459	664	1.938	171	270	757	156	2.171	44.348

CONTINÚA →

3.3.5. Evolución del alumnado graduado en educación universitaria según rama de enseñanza, tipo de ciclo y sexo por universidad. Años 2002-2006^{ab}

CONTINUACIÓN

	Andalucía	Almería	Cádiz	Córdoba	Granada	Huelva	Jaén	Málaga	Pablo de Olavide	Sevilla	España
Año 2006^b											
Ciencias Experimentales											
Ciclo corto											
Mujeres	95	-	-	-	76	-	3	-	-	16	880
Hombres	31	-	-	-	14	-	5	-	-	12	183
Ciclo largo											
Mujeres	1.275	37	151	133	353	62	115	128	68	228	7.103
Hombres	840	21	84	97	242	31	81	85	38	161	4.081
Ciencias de la Salud											
Ciclo corto											
Mujeres	1.716	80	267	112	382	116	117	287	-	355	11.461
Hombres	453	7	75	21	112	20	38	61	-	119	2.498
Ciclo largo											
Mujeres	1.113	-	63	163	407	-	-	96	-	384	5.816
Hombres	539	-	49	87	180	-	-	62	-	161	2.349
Ciencias Sociales y Jurídicas											
Ciclo corto											
Mujeres	6.743	386	851	570	1.437	559	550	821	303	1.266	34.966
Hombres	2.482	158	316	215	554	190	217	254	114	464	11.966
Ciclo largo											
Mujeres	4.251	231	226	272	1.143	150	235	765	129	1.100	31.068
Hombres	2.304	89	136	191	731	79	113	346	86	533	18.605
Humanidades											
Ciclo corto											
Mujeres	-	-	-	-	-	-	-	-	-	-	16
Hombres	-	-	-	-	-	-	-	-	-	-	76
Ciclo largo											
Mujeres	1.930	51	117	112	740	33	69	254	37	517	9.941
Hombres	919	24	64	60	305	12	28	98	13	315	4.978
Enseñanzas Técnicas											
Ciclo corto											
Mujeres	746	66	74	50	117	74	64	66	-	235	6.800
Hombres	2.422	124	319	197	302	274	309	273	-	624	16.691
Ciclo largo											
Mujeres	581	23	37	56	150	16	7	43	-	249	5.424
Hombres	1.516	45	89	129	303	19	21	214	-	696	12.374
Total											
Ciclo corto											
Mujeres	9.300	532	1.192	732	2.012	749	734	1.174	303	1.872	54.123
Hombres	5.388	289	710	433	982	484	569	588	114	1.219	31.414
Ciclo largo											
Mujeres	9.150	342	594	736	2.793	261	426	1.286	234	2.478	59.352
Hombres	6.118	179	422	564	1.761	141	243	805	137	1.866	42.387

FUENTE: INE. Estadística de la enseñanza universitaria en España

^aSe contabiliza como alumnado graduado universitario los que acabaron los estudios de educación universitaria correspondientes al año en el que concluye el curso académico respectivo.

^bExcluidos títulos dobles.

3. Educación

3.3.6. Evolución de las tesis doctorales aprobadas según área de conocimiento y sexo por universidad. Cursos 2001-2002 a 2005-2006

	Andalucía	Almería	Cádiz	Córdoba	Granada	Huelva	Jaén	Málaga	Pablo de Olavide	Sevilla	España
Curso 2001-2002											
Experimentales-Salud											
Mujeres	257	5	29	35	80	2	10	19	-	77	1.604
Hombres	322	14	53	39	75	1	18	35	2	85	1.647
Sociales-Jurídicas											
Mujeres	134	9	7	6	39	21	12	16	2	22	798
Hombres	141	4	14	5	48	7	10	15	1	37	823
Humanidades											
Mujeres	83	2	11	5	23	3	3	9	-	27	445
Hombres	85	3	16	5	16	1	4	9	-	31	520
Ingeniería-Tecnología											
Mujeres	30	4	-	13	1	-	-	3	-	9	210
Hombres	93	9	5	24	16	-	1	13	-	25	594
No distribuido											
Mujeres	1	-	-	1	-	-	-	-	-	-	95
Hombres	26	-	-	1	-	-	-	25	-	-	200
Total											
Mujeres	505	20	47	60	143	26	25	47	2	135	3.152
Hombres	667	30	88	74	155	9	33	97	3	178	3.784
Curso 2002-2003											
Experimentales-Salud											
Mujeres	347	17	21	44	146	2	9	35	1	72	1.668
Hombres	375	12	22	52	159	1	9	46	1	73	1.716
Sociales-Jurídicas											
Mujeres	195	10	10	5	83	4	10	34	-	39	850
Hombres	184	6	15	8	76	2	7	24	6	40	896
Humanidades											
Mujeres	172	6	14	5	82	6	7	27	5	20	587
Hombres	152	7	5	8	68	10	8	16	-	30	627
Ingeniería-Tecnología											
Mujeres	24	1	2	6	4	-	2	3	-	6	216
Hombres	120	6	8	32	28	1	3	15	-	27	670
No distribuido											
Mujeres	14	-	-	14	-	-	-	-	-	-	66
Hombres	23	-	-	23	-	-	-	-	-	-	171
Total											
Mujeres	752	34	47	74	315	12	28	99	6	137	3.387
Hombres	854	31	50	123	331	14	27	101	7	170	4.080

CONTINÚA →

3.3.6. Evolución de las tesis doctorales aprobadas según área de conocimiento y sexo por universidad. Cursos 2001-2002 a 2005-2006

CONTINUACIÓN

	Andalucía	Almería	Cádiz	Córdoba	Granada	Huelva	Jaén	Málaga	Pablo de Olavide	Sevilla	España
Curso 2003-2004*											
Experimentales-Salud											
Mujeres	229	4	23	29	49	3	9	35	1	76	1.956
Hombres	288	8	40	26	67	5	5	46	4	87	1.798
Sociales-Jurídicas											
Mujeres	146	11	11	3	45	2	6	34	6	28	941
Hombres	138	10	13	7	33	6	5	24	4	36	939
Humanidades											
Mujeres	105	2	5	5	19	6	2	27	-	39	605
Hombres	123	7	12	7	17	5	5	16	4	50	633
Ingeniería-Tecnología											
Mujeres	28	3	2	4	6	-	-	3	-	10	286
Hombres	87	9	8	13	11	1	4	15	1	25	723
No distribuido											
Mujeres	2	-	-	2	-	-	-	-	-	-	104
Hombres	12	-	-	12	-	-	-	-	-	-	191
Total											
Mujeres	510	20	41	43	119	11	17	99	7	153	3.892
Hombres	648	34	73	65	128	17	19	101	13	198	4.284
Curso 2004-2005											
Experimentales-Salud											
Mujeres	222	11	26	29	39	4	13	10	3	87	1.606
Hombres	209	5	21	38	42	3	8	17	4	71	1.479
Sociales-Jurídicas											
Mujeres	81	14	7	9	12	2	3	5	3	26	757
Hombres	84	14	11	2	16	7	5	5	8	16	799
Humanidades											
Mujeres	69	4	2	6	17	2	2	5	2	29	532
Hombres	76	1	6	4	16	-	2	4	6	37	561
Ingeniería-Tecnología											
Mujeres	25	5	-	6	2	1	-	-	1	10	239
Hombres	78	10	5	12	6	4	5	3	1	32	715
No distribuido											
Mujeres	13	-	-	6	-	-	-	7	-	-	87
Hombres	14	-	-	11	-	-	-	3	-	-	127
Total											
Mujeres	410	34	35	56	70	9	18	27	9	152	3.221
Hombres	461	30	43	67	80	14	20	32	19	156	3.681

CONTINÚA →

3. Educación

3.3.6. Evolución de las tesis doctorales aprobadas según área de conocimiento y sexo por universidad. Cursos 2001-2002 a 2005-2006

CONTINUACIÓN

	Andalucía	Almería	Cádiz	Córdoba	Granada	Huelva	Jaén	Málaga	Pablo de Olavide	Sevilla	España
Curso 2005-2006											
Experimentales-Salud											
Mujeres	243	14	22	23	76	3	6	22	3	74	1.736
Hombres	284	15	23	34	98	3	7	25	3	76	1.622
Sociales-Jurídicas											
Mujeres	108	4	4	3	26	9	9	22	8	23	764
Hombres	138	11	7	5	39	2	4	22	11	37	848
Humanidades											
Mujeres	90	5	2	10	29	4	2	10	3	25	515
Hombres	80	2	1	2	26	3	-	9	5	32	549
Ingeniería-Tecnología											
Mujeres	27	-	-	4	5	-	1	7	-	10	220
Hombres	97	8	1	7	23	-	7	17	-	34	631
No distribuido											
Mujeres	7	-	-	7	-	-	-	-	-	-	112
Hombres	17	-	-	17	-	-	-	-	-	-	162
Total											
Mujeres	475	23	28	47	136	16	18	61	14	132	3.347
Hombres	616	36	32	65	186	8	18	73	19	179	3.812

FUENTE: INE. Estadística de la enseñanza universitaria en España

*En la universidad de Málaga se han repetido los datos del curso anterior, al no haber sido facilitada esta información por dicha universidad.

3.3.7. Evolución de la población de 16 y más años según grupo de edad por sexo y nivel educativo en Andalucía. Años 2002 y 2006 (porcentaje)

	Mujeres					Total	Hombres					Total
	Analfabetas y sin estudios	Primarios	Secundarios o medios	Técnico-profesionales	Universitarios y otros		Analfabetas y sin estudios	Primarios	Secundarios o medios	Técnico-profesionales	Universitarios y otros	
Año 2002												
De 16 a 24 años	1,41	10,57	67,99	11,44	8,59	100,00	2,25	15,14	67,47	10,23	4,92	100,00
De 25 a 34 años	3,49	12,24	41,39	20,02	22,86	100,00	3,32	14,43	43,59	18,72	19,94	100,00
De 35 a 54 años	15,36	29,81	33,65	8,75	12,44	100,00	12,20	28,99	35,37	9,84	13,60	100,00
De 55 a 64 años	44,21	35,95	12,66	2,05	5,14	100,00	33,26	36,86	16,07	2,89	10,91	100,00
De 65 y más años	69,20	23,07	5,08	0,55	2,10	100,00	58,77	26,03	8,07	1,38	5,75	100,00
Año 2006												
De 16 a 24 años	1,32	6,66	69,96	12,46	9,61	100,00	1,93	8,79	74,67	10,72	3,88	100,00
De 25 a 34 años	2,28	5,93	43,72	22,24	25,84	100,00	3,12	8,30	51,31	19,99	17,28	100,00
De 35 a 54 años	9,32	18,57	42,80	13,08	16,23	100,00	6,72	18,47	44,26	15,07	15,48	100,00
De 55 a 64 años	33,83	35,06	21,12	2,90	7,10	100,00	26,30	32,69	24,78	4,24	11,99	100,00
De 65 y más años	61,03	27,16	7,56	1,01	3,24	100,00	50,87	27,21	12,07	2,64	7,20	100,00

FUENTE: IEA. Explotación de la Encuesta de Población Activa del INE

3.3.8. Evolución de la población activa de 16 y más años según grupo de edad por sexo y nivel educativo en Andalucía. Años 2002 y 2006 (porcentaje)

	Mujeres					Total	Hombres					Total
	Analfabetas y sin estudios	Primarios	Secundarios o medios	Técnico-profesionales	Universitarios y otros		Analfabetas y sin estudios	Primarios	Secundarios o medios	Técnico-profesionales	Universitarios y otros	
Año 2002												
De 16 a 24 años	1,27	9,81	56,42	22,03	10,47	100,00	2,65	17,24	60,96	15,36	3,78	100,00
De 25 a 34 años	2,24	10,09	36,31	22,65	28,71	100,00	2,91	14,57	43,72	19,86	18,94	100,00
De 35 a 54 años	10,44	23,46	33,59	11,47	21,03	100,00	10,19	28,42	36,31	10,36	14,72	100,00
De 55 a 64 años	34,81	29,74	16,00	4,57	14,88	100,00	30,09	36,40	17,25	2,42	13,83	100,00
De 65 y más años	33,01	29,87	19,09	1,42	16,62	100,00	36,28	18,13	10,45	3,93	31,21	100,00
Año 2006												
De 16 a 24 años	1,19	6,99	58,80	21,46	11,55	100,00	2,23	10,45	68,54	15,72	3,05	100,00
De 25 a 34 años	1,52	4,45	39,51	23,89	30,64	100,00	2,58	8,18	51,31	20,78	17,16	100,00
De 35 a 54 años	5,62	13,79	40,26	15,89	24,44	100,00	5,36	17,53	44,63	15,88	16,60	100,00
De 55 a 64 años	17,87	30,80	26,09	5,79	19,44	100,00	20,36	32,88	27,59	4,22	14,95	100,00
De 65 y más años	43,71	19,13	22,48	-	14,69	100,00	22,67	21,68	13,46	4,31	37,89	100,00

FUENTE: IEA. Explotación de la Encuesta de Población Activa del INE

3.3.9. Evolución de la población ocupada de 16 y más años según grupo de edad por sexo y nivel educativo en Andalucía. Años 2002 y 2006 (porcentaje)

	Mujeres					Total	Hombres					Total
	Analfabetas y sin estudios	Primarios	Secundarios o medios	Técnico-profesionales	Universitarios y otros		Analfabetas y sin estudios	Primarios	Secundarios o medios	Técnico-profesionales	Universitarios y otros	
Año 2002												
De 16 a 24 años	0,88	9,38	56,81	23,65	9,28	100,00	2,01	16,55	62,81	15,66	2,97	100,00
De 25 a 34 años	2,01	8,85	34,94	23,17	31,02	100,00	2,86	13,92	43,50	20,76	18,95	100,00
De 35 a 54 años	8,76	21,46	32,81	11,18	25,78	100,00	9,48	27,30	36,80	10,44	15,98	100,00
De 55 a 64 años	27,84	31,00	17,07	5,57	18,51	100,00	27,04	37,27	17,87	2,60	15,22	100,00
De 65 y más años	29,38	32,11	19,11	1,52	17,87	100,00	36,72	18,63	10,74	1,82	32,08	100,00
Año 2006												
De 16 a 24 años	1,22	6,11	57,61	22,66	12,40	100,00	2,41	10,76	67,97	15,88	2,97	100,00
De 25 a 34 años	1,34	4,05	37,37	24,62	32,61	100,00	2,42	7,80	51,64	20,95	17,19	100,00
De 35 a 54 años	5,02	12,89	38,90	16,10	27,10	100,00	4,88	16,75	44,75	16,29	17,33	100,00
De 55 a 64 años	17,30	29,17	25,42	6,18	21,93	100,00	19,91	32,39	27,53	4,31	15,87	100,00
De 65 y más años	39,77	19,21	24,81	-	16,21	100,00	22,03	21,67	13,61	4,36	38,32	100,00

FUENTE: IEA. Explotación de la Encuesta de Población Activa del INE

3. Educación

3.4. Formación ocupacional

3.4.1. Evolución del alumnado formado en cursos de formación ocupacional según grupo de edad por sexo y provincia. Años 2001-2006

	Andalucía		Almería		Cádiz		Córdoba		Granada	
	Mujeres	Hombres	Mujeres	Hombres	Mujeres	Hombres	Mujeres	Hombres	Mujeres	Hombres
Año 2001										
Menos de 25 años	12.954	7.594	1.096	379	1.663	867	1.233	805	1.013	512
De 25 a 34 años	11.125	5.827	1.080	424	1.333	599	1.165	765	1.013	468
De 35 y más años	5.287	2.348	488	140	606	213	754	375	571	188
Total	29.366	15.769	2.664	943	3.602	1.679	3.152	1.945	2.597	1.168
Año 2002										
Menos de 25 años	18.254	11.193	1.052	453	2.672	1.696	2.366	1.355	2.134	1.233
De 25 a 34 años	16.563	9.166	1.061	509	2.357	1.353	2.082	1.282	2.436	1.235
De 35 y más años	8.934	3.967	568	264	1.202	573	1.330	575	1.310	518
Total	43.751	24.326	2.681	1.226	6.231	3.622	5.778	3.212	5.880	2.986
Año 2003										
Menos de 25 años	13.437	9.638	864	464	2.213	1.683	1.404	1.189	1.340	812
De 25 a 34 años	11.893	7.001	868	496	2.167	1.261	1.101	809	1.452	779
De 35 y más años	7.739	3.352	496	166	1.379	529	926	432	895	379
Total	33.069	19.991	2.228	1.126	5.759	3.473	3.431	2.430	3.687	1.970
Año 2004*										
Menos de 25 años	6.746	4.220	314	187	1.251	881	846	587	746	411
De 25 a 34 años	6.728	3.685	381	220	1.111	638	808	466	895	426
De 35 y más años	4.210	1.658	251	75	782	243	530	262	706	198
Total	17.684	9.563	946	482	3.144	1.762	2.184	1.315	2.347	1.035
Año 2005*										
Menos de 25 años	11.738	7.337	895	438	1.855	1.246	1.331	1.057	1.103	612
De 25 a 34 años	10.755	5.876	981	372	1.568	924	1.136	835	1.319	686
De 35 y más años	9.307	3.114	767	222	1.743	497	1.190	447	1.056	353
Total	31.800	16.327	2.643	1.032	5.166	2.667	3.657	2.339	3.478	1.651
Año 2006*										
Menos de 25 años	11.779	7.672	895	424	1.747	949	1.227	999	1.634	946
De 25 a 34 años	11.978	6.146	1.014	411	1.655	782	1.138	786	1.756	887
De 35 y más años	11.918	3.842	882	223	1.938	529	1.378	559	1.641	598
Total	35.675	17.660	2.791	1.058	5.340	2.260	3.743	2.344	5.031	2.431

FUENTE: Ministerio de Trabajo y Asuntos Sociales. Anuario de estadísticas laborales y de asuntos sociales

*Datos provisionales, no se dispone de la información completa.

Huelva		Jaén		Málaga		Sevilla		España		
Mujeres	Hombres	Mujeres	Hombres	Mujeres	Hombres	Mujeres	Hombres	Mujeres	Hombres	
										Año 2001
251	162	1.734	847	2.589	1.567	3.375	2.455	74.373	53.002	Menos de 25 años
244	146	1.695	670	1.842	1.072	2.753	1.683	75.653	43.129	De 25 a 34 años
88	46	867	301	777	450	1.136	635	49.258	21.960	De 35 y más años
583	354	4.296	1.818	5.208	3.089	7.264	4.773	199.284	118.091	Total
										Año 2002
1.680	1.163	1.931	859	2.045	1.367	4.374	3.067	68.339	47.975	Menos de 25 años
1.545	991	1.634	594	1.835	929	3.613	2.273	72.878	44.286	De 25 a 34 años
707	415	1.117	274	1.010	476	1.690	872	49.208	22.735	De 35 y más años
3.932	2.569	4.682	1.727	4.890	2.772	9.677	6.212	190.425	114.996	Total
										Año 2003
1.174	958	1.255	706	1.892	1.375	3.295	2.451	55.598	41.989	Menos de 25 años
995	767	1.107	445	1.397	713	2.806	1.731	64.740	38.749	De 25 a 34 años
592	530	878	237	1.002	338	1.571	741	41.860	19.309	De 35 y más años
2.761	2.255	3.240	1.388	4.291	2.426	7.672	4.923	162.198	100.047	Total
										Año 2004*
724	480	733	362	813	460	1.319	852	6.746	4.220	Menos de 25 años
757	397	613	326	833	442	1.330	770	6.728	3.685	De 25 a 34 años
396	240	414	150	371	190	760	300	4.210	1.658	De 35 y más años
1.877	1.117	1.760	838	2.017	1.092	3.409	1.922	17.684	9.563	Total
										Año 2005*
1.036	721	1.411	679	1.373	803	2.734	1.781	44.510	35.846	Menos de 25 años
975	571	1.169	469	1.236	708	2.371	1.311	56.031	35.595	De 25 a 34 años
643	302	1.317	250	997	437	1.594	606	53.793	24.068	De 35 y más años
2.654	1.594	3.897	1.398	3.606	1.948	6.699	3.698	154.334	95.509	Total
										Año 2006*
1.124	933	1.104	701	1.440	1.097	2.608	1.623	41.663	35.353	Menos de 25 años
1.096	569	1.191	521	1.564	940	2.564	1.250	55.519	35.931	De 25 a 34 años
983	421	1.396	261	1.467	537	2.233	714	65.318	29.411	De 35 y más años
3.203	1.923	3.691	1.483	4.471	2.574	7.405	3.587	162.500	100.695	Total

3. Educación

3.4.2. Evolución del alumnado formado en escuelas-taller, casas de oficios y talleres de empleo por sexo. Años 1998-2006

	Andalucía		España	
	Mujeres	Hombres	Mujeres	Hombres
1998	1.863	3.200	5.420	10.116
1999	3.006	3.602	8.311	10.826
2000	2.728	3.603	8.991	11.256
2001	3.470	3.039	9.599	9.709
2002	3.978	4.407	11.337	11.167
2003	3.685	2.810	11.452	9.038
2004	4.086	3.023	10.152	8.360
2005*	1.317	1.613	10.020	7.440
2006*	164	212	7.250	5.390

FUENTE: Ministerio de Trabajo y Asuntos Sociales. Anuario de estadísticas laborales y de asuntos sociales

*Datos provisionales, no se dispone de la información completa.

4. Mercado de trabajo

Índice del capítulo 4

Introducción	257
Fuentes y metodología	259
Conceptos y definiciones	263
4.1. Población activa	267
4.1.1. Evolución de la población de 16 y más años según su relación con la actividad económica por sexo. Años 2001-2006	267
4.1.2. Evolución de la población de 16 y más años por su relación con la actividad económica, sexo y provincia. Años 2001-2006	268
4.1.3.G. Índice de feminización de la población activa por provincia. Año 2006	272
4.1.4. Evolución de la población de 16 y más años inactiva según sexo y grupo de edad por tipo de inactividad en Andalucía. Años 2001-2006.	273
4.1.5. Evolución de la población activa según sexo por provincia. Años 2001-2006.	276
4.1.6. Evolución de la población activa según sexo y grupo de edad por estado civil en Andalucía. Años 2001-2006	279
4.1.7. Evolución de la población activa por sexo, grupo de edad y provincia. Años 2001-2006	280
4.1.8. Evolución de la tasa de actividad según sexo y grupo de edad en Andalucía. Años 2001-2006	284
4.1.9.G. Evolución de la tasa de actividad de la población femenina según grupo de edad en Andalucía. Años 1997-2006	284
4.1.10.G. Evolución de la tasa de actividad de la población masculina según grupo de edad en Andalucía. Años 1997-2006	285
4.1.11. Evolución de la población activa según sexo y grupo de edad por estudios terminados en Andalucía. Años 2001-2006	285
4.1.12.G. Evolución del índice de feminización de la población activa según estudios terminados en Andalucía. Años 1997-2006	289
4.1.13. Evolución de la población activa por sexo, estudios terminados y provincia. Años 2001-2006	290
4.1.14. Evolución de la población activa según sexo por sector económico en Andalucía. Años 2001-2006	294
4.2. Población ocupada	295
4.2.1. Evolución de la población ocupada según sexo por provincia. Años 2001-2006	295
4.2.2.G. Índice de feminización de la población ocupada por provincia. Año 2006	296
4.2.3. Evolución de la población ocupada según sexo y grupo de edad por estado civil en Andalucía. Años 2001-2006	297
4.2.4. Evolución de la población ocupada por sexo, grupo de edad y provincia. Años 2001-2006	300
4.2.5. Evolución de la tasa de empleo según sexo y grupo de edad en Andalucía. Años 2001-2006	304
4.2.6.G. Evolución de la tasa de empleo de la población femenina según grupo de edad en Andalucía. Años 1988-2006	304
4.2.7.G. Evolución de la tasa de empleo de la población masculina según grupo de edad en Andalucía. Años 1988-2006	305

4.2.8.	Evolución de la población ocupada según sexo y grupo de edad por estudios terminados en Andalucía. Años 2001-2006	305
4.2.9.G.	Evolución del índice de feminización de la población ocupada por estudios terminados en Andalucía. Años 1988-2006	309
4.2.10.	Evolución de la población ocupada por sexo, estudios terminados y provincia. Años 2001-2006	310
4.2.11.	Evolución de la población ocupada según sexo por sector económico en Andalucía. Años 2001-2006	314
4.2.12.	Evolución de la población ocupada según sexo por situación profesional. Años 2001-2006	314
4.2.13.	Evolución de la población ocupada según sector económico por sexo y provincia. Años 2001-2006	316
4.2.14.	Evolución de la población ocupada según rama de actividad por sexo en Andalucía. Años 2002-2006	318
4.2.15.G.	Población ocupada según rama de actividad por sexo en Andalucía. Año 2006	318
4.2.16.	Evolución de la población ocupada según profesión por sexo en Andalucía. Años 2002-2006	319
4.2.17.	Evolución de la población asalariada según sexo y sector económico en Andalucía. Años 2001-2006	319
4.2.18.	Evolución de la población asalariada según sector económico por sexo y provincia. Años 2001-2006	320
4.2.19.	Evolución de la población ocupada asalariada según tamaño de la empresa del sector privado por sexo en Andalucía. Años 2000-2004	322
4.2.20.	Evolución de la población ocupada asalariada según antigüedad en la empresa por sexo en Andalucía. Años 2002-2006	322
4.2.21.	Evolución de los trabajadores afiliados a la Seguridad Social en alta laboral según sexo por grupo de edad en Andalucía. Años 2002-2006	323
4.2.22.	Trabajadores afiliados a la Seguridad Social en alta laboral según sexo por grupo de edad y provincia. Año 2006	323
4.2.23.	Trabajadores afiliados a la Seguridad Social en alta laboral según rama de actividad por sexo y provincia. Año 2006	324
4.3.	Población desempleada	327
4.3.1.	Evolución de la población parada según sexo por provincia. Años 2001-2006	327
4.3.2.G.	Índice de feminización de la población parada por provincia. Año 2006	328
4.3.3.	Evolución de la tasa de paro según sexo y grupo de edad en Andalucía. Años 2001-2006	328
4.3.4.G.	Evolución de la tasa de paro de la población femenina andaluza según grupo de edad. Años 1988-2006	329
4.3.5.G.	Evolución de la tasa de paro de la población masculina andaluza según grupo de edad. Años 1988-2006	329
4.3.6.	Evolución de la población parada según sexo y grupo de edad por estudios terminados en Andalucía. Años 2002-2006	330
4.3.7.G.	Evolución del índice de feminización de la población parada andaluza según estudios terminados. Años 1988-2006	333
4.3.8.	Evolución de la población parada según sexo y sector económico en Andalucía. Años 2001-2006	334
4.3.9.	Evolución de la población parada según sexo y grupo de edad por tiempo de búsqueda de empleo en Andalucía. Años 2001-2006	335
4.3.10.	Evolución del paro registrado según sexo por tiempo de búsqueda de empleo en Andalucía. Años 2000-2006	339
4.3.11.	Paro registrado según sexo por tiempo de búsqueda de empleo y provincia. Año 2006	340
4.3.12.G.	Índice de feminización del paro registrado por tiempo de búsqueda de empleo en Andalucía. Año 2006	341
4.3.13.	Evolución del número de beneficiarios de prestaciones por desempleo por sexo y provincia. Años 2002-2006	341
4.3.14.	Evolución del número de beneficiarios de prestaciones por desempleo (nivel contributivo) por sexo y provincia. Años 2002-2006	342
4.3.15.	Evolución del número de beneficiarios de subsidio por desempleo (nivel asistencial) por sexo y provincia. Años 2002-2006	342
4.3.16.	Evolución de la tasa de cobertura bruta de los beneficiarios de prestaciones por desempleo por sexo y provincia. Años 2002-2006	343
4.3.17.	Evolución de la tasa de cobertura bruta de los beneficiarios de prestaciones (nivel contributivo) por desempleo por sexo y provincia. Años 2002-2006	343
4.3.18.	Evolución de la tasa de cobertura bruta de los beneficiarios de subsidio (nivel asistencial) por desempleo por sexo y provincia. Años 2002-2006	344
4.3.19.	Evolución del número de trabajadores eventuales agrarios subsidiados por sexo y provincia. Años 2002-2006	345
4.4.	Calidad de vida en el trabajo (duración, satisfacción, seguridad, relaciones laborales, conflictividad, etc.)	346
4.4.1.	Evolución de la población asalariada según sexo y tipo de jornada por tipo de contrato en Andalucía. Años 2002-2006	346

4.4.2.	Evolución de los efectivos laborales con remuneración igual al salario mínimo interprofesional por sexo. Años 2001-2006	348
4.4.3.G.	Evolución del índice de feminización de los efectivos laborales con remuneración igual al salario mínimo interprofesional. Años 1999-2006	349
4.4.4.	Evolución del número de contratos de trabajo registrados según sexo y tipo por grupo de edad en Andalucía. Años 2002-2006	349
4.4.5.G.	Índice de feminización de los contratos de trabajo registrados según modalidad en Andalucía. Año 2006	351
4.4.6.	Número de contratos de trabajo registrados según tipo por sexo, grupo de edad y provincia. Año 2006	352
4.4.7.	Evolución de los accidentes en jornada de trabajo con baja según gravedad y sexo del trabajador accidentado en Andalucía. Años 2001-2006	360
4.4.8.	Accidentes en jornada de trabajo con baja según sexo y grupo de edad del trabajador accidentado por gravedad en Andalucía. Año 2006	361
4.4.9.	Evolución del número de jornadas no trabajadas por accidentes en jornada de trabajo con baja, según sector de actividad y sexo por gravedad en Andalucía. Años 2000-2005	362
4.5.	Salarios	364
4.5.1.	Ganancia anual media según sexo y ocupación (grupos principales de la CNO-94) por grupo de edad de los trabajadores en Andalucía. Año 2002	364
4.5.2.	Ganancia anual media según estudios realizados por sexo y tipo de contrato de los trabajadores en Andalucía. Año 2002	365
4.5.3.	Ganancia anual media según rama de actividad (secciones CNAE-93) por sexo y tipo de jornada de los trabajadores en Andalucía. Año 2002	365
4.5.4.	Asalariados, percepciones salariales y salarios según sexo por provincia. Año 2006	366
4.5.5.G.	Índice salarial según tramo de salario en Andalucía. Años 2001 y 2006	366
4.5.6.	Asalariados, percepciones salariales y salarios según sexo y tramo de salario en Andalucía. Año 2006	367

Introducción

El disponer o no de un trabajo retribuido es una de las circunstancias que más condicionan la vida de los ciudadanos y ciudadanas. El estudio de los datos de población y actividad económica desagregado por sexos hace aflorar diferencias de género cuyo conocimiento, tanto en el ámbito público como en la esfera privada, resulta fundamental.

Con este afán este capítulo presenta algunas de las características más relevantes del mercado de trabajo en Andalucía. Su estructura se articula en torno a cinco subcapítulos: “Población activa”, “Población ocupada”, “Población desempleada”, “Calidad de vida en el trabajo

(duración, satisfacción, seguridad, relaciones laborales, conflictividad, etc.)” y “Salarios”.

Los tres primeros hablan de la fuerza de trabajo, tanto disponible (población activa) como la efectivamente empleada (población ocupada) y la que, deseando trabajar, no encuentra trabajo (población parada).

Por su parte, los dos últimos subcapítulos tienen como objetivo presentar otros aspectos de interés, como son las condiciones de trabajo y la remuneración de los ocupados atendiendo a distintas características.

Fuentes y metodología

Encuesta de Población Activa. INE

La Encuesta de Población Activa, que realiza el INE desde 1964, es una investigación continua y de periodicidad trimestral dirigida a la población que reside en viviendas familiares, es decir, las utilizadas todo el año o la mayor parte de él como vivienda habitual o permanente. El objetivo de la EPA es conocer la actividad económica en lo relativo a su componente humano. En este sentido, su finalidad principal es obtener datos de la fuerza de trabajo y de sus diversas categorías (activos, ocupados, parados, inactivos) y clasificaciones de estas categorías según diversas variables.

Se trata de una operación de carácter muestral que abarca, aproximadamente, a 65.000 familias, (de las cuales alrededor de 10.000 corresponden a Andalucía) lo que representa para España una muestra aproximadamente de 200.000 personas y para Andalucía de 30.000. La encuesta se extiende de forma uniforme a lo largo de las doce semanas del trimestre. En general, todos los datos que se obtienen mediante las entrevistas personales hacen referencia a la situación laboral del entrevistado durante una determinada semana (la anterior a la fecha de la entrevista) del trimestre, periodo de referencia de los resultados tiene carácter trimestral.

El método de muestreo utilizado es el muestreo bietápico con estratificación de las unidades de la primera etapa, las cuales son las secciones censales. Las unidades de la segunda etapa son las viviendas familiares, que se renuevan parcialmente en una sexta parte para evitar el cansancio de las familias que colaboran. Dentro de las unidades de la segunda etapa no se realiza submuestreo alguno, recogándose información de todas las personas que tengan su residencia habitual en las mismas.

La EPA ha experimentado algunos cambios metodológicos, entre los cuales los más importantes han tenido lugar en 1987, producidos para recoger la presencia de nuevos factores y cambios en el mercado de trabajo a partir de los años 80; en 1992, fecha en la que se amplía el tamaño de la muestra y se cambian algunos aspectos del cuestionario, ampliándose los relativos al nivel educativo y la formación, así como a determinadas condiciones de trabajo; en 1999 se tiene en cuenta la nueva definición de subempleo como insuficiencia de horas y se modifica el cuestionario; en 2000 se empieza a

utilizar la CNED 2000 para la clasificación de los estudios; en 2002 se utilizan nuevas proyecciones de población, se reponderan los factores de elevación teniendo en cuenta la estructura de edad y se aplica la nueva definición de parado según el Reglamento (CE) nº 1897/2000 de la Comisión, de 7 de septiembre de 2000. Los dos primeros cambios de 2002 se solucionan con una reconstrucción de la serie desde 1976, pero el de la nueva definición del paro provoca un salto en la serie que no es posible reconstruir.

Y, por último, en 2005 se incluyen nuevas variables exigidas por Eurostat, se implanta un procedimiento centralizado para la realización de las entrevistas telefónicas y se reformulan las preguntas del cuestionario con el fin de estandarizar más el proceso de la encuesta. Además, se actualiza la base poblacional utilizada, recalculando el periodo 1996 a 2004. Las consecuencias fundamentales que se han detectado tras estos cambios introducidos son las siguientes:

- El nuevo procedimiento de recogida **capta con más rigor las situaciones frontera en relación con la actividad económica, tanto de trabajo de poca intensidad como de débil búsqueda de empleo**. Hay que recordar que los métodos de búsqueda son un elemento fundamental a la hora de determinar la condición de parado de una persona.

- En particular, **la EPA 2005 recoge mejor situaciones de ocupación esporádica**, como son los trabajos de unas pocas horas a la semana, los de corta duración, los que se realizan ayudando a otro miembro del hogar sin remuneración reglamentada (ayudas familiares), etc. **Esto redundará en un aumento de ocupación, más dedicación a tiempo parcial y el incremento de los 'ocupados subempleados'** (que desean trabajar más horas y están disponibles para ello).

- La recogida más exhaustiva de las situaciones de empleo esporádicas **influye a su vez en las cifras de paro**. Pero, por otra parte, el nuevo procedimiento investiga con más rigor los métodos de búsqueda de empleo que utilizan las personas. Ambos factores no actúan en la misma dirección y dependiendo de su importancia en cada comunidad autónoma, conducen a resultados diferenciados en cada una de ellas.

Ministerio de Trabajo y Asuntos Sociales. Subdirección General de Estadísticas Sociales y Laborales

La información relativa a los trabajadores afiliados a la Seguridad Social en alta laboral se obtiene de la explotación estadística del fichero de afiliación de los trabajadores a los distintos regímenes de la Seguridad Social, cuya gestión corresponde a la Tesorería General de la Seguridad Social. Dicha explotación es efectuada por la Subdirección General de Informática de la Tesorería General de la Seguridad, siguiendo las instrucciones y especificaciones dadas por la Subdirección General de Estadísticas Sociales y Laborales del Ministerio de Trabajo y Asuntos Sociales, siendo esta última unidad la que suministra la información.

Estadística de empleo. INEM

La información para la confección de esta estadística se obtiene el último día hábil de cada mes de la base de datos corporativa actualizada en tiempo real por todas las Oficinas de Empleo del INEM. A diferencia de la EPA, en la que la información se obtiene como resultado de una operación muestral, la información que ofrece esta estadística tiene carácter exhaustivo y es el resultado de la acción administrativa que lleva a cabo el INEM.

La Estadística de empleo proporciona cifras relativas a las demandas y ofertas de empleo por parte de los trabajadores y las empresas respectivamente, tanto las pendientes de satisfacer en el día de cierre de la estadística como las altas en el mes, flujo de colocaciones registradas, paro registrado y beneficiarios de prestaciones por desempleo.

La actividad económica en las tablas de demanda indica aquella rama en la que trabaja el demandante o en la que realizó el último trabajo. Estas ramas de actividad son las correspondientes a la Clasificación Nacional de Actividades Económicas (CNAE-93).

A partir de mayo de 2005 se pone en funcionamiento un nuevo modelo mixto de gestión, denominado Sistema de Información de los Servicios Públicos de Empleo (SISPE), que integra toda la información del Servicio Público de Empleo Estatal y los Servicios Públicos de Empleo de las Comunidades Autónomas, en especial la relativa a las políticas activas de empleo y las prestaciones por desempleo.

Las principales novedades son las siguientes:

- Los movimientos de la demanda (altas y bajas de demandantes) son los realmente registrados en las unidades de gestión.
- Se ha revisado la aplicación de la O.M. de marzo de 1985 a la aplicación del cálculo del paro registrado en cuanto a

1. Según el Reglamento (CE) 1897/2000 los únicos métodos de búsqueda de empleo considerados activos son:

- Estar en contacto con una oficina pública de empleo con el fin de encontrar trabajo, cualquiera que sea la parte que haya tomado la iniciativa (la renovación de la inscripción por razones puramente administrativas no constituye un planteamiento activo).
- Estar en contacto con una oficina privada (oficina de empleo temporal, empresa especializada en contratación, etc.) con el fin de encontrar trabajo.
- Enviar una candidatura directamente a los empleadores.

Indagar a través de relaciones personales, por mediación de sindicatos, etc.

- Anunciarse o responder a anuncios de periódicos.
- Estudiar las ofertas de empleo.
- Participar en una prueba, concurso o entrevista, en el marco de un procedimiento de contratación.
- Buscar terrenos, locales o material.
- Realizar gestiones para obtener permisos, licencias o recursos financieros.

Estos métodos deben haberse utilizado en las cuatro semanas anteriores a la entrevista.

nuevos colectivos aparecidos: demandantes de teletrabajo exclusivamente, demandantes de trabajo sólo fuera de su comunidad de residencia, emigrantes con voluntad de regreso, o la fusión de varios colectivos anteriores en uno.

- Se ha hecho una variación del orden de cálculo de estos colectivos.
- Deja de recogerse información sobre los fondos de promoción de empleo y rechazos de acciones de inserción laboral.
- Se considera a los extranjeros como parados si no tienen otra causa de exclusión.

Con el fin de establecer un enlace con la anterior estadística, basada en los datos de gestión del antiguo modelo SILE (Sistema de Información Laboral de Empleo), se han reconstruido retrospectivamente la serie hasta abril de 2005.

Toda la documentación junto a las series estadísticas de ambas metodologías se puede consultar en el servidor de internet SPEE-INEM.

Tanto en esta estadística como en la EPA se facilitan datos relativos al número de parados. Sin embargo, las cifras que facilitan ambas fuentes discrepan considerablemente. La razón fundamental de esas discrepancias está en que la definición de población parada es distinta para cada una de ellas. Incluso las denominaciones son distintas. En la EPA se habla de "Población parada" y, en cambio, el INEM habla de "Paro registrado". Para la EPA, una persona está parada cuando tiene 16 o más años y durante la semana de referencia ha estado sin trabajo, disponible para trabajar y buscando activamente empleo¹. Igualmente, para la EPA es parada aquella persona que ya ha encontrado un trabajo y está a la espera de incorporarse a él, siempre que verifique las dos primeras condiciones. Sin embargo, la definición de paro registrado que utiliza el INEM viene recogida en la Orden Ministerial de 11 de marzo de 1985. Según esta definición, el paro registrado está constituido por el total de demandas de empleo pendientes de satisfacer el último día del mes excepto las que se encuentran en determinadas situaciones que detalla. A tenor de esta última definición, para ser considerado como parado no basta con querer trabajar y estar disponible para ello, sino que es necesario, además, demandar un puesto de trabajo en las oficinas del INEM.

Encuesta de Coyuntura Laboral. Ministerio de Trabajo y Asuntos Sociales

La Encuesta de Coyuntura Laboral es una investigación por muestreo de periodicidad trimestral dirigida a empresas. Sus fines son múltiples, de entre los que destacan como más importantes: proporcionar información sobre los efectivos laborales y su composición, la movilidad laboral y sus causas, las jornadas laborales efectivas, las horas no trabajadas y sus motivaciones, las horas extraordinarias, etc.

El directorio utilizado es el fichero de las Cuentas de Cotización a la Seguridad Social. El marco de referencia lo constituyen las unidades de este directorio (cuentas de cotización) que pertenecen al ámbito investigado por la encuesta.

El ámbito geográfico de la encuesta es todo el territorio nacional, con excepción de Ceuta y Melilla, y el ámbito poblacional abarca a los trabajadores asalariados afiliados al Régimen General de la Seguridad Social y al Régimen Especial de la Minería del Carbón.

Sectorialmente, la encuesta va dirigida a todas las actividades económicas de la Industria, Construcción y Servicios, excluyéndose de este último sector la Administración Pública, Defensa y Seguridad Social obligatoria, Organismos extraterritoriales y Organizaciones religiosas.

El periodo de referencia, tanto de la información recogida como de los resultados de la encuesta, es el siguiente: para los efectivos laborales, el último día del trimestre de referencia; los datos de altas, bajas y modificaciones de contrato de efectivos laborales, así como los relativos a jornada van referidos al conjunto del trimestre de referencia; y las opiniones empresariales se refieren al final del trimestre siguiente al de referencia y al final de igual trimestre del año siguiente al del trimestre de referencia.

El tipo de muestreo aplicado en la encuesta es el muestreo estratificado. Los criterios de estratificación son las comunidades autónomas (cada una es considerada como una población independiente) y el tamaño de los centros de trabajo. Las unidades de muestreo son los centros pertenecientes al ámbito de la encuesta que figuran en el directorio de la Seguridad Social. El tamaño de la muestra es aproximadamente de 12.700 unidades siendo exhaustiva para los aproximadamente 1.700 centros de más de 500 trabajadores.

Estadística de Contratos Registrados. INEM

La Estadística de contratos registrados la elabora el INEM con periodicidad mensual y se obtiene de la información contenida en la Base de datos corporativa alimentada por las oficinas de empleo donde se formalizan los registros de los contratos y sus prórrogas; y por las propias empresas que efectúan los registros a través de Internet (Contrat@). El último día de cada mes se realiza una extracción de la que se obtienen los datos para la confección de la Estadística.

En lo que a la comunicación de la empresa se refiere, hay que señalar que el Estatuto de los Trabajadores establece, en su artículo 16, que los empresarios están obligados a comunicar a la Oficina Pública de Empleo el contenido de los contratos de trabajo celebrados o las prórrogas de los mismos, deban o no formalizarse por escrito, en los diez días siguientes a su concertación.

La Estadística de contratos registrados ofrece información sobre las características de la contratación como medio para analizar el uso y comportamiento de los diversos tipos de contratos existentes con respecto a distintos colectivos y a sus particularidades tales como sexo, edad, etc. Constituye un indicador mensual de la evolución del empleo, aunque no estrictamente de su nivel, debido a la rotación en el empleo temporal.

El eje básico de esta publicación gira en torno a los tipos de contratos que formalizan durante el periodo de referencia (el mes) y la tipología de los mismos abarca un amplio abanico, cuyas características aparecen reguladas en la normativa vigente.

Anuario de estadísticas laborales y de asuntos sociales. Ministerio de Trabajo y Asuntos Sociales.

Esta publicación del Ministerio de Trabajo y Asuntos Sociales ofrece información que procede de otras publicaciones y operaciones estadísticas del propio Ministerio (*Boletín de*

estadísticas laborales, Encuesta de coyuntura laboral, etc.) y de otras instituciones, como el INE (en el caso de la EPA). En general, los datos que se publican en este anuario, salvo aquellos que proceden de encuestas específicas del Ministerio o de otras publicaciones, surgen como resultado de procesar la información primaria que aportan las unidades del Ministerio responsables de la gestión de las materias objeto de investigación y las comunidades autónomas que tienen transferidas competencias, o bien mediante la explotación directa de los ficheros de gestión.

Esta publicación recopila los principales datos sociolaborales de España y su contenido está estructurado en seis apartados: los cuatro primeros contienen información estadística referida a las áreas temáticas de Mercado de trabajo, Formación profesional y medidas de apoyo al empleo, Condiciones, calidad de vida en el trabajo y relaciones laborales, Protección social y asuntos sociales; el quinto apartado, denominado Otra información sociolaboral y económica, incluye las macromagnitudes básicas de la Contabilidad Nacional de España y otra información que, sin tener carácter estrictamente estadístico, es fundamental para enmarcar en su contexto los datos de los apartados anteriores, tal es el caso de las Cuentas del Sistema de la Seguridad Social y la información legal complementaria; en el sexto y último apartado, Estadísticas internacionales, se ofrecen datos básicos sobre mercado de trabajo, protección social y diversos aspectos económicos referidos, principalmente, a los países de la Unión Europea.

Estadística de accidentes de trabajo. Ministerio de Trabajo y Asuntos Sociales

Esta estadística tiene por objeto proporcionar información sobre la siniestralidad laboral.

Los datos se obtienen hasta el año 2003, de la información contenida en los siguientes documentos:

- Parte de accidente de trabajo.
- Relación de altas o fallecimientos de accidentados.
- Relación de accidentes de trabajo ocurridos sin baja médica.

A su vez, toda la información que facilita esta publicación se refiere exclusivamente a los accidentes de trabajo ocurridos a los trabajadores afiliados a alguno de los regímenes de la Seguridad Social que tienen cubierta de forma específica dicha contingencia, ya que son los únicos obligados a presentar los documentos que sirven de base para la obtención de los datos estadísticos.

A partir del año 2003, se obtiene la información de la explotación de los documentos de notificación de accidentes establecidos en la Orden TAS/2926/2002, de 19 de noviembre, por la que se establecen nuevos modelos para la notificación de accidentes de trabajo y se posibilita su transmisión por procedimiento electrónico (sistema Delt@).

Como consecuencia, sólo se obtiene información de los dos primeros documentos arriba mencionados; y en la publicación desde el año 2004, se incluyen exclusivamente datos sobre accidentes que han causado la baja del trabajador y, fundamentalmente, los ocurridos durante la jornada de trabajo, ya que son los que tienen mayor importancia, tanto en lo referente al análisis de sus causas y consecuencias como a efectos de adoptar medidas preventivas.

Encuesta de estructura salarial. INE

La Encuesta de estructura salarial de 2002 es una operación estadística dirigida a conocer la estructura y distribución de los salarios de acuerdo con distintos criterios de clasificación (edad, sexo, nivel de instrucción, sector económico, rama de actividad, profesión, antigüedad, etc.), de periodicidad cuatrienal y realizada en el marco de la Unión Europea.

El ámbito geográfico abarca todo el territorio nacional, con datos conjuntos para Ceuta y Melilla.

La novedad principal que aporta frente a otras encuestas sobre esta materia es que se recoge los salarios de forma individual y, junto a ellos, una gran cantidad de variables relacionadas con el trabajador.

El ámbito poblacional está formado por todos los trabajadores por cuenta ajena que presten sus servicios en centros de cotización de 10 o más trabajadores y hayan estado de alta en la Seguridad Social durante todo el mes de octubre de 2002. Se excluyen los presidentes, miembros de consejos de administración y en, general, todo aquel personal cuya remuneración no sea principalmente en forma de salario, sino por comisiones o beneficios.

En cuanto a la cobertura sectorial, se investigan los centros de cotización cuya actividad económica esté encuadrada en los tres grandes sectores: la Industria, la Construcción y los Servicios, en concreto aquellos centros con actividades económicas comprendidas en las secciones de la C a la K y de la M a la O de la CNAE-93.

Quedan excluidas de la encuesta las actividades agrícolas, ganaderas y pesqueras, la Administración Pública, Defensa y Seguridad Social obligatoria, personal doméstico y organismos extraterritoriales.

Con respecto a la encuesta de 1995 se ha aumentado la cobertura sectorial pues se incluyen las secciones de la CNAE-93: M, Educación; N, Actividades sanitarias y veterinarias, servicios sociales; O, Otras actividades sociales y de servicios prestados a la comunidad; servicios personales.

Otra diferencia con respecto a la encuesta de 1995 es el aumento de las preguntas incluidas en el cuestionario añadiéndose preguntas como la nacionalidad del trabajador, si tiene tareas de supervisión, si el contrato está acogido a un Programa de Fomento del Empleo, los complementos salariales variables, las pagas extraordinarias de periodicidad fija y las de periodicidad variable.

Se distinguen dos períodos de referencia. La mayor parte de las preguntas se refieren al mes de octubre de 2002. Este mes tiene la ventaja de considerarse "normal" en todos los países de la UE. Otros datos se refieren al año 2002 en su conjunto.

Todos los conceptos salariales se recogen en valores brutos, antes de practicar las retenciones a cuenta del IRPF o las contribuciones a la Seguridad Social por parte del trabajador.

El método de muestreo utilizado es el muestreo bietápico estratificado, en el que las unidades de la primera etapa son las cuentas de cotización a la Seguridad Social, mientras que las de la segunda son los trabajadores.

Mercado de trabajo y pensiones en las fuentes tributarias. Agencia Estatal de la Administración Tributaria

Estadística de carácter censal basada en la relación de perceptores de rentas que presentan los empleadores y entidades pagadoras de pensiones o de prestaciones por desempleo mediante la Declaración Resumen Anual de Retenciones e Ingresos a Cuenta sobre Rendimientos del Trabajo de determinadas actividades económicas, premios e imputaciones de renta (Modelo 190), que presentan todas aquellas personas físicas, jurídicas y demás entidades, incluidas las Administraciones Públicas, que estando obligadas a retener o a ingresar a cuenta del Impuesto sobre la Renta de las Personas Físicas, satisfagan o abonen alguna renta referidas al año de la estadística, proporcionando una cuantificación y descripción de la masa de rentas del trabajo percibidas y/o generadas en el Territorio de Régimen Fiscal Común. Por lo tanto, esta investigación aborda una visión del mercado laboral desde dos puntos de vista: el de la entidad que emplea y retribuye, y el del retenido o perceptor de salarios, pensiones y prestaciones por desempleo. Las tablas de este capítulo se realizan desde la óptica del perceptor.

El marco poblacional de esta investigación está constituido por todas las empresas y entidades que retribuyan en forma de salarios, pensiones y prestaciones por desempleo y por la relación de percepciones y perceptores de ese tipo.

El ámbito geográfico es el denominado Territorio de Régimen Fiscal Común, el cual excluye a los territorios forales del País Vasco y Navarra.

El ámbito temporal es el ejercicio del año de referencia de la estadística.

Los colectivos estudiados son los asalariados, desempleados y pensionistas, que se clasifican según los siguientes criterios: territorial (provincia y comunidad autónoma), sexo y edad del perceptor, tramos de retribuciones anuales, sector de actividad, etc.

Otras fuentes estadísticas

- IEA. El Mercado de trabajo en Andalucía. Datos estructurales 2007.
- Consejería de Empleo. Cuaderno de estadísticas sociolaborales.
- Ministerio de Trabajo y Asuntos Sociales. Boletín de estadísticas laborales.
- Ministerio de Trabajo y Asuntos Sociales. Estadística de convenios colectivos de trabajo.
- Ministerio de Trabajo y Asuntos Sociales. Estadística de huelgas y cierres patronales.
- Ministerio de Trabajo y Asuntos Sociales. Estadística de regulación de empleo.
- Ministerio de Trabajo y Asuntos Sociales. Estadística de mediación, arbitraje y conciliación.
- Ministerio de Trabajo y Asuntos Sociales. Estadística de permisos de trabajo a extranjeros.

Conceptos y definiciones

Población activa

Población activa

Son las personas de 16 o más años que, durante la semana de referencia (la anterior a aquella en que se realiza la entrevista de la EPA), suministran mano de obra para la producción de bienes y servicios o están disponibles y en condiciones de incorporarse a dicha producción. Se subdividen en ocupados y parados.

Población contada aparte

Los varones que cumplen el servicio militar (o el servicio social sustitutorio) se consideran población contada aparte, esto es, no se les incluye entre los activos ni entre los inactivos, independientemente de que durante la semana de referencia trabajaran o no. En España, este colectivo ha dejado de existir en diciembre de 2001.

Población inactiva

La población inactiva alcanza a todas aquellas personas de 16 o más años, de uno u otro sexo, no clasificadas como ocupadas o como paradas durante la semana de referencia.

Tasa de actividad

Porcentaje de activos respecto de la población de 16 y más años.

Población ocupada

Población ocupada

Son las personas de 16 o más años que durante la semana de referencia han tenido un trabajo por cuenta ajena (asalariados) o ejercido una actividad por cuenta propia, pudiendo haber estado durante la semana de referencia:

- trabajando al menos una hora a cambio de un sueldo, salario, beneficio empresarial o ganancia familiar, en metálico o en especie; o
- con empleo pero sin trabajar, es decir, ausentes de su trabajo pero manteniendo un fuerte vínculo con él (espera

poder reincorporarse a su trabajo al término de la contingencia que origina la ausencia).

Población asalariada

Población ocupada que durante la semana de referencia han tenido un trabajo por cuenta ajena.

Tasa de empleo

Cociente entre el número total de ocupados y la población de 16 y más años.

Población desempleada

Población parada

Personas de 16 o más años que durante la semana de referencia hayan estado simultáneamente:

- sin trabajo: que no hayan tenido un empleo por cuenta ajena o por cuenta propia durante la semana de referencia,
- en busca activa de trabajo (en el sentido estipulado por el Reglamento 1897/2000 de la Comisión Europea): que hayan tomado medidas concretas para buscar un trabajo por cuenta ajena o hayan hecho gestiones para establecerse por su cuenta durante el mes precedente,
- disponibles para trabajar: que estén en condiciones de comenzar a hacerlo en un plazo de dos semanas a partir del domingo de la semana de referencia.

También se consideran paradas las personas de 16 y más años que durante la semana de referencia hayan estado sin trabajo, disponibles para trabajar y que no buscan empleo porque ya han encontrado uno al que se incorporarán en fecha posterior a la semana de referencia.

Asimismo, son paradas las personas ausentes del trabajo a consecuencia de una suspensión por regulación de empleo que no crean poder incorporarse a la empresa y que hayan buscado trabajo y que estén disponibles para desempeñarlo.

Tasa de paro

Cociente entre el número de parados y el de activos.

Paro registrado

Está constituido por el total de demandas de empleo en alta, registradas por el INEM, existentes el último día de cada mes, excluyendo las que correspondan a situaciones laborales descritas en la Orden Ministerial de 11 de Marzo de 1985 (B.O.E. de 14/3/85) por la que se establecen criterios estadísticos para la medición del paro registrado.

De acuerdo con esta Orden, se excluyen del paro registrado todas aquellas demandas que al final del mes de referencia se encuentran en alguna de las siguientes situaciones: demandas de pluriempleo, demandas de trabajadores con empleo que buscan otro, demandas de participantes en trabajos de Colaboración social, demandas de jubilados, demandas de empleo coyuntural, demandas de jornada inferior a 20 horas semanales, demandas de estudiantes, demandas suspendidas, demandas de beneficiarios de prestaciones por desempleo en situación de compatibilidad de empleo, demandas de trabajadores eventuales agrarios subsidiados, demandas de solicitantes que rechazan acciones de inserción laboral adecuadas, y demandas afectadas por otras causas.

Beneficiarios de prestaciones por desempleo (nivel contributivo)

Son los trabajadores desempleados incluidos en el Régimen General de la Seguridad Social o en los regímenes especiales que protegen la contingencia de desempleo, que al término del mes están percibiendo las prestaciones básicas por desempleo.

Beneficiarios de subsidio por desempleo (nivel asistencial)

Son los trabajadores desempleados que al término del mes están percibiendo el subsidio o prestación complementaria por desempleo, para lo cual deben encontrarse en alguna de las siguientes situaciones: haber agotado la prestación contributiva, no haber cubierto el período mínimo de cotización para acceder a una prestación contributiva, ser emigrante retornado, haber sido excarcelado o ser declarado plenamente capaz o inválido parcial como consecuencia de un expediente de revisión de invalidez.

Trabajadores eventuales agrarios subsidiados

Son los trabajadores por cuenta ajena de carácter eventual que figuran incluidos en el censo del Régimen Especial Agrario de la Seguridad Social, que residen en las comunidades autónomas de Andalucía y Extremadura y que tienen cubierto el mínimo de jornadas cotizadas establecido reglamentariamente que da derecho a la percepción del subsidio agrario. Además, a partir del 27 de mayo de 2002, también se les exige que hayan sido beneficiarios de este subsidio en alguno de los tres años inmediatamente anteriores a la solicitud del mismo.

Tasa de cobertura del desempleo

Tasa bruta = (perceptores de prestaciones económicas (excluidos desempleo parcial y subsidio especial de eventuales agrarios)/paro registrado)*100.

Tasa neta = (perceptores de prestaciones económicas (excluidos desempleo parcial y subsidio especial de eventuales

agrarios) menos beneficiarios trabajadores agrícolas fijos/paro registrado en industria, construcción y servicios)*100.

Calidad de vida en el trabajo

Contrato de trabajo registrado

Es cualquier tipo de contrato que se practique durante el periodo de referencia. Este periodo es el mes. Dentro de esta categoría y conforme al Real Decreto Ley (RDL) 18/1993, de 3 de diciembre, y Real Decreto (RD) 1/1995, de 24 de marzo, se incluyen también todas aquellas contrataciones que no exijan contrato escrito o cuyo registro no fuera obligado. En consecuencia, todo tipo de contratación ha de ser comunicada a las oficinas de empleo y todos constituyen la rúbrica de "contrato de trabajo registrado".

Modalidades de contratación

Existen distintas modalidades de contratación, dirigidas tanto a facilitar la de colectivos genéricos (contratos indefinidos, a tiempo parcial, etc.) o específicos (contratos para minusválidos, en prácticas, etc.), como a dar respuesta a necesidades y características de la actividad productiva (contratos de obra o servicio, de interinidad, etc.).

A su vez, las distintas modalidades de contratación existentes se agrupan en: contratos iniciales, cuando se formaliza la relación laboral por primera vez, en conversión en indefinidos de otros contratos ya existentes de duración temporal, o en prórrogas de contratos que han finalizado su duración inicial.

Contrato indefinido ordinario

El concertado sin establecer límites de tiempo a la prestación de servicios con jornada a tiempo completo, parcial o fijo discontinuo.

Normativa: R.D.L.G. 1/95 y Ley 12/2001.

Contrato de obra o servicio

Es el concertado para la realización de obras o servicios determinados, en jornada completa o parcial, en la actividad de la empresa y cuya duración es incierta.

Normativa: Artº 15 del Estatuto de los Trabajadores y R.D. 2720/98 y Ley 12/2001.

Contrato eventual por circunstancias de la producción

Contratos de duración temporal, en jornada completa o parcial, para atender las exigencias circunstanciales del mercado.

Normativa: Artº 15 del Estatuto de los Trabajadores y R.D. 2720/98 y Ley 12/2001.

Contrato de interinidad

Contrato de duración temporal para sustituir a un trabajador con derecho a reserva de puesto en jornada completa o parcial.

Normativa: Artº 15 del Estatuto de los Trabajadores y R.D. 2720/98 y Ley 12/2001.

Contrato indefinido de fomento del empleo

Contrato de duración indefinida y jornada completa, parcial o fijo discontinuo, orientado a incentivar la contratación de los trabajadores desempleados.

Normativa: Ley 12/2001.

Contrato temporal para minusválidos

Contrato temporal de doce meses a tres años, con jornada completa o parcial, para trabajadores minusválidos.

Normativa: Ley 42/94, R.D.L. 13/96, Disposición Adicional Sexta y Ley 12/2001.

Contrato de sustitución por jubilación a los 64 años

Para trabajadores desempleados que sustituyan a otros trabajadores que anticipan la edad de jubilación en un año.

Normativa: R.D. 1194/85, Ley 14/2000 y Ley 12/2001.

Contrato en prácticas

Destinado a completar la formación de trabajadores con títulos universitarios o de formación profesional. Son contratos de duración temporal, con jornada a tiempo parcial o completa, indistintamente.

Normativa: Artº 11 del Estatuto de los Trabajadores y R.D. 488/98.

Contrato para la formación

Destinado a jóvenes de 16 a 21 años, o mayores incluidos en alguno de los colectivos detallados en el artículo primero de la Ley 12/2001, para la adquisición, por parte del trabajador de la cualificación necesaria para el desempeño de un oficio o puesto de trabajo concreto.

Normativa: Artº 11 del Estatuto de los Trabajadores y R.D. 488/98 y Ley 12/2001.

Contrato indefinido para minusválidos

Contrato de duración indefinida dirigido a la integración laboral de trabajadores minusválidos y que puede ser de jornada completa o a tiempo parcial.

Normativa: R.D. 1451/83, modificación por R.D. 4/99 y Ley 12/2001.

Contrato temporal de inserción

Contrato de duración determinada, en jornada completa o parcial, celebrados con trabajadores inscritos en las oficinas de empleo para participar en programas públicos para la realización de obras y servicios de interés general y social.

Normativa: Ley 12/2001.

Contrato de relevo

Contrato de duración indefinida o hasta el momento de la jubilación del trabajador al que sustituye por jubilación parcial, con jornada parcial o completa.

Normativa: Ley 14/2000 y Ley 12/2001.

Contrato jubilación parcial

Contrato de duración determinada y jornada parcial, complementario del de Relevo, que se firma con el trabajador que se jubila parcialmente.

Normativa: Ley 12/2001.

Otros contratos

Son los registrados pertenecientes a modalidades no especificadas anteriormente y/o pertenecientes a regímenes especiales de contratación, tales como los artistas, servicio doméstico, mercantiles, etc..

Se incluyen también los contratos que, perteneciendo o presentándose según las modalidades existentes, adolecen de algún defecto formal o incumplen algún requisito básico en el momento de su introducción en la base de datos, permaneciendo en este apartado estadísticamente aunque con posterioridad hubieran sido subsanados sus defectos de forma.

Efectivos laborales

Son las personas que en el último día del trimestre de referencia de la Encuesta de Coyuntura Laboral mantienen un vínculo laboral con una empresa radicada en territorio español en la que desarrollan su actividad laboral. Se incluyen, por tanto, además de los trabajadores que desarrollaban una actividad laboral efectiva, los que se encontraban ausentes por vacaciones, permisos, conflictividad laboral, baja por incapacidad temporal o maternidad, etc., y los que se encontraban en suspensión de empleo o reducción de jornada como consecuencia de un expediente de regulación de empleo.

Se excluyen los siguientes colectivos:

- Presidente, directores generales y miembros del Consejo de Administración (en el caso de que no sean retribuidos por otro motivo laboral).
- Socios de cooperativas que no tengan la consideración de trabajadores por cuenta ajena.
- Empresario y/o miembros de su familia no dados de alta en la Seguridad Social como trabajadores por cuenta ajena.

Al tratarse de una encuesta dirigida a empresas, y de acuerdo con la definición descrita, los efectivos laborales se corresponden con los puestos de trabajo ocupados; en consecuencia, una misma persona puede figurar contabilizada tantas veces como puestos de trabajo ocupe, ya sea a jornada completa o parcial.

Salarios

Ganancias salariales

Contienen los pagos totales en el año 2002, incluyendo pagos por horas extraordinarias, pagas extras y otros pagos pertenecientes al año de referencia. No se incluyen percepciones no salariales, como dietas, indemnizaciones o gastos de viaje.

Todos los conceptos salariales se recogen en valores brutos, es decir, antes de practicar retenciones a cuenta del IRPF o contribuciones a la Seguridad Social por parte del trabajador.

Asalariados

Se define como el número de personas asalariadas que reciben una contraprestación dineraria en concepto de rendimiento de trabajo, contadas de forma única independientemente de que hayan trabajado para una o varias empresas o entidades.

Percepciones por persona (en media)

Número de retribuciones salariales percibidas por una persona y pagadas por distintas entidades o empresas.

Salario

Se define como la suma de los salarios anuales recibidos por cada uno de los asalariados.

Salario medio anual

Es el salario calculado como cociente entre los salarios totales y el número de asalariados total.

4. Mercado de trabajo

4.1. Población activa

4.1.1. Evolución de la población de 16 y más años según su relación con la actividad económica por sexo. Años 2001-2006^{ab} (miles de personas) (media anual)

	2001			2002			2003		
	Mujeres	Hombres	IF ^c	Mujeres	Hombres	IF ^c	Mujeres	Hombres	IF ^c
Andalucía									
Activos	1.100,3	1.866,6	58,94	1.191,5	1.938,4	61,47	1.244,5	1.982,6	62,77
Ocupados	805,5	1.607,2	50,12	854,2	1.659,7	51,46	916,7	1.710,6	53,59
Parados	294,7	259,4	113,63	337,3	278,6	121,07	327,8	272,0	120,49
Inactivos	1.932,3	1.014,8	190,42	1.881,6	995,5	189,01	1.876,8	1.000,4	187,60
Total	3.032,6	2.891,1	104,89	3.073,2	2.933,9	104,75	3.121,3	2.983,0	104,63
España									
Activos	7.072,1	10.978,6	64,42	7.491,3	11.294,4	66,33	7.908,9	11.629,3	68,01
Ocupados	5.995,7	10.150,5	59,07	6.265,3	10.365,0	60,45	6.643,1	10.652,9	62,36
Parados	1.076,4	828,1	129,98	1.226,0	929,4	131,92	1.265,8	976,4	129,65
Inactivos	10.418,0	5.559,0	187,41	10.262,2	5.566,8	184,35	10.131,8	5.545,3	182,71
Total	17.490,0	16.577,1	105,51	17.753,5	16.861,1	105,29	18.040,8	17.174,5	105,04

4.1.1. Evolución de la población de 16 y más años según su relación con la actividad económica por sexo. Años 2001-2006^{ab} (miles de personas) (media anual)

CONTINUACIÓN

	2004			2005			2006		
	Mujeres	Hombres	IF ^c	Mujeres	Hombres	IF ^c	Mujeres	Hombres	IF ^c
Andalucía									
Activos	1.289,5	2.042,1	63,15	1.338,6	2.096,6	63,85	1.412,1	2.150,1	65,68
Ocupados	978,0	1.785,1	54,79	1.078,3	1.881,3	57,32	1.158,7	1.951,6	59,37
Parados	311,4	256,9	121,20	260,4	215,3	120,95	253,4	198,5	127,67
Inactivos	1.882,8	996,8	188,88	1.886,4	1.003,6	187,96	1.865,1	1.012,3	184,24
Total	3.172,3	3.038,9	104,39	3.225,1	3.100,2	104,03	3.277,2	3.162,4	103,63
España									
Activos	8.279,4	11.905,1	69,54	8.634,1	12.251,6	70,47	9.050,7	12.534,1	72,21
Ocupados	7.036,6	10.934,3	64,35	7.584,5	11.388,8	66,60	8.005,1	11.742,6	68,17
Parados	1.242,9	970,8	128,03	1.049,7	862,9	121,65	1.045,7	791,5	132,11
Inactivos	10.043,3	5.583,1	179,89	9.969,4	5.560,8	179,28	9.824,1	5.599,0	175,46
Total	18.322,7	17.488,2	104,77	18.603,5	17.812,5	104,44	18.874,9	18.133,1	104,09

FUENTES: IEA. Explotación de la Encuesta de Población Activa del INE
INE. Encuesta de Población Activa

^aLos totales incluyen la población contada aparte, formada por quienes hacen el servicio militar o civil sustitutorio. En diciembre de 2001 este colectivo deja de existir.

^bLos datos de paro, desde el primer trimestre de 2001 en adelante, reflejan la nueva definición de parado establecida en el Reglamento 1897/2000 de la CE y no son directamente comparables con los de periodos anteriores.

^cÍndice de Feminización.

4. Mercado de trabajo

4.1.2. Evolución de la población de 16 y más años por su relación con la actividad económica, sexo y provincia. Años 2001-2006^{ab} (miles de personas) (media anual)

	Mujeres					Hombres				
	Activas	Ocupadas	Paradas	Inactivas	Total	Activos	Ocupados	Parados	Inactivos	Total
Año 2001										
Andalucía										
Almería	91,1	76,1	15,0	127,7	218,8	137,0	128,1	9,0	69,5	207,1
Cádiz	168,0	105,9	62,0	284,5	452,5	295,8	241,7	54,1	144,7	442,4
Córdoba	107,9	74,2	33,7	211,2	319,1	183,6	156,8	26,9	111,1	295,5
Granada	114,0	84,0	30,0	224,9	339,0	191,4	164,7	26,6	131,0	324,0
Huelva	62,5	49,7	12,8	127,8	190,3	112,2	102,2	10,1	71,0	183,8
Jaén	85,3	63,3	22,0	173,4	258,7	164,3	143,5	20,7	91,6	257,1
Málaga	185,4	150,5	34,8	352,6	538,0	328,9	289,7	39,2	173,9	503,7
Sevilla	286,1	201,8	84,3	430,1	716,2	453,4	380,5	72,8	222,0	677,6
Total	1.100,3	805,5	294,7	1.932,3	3.032,6	1.866,6	1.607,2	259,4	1.014,8	2.891,1
España	7.072,1	5.995,7	1.076,4	10.418,0	17.490,0	10.978,6	10.150,5	828,1	5.559,0	16.577,1
Año 2002										
Andalucía										
Almería	96,0	80,7	15,3	126,0	222,0	145,9	135,2	10,7	70,3	216,2
Cádiz	184,3	110,5	73,8	271,1	455,5	300,1	241,3	58,7	149,3	449,3
Córdoba	111,3	76,7	34,6	205,2	316,4	188,0	158,6	29,3	114,7	302,7
Granada	131,9	94,1	37,8	214,3	346,2	202,7	174,4	28,3	122,7	325,3
Huelva	75,6	50,7	25,0	117,8	193,4	118,8	101,9	16,9	65,9	184,7
Jaén	87,5	61,6	25,9	172,4	259,8	170,5	148,8	21,7	88,5	259,0
Málaga	206,8	164,7	42,2	349,0	555,8	337,2	297,2	40,0	173,1	510,3
Sevilla	298,0	215,2	82,8	426,0	724,0	475,3	402,3	73,0	211,1	686,4
Total	1.191,5	854,2	337,3	1.881,6	3.073,2	1.938,4	1.659,7	278,6	995,5	2.933,9
España	7.491,3	6.265,3	1.226,0	10.262,2	17.753,5	11.294,4	10.365,0	929,4	5.566,8	16.861,1
Año 2003										
Andalucía										
Almería	105,3	88,4	16,8	126,4	231,6	155,0	141,9	13,1	63,7	218,7
Cádiz	177,8	119,0	58,9	288,3	466,1	298,3	245,9	52,5	153,1	451,4
Córdoba	118,1	81,0	37,1	195,8	313,9	200,6	170,1	30,5	109,7	310,3
Granada	138,0	101,3	36,7	215,4	353,4	209,9	184,1	25,8	120,1	329,9
Huelva	78,6	56,2	22,3	115,9	194,4	125,1	106,8	18,3	63,1	188,3
Jaén	95,3	65,9	29,4	171,0	266,3	168,5	148,2	20,3	88,3	256,7
Málaga	227,3	178,7	48,7	343,5	570,9	346,2	300,4	45,8	180,4	526,6
Sevilla	304,1	226,3	77,9	420,6	724,7	479,1	413,3	65,7	222,0	701,1
Total	1.244,5	916,7	327,8	1.876,8	3.121,3	1.982,6	1.710,6	272,0	1.000,4	2.983,0
España	7.908,9	6.643,1	1.265,8	10.131,8	18.040,8	11.629,3	10.652,9	976,4	5.545,3	17.174,5

IF ^c					
Activos	Ocupados	Parados	Inactivos	Total	
Año 2001					
Andalucía					
66,52	59,43	167,91	183,63	105,63	Almería
56,78	43,82	114,60	196,70	102,29	Cádiz
58,74	47,30	125,47	190,09	107,99	Córdoba
59,58	51,01	112,54	171,68	104,63	Granada
55,70	48,67	127,10	180,05	103,56	Huelva
51,92	44,08	106,17	189,35	100,61	Jaén
56,37	51,96	88,99	202,80	106,81	Málaga
63,11	53,03	115,77	193,74	105,70	Sevilla
58,94	50,12	113,63	190,42	104,89	Total
64,42	59,07	129,98	187,41	105,51	España
Año 2002					
Andalucía					
65,83	59,70	143,57	179,16	102,68	Almería
61,43	45,79	125,72	181,63	101,37	Cádiz
59,19	48,32	118,01	178,89	104,55	Córdoba
65,10	53,99	133,56	174,63	106,41	Granada
63,66	49,73	147,55	178,81	104,73	Huelva
51,30	41,37	119,34	194,83	100,33	Jaén
61,35	55,42	105,41	201,61	108,93	Málaga
62,70	53,49	113,39	201,77	105,47	Sevilla
61,47	51,46	121,07	189,01	104,75	Total
66,33	60,45	131,92	184,35	105,29	España
Año 2003					
Andalucía					
67,92	62,33	128,32	198,46	105,94	Almería
59,61	48,39	112,21	188,24	103,24	Cádiz
58,89	47,62	121,76	178,42	101,16	Córdoba
65,73	55,00	142,31	179,43	107,10	Granada
62,79	52,66	121,86	183,50	103,27	Huelva
56,56	44,47	144,86	193,72	103,71	Jaén
65,67	59,48	106,22	190,41	108,40	Málaga
63,49	54,75	118,42	189,43	103,37	Sevilla
62,77	53,59	120,49	187,60	104,63	Total
68,01	62,36	129,65	182,71	105,04	España

CONTINÚA →

4. Mercado de trabajo

4.1.2. Evolución de la población de 16 y más años por su relación con la actividad económica, sexo y provincia. Años 2001-2006^{ab} (miles de personas) (media anual)

	Mujeres					Hombres				
	Activas	Ocupadas	Paradas	Inactivas	Total	Activos	Ocupados	Parados	Inactivos	Total
Año 2004										
Andalucía										
Almería	118,5	99,7	18,8	123,8	242,4	172,8	162,2	10,6	57,5	230,3
Cádiz	183,8	126,0	57,7	285,7	469,4	310,4	255,9	54,5	149,4	459,8
Córdoba	129,5	89,2	40,3	187,1	316,6	213,3	182,5	30,8	98,7	312,0
Granada	132,6	107,4	25,2	225,5	358,2	212,3	191,4	20,9	124,3	336,6
Huelva	72,8	56,9	15,9	125,2	198,0	118,0	103,2	14,7	71,1	189,1
Jaén	100,8	72,9	27,9	168,7	269,4	162,3	142,2	20,1	94,0	256,4
Málaga	237,6	188,6	49,0	352,0	589,6	363,1	321,5	41,6	181,4	544,5
Sevilla	313,9	237,3	76,6	414,8	728,7	489,9	426,3	63,6	220,2	710,2
Total	1.289,5	978,0	311,4	1.882,8	3.172,3	2.042,1	1.785,1	256,9	996,8	3.038,9
España	8.279,4	7.036,6	1.242,9	10.043,3	18.322,7	11.905,1	10.934,3	970,8	5.583,1	17.488,2
Año 2005										
Andalucía										
Almería	119,2	105,0	14,2	116,9	236,1	193,8	179,3	14,5	61,0	254,8
Cádiz	189,2	148,0	41,2	291,8	481,0	314,5	266,7	47,7	148,9	463,4
Córdoba	127,2	96,9	30,2	199,4	326,6	201,4	183,1	18,3	106,3	307,8
Granada	141,0	114,1	26,8	220,0	361,0	220,8	200,9	19,9	125,7	346,5
Huelva	77,9	60,4	17,5	126,1	204,0	126,1	111,3	14,9	62,1	188,3
Jaén	99,3	74,0	25,3	175,0	274,3	167,3	150,2	17,2	88,1	255,4
Málaga	263,7	222,9	40,8	340,8	604,6	373,2	339,8	33,4	192,1	565,4
Sevilla	321,3	257,0	64,3	416,3	737,6	499,4	450,0	49,4	219,3	718,7
Total	1.338,6	1.078,3	260,4	1.886,4	3.225,1	2.096,6	1.881,3	215,3	1.003,6	3.100,2
España	8.634,1	7.584,5	1.049,7	9.969,4	18.603,5	12.251,6	11.388,8	862,9	5.560,8	17.812,5
Año 2006										
Andalucía										
Almería	136,9	119,1	17,8	110,5	247,4	205,1	190,4	14,7	61,2	266,3
Cádiz	196,8	156,1	40,8	287,6	484,4	319,7	281,2	38,5	155,1	474,8
Córdoba	140,0	108,9	31,2	189,2	329,2	205,9	187,4	18,6	102,5	308,5
Granada	149,3	124,8	24,5	222,8	372,0	227,6	210,9	16,7	119,1	346,6
Huelva	79,5	64,1	15,4	119,0	198,5	131,7	116,7	15,0	68,1	199,8
Jaén	96,4	74,3	22,1	177,0	273,5	164,9	151,1	13,8	93,1	258,0
Málaga	276,3	233,6	42,7	350,4	626,6	392,5	360,5	32,0	189,4	581,9
Sevilla	336,8	277,9	58,9	408,6	745,4	502,8	453,5	49,2	223,8	726,6
Total	1.412,1	1.158,7	253,4	1.865,1	3.277,2	2.150,1	1.951,6	198,5	1.012,3	3.162,4
España	9.050,7	8.005,1	1.045,6	9.824,1	18.874,8	12.534,1	11.742,6	791,5	5.599,0	18.133,1

FUENTES: IEA. Explotación de la Encuesta de Población Activa del INE
INE. Encuesta de Población Activa

^aLos totales incluyen la población contada aparte, formada por quienes hacen el servicio militar o civil sustitutorio. En diciembre de 2001 este colectivo deja de existir.

^bLos datos de paro, desde el primer trimestre de 2001 en adelante, reflejan la nueva definición de parado establecida en el Reglamento 1897/2000 de la CE y no son directamente comparables con los de periodos anteriores.

^cÍndice de Feminización.

IF ^c					
Activos	Ocupados	Parados	Inactivos	Total	
Año 2004					
Andalucía					
68,60	61,47	177,34	215,25	105,23	Almería
59,20	49,24	105,89	191,17	102,08	Cádiz
60,70	48,87	130,77	189,50	101,45	Córdoba
62,47	56,12	120,64	181,43	106,40	Granada
61,70	55,15	107,52	176,06	104,71	Huelva
62,08	51,24	138,77	179,40	105,11	Jaén
65,44	58,67	117,79	194,03	108,29	Málaga
64,08	55,68	120,37	188,33	102,62	Sevilla
63,15	54,79	121,20	188,88	104,39	Total
69,54	64,35	128,03	179,89	104,77	España
Año 2005					
Andalucía					
61,50	58,57	97,73	191,56	92,66	Almería
60,15	55,47	86,30	195,93	103,79	Cádiz
63,12	52,93	164,96	187,56	106,11	Córdoba
63,86	56,81	135,21	175,04	104,19	Granada
61,78	54,28	117,82	202,94	108,37	Huelva
59,32	49,26	147,35	198,63	107,37	Jaén
70,66	65,59	122,20	177,39	106,93	Málaga
64,33	57,10	130,12	189,87	102,64	Sevilla
63,85	57,32	120,95	187,96	104,03	Total
70,47	66,60	121,65	179,28	104,44	España
Año 2006					
Andalucía					
66,76	62,57	121,14	180,66	92,93	Almería
61,57	55,50	105,82	185,46	102,03	Cádiz
68,00	58,11	167,90	184,51	106,73	Córdoba
65,59	59,16	147,00	187,06	107,32	Granada
60,40	54,93	103,03	174,78	99,39	Huelva
58,48	49,17	160,53	190,15	106,00	Jaén
70,39	64,80	133,38	184,97	107,69	Málaga
67,00	61,28	119,59	182,55	102,59	Sevilla
65,68	59,37	127,67	184,24	103,63	Total
72,21	68,17	132,11	175,46	104,09	España

4. Mercado de trabajo

4.1.3.G. Índice de feminización de la población activa por provincia. Año 2006

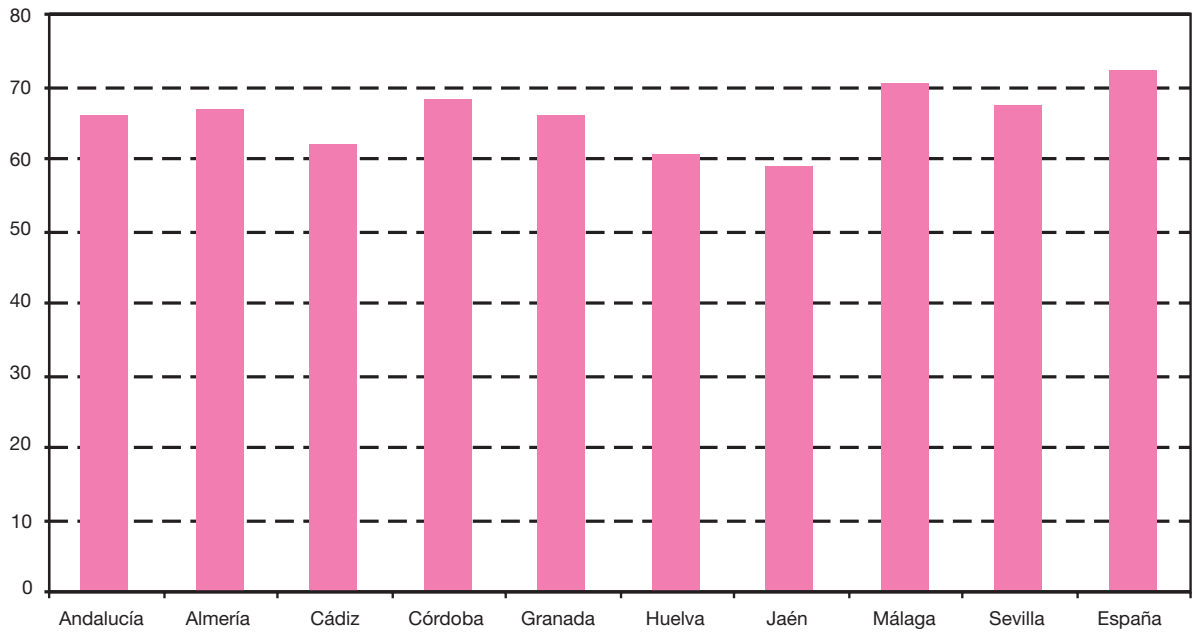

FUENTES: IEA. Explotación de la Encuesta de Población Activa del INE
INE. Encuesta de Población Activa

4.1.4. Evolución de la población de 16 y más años inactiva según sexo y grupo de edad por tipo de inactividad en Andalucía. Años 2001-2006^a (miles de personas) (media anual)

	Estudiante	Jubilado o retirado, perceptor de pensión distinta de la jubilación, incapacitado permanente	Labores del hogar	Realizó sin remuneración trabajos sociales, otras	Total
Año 2001					
Mujeres					
De 16 a 24 años	263,8	2,5	36,0	9,9	312,0
De 25 a 34 años	35,1	10,0	170,7	12,6	228,3
De 35 a 44 años	4,5	16,4	234,6	4,1	259,7
De 45 y más años	12,5	514,6	590,3	15,0	1.132,3
Total	315,8	543,5	1.031,5	41,6	1.932,3
Hombres					
De 16 a 24 años	230,7	4,0	0,7	20,7	256,0
De 25 a 34 años	31,4	13,2	1,4	19,9	65,8
De 35 a 44 años	0,8	29,4	1,5	19,9	51,6
De 45 y más años	0,7	590,0	5,3	45,4	641,4
Total	263,6	636,6	8,9	105,7	1.014,8
IF^b					
De 16 a 24 años	114,34	61,90	5.082,92	47,70	121,89
De 25 a 34 años	111,69	75,91	12.268,81	63,26	346,76
De 35 a 44 años	540,20	55,86	15.740,34	20,89	503,57
De 45 y más años	1.895,49	87,21	11.090,79	33,16	176,55
Total	119,83	85,37	11.575,10	39,35	190,42
Año 2002					
Mujeres					
De 16 a 24 años	246,2	2,8	32,7	8,3	290,0
De 25 a 34 años	31,0	9,7	162,5	8,2	211,5
De 35 a 44 años	4,7	18,7	216,2	6,4	245,9
De 45 y más años	11,2	531,2	573,2	18,7	1.134,3
Total	293,1	562,4	984,5	41,6	1.881,6
Hombres					
De 16 a 24 años	224,6	5,4	1,1	14,2	245,3
De 25 a 34 años	33,0	12,2	1,6	15,5	62,3
De 35 a 44 años	1,1	26,5	1,6	12,0	41,3
De 45 y más años	0,5	601,3	6,8	38,1	646,7
Total	259,2	645,4	11,2	79,8	995,5
IF^b					
De 16 a 24 años	109,62	51,62	2.966,56	58,67	118,23
De 25 a 34 años	93,84	79,79	10.141,09	53,18	339,53
De 35 a 44 años	428,66	70,30	13.449,95	52,90	595,54
De 45 y más años	2.310,12	88,35	8.376,57	49,16	175,40
Total	113,08	87,14	8.827,02	52,20	189,01

CONTINÚA →

4. Mercado de trabajo

4.1.4. Evolución de la población de 16 y más años inactiva según sexo y grupo de edad por tipo de inactividad en Andalucía. Años 2001-2006^a (miles de personas) (media anual)

CONTINUACIÓN

	Estudiante	Jubilado o retirado, perceptor de pensión distinta de la jubilación, incapacitado permanente	Labores del hogar	Realizó sin remuneración trabajos sociales, otras	Total
Año 2003					
Mujeres					
De 16 a 24 años	241,2	3,6	33,6	9,1	287,5
De 25 a 34 años	28,9	11,2	150,1	10,4	200,7
De 35 a 44 años	4,6	18,1	213,7	7,1	243,4
De 45 y más años	12,0	541,0	568,4	23,8	1.145,1
Total	286,7	574,0	965,8	50,3	1.876,8
Hombres					
De 16 a 24 años	215,0	4,3	1,0	18,3	238,6
De 25 a 34 años	31,2	12,4	0,8	15,3	59,7
De 35 a 44 años	0,6	23,7	1,7	12,5	38,5
De 45 y más años	0,9	614,4	7,4	40,8	663,6
Total	247,7	654,9	10,9	86,9	1.000,4
IF^b					
De 16 a 24 años	112,18	84,37	3.275,21	49,67	120,49
De 25 a 34 años	92,78	90,04	18.562,02	67,79	335,89
De 35 a 44 años	733,90	76,38	12.618,70	56,92	632,84
De 45 y más años	1.365,02	88,05	7.661,25	58,17	172,57
Total	115,75	87,65	8.822,60	57,90	187,60
Año 2004					
Mujeres					
De 16 a 24 años	233,0	4,5	32,3	9,4	279,1
De 25 a 34 años	29,7	8,9	145,9	12,2	196,7
De 35 a 44 años	5,0	17,5	219,2	6,5	248,2
De 45 y más años	10,7	544,8	583,6	19,6	1.158,7
Total	278,4	575,7	980,9	47,7	1.882,8
Hombres					
De 16 a 24 años	202,4	4,9	0,6	16,4	224,3
De 25 a 34 años	31,8	13,2	1,1	17,1	63,2
De 35 a 44 años	0,5	24,7	1,8	13,8	40,7
De 45 y más años	0,4	631,2	4,8	32,2	668,5
Total	235,1	674,0	8,3	79,5	996,8
IF^b					
De 16 a 24 años	115,11	91,02	5.537,68	57,01	124,42
De 25 a 34 años	93,39	67,76	12.732,61	71,64	311,22
De 35 a 44 años	976,57	70,76	12.263,96	47,13	609,33
De 45 y más años	2.996,23	86,32	12.256,20	61,00	173,33
Total	118,45	85,42	11.850,62	60,06	188,88

CONTINÚA →

4.1.4. Evolución de la población de 16 y más años inactiva según sexo y grupo de edad por tipo de inactividad en Andalucía. Años 2001-2006^a (miles de personas) (media anual)

CONTINUACIÓN

	Estudiante	Jubilado o retirado, perceptor de pensión distinta de la jubilación, incapacitado permanente	Labores del hogar	Realizó sin remuneración trabajos sociales, otras	Total
Año 2005					
Mujeres					
De 16 a 24 años	213,9	3,7	37,5	8,7	263,8
De 25 a 34 años	26,9	12,3	151,5	9,1	199,8
De 35 a 44 años	8,3	22,0	211,2	4,6	246,1
De 45 y más años	15,6	578,4	569,3	13,4	1.176,7
Total	264,7	616,5	969,4	35,8	1.886,4
Hombres					
De 16 a 24 años	178,2	5,0	6,0	16,2	205,5
De 25 a 34 años	27,8	12,1	8,2	19,6	67,6
De 35 a 44 años	2,4	23,1	10,7	12,4	48,6
De 45 y más años	1,5	630,5	20,9	29,0	681,9
Total	209,8	670,7	45,9	77,2	1.003,6
IF^b					
De 16 a 24 años	120,08	73,38	619,93	53,77	128,39
De 25 a 34 años	96,93	102,15	1.845,13	46,42	295,45
De 35 a 44 años	341,09	95,46	1.980,60	36,89	506,38
De 45 y más años	1.060,07	91,73	2.717,84	46,35	172,55
Total	126,16	91,91	2.113,82	46,41	187,96
Año 2006					
Mujeres					
De 16 a 24 años	207,9	4,6	32,0	5,6	250,0
De 25 a 34 años	28,5	12,6	141,4	6,0	188,5
De 35 a 44 años	8,8	20,7	210,2	2,9	242,6
De 45 y más años	21,2	604,5	549,0	9,3	1.184,0
Total	266,3	642,3	932,6	23,8	1.865,1
Hombres					
De 16 a 24 años	177,4	6,0	4,2	17,4	205,0
De 25 a 34 años	26,3	14,4	9,9	16,6	67,1
De 35 a 44 años	3,0	24,6	9,4	10,9	47,9
De 45 y más años	1,8	636,6	26,6	27,1	692,2
Total	208,6	681,6	50,1	72,1	1.012,3
IF^b					
De 16 a 24 años	117,14	75,77	763,46	31,93	121,91
De 25 a 34 años	108,40	87,33	1.427,14	36,26	280,69
De 35 a 44 años	290,08	84,19	2.247,59	26,89	506,66
De 45 y más años	1.168,23	94,96	2.061,96	34,23	171,04
Total	127,70	94,24	1.862,35	33,03	184,24

FUENTE: IEA. Explotación de la Encuesta de Población Activa del INE

^aLos datos de inactivos desde el primer trimestre de 2001 en adelante reflejan la nueva definición de parado establecida en el Reglamento 1897/2000 de la CE, por lo tanto, no son directamente comparables con los de periodos anteriores.

^bÍndice de Feminización.

4. Mercado de trabajo

4.1.5. Evolución de la población activa según sexo por provincia. Años 2001-2006

(miles de personas) (media anual)

	2001	2002	2003	2004	2005	2006
Mujeres						
Andalucía						
Almería	91,1	96,0	105,3	118,5	119,2	136,9
Cádiz	168,0	184,3	177,8	183,8	189,2	196,8
Córdoba	107,9	111,3	118,1	129,5	127,2	140,0
Granada	114,0	131,9	138,0	132,6	141,0	149,3
Huelva	62,5	75,6	78,6	72,8	77,9	79,5
Jaén	85,3	87,5	95,3	100,8	99,3	96,4
Málaga	185,4	206,8	227,3	237,6	263,7	276,3
Sevilla	286,1	298,0	304,1	313,9	321,3	336,8
Total	1.100,3	1.191,5	1.244,5	1.289,5	1.338,6	1.412,1
España	7.072,1	7.491,3	7.908,9	8.279,4	8.634,1	9.050,7
Hombres						
Andalucía						
Almería	137,0	145,9	155,0	172,8	193,8	205,1
Cádiz	295,8	300,1	298,3	310,4	314,5	319,7
Córdoba	183,6	188,0	200,6	213,3	201,4	205,9
Granada	191,4	202,7	209,9	212,3	220,8	227,6
Huelva	112,2	118,8	125,1	118,0	126,1	131,7
Jaén	164,3	170,5	168,5	162,3	167,3	164,9
Málaga	328,9	337,2	346,2	363,1	373,2	392,5
Sevilla	453,4	475,3	479,1	489,9	499,4	502,8
Total	1.866,6	1.938,4	1.982,6	2.042,1	2.096,6	2.150,1
España	10.978,6	11.294,4	11.629,3	11.905,1	12.251,6	12.534,1
IF*						
Andalucía						
Almería	66,52	65,83	67,92	68,60	61,50	66,76
Cádiz	56,78	61,43	59,61	59,20	60,15	61,57
Córdoba	58,74	59,19	58,89	60,70	63,12	68,00
Granada	59,58	65,10	65,73	62,47	63,86	65,59
Huelva	55,70	63,66	62,79	61,70	61,78	60,40
Jaén	51,92	51,30	56,56	62,08	59,32	58,48
Málaga	56,37	61,35	65,67	65,44	70,66	70,39
Sevilla	63,11	62,70	63,49	64,08	64,33	67,00
Total	58,94	61,47	62,77	63,15	63,85	65,68
España	64,42	66,33	68,01	69,54	70,47	72,21

FUENTES: IEA. Explotación de la Encuesta de Población Activa del INE
INE. Encuesta de Población Activa

*Índice de Feminización.

4.1.6. Evolución de la población activa según sexo y grupo de edad por estado civil en Andalucía. Años 2001-2006 (miles de personas) (media anual)

	Soltero	Casado	Viudo, separado o divorciado	Total
Año 2001				
Mujeres				
De 16 a 24 años	178,0	16,8	0,6	195,5
De 25 a 34 años	189,7	179,4	9,5	378,6
De 35 a 54 años	56,2	349,7	50,7	456,7
De 55 y más años	8,5	46,9	14,1	69,5
Total	432,5	592,8	75,0	1.100,3
Hombres				
De 16 a 24 años	255,5	12,5	0,1	268,1
De 25 a 34 años	298,6	251,2	5,2	555,0
De 35 a 54 años	88,2	748,4	22,4	859,0
De 55 y más años	7,0	170,2	7,4	184,5
Total	649,3	1.182,2	35,1	1.866,6
IF*				
De 16 a 24 años	69,67	134,74	526,55	72,90
De 25 a 34 años	63,52	71,42	182,84	68,21
De 35 a 54 años	63,80	46,73	226,25	53,17
De 55 y más años	121,68	27,57	191,81	37,69
Total	66,60	50,14	213,66	58,94
Año 2002				
Mujeres				
De 16 a 24 años	191,6	16,2	0,8	208,7
De 25 a 34 años	199,2	190,2	12,9	402,4
De 35 a 54 años	59,2	391,7	56,8	507,8
De 55 y más años	8,6	47,9	16,3	72,7
Total	458,6	646,0	86,9	1.191,5
Hombres				
De 16 a 24 años	266,4	11,4	0,1	277,9
De 25 a 34 años	299,7	265,5	5,2	570,4
De 35 a 54 años	96,9	770,7	25,8	893,4
De 55 y más años	9,5	177,1	10,0	196,6
Total	672,5	1.224,8	41,1	1.938,4
IF*				
De 16 a 24 años	71,92	142,38	1.087,45	75,09
De 25 a 34 años	66,48	71,62	248,75	70,54
De 35 a 54 años	61,05	50,83	220,22	56,83
De 55 y más años	90,51	27,03	162,32	36,99
Total	68,19	52,75	211,34	61,47

CONTINÚA →

4. Mercado de trabajo

4.1.6. Evolución de la población activa según sexo y grupo de edad por estado civil en Andalucía. Años 2001-2006 (miles de personas) (media anual)

CONTINUACIÓN

	Soltero	Casado	Viudo, separado o divorciado	Total
Año 2003				
Mujeres				
De 16 a 24 años	184,7	17,1	1,0	202,8
De 25 a 34 años	207,4	201,5	15,1	424,0
De 35 a 54 años	69,2	408,3	61,2	538,7
De 55 y más años	8,9	52,3	17,8	79,0
Total	470,2	679,2	95,1	1.244,5
Hombres				
De 16 a 24 años	262,3	12,1	0,8	275,2
De 25 a 34 años	313,2	268,4	5,8	587,4
De 35 a 54 años	118,5	772,2	27,7	918,4
De 55 y más años	10,3	182,2	9,1	201,6
Total	704,4	1.234,8	43,5	1.982,6
IF*				
De 16 a 24 años	70,41	141,67	118,46	73,68
De 25 a 34 años	66,22	75,09	260,83	72,19
De 35 a 54 años	58,40	52,88	220,87	58,66
De 55 y más años	86,09	28,70	194,99	39,18
Total	66,75	55,01	218,76	62,77
Año 2004				
Mujeres				
De 16 a 24 años	183,6	18,5	0,6	202,8
De 25 a 34 años	227,3	197,2	14,8	439,3
De 35 a 54 años	75,5	422,3	64,6	562,3
De 55 y más años	8,2	57,1	19,8	85,1
Total	494,5	695,2	99,8	1.289,5
Hombres				
De 16 a 24 años	268,8	11,6	0,6	281,0
De 25 a 34 años	339,2	254,1	6,8	600,1
De 35 a 54 años	126,5	792,3	33,2	952,0
De 55 y más años	10,0	189,4	9,6	209,0
Total	744,6	1.247,3	50,2	2.042,1
IF*				
De 16 a 24 años	68,30	160,37	106,36	72,17
De 25 a 34 años	67,00	77,63	218,11	73,21
De 35 a 54 años	59,67	53,30	194,20	59,06
De 55 y más años	81,51	30,17	206,48	40,71
Total	66,42	55,73	198,72	63,15

CONTINÚA →

4.1.6. Evolución de la población activa según sexo y grupo de edad por estado civil en Andalucía.
Años 2001-2006 (miles de personas) (media anual)

CONTINUACIÓN

	Soltero	Casado	Viudo, separado o divorciado	Total
Año 2005				
Mujeres				
De 16 a 24 años	195,7	13,8	0,6	210,1
De 25 a 34 años	232,5	199,5	15,6	447,5
De 35 a 54 años	74,3	437,7	76,9	588,9
De 55 y más años	9,7	64,1	18,4	92,1
Total	512,2	715,1	111,4	1.338,6
Hombres				
De 16 a 24 años	285,1	7,4	0,2	292,6
De 25 a 34 años	352,0	250,2	10,7	612,9
De 35 a 54 años	122,8	803,1	51,8	977,8
De 55 y más años	10,9	188,8	13,6	213,3
Total	770,8	1.249,4	76,3	2.096,6
IF*				
De 16 a 24 años	68,66	187,26	295,47	71,79
De 25 a 34 años	66,05	79,73	144,80	73,02
De 35 a 54 años	60,50	54,51	148,37	60,23
De 55 y más años	88,50	33,93	135,33	43,19
Total	66,45	57,23	145,91	63,85
Año 2006				
Mujeres				
De 16 a 24 años	196,0	19,0	0,7	215,8
De 25 a 34 años	248,2	203,0	17,3	468,5
De 35 a 54 años	78,1	479,1	77,7	634,9
De 55 y más años	11,3	61,0	20,7	92,9
Total	533,6	762,1	116,5	1.412,1
Hombres				
De 16 a 24 años	278,7	7,0	0,4	286,1
De 25 a 34 años	364,1	250,9	13,8	628,9
De 35 a 54 años	134,0	822,6	59,9	1.016,4
De 55 y más años	11,9	192,7	14,1	218,6
Total	788,7	1.273,3	88,2	2.150,1
IF*				
De 16 a 24 años	70,34	271,60	165,54	75,42
De 25 a 34 años	68,16	80,89	125,52	74,50
De 35 a 54 años	58,28	58,24	129,84	62,46
De 55 y más años	94,79	31,65	147,22	42,51
Total	67,65	59,85	132,11	65,68

FUENTE: IEA. Explotación de la Encuesta de Población Activa del INE

*Índice de Feminización.

4. Mercado de trabajo

4.1.7. Evolución de la población activa por sexo, grupo de edad y provincia. Años 2001-2006

(miles de personas) (media anual)

	Mujeres					Hombres				
	De 16 a 24 años	De 25 a 34 años	De 35 a 54 años	De 55 y más años	Total	De 16 a 24 años	De 25 a 34 años	De 35 a 54 años	De 55 y más años	Total
Año 2001										
Andalucía										
Almería	17,3	29,2	37,5	7,2	91,1	19,0	45,7	61,9	10,4	137,0
Cádiz	32,8	60,3	66,4	8,6	168,0	46,4	85,0	140,0	24,5	295,8
Córdoba	18,4	35,6	46,1	7,7	107,9	26,3	47,5	90,7	19,1	183,6
Granada	16,6	34,4	54,8	8,2	114,0	24,2	54,3	92,8	20,1	191,4
Huelva	10,9	22,7	25,1	3,8	62,5	17,2	31,0	54,2	9,8	112,2
Jaén	12,3	29,7	37,7	5,6	85,3	24,5	46,9	77,2	15,6	164,3
Málaga	33,9	60,7	78,0	12,8	185,4	43,1	100,7	144,3	40,7	328,9
Sevilla	53,3	106,0	111,1	15,7	286,1	67,4	143,8	197,9	44,3	453,4
Total	195,5	378,6	456,7	69,5	1.100,3	268,1	555,0	859,0	184,5	1.866,6
España	1.049,8	2.370,3	3.124,8	527,4	7.072,1	1.390,3	3.153,7	5.160,1	1.274,6	10.978,6
Año 2002										
Andalucía										
Almería	15,1	32,0	41,0	7,9	96,0	19,8	47,5	61,7	16,9	145,9
Cádiz	40,8	60,0	73,7	9,9	184,3	43,2	90,6	141,1	25,2	300,1
Córdoba	16,6	35,4	49,7	9,5	111,3	27,5	50,4	92,0	18,2	188,0
Granada	19,1	41,1	63,4	8,4	131,9	31,3	51,2	99,1	21,1	202,7
Huelva	13,2	26,0	32,1	4,3	75,6	16,0	32,4	57,8	12,5	118,8
Jaén	14,5	29,1	39,5	4,4	87,5	26,0	48,5	78,3	17,7	170,5
Málaga	35,8	63,3	95,8	11,9	206,8	49,9	90,4	156,5	40,4	337,2
Sevilla	53,4	115,6	112,5	16,5	298,0	64,3	159,4	207,1	44,5	475,3
Total	208,7	402,4	507,8	72,7	1.191,5	277,9	570,4	893,4	196,6	1.938,4
España	1.046,8	2.509,6	3.377,8	557,1	7.491,3	1.388,3	3.259,1	5.325,8	1.321,3	11.294,4
Año 2003										
Andalucía										
Almería	14,9	36,4	47,1	6,9	105,3	21,6	53,5	64,5	15,4	155,0
Cádiz	34,2	60,0	74,5	9,1	177,8	41,7	84,5	143,1	29,0	298,3
Córdoba	16,8	37,7	53,2	10,5	118,1	28,2	55,0	94,7	22,7	200,6
Granada	21,7	41,6	64,1	10,5	138,0	30,0	52,1	107,0	20,8	209,9
Huelva	11,8	26,3	35,8	4,6	78,6	18,0	38,9	57,4	10,8	125,1
Jaén	15,9	27,5	45,3	6,7	95,3	23,4	43,3	84,3	17,4	168,5
Málaga	39,8	78,8	95,5	13,2	227,3	56,9	95,6	153,9	39,8	346,2
Sevilla	47,6	115,8	123,2	17,6	304,1	55,4	164,5	213,5	45,7	479,1
Total	202,8	424,0	538,7	79,0	1.244,5	275,2	587,4	918,4	201,6	1.982,6
España	1.043,1	2.653,2	3.610,3	602,5	7.908,9	1.381,7	3.368,7	5.504,9	1.374,0	11.629,2

IF*				
De 16 a 24 años	De 25 a 34 años	De 35 a 54 años	De 55 y más años	Total
Año 2001				
Andalucía				
90,69	63,83	60,68	68,79	66,52
70,58	70,98	47,39	34,98	56,78
69,95	74,91	50,84	40,55	58,74
68,69	63,35	59,06	40,83	59,58
63,44	73,07	46,29	39,11	55,70
50,29	63,34	48,78	35,64	51,92
78,68	60,24	54,06	31,32	56,37
79,06	73,73	56,15	35,45	63,11
72,90	68,21	53,17	37,69	58,94
75,51	75,16	60,56	41,37	64,42
Almería				
Cádiz				
Córdoba				
Granada				
Huelva				
Jaén				
Málaga				
Sevilla				
Total				
España				
Año 2002				
Andalucía				
76,33	67,34	66,56	46,65	65,83
94,54	66,18	52,23	39,21	61,43
60,63	70,21	54,06	52,47	59,19
61,12	80,12	63,98	39,72	65,10
82,50	80,29	55,51	34,18	63,66
55,88	59,91	50,45	24,75	51,30
71,82	70,05	61,22	29,45	61,35
83,09	72,51	54,35	36,96	62,70
75,09	70,54	56,83	36,99	61,47
75,40	77,00	63,42	42,17	66,33
Almería				
Cádiz				
Córdoba				
Granada				
Huelva				
Jaén				
Málaga				
Sevilla				
Total				
España				
Año 2003				
Andalucía				
68,99	68,08	72,99	44,66	67,92
82,02	70,98	52,07	31,39	59,61
59,61	68,48	56,18	46,09	58,89
72,30	79,99	59,94	50,41	65,73
65,64	67,67	62,35	42,83	62,79
67,61	63,41	53,73	38,31	56,56
70,05	82,41	62,07	33,14	65,67
86,02	70,37	57,70	38,43	63,49
73,68	72,19	58,66	39,18	62,77
75,50	78,76	65,58	43,85	68,01

CONTINÚA →

4. Mercado de trabajo

4.1.7. Evolución de la población activa por sexo, grupo de edad y provincia. Años 2001-2006

(miles de personas) (media anual)

	Mujeres					Hombres				
	De 16 a 24 años	De 25 a 34 años	De 35 a 54 años	De 55 y más años	Total	De 16 a 24 años	De 25 a 34 años	De 35 a 54 años	De 55 y más años	Total
Año 2004										
Andalucía										
Almería	16,7	43,8	50,3	7,7	118,5	21,8	62,3	75,2	13,5	172,8
Cádiz	33,1	65,4	76,4	8,8	183,8	44,6	90,6	140,1	35,2	310,4
Córdoba	20,4	38,3	60,8	9,9	129,5	30,6	56,2	101,9	24,7	213,3
Granada	20,6	39,8	61,5	10,8	132,6	28,8	53,4	107,1	23,0	212,3
Huelva	10,5	24,3	34,0	3,9	72,8	14,9	34,1	58,5	10,5	118,0
Jaén	16,3	31,0	45,2	8,3	100,8	21,0	44,5	80,7	16,1	162,3
Málaga	39,9	81,1	100,7	15,9	237,6	60,9	99,1	167,2	35,9	363,1
Sevilla	45,3	115,5	133,4	19,8	313,9	58,5	159,9	221,3	50,2	489,9
Total	202,8	439,3	562,3	85,1	1.289,5	281,0	600,1	952,0	209,0	2.042,1
España	1.036,3	2.743,8	3.845,3	654,1	8.279,4	1.370,1	3.459,2	5.669,0	1.406,9	11.905,1
Año 2005										
Andalucía										
Almería	16,2	45,3	49,1	8,6	119,2	31,9	64,5	79,9	17,4	193,8
Cádiz	35,4	63,5	79,0	11,3	189,2	44,4	90,4	143,1	36,6	314,5
Córdoba	18,9	35,8	63,6	8,9	127,2	22,2	55,4	101,2	22,6	201,4
Granada	22,4	39,9	66,3	12,5	141,0	29,2	63,0	108,0	20,6	220,8
Huelva	11,9	28,5	32,7	4,9	77,9	17,4	37,9	56,8	14,0	126,1
Jaén	15,9	28,8	48,1	6,5	99,3	20,8	42,0	90,4	14,1	167,3
Málaga	43,0	91,1	110,7	18,9	263,7	55,4	105,9	171,3	40,6	373,2
Sevilla	46,5	114,7	139,5	20,6	321,3	71,3	153,8	227,0	47,3	499,4
Total	210,1	447,5	588,9	92,1	1.338,6	292,6	612,9	977,8	213,3	2.096,6
España	1.092,9	2.786,6	4.018,2	736,5	8.634,1	1.401,9	3.531,0	5.833,0	1.485,8	12.251,6
Año 2006										
Andalucía										
Almería	23,1	49,2	56,2	8,4	136,9	34,6	62,4	89,5	18,6	205,1
Cádiz	31,0	69,2	85,7	10,9	196,8	43,3	94,4	151,9	30,1	319,7
Córdoba	19,0	43,5	69,3	8,2	140,0	23,0	57,3	104,7	20,9	205,9
Granada	23,6	45,2	67,6	12,9	149,3	24,7	65,5	114,2	23,1	227,6
Huelva	11,2	29,2	33,5	5,6	79,5	17,9	41,5	57,8	14,5	131,7
Jaén	14,8	29,9	47,3	4,5	96,4	18,6	45,8	85,8	14,7	164,9
Málaga	45,9	86,1	123,0	21,2	276,3	57,8	104,1	184,6	46,0	392,5
Sevilla	47,3	116,1	152,2	21,3	336,8	66,2	157,9	228,0	50,6	502,8
Total	215,8	468,5	634,9	92,9	1.412,1	286,1	628,9	1.016,4	218,6	2.150,1
España	1.100,3	2.878,7	4.282,4	789,3	9.050,7	1.373,7	3.601,2	6.020,9	1.538,3	12.534,1

FUENTES: IEA. Explotación de la Encuesta de Población Activa del INE
INE. Encuesta de Población Activa

*Índice de Feminización.

IF*					
De 16 a 24 años	De 25 a 34 años	De 35 a 54 años	De 55 y más años	Total	
Año 2004					
Andalucía					
76,61	70,20	66,95	57,41	68,60	Almería
74,36	72,27	54,51	24,99	59,20	Cádiz
66,88	68,27	59,70	39,98	60,70	Córdoba
71,49	74,54	57,36	46,99	62,47	Granada
70,57	71,49	58,17	37,04	61,70	Huelva
77,39	69,78	55,99	51,34	62,08	Jaén
65,54	81,79	60,24	44,33	65,44	Málaga
77,39	72,20	60,27	39,51	64,08	Sevilla
72,17	73,21	59,06	40,71	63,15	Total
75,63	79,32	67,83	46,49	69,54	España
Año 2005					
Andalucía					
50,74	70,27	61,40	49,22	61,50	Almería
79,63	70,29	55,22	30,75	60,15	Cádiz
85,09	64,57	62,83	39,36	63,12	Córdoba
76,73	63,28	61,36	60,50	63,86	Granada
68,14	75,14	57,52	34,99	61,78	Huelva
76,34	68,51	53,19	46,10	59,32	Jaén
77,70	85,94	64,65	46,52	70,66	Málaga
65,16	74,60	61,44	43,58	64,33	Sevilla
71,79	73,02	60,23	43,19	63,85	Total
77,95	78,92	68,89	49,57	70,47	España
Año 2006					
Andalucía					
66,76	78,90	62,85	44,89	66,76	Almería
71,70	73,32	56,42	36,08	61,57	Cádiz
82,40	76,04	66,16	39,39	68,00	Córdoba
95,37	69,05	59,18	55,66	65,59	Granada
62,40	70,31	58,06	38,87	60,40	Huelva
79,32	65,29	55,10	30,72	58,48	Jaén
79,41	82,72	66,66	46,06	70,39	Málaga
71,43	73,51	66,76	41,98	67,00	Sevilla
75,42	74,50	62,46	42,51	65,68	Total
80,10	79,94	71,13	51,31	72,21	España

4. Mercado de trabajo

4.1.8. Evolución de la tasa de actividad según sexo y grupo de edad en Andalucía. Años 2001-2006

	2001	2002	2003	2004	2005	2006
Mujeres						
De 16 a 19 años	20,84	21,97	20,64	20,60	23,60	24,41
De 20 a 24 años	50,91	55,54	55,44	56,59	58,36	61,29
De 25 a 29 años	66,03	69,49	70,51	72,27	72,10	73,87
De 30 a 54 años	49,85	53,38	55,41	56,09	56,87	59,43
De 55 y más años	7,33	7,55	8,06	8,53	9,07	8,98
Total	36,28	38,77	39,87	40,65	41,51	43,09
Hombres						
De 16 a 19 años	31,49	32,71	32,93	35,17	36,81	37,77
De 20 a 24 años	63,58	67,17	67,62	69,49	73,71	72,36
De 25 a 29 años	85,55	87,12	87,70	87,31	87,76	88,95
De 30 a 54 años	89,86	90,69	90,69	90,93	90,21	90,46
De 55 y más años	23,97	25,08	25,27	25,70	25,71	25,82
Total	64,56	66,07	66,46	67,20	67,63	67,99

FUENTE: IEA. Explotación de la Encuesta de Población Activa del INE

4.1.9.G. Evolución de la tasa de actividad de la población femenina según grupo de edad en Andalucía. Años 1997-2006

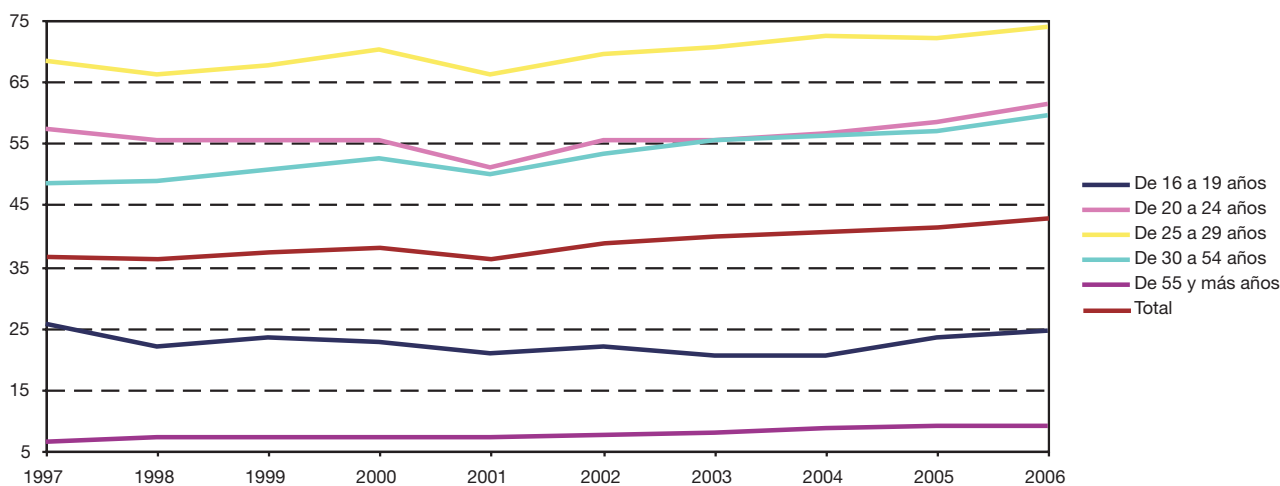

FUENTE: IEA. Explotación de la Encuesta de Población Activa del INE

4.1.10.G. Evolución de la tasa de actividad de la población masculina según grupo de edad en Andalucía. Años 1997-2006

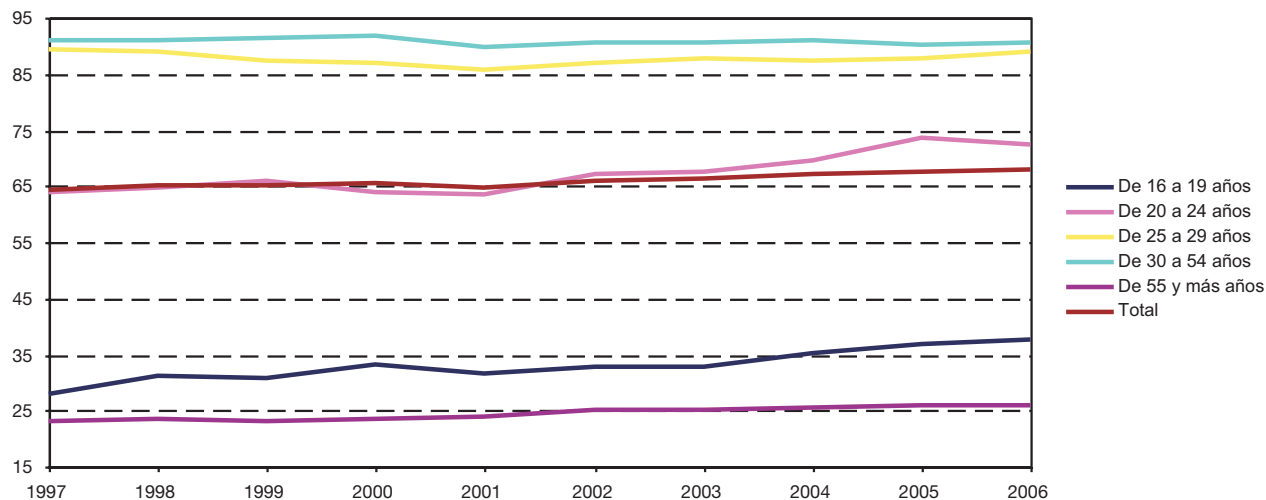

FUENTE: IEA. Explotación de la Encuesta de Población Activa del INE

4.1.11. Evolución de la población activa según sexo y grupo de edad por estudios terminados en Andalucía. Años 2001-2006 (miles de personas) (media anual)

	Analfabetos y sin estudios	Primarios	Secundarios o medios	Técnico-profesionales	Universitarios y otros	Total
Año 2001						
Mujeres						
De 16 a 19 años	1,0	5,7	30,2	6,7	-	43,6
De 20 a 24 años	4,1	13,1	78,4	37,7	18,6	151,9
De 25 a 29 años	3,6	16,2	74,8	46,1	60,8	201,6
De 30 a 44 años	35,2	80,0	171,8	72,5	112,2	471,7
De 45 a 54 años	31,6	46,8	41,1	12,1	30,4	161,9
De 55 y más años	25,1	20,3	10,2	4,4	9,5	69,5
Total	100,6	182,1	406,5	179,6	231,5	1.100,3
Hombres						
De 16 a 19 años	1,8	17,2	46,9	3,1	0,0	69,1
De 20 a 24 años	4,9	24,5	119,8	39,6	10,3	199,0
De 25 a 29 años	10,2	31,4	124,8	54,1	49,7	270,2
De 30 a 44 años	55,1	170,1	319,8	121,6	122,2	788,7
De 45 a 54 años	57,0	125,2	97,1	22,6	53,1	355,0
De 55 y más años	59,8	60,3	31,3	5,7	27,3	184,5
Total	188,8	428,7	739,8	246,8	262,6	1.866,6

CONTINÚA →

4. Mercado de trabajo

4.1.11. Evolución de la población activa según sexo y grupo de edad por estudios terminados en Andalucía. Años 2001-2006 (miles de personas) (media anual)

CONTINUACIÓN

	Analfabetos y sin estudios	Primarios	Secundarios o medios	Técnico- profesionales	Universitarios y otros	Total
IF*						
De 16 a 19 años	53,95	33,33	64,38	213,08	-	63,09
De 20 a 24 años	83,29	53,55	65,40	95,37	181,13	76,31
De 25 a 29 años	35,34	51,72	59,94	85,25	122,49	74,62
De 30 a 44 años	63,85	47,01	53,72	59,68	91,86	59,81
De 45 a 54 años	55,42	37,41	42,27	53,27	57,25	45,61
De 55 y más años	42,02	33,59	32,72	77,10	34,65	37,69
Total	53,26	42,49	54,94	72,78	88,18	58,94
Año 2002						
Mujeres						
De 16 a 19 años	0,4	8,2	31,3	4,8	0,1	44,7
De 20 a 24 años	2,3	12,3	86,4	41,2	21,8	164,0
De 25 a 29 años	2,9	14,3	79,0	53,8	65,7	215,6
De 30 a 44 años	29,0	85,7	192,8	82,0	122,0	511,4
De 45 a 54 años	30,2	59,8	44,9	13,6	34,6	183,1
De 55 y más años	25,3	21,6	11,7	3,2	10,9	72,7
Total	90,0	201,8	446,1	198,6	255,0	1.191,5
Hombres						
De 16 a 19 años	2,9	20,0	42,9	3,9	0,1	69,8
De 20 a 24 años	4,5	27,9	126,5	38,7	10,4	208,1
De 25 a 29 años	7,3	36,1	123,0	56,2	58,3	281,1
De 30 a 44 años	45,3	169,8	343,4	128,4	133,1	820,0
De 45 a 54 años	55,1	131,0	107,4	21,2	48,1	362,8
De 55 y más años	59,7	70,1	33,4	4,9	28,6	196,6
Total	174,7	455,1	776,6	253,4	278,6	1.938,4
IF*						
De 16 a 19 años	14,06	40,81	73,05	120,83	52,02	64,04
De 20 a 24 años	50,18	44,11	68,29	106,34	209,49	78,80
De 25 a 29 años	39,57	39,46	64,19	95,64	112,63	76,72
De 30 a 44 años	63,97	50,46	56,15	63,82	91,65	62,37
De 45 a 54 años	54,78	45,62	41,78	64,40	71,99	50,47
De 55 y más años	42,36	30,85	35,13	66,15	38,06	36,99
Total	51,49	44,36	57,44	78,36	91,54	61,47
Año 2003						
Mujeres						
De 16 a 19 años	0,9	8,1	28,0	4,0	0,1	41,0
De 20 a 24 años	2,8	14,8	87,8	34,0	22,4	161,8
De 25 a 29 años	4,6	20,9	81,3	48,3	68,2	223,2
De 30 a 44 años	29,0	83,8	201,2	88,9	140,2	543,0
De 45 a 54 años	28,3	62,9	50,0	16,5	38,9	196,5
De 55 y más años	25,9	24,1	12,8	2,7	13,5	79,0
Total	91,5	214,6	461,0	194,2	283,2	1.244,5

CONTINÚA →

4.1.11. Evolución de la población activa según sexo y grupo de edad por estudios terminados en Andalucía.

Años 2001-2006 (miles de personas) (media anual)

CONTINUACIÓN

	Analfabetos y sin estudios	Primarios	Secundarios o medios	Técnico- profesionales	Universitarios y otros	Total
Hombres						
De 16 a 19 años	2,9	21,1	40,4	4,2	-	68,6
De 20 a 24 años	4,1	33,6	120,9	36,3	11,6	206,6
De 25 a 29 años	8,0	36,8	131,3	55,5	58,3	289,8
De 30 a 44 años	47,6	176,8	356,7	125,1	140,8	847,1
De 45 a 54 años	53,0	131,3	106,8	23,1	54,8	368,9
De 55 y más años	52,2	76,6	33,1	5,1	34,5	201,6
Total	167,9	476,2	789,2	249,3	300,1	1.982,6
IF*						
De 16 a 19 años	31,04	38,26	69,16	95,76	np	59,73
De 20 a 24 años	68,43	44,06	72,62	93,53	192,43	78,31
De 25 a 29 años	56,84	56,83	61,93	87,04	117,02	77,03
De 30 a 44 años	60,78	47,41	56,40	71,02	99,53	64,10
De 45 a 54 años	53,49	47,89	46,83	71,36	70,91	53,28
De 55 y más años	49,67	31,46	38,60	51,53	39,14	39,18
Total	54,51	45,06	58,42	77,91	94,37	62,77
Año 2004						
Mujeres						
De 16 a 19 años	0,7	9,1	25,6	4,7	-	40,0
De 20 a 24 años	2,3	20,0	86,2	35,6	18,6	162,7
De 25 a 29 años	3,1	27,7	84,3	48,7	68,9	232,6
De 30 a 44 años	23,3	90,2	203,2	93,0	148,5	558,2
De 45 a 54 años	27,0	65,2	52,9	20,0	45,6	210,8
De 55 y más años	24,8	25,0	16,1	4,2	15,0	85,1
Total	81,2	237,1	468,3	206,3	296,6	1.289,5
Hombres						
De 16 a 19 años	2,1	21,8	42,4	5,7	-	71,9
De 20 a 24 años	4,7	29,3	127,4	38,5	9,1	209,1
De 25 a 29 años	7,1	38,7	131,1	58,8	59,3	295,0
De 30 a 44 años	39,9	186,5	358,6	141,4	142,2	868,7
De 45 a 54 años	42,7	140,8	119,1	24,6	61,3	388,4
De 55 y más años	49,0	77,4	38,3	7,2	37,2	209,0
Total	145,4	494,5	816,9	276,1	309,1	2.042,1
IF*						
De 16 a 19 años	33,17	41,53	60,44	82,82	np	55,69
De 20 a 24 años	49,28	68,32	67,61	92,45	204,25	77,84
De 25 a 29 años	42,89	71,48	64,31	82,80	116,22	78,85
De 30 a 44 años	58,54	48,33	56,66	65,76	104,44	64,26
De 45 a 54 años	63,33	46,31	44,42	81,55	74,39	54,26
De 55 y más años	50,59	32,32	42,06	59,27	40,21	40,71
Total	55,84	47,95	57,32	74,70	95,96	63,15
Año 2005						
Mujeres						
De 16 a 19 años	0,5	5,5	33,7	5,4	0,1	45,1
De 20 a 24 años	2,2	10,1	95,8	35,2	21,6	164,9
De 25 a 29 años	2,8	14,1	88,8	56,4	72,8	234,8
De 30 a 44 años	19,7	60,4	238,0	114,5	147,4	580,0
De 45 a 54 años	22,0	49,0	76,3	24,2	50,2	221,6
De 55 y más años	22,9	28,2	20,3	4,9	15,8	92,1
Total	70,1	167,2	552,8	240,6	307,9	1.338,6

CONTINÚA →

4. Mercado de trabajo

4.1.11. Evolución de la población activa según sexo y grupo de edad por estudios terminados en Andalucía. Años 2001-2006 (miles de personas) (media anual)

CONTINUACIÓN

	Analfabetos y sin estudios	Primarios	Secundarios o medios	Técnico- profesionales	Universitarios y otros	Total
Hombres						
De 16 a 19 años	4,7	14,8	52,4	2,3	0,2	74,3
De 20 a 24 años	3,2	25,0	136,5	40,6	12,9	218,3
De 25 a 29 años	7,3	29,4	141,3	63,3	60,8	302,1
De 30 a 44 años	35,6	131,1	414,1	166,3	136,4	883,5
De 45 a 54 años	39,8	110,8	146,8	39,2	68,5	405,0
De 55 y más años	48,6	70,6	47,0	10,8	36,3	213,3
Total	139,2	381,7	938,1	322,5	315,0	2.096,6
IF*						
De 16 a 19 años	11,74	36,99	64,26	233,73	33,74	60,73
De 20 a 24 años	67,86	40,46	70,19	86,63	167,24	75,56
De 25 a 29 años	37,77	48,07	62,82	89,02	119,77	77,73
De 30 a 44 años	55,36	46,04	57,47	68,85	108,10	65,64
De 45 a 54 años	55,23	44,20	51,98	61,81	73,29	54,72
De 55 y más años	47,20	39,94	43,16	45,44	43,48	43,19
Total	50,38	43,82	58,93	74,58	97,72	63,85
Año 2006						
Mujeres						
De 16 a 19 años	0,3	5,7	34,2	5,9	0,1	46,1
De 20 a 24 años	2,3	9,3	92,7	40,4	24,9	169,7
De 25 a 29 años	2,4	8,8	89,7	59,2	81,5	241,7
De 30 a 44 años	19,7	50,5	257,0	126,2	157,5	610,8
De 45 a 54 años	20,7	49,1	94,0	27,4	59,7	250,9
De 55 y más años	17,8	28,1	24,1	5,1	17,8	92,9
Total	63,2	151,6	591,6	264,3	341,5	1.412,1
Hombres						
De 16 a 19 años	2,4	11,3	57,9	4,0	0,1	75,7
De 20 a 24 años	3,9	18,6	138,2	41,0	8,7	210,5
De 25 a 29 años	9,2	21,6	160,5	65,1	53,0	309,5
De 30 a 44 años	27,4	105,7	453,9	177,5	145,8	910,2
De 45 a 54 años	34,1	102,3	161,8	49,4	77,9	425,6
De 55 y más años	44,8	70,6	58,8	9,2	35,2	218,6
Total	121,9	330,2	1.031,2	346,3	320,6	2.150,1
IF*						
De 16 a 19 años	11,12	50,88	58,98	148,79	105,68	60,96
De 20 a 24 años	58,76	50,12	67,10	98,53	286,76	80,62
De 25 a 29 años	26,28	40,70	55,89	90,96	153,79	78,09
De 30 a 44 años	71,89	47,79	56,61	71,11	108,04	67,11
De 45 a 54 años	60,53	47,97	58,08	55,43	76,68	58,94
De 55 y más años	39,83	39,73	40,97	55,35	50,69	42,51
Total	51,83	45,90	57,38	76,32	106,52	65,68

FUENTE: IEA. Explotación de la Encuesta de Población Activa del INE

*Índice de Feminización.

4.1.12.G. Evolución del índice de feminización de la población activa según estudios terminados en Andalucía. Años 1997-2006

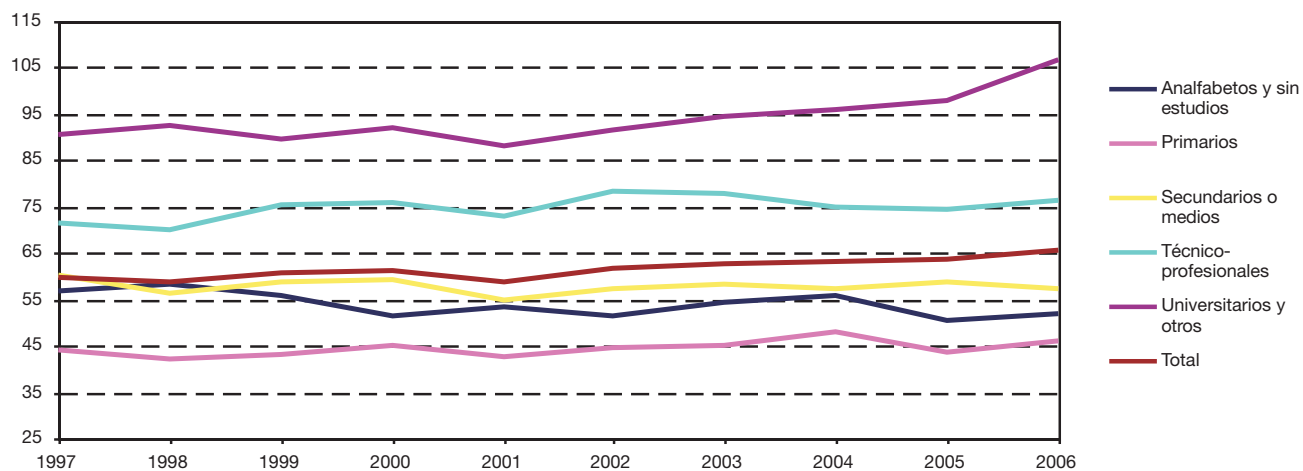

FUENTE: IEA. Explotación de la Encuesta de Población Activa del INE

4. Mercado de trabajo

4.1.13. Evolución de la población activa por sexo, estudios terminados y provincia. Años 2001-2006

(miles de personas) (media anual)

	Mujeres					Total	Hombres					Total
	Analfabetas y sin estudios	Primarios	Secundarios o medios	Técnico-profesionales	Universitarios y otros		Analfabetos y sin estudios	Primarios	Secundarios o medios	Técnico-profesionales	Universitarios y otros	
Año 2001												
Andalucía												
Almería	12,7	18,3	32,4	9,2	18,5	91,1	22,3	34,3	46,3	14,4	19,7	137,0
Cádiz	12,7	30,0	56,7	36,6	32,0	168,0	24,5	73,6	106,2	53,6	38,0	295,8
Córdoba	13,9	18,3	35,8	17,8	22,1	107,9	20,9	44,8	72,9	19,9	25,1	183,6
Granada	14,3	17,5	38,3	13,7	30,2	114,0	23,3	41,8	70,1	22,4	33,8	191,4
Huelva	5,6	20,4	17,5	8,1	10,9	62,5	13,6	36,8	32,9	16,8	12,0	112,2
Jaén	8,4	15,7	33,9	11,7	15,6	85,3	17,2	46,2	65,9	17,8	17,2	164,3
Málaga	18,0	23,6	82,2	22,7	38,8	185,4	44,0	54,7	151,5	35,7	42,9	328,9
Sevilla	14,9	38,3	109,8	59,8	63,3	286,1	23,1	96,3	194,0	66,0	74,0	453,4
Total	100,6	182,1	406,5	179,6	231,5	1.100,3	188,8	428,7	739,8	246,8	262,6	1.866,6
España	302,5	1.124,5	2.701,0	1.200,3	1.743,8	7.072,1	563,8	2.362,7	4.581,3	1.694,1	1.776,6	10.978,6
Año 2002												
Andalucía												
Almería	10,1	21,9	34,2	10,5	19,4	96,0	16,6	40,7	50,5	14,5	23,5	145,9
Cádiz	12,0	39,5	58,5	40,9	33,4	184,3	23,1	88,6	100,5	49,5	38,4	300,1
Córdoba	15,8	16,1	37,8	20,6	21,0	111,3	23,9	45,5	69,5	24,9	24,2	188,0
Granada	9,4	22,6	50,9	13,4	35,6	131,9	18,1	47,6	84,0	17,9	35,0	202,7
Huelva	6,0	23,1	23,4	10,1	13,0	75,6	13,1	39,4	37,5	15,8	13,1	118,8
Jaén	8,3	16,9	31,2	13,7	17,3	87,5	19,8	44,3	65,5	21,0	20,1	170,5
Málaga	13,9	27,7	94,5	26,0	44,7	206,8	38,1	63,3	158,8	33,7	43,3	337,2
Sevilla	14,6	34,0	115,5	63,3	70,6	298,0	22,0	85,7	210,4	76,1	81,0	475,3
Total	90,0	201,8	446,1	198,6	255,0	1.191,5	174,7	455,1	776,6	253,4	278,6	1.938,4
España	269,8	1.158,1	2.910,3	1.267,1	1.886,0	7.491,3	515,7	2.348,5	4.833,7	1.740,7	1.855,7	11.294,3
Año 2003												
Andalucía												
Almería	11,6	22,3	39,2	8,9	23,2	105,3	21,6	33,3	60,5	16,1	23,4	155,0
Cádiz	9,3	35,8	59,8	35,1	37,7	177,8	21,7	83,9	98,2	56,1	38,5	298,3
Córdoba	14,2	20,2	40,9	20,5	22,3	118,1	19,1	55,2	75,5	22,5	28,2	200,6
Granada	11,3	24,5	49,2	14,3	38,6	138,0	20,5	50,7	82,5	17,8	38,5	209,9
Huelva	5,1	21,9	26,4	11,6	13,6	78,6	15,2	35,3	42,2	18,0	14,4	125,1
Jaén	9,1	15,5	37,4	13,6	19,8	95,3	17,0	41,7	67,0	19,9	23,0	168,5
Málaga	17,7	37,0	95,5	30,5	46,5	227,3	27,5	92,1	149,4	32,8	44,3	346,2
Sevilla	13,1	37,1	112,6	59,7	81,5	304,1	25,2	84,0	213,9	66,0	90,0	479,1
Total	91,5	214,6	461,0	194,2	283,2	1.244,5	167,9	476,2	789,2	249,3	300,1	1.982,6
España	245,6	1.125,1	3.181,1	1.333,3	2.023,8	7.908,9	464,3	2.286,1	5.118,5	1.819,4	1.941,0	11.629,2

IF*					
Analfabetos y sin estudios	Primarios	Secundarios o medios	Técnico- profesionales	Universitarios y otros	Total
Año 2001					
Andalucía					
57,10	53,41	70,00	63,45	94,09	66,52
51,97	40,74	53,37	68,24	84,28	56,78
66,24	40,89	49,06	89,31	88,28	58,74
61,53	41,84	54,62	61,10	89,46	59,58
41,15	55,36	53,15	48,32	90,59	55,70
48,83	34,03	51,35	65,77	91,02	51,92
40,98	43,12	54,27	63,53	90,49	56,37
64,66	39,73	56,60	90,62	85,59	63,11
53,26	42,49	54,94	72,78	88,18	58,94
53,65	47,59	58,96	70,85	98,15	64,42
España					
Año 2002					
Andalucía					
60,40	53,81	67,78	72,24	82,30	65,63
51,85	44,63	58,19	82,65	87,11	61,43
65,89	35,32	54,39	82,90	86,84	59,19
51,99	47,51	60,60	75,05	101,50	65,10
45,69	58,61	62,49	64,17	99,56	63,66
41,94	38,24	47,70	65,32	86,38	51,30
36,52	43,83	59,55	77,05	103,18	61,35
66,23	39,63	54,90	83,16	87,17	62,70
51,49	44,36	57,44	78,36	91,54	61,47
52,32	49,31	60,21	72,79	101,63	66,33
España					
Año 2003					
Andalucía					
53,68	67,01	64,68	55,49	99,37	67,92
43,10	42,73	60,91	62,59	97,99	59,61
74,14	36,67	54,21	90,89	79,00	58,89
55,34	48,44	59,68	80,18	100,35	65,73
33,42	62,09	62,60	64,20	94,37	62,79
53,31	37,16	55,79	68,54	86,05	56,56
64,39	40,20	63,91	93,05	105,10	65,67
52,17	44,22	52,66	90,39	90,63	63,49
54,51	45,06	58,42	77,91	94,37	62,77
52,89	49,22	62,15	73,28	104,27	68,01
España					

CONTINÚA →

4. Mercado de trabajo

4.1.13. Evolución de la población activa por sexo, estudios terminados y provincia. Años 2001-2006 (miles de personas) (media anual)

	Mujeres					Total	Hombres					Total
	Analfabetas y sin estudios	Primarios	Secundarios o medios	Técnico-profesionales	Universitarios y otros		Analfabetos y sin estudios	Primarios	Secundarios o medios	Técnico-profesionales	Universitarios y otros	
Año 2004												
Andalucía												
Almería	14,2	41,5	28,9	11,1	23,0	118,5	22,5	59,9	41,9	27,7	20,8	172,8
Cádiz	10,8	36,5	60,7	38,4	37,3	183,8	22,6	84,5	109,3	55,5	38,5	310,4
Córdoba	11,8	23,1	46,9	22,4	25,4	129,5	16,0	54,2	88,1	22,4	32,7	213,3
Granada	7,7	25,1	44,3	14,5	41,0	132,6	14,8	52,9	85,6	17,6	41,5	212,3
Huelva	3,3	16,2	25,5	15,1	12,6	72,8	12,2	34,5	34,8	22,2	14,3	118,0
Jaén	7,4	12,0	43,5	17,0	20,9	100,8	11,3	28,0	79,4	20,0	23,6	162,3
Málaga	13,8	38,6	104,9	29,2	51,1	237,6	26,1	84,0	166,0	39,1	47,9	363,1
Sevilla	12,2	44,2	113,6	58,6	85,4	313,9	20,0	96,6	211,8	71,7	89,8	489,9
Total	81,2	237,1	468,3	206,3	296,6	1.289,5	145,4	494,5	816,9	276,1	309,1	2.042,1
España	233,3	1.100,3	3.310,2	1.442,0	2.193,5	8.279,4	442,5	2.202,8	5.278,8	1.905,8	2.075,2	11.905,1
Año 2005												
Andalucía												
Almería	12,5	26,6	41,8	15,9	22,3	119,2	28,2	57,2	65,3	23,7	19,3	193,8
Cádiz	9,8	23,1	71,3	40,9	44,1	189,2	21,8	66,5	124,4	57,0	44,8	314,5
Córdoba	8,1	16,4	51,6	23,8	27,3	127,2	15,8	34,8	87,7	29,9	33,2	201,4
Granada	5,8	16,5	57,8	17,7	43,1	141,0	12,5	35,4	103,4	24,9	44,6	220,8
Huelva	4,0	9,7	31,0	15,4	17,8	77,9	8,0	23,8	56,9	23,2	14,4	126,1
Jaén	5,6	9,1	46,1	18,4	20,1	99,3	9,3	21,6	88,4	24,6	23,4	167,3
Málaga	12,8	32,0	125,9	39,6	53,4	263,7	25,0	66,5	184,9	50,7	46,1	373,2
Sevilla	11,4	33,9	127,3	68,9	79,7	321,3	18,6	75,9	227,1	88,6	89,2	499,4
Total	70,1	167,2	552,8	240,6	307,9	1.338,6	139,2	381,7	938,1	322,5	315,0	2.096,6
España	254,6	957,0	3.456,5	1.580,2	2.385,7	8.634,0	497,2	1.884,6	5.500,6	2.125,4	2.243,8	12.251,5
Año 2006												
Andalucía												
Almería	8,3	17,3	64,0	23,5	23,9	136,9	22,2	30,5	102,7	25,7	23,9	205,1
Cádiz	7,8	20,8	82,1	43,9	42,3	196,8	15,2	52,0	147,5	61,7	43,4	319,7
Córdoba	8,1	15,4	55,1	29,0	32,4	140,0	17,4	34,6	89,3	33,3	31,2	205,9
Granada	5,5	15,4	62,1	20,6	45,8	149,3	9,0	39,3	108,0	35,6	35,7	227,6
Huelva	3,5	7,8	36,0	14,8	17,3	79,5	6,7	19,7	67,5	22,5	15,2	131,7
Jaén	3,8	8,3	44,8	17,5	22,0	96,4	8,2	24,0	85,6	24,3	22,8	164,9
Málaga	16,1	34,0	113,9	45,5	66,7	276,3	26,6	64,9	195,2	51,8	54,0	392,5
Sevilla	10,0	32,6	133,7	69,6	91,1	336,8	16,5	65,3	235,4	91,2	94,4	502,8
Total	63,2	151,6	591,6	264,3	341,5	1.412,1	121,9	330,2	1.031,2	346,3	320,6	2.150,1
España	245,7	968,9	3.649,0	1.708,4	2.478,6	9.050,7	468,8	1.797,6	5.706,0	2.296,9	2.264,7	12.534,1

FUENTES: IEA. Explotación de la Encuesta de Población Activa del INE
INE. Encuesta de Población Activa

*Índice de Feminización.

IF*					
Analfabetos y sin estudios	Primarios	Secundarios o medios	Técnico- profesionales	Universitarios y otros	Total
Año 2004					
Andalucía					
63,04	69,28	68,82	39,96	110,20	68,60
47,80	43,22	55,50	69,15	97,10	59,20
73,61	42,52	53,26	100,07	77,67	60,70
52,39	47,48	51,75	82,55	98,78	62,47
27,30	47,08	73,44	67,87	87,97	61,70
65,27	42,71	54,78	85,15	88,53	62,08
53,10	45,89	63,21	74,76	106,54	65,44
60,82	45,76	53,63	81,74	95,10	64,08
55,84	47,95	57,32	74,70	95,96	63,15
52,73	49,95	62,71	75,66	105,70	69,54
España					
Año 2005					
Andalucía					
44,43	46,50	64,06	67,07	115,30	61,50
44,93	34,69	57,29	71,75	98,49	60,15
51,19	46,99	58,80	79,61	82,34	63,12
46,45	46,76	55,93	71,01	96,73	63,86
50,57	40,85	54,47	66,56	123,71	61,78
60,74	42,11	52,12	74,63	85,66	59,32
51,23	48,08	68,11	78,06	115,80	70,66
61,33	44,64	56,06	77,83	89,38	64,33
50,38	43,82	58,93	74,58	97,72	63,85
51,20	50,78	62,84	74,35	106,33	70,47
España					
Año 2006					
Andalucía					
37,54	56,55	62,27	91,26	99,90	66,76
51,64	40,00	55,63	71,04	97,59	61,57
46,43	44,62	61,70	86,83	103,90	68,00
60,83	39,12	57,52	57,79	128,01	65,59
52,55	39,87	53,31	65,79	113,76	60,40
46,38	34,61	52,39	71,84	96,62	58,48
60,56	52,41	58,36	87,82	123,62	70,39
60,37	49,84	56,79	76,33	96,46	67,00
51,83	45,90	57,38	76,32	106,52	65,68
52,41	53,90	63,95	74,38	109,44	72,21
España					

4. Mercado de trabajo

4.1.14. Evolución de la población activa según sexo por sector económico en Andalucía. Años 2001-2006

(miles de personas) (media anual)

	Agricultura	Industria	Construcción	Servicios	No clasificados ^a
Año 2001					
Mujeres	127,8	60,6	13,4	748,3	150,1
Hombres	252,2	258,2	342,3	924,3	89,6
IF ^b	50,69	23,46	3,92	80,96	167,50
Año 2002					
Mujeres	129,2	66,7	13,6	819,1	162,9
Hombres	246,8	251,7	383,2	961,9	94,8
IF ^b	52,33	26,52	3,56	85,16	171,86
Año 2003					
Mujeres	134,6	65,4	15,1	872,6	156,7
Hombres	236,5	262,5	405,7	986,6	91,3
IF ^b	56,93	24,93	3,72	88,44	171,62
Año 2004					
Mujeres	136,3	63,5	14,9	935,9	138,9
Hombres	231,0	260,7	449,6	1.020,6	80,1
IF ^b	58,98	24,35	3,31	91,70	173,37
Año 2005					
Mujeres	127,0	69,4	18,4	1.000,0	123,9
Hombres	211,7	280,9	457,9	1.071,3	74,7
IF ^b	59,98	24,70	4,02	93,34	165,84
Año 2006					
Mujeres	114,4	62,5	19,9	1.099,1	116,2
Hombres	196,5	273,9	498,6	1.119,5	61,6
IF ^b	58,25	22,83	3,99	98,18	188,45

FUENTE: IEA. Explotación de la Encuesta de Población Activa del INE

^aSólo se clasifican por sector económico los parados que han dejado su último empleo hace 12 meses o menos.

^bÍndice de Feminización.

4.2. Población ocupada

4.2.1. Evolución de la población ocupada según sexo por provincia. Años 2001-2006

(miles de personas) (media anual)

	2001	2002	2003	2004	2005	2006
Mujeres						
Andalucía						
Almería	76,1	80,7	88,4	99,7	105,0	119,1
Cádiz	105,9	110,5	119,0	126,0	148,0	156,1
Córdoba	74,2	76,7	81,0	89,2	96,9	108,9
Granada	84,0	94,1	101,3	107,4	114,1	124,8
Huelva	49,7	50,7	56,2	56,9	60,4	64,1
Jaén	63,3	61,6	65,9	72,9	74,0	74,3
Málaga	150,5	164,7	178,7	188,6	222,9	233,6
Sevilla	201,8	215,2	226,3	237,3	257,0	277,9
Total	805,5	854,2	916,7	978,0	1.078,3	1.158,7
España	5.995,7	6.265,3	6.643,1	7.036,6	7.584,5	8.005,1
Hombres						
Andalucía						
Almería	128,1	135,2	141,9	162,2	179,3	190,4
Cádiz	241,7	241,3	245,9	255,9	266,7	281,2
Córdoba	156,8	158,6	170,1	182,5	183,1	187,4
Granada	164,7	174,4	184,1	191,4	200,9	210,9
Huelva	102,2	101,9	106,8	103,2	111,3	116,7
Jaén	143,5	148,8	148,2	142,2	150,2	151,1
Málaga	289,7	297,2	300,4	321,5	339,8	360,5
Sevilla	380,5	402,3	413,3	426,3	450,0	453,5
Total	1.607,2	1.659,7	1.710,6	1.785,1	1.881,3	1.951,6
España	10.150,5	10.365,0	10.652,9	10.934,3	11.388,8	11.742,6
IF*						
Andalucía						
Almería	59,43	59,70	62,33	61,47	58,57	62,57
Cádiz	43,82	45,79	48,39	49,24	55,47	55,50
Córdoba	47,30	48,32	47,62	48,87	52,93	58,11
Granada	51,01	53,99	55,00	56,12	56,81	59,16
Huelva	48,67	49,73	52,66	55,15	54,28	54,93
Jaén	44,08	41,37	44,47	51,24	49,26	49,17
Málaga	51,96	55,42	59,48	58,67	65,59	64,80
Sevilla	53,03	53,49	54,75	55,68	57,10	61,28
Total	50,12	51,46	53,59	54,79	57,32	59,37
España	59,07	60,45	62,36	64,35	66,60	68,17

FUENTES: IEA. Explotación de la Encuesta de Población Activa del INE
INE. Encuesta de Población Activa

*Índice de Feminización.

4. Mercado de trabajo

4.2.2.G. Índice de feminización de la población ocupada por provincia. Año 2006

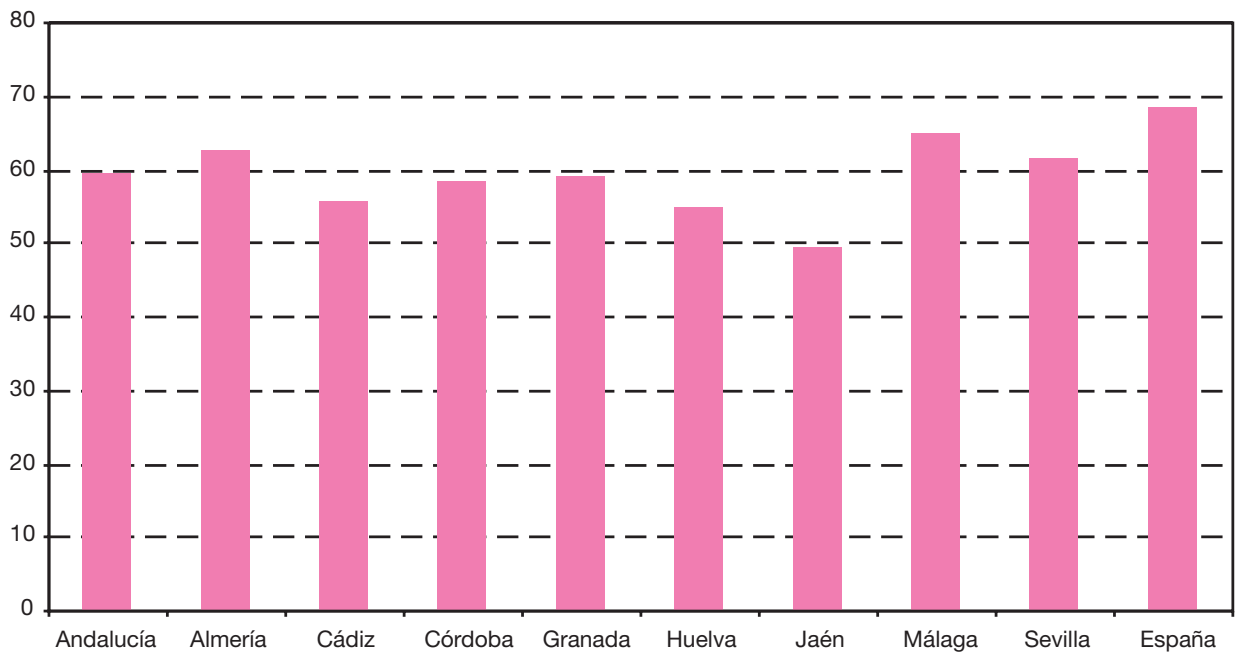

FUENTES: IEA. Explotación de la Encuesta de Población Activa del INE
INE. Encuesta de Población Activa

4.2.3. Evolución de la población ocupada según sexo y grupo de edad por estado civil en Andalucía.
Años 2001-2006 (miles de personas) (media anual)

	Soltero	Casado	Viudo, separado o divorciado	Total
Año 2001				
Mujeres				
De 16 a 24 años	105,3	11,0	0,3	116,6
De 25 a 34 años	138,8	128,7	6,3	273,8
De 35 a 54 años	48,3	269,7	40,6	358,6
De 55 y más años	8,1	36,9	11,5	56,5
Total	300,4	446,4	58,7	805,5
Hombres				
De 16 a 24 años	192,1	10,2	0,1	202,4
De 25 a 34 años	234,7	228,2	4,2	467,2
De 35 a 54 años	71,1	684,3	18,0	773,4
De 55 y más años	5,2	153,0	5,9	164,2
Total	503,2	1.075,8	28,3	1.607,2
IF*				
De 16 a 24 años	54,81	107,87	372,56	57,62
De 25 a 34 años	59,12	56,40	147,86	58,59
De 35 a 54 años	67,88	39,41	225,80	46,37
De 55 y más años	155,13	24,13	193,87	34,44
Total	59,71	41,49	207,78	50,12
Año 2002				
Mujeres				
De 16 a 24 años	114,9	9,4	0,5	124,7
De 25 a 34 años	142,6	135,1	9,9	287,6
De 35 a 54 años	48,9	291,5	45,0	385,3
De 55 y más años	7,6	35,2	13,7	56,5
Total	314,0	471,1	69,1	854,2
Hombres				
De 16 a 24 años	198,5	10,0	-	208,5
De 25 a 34 años	239,5	238,2	4,5	482,1
De 35 a 54 años	75,8	696,9	22,3	795,0
De 55 y más años	7,5	158,2	8,5	174,1
Total	521,3	1.103,3	35,2	1.659,7
IF*				
De 16 a 24 años	57,86	93,63	np	59,79
De 25 a 34 años	59,55	56,72	222,92	59,66
De 35 a 54 años	64,48	41,82	201,98	48,47
De 55 y más años	102,22	22,23	162,20	32,47
Total	60,24	42,70	196,33	51,46

CONTINÚA →

4. Mercado de trabajo

4.2.3. Evolución de la población ocupada según sexo y grupo de edad por estado civil en Andalucía. Años 2001-2006 (miles de personas) (media anual)

CONTINUACIÓN

	Soltero	Casado	Viudo, separado o divorciado	Total
Año 2003				
Mujeres				
De 16 a 24 años	115,9	10,2	0,6	126,8
De 25 a 34 años	153,8	144,5	11,3	309,5
De 35 a 54 años	56,8	309,8	50,6	417,2
De 55 y más años	7,9	40,5	14,8	63,2
Total	334,4	505,0	77,3	916,7
Hombres				
De 16 a 24 años	196,1	10,1	0,6	206,9
De 25 a 34 años	256,2	242,0	5,0	503,3
De 35 a 54 años	94,9	705,3	22,7	822,9
De 55 y más años	8,2	161,7	7,6	177,5
Total	555,5	1.119,1	35,9	1.710,6
IF*				
De 16 a 24 años	59,11	100,60	97,43	61,26
De 25 a 34 años	60,01	59,69	224,63	61,50
De 35 a 54 años	59,84	43,93	223,08	50,70
De 55 y más años	96,06	25,04	195,77	35,60
Total	60,20	45,12	215,28	53,59
Año 2004				
Mujeres				
De 16 a 24 años	121,4	11,5	0,4	133,3
De 25 a 34 años	171,9	147,0	10,3	329,2
De 35 a 54 años	63,3	330,4	51,2	445,0
De 55 y más años	7,4	45,4	17,8	70,6
Total	364,1	534,3	79,7	978,0
Hombres				
De 16 a 24 años	206,9	9,5	0,6	217,0
De 25 a 34 años	283,0	232,7	6,0	521,8
De 35 a 54 años	101,0	729,1	28,4	858,4
De 55 y más años	8,4	170,9	8,5	187,9
Total	599,3	1.142,2	43,5	1.785,1
IF*				
De 16 a 24 años	58,66	121,27	59,63	61,40
De 25 a 34 años	60,75	63,17	171,43	63,10
De 35 a 54 años	62,72	45,32	180,44	51,83
De 55 y más años	88,56	26,54	208,21	37,57
Total	60,75	46,78	182,97	54,79

CONTINÚA →

4.2.3. Evolución de la población ocupada según sexo y grupo de edad por estado civil en Andalucía.
Años 2001-2006 (miles de personas) (media anual)

CONTINUACIÓN

	Soltero	Casado	Viudo, separado o divorciado	Total
Año 2005				
Mujeres				
De 16 a 24 años	134,9	10,4	0,5	145,7
De 25 a 34 años	192,1	157,1	12,6	361,9
De 35 a 54 años	63,2	363,1	63,3	489,5
De 55 y más años	9,0	55,6	16,6	81,1
Total	399,1	586,1	93,0	1.078,3
Hombres				
De 16 a 24 años	226,5	7,1	0,1	233,7
De 25 a 34 años	305,8	234,9	9,8	550,5
De 35 a 54 años	103,6	753,7	45,9	903,1
De 55 y más años	8,9	173,6	11,4	193,9
Total	644,8	1.169,3	67,2	1.881,3
IF*				
De 16 a 24 años	59,55	146,20	533,54	62,36
De 25 a 34 años	62,82	66,88	128,72	65,73
De 35 a 54 años	60,97	48,17	137,98	54,20
De 55 y más años	100,52	32,01	145,58	41,84
Total	61,89	50,13	138,44	57,32
Año 2006				
Mujeres				
De 16 a 24 años	141,4	13,5	0,5	155,4
De 25 a 34 años	203,3	162,1	14,8	380,2
De 35 a 54 años	67,5	410,6	64,2	542,3
De 55 y más años	10,7	53,2	17,1	80,9
Total	423,0	639,3	96,5	1.158,7
Hombres				
De 16 a 24 años	230,5	6,8	0,4	237,7
De 25 a 34 años	319,5	233,2	12,7	565,3
De 35 a 54 años	114,0	780,6	53,3	947,9
De 55 y más años	10,2	178,7	11,8	200,7
Total	674,2	1.199,3	78,1	1.951,6
IF*				
De 16 a 24 años	61,36	198,70	116,40	65,36
De 25 a 34 años	63,65	69,50	116,31	67,25
De 35 a 54 años	59,23	52,60	120,56	57,21
De 55 y más años	104,40	29,74	144,79	40,29
Total	62,73	53,31	123,51	59,37

FUENTE: IEA. Explotación de la Encuesta de Población Activa del INE

*Índice de Feminización.

4. Mercado de trabajo

4.2.4. Evolución de la población ocupada por sexo, grupo de edad y provincia. Años 2001-2006

(miles de personas) (media anual)

	Mujeres					Hombres				
	De 16 a 24 años	De 25 a 34 años	De 35 a 54 años	De 55 y más años	Total	De 16 a 24 años	De 25 a 34 años	De 35 a 54 años	De 55 y más años	Total
Año 2001										
Andalucía										
Almería	12,4	24,9	31,8	7,1	76,1	16,5	42,3	59,2	10,1	128,1
Cádiz	14,8	39,4	46,0	5,7	105,9	30,6	68,0	122,9	20,2	241,7
Córdoba	11,4	23,8	33,4	5,6	74,2	20,0	40,1	80,2	16,5	156,8
Granada	9,0	24,8	43,7	6,6	84,0	17,0	44,8	84,5	18,4	164,7
Huelva	7,7	17,7	20,6	3,8	49,7	14,5	27,6	50,9	9,2	102,2
Jaén	8,1	20,5	30,5	4,2	63,3	19,6	40,2	70,2	13,4	143,5
Málaga	23,3	48,2	67,9	11,1	150,5	35,5	84,7	132,3	37,2	289,7
Sevilla	29,8	74,5	84,9	12,6	201,8	48,8	119,5	173,1	39,2	380,5
Total	116,6	273,8	358,6	56,5	805,5	202,4	467,2	773,4	164,2	1.607,2
España	767,3	1.992,3	2.750,9	485,2	5.995,7	1.158,5	2.886,5	4.899,2	1.206,3	10.150,5
Año 2002										
Andalucía										
Almería	11,4	26,6	35,0	7,6	80,7	17,1	44,0	58,3	15,8	135,2
Cádiz	17,0	37,8	49,0	6,7	110,5	26,9	72,4	121,6	20,5	241,3
Córdoba	10,5	25,1	34,8	6,3	76,7	21,3	43,1	79,5	14,7	158,6
Granada	10,5	28,8	48,3	6,6	94,1	23,8	42,8	88,8	19,0	174,4
Huelva	7,4	17,3	22,5	3,4	50,7	11,0	26,6	52,8	11,4	101,9
Jaén	8,7	19,6	30,0	3,2	61,6	20,9	42,5	70,0	15,4	148,8
Málaga	24,9	50,1	80,4	9,2	164,7	40,5	76,3	143,6	36,7	297,2
Sevilla	34,2	82,3	85,2	13,5	215,2	47,0	134,3	180,4	40,5	402,3
Total	124,7	287,6	385,3	56,5	854,2	208,5	482,1	795,0	174,1	1.659,7
España	761,4	2.073,1	2.926,8	504,0	6.265,3	1.131,4	2.961,4	5.027,7	1.244,6	10.365,0
Año 2003										
Andalucía										
Almería	11,0	30,1	40,9	6,4	88,4	18,8	47,9	60,2	14,9	141,9
Cádiz	18,3	39,5	54,3	6,9	119,0	26,8	69,8	124,0	25,3	245,9
Córdoba	9,1	26,8	38,7	6,4	81,0	21,3	47,0	82,8	18,9	170,1
Granada	15,3	29,6	48,2	8,2	101,3	24,3	45,1	95,9	18,8	184,1
Huelva	6,4	19,8	26,3	3,7	56,2	12,8	32,1	52,9	9,0	106,8
Jaén	9,4	18,6	33,1	4,8	65,9	19,1	38,9	75,4	14,7	148,2
Málaga	27,8	61,3	77,6	11,9	178,7	43,8	82,2	139,1	35,2	300,4
Sevilla	29,4	83,8	98,1	14,9	226,3	40,0	140,2	192,5	40,6	413,3
Total	126,8	309,5	417,2	63,2	916,7	206,9	503,3	822,9	177,5	1.710,6
España	761,5	2.194,2	3.139,1	548,3	6.643,1	1.112,1	3.056,5	5.188,3	1.296,1	10.652,9

IF*				
De 16 a 24 años	De 25 a 34 años	De 35 a 54 años	De 55 y más años	Total
Año 2001				
Andalucía				
75,29	58,86	53,65	69,86	59,43
48,47	58,03	37,39	28,17	43,82
57,28	59,27	41,59	33,85	47,30
52,90	55,26	51,70	35,77	51,01
53,15	64,13	40,44	40,87	48,67
41,22	50,88	43,42	31,34	44,08
65,75	56,92	51,31	29,82	51,96
61,18	62,36	49,03	32,10	53,03
57,62	58,59	46,37	34,44	50,12
66,23	69,02	56,15	40,22	59,07
Total				
España				
Año 2002				
Andalucía				
66,73	60,49	60,14	48,29	59,70
63,33	52,27	40,29	32,55	45,79
49,31	58,25	43,70	42,80	48,32
43,99	67,25	54,41	34,64	53,99
67,34	65,18	42,61	29,80	49,73
41,82	46,04	42,94	20,77	41,37
61,49	65,62	56,03	25,16	55,42
72,75	61,25	47,23	33,32	53,49
59,79	59,66	48,47	32,47	51,46
67,29	70,00	58,21	40,49	60,45
Total				
España				
Año 2003				
Andalucía				
58,58	62,75	67,92	43,15	62,33
68,46	56,63	43,77	27,06	48,39
42,84	56,93	46,67	34,00	47,62
62,87	65,77	50,20	43,50	55,00
50,38	61,56	49,82	40,85	52,66
49,16	47,83	43,93	32,27	44,47
63,44	74,57	55,80	33,86	59,48
73,40	59,79	50,98	36,79	54,75
61,26	61,50	50,70	35,60	53,59
68,47	71,79	60,50	42,31	62,36
Total				
España				

CONTINÚA →

4. Mercado de trabajo

4.2.4. Evolución de la población ocupada por sexo, grupo de edad y provincia. Años 2001-2006

(miles de personas) (media anual)

	Mujeres					Hombres				
	De 16 a 24 años	De 25 a 34 años	De 35 a 54 años	De 55 y más años	Total	De 16 a 24 años	De 25 a 34 años	De 35 a 54 años	De 55 y más años	Total
Año 2004										
Andalucía										
Almería	12,7	35,9	43,8	7,2	99,7	18,1	59,0	72,0	13,1	162,2
Cádiz	18,9	44,1	55,8	7,2	126,0	30,5	73,9	119,4	32,1	255,9
Córdoba	12,0	27,0	43,8	6,4	89,2	23,5	49,1	89,5	20,3	182,5
Granada	15,3	32,1	50,9	9,1	107,4	23,9	47,0	99,1	21,3	191,4
Huelva	7,4	18,9	27,2	3,4	56,9	11,7	29,5	52,2	9,8	103,2
Jaén	10,0	22,1	34,0	6,8	72,9	17,5	37,7	73,0	14,0	142,2
Málaga	28,7	63,2	82,0	14,8	188,6	49,4	87,2	152,7	32,2	321,5
Sevilla	28,2	85,9	107,4	15,7	237,3	42,4	138,3	200,5	45,1	426,3
Total	133,3	329,2	445,0	70,6	978,0	217,0	521,8	858,4	187,9	1.785,1
España	762,7	2.323,0	3.355,4	595,4	7.036,6	1.113,4	3.150,5	5.344,5	1.325,9	10.934,3
Año 2005										
Andalucía										
Almería	13,0	37,2	46,7	8,1	105,0	25,8	61,4	75,1	16,9	179,3
Cádiz	24,2	49,9	64,3	9,6	148,0	33,1	74,6	126,7	32,4	266,7
Córdoba	12,7	26,3	49,8	8,1	96,9	18,6	50,7	93,3	20,6	183,1
Granada	15,1	32,6	55,7	10,6	114,1	23,9	56,6	101,2	19,3	200,9
Huelva	7,0	22,8	26,6	4,0	60,4	13,7	33,9	51,5	12,2	111,3
Jaén	10,4	20,8	37,0	5,8	74,0	16,3	36,2	84,6	13,1	150,2
Málaga	30,7	78,1	96,7	17,4	222,9	45,4	98,1	159,3	37,0	339,8
Sevilla	32,7	94,2	112,7	17,3	257,0	57,0	139,1	211,5	42,5	450,0
Total	145,7	361,9	489,5	81,1	1.078,3	233,7	550,5	903,1	193,9	1.881,3
España	836,5	2.445,4	3.619,4	683,1	7.584,5	1.167,7	3.263,7	5.548,9	1.408,5	11.388,8
Año 2006										
Andalucía										
Almería	19,1	41,3	51,2	7,6	119,1	31,0	58,3	83,4	17,7	190,4
Cádiz	19,8	56,6	70,3	9,3	156,1	33,0	81,3	139,7	27,2	281,2
Córdoba	12,3	33,1	56,4	7,1	108,9	19,1	52,3	96,9	19,1	187,4
Granada	18,5	36,1	59,1	11,2	124,8	20,9	60,6	107,7	21,6	210,9
Huelva	6,7	24,5	28,0	4,9	64,1	14,0	36,1	53,2	13,4	116,7
Jaén	9,8	22,5	38,1	3,9	74,3	15,2	40,9	81,4	13,5	151,1
Málaga	34,2	71,6	109,5	18,2	233,6	49,7	95,5	172,3	42,9	360,5
Sevilla	34,9	94,6	129,8	18,6	277,9	54,8	140,2	213,3	45,3	453,5
Total	155,4	380,2	542,3	80,9	1.158,7	237,7	565,3	947,9	200,7	1.951,6
España	862,6	2.536,2	3.872,9	733,4	8.005,1	1.168,1	3.352,9	5.754,2	1.467,4	11.742,6

FUENTES: IEA. Explotación de la Encuesta de Población Activa del INE
INE. Encuesta de Población Activa

*Índice de Feminización.

IF*				
De 16 a 24 años	De 25 a 34 años	De 35 a 54 años	De 55 y más años	Total
Año 2004				
Andalucía				
69,93	60,87	60,93	55,43	61,47
61,91	59,65	46,76	22,55	49,24
51,14	54,97	48,92	31,27	48,87
64,04	68,31	51,37	42,44	56,12
63,31	64,20	52,08	34,54	55,15
57,18	58,62	46,53	48,53	51,24
58,08	72,44	53,68	45,92	58,67
66,68	62,12	53,58	34,92	55,68
61,40	63,10	51,83	37,57	54,79
68,51	73,73	62,78	44,91	64,35
Total				
España				
Año 2005				
Andalucía				
50,38	60,66	62,11	47,81	58,57
73,07	66,84	50,75	29,79	55,47
68,36	51,83	53,41	39,57	52,93
63,42	57,64	55,09	55,17	56,81
51,17	67,16	51,69	33,02	54,28
63,63	57,51	43,71	44,43	49,26
67,57	79,57	60,68	47,21	65,59
57,34	67,75	53,32	40,79	57,10
62,36	65,73	54,20	41,84	57,32
71,64	74,93	65,23	48,50	66,60
Total				
España				
Año 2006				
Andalucía				
61,49	70,73	61,42	43,00	62,57
60,09	69,63	50,33	34,27	55,50
64,27	63,29	58,23	37,15	58,11
88,25	59,46	54,86	51,62	59,16
48,00	67,73	52,68	36,56	54,93
64,58	54,88	46,74	29,11	49,17
68,89	75,03	63,51	42,48	64,80
63,83	67,45	60,86	41,13	61,28
65,36	67,25	57,21	40,29	59,37
73,85	75,64	67,31	49,98	68,17
Total				
España				

4. Mercado de trabajo

4.2.5. Evolución de la tasa de empleo según sexo y grupo de edad en Andalucía. Años 2001-2006

	2001	2002	2003	2004	2005	2006
Mujeres						
De 16 a 19 años	11,90	11,32	10,85	11,98	13,71	13,97
De 20 a 24 años	30,74	34,43	36,06	38,24	42,29	46,59
De 25 a 29 años	47,82	48,60	50,53	53,56	57,77	59,54
De 30 a 54 años	38,27	40,14	42,47	43,89	47,05	50,19
De 55 y más años	5,96	5,87	6,45	7,07	7,99	7,82
Total	26,56	27,79	29,37	30,83	33,43	35,36
Hombres						
De 16 a 19 años	22,14	22,75	22,80	24,76	26,04	29,27
De 20 a 24 años	49,13	51,63	52,18	55,31	61,16	61,56
De 25 a 29 años	69,81	71,17	73,44	74,11	77,25	78,42
De 30 a 54 años	80,15	80,32	80,81	81,72	83,16	83,99
De 55 y más años	21,32	22,21	22,24	23,10	23,38	23,71
Total	55,59	56,57	57,34	58,74	60,68	61,71

FUENTE: IEA. Explotación de la Encuesta de Población Activa del INE

4.2.6.G. Evolución de la tasa de empleo de la población femenina según grupo de edad en Andalucía. Años 1988-2006

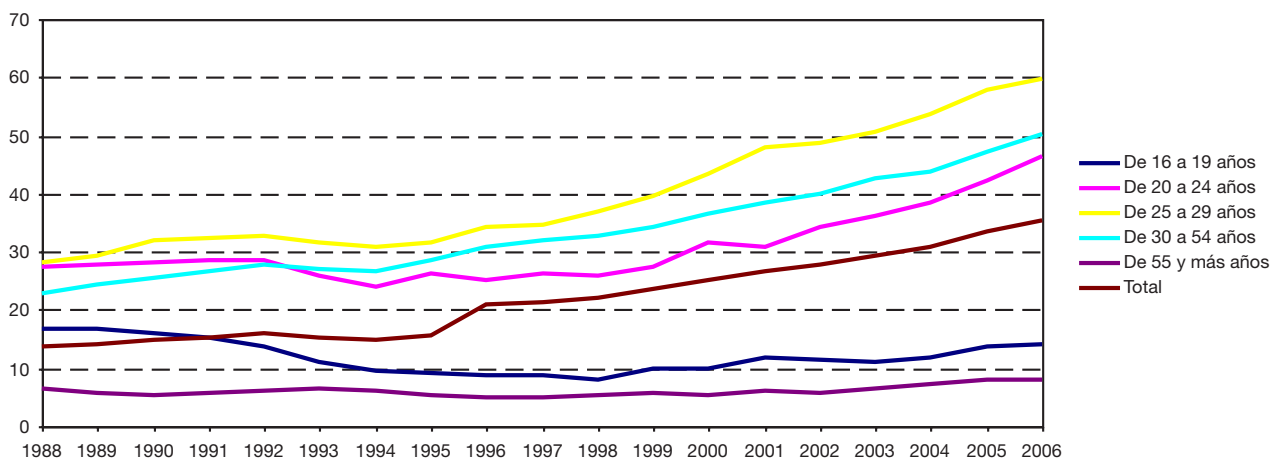

FUENTE: IEA. Explotación de la Encuesta de Población Activa del INE

4.2.7.G. Evolución de la tasa de empleo de la población masculina según grupo de edad en Andalucía. Años 1988-2006

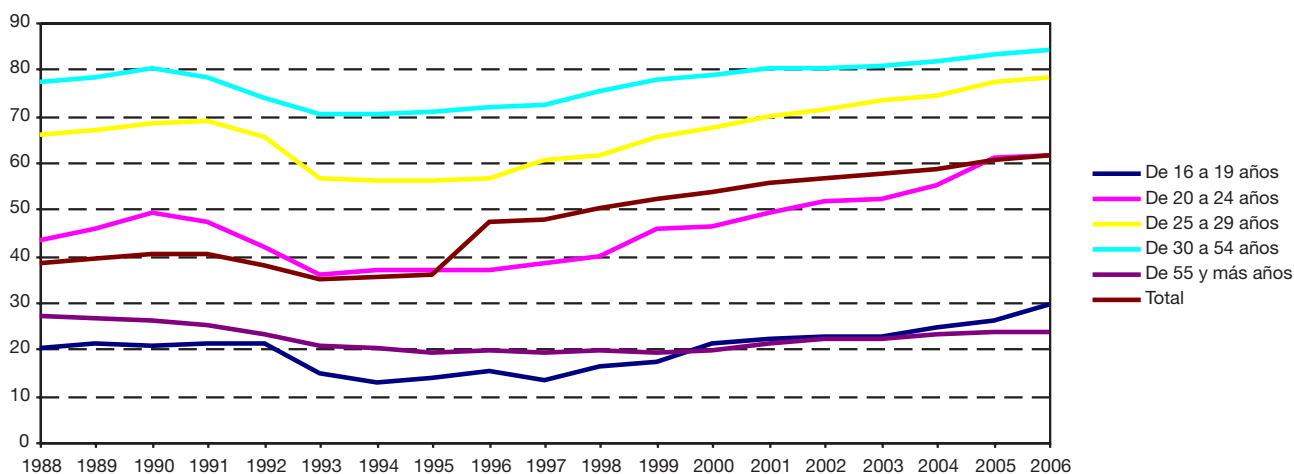

FUENTE: IEA. Explotación de la Encuesta de Población Activa del INE

4.2.8. Evolución de la población ocupada según sexo y grupo de edad por estudios terminados en Andalucía. Años 2001-2006 (miles de personas) (media anual)

	Analfabetos y sin estudios	Primarios	Secundarios o medios	Técnico- profesionales	Universitarios y otros	Total
Año 2001						
Mujeres						
De 16 a 19 años	0,5	2,9	18,1	3,4	-	24,9
De 20 a 24 años	2,9	8,5	48,9	22,8	8,7	91,7
De 25 a 29 años	2,7	10,4	53,1	35,1	44,8	146,0
De 30 a 44 años	23,3	53,6	126,8	53,7	99,0	356,6
De 45 a 54 años	21,6	35,5	33,9	10,1	28,7	129,8
De 55 y más años	17,5	16,4	9,2	3,9	9,5	56,5
Total	68,5	127,3	290,0	129,1	190,6	805,5
Hombres						
De 16 a 19 años	1,3	11,3	33,8	2,2	0,0	48,6
De 20 a 24 años	3,7	18,6	94,8	30,0	6,6	153,8
De 25 a 29 años	7,8	25,0	103,0	46,7	38,0	220,5
De 30 a 44 años	43,4	144,3	285,8	111,9	114,2	699,6
De 45 a 54 años	48,0	111,4	87,9	20,9	52,3	320,6
De 55 y más años	48,5	54,1	29,3	5,5	26,8	164,2
Total	152,7	364,7	634,7	217,2	237,9	1.607,2
IF*						
De 16 a 19 años	37,94	25,89	53,37	158,74	-	51,24
De 20 a 24 años	77,33	45,36	51,57	75,96	131,43	59,63
De 25 a 29 años	34,46	41,49	51,54	75,12	117,95	66,23
De 30 a 44 años	53,79	37,18	44,37	48,04	86,73	50,97
De 45 a 54 años	45,09	31,82	38,54	48,30	54,82	40,48
De 55 y más años	36,04	30,35	31,50	71,82	35,33	34,44
Total	44,86	34,89	45,69	59,45	80,14	50,12

4. Mercado de trabajo

4.2.8. Evolución de la población ocupada según sexo y grupo de edad por estudios terminados en Andalucía. Años 2001-2006 (miles de personas) (media anual)

CONTINUACIÓN

	Analfabetos y sin estudios	Primarios	Secundarios o medios	Técnico- profesionales	Universitarios y otros	Total
Año 2002						
Mujeres						
De 16 a 19 años	0,1	4,7	16,3	1,9	-	23,0
De 20 a 24 años	0,9	7,0	54,6	27,6	11,6	101,6
De 25 a 29 años	1,8	8,1	52,6	40,1	48,2	150,8
De 30 a 44 años	19,2	56,3	136,8	59,4	107,2	379,0
De 45 a 54 años	18,6	43,7	37,5	10,2	33,1	143,2
De 55 y más años	15,8	17,6	9,7	3,0	10,4	56,5
Total	56,4	137,4	307,5	142,3	210,6	854,2
Hombres						
De 16 a 19 años	2,0	14,0	29,6	2,8	0,1	48,5
De 20 a 24 años	2,1	20,5	101,3	29,9	6,1	160,0
De 25 a 29 años	5,9	28,0	100,1	49,3	46,2	229,6
De 30 a 44 años	37,0	143,8	304,0	114,5	125,1	724,4
De 45 a 54 años	46,3	112,4	98,1	19,3	47,0	323,1
De 55 y más años	47,8	63,5	30,6	4,5	27,8	174,1
Total	141,2	382,2	663,8	220,2	252,4	1.659,7
IF*						
De 16 a 19 años	7,14	33,68	54,89	68,36	-	47,42
De 20 a 24 años	44,08	34,03	53,85	92,37	190,09	63,55
De 25 a 29 años	29,92	28,99	52,54	81,36	104,20	65,68
De 30 a 44 años	52,01	39,17	45,00	51,87	85,69	52,31
De 45 a 54 años	40,08	38,91	38,23	53,13	70,52	44,32
De 55 y más años	33,00	27,66	31,76	68,09	37,60	32,47
Total	39,96	35,96	46,32	64,61	83,44	51,46
Año 2003						
Mujeres						
De 16 a 19 años	0,6	4,1	14,7	2,1	-	21,5
De 20 a 24 años	1,4	8,4	57,8	24,5	13,2	105,3
De 25 a 29 años	3,5	14,1	55,7	35,6	51,1	160,0
De 30 a 44 años	17,0	56,6	141,4	68,0	127,5	410,4
De 45 a 54 años	18,5	46,3	40,1	13,5	38,0	156,4
De 55 y más años	17,6	19,3	10,4	2,5	13,4	63,2
Total	58,6	148,8	320,0	146,2	243,1	916,7
Hombres						
De 16 a 19 años	2,1	14,4	28,4	2,6	-	47,5
De 20 a 24 años	3,1	25,3	95,3	28,1	7,6	159,5
De 25 a 29 años	6,4	30,7	112,5	47,8	45,3	242,7
De 30 a 44 años	38,4	150,6	318,3	112,3	133,1	752,7
De 45 a 54 años	43,6	115,8	96,8	21,1	53,4	330,8
De 55 y más años	42,4	67,5	29,8	4,8	33,0	177,5
Total	135,9	404,2	681,2	216,8	272,5	1.710,6

CONTINÚA →

4.2.8. Evolución de la población ocupada según sexo y grupo de edad por estudios terminados en Andalucía.
Años 2001-2006 (miles de personas) (media anual)

CONTINUACIÓN

	Analfabetos y sin estudios	Primarios	Secundarios o medios	Técnico- profesionales	Universitarios y otros	Total
IF*						
De 16 a 19 años	27,83	28,66	51,68	81,90	np	45,33
De 20 a 24 años	46,20	33,17	60,59	87,19	172,53	66,01
De 25 a 29 años	55,72	46,03	49,49	74,37	112,64	65,91
De 30 a 44 años	44,18	37,59	44,43	60,53	95,76	54,52
De 45 a 54 años	42,44	40,01	41,39	63,99	71,11	47,29
De 55 y más años	41,52	28,56	34,82	51,66	40,74	35,60
Total	43,12	36,82	46,97	67,44	89,23	53,59
Año 2004						
Mujeres						
De 16 a 19 años	0,3	4,9	15,8	2,4	-	23,3
De 20 a 24 años	1,1	12,8	60,1	24,1	11,9	110,0
De 25 a 29 años	1,9	19,9	60,1	37,0	53,5	172,4
De 30 a 44 años	14,8	61,9	153,0	71,1	132,9	433,8
De 45 a 54 años	18,6	50,1	40,7	17,0	41,6	168,1
De 55 y más años	17,5	20,2	14,2	3,9	14,7	70,6
Total	54,2	169,8	343,9	155,5	254,7	978,0
Hombres						
De 16 a 19 años	1,3	15,1	30,0	4,3	-	50,6
De 20 a 24 años	3,1	24,2	103,5	29,5	6,1	166,4
De 25 a 29 años	5,2	32,4	113,6	51,7	47,5	250,4
De 30 a 44 años	31,5	161,3	322,1	131,4	134,0	780,3
De 45 a 54 años	35,8	124,9	106,7	22,3	59,8	349,5
De 55 y más años	40,8	69,3	34,8	6,3	36,6	187,9
Total	117,6	427,2	710,7	245,7	284,0	1.785,1
IF*						
De 16 a 19 años	20,62	32,35	52,71	54,55	np	46,01
De 20 a 24 años	35,87	52,99	58,07	81,40	196,05	66,08
De 25 a 29 años	35,71	61,35	52,91	71,56	112,76	68,84
De 30 a 44 años	47,16	38,34	47,50	54,14	99,19	55,59
De 45 a 54 años	51,94	40,14	38,13	76,31	69,60	48,08
De 55 y más años	42,91	29,17	40,67	62,20	40,24	37,56
Total	46,05	39,74	48,38	63,32	89,69	54,79
Año 2005						
Mujeres						
De 16 a 19 años	0,1	1,9	20,0	4,1	0,1	26,2
De 20 a 24 años	1,5	7,4	68,9	26,7	15,0	119,5
De 25 a 29 años	1,3	11,6	68,6	45,1	61,6	188,2
De 30 a 44 años	15,2	44,5	187,1	93,8	135,5	476,1
De 45 a 54 años	16,3	39,0	63,3	20,3	48,2	187,1
De 55 y más años	18,5	24,4	18,2	4,6	15,5	81,1
Total	53,0	128,9	426,0	194,5	275,9	1.078,3

CONTINÚA →

4. Mercado de trabajo

4.2.8. Evolución de la población ocupada según sexo y grupo de edad por estudios terminados en Andalucía. Años 2001-2006 (miles de personas) (media anual)

CONTINUACIÓN

	Analfabetos y sin estudios	Primarios	Secundarios o medios	Técnico- profesionales	Universitarios y otros	Total
Hombres						
De 16 a 19 años	2,9	9,6	38,3	1,6	0,2	52,6
De 20 a 24 años	2,1	20,2	114,6	34,3	9,9	181,1
De 25 a 29 años	6,6	24,9	124,7	56,5	53,3	265,9
De 30 a 44 años	29,9	114,6	380,9	155,9	131,0	812,2
De 45 a 54 años	33,6	99,7	138,6	37,3	66,4	375,5
De 55 y más años	41,2	64,5	42,7	10,2	35,3	193,9
Total	116,4	333,5	839,6	295,8	296,0	1.881,3
IF*						
De 16 a 19 años	3,83	20,18	52,38	252,47	33,74	49,86
De 20 a 24 años	71,76	36,76	60,09	77,80	151,52	65,99
De 25 a 29 años	20,32	46,62	55,00	79,79	115,53	70,76
De 30 a 44 años	50,93	38,86	49,12	60,19	103,44	58,62
De 45 a 54 años	48,43	39,11	45,68	54,39	72,68	49,82
De 55 y más años	44,95	37,82	42,63	44,68	43,79	41,84
Total	45,56	38,65	50,74	65,76	93,19	57,32
Año 2006						
Mujeres						
De 16 a 19 años	0,0	3,3	18,9	4,2	-	26,4
De 20 a 24 años	1,9	6,2	70,6	31,0	19,3	129,0
De 25 a 29 años	2,0	6,8	68,9	49,0	68,0	194,8
De 30 a 44 años	14,6	38,7	204,1	107,9	145,4	510,8
De 45 a 54 años	15,7	39,8	80,0	24,0	57,5	216,9
De 55 y más años	14,9	23,2	20,5	4,7	17,5	80,9
Total	49,2	117,9	463,1	220,9	307,7	1.158,7
Hombres						
De 16 a 19 años	2,2	8,6	45,2	2,5	0,1	58,6
De 20 a 24 años	3,5	16,9	116,4	35,2	7,0	179,1
De 25 a 29 años	8,1	18,3	142,7	58,6	45,2	272,9
De 30 a 44 años	22,6	92,0	420,6	167,4	139,6	842,2
De 45 a 54 años	29,2	92,6	152,7	46,9	76,7	398,2
De 55 y más años	40,2	63,8	53,7	8,7	34,3	200,7
Total	105,8	292,3	931,4	319,2	302,9	1.951,6
IF*						
De 16 a 19 años	1,77	37,69	41,82	166,59	-	45,00
De 20 a 24 años	52,91	36,83	60,67	88,05	275,35	72,03
De 25 a 29 años	25,30	37,33	48,28	83,59	150,61	71,40
De 30 a 44 años	64,64	42,06	48,54	64,48	104,14	60,65
De 45 a 54 años	53,60	42,93	52,37	51,20	74,98	54,48
De 55 y más años	37,20	36,29	38,21	54,69	51,01	40,29
Total	46,46	40,35	49,72	69,18	101,60	59,37

FUENTE: IEA. Explotación de la Encuesta de Población Activa del INE

*Índice de Feminización.

4.2.9.G. Evolución del índice de feminización de la población ocupada por estudios terminados en Andalucía. Años 1988-2006

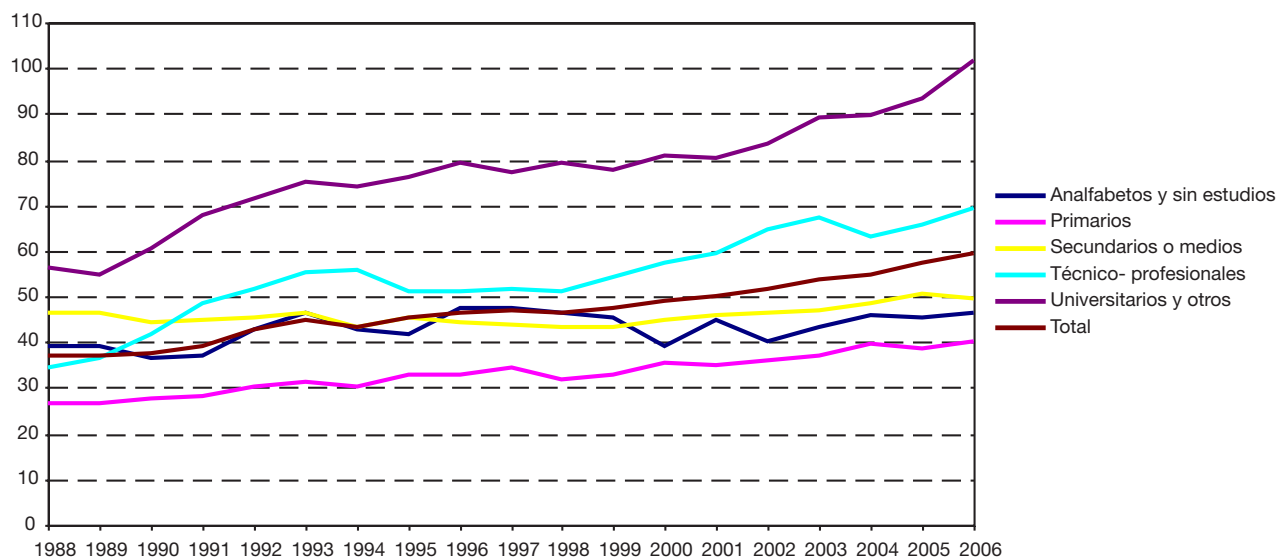

FUENTE: IEA. Explotación de la Encuesta de Población Activa del INE

4. Mercado de trabajo

4.2.10. Evolución de la población ocupada por sexo, estudios terminados y provincia. Años 2001-2006

(miles de personas) (media anual)

	Mujeres					Hombres				
	Analfabetas y sin estudios	Primarios	Secundarios con FP	Universitarios y otros	Total	Analfabetas y sin estudios	Primarios	Secundarios con FP	Universitarios y otros	Total
Año 2001										
Andalucía										
Almería	11,1	15,6	33,3	16,1	76,1	20,3	32,8	56,3	18,7	128,1
Cádiz	6,2	16,4	58,0	25,3	105,9	18,5	57,7	131,0	34,4	241,7
Córdoba	8,2	12,0	36,4	17,5	74,2	16,8	36,2	81,2	22,5	156,8
Granada	9,3	12,4	37,0	25,3	84,0	18,6	37,6	78,3	30,3	164,7
Huelva	4,6	16,1	20,0	9,1	49,7	11,9	33,7	45,5	11,0	102,2
Jaén	5,9	11,2	32,6	13,7	63,3	13,0	40,2	74,7	15,6	143,5
Málaga	15,4	19,8	82,8	32,5	150,5	36,7	47,2	167,1	38,8	289,7
Sevilla	7,9	23,8	119,1	51,1	201,8	17,0	79,2	217,7	66,7	380,5
Total	68,5	127,3	419,1	190,6	805,5	152,7	364,7	851,9	237,9	1.607,2
España	241,7	954,8	3.238,8	1.560,5	5.995,7	493,4	2.178,8	5.795,7	1.682,6	10.150,5
Año 2002										
Andalucía										
Almería	8,8	19,8	35,1	17,0	80,7	15,2	37,7	60,5	21,8	135,2
Cádiz	6,2	20,6	58,0	25,8	110,5	17,2	67,9	121,3	34,9	241,3
Córdoba	8,4	10,9	40,0	17,3	76,7	18,3	36,9	81,9	21,5	158,6
Granada	5,6	16,8	42,4	29,3	94,1	13,1	42,0	87,0	32,2	174,4
Huelva	4,0	13,7	22,8	10,1	50,7	10,9	33,9	45,3	11,9	101,9
Jaén	4,8	11,9	30,2	14,6	61,6	15,4	37,8	77,6	18,0	148,8
Málaga	10,6	21,0	94,3	38,8	164,7	33,8	55,0	170,2	38,2	297,2
Sevilla	7,9	22,8	127,0	57,5	215,2	17,2	71,0	240,2	73,8	402,3
Total	56,4	137,4	449,8	210,6	854,2	141,2	382,2	884,0	252,4	1.659,7
España	210,8	963,6	3.420,8	1.670,2	6.265,3	446,1	2.145,2	6.029,7	1.744,1	10.365,0
Año 2003										
Andalucía										
Almería	9,8	19,2	39,3	20,1	88,4	18,9	30,0	70,5	22,4	141,9
Cádiz	6,3	20,6	59,7	32,3	119,0	16,0	69,5	125,0	35,3	245,9
Córdoba	6,9	13,4	41,4	19,3	81,0	13,7	47,0	83,8	25,5	170,1
Granada	5,9	16,5	45,1	33,7	101,3	16,3	44,3	88,3	35,3	184,1
Huelva	3,0	13,7	28,2	11,4	56,2	13,4	30,5	49,9	13,0	106,8
Jaén	4,5	10,6	33,9	16,9	65,9	13,1	36,3	78,5	20,3	148,2
Málaga	13,9	29,2	96,1	39,5	178,7	24,0	76,2	161,3	38,9	300,4
Sevilla	8,3	25,8	122,4	69,8	226,3	20,5	70,5	240,6	81,8	413,3
Total	58,6	148,8	466,2	243,1	916,7	135,9	404,2	898,0	272,5	1.710,6
España	183,6	932,1	3.718,4	1.808,9	6.643,1	392,7	2.092,5	6.350,2	1.817,4	10.652,9

IF*					
Analfabetas y sin estudios	Primarios	Secundarios con FP	Universitarios y otros	Total	
Año 2001					
Andalucía					
54,87	47,57	59,06	86,38	59,43	Almería
33,27	28,45	44,28	73,54	43,82	Cádiz
49,08	33,02	44,81	77,94	47,30	Córdoba
50,09	32,97	47,25	83,72	51,01	Granada
38,40	47,63	43,87	82,85	48,67	Huelva
44,86	27,74	43,61	87,87	44,08	Jaén
41,95	42,06	49,57	83,77	51,96	Málaga
46,52	30,04	54,69	76,55	53,03	Sevilla
44,86	34,89	49,20	80,14	50,12	Total
48,98	43,82	55,88	92,74	59,07	España
Año 2002					
Andalucía					
57,92	52,58	57,98	77,99	59,70	Almería
36,07	30,26	47,78	73,95	45,79	Cádiz
46,08	29,64	48,81	80,45	48,32	Córdoba
42,56	39,96	48,77	91,04	53,99	Granada
36,39	40,53	50,45	85,53	49,73	Huelva
31,30	31,46	38,94	81,13	41,37	Jaén
31,47	38,14	55,39	101,65	55,42	Málaga
46,17	32,03	52,86	77,90	53,49	Sevilla
39,96	35,96	50,88	83,44	51,46	Total
47,25	44,92	56,73	95,76	60,45	España
Año 2003					
Andalucía					
51,92	63,85	55,79	89,65	62,33	Almería
39,17	29,65	47,79	91,57	48,39	Cádiz
50,40	28,43	49,35	75,78	47,62	Córdoba
36,33	37,21	51,15	95,60	55,00	Granada
22,31	44,91	56,41	87,85	52,66	Huelva
34,67	29,14	43,19	83,14	44,47	Jaén
57,84	38,36	59,55	101,57	59,48	Málaga
40,47	36,54	50,88	85,41	54,75	Sevilla
43,12	36,82	51,91	89,23	53,59	Total
46,77	44,55	58,56	99,53	62,36	España

CONTINUA →

4. Mercado de trabajo

4.2.10. Evolución de la población ocupada por sexo, estudios terminados y provincia. Años 2001-2006

(miles de personas) (media anual)

	Mujeres					Hombres				
	Analfabetas y sin estudios	Primarios	Secundarios con FP	Universitarios y otros	Total	Analfabetos y sin estudios	Primarios	Secundarios con FP	Universitarios y otros	Total
Año 2004										
Andalucía										
Almería	11,5	35,0	33,8	19,3	99,7	20,1	58,1	64,2	19,7	162,2
Cádiz	6,0	22,0	66,3	31,7	126,0	15,9	69,1	135,8	35,1	255,9
Córdoba	6,3	14,6	46,8	21,5	89,2	12,0	44,7	94,9	30,8	182,5
Granada	5,2	19,2	45,5	37,5	107,4	12,7	47,8	92,7	38,2	191,4
Huelva	2,4	12,3	31,8	10,4	56,9	9,7	29,6	50,8	13,1	103,2
Jaén	4,7	8,4	42,4	17,5	72,9	8,7	24,4	87,9	21,3	142,2
Málaga	10,8	28,4	105,7	43,7	188,6	22,4	73,5	181,7	43,9	321,5
Sevilla	7,3	29,8	127,0	73,2	237,3	16,1	80,0	248,3	81,8	426,3
Total	54,2	169,8	499,4	254,7	978,0	117,6	427,2	956,4	284,0	1.785,1
España	177,7	913,0	3.967,9	1.977,9	7.036,6	377,5	2.013,7	6.590,0	1.953,2	10.934,3
Año 2005										
Andalucía										
Almería	11,4	24,2	48,5	20,9	105,0	24,5	53,4	83,3	18,1	179,3
Cádiz	7,3	15,4	85,3	39,9	148,0	16,7	55,5	153,9	40,7	266,7
Córdoba	6,5	12,1	54,1	24,2	96,9	13,3	29,4	108,6	31,8	183,1
Granada	3,9	13,1	59,6	37,6	114,1	11,3	32,1	115,0	42,6	200,9
Huelva	2,6	8,1	36,0	13,8	60,4	6,1	20,1	71,7	13,4	111,3
Jaén	3,7	6,3	46,2	17,7	74,0	7,5	18,9	101,8	22,0	150,2
Málaga	9,9	24,3	138,8	49,8	222,9	21,4	57,6	217,0	43,9	339,8
Sevilla	7,7	25,3	152,0	71,9	257,0	15,8	66,6	284,1	83,5	450,0
Total	53,0	128,9	620,5	275,9	1.078,3	116,4	333,5	1.135,4	296,0	1.881,3
España	210,8	820,3	4.349,9	2.203,6	7.584,5	441,6	1.734,1	7.085,0	2.128,0	11.388,8
Año 2006										
Andalucía										
Almería	7,0	15,5	74,3	22,4	119,1	20,9	27,7	119,1	22,7	190,4
Cádiz	5,1	15,9	95,5	39,5	156,1	13,1	45,0	182,7	40,5	281,2
Córdoba	6,2	11,3	62,9	28,5	108,9	14,9	31,1	111,4	30,0	187,4
Granada	4,4	12,5	67,8	40,1	124,8	8,3	35,9	132,3	34,3	210,9
Huelva	2,4	5,9	40,2	15,5	64,1	5,3	17,3	79,6	14,6	116,7
Jaén	2,4	6,1	45,9	19,9	74,3	7,0	21,2	101,7	21,2	151,1
Málaga	14,1	27,3	132,1	60,0	233,6	22,6	58,5	228,8	50,5	360,5
Sevilla	7,6	23,5	165,1	81,7	277,9	13,8	55,7	295,1	89,0	453,5
Total	49,2	117,9	683,9	307,7	1.158,7	105,8	292,3	1.250,6	302,9	1.951,6
España	201,3	835,6	4.667,2	2.301,1	8.005,2	420,9	1.665,8	7.488,6	2.167,4	11.742,7

FUENTES: IEA. Explotación de la Encuesta de Población Activa del INE
INE. Encuesta de Población Activa

*Índice de Feminización.

IF*					
Analfabetas y sin estudios	Primarios	Secundarios con FP	Universitarios y otros	Total	
Año 2004					
Andalucía					
57,37	60,23	52,71	97,83	61,47	Almería
37,41	31,92	48,82	90,40	49,24	Cádiz
52,18	32,67	49,30	69,75	48,87	Córdoba
40,87	40,19	49,09	98,20	56,12	Granada
24,56	41,72	62,68	78,79	55,15	Huelva
54,01	34,32	48,18	82,09	51,24	Jaén
48,19	38,61	58,19	99,59	58,67	Málaga
45,61	37,27	51,16	89,38	55,68	Sevilla
46,05	39,74	52,22	89,69	54,79	Total
47,07	45,34	60,21	101,27	64,35	España
Año 2005					
Andalucía					
46,59	45,40	58,16	115,55	58,57	Almería
43,53	27,82	55,46	98,13	55,47	Cádiz
49,01	41,30	49,80	76,01	52,93	Córdoba
34,93	40,71	51,81	88,20	56,81	Granada
43,20	40,08	50,17	102,53	54,28	Huelva
49,43	33,54	45,42	80,51	49,26	Jaén
46,23	42,27	63,98	113,53	65,59	Málaga
48,93	37,98	53,50	86,16	57,10	Sevilla
45,56	38,65	54,65	93,19	57,32	Total
47,73	47,30	61,39	103,55	66,60	España
Año 2006					
Andalucía					
33,31	55,89	62,43	98,31	62,57	Almería
38,80	35,39	52,30	97,70	55,50	Cádiz
41,42	36,30	56,47	95,00	58,11	Córdoba
52,96	34,71	51,21	116,97	59,16	Granada
45,63	34,44	50,55	106,52	54,93	Huelva
34,39	28,59	45,12	93,97	49,17	Jaén
62,43	46,69	57,75	118,68	64,80	Málaga
55,41	42,16	55,96	91,83	61,28	Sevilla
46,46	40,35	54,69	101,60	59,37	Total
47,83	50,16	62,32	106,17	68,17	España

4. Mercado de trabajo

4.2.11. Evolución de la población ocupada según sexo por sector económico en Andalucía. Años 2001-2006

(miles de personas) (media anual)

	Agricultura	Industria	Construcción	Servicios	Total
Año 2001					
Mujeres	73,9	51,4	9,7	670,5	805,5
Hombres	203,0	241,9	296,5	865,9	1.607,2
IF*	36,41	21,25	3,28	77,44	50,12
Año 2002					
Mujeres	69,8	57,6	10,7	716,1	854,2
Hombres	196,7	233,6	330,7	898,7	1.659,7
IF*	35,49	24,66	3,22	79,68	51,46
Año 2003					
Mujeres	73,7	58,0	12,6	772,4	916,7
Hombres	188,6	243,7	356,2	922,1	1.710,6
IF*	39,06	23,79	3,55	83,77	53,59
Año 2004					
Mujeres	76,5	55,1	12,5	833,8	978,0
Hombres	184,3	243,3	398,1	959,4	1.785,1
IF*	41,49	22,67	3,15	86,92	54,79
Año 2005					
Mujeres	87,9	62,7	17,5	910,1	1.078,3
Hombres	183,3	265,8	417,8	1.014,5	1.881,3
IF*	47,93	23,61	4,20	89,72	57,32
Año 2006					
Mujeres	83,1	55,2	18,2	1.002,3	1.158,7
Hombres	171,5	260,8	455,6	1.063,8	1.951,6
IF*	48,49	21,15	3,99	94,22	59,37

FUENTE: IEA. Explotación de la Encuesta de Población Activa del INE

*Índice de Feminización.

4.2.12. Evolución de la población ocupada según sexo por situación profesional. Años 2001-2006

(miles de personas) (media anual)

	Empresario o miembro de cooperativa	Ayuda familiar	Asalariados	Otros	Total
Año 2001					
Andalucía					
Mujeres	102,4	35,4	667,0	0,7	805,5
Hombres	316,3	23,4	1.265,2	2,3	1.607,2
IF*	32,38	151,24	52,72	30,77	50,12
España					
Mujeres	772,6	198,9	5.017,7	6,6	5.995,7
Hombres	2.102,2	103,8	7.931,8	12,8	10.150,5
IF*	36,75	191,55	63,26	51,66	59,07

CONTINÚA →

4.2.12. Evolución de la población ocupada según sexo por situación profesional. Años 2001-2006

(miles de personas) (media anual)

CONTINUACIÓN

	Empresario o miembro de cooperativa	Ayuda familiar	Asalariados	Otros	Total
Año 2002					
Andalucía					
Mujeres	101,2	32,3	716,5	4,2	854,2
Hombres	308,2	24,9	1.323,9	2,7	1.659,7
IF*	32,84	129,77	54,12	153,96	51,46
España					
Mujeres	762,1	180,4	5.311,9	10,9	6.265,3
Hombres	2.091,5	102,7	8.159,9	11,0	10.365,0
IF*	36,44	175,72	65,10	99,32	60,45
Año 2003					
Andalucía					
Mujeres	97,9	29,7	787,6	1,5	916,7
Hombres	302,6	23,6	1.380,8	3,5	1.710,6
IF*	32,37	125,63	57,04	41,58	53,59
España					
Mujeres	786,7	175,3	5.673,4	7,7	6.643,1
Hombres	2.086,9	98,9	8.454,0	13,1	10.652,9
IF*	37,70	177,20	67,11	58,89	62,36
Año 2004					
Andalucía					
Mujeres	115,4	31,6	828,7	2,4	978,0
Hombres	337,8	25,4	1.419,1	2,8	1.785,1
IF*	34,16	124,53	58,39	83,69	54,79
España					
Mujeres	835,8	166,5	6.025,4	8,9	7.036,6
Hombres	2.137,2	92,3	8.695,4	9,5	10.934,3
IF*	39,11	180,42	69,29	93,40	64,35
Año 2005					
Andalucía					
Mujeres	132,2	33,2	911,1	1,8	1.078,3
Hombres	352,5	31,1	1.494,6	3,1	1.881,3
IF*	37,50	106,54	60,96	59,59	57,32
España					
Mujeres	918,2	179,2	6.476,5	10,6	7.584,5
Hombres	2.220,4	127,6	9.025,6	15,2	11.388,8
IF*	41,35	140,40	71,76	69,29	66,60
Año 2006					
Andalucía					
Mujeres	132,1	29,8	996,1	0,8	1.158,7
Hombres	374,5	27,5	1.547,0	2,6	1.951,6
IF*	35,27	108,13	64,39	29,19	59,37
España					
Mujeres	948,1	155,9	6.894,3	6,8	8.005,1
Hombres	2.309,5	108,6	9.313,9	10,6	11.742,6
IF*	41,05	143,64	74,02	63,75	68,17

FUENTE: IEA. Explotación de la Encuesta de Población Activa del INE

*Índice de Feminización.

4. Mercado de trabajo

4.2.13. Evolución de la población ocupada según sector económico por sexo y provincia. Años 2001-2006

(miles de personas) (media anual)

	Andalucía			Almería			Cádiz			Córdoba			Granada		
	Mujeres	Hombres	IF*	Mujeres	Hombres	IF*	Mujeres	Hombres	IF*	Mujeres	Hombres	IF*	Mujeres	Hombres	IF*
Año 2001															
Agricultura	73,9	203,0	36,41	14,0	27,4	51,32	6,3	21,8	28,99	9,5	20,3	46,71	8,6	25,0	34,33
Industria	51,4	241,9	21,25	2,0	10,2	19,44	3,9	37,0	10,60	6,3	34,4	18,16	3,6	20,0	17,86
Construcción	9,7	296,5	3,28	0,7	26,9	2,72	0,4	47,2	0,79	1,1	25,2	4,26	0,9	26,7	3,44
Servicios	670,5	865,9	77,44	59,3	63,6	93,34	95,3	135,6	70,27	57,3	76,8	74,66	70,9	93,0	76,28
Total	805,5	1.607,2	50,12	76,1	128,1	59,43	105,9	241,7	43,82	74,2	156,8	47,30	84,0	164,7	51,01
Año 2002															
Agricultura	69,8	196,7	35,49	16,3	26,7	61,16	5,1	19,6	25,84	8,5	21,3	39,70	7,3	26,3	27,92
Industria	57,6	233,6	24,66	2,7	10,6	25,19	4,2	33,6	12,60	9,1	30,8	29,57	5,0	18,7	26,75
Construcción	10,7	330,7	3,22	0,9	33,0	2,80	1,2	53,4	2,23	1,4	31,2	4,50	0,8	31,0	2,66
Servicios	716,1	898,7	79,68	60,8	64,9	93,67	100,0	134,7	74,24	57,7	75,3	76,56	81,0	98,4	82,28
Total	854,2	1.659,7	51,46	80,7	135,2	59,70	110,5	241,3	45,79	76,7	158,6	48,32	94,1	174,4	53,99
Año 2003															
Agricultura	73,7	188,6	39,06	16,9	27,2	62,10	6,0	18,1	33,27	9,3	24,1	38,56	9,7	28,3	34,22
Industria	58,0	243,7	23,79	2,6	11,2	23,02	5,5	40,3	13,70	7,8	31,6	24,79	5,9	20,8	28,43
Construcción	12,6	356,2	3,55	0,2	31,1	0,78	1,8	49,8	3,63	1,5	30,4	5,05	0,8	34,1	2,23
Servicios	772,4	922,1	83,77	68,7	72,4	94,90	105,6	137,7	76,70	62,3	83,9	74,24	84,9	101,0	84,11
Total	916,7	1.710,6	53,59	88,4	141,9	62,33	119,0	245,9	48,39	81,0	170,1	47,62	101,3	184,1	55,00
Año 2004															
Agricultura	76,5	184,3	41,49	14,8	24,2	61,33	6,9	18,1	37,95	9,1	22,7	40,09	9,3	28,0	33,17
Industria	55,1	243,3	22,67	2,4	15,3	15,89	6,9	40,5	16,93	7,5	34,4	21,92	4,5	22,5	19,94
Construcción	12,5	398,1	3,15	0,7	47,1	1,51	1,1	58,6	1,86	1,5	32,6	4,59	1,4	37,9	3,63
Servicios	833,9	959,4	86,92	81,7	75,6	108,02	111,2	138,6	80,20	71,1	92,8	76,55	92,2	102,9	89,59
Total	978,0	1.785,1	54,79	99,7	162,2	61,47	126,0	255,9	49,24	89,2	182,5	48,87	107,4	191,4	56,12
Año 2005															
Agricultura	87,9	183,3	47,93	25,1	40,3	62,22	7,0	15,6	44,81	10,8	21,4	50,61	8,8	22,4	39,15
Industria	62,7	265,8	23,61	5,0	19,7	25,19	6,4	39,6	16,23	6,5	35,4	18,34	6,5	24,9	26,09
Construcción	17,5	417,8	4,20	1,9	43,8	4,31	1,4	66,6	2,13	0,9	31,6	2,96	1,1	43,2	2,54
Servicios	910,1	1.014,5	89,72	73,1	75,5	96,81	133,2	145,1	91,79	78,7	94,7	83,05	97,8	110,4	88,55
Total	1.078,3	1.881,3	57,32	105,0	179,3	58,57	148,0	266,7	55,47	96,9	183,1	52,93	114,1	200,9	56,81
Año 2006															
Agricultura	83,1	171,5	48,49	22,0	32,7	67,04	4,7	15,3	30,86	11,3	21,3	53,09	8,3	18,2	45,37
Industria	55,2	260,8	21,15	3,4	15,2	22,13	5,9	41,0	14,34	8,3	33,0	25,12	3,4	21,6	15,81
Construcción	18,2	455,6	3,99	1,8	58,6	3,09	1,5	68,2	2,17	1,3	35,3	3,60	2,3	54,3	4,31
Servicios	1.002,3	1.063,8	94,22	92,0	83,9	109,70	144,0	156,7	91,86	88,0	97,7	90,06	110,7	116,7	94,89
Total	1.158,7	1.951,6	59,37	119,1	190,4	62,57	156,1	281,2	55,50	108,9	187,4	58,11	124,8	210,9	59,16

FUENTES: IEA. Explotación de la Encuesta de Población Activa del INE
INE. Encuesta de Población Activa

*Índice de Feminización.

Huelva			Jaén			Málaga			Sevilla			España			
Mujeres	Hombres	IF*	Mujeres	Hombres	IF*	Mujeres	Hombres	IF*	Mujeres	Hombres	IF*	Mujeres	Hombres	IF*	
9,7	16,7	57,72	11,9	34,0	34,95	4,1	21,8	18,69	9,8	35,9	27,40	269,7	775,6	34,77	Año 2001
2,5	20,1	12,50	6,8	28,1	24,18	10,3	26,4	39,20	16,0	65,6	24,42	774,0	2.402,8	32,21	Agricultura
0,7	22,0	3,26	0,4	21,6	1,98	2,3	72,4	3,18	3,2	54,4	5,83	87,2	1.789,1	4,87	Industria
36,8	43,3	85,10	44,1	59,7	73,89	133,8	169,1	79,13	172,8	224,7	76,88	4.865,0	5.183,1	93,86	Construcción
49,7	102,2	48,67	63,3	143,5	44,08	150,5	289,7	51,96	201,8	380,5	53,03	5.995,7	10.150,5	59,07	Servicios
															Total
10,5	18,0	58,20	8,2	29,0	28,33	5,5	19,5	28,30	8,4	36,3	23,15	256,9	738,5	34,79	Año 2002
2,4	17,6	13,37	7,3	27,7	26,23	13,1	29,6	44,32	13,8	64,9	21,31	791,2	2.399,6	32,97	Agricultura
0,4	19,8	2,04	0,3	25,2	1,32	3,3	82,7	3,98	2,3	54,4	4,21	100,6	1.879,5	5,35	Industria
37,4	46,4	80,61	45,7	66,9	68,39	142,8	165,4	86,33	190,7	246,6	77,31	5.116,6	5.347,4	95,68	Construcción
50,7	101,9	49,73	61,6	148,8	41,37	164,7	297,2	55,42	215,2	402,3	53,49	6.265,3	10.365,0	60,45	Servicios
															Total
9,4	15,6	60,39	9,0	25,4	35,47	4,5	15,7	28,80	8,9	34,3	25,84	266,4	724,7	36,75	Año 2003
3,1	16,8	18,55	6,7	25,9	25,67	10,2	33,5	30,55	16,1	63,6	25,38	774,6	2.426,2	31,93	Agricultura
0,1	25,1	0,59	1,0	28,1	3,58	3,3	92,8	3,58	3,8	64,9	5,91	111,2	1.990,5	5,59	Industria
43,6	49,3	88,32	49,2	68,8	71,60	160,6	158,4	101,38	197,4	250,5	78,81	5.491,0	5.511,6	99,63	Construcción
56,2	106,8	52,66	65,9	148,2	44,47	178,7	300,4	59,48	226,3	413,3	54,75	6.643,1	10.652,9	62,36	Servicios
															Total
10,1	15,0	67,09	8,7	25,1	34,62	5,0	17,3	29,09	12,6	34,0	37,11	260,4	728,6	35,73	Año 2004
2,9	14,2	20,17	6,7	23,5	28,62	10,8	30,8	35,09	13,4	62,0	21,62	790,5	2.420,5	32,66	Agricultura
0,1	26,2	0,26	1,0	23,5	4,20	3,1	97,6	3,20	3,7	74,6	4,94	118,9	2.134,3	5,57	Industria
43,9	47,8	91,87	56,5	70,1	80,60	169,6	175,7	96,53	207,6	255,7	81,21	5.866,9	5.650,9	103,82	Construcción
56,9	103,2	55,15	72,9	142,2	51,24	188,6	321,5	58,67	237,3	426,3	55,68	7.036,6	10.934,3	64,35	Servicios
															Total
9,6	15,9	60,28	6,4	18,1	35,37	7,2	16,4	43,83	13,0	33,2	39,19	269,5	731,2	36,85	Año 2005
2,5	15,4	16,05	7,1	28,1	25,36	13,0	31,7	40,95	15,8	71,0	22,23	813,0	2.467,0	32,95	Agricultura
1,1	28,2	3,79	0,9	27,5	3,14	5,4	93,8	5,71	4,9	83,1	5,91	127,1	2.230,1	5,70	Industria
47,3	51,7	91,35	59,6	76,4	77,97	197,4	197,9	99,73	223,2	262,7	84,98	6.374,8	5.960,6	106,95	Construcción
60,4	111,3	54,28	74,0	150,2	49,26	222,9	339,8	65,59	257,0	450,0	57,10	7.584,5	11.388,8	66,60	Servicios
															Total
10,6	18,8	56,59	6,0	19,4	30,91	5,7	14,0	40,54	14,6	31,7	46,02	262,9	681,3	38,59	Año 2006
1,8	13,8	13,05	6,8	30,9	22,09	10,5	36,7	28,48	15,1	68,5	22,06	791,1	2.501,0	31,63	Agricultura
1,4	30,0	4,59	0,6	27,0	2,07	4,3	93,6	4,56	5,1	88,5	5,73	134,4	2.408,5	5,58	Industria
50,3	54,1	92,92	60,9	73,8	82,56	213,1	216,0	98,66	243,2	264,8	91,83	6.816,7	6.151,7	110,81	Construcción
64,1	116,7	54,93	74,3	151,1	49,17	233,6	360,5	64,80	277,9	453,5	61,28	8.005,1	11.742,6	68,17	Servicios
															Total

4. Mercado de trabajo

4.2.14. Evolución de la población ocupada según rama de actividad por sexo en Andalucía. Años 2002-2006

(miles de personas) (media anual)

	2002			2003			2004			2005			2006		
	Mujeres	Hombres	IF*	Mujeres	Hombres	IF*	Mujeres	Hombres	IF*	Mujeres	Hombres	IF*	Mujeres	Hombres	IF*
Agricultura, ganadería, caza, selvicultura y pesca.	69,8	196,7	35,49	73,7	188,6	39,06	76,5	184,3	41,49	87,9	183,3	47,93	83,1	171,5	48,49
Industrias de alimentación, bebidas y tabaco; textil y confección; cuero y calzado; madera y corcho; papel, edición y artes gráficas.	37,8	70,6	53,48	37,8	73,8	51,20	33,1	71,4	46,38	34,4	76,4	45,07	29,5	76,7	38,45
Industrias extractivas; refino de petróleo; industria química; transformación de caucho, metalurgia. Energía y agua.	9,4	97,1	9,65	11,0	99,9	11,04	12,7	101,6	12,52	14,9	112,6	13,26	14,8	112,2	13,17
Construcción de maquinaria, material eléctrico, material de transporte e industrias manufactureras diversas.	10,5	65,9	15,91	9,2	70,0	13,12	9,3	70,3	13,25	13,4	76,8	17,41	10,9	71,9	15,14
Construcción.	10,7	330,7	3,22	12,6	356,2	3,55	12,5	398,1	3,15	17,5	417,8	4,20	18,2	455,6	3,99
Comercio y hostelería.	252,5	346,9	72,80	264,9	353,5	74,92	295,8	380,1	77,82	311,5	397,1	78,45	338,5	419,1	80,78
Transporte, almacenamiento y comunicaciones.	17,2	108,6	15,86	17,6	116,6	15,08	22,2	111,9	19,84	30,6	119,0	25,72	29,2	129,9	22,50
Intermediación financiera, actividades inmobiliarias y servicios empresariales.	86,9	119,4	72,76	98,6	117,5	83,92	107,6	136,4	78,86	132,3	147,6	89,63	146,3	159,7	91,57
Administración pública, educación, actividades sanitarias y veterinarias; servicios sociales.	253,5	257,1	98,61	272,3	263,8	103,22	277,4	258,6	107,24	294,2	270,2	108,91	320,7	278,6	115,12
Otros servicios; hogares que emplean personal doméstico y organismos extraterritoriales.	106,0	66,8	158,75	119,0	70,6	168,66	130,9	72,3	181,05	141,5	80,6	175,54	167,5	76,5	218,99
Total	854,2	1.659,7	51,46	916,7	1.710,6	53,59	978,0	1.785,1	54,79	1.078,3	1.881,3	57,32	1.158,7	1.951,6	59,37

FUENTE: IEA. Explotación de la Encuesta de Población Activa del INE

*Índice de Feminización.

4.2.15.G. Población ocupada según rama de actividad por sexo en Andalucía. Año 2006

(porcentaje)

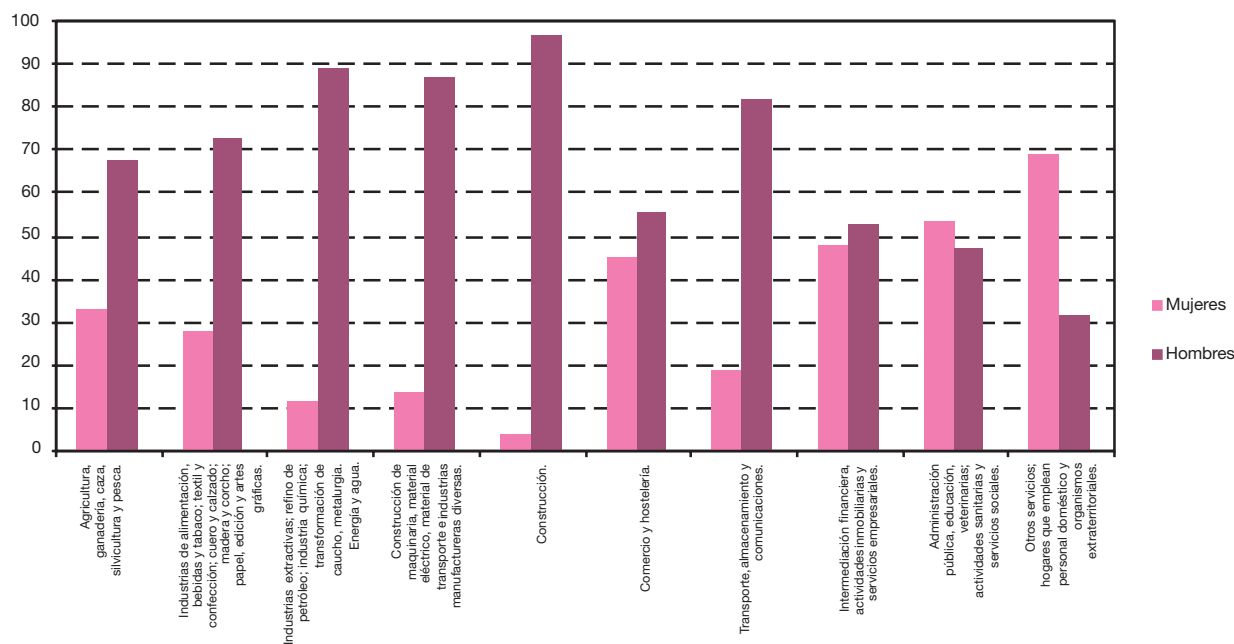

FUENTE: IEA. Explotación de la Encuesta de Población Activa del INE

4.2.16. Evolución de la población ocupada según profesión por sexo en Andalucía. Años 2002-2006

(miles de personas) (media anual)

	2002			2003			2004			2005			2006		
	Mujeres	Hombres	IF*	Mujeres	Hombres	IF*	Mujeres	Hombres	IF*	Mujeres	Hombres	IF*	Mujeres	Hombres	IF*
Dirección de las empresas y de la Administración Pública	60,3	127,4	47,31	51,9	127,3	40,76	66,3	134,4	49,34	64,4	132,2	48,69	64,9	156,0	41,61
Técnicos y profesionales científicos e intelectuales	133,4	155,5	85,73	158,7	164,8	96,32	160,0	180,7	88,58	162,2	171,9	94,36	171,1	174,9	97,84
Técnicos y profesionales de apoyo	82,6	139,1	59,39	89,1	151,8	58,71	91,7	157,3	58,26	115,5	177,9	64,94	132,1	181,3	72,87
Empleados de tipo administrativo	107,5	89,5	120,11	115,1	87,4	131,64	121,6	76,0	159,96	145,3	90,6	160,28	147,5	90,1	163,66
Trabajadores de servicios de restauración, personales, protección y vendedores de comercio	200,4	186,6	107,39	215,3	189,3	113,75	230,8	186,2	123,93	263,1	208,0	126,48	281,8	222,5	126,66
Trabajadores cualificados en agricultura y pesca	15,8	80,2	19,67	13,4	78,8	17,01	11,2	82,7	13,52	11,6	65,8	17,57	9,4	64,9	14,52
Artesanos y trabajadores cualificados de industrias manufactureras, construcción y minería, excepto operadores	22,5	397,6	5,65	25,7	412,9	6,21	25,5	431,6	5,91	30,9	495,3	6,24	31,6	516,1	6,12
Operadores de instalaciones y maquinaria; montadores	16,1	171,6	9,39	13,7	176,9	7,72	11,4	197,6	5,77	17,7	216,0	8,20	19,7	228,1	8,64
Trabajadores no cualificados	213,7	290,3	73,62	232,2	299,0	77,67	256,6	318,4	80,57	265,9	307,5	86,47	299,6	301,9	99,24
Fuerzas Armadas	1,9	21,7	8,88	1,7	22,4	7,41	3,0	20,1	14,66	1,7	16,1	10,66	1,0	15,8	6,15
Total	854,2	1.659,7	51,46	916,7	1.710,6	53,59	978,0	1.785,1	54,79	1.078,3	1.881,3	57,32	1.158,7	1.951,6	59,37

FUENTE: IEA. Explotación de la Encuesta de Población Activa del INE

*Índice de Feminización.

4.2.17. Evolución de la población asalariada según sexo y sector económico en Andalucía. Años 2001-2006

(miles de personas) (media anual)

	2001	2002	2003	2004	2005	2006
Mujeres						
Agricultura	59,0	52,5	55,7	56,4	69,7	66,2
Industria	43,4	48,0	49,1	45,8	52,2	45,6
Construcción	8,7	9,6	10,3	10,0	13,3	14,2
Servicios	555,8	606,4	672,5	716,5	775,9	870,1
Total	667,0	716,5	787,6	828,7	911,1	996,1
Hombres						
Agricultura	136,1	125,6	121,2	115,2	120,0	111,2
Industria	205,5	200,4	206,1	208,9	227,4	222,3
Construcción	259,0	287,9	312,3	342,2	354,5	382,5
Servicios	664,6	710,1	741,1	752,8	792,8	831,1
Total	1.265,2	1.323,9	1.380,8	1.419,1	1.494,6	1.547,0
IF*						
Agricultura	43,38	41,77	45,94	48,92	58,08	59,53
Industria	21,11	23,98	23,81	21,92	22,97	20,53
Construcción	3,37	3,34	3,31	2,92	3,74	3,72
Servicios	83,63	85,39	90,74	95,18	97,87	104,69
Total	52,72	54,12	57,04	58,39	60,96	64,39

FUENTE: IEA. Explotación de la Encuesta de Población Activa del INE

*Índice de Feminización.

4. Mercado de trabajo

4.2.18. Evolución de la población asalariada según sector económico por sexo y provincia. Años 2001-2006

(miles de personas) (media anual)

	Andalucía			Almería			Cádiz			Córdoba			Granada		
	Mujeres	Hombres	IF*	Mujeres	Hombres	IF*	Mujeres	Hombres	IF*	Mujeres	Hombres	IF*	Mujeres	Hombres	IF*
Año 2001															
Agricultura	59,0	136,1	43,38	8,6	14,7	58,62	4,9	13,2	37,43	8,3	15,3	53,84	6,2	14,9	41,97
Industria	43,4	205,5	21,11	1,5	8,7	17,00	3,7	32,3	11,48	5,0	27,2	18,51	3,1	16,9	18,49
Construcción	8,7	259,0	3,37	0,6	23,2	2,57	0,4	42,8	0,87	0,9	22,0	4,18	0,7	23,8	3,10
Servicios	555,8	664,6	83,63	49,5	45,8	108,09	82,4	111,7	73,74	47,3	58,2	81,25	57,9	70,5	82,18
Total	667,0	1.265,2	52,72	60,3	92,5	65,13	91,4	200,0	45,72	61,5	122,8	50,10	68,0	126,0	53,97
Año 2002															
Agricultura	52,5	125,6	41,77	8,5	11,7	72,45	4,1	13,0	31,96	7,1	15,7	45,14	5,2	14,3	36,30
Industria	48,0	200,4	23,98	1,7	8,8	18,99	3,7	30,7	11,97	7,2	25,6	27,96	4,7	15,6	29,87
Construcción	9,6	287,9	3,34	0,9	29,0	3,18	1,1	48,9	2,31	1,0	26,6	3,83	0,6	25,9	2,35
Servicios	606,4	710,1	85,39	47,8	49,2	97,17	89,5	115,3	77,70	46,7	58,5	79,88	67,7	74,3	91,11
Total	716,5	1.323,9	54,12	58,9	98,8	59,62	98,5	207,8	47,40	62,0	126,4	49,06	78,2	130,1	60,11
Año 2003															
Agricultura	55,7	121,2	45,94	9,5	11,4	83,24	4,9	13,2	37,02	8,2	16,8	48,71	6,9	17,1	40,41
Industria	49,1	206,1	23,81	2,3	8,9	26,31	4,8	38,1	12,53	6,4	25,3	25,22	5,2	16,9	30,99
Construcción	10,3	312,3	3,31	0,2	28,5	0,85	1,7	45,6	3,69	1,3	25,2	5,05	0,5	28,9	1,90
Servicios	672,5	741,1	90,74	60,8	57,4	105,93	97,5	120,6	80,85	53,1	66,0	80,41	71,4	79,2	90,10
Total	787,6	1.380,8	57,04	72,9	106,2	68,62	108,9	217,5	50,05	69,0	133,4	51,70	84,1	142,2	59,16
Año 2004															
Agricultura	56,4	115,2	48,92	8,3	11,0	75,54	5,1	10,6	48,34	7,9	16,4	48,57	5,0	14,1	35,60
Industria	45,8	208,9	21,92	2,2	13,0	17,09	5,3	38,4	13,84	6,4	27,2	23,58	3,8	17,8	21,16
Construcción	10,0	342,2	2,92	0,6	42,4	1,38	0,9	53,4	1,72	1,3	27,2	4,70	1,0	31,8	3,01
Servicios	716,5	752,8	95,18	71,5	55,7	128,52	99,8	116,7	85,48	61,1	70,2	87,13	77,9	79,2	98,47
Total	828,7	1.419,1	58,39	82,7	122,1	67,71	111,1	219,1	50,73	76,8	140,9	54,47	87,7	142,8	61,38
Año 2005															
Agricultura	69,7	120,0	58,08	20,1	28,6	70,48	6,0	11,2	53,83	8,9	15,6	56,85	5,4	9,7	55,58
Industria	52,2	227,4	22,97	4,6	16,6	27,82	4,6	36,8	12,64	5,3	27,5	19,28	5,4	21,1	25,72
Construcción	13,3	354,5	3,74	1,6	37,8	4,22	1,1	57,2	2,01	0,9	23,8	3,70	0,5	35,1	1,52
Servicios	775,9	792,8	97,87	60,9	56,0	108,67	115,6	115,9	99,73	67,0	71,3	93,87	83,7	86,3	97,03
Total	911,1	1.494,6	60,96	87,2	139,0	62,76	127,4	221,0	57,64	82,0	138,2	59,33	95,1	152,2	62,49
Año 2006															
Agricultura	66,2	111,2	59,53	17,5	23,1	75,80	3,5	8,7	40,80	9,3	15,3	60,77	6,0	9,6	62,57
Industria	45,6	222,3	20,53	3,1	13,3	23,04	5,2	38,6	13,52	6,9	25,7	27,01	2,4	18,7	13,03
Construcción	14,2	382,5	3,72	1,5	51,6	2,84	1,5	60,6	2,44	0,7	25,2	2,65	1,3	42,1	3,05
Servicios	870,1	831,1	104,69	82,1	66,2	123,97	127,4	128,9	98,84	76,4	75,2	101,58	94,0	87,0	108,00
Total	996,1	1.547,0	64,39	104,1	154,1	67,54	137,6	236,8	58,13	93,3	141,3	65,98	103,7	157,4	65,90

FUENTES: IEA. Explotación de la Encuesta de Población Activa del INE
INE. Encuesta de Población Activa

*Índice de Feminización.

Huelva			Jaén			Málaga			Sevilla			España			
Mujeres	Hombres	IF*	Mujeres	Hombres	IF*	Mujeres	Hombres	IF*	Mujeres	Hombres	IF*	Mujeres	Hombres	IF*	
9,0	12,7	70,85	9,6	21,5	44,97	3,3	16,4	20,25	9,0	27,4	32,79	104,4	362,1	28,84	Año 2001
2,3	17,9	12,64	5,3	23,5	22,65	8,9	23,0	38,58	13,6	56,1	24,22	695,7	2.123,3	32,77	Agricultura
0,7	19,3	3,73	0,4	17,1	2,32	2,1	64,0	3,29	2,9	46,7	6,15	73,1	1.429,2	5,11	Industria
30,5	32,6	93,67	33,6	41,9	80,15	106,6	125,6	84,86	147,9	178,3	82,99	4.144,5	4.017,1	103,17	Construcción
															Servicios
42,5	82,4	51,56	49,0	104,1	47,07	120,9	229,0	52,80	173,4	308,5	56,21	5.017,7	7.931,7	63,26	Total
9,5	12,9	73,45	6,8	19,1	35,84	3,8	12,9	29,50	7,4	26,0	28,48	101,7	345,9	29,40	Año 2002
2,1	14,8	14,00	6,5	22,8	28,44	10,6	23,9	44,43	11,7	58,3	20,12	713,9	2.124,5	33,60	Agricultura
0,4	17,2	2,36	0,2	19,0	1,17	3,2	74,2	4,29	2,1	47,2	4,51	82,2	1.508,2	5,45	Industria
31,7	36,2	87,45	37,6	49,4	75,95	119,7	124,9	95,83	165,7	202,3	81,89	4.414,1	4.181,3	105,57	Construcción
															Servicios
43,6	81,0	53,84	51,1	110,3	46,32	137,2	235,8	58,21	186,9	333,8	56,01	5.311,9	8.159,9	65,10	Total
9,0	12,1	74,61	6,9	15,6	44,17	2,3	10,8	21,14	8,0	24,2	33,17	112,1	352,2	31,81	Año 2003
2,8	14,1	19,61	5,8	20,9	27,57	8,3	25,4	32,58	13,5	56,5	23,94	694,0	2.144,3	32,36	Agricultura
0,1	22,3	0,66	0,5	22,2	2,43	2,5	82,1	3,04	3,4	57,5	5,91	92,9	1.616,7	5,74	Industria
38,4	40,4	94,98	40,7	53,6	75,90	138,4	125,1	110,62	172,2	198,7	86,66	4.774,5	4.340,8	109,99	Construcción
															Servicios
50,3	88,8	56,61	53,9	112,3	47,96	151,5	243,5	62,22	197,2	336,9	58,52	5.673,3	8.454,0	67,11	Total
8,7	9,8	89,24	6,9	15,1	45,57	3,4	11,6	29,52	10,9	26,6	40,92	117,3	365,0	32,15	Año 2004
2,2	13,0	17,00	5,8	19,0	30,69	9,9	24,4	40,42	10,2	56,1	18,12	710,4	2.155,6	32,95	Agricultura
0,1	21,5	0,32	0,8	19,3	4,19	2,2	83,3	2,59	3,2	63,1	5,06	97,6	1.720,7	5,67	Industria
38,7	39,0	99,23	46,6	54,0	86,28	144,7	135,0	107,20	176,1	203,1	86,72	5.100,0	4.454,1	114,50	Construcción
															Servicios
49,7	83,3	59,68	60,1	107,5	55,93	160,2	254,4	62,97	200,4	348,9	57,43	6.025,4	8.695,4	69,29	Total
8,0	11,2	70,98	4,7	11,2	42,09	6,1	9,1	67,42	10,5	23,5	44,70	128,9	361,4	35,67	Año 2005
2,3	13,5	16,96	6,6	22,4	29,46	9,9	26,1	37,92	13,5	63,4	21,22	716,4	2.164,5	33,10	Agricultura
0,5	25,0	2,00	0,7	22,4	3,00	3,9	81,4	4,81	4,0	71,9	5,60	92,7	1.784,7	5,19	Industria
41,8	44,0	95,02	49,3	59,9	82,27	167,4	153,6	109,05	190,2	205,7	92,43	5.538,6	4.714,9	117,47	Construcción
															Servicios
52,5	93,7	56,10	61,3	115,9	52,88	187,4	270,1	69,38	218,2	364,6	59,84	6.476,5	9.025,5	71,76	Total
8,9	11,5	77,88	4,4	12,2	36,13	4,5	9,6	46,87	12,0	21,3	56,46	131,5	352,0	37,37	Año 2006
1,4	11,9	11,42	5,8	26,2	22,15	7,9	27,9	28,34	12,9	60,1	21,52	699,9	2.195,6	31,88	Agricultura
1,0	24,0	4,19	0,4	21,0	1,82	3,6	78,4	4,63	4,3	79,7	5,42	103,5	1.925,5	5,37	Industria
44,0	43,5	101,04	50,7	57,5	88,26	180,4	166,6	108,24	215,2	206,2	104,37	5.959,4	4.840,8	123,11	Construcción
															Servicios
55,3	90,9	60,77	61,3	116,8	52,51	196,4	282,4	69,53	244,5	367,3	66,56	6.894,3	9.313,9	74,02	Total

4. Mercado de trabajo

4.2.19. Evolución de la población ocupada asalariada según tamaño de la empresa del sector privado por sexo en Andalucía. Años 2000-2004 (miles de personas) (media anual)

	2000		2001		2002		2003		2004	
	Mujeres	Hombres	Mujeres	Hombres	Mujeres	Hombres	Mujeres	Hombres	Mujeres	Hombres
De 1 a 4 personas	132,8	117,9	139,1	109,3	141,3	101,0	157,6	106,2	170,1	102,2
De 5 a 10 personas	22,5	67,5	24,1	65,3	29,7	64,2	32,2	62,4	32,3	60,4
De 11 a 19 personas	34,0	87,9	39,0	95,9	40,6	100,4	49,1	109,5	48,6	114,2
De 20 a 49 personas	36,2	78,1	40,1	82,5	40,4	86,1	47,6	96,8	51,6	98,2
De 50 o más personas	64,7	159,3	73,8	179,1	85,7	196,9	89,9	184,8	96,3	208,2
Menos de 11 personas sin precisar	56,5	171,4	64,9	187,0	73,2	187,8	77,6	181,8	85,9	192,4
Más de 10 personas sin precisar	82,3	254,5	89,4	287,9	96,1	313,9	112,6	345,6	113,1	356,8
Total	428,9	936,4	470,5	1.007,0	506,9	1.050,4	566,5	1.087,0	597,9	1.132,3

FUENTE: IEA. Explotación de la Encuesta de Población Activa del INE

4.2.20. Evolución de la población ocupada asalariada según antigüedad en la empresa por sexo en Andalucía. Años 2002-2006 (miles de personas) (media anual)

	2002			2003			2004			2005			2006		
	Mujeres	Hombres	IF*	Mujeres	Hombres	IF*	Mujeres	Hombres	IF*	Mujeres	Hombres	IF*	Mujeres	Hombres	IF*
Menos de 3 meses	105,7	152,1	69,49	109,1	155,8	70,03	119,8	160,6	74,63	122,0	158,3	77,06	129,7	171,2	75,74
De 3 a 5 meses	65,4	107,6	60,84	70,5	102,9	68,49	74,4	112,4	66,23	73,4	108,6	67,59	79,5	115,8	68,66
De 6 meses a menos de 1 año	76,0	135,3	56,18	82,3	131,5	62,58	88,5	135,7	65,22	89,3	132,0	67,65	105,5	145,7	72,41
De 1 año a menos de 2	85,9	150,3	57,13	95,9	155,8	61,58	102,1	158,3	64,54	104,7	163,1	64,22	121,3	162,2	74,80
De 2 años a menos de 3	52,5	92,1	56,99	55,8	91,6	60,86	59,6	97,6	61,02	69,4	106,9	64,94	78,4	103,6	75,76
De 3 años a menos de 6	86,1	174,1	49,47	107,0	197,3	54,25	109,8	201,1	54,59	137,1	222,1	61,71	142,1	229,1	62,00
De 6 y más años	244,9	512,6	47,78	267,0	545,9	48,91	274,4	553,4	49,58	315,1	603,5	52,21	339,6	619,5	54,83
Total	716,5	1.323,9	54,12	787,6	1.380,8	57,04	828,7	1.419,1	58,39	911,1	1.494,6	60,96	996,1	1.547,0	64,39

FUENTE: IEA. Explotación de la Encuesta de Población Activa del INE

*Índice de Feminización.

4.2.21. Evolución de los trabajadores afiliados a la Seguridad Social en alta laboral según sexo por grupo de edad en Andalucía. Años 2002-2006 (datos a diciembre)

	De 16 a 19 años	De 20 a 24 años	De 25 a 29 años	De 30 a 34 años	De 35 a 39 años	De 40 a 44 años	De 45 a 49 años	De 50 a 54 años	De 55 a 59 años	De 60 a 64 años	De 65 y más años	No consta	Total
Año 2002													
Mujeres	21.667	106.855	166.527	159.257	150.738	131.313	103.362	80.686	62.414	38.263	7.780	689	1.029.551
Hombres	42.820	144.514	215.323	234.128	235.254	206.811	166.253	134.072	104.467	58.008	7.047	808	1.549.505
No consta	-	-	-	1	3	4	2	6	8	5	2	-	31
IF*	50,60	73,94	77,34	68,02	64,07	63,49	62,17	60,18	59,75	65,96	110,40	85,27	66,44
Año 2003													
Mujeres	22.988	110.231	174.364	167.282	159.073	139.161	111.517	83.355	65.341	40.760	6.848	462	1.081.382
Hombres	44.803	144.171	219.591	237.501	239.224	213.591	174.075	135.590	107.217	62.166	6.572	604	1.585.105
No consta	-	-	-	-	-	3	2	2	5	7	2	2	23
IF*	51,31	76,46	79,40	70,43	66,50	65,15	64,06	61,48	60,94	65,57	104,20	76,49	68,22
Año 2004													
Mujeres	22.092	111.675	180.995	175.802	164.182	149.236	121.200	87.765	68.502	44.049	6.436	401	1.132.335
Hombres	46.637	150.321	229.884	249.431	247.677	228.041	188.505	141.083	112.260	67.325	6.347	509	1.668.020
No consta	-	-	-	-	-	4	2	1	5	7	1	1	21
IF*	47,37	74,29	78,73	70,48	66,29	65,44	64,30	62,21	61,02	65,43	101,40	78,78	67,88
Año 2005													
Mujeres	22.207	116.426	191.324	187.959	172.661	159.802	132.361	95.706	69.732	45.852	6.667	176	1.200.873
Hombres	46.355	153.245	241.643	263.447	256.642	237.619	200.829	149.406	111.644	70.581	6.661	224	1.738.296
No consta	-	-	-	-	-	1	4	1	2	4	1	1	14
IF*	47,91	75,97	79,18	71,35	67,28	67,25	65,91	64,06	62,46	64,96	100,09	78,57	69,08
Año 2006													
Mujeres	23.881	120.076	196.276	199.696	180.732	169.972	141.541	102.504	73.030	48.106	6.442	150	1.262.406
Hombres	49.109	151.430	240.984	271.519	263.154	247.486	211.368	157.429	115.694	74.613	6.756	204	1.789.746
No consta	-	-	-	-	-	1	2	-	2	2	-	1	8
IF*	48,63	79,29	81,45	73,55	68,68	68,68	66,96	65,11	63,12	64,47	95,35	73,53	70,54

FUENTE: Ministerio de Trabajo y Asuntos Sociales

*Índice de Feminización.

4.2.22. Trabajadores afiliados a la Seguridad Social en alta laboral según sexo por grupo de edad y provincia. Año 2006 (datos a diciembre)

	De 16 a 19 años	De 20 a 24 años	De 25 a 29 años	De 30 a 34 años	De 35 a 39 años	De 40 a 44 años	De 45 a 49 años	De 50 a 54 años	De 55 a 59 años	De 60 a 64 años	De 65 y más años	No consta	Total
Almería													
Mujeres	2.568	11.007	17.573	17.699	15.365	14.125	12.220	8.707	6.389	3.800	435	6	109.894
Hombres	4.628	14.998	25.511	27.152	24.592	21.818	18.211	13.475	9.957	6.137	474	13	166.966
No consta	-	-	-	-	-	-	-	-	-	-	-	-	-
IF*	55,49	73,39	68,88	65,18	62,48	64,74	67,10	64,62	64,17	61,92	91,77	46,15	65,82
Cádiz													
Mujeres	2.768	15.704	25.036	24.586	21.691	19.546	15.808	10.513	6.601	4.068	704	9	147.034
Hombres	5.641	19.390	30.305	35.668	35.906	33.703	29.374	22.167	15.681	10.074	1.057	11	238.977
No consta	-	-	-	-	-	-	-	-	-	-	-	-	-
IF*	49,07	80,99	82,61	68,93	60,41	57,99	53,82	47,43	42,10	40,38	66,60	81,82	61,53
Córdoba													
Mujeres	2.141	10.621	16.880	17.836	17.981	18.374	16.141	12.285	8.959	7.074	712	10	129.014
Hombres	5.366	14.137	20.835	23.329	24.525	24.897	22.118	16.497	11.923	8.333	640	19	172.619
No consta	-	-	-	-	-	-	-	-	-	-	-	-	-
IF*	39,90	75,13	81,02	76,45	73,32	73,80	72,98	74,47	75,14	84,89	111,25	52,63	74,74
Granada													
Mujeres	2.279	11.915	20.339	20.736	20.151	20.236	18.003	13.638	10.535	7.667	875	41	146.415
Hombres	5.195	15.674	24.764	27.129	27.059	26.549	23.044	16.709	12.241	8.399	517	40	187.320
No consta	-	-	-	-	-	-	-	-	-	1	-	-	1
IF*	43,87	76,02	82,13	76,43	74,47	76,22	78,12	81,62	86,06	91,28	169,25	102,50	78,16
Huelva													
Mujeres	1.529	7.812	12.557	12.847	11.861	10.642	8.629	5.935	4.450	2.972	452	10	79.696
Hombres	3.053	9.266	15.107	17.192	16.622	15.000	13.081	9.852	7.682	4.633	387	7	111.882
No consta	-	-	-	-	-	-	-	-	-	-	-	-	-
IF*	50,08	84,31	83,12	74,73	71,36	70,95	65,97	60,24	57,93	64,15	116,80	142,86	71,23
Jaén													
Mujeres	1.960	8.316	12.607	13.544	13.956	14.593	12.463	8.847	6.406	4.520	752	16	97.980
Hombres	4.561	11.494	16.813	19.293	20.441	20.904	18.774	13.581	9.261	5.878	368	29	141.397
No consta	-	-	-	-	-	1	1	-	-	-	-	-	2
IF*	42,97	72,35	74,98	70,20	68,27	69,81	66,38	65,14	69,17	76,90	204,35	55,17	69,29
Málaga													
Mujeres	4.701	24.858	39.828	40.051	34.359	31.609	25.681	18.909	12.901	7.866	1.191	18	241.972
Hombres	8.754	29.671	47.407	53.629	50.268	46.405	38.582	28.746	22.017	14.271	1.667	31	341.448
No consta	-	-	-	-	-	-	-	-	-	-	-	-	-
IF*	53,70	83,78	84,01	74,68	68,35	68,12	66,56	65,78	58,60	55,12	71,45	58,06	70,87
Sevilla													
Mujeres	5.935	29.843	51.456	52.397	45.368	40.847	32.596	23.670	16.789	10.139	1.321	40	310.401
Hombres	11.911	36.800	60.242	68.127	63.741	58.210	48.184	36.402	26.932	16.888	1.646	54	429.137
No consta	-	-	-	-	-	-	1	-	2	1	-	1	5
IF*	49,83	81,10	85,42	76,91	71,18	70,17	67,65	65,02	62,34	60,04	80,26	74,07	72,33

FUENTE: Ministerio de Trabajo y Asuntos Sociales

*Índice de Feminización.

4. Mercado de trabajo

4.2.23. Trabajadores afiliados a la Seguridad Social en alta laboral según rama de actividad por sexo y provincia. Año 2006 (datos a diciembre)

	Almería				Cádiz				Córdoba			
	Mujeres	Hombres	No consta	IF*	Mujeres	Hombres	No consta	IF*	Mujeres	Hombres	No consta	IF*
Agricultura, ganadería, caza y actividades de los servicios relacionados con las mismas	23.790	36.403	-	65,35	20.257	17.595	-	115,13	46.625	31.387	-	148,55
Silvicultura, explotación forestal y actividades de los servicios relacionados con las mismas	5	37	-	13,51	8	115	-	6,96	36	140	-	25,71
Pesca, acuicultura y actividades de los servicios relacionados con las mismas	53	1.044	-	5,08	85	1.972	-	4,31	7	2	-	350,00
Extracción y aglomeración de antracita, hulla, lignito y turba	-	-	-	np	4	10	-	40,00	15	252	-	5,95
Extracción de crudos de petróleo y gas natural; actividades de los servicios relacionados con las explotaciones petrolíferas y de gas, excepto actividades de prospección	-	1	-	-	-	-	-	np	2	7	-	28,57
Extracción de minerales de uranio y torio	-	-	-	np	-	-	-	np	-	-	-	np
Extracción de minerales metálicos	-	6	-	-	-	-	-	np	1	11	-	9,09
Extracción de minerales no metálicos ni energéticos	58	612	-	9,48	77	573	-	13,44	48	275	-	17,45
Industria de productos alimenticios y bebidas	1.488	1.672	-	89,00	1.554	4.148	-	37,46	2.406	5.566	-	43,23
Industria del tabaco	-	-	-	np	197	122	-	161,48	1	1	-	100,00
Industria textil	68	79	-	86,08	112	145	-	77,24	109	172	-	63,37
Industria de la confección y de la peletería	128	58	-	220,69	203	81	-	250,62	1.232	366	-	336,61
Preparación, curtido y acabado del cuero; fabricación de artículos de marroquinería y viaje; artículos de guarnicionería, talabartería y zapatería	-	1	-	-	757	1.132	-	66,87	53	51	-	103,92
Industria de la madera y del corcho, excepto muebles; cestería y espartería	115	865	-	13,29	210	1.824	-	11,51	276	1.296	-	21,30
Industria del papel	35	358	-	9,78	26	213	-	12,21	88	375	-	23,47
Edición, artes gráficas y reproducción de soportes grabados	209	465	-	44,95	561	1.231	-	45,57	340	884	-	38,46
Coquerías, refino de petróleo y tratamientos de combustibles nucleares	-	-	-	np	87	943	-	9,23	-	4	-	-
Industria química	139	509	-	27,31	288	1.102	-	26,13	223	505	-	44,16
Fabricación de productos de caucho y materias plásticas	63	623	-	10,11	40	172	-	23,26	166	643	-	25,82
Fabricación de otros productos minerales no metálicos	518	4.084	-	12,68	161	1.580	-	10,19	394	2.733	-	14,42
Metalurgia	4	28	-	14,29	102	2.584	-	3,95	65	563	-	11,55
Fabricación de productos metálicos, excepto maquinaria y equipo	223	2.241	-	9,95	293	3.604	-	8,13	505	4.684	-	10,78
Industria de la construcción de maquinaria y equipo mecánico	54	548	-	9,85	51	531	-	9,60	241	2.056	-	11,72
Fabricación de máquinas de oficina y equipos informáticos	10	23	-	43,48	12	33	-	36,36	14	19	-	73,68
Fabricación de maquinaria y material eléctrico	25	219	-	11,42	68	556	-	12,23	77	598	-	12,88
Fabricación de material electrónico; fabricación de equipo y aparatos de radio, televisión y comunicaciones	3	6	-	50,00	113	499	-	22,65	41	89	-	46,07
Fabricación de equipo e instrumentos médico-quirúrgicos, de precisión, óptica y relojería	56	71	-	78,87	65	161	-	40,37	59	106	-	55,66
Fabricación de vehículos de motor, remolques y semirremolques	4	89	-	4,49	42	1.817	-	2,31	26	381	-	6,82
Fabricación de otro material de transporte	134	323	-	41,49	425	4.852	-	8,76	8	48	-	16,67
Fabricación de muebles; otras industrias manufactureras	97	585	-	16,58	147	907	-	16,21	2.726	6.958	-	39,18
Reciclaje	17	91	-	18,68	30	181	-	16,57	16	40	-	40,00
Producción y distribución de energía eléctrica, gas, vapor y agua caliente	40	312	-	12,82	98	977	-	10,03	44	494	-	8,91
Captación, depuración y distribución de agua	126	782	-	16,11	209	862	-	24,25	89	534	-	16,67
Construcción	2.721	37.334	-	7,29	3.521	54.024	-	6,52	2.212	30.001	-	7,37
Venta, mantenimiento y reparación de vehículos de motor, motocicletas y ciclomotores; venta al por menos de combustible para vehículos de motor	926	5.176	-	17,89	1.201	6.967	-	17,24	869	5.627	-	15,44
Comercio al por mayor e intermediarios del comercio, excepto de vehículos de motor y motocicletas	14.125	11.393	-	123,98	3.552	10.353	-	34,31	3.656	10.133	-	36,08
Comercio al por menor, excepto el comercio de vehículos de motor, motocicletas y ciclomotores; reparación de efectos personales y enseres domésticos	14.950	10.378	-	144,05	27.508	22.352	-	123,07	15.078	12.939	-	116,53
Hostelería	7.832	7.400	-	105,84	11.725	14.697	-	79,78	4.991	6.687	-	74,64
Transporte terrestre; transporte por tuberías	993	9.875	-	10,06	748	9.894	-	7,56	587	7.860	-	7,47
Transporte marítimo, de cabotaje y por vías de navegación interiores	3	10	-	30,00	107	347	-	30,84	2	5	-	40,00
Transporte aéreo y espacial	34	64	-	53,13	27	30	-	90,00	1	2	-	50,00
Actividades anexas a los transportes; actividades de agencias de viajes	665	897	-	74,14	1.362	4.552	-	29,92	392	486	-	80,66
Correos y telecomunicaciones	462	626	-	73,80	558	1.218	-	45,81	359	762	-	47,11
Intermediación financiera, excepto seguros y planes de pensiones	1.361	2.163	-	62,92	1.337	2.449	-	54,59	1.283	2.235	-	57,40
Seguros y planes de pensiones, excepto seguridad social obligatoria	208	235	-	88,51	586	777	-	75,42	272	307	-	88,60
Actividades auxiliares a la intermediación financiera	475	427	-	111,24	680	696	-	97,70	640	687	-	93,16
Actividades Inmobiliarias	2.286	2.367	-	96,58	2.900	3.126	-	92,77	1.188	1.396	-	85,10
Alquiler de maquinaria y equipo sin operario, de efectos personales y enseres domésticos	179	516	-	34,69	435	1.901	-	22,88	147	715	-	20,56
Actividades Informáticas	295	662	-	44,56	246	641	-	38,38	221	527	-	41,94
Investigación y desarrollo	121	161	-	75,16	139	116	-	119,83	101	129	-	78,29
Otras actividades empresariales	9.069	7.753	-	116,97	14.665	12.802	-	114,55	8.208	7.722	-	106,29
Administración pública, defensa y seguridad social obligatoria	5.870	6.234	-	94,16	11.813	16.224	-	72,81	6.788	8.523	-	79,64
Educación	4.648	2.680	-	173,43	8.798	5.594	-	157,28	6.369	4.316	-	147,57
Actividades sanitarias y veterinarias, servicios sociales	9.015	4.007	-	224,98	17.015	9.000	-	189,06	12.396	5.458	-	227,12
Actividades de saneamiento público	239	1.420	-	16,83	698	1.673	-	41,72	398	905	-	43,98
Actividades asociativas	892	634	-	140,69	2.449	2.341	-	104,61	1.368	1.125	-	121,60
Actividades recreativas, culturales y deportivas	919	1.569	-	58,57	2.336	3.692	-	63,27	1.065	1.683	-	63,28
Actividades diversas de servicios personales	2.256	690	-	326,96	3.862	2.257	-	171,11	2.238	873	-	256,36
Hogares que emplean personal doméstico	1.888	160	-	1.180,00	2.477	730	-	339,32	2.251	276	-	815,58
Organismos extraterritoriales	-	-	-	np	7	2	-	350,00	1	-	-	np
No consta	-	-	-	np	-	-	-	np	-	-	-	np
Total	109.894	166.966	-	65,82	147.034	238.977	-	61,53	129.014	172.619	-	74,74

CONTINÚA →

4.2.23. Trabajadores afiliados a la Seguridad Social en alta laboral según rama de actividad por sexo y provincia. Año 2006 (datos a diciembre)

CONTINUACIÓN

	Granada				Huelva				Jaén			
	Mujeres	Hombres	No consta	IF*	Mujeres	Hombres	No consta	IF*	Mujeres	Hombres	No consta	IF*
Agricultura, ganadería, caza y actividades de los servicios relacionados con las mismas	41.133	24.461	-	168,16	29.212	19.731	-	148,05	36.770	33.241	-	110,62
Silvicultura, explotación forestal y actividades de los servicios relacionados con las mismas	31	220	-	14,09	71	397	-	17,88	9	49	-	18,37
Pesca, acuicultura y actividades de los servicios relacionados con las mismas	18	248	-	7,26	63	2.006	-	3,14	-	2	-	-
Extracción y aglomeración de antracita, hulla, lignito y turba	-	5	-	-	-	2	-	-	1	2	-	50,00
Extracción de crudos de petróleo y gas natural; actividades de los servicios relacionados con las explotaciones petrolíferas y de gas, excepto actividades de prospección	2	34	-	5,88	2	8	-	25,00	-	1	-	-
Extracción de minerales de uranio y torio	-	-	-	np	-	-	-	np	-	-	-	np
Extracción de minerales metálicos	2	80	-	2,50	55	583	-	9,43	-	1	-	-
Extracción de minerales no metálicos ni energéticos	37	618	-	5,99	12	189	-	6,35	30	366	-	8,20
Industria de productos alimenticios y bebidas	1.654	3.966	-	41,70	1.036	2.008	-	51,59	1.403	5.411	-	25,93
Industria del tabaco	1	6	-	16,67	-	-	-	np	-	-	-	np
Industria textil	243	241	-	100,83	35	81	-	43,21	325	613	-	53,02
Industria de la confección y de la peletería	560	234	-	239,32	109	33	-	330,30	728	275	-	264,73
Preparación, curtido y acabado del cuero; fabricación de artículos de marroquinería y viaje; artículos de guarnicionería, talabartería y zapatería	42	78	-	53,85	136	194	-	70,10	65	71	-	91,55
Industria de la madera y del corcho, excepto muebles; cestería y espartería	172	1.084	-	15,87	75	696	-	10,78	105	911	-	11,53
Industria del papel	79	510	-	15,49	48	411	-	11,68	32	172	-	18,60
Edición, artes gráficas y reproducción de soportes grabados	429	906	-	47,35	117	259	-	45,17	215	555	-	38,74
Coquerías, refino de petróleo y tratamientos de combustibles nucleares	1	12	-	8,33	53	736	-	7,20	-	4	-	-
Industria química	303	1.039	-	29,16	201	1.834	-	10,96	161	448	-	35,94
Fabricación de productos de caucho y materias plásticas	192	657	-	29,22	70	484	-	14,46	135	677	-	19,94
Fabricación de otros productos minerales no metálicos	246	2.193	-	11,22	81	882	-	9,18	205	2.585	-	7,93
Metalurgia	13	103	-	12,62	-	109	-	-	10	132	-	7,58
Fabricación de productos metálicos, excepto maquinaria y equipo	281	3.213	-	8,75	99	1.302	-	7,60	369	3.863	-	9,55
Industria de la construcción de maquinaria y equipo mecánico	81	934	-	8,67	55	589	-	9,34	114	1.063	-	10,72
Fabricación de máquinas de oficina y equipos informáticos	8	38	-	21,05	3	15	-	20,00	9	40	-	22,50
Fabricación de maquinaria y material eléctrico	44	466	-	9,44	7	122	-	5,74	168	649	-	25,89
Fabricación de material electrónico; fabricación de equipo y aparatos de radio, televisión y comunicaciones	1	5	-	20,00	-	9	-	-	65	53	-	122,64
Fabricación de equipo e instrumentos médico-quirúrgicos, de precisión, óptica y relojería	103	162	-	63,58	17	83	-	20,48	66	108	-	61,11
Fabricación de vehículos de motor, remolques y semirremolques	10	250	-	4,00	2	17	-	11,76	605	2.733	-	22,14
Fabricación de otro material de transporte	2	25	-	8,00	29	440	-	6,59	3	24	-	12,50
Fabricación de muebles; otras industrias manufactureras	185	1.298	-	14,25	58	390	-	14,87	716	3.758	-	19,05
Reciclaje	11	39	-	28,21	10	120	-	8,33	12	25	-	48,00
Producción y distribución de energía eléctrica, gas, vapor y agua caliente	34	308	-	11,04	51	289	-	17,65	23	283	-	8,13
Captación, depuración y distribución de agua	119	599	-	19,87	99	552	-	17,93	114	566	-	20,14
Construcción	3.292	43.439	-	7,58	1.796	25.251	-	7,11	1.297	21.701	-	5,98
Venta, mantenimiento y reparación de vehículos de motor, motocicletas y ciclomotores; venta al por menos de combustible para vehículos de motor	1.243	6.527	-	19,04	527	3.301	-	15,96	709	4.678	-	15,16
Comercio al por mayor e intermediarios del comercio, excepto de vehículos de motor y motocicletas	5.736	10.820	-	53,01	1.747	4.695	-	37,21	1.736	5.830	-	29,78
Comercio al por menor, excepto el comercio de vehículos de motor, motocicletas y ciclomotores; reparación de efectos personales y enseres domésticos	18.827	14.991	-	125,59	10.740	8.010	-	134,08	12.587	10.740	2	117,20
Hostelería	9.395	10.793	-	87,05	4.167	4.647	-	89,67	4.243	5.188	-	81,78
Transporte terrestre; transporte por tuberías	778	8.602	-	9,04	415	4.578	-	9,07	537	6.279	-	8,55
Transporte marítimo, de cabotaje y por vías de navegación interiores	1	9	-	11,11	7	151	-	4,64	-	4	-	-
Transporte aéreo y espacial	18	46	-	39,13	-	-	-	np	-	-	-	np
Actividades anexas a los transportes; actividades de agencias de viajes	753	1.000	-	75,30	273	857	-	31,86	272	387	-	70,28
Correos y telecomunicaciones	581	1.105	-	52,58	268	436	-	61,47	307	594	-	51,68
Intermediación financiera, excepto seguros y planes de pensiones	1.780	2.613	-	68,12	657	1.202	-	54,66	911	1.660	-	54,88
Seguros y planes de pensiones, excepto seguridad social obligatoria	329	384	-	85,68	144	189	-	76,19	209	306	-	68,30
Actividades auxiliares a la intermediación financiera	660	637	-	103,61	241	248	-	97,18	374	332	-	112,65
Actividades Inmobiliarias	1.971	2.529	-	77,94	988	1.451	-	68,09	530	594	-	89,23
Alquiler de maquinaria y equipo sin operario, de efectos personales y enseres domésticos	239	828	-	28,86	90	457	-	19,69	108	497	-	21,73
Actividades Informáticas	344	668	-	51,50	80	189	-	42,33	571	322	-	177,33
Investigación y desarrollo	414	459	-	90,20	46	39	-	117,95	112	60	-	186,67
Otras actividades empresariales	11.467	8.699	-	131,82	5.303	5.615	-	94,44	5.951	5.186	-	114,75
Administración pública, defensa y seguridad social obligatoria	9.414	10.004	-	94,10	6.419	7.368	-	87,12	7.059	7.794	-	90,57
Educación	7.847	5.556	-	141,23	3.636	2.281	-	159,40	4.292	2.979	-	144,08
Actividades sanitarias y veterinarias, servicios sociales	14.857	6.588	-	225,52	6.515	3.421	-	190,44	8.858	4.316	-	205,24
Actividades de saneamiento público	358	1.569	-	22,82	58	171	-	33,92	117	710	-	16,48
Actividades asociativas	1.630	897	-	181,72	984	760	-	129,47	959	585	-	163,93
Actividades recreativas, culturales y deportivas	1.617	2.725	-	59,34	698	1.480	-	47,16	713	1.217	-	58,59
Actividades diversas de servicios personales	3.114	953	-	326,76	1.169	436	-	268,12	1.696	572	-	296,50
Hogares que emplean personal doméstico	3.699	834	1	443,53	921	77	-	1.196,10	1.374	185	-	742,70
Organismos extraterritoriales	12	8	-	150,00	-	-	-	np	-	-	-	np
No consta	2	5	-	40,00	1	1	-	100,00	-	-	-	np
Total	146.415	187.320	1	78,16	79.696	111.882	-	71,23	97.980	141.397	2	69,29

CONTINÚA →

4. Mercado de trabajo

4.2.23. Trabajadores afiliados a la Seguridad Social en alta laboral según rama de actividad por sexo y provincia. Año 2006 (datos a diciembre)

CONTINUACIÓN

	Málaga				Sevilla				Andalucía			
	Mujeres	Hombres	No consta	IF*	Mujeres	Hombres	No consta	IF*	Mujeres	Hombres	No consta	IF*
Agricultura, ganadería, caza y actividades de los servicios relacionales con las mismas	26.496	17.020	-	155,68	72.052	44.238	-	162,87	296.335	224.076	-	132,25
Selvicultura, explotación forestal y actividades de los servicios relacionados con las mismas	66	203	-	32,51	47	123	-	38,21	273	1.284	-	21,26
Pesca, acuicultura y actividades de los servicios relacionados con las mismas	20	793	-	2,52	6	113	-	5,31	252	6.180	-	4,08
Extracción y aglomeración de antracita, hulla, lignito y turba	25	90	-	27,78	3	29	-	10,34	48	390	-	12,31
Extracción de crudos de petróleo y gas natural; actividades de los servicios relacionados con las explotaciones petrolíferas y de gas, excepto actividades de prospección	-	-	-	np	4	8	-	50,00	10	59	-	16,95
Extracción de minerales de uranio y torio	-	-	-	np	-	-	-	np	-	-	-	np
Extracción de minerales metálicos	1	1	-	100,00	15	55	-	27,27	74	737	-	10,04
Extracción de minerales no metálicos ni energéticos	61	731	-	8,34	38	581	-	6,54	361	3.945	-	9,15
Industria de productos alimenticios y bebidas	3.140	4.718	-	66,55	3.640	8.424	-	43,21	16.321	35.913	-	45,45
Industria del tabaco	4	23	-	17,39	70	63	-	111,11	273	215	-	126,98
Industria textil	451	381	-	118,37	385	457	-	84,25	1.728	2.169	-	79,67
Industria de la confección y de la peletería	1.526	513	-	297,47	1.898	723	-	262,52	6.384	2.283	-	279,63
Preparación, curtido y acabado del cuero; fabricación de artículos de marroquinería y viaje; artículos de guarnicionería, talabartería y zapatería	22	25	-	88,00	78	111	-	70,27	1.153	1.663	-	69,33
Industria de la madera y del corcho, excepto muebles; cestería y espartería	183	1.331	-	13,75	350	2.522	-	13,88	1.486	10.529	-	14,11
Industria del papel	33	88	-	37,50	128	675	-	18,96	469	2.802	-	16,74
Edición, artes gráficas y reproducción de soportes grabados	900	1.534	-	58,67	1.156	2.569	-	45,00	3.927	8.403	-	46,73
Coquerías, refino de petróleo y tratamientos de combustibles nucleares	-	1	-	-	10	95	-	10,53	151	1.795	-	8,41
Industria química	443	960	-	46,15	681	2.315	-	29,42	2.439	8.712	-	28,00
Fabricación de productos de caucho y materias plásticas	99	331	-	29,91	234	1.000	-	23,40	999	4.587	-	21,78
Fabricación de otros productos minerales no metálicos	252	2.453	-	10,27	621	5.320	-	11,67	2.478	21.830	-	11,35
Metalurgia	31	344	-	9,01	111	1.435	-	7,74	336	5.298	-	6,34
Fabricación de productos metálicos, excepto maquinaria y equipo	425	3.920	-	10,84	889	9.390	-	9,47	3.084	32.217	-	9,57
Industria de la construcción de maquinaria y equipo mecánico	209	1.252	-	16,69	437	3.206	-	13,63	1.242	10.179	-	12,20
Fabricación de máquinas de oficina y equipos informáticos	8	51	-	15,69	47	133	-	35,34	111	352	-	31,53
Fabricación de maquinaria y material eléctrico	123	669	-	18,39	387	2.327	-	16,63	899	5.606	-	16,04
Fabricación de material electrónico; fabricación de equipo y aparatos de radio, televisión y comunicaciones	369	722	-	51,11	60	232	-	25,86	652	1.615	-	40,37
Fabricación de equipo e instrumentos médico-quirúrgicos, de precisión, óptica y relojería	161	392	-	41,07	253	751	-	33,69	780	1.834	-	42,53
Fabricación de vehículos de motor, remolques y semirremolques	21	214	-	9,81	140	1.647	-	8,50	850	7.148	-	11,89
Fabricación de otro material de transporte	40	224	-	17,86	390	3.784	1	10,31	1.031	9.720	1	10,61
Fabricación de muebles; otras industrias manufactureras	420	1.738	-	24,17	1.103	4.849	-	22,75	5.452	20.483	-	26,62
Reciclaje	13	94	-	13,83	48	230	-	20,87	157	820	-	19,15
Producción y distribución de energía eléctrica, gas, vapor y agua caliente	242	961	-	25,18	223	1.509	-	14,78	755	5.133	-	14,71
Captación, depuración y distribución de agua	219	1.251	-	17,51	402	1.597	-	25,17	1.377	6.743	-	20,42
Construcción	7.117	88.990	-	8,00	6.748	82.702	-	8,16	28.704	383.442	-	7,49
Venta, mantenimiento y reparación de vehículos de motor, motocicletas y ciclomotores; venta al por menos de combustible para vehículos de motor	2.118	10.782	-	19,64	2.185	12.978	-	16,84	9.778	56.036	-	17,45
Comercio al por mayor e intermediarios del comercio, excepto de vehículos de motor y motocicletas	8.588	19.169	-	44,80	9.856	25.281	-	38,99	48.996	97.674	-	50,16
Comercio al por menor, excepto el comercio de vehículos de motor, motocicletas y ciclomotores; reparación de efectos personales y enseres domésticos	42.553	31.848	-	133,61	42.729	36.765	2	116,22	184.972	148.023	4	124,96
Hostelería	25.294	28.306	-	89,36	16.000	19.832	1	80,68	83.647	97.550	1	85,75
Transporte terrestre; transporte por tuberías	1.474	16.404	-	8,99	1.847	21.288	-	8,68	7.379	84.780	-	8,70
Transporte marítimo, de cabotaje y por vías de navegación interiores	9	30	-	30,00	27	73	-	36,99	156	629	-	24,80
Transporte aéreo y espacial	515	881	-	58,46	89	236	-	37,71	684	1.259	-	54,33
Actividades anexas a los transportes; actividades de agencias de viajes	3.172	3.471	-	91,39	2.028	3.057	-	66,34	8.917	14.707	-	60,63
Correos y telecomunicaciones	1.467	2.421	-	60,59	1.778	3.665	-	48,51	5.780	10.827	-	53,39
Intermediación financiera, excepto seguros y planes de pensiones	3.087	4.623	-	66,77	3.361	5.731	-	58,65	13.777	22.676	-	60,76
Seguros y planes de pensiones, excepto seguridad social obligatoria	678	736	-	92,12	1.017	1.464	-	69,47	3.443	4.398	-	78,29
Actividades auxiliares a la intermediación financiera	1.478	1.455	-	101,58	1.248	1.280	-	97,50	5.796	5.762	-	100,59
Actividades Inmobiliarias	8.852	9.084	-	97,45	4.503	5.112	-	88,09	23.218	25.659	-	90,49
Alquiler de maquinaria y equipo sin operario, de efectos personales y enseres domésticos	813	2.733	-	29,75	1.240	2.941	-	42,16	3.251	10.588	-	30,70
Actividades Informáticas	1.459	2.604	-	56,03	1.403	3.933	-	35,67	4.619	9.546	-	48,39
Investigación y desarrollo	232	193	-	120,21	645	591	-	109,14	1.810	1.748	-	103,55
Otras actividades empresariales	27.545	24.136	-	114,12	37.772	37.120	-	101,76	119.980	109.033	-	110,04
Administración pública, defensa y seguridad social obligatoria	11.203	15.277	-	73,33	21.126	22.673	-	93,18	79.692	94.097	-	84,69
Educación	12.122	6.753	-	179,51	17.145	10.621	-	161,43	64.857	40.780	-	159,04
Actividades sanitarias y veterinarias, servicios sociales	22.541	10.043	-	224,44	28.308	13.421	-	210,92	119.505	56.254	-	212,44
Actividades de saneamiento público	681	3.430	-	19,85	1.230	2.927	-	42,02	3.779	12.805	-	29,51
Actividades asociativas	4.271	4.394	-	97,20	4.374	3.725	1	117,42	16.927	14.461	1	117,05
Actividades recreativas, culturales y deportivas	4.076	6.161	-	66,16	4.443	7.233	-	61,43	15.867	25.760	-	61,60
Actividades diversas de servicios personales	6.207	2.311	-	268,59	6.197	2.970	-	208,65	26.739	11.062	-	241,72
Hogares que emplean personal doméstico	8.392	2.164	-	387,80	7.155	963	-	742,99	28.157	5.389	1	522,49
Organismos extraterritoriales	25	17	-	147,06	41	40	-	102,50	86	67	-	128,36
No consta	-	4	-	-	-	4	-	-	3	14	-	21,43
Total	241.972	341.448	-	70,87	310.401	429.137	5	72,33	1.262.406	1.789.746	8	70,54

FUENTE: Ministerio de Trabajo y Asuntos Sociales

*Índice de Feminización.

4.3. Población desempleada

4.3.1. Evolución de la población parada según sexo por provincia. Años 2001-2006^a

(miles de personas) (media anual)

	2001	2002	2003	2004	2005	2006
Mujeres						
Andalucía						
Almería	15,0	15,3	16,8	18,8	14,2	17,8
Cádiz	62,0	73,8	58,9	57,7	41,2	40,8
Córdoba	33,7	34,6	37,1	40,3	30,2	31,2
Granada	30,0	37,8	36,7	25,2	26,8	24,5
Huelva	12,8	25,0	22,3	15,9	17,5	15,4
Jaén	22,0	25,9	29,4	27,9	25,3	22,1
Málaga	34,8	42,2	48,7	49,0	40,8	42,7
Sevilla	84,3	82,8	77,9	76,6	64,3	58,9
Total	294,7	337,3	327,8	311,4	260,4	253,4
España	1.076,4	1.226,0	1.265,8	1.242,9	1.049,7	1.045,6
Hombres						
Andalucía						
Almería	9,0	10,7	13,1	10,6	14,5	14,7
Cádiz	54,1	58,7	52,5	54,5	47,7	38,5
Córdoba	26,9	29,3	30,5	30,8	18,3	18,6
Granada	26,6	28,3	25,8	20,9	19,9	16,7
Huelva	10,1	16,9	18,3	14,7	14,9	15,0
Jaén	20,7	21,7	20,3	20,1	17,2	13,8
Málaga	39,2	40,0	45,8	41,6	33,4	32,0
Sevilla	72,8	73,0	65,7	63,6	49,4	49,2
Total	259,4	278,6	272,0	256,9	215,3	198,5
España	828,1	929,4	976,4	970,8	862,9	791,5
I^b						
Andalucía						
Almería	167,91	143,57	128,32	177,34	97,73	121,14
Cádiz	114,60	125,72	112,21	105,89	86,30	105,82
Córdoba	125,47	118,01	121,76	130,77	164,96	167,90
Granada	112,54	133,56	142,31	120,64	135,21	147,00
Huelva	127,10	147,55	121,86	107,52	117,82	103,03
Jaén	106,17	119,34	144,86	138,77	147,35	160,53
Málaga	88,99	105,41	106,22	117,79	122,20	133,38
Sevilla	115,77	113,39	118,42	120,37	130,12	119,59
Total	113,63	121,07	120,49	121,20	120,95	127,67
España	129,98	131,92	129,65	128,03	121,65	132,11

FUENTES: IEA. Explotación de la Encuesta de Población Activa del INE
INE. Encuesta de Población Activa

^aLos datos de paro, desde el primer trimestre de 2001 en adelante, reflejan la nueva definición de parado establecida en el Reglamento 1897/2000 de la CE y no son directamente comparables con los de periodos anteriores.

^bÍndice de Feminización.

4. Mercado de trabajo

4.3.2.G. Índice de feminización de la población parada por provincia. Año 2006

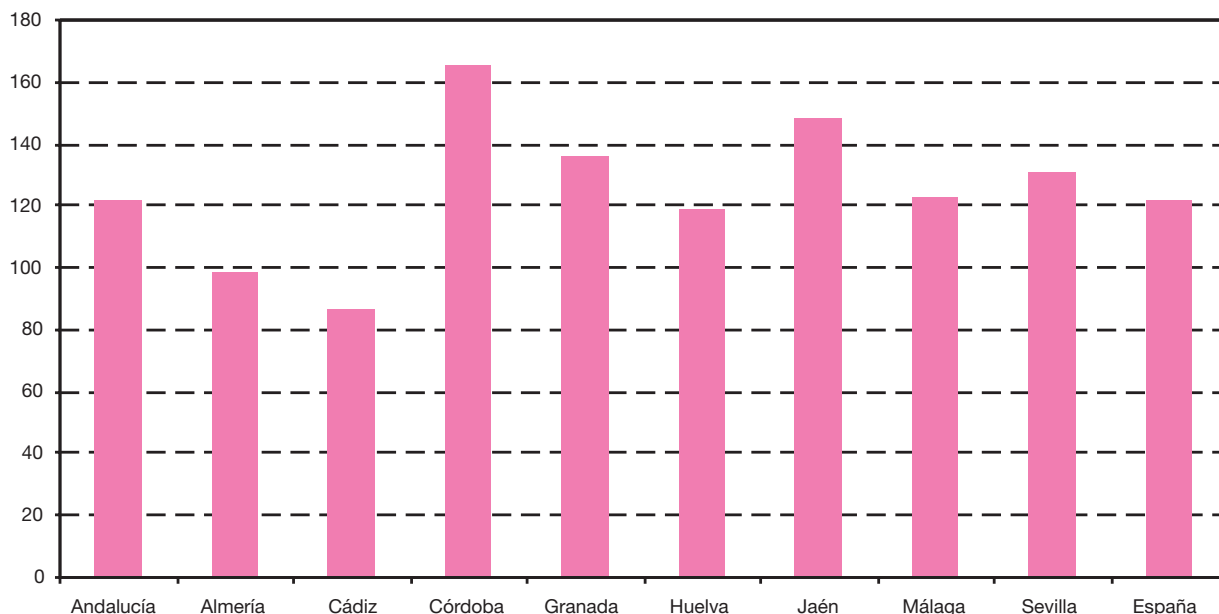

FUENTES: IEA. Explotación de la Encuesta de Población Activa del INE
INE. Encuesta de Población Activa

4.3.3. Evolución de la tasa de paro según sexo y grupo de edad en Andalucía. Años 2001-2006

	2001	2002	2003	2004	2005	2006
Mujeres						
De 16 a 19 años	42,89	48,49	47,46	41,84	41,91	42,79
De 20 a 24 años	39,61	38,01	34,95	32,43	27,54	23,98
De 25 a 29 años	27,58	30,06	28,34	25,90	19,87	19,40
De 30 a 54 años	23,24	24,81	23,35	21,74	17,26	15,55
De 55 y más años	18,70	22,29	20,03	17,04	11,92	12,97
Total	26,79	28,31	26,34	24,15	19,45	17,94
Hombres						
De 16 a 19 años	29,68	30,44	30,78	29,60	29,26	22,50
De 20 a 24 años	22,73	23,13	22,83	20,40	17,02	14,93
De 25 a 29 años	18,39	18,31	16,26	15,12	11,97	11,84
De 30 a 54 años	10,81	11,44	10,89	10,13	7,82	7,15
De 55 y más años	11,03	11,46	11,99	10,09	9,09	8,19
Total	13,90	14,37	13,72	12,58	10,27	9,23

FUENTE: IEA. Explotación de la Encuesta de Población Activa del INE

4.3.4.G. Evolución de la tasa de paro de la población femenina andaluza según grupo de edad. Años 1988-2006

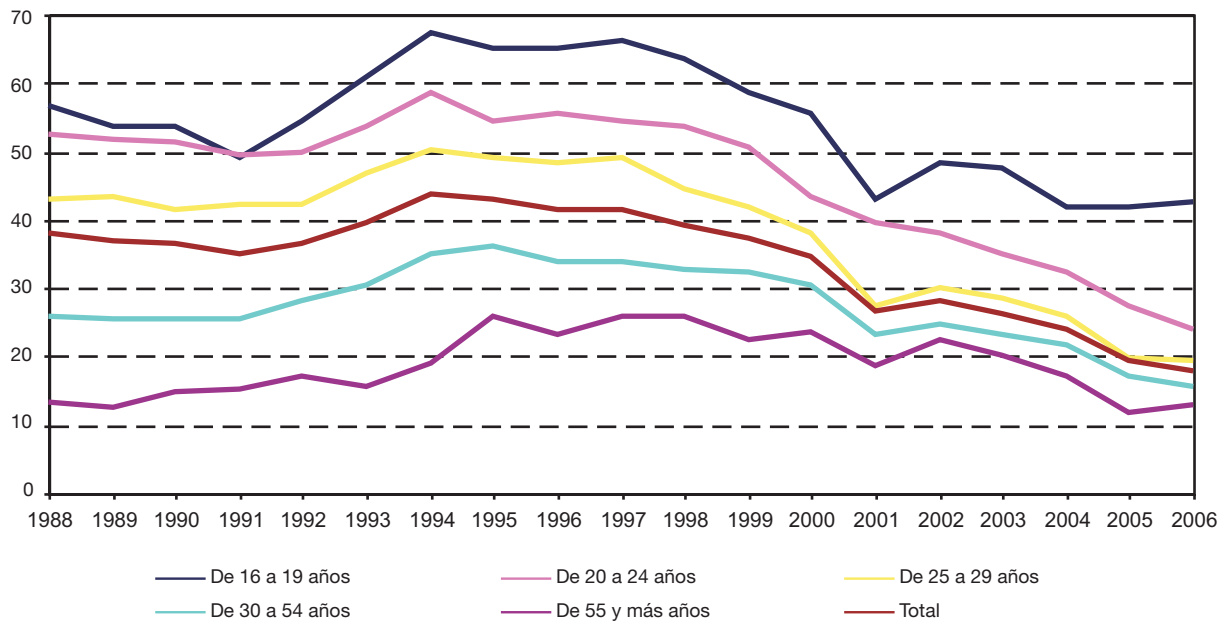

FUENTE: IEA. Explotación de la Encuesta de Población Activa del INE

4.3.5.G. Evolución de la tasa de paro de la población masculina andaluza según grupo de edad. Años 1988-2006

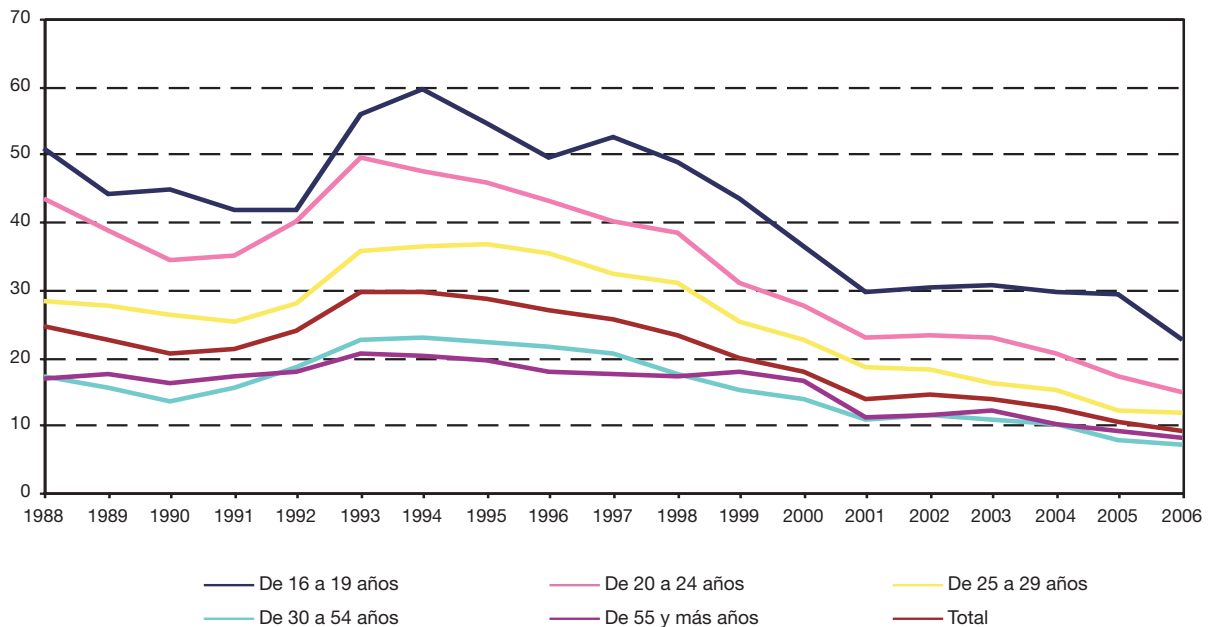

FUENTE: IEA. Explotación de la Encuesta de Población Activa del INE

4. Mercado de trabajo

4.3.6. Evolución de la población parada según sexo y grupo de edad por estudios terminados en Andalucía. Años 2002-2006^a (miles de personas) (media anual)

	Analfabetos y sin estudios	Primarios	Secundarios o medios	Técnico- profesionales	Universitarios y otros	Total
Año 2002						
Mujeres						
De 16 a 19 años	0,3	3,4	15,1	2,9	0,1	21,7
De 20 a 24 años	1,3	5,3	31,8	13,6	10,2	62,3
De 25 a 29 años	1,1	6,2	26,3	13,7	17,5	64,8
De 30 a 44 años	9,7	29,4	56,0	22,6	14,7	132,4
De 45 a 54 años	11,6	16,0	7,4	3,4	1,5	39,9
De 55 y más años	9,5	4,1	2,0	0,2	0,4	16,2
Total	33,6	64,4	138,6	56,3	44,4	337,3
Hombres						
De 16 a 19 años	0,8	6,0	13,3	1,1	-	21,2
De 20 a 24 años	2,3	7,4	25,2	8,9	4,3	48,1
De 25 a 29 años	1,4	8,2	22,9	6,9	12,1	51,5
De 30 a 44 años	8,3	26,0	39,3	13,9	7,9	95,6
De 45 a 54 años	8,8	18,6	9,3	1,9	1,1	39,7
De 55 y más años	11,8	6,7	2,8	0,4	0,8	22,5
Total	33,5	72,9	112,7	33,2	26,2	278,6
IF^b						
De 16 a 19 años	30,67	57,45	113,63	248,07	np	102,03
De 20 a 24 años	55,80	72,08	126,40	153,33	236,85	129,48
De 25 a 29 años	80,45	75,34	115,21	197,24	144,82	125,96
De 30 a 44 años	117,20	112,82	142,32	161,91	185,52	138,55
De 45 a 54 años	131,92	86,12	79,36	179,15	135,39	100,51
De 55 y más años	80,19	61,24	71,58	45,64	54,73	71,98
Total	100,02	88,39	122,94	169,47	169,45	121,07
Año 2003						
Mujeres						
De 16 a 19 años	0,3	4,0	13,3	1,8	0,1	19,4
De 20 a 24 años	1,4	6,4	30,1	9,4	9,2	56,5
De 25 a 29 años	1,0	6,8	25,6	12,8	17,1	63,3
De 30 a 44 años	12,0	27,2	59,8	20,9	12,7	132,6
De 45 a 54 años	9,8	16,5	9,9	3,0	0,9	40,1
De 55 y más años	8,4	4,8	2,4	0,2	0,1	15,8
Total	32,9	65,7	141,0	48,0	40,1	327,8
Hombres						
De 16 a 19 años	0,8	6,7	12,0	1,5	-	21,1
De 20 a 24 años	1,0	8,3	25,6	8,2	4,0	47,2
De 25 a 29 años	1,7	6,1	18,7	7,7	12,9	47,1
De 30 a 44 años	9,2	26,2	38,4	12,8	7,7	94,4
De 45 a 54 años	9,4	15,4	9,9	2,0	1,4	38,1
De 55 y más años	9,9	9,2	3,3	0,3	1,6	24,2
Total	32,0	72,0	108,0	32,5	27,6	272,0

CONTINÚA →

4.3.6. Evolución de la población parada según sexo y grupo de edad por estudios terminados en Andalucía. Años 2002-2006^a (miles de personas) (media anual)

CONTINUACIÓN

	Analfabetos y sin estudios	Primarios	Secundarios o medios	Técnico- profesionales	Universitarios y otros	Total
IF^b						
De 16 a 19 años	39,23	58,71	110,50	119,38	np	92,12
De 20 a 24 años	134,42	77,12	117,39	115,35	230,31	119,88
De 25 a 29 años	61,14	111,20	136,63	165,82	132,36	134,28
De 30 a 44 años	130,02	103,84	155,65	162,83	164,49	140,47
De 45 a 54 años	104,82	107,04	99,90	150,26	63,44	105,30
De 55 y más años	84,68	52,81	73,20	49,56	5,46	65,45
Total	102,89	91,33	130,63	147,67	145,14	120,49
Año 2004						
Mujeres						
De 16 a 19 años	0,4	4,2	9,8	2,3	-	16,8
De 20 a 24 años	1,2	7,2	26,1	11,6	6,8	52,8
De 25 a 29 años	1,2	7,8	24,2	11,7	15,4	60,2
De 30 a 44 años	8,5	28,3	50,2	21,8	15,6	124,4
De 45 a 54 años	8,5	15,1	12,2	3,0	4,0	42,7
De 55 y más años	7,3	4,8	1,9	0,3	0,2	14,5
Total	27,0	67,3	124,4	50,7	41,9	311,4
Hombres						
De 16 a 19 años	0,8	6,7	12,4	1,3	-	21,3
De 20 a 24 años	1,6	5,0	24,0	9,0	3,1	42,6
De 25 a 29 años	1,9	6,4	17,5	7,1	11,8	44,6
De 30 a 44 años	8,4	25,2	36,5	10,0	8,2	88,4
De 45 a 54 años	6,9	15,9	12,4	2,3	1,4	38,9
De 55 y más años	8,2	8,1	3,4	0,8	0,6	21,1
Total	27,8	67,4	106,2	30,5	25,1	256,9
IF^b						
De 16 a 19 años	53,17	62,04	79,08	174,24	np	78,72
De 20 a 24 años	75,62	141,83	108,82	128,74	220,45	123,72
De 25 a 29 años	62,58	123,11	138,46	165,21	130,13	135,06
De 30 a 44 años	101,03	112,20	137,43	217,91	190,38	140,80
De 45 a 54 años	122,24	94,67	98,75	133,39	273,17	109,75
De 55 y más años	88,94	59,29	56,16	36,09	38,09	68,74
Total	97,31	99,93	117,19	166,39	166,78	121,20
Año 2005						
Mujeres						
De 16 a 19 años	0,4	3,5	13,7	1,3	-	18,9
De 20 a 24 años	0,6	2,7	26,9	8,5	6,6	45,4
De 25 a 29 años	1,4	2,5	20,2	11,3	11,2	46,7
De 30 a 44 años	4,5	15,8	50,9	20,7	11,9	103,8
De 45 a 54 años	5,7	10,0	13,0	3,9	1,9	34,5
De 55 y más años	4,4	3,8	2,1	0,4	0,3	11,0
Total	17,1	38,3	126,8	46,1	32,0	260,4

CONTINÚA →

4. Mercado de trabajo

4.3.6. Evolución de la población parada según sexo y grupo de edad por estudios terminados en Andalucía. Años 2002-2006^a (miles de personas) (media anual)

CONTINUACIÓN

	Analfabetos y sin estudios	Primarios	Secundarios o medios	Técnico- profesionales	Universitarios y otros	Total
Hombres						
De 16 a 19 años	1,7	5,1	14,2	0,7	-	21,7
De 20 a 24 años	1,1	4,9	21,9	6,3	3,0	37,2
De 25 a 29 años	0,7	4,5	16,7	6,8	7,4	36,2
De 30 a 44 años	5,7	16,5	33,2	10,5	5,4	71,3
De 45 a 54 años	6,2	11,1	8,2	1,9	2,1	29,5
De 55 y más años	7,4	6,0	4,3	0,6	1,0	19,4
Total	22,8	48,2	98,5	26,8	19,0	215,3
IF^b						
De 16 a 19 años	24,99	68,64	96,28	189,83	np	87,01
De 20 a 24 años	60,10	55,76	123,16	134,64	218,67	122,22
De 25 a 29 años	201,81	56,08	121,34	165,35	150,16	129,03
De 30 a 44 años	78,64	95,75	153,22	197,92	220,98	145,63
De 45 a 54 años	91,95	89,95	158,11	209,91	92,46	117,14
De 55 y más años	59,74	62,63	48,43	58,05	32,77	56,62
Total	74,95	79,62	128,75	172,10	168,43	120,95
Año 2006						
Mujeres						
De 16 a 19 años	0,2	2,5	15,3	1,7	0,1	19,7
De 20 a 24 años	0,4	3,1	22,1	9,4	5,6	40,7
De 25 a 29 años	0,4	2,0	20,8	10,3	13,4	46,9
De 30 a 44 años	5,0	11,8	52,8	18,3	12,1	100,1
De 45 a 54 años	5,0	9,3	14,0	3,4	2,2	33,9
De 55 y más años	2,9	4,9	3,5	0,4	0,4	12,1
Total	14,0	33,6	128,6	43,4	33,8	253,4
Hombres						
De 16 a 19 años	0,2	2,7	12,7	1,4	-	17,0
De 20 a 24 años	0,4	1,7	21,8	5,8	1,7	31,4
De 25 a 29 años	1,2	3,4	17,8	6,5	7,8	36,7
De 30 a 44 años	4,7	13,7	33,3	10,1	6,2	68,0
De 45 a 54 años	4,9	9,7	9,1	2,6	1,2	27,4
De 55 y más años	4,6	6,8	5,0	0,6	0,9	17,9
Total	16,0	37,9	99,8	27,0	17,7	198,5
IF^b						
De 16 a 19 años	106,17	93,87	119,90	117,44	np	115,91
De 20 a 24 años	108,20	184,17	101,38	161,96	334,45	129,54
De 25 a 29 años	33,11	59,02	116,93	156,88	172,21	127,88
De 30 a 44 años	106,64	86,28	158,49	181,04	196,23	147,11
De 45 a 54 años	101,70	96,22	153,98	132,80	188,00	123,69
De 55 y más años	62,92	72,06	70,39	65,30	38,71	67,34
Total	87,33	88,72	128,82	160,66	190,51	127,67

FUENTE: IEA. Explotación de la Encuesta de Población Activa del INE

^aLos datos de paro desde, el primer trimestre de 2001 en adelante, reflejan la nueva definición de parado establecida en el Reglamento 1897/2000 de la CE y no son directamente comparables con los de periodos anteriores.

^bÍndice de Feminización.

4.3.7.G. Evolución del índice de feminización de la población parada andaluza según estudios terminados. Años 1988-2006

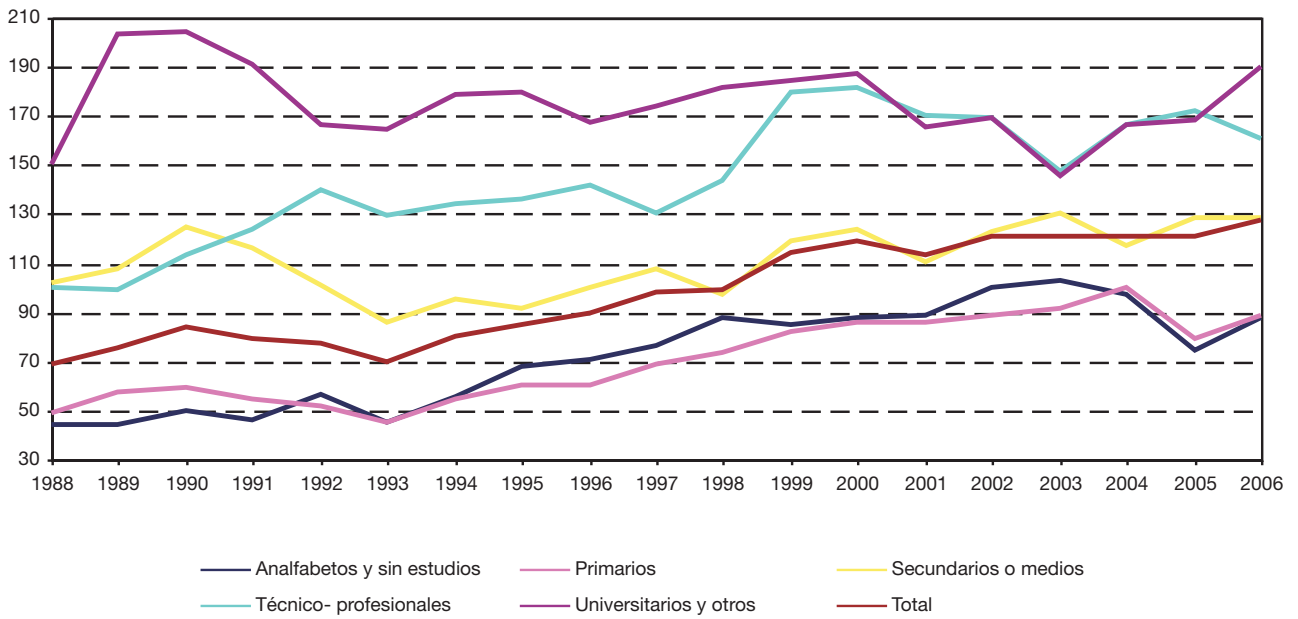

FUENTE: IEA. Explotación de la Encuesta de Población Activa del INE

4. Mercado de trabajo

4.3.8. Evolución de la población parada según sexo y sector económico en Andalucía. Años 2001-2006^{ab}

(miles de personas) (media anual)

	2001	2002	2003	2004	2005	2006
Mujeres						
Agricultura	53,9	59,4	61,0	59,8	39,1	31,3
Industria	9,2	9,1	7,4	8,3	6,6	7,4
Construcción	3,7	3,0	2,4	2,4	0,8	1,7
Servicios	77,8	103,0	100,2	102,0	89,9	96,8
No clasificados	150,1	162,9	156,7	138,9	123,9	116,2
Total	294,7	337,3	327,8	311,4	260,4	253,4
Hombres						
Agricultura	49,2	50,1	47,9	46,7	28,4	25,0
Industria	16,3	18,1	18,8	17,5	15,2	13,1
Construcción	45,9	52,5	49,5	51,4	40,1	43,0
Servicios	58,4	63,1	64,6	61,2	56,9	55,7
No clasificados	89,6	94,8	91,3	80,1	74,7	61,6
Total	259,4	278,6	272,0	256,9	215,3	198,5
IF^c						
Agricultura	109,63	118,42	127,39	128,01	137,75	125,20
Industria	56,26	50,45	39,70	47,75	43,76	56,08
Construcción	8,11	5,66	4,93	4,59	2,10	3,94
Servicios	133,18	163,14	155,16	166,63	158,05	173,91
No clasificados	167,50	171,86	171,62	173,37	165,84	188,45
Total	113,63	121,07	120,49	121,20	120,95	127,67

FUENTE: IEA. Explotación de la Encuesta de Población Activa del INE

^aSólo se clasifican por sector económico los parados que han dejado su último empleo hace 12 meses o menos.

^bLos datos de paro, desde el primer trimestre de 2001 en adelante, reflejan la nueva definición de parado establecida en el Reglamento 1897/2000 de la CE y no son directamente comparables con los de periodos anteriores.

^cÍndice de Feminización.

4.3.9. Evolución de la población parada según sexo y grupo de edad por tiempo de búsqueda de empleo en Andalucía. Años 2001-2006^a (miles de personas) (media anual)

	Menos de 6 meses	De 6 meses a menos de 1 año	De 1 año a menos de 2 años	De 2 ó más años	Ya lo ha encontrado	Total
Año 2001						
Mujeres						
De 16 a 19 años	7,1	4,0	3,2	3,3	1,1	18,7
De 20 a 24 años	20,1	11,0	11,8	13,4	3,8	60,2
De 25 a 29 años	16,4	8,0	9,3	18,9	3,0	55,6
De 30 a 34 años	15,4	7,3	6,8	16,2	3,5	49,2
De 35 a 44 años	18,9	10,1	10,5	20,3	6,1	65,9
De 45 a 54 años	8,5	6,3	4,4	10,8	2,2	32,2
De 55 y más años	3,7	2,8	1,2	4,0	1,2	13,0
Total	90,2	49,4	47,3	86,9	20,9	294,7
Hombres						
De 16 a 19 años	9,3	4,3	3,0	2,0	1,8	20,5
De 20 a 24 años	19,5	9,0	6,4	7,0	3,3	45,2
De 25 a 29 años	18,9	8,1	8,2	11,0	3,5	49,7
De 30 a 34 años	14,6	6,9	6,4	6,4	3,8	38,1
De 35 a 44 años	23,1	8,6	5,7	6,7	7,0	51,1
De 45 a 54 años	11,8	4,7	5,4	9,6	2,9	34,4
De 55 y más años	6,8	3,4	2,0	6,0	2,2	20,4
Total	104,0	45,1	37,0	48,7	24,5	259,4
IFB						
De 16 a 19 años	76,47	92,14	105,49	161,42	61,49	91,17
De 20 a 24 años	103,43	121,14	185,40	191,24	114,77	133,00
De 25 a 29 años	86,73	98,89	113,23	172,18	86,12	111,89
De 30 a 34 años	105,28	106,57	107,22	252,68	91,48	129,29
De 35 a 44 años	81,91	117,27	184,07	302,06	87,69	129,02
De 45 a 54 años	71,89	132,22	81,69	112,59	75,25	93,34
De 55 y más años	55,08	82,52	63,41	67,36	53,05	63,89
Total	86,72	109,64	127,72	178,35	85,19	113,63
Año 2002						
Mujeres						
De 16 a 19 años	9,8	5,4	3,3	2,5	0,8	21,7
De 20 a 24 años	23,0	12,9	10,2	13,2	3,1	62,3
De 25 a 29 años	21,7	12,1	9,0	18,0	4,0	64,8
De 30 a 34 años	18,3	9,3	6,5	12,8	2,9	49,9
De 35 a 44 años	26,5	16,1	11,9	24,0	4,0	82,5
De 45 a 54 años	11,0	8,3	7,8	10,6	2,2	39,9
De 55 y más años	5,0	3,9	1,7	4,0	1,6	16,2
Total	115,4	67,9	50,4	85,2	18,5	337,3
Hombres						
De 16 a 19 años	11,1	4,0	3,0	2,1	1,0	21,2
De 20 a 24 años	22,1	9,5	6,7	6,9	2,9	48,1
De 25 a 29 años	21,3	10,4	7,8	8,2	3,8	51,5
De 30 a 34 años	16,3	6,8	4,4	5,8	3,6	36,9
De 35 a 44 años	26,7	10,0	8,5	8,0	5,6	58,7
De 45 a 54 años	14,8	5,7	5,8	11,3	2,1	39,7
De 55 y más años	6,9	3,7	3,3	7,3	1,4	22,5
Total	119,2	50,0	39,5	49,6	20,3	278,6

CONTINÚA →

4. Mercado de trabajo

4.3.9. Evolución de la población parada según sexo y grupo de edad por tiempo de búsqueda de empleo en Andalucía. Años 2001-2006^a (miles de personas) (media anual)

CONTINUACIÓN

	Menos de 6 meses	De 6 meses a menos de 1 año	De 1 año a menos de 2 años	De 2 ó más años	Ya lo ha encontrado	Total
IF^b						
De 16 a 19 años	87,77	135,15	107,74	118,70	77,73	102,03
De 20 a 24 años	103,89	134,89	153,20	190,24	106,61	129,48
De 25 a 29 años	101,75	116,43	115,58	220,33	105,53	125,96
De 30 a 34 años	112,86	137,32	146,62	219,50	82,30	135,36
De 35 a 44 años	99,42	160,99	140,91	300,48	71,09	140,55
De 45 a 54 años	74,50	145,75	135,07	93,83	103,17	100,51
De 55 y más años	73,42	106,13	50,33	55,38	113,11	71,98
Total	96,81	135,73	127,63	171,62	91,05	121,07
Año 2003						
Mujeres						
De 16 a 19 años	8,7	4,1	4,2	1,5	0,9	19,4
De 20 a 24 años	19,8	11,9	9,7	12,1	3,1	56,5
De 25 a 29 años	20,0	11,1	10,6	17,6	4,0	63,3
De 30 a 34 años	17,4	9,2	9,2	12,2	3,3	51,2
De 35 a 44 años	25,5	14,9	13,8	21,1	6,1	81,4
De 45 a 54 años	11,7	6,5	6,1	12,5	3,3	40,1
De 55 y más años	5,0	3,1	3,1	3,6	1,0	15,8
Total	108,2	60,7	56,5	80,6	21,7	327,8
Hombres						
De 16 a 19 años	9,4	4,9	3,1	2,4	1,4	21,1
De 20 a 24 años	20,0	9,8	7,1	7,2	3,0	47,2
De 25 a 29 años	18,4	9,3	9,0	7,1	3,4	47,1
De 30 a 34 años	15,2	6,9	5,7	4,7	4,4	36,9
De 35 a 44 años	25,7	11,3	6,7	8,2	5,5	57,4
De 45 a 54 años	15,5	6,9	4,9	7,9	2,9	38,1
De 55 y más años	7,3	4,5	3,8	7,3	1,2	24,2
Total	111,6	53,6	40,4	44,7	21,7	272,0
IF^b						
De 16 a 19 años	92,39	84,70	136,47	63,30	67,06	92,12
De 20 a 24 años	99,00	120,78	135,40	168,86	102,34	119,88
De 25 a 29 años	108,97	119,11	117,36	248,14	119,53	134,28
De 30 a 34 años	114,35	133,01	159,58	258,70	74,82	138,59
De 35 a 44 años	99,24	132,07	204,71	257,63	110,34	141,67
De 45 a 54 años	75,23	93,72	126,08	158,84	113,63	105,30
De 55 y más años	69,13	68,68	80,34	48,76	85,88	65,45
Total	96,97	113,25	140,11	180,12	99,90	120,49

CONTINÚA →

4.3.9. Evolución de la población parada según sexo y grupo de edad por tiempo de búsqueda de empleo en Andalucía. Años 2001-2006^a (miles de personas) (media anual)

CONTINUACIÓN

	Menos de 6 meses	De 6 meses a menos de 1 año	De 1 año a menos de 2 años	De 2 ó más años	Ya lo ha encontrado	Total
Año 2004						
Mujeres						
De 16 a 19 años	8,5	3,5	2,3	1,6	0,9	16,8
De 20 a 24 años	22,6	8,7	9,5	8,8	3,1	52,8
De 25 a 29 años	22,2	9,7	9,4	13,6	5,4	60,2
De 30 a 34 años	17,8	9,4	7,6	11,1	3,9	49,8
De 35 a 44 años	27,9	14,1	10,0	16,4	6,3	74,6
De 45 a 54 años	13,6	7,3	6,3	12,0	3,6	42,7
De 55 y más años	4,8	2,4	2,1	4,0	1,2	14,5
Total	117,4	55,0	47,2	67,5	24,3	311,4
Hombres						
De 16 a 19 años	11,6	3,9	2,4	1,3	2,1	21,3
De 20 a 24 años	17,7	8,8	5,5	7,1	3,6	42,6
De 25 a 29 años	18,6	8,1	7,8	6,6	3,5	44,6
De 30 a 34 años	14,2	6,2	5,0	4,2	4,2	33,7
De 35 a 44 años	24,2	9,3	6,6	7,6	6,9	54,7
De 45 a 54 años	16,0	6,3	5,4	7,2	4,0	38,9
De 55 y más años	8,6	3,8	2,0	5,1	1,7	21,1
Total	110,9	46,3	34,8	39,1	25,9	256,9
IFB						
De 16 a 19 años	73,28	89,21	95,21	123,56	41,83	78,72
De 20 a 24 años	128,07	98,90	172,39	123,45	88,40	123,72
De 25 a 29 años	119,40	119,75	120,15	205,29	154,35	135,06
De 30 a 34 años	125,26	151,24	152,51	267,81	93,85	147,74
De 35 a 44 años	115,07	151,01	150,77	216,24	90,94	136,51
De 45 a 54 años	84,97	117,09	115,86	165,70	88,32	109,75
De 55 y más años	55,55	64,50	106,40	78,82	70,47	68,74
Total	105,87	118,87	135,74	172,63	93,93	121,20
Año 2005						
Mujeres						
De 16 a 19 años	11,1	3,0	3,0	0,4	1,3	18,9
De 20 a 24 años	20,8	7,6	6,5	6,4	4,1	45,4
De 25 a 29 años	19,2	7,1	6,3	9,0	5,1	46,7
De 30 a 34 años	15,7	5,5	7,1	6,6	4,2	39,0
De 35 a 44 años	24,1	8,0	9,6	15,7	7,6	64,8
De 45 a 54 años	10,4	4,1	5,2	12,4	2,4	34,5
De 55 y más años	3,1	1,3	1,3	4,5	0,8	11,0
Total	104,4	36,6	38,9	54,9	25,4	260,4
Hombres						
De 16 a 19 años	13,0	3,0	1,9	0,9	2,9	21,7
De 20 a 24 años	19,4	3,7	4,1	4,6	5,4	37,2
De 25 a 29 años	16,9	5,0	5,0	4,7	4,6	36,2
De 30 a 34 años	11,5	5,2	2,7	3,8	3,0	26,2
De 35 a 44 años	20,7	5,3	5,8	6,2	7,1	45,1
De 45 a 54 años	12,4	2,7	2,3	7,0	5,0	29,5
De 55 y más años	7,1	2,3	2,3	6,2	1,5	19,4
Total	101,1	27,2	24,0	33,4	29,5	215,3

CONTINÚA →

4. Mercado de trabajo

4.3.9. Evolución de la población parada según sexo y grupo de edad por tiempo de búsqueda de empleo en Andalucía. Años 2001-2006^a (miles de personas) (media anual)

CONTINUACIÓN

	Menos de 6 meses	De 6 meses a menos de 1 año	De 1 año a menos de 2 años	De 2 ó más años	Ya lo ha encontrado	Total
IF^b						
De 16 a 19 años	85,79	101,89	154,20	46,76	45,30	87,01
De 20 a 24 años	107,14	207,02	160,43	139,69	75,19	122,22
De 25 a 29 años	113,47	143,35	126,04	189,52	111,60	129,03
De 30 a 34 años	136,10	105,77	262,61	174,99	138,16	148,92
De 35 a 44 años	116,25	149,46	165,18	253,09	106,54	143,72
De 45 a 54 años	84,06	149,86	228,88	176,02	47,56	117,14
De 55 y más años	43,51	55,22	56,23	72,29	56,50	56,62
Total	103,29	134,76	162,04	164,24	86,21	120,95
Año 2006						
Mujeres						
De 16 a 19 años	11,1	3,0	3,7	0,3	1,6	19,7
De 20 a 24 años	17,6	5,7	8,5	4,2	4,7	40,7
De 25 a 29 años	21,1	4,9	7,5	7,6	5,8	46,9
De 30 a 34 años	18,8	7,1	5,2	5,3	5,2	41,5
De 35 a 44 años	21,8	7,8	8,8	11,6	8,6	58,6
De 45 a 54 años	10,7	4,9	4,9	10,6	2,8	33,9
De 55 y más años	2,0	1,3	1,8	5,2	1,7	12,1
Total	103,3	34,7	40,2	44,8	30,4	253,4
Hombres						
De 16 a 19 años	10,4	2,0	1,6	0,6	2,5	17,0
De 20 a 24 años	15,9	3,9	4,1	2,3	5,2	31,4
De 25 a 29 años	18,7	4,5	4,8	2,9	5,8	36,7
De 30 a 34 años	14,5	2,3	2,4	3,1	4,5	26,9
De 35 a 44 años	19,4	3,5	5,2	5,4	7,7	41,1
De 45 a 54 años	12,0	4,0	3,4	4,5	3,5	27,4
De 55 y más años	5,7	3,0	1,9	5,4	1,8	17,9
Total	96,6	23,1	23,4	24,3	31,0	198,5
IF^b						
De 16 a 19 años	107,42	153,30	231,87	49,22	65,07	115,91
De 20 a 24 años	110,70	146,41	207,18	182,05	90,24	129,54
De 25 a 29 años	113,18	109,78	157,79	257,64	99,09	127,88
De 30 a 34 años	129,42	302,27	218,57	168,09	113,99	154,15
De 35 a 44 años	112,53	225,11	168,15	215,69	112,00	142,50
De 45 a 54 años	89,50	123,05	141,93	236,76	78,90	123,69
De 55 y más años	35,74	43,80	90,86	95,40	97,26	67,34
Total	106,94	150,05	171,98	184,14	97,87	127,67

FUENTE: IEA. Explotación de la Encuesta de Población del INE

^aLos datos de paro, desde el primer trimestre de 2001 en adelante, reflejan la nueva definición de parado establecida en el Reglamento 1897/2000 de la CE y no son directamente comparables con los de periodos anteriores.

^bÍndice de Feminización.

4.3.10. Evolución del paro registrado según sexo por tiempo de búsqueda de empleo en Andalucía.
Años 2000-2006 (datos a diciembre)

	Menos de 3 meses ^a	De 3 a 6 meses ^b	De 6 a 12 meses	Más de 12 meses	Total
Mujeres					
2000	61.840	31.016	29.271	75.761	197.888
2001	68.812	31.192	27.394	71.632	199.030
2002	66.723	31.668	33.123	79.432	210.946
2003	64.088	31.768	30.302	84.504	210.662
2004	61.340	30.038	30.494	82.319	204.191
2005 ^c	26.220	104.194	42.841	111.648	284.903
2006 ^c	28.279	102.472	43.136	115.711	289.598
Hombres					
2000	65.386	23.758	21.533	41.800	152.477
2001	68.621	24.792	21.260	39.002	153.675
2002	73.362	26.050	23.669	41.232	164.313
2003	70.308	24.849	21.270	39.208	155.635
2004	62.176	23.590	20.362	37.517	143.645
2005 ^c	36.598	87.695	26.451	45.314	196.058
2006 ^c	33.562	84.987	26.066	43.571	188.186
IF^d					
2000	94,58	130,55	135,94	181,25	129,78
2001	100,28	125,81	128,85	183,66	129,51
2002	90,95	121,57	139,94	192,65	128,38
2003	91,15	127,84	142,46	215,53	135,36
2004	98,66	127,33	149,76	219,42	142,15
2005 ^c	71,64	118,81	161,96	246,39	145,32
2006 ^c	84,26	120,57	165,49	265,57	153,89

FUENTE: INEM. WEB

^aPara los años 2005 y 2006 se refiere a tiempo de búsqueda menor de 1 mes.

^bPara los años 2005 y 2006 se refiere a tiempo de búsqueda de 1 a 6 meses.

^cMetodología SISPE.

^dÍndice de Feminización.

4. Mercado de trabajo

4.3.11. Paro registrado según sexo por tiempo de búsqueda de empleo y provincia. Año 2006^a

(datos a diciembre)

	Menos de 1 mes	De 1 a 6 meses	De 6 a 12 meses	Más de 12 meses	Total
Mujeres					
Andalucía					
Almería	1.723	6.036	2.504	3.874	14.137
Cádiz	5.402	20.605	8.830	26.916	61.753
Córdoba	2.578	10.141	4.772	13.356	30.847
Granada	2.592	10.058	3.852	8.334	24.836
Huelva	1.968	7.086	2.490	5.001	16.545
Jaén	1.672	6.702	2.901	8.292	19.567
Málaga	5.065	18.491	7.630	18.591	49.777
Sevilla	7.279	23.353	10.157	31.347	72.136
Total	28.279	102.472	43.136	115.711	289.598
España	135.422	444.490	183.371	455.316	1.218.599
Hombres					
Andalucía					
Almería	2.187	5.491	1.486	2.152	11.316
Cádiz	6.722	17.218	5.303	9.605	38.848
Córdoba	3.212	8.437	2.712	4.798	19.159
Granada	3.086	8.105	2.457	3.929	17.577
Huelva	2.456	6.156	1.678	2.157	12.447
Jaén	2.335	4.496	1.365	2.104	10.300
Málaga	6.009	16.268	5.113	7.953	35.343
Sevilla	7.555	18.816	5.952	10.873	43.196
Total	33.562	84.987	26.066	43.571	188.186
España	150.942	354.397	113.467	185.468	804.274
I^b					
Andalucía					
Almería	78,78	109,93	168,51	180,02	124,93
Cádiz	80,36	119,67	166,51	280,23	158,96
Córdoba	80,26	120,20	175,96	278,37	161,01
Granada	83,99	124,10	156,78	212,12	141,30
Huelva	80,13	115,11	148,39	231,85	132,92
Jaén	71,61	149,07	212,53	394,11	189,97
Málaga	84,29	113,66	149,23	233,76	140,84
Sevilla	96,35	124,11	170,65	288,30	167,00
Total	84,26	120,57	165,49	265,57	153,89
España	89,72	125,42	161,61	245,50	151,52

FUENTE: INEM. WEB

^aMetodología SISPE.

^bÍndice de Feminización.

4.3.12.G. Índice de feminización del paro registrado por tiempo de búsqueda de empleo en Andalucía. Año 2006* (datos a diciembre)

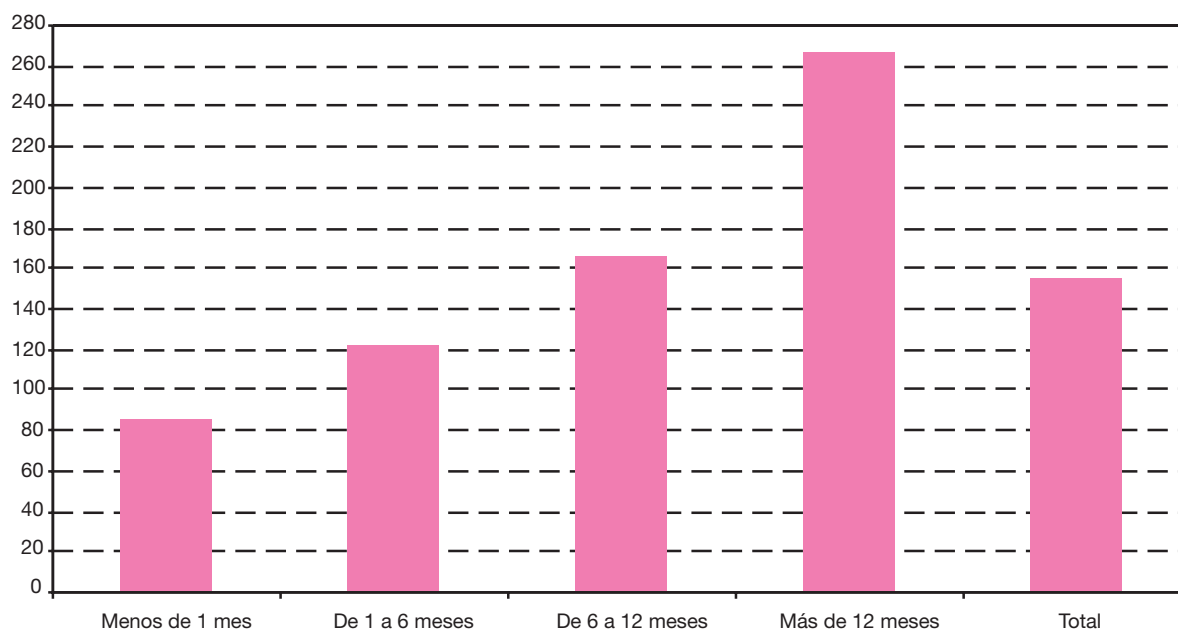

FUENTE: INEM. WEB

*Metodología SISPE.

4.3.13. Evolución del número de beneficiarios de prestaciones por desempleo^a por sexo y provincia. Años 2002-2006 (miles de personas) (media anual)

	2002			2003			2004			2005			2006		
	Mujeres	Hombres	IF ^b	Mujeres	Hombres	IF ^b	Mujeres	Hombres	IF ^b	Mujeres	Hombres	IF ^b	Mujeres	Hombres	IF ^b
Andalucía															
Almería	6,4	5,8	110,54	6,8	5,9	115,42	7,4	6,2	119,35	8,4	6,7	124,70	9,0	7,6	118,79
Cádiz	12,0	21,7	55,12	11,8	21,2	55,72	14,1	21,0	67,14	16,8	22,2	75,73	18,9	22,8	82,90
Córdoba	7,4	11,8	62,57	7,3	11,4	64,03	8,7	11,5	75,65	10,0	11,6	86,11	11,7	12,3	95,19
Granada	8,1	11,1	72,48	8,3	11,0	75,83	9,4	11,3	83,19	10,6	11,5	92,32	11,9	11,9	100,08
Huelva	4,0	7,9	51,20	4,1	7,6	54,26	5,2	7,7	67,53	6,2	8,5	72,80	7,3	8,6	84,70
Jaén	5,2	8,0	65,53	5,1	7,9	65,53	6,4	8,6	74,42	7,4	9,3	80,43	8,3	9,4	88,07
Málaga	14,6	16,6	88,06	13,8	16,3	84,74	15,5	17,3	89,60	17,0	17,8	95,58	20,4	21,2	96,50
Sevilla	19,2	27,1	70,73	17,8	26,3	67,47	21,6	26,9	80,30	23,7	26,2	90,38	28,5	28,5	100,28
Total	76,9	110,0	69,90	75,1	107,6	69,81	88,5	110,6	80,02	100,1	113,8	88,00	116,0	122,2	94,97
España	471,6	499,2	94,46	480,6	523,7	91,77	521,5	543,6	95,93	556,2	547,8	101,54	595,0	552,8	107,63

FUENTE: Servicio Público de Empleo Estatal (SPEE). Subdirección General de Prestaciones

^aSe incluyen tanto los beneficiarios de prestaciones de nivel contributivo como los que reciben subsidios de nivel asistencial, salvo los perceptores del subsidio de los eventuales agrarios. Los beneficiarios del subsidio por desempleo incluyen la Renta Activa de Inserción.

^bÍndice de Feminización.

4. Mercado de trabajo

4.3.14. Evolución del número de beneficiarios de prestaciones por desempleo (nivel contributivo) por sexo y provincia. Años 2002-2006 (miles de personas) (media anual)

	2002			2003			2004			2005			2006		
	Mujeres	Hombres	IF*	Mujeres	Hombres	IF*	Mujeres	Hombres	IF*	Mujeres	Hombres	IF*	Mujeres	Hombres	IF*
Andalucía															
Almería	2,9	3,4	84,69	3,3	3,5	93,55	3,7	3,8	97,37	4,3	4,3	99,49	4,6	5,1	91,88
Cádiz	4,6	10,8	42,59	5,1	11,1	46,14	5,6	11,0	50,91	6,3	12,5	50,36	7,1	13,5	52,86
Córdoba	2,9	5,5	53,78	3,2	5,7	57,01	3,4	5,6	60,71	3,8	5,8	64,95	4,4	6,5	67,28
Granada	3,3	5,5	59,02	3,6	5,9	61,65	4,1	6,2	66,13	4,6	6,4	71,75	5,2	6,9	75,18
Huelva	1,6	4,6	35,56	1,8	4,3	41,27	1,9	4,1	46,34	2,5	4,9	51,24	3,0	5,2	57,48
Jaén	2,4	4,7	50,67	2,4	4,4	54,28	2,7	4,7	57,45	3,1	5,1	59,78	3,1	5,1	60,55
Málaga	6,7	8,8	76,27	7,3	9,4	77,54	7,8	10,4	75,00	8,8	11,2	78,69	11,2	14,3	78,02
Sevilla	7,0	13,5	52,00	7,8	13,9	56,29	8,3	13,8	60,14	9,1	14,0	65,45	11,5	16,0	71,38
Total	31,4	56,8	55,35	34,6	58,2	59,41	37,5	59,6	62,92	42,5	64,2	66,17	50,0	72,5	68,94
España	255,6	310,3	82,37	286,2	343,9	83,21	302,7	360,4	83,99	320,0	367,1	87,17	344,1	376,3	91,43

FUENTE: Servicio Público de Empleo Estatal (SPEE). Subdirección General de Prestaciones

*Índice de Feminización.

4.3.15. Evolución del número de beneficiarios de subsidio por desempleo^a (nivel asistencial) por sexo y provincia. Años 2002-2006 (miles de personas) (media anual)

	2002			2003			2004			2005			2006		
	Mujeres	Hombres	IF ^b	Mujeres	Hombres	IF ^b	Mujeres	Hombres	IF ^b	Mujeres	Hombres	IF ^b	Mujeres	Hombres	IF ^b
Andalucía															
Almería	3,6	2,4	146,48	3,5	2,4	148,24	3,5	2,3	152,17	4,1	2,4	170,31	4,4	2,6	171,48
Cádiz	7,4	10,9	67,54	6,7	10,1	66,27	6,1	9,1	67,03	10,5	9,7	108,37	11,8	9,3	126,23
Córdoba	4,4	6,3	70,18	4,1	5,7	70,98	3,9	5,4	72,22	6,2	5,8	107,26	7,3	5,8	126,91
Granada	4,8	5,6	85,90	4,7	5,1	92,33	4,7	4,8	97,92	6,0	5,1	118,08	6,8	5,1	133,46
Huelva	2,4	3,3	72,56	2,4	3,3	71,04	2,6	3,4	76,47	3,7	3,6	101,89	4,3	3,4	125,51
Jaén	2,9	3,3	86,70	2,8	3,4	79,97	3,1	3,8	81,58	4,4	4,1	106,16	5,2	4,3	120,37
Málaga	7,9	7,8	101,40	6,5	6,9	94,62	6,0	6,3	95,24	8,2	6,6	124,39	9,2	6,8	135,54
Sevilla	12,1	13,6	89,44	10,0	12,5	79,90	9,2	11,6	79,31	14,6	12,3	118,77	17,1	12,4	137,63
Total	45,4	53,2	85,44	40,5	49,4	82,07	39,2	46,9	83,58	57,7	49,6	116,26	66,1	49,7	132,89
España	216,0	188,9	114,33	194,4	179,8	108,15	189,8	172,9	109,77	236,2	180,7	130,72	251,0	176,5	142,18

FUENTE: Servicio Público de Empleo Estatal (SPEE). Subdirección General de Prestaciones

^aLos beneficiarios del subsidio por desempleo incluyen la Renta Activa de Inserción.

^bÍndice de Feminización.

4.3.16. Evolución de la tasa de cobertura bruta^a de los beneficiarios de prestaciones por desempleo por sexo y provincia. Años 2002-2006

	2002		2003		2004		2005 ^b		2006 ^b	
	Mujeres	Hombres	Mujeres	Hombres	Mujeres	Hombres	Mujeres	Hombres	Mujeres	Hombres
Almería	77,29	94,89	77,32	93,71	90,89	98,24	86,63	105,32	87,23	109,63
Cádiz	28,07	64,62	26,56	64,38	33,48	67,08	35,15	72,93	36,85	75,94
Córdoba	30,62	68,26	29,82	70,31	39,39	74,99	41,49	79,42	46,12	84,49
Granada	41,15	72,24	40,31	71,27	50,98	78,09	54,47	85,24	60,53	89,50
Huelva	40,26	93,29	40,17	93,81	54,05	99,95	61,16	112,82	66,45	112,13
Jaén	38,91	91,06	38,82	97,89	49,11	107,53	49,77	113,68	52,54	116,98
Málaga	43,15	70,92	40,19	70,14	51,54	76,93	52,61	78,88	58,06	86,81
Sevilla	33,84	66,64	30,92	68,49	41,89	76,21	43,07	79,35	49,27	87,83
Andalucía	36,81	71,58	35,13	72,37	45,27	78,42	46,89	83,53	51,24	89,02

FUENTE: Servicio Público de Empleo Estatal (SPEE). Subdirección General de Prestaciones

^aTasa bruta = Beneficiarios de prestaciones económicas (excluidos desempleo parcial y subsidio especial de eventuales agrarios), dividido por paro registrado y multiplicado por cien.

^bLos datos de paro registrado con los que se calculan las coberturas corresponden a datos SILE, puesto que sólo estos datos permiten continuar manteniendo las series históricas de los indicadores de cobertura.

4.3.17. Evolución de la tasa de cobertura bruta de los beneficiarios de prestaciones (nivel contributivo) por desempleo por sexo y provincia. Años 2002-2006

	2002		2003		2004		2005*		2006*	
	Mujeres	Hombres	Mujeres	Hombres	Mujeres	Hombres	Mujeres	Hombres	Mujeres	Hombres
Almería	34,44	55,19	37,61	56,24	45,24	59,98	44,52	67,83	44,81	72,76
Cádiz	10,80	32,17	11,52	33,73	13,13	35,13	13,16	41,04	13,87	44,85
Córdoba	12,21	31,67	13,19	34,94	15,30	36,53	15,64	39,69	17,28	44,80
Granada	16,73	36,07	17,63	38,34	22,00	42,55	23,53	47,39	26,13	51,39
Huelva	16,14	53,86	17,22	52,88	20,64	53,09	24,72	64,79	27,18	67,40
Jaén	17,68	53,50	18,08	55,03	20,78	58,11	20,52	63,05	19,50	63,14
Málaga	19,84	37,64	21,28	40,58	25,89	46,34	27,30	49,72	31,81	58,83
Sevilla	12,43	33,30	13,57	36,04	16,08	39,29	16,60	42,23	19,78	49,52
Andalucía	15,07	36,96	16,18	39,16	19,19	42,28	19,89	47,12	22,06	52,80

FUENTE: Servicio Público de Empleo Estatal (SPEE). Subdirección General de Prestaciones

*Los datos de paro registrado con los que se calculan las coberturas corresponden a datos SILE, puesto que sólo estos datos permiten continuar manteniendo las series históricas de los indicadores de cobertura.

4. Mercado de trabajo

4.3.18. Evolución de la tasa de cobertura bruta de los beneficiarios de subsidio (nivel asistencial) por desempleo por sexo y provincia. Años 2002-2006

	2002		2003		2004		2005*		2006*	
	Mujeres	Hombres	Mujeres	Hombres	Mujeres	Hombres	Mujeres	Hombres	Mujeres	Hombres
Almería	42,85	39,70	39,70	37,47	45,66	38,26	42,11	37,48	42,41	36,87
Cádiz	17,27	32,45	15,04	30,65	20,35	31,95	22,00	31,89	22,98	31,09
Córdoba	18,41	36,59	16,63	35,36	24,09	38,47	25,85	39,73	28,84	39,68
Granada	24,42	36,17	22,68	32,93	28,98	35,54	30,93	37,85	34,40	38,11
Huelva	24,12	39,44	22,95	40,94	33,40	46,86	36,44	48,03	39,26	44,73
Jaén	21,23	37,56	20,74	42,86	28,33	49,42	29,25	50,62	33,04	53,84
Málaga	23,31	33,27	18,91	29,56	25,65	30,59	25,31	29,16	26,25	27,97
Sevilla	21,41	33,34	17,35	32,45	25,81	36,92	26,47	37,11	29,49	38,31
Andalucía	21,78	34,61	18,95	33,21	26,08	36,15	27,00	36,40	29,17	36,21

FUENTE: Servicio Público de Empleo Estatal (SPEE). Subdirección General de Prestaciones

*Los datos de paro registrado con los que se calculan las coberturas corresponden a datos SILE, puesto que sólo estos datos permiten continuar manteniendo las series históricas de los indicadores de cobertura.

4.3.19. Evolución del número de trabajadores eventuales agrarios subsidiados^a por sexo y provincia.
Años 2002-2006 (miles de personas) (media anual)

	2002			2003			2004			2005			2006		
	Mujeres	Hombres	IF ^b	Mujeres	Hombres	IF ^b	Mujeres	Hombres	IF ^b	Mujeres	Hombres	IF ^b	Mujeres	Hombres	IF ^b
Andalucía															
Almería	4,7	3,8	125,26	4,2	3,4	123,82	4,0	3,2	125,00	3,8	2,8	135,71	3,5	2,5	138,19
Cádiz	9,2	7,7	118,35	8,6	7,0	123,29	8,2	6,3	130,16	8,1	5,8	139,66	8,1	5,3	152,36
Córdoba	21,8	11,9	182,77	20,2	10,8	187,04	19,2	9,9	193,94	18,8	9,2	204,35	18,7	8,7	213,39
Granada	15,3	8,8	173,55	14,3	8,2	174,39	14,4	8,1	177,78	14,0	7,5	186,67	13,3	6,9	191,21
Huelva	10,6	6,4	167,28	9,7	5,7	170,18	9,4	5,4	174,07	9,5	5,1	186,27	9,0	4,6	195,85
Jaén	14,7	10,0	147,11	11,8	8,0	147,50	14,3	9,4	152,13	14,7	9,2	159,78	14,0	8,5	165,64
Málaga	11,4	7,0	163,64	9,8	6,0	163,33	9,7	5,6	173,21	9,2	5,1	180,39	9,2	4,9	188,73
Sevilla	32,2	20,6	156,46	28,2	17,8	158,43	27,0	16,0	168,75	27,1	15,1	179,47	28,3	14,9	190,65
Total	119,9	76,2	157,46	106,9	67,1	159,33	106,2	63,9	166,20	105,2	59,8	175,92	104,0	56,3	184,76
España	131,6	93,1	141,37	118,3	83,7	141,35	117,2	80,0	146,50	116,1	75,1	154,59	114,6	70,3	163,03

FUENTE: Servicio Público de Empleo Estatal (SPEE). Subdirección General de Prestaciones

^aEste subsidio sólo está implantado en Andalucía y Extremadura.

^bÍndice de Feminización.

4. Mercado de trabajo

4.4. Calidad de vida en el trabajo (duración, satisfacción, seguridad, relaciones laborales, conflictividad, etc.)

4.4.1. Evolución de la población asalariada según sexo y tipo de jornada por tipo de contrato en Andalucía. Años 2002-2006 (miles de personas) (media anual)

	Indefinido	Temporal	No clasificables	Total
Año 2002				
Mujeres				
Completa	324,0	257,6	-	581,6
Parcial	45,5	89,4	-	134,9
Total	369,5	347,0	-	716,5
Hombres				
Completa	727,8	556,0	-	1.283,8
Parcial	9,6	30,6	-	40,2
Total	737,4	586,6	-	1.323,9
IF*				
Completa	44,51	46,34	np	45,30
Parcial	476,01	292,06	np	335,88
Total	50,11	59,16	np	54,12
Año 2003				
Mujeres				
Completa	353,6	281,9	-	635,5
Parcial	51,5	100,5	-	152,1
Total	405,2	382,4	-	787,6
Hombres				
Completa	773,8	567,4	-	1.341,2
Parcial	9,0	30,6	-	39,6
Total	782,8	598,0	-	1.380,8
IF*				
Completa	45,70	49,68	np	47,38
Parcial	571,27	328,90	np	384,13
Total	51,76	63,95	np	57,04
Año 2004				
Mujeres				
Completa	371,8	296,3	-	668,2
Parcial	50,6	109,9	-	160,5
Total	422,4	406,2	-	828,7
Hombres				
Completa	793,4	583,6	-	1.376,9
Parcial	9,7	32,5	-	42,1
Total	803,1	616,0	-	1.419,1

CONTINÚA →

4.4.1. Evolución de la población asalariada según sexo y tipo de jornada por tipo de contrato en Andalucía.
Años 2002-2006 (miles de personas) (media anual)

CONTINUACIÓN

	Indefinido	Temporal	No clasificables	Total
IF*				
Completa	46,87	50,78	np	48,53
Parcial	522,84	338,50	np	380,84
Total	52,60	65,95	np	58,39
Año 2005				
Mujeres				
Completa	393,9	290,4	-	684,3
Parcial	82,0	144,9	-	226,8
Total	475,9	435,2	-	911,1
Hombres				
Completa	829,1	596,5	-	1.425,7
Parcial	15,7	53,3	-	69,0
Total	844,9	649,8	-	1.494,6
IF*				
Completa	47,51	48,68	np	48,00
Parcial	521,80	271,98	np	328,89
Total	56,33	66,98	np	60,96
Año 2006				
Mujeres				
Completa	414,1	329,3	-	743,4
Parcial	84,7	168,0	-	252,7
Total	498,8	497,3	-	996,1
Hombres				
Completa	853,2	620,4	-	1.473,7
Parcial	15,1	58,2	-	73,3
Total	868,4	678,6	-	1.547,0
IF*				
Completa	48,53	53,07	np	50,44
Parcial	559,55	288,64	np	344,57
Total	57,45	73,27	np	64,39

FUENTE: IEA. Explotación de la Encuesta de Población Activa del INE

*Índice de Feminización.

4. Mercado de trabajo

4.4.2. Evolución de los efectivos laborales con remuneración igual al salario mínimo interprofesional por sexo. Años 2001-2006 (datos trimestrales) (miles de personas)

	Andalucía			España		
	Mujeres	Hombres	IF*	Mujeres	Hombres	IF*
Año 2001						
Primer trimestre	8,1	12,6	64,29	70,1	57,7	121,49
Segundo trimestre	1,5	1,6	93,75	37,9	23,3	162,66
Tercer trimestre	3,4	5,3	64,15	45,3	34,7	130,55
Cuarto trimestre	3,6	8,6	41,86	46,1	48,6	94,86
Año 2002						
Primer trimestre	6,9	3,9	176,92	25,6	26,6	96,24
Segundo trimestre	4,7	5,1	92,16	46,2	57,1	80,91
Tercer trimestre	10,0	6,8	147,06	44,3	49,7	89,13
Cuarto trimestre	10,6	8,8	120,45	50,3	42,3	118,91
Año 2003						
Primer trimestre	10,1	12,3	82,11	48,6	49,3	98,58
Segundo trimestre	5,9	8,5	69,41	42,7	36,1	118,28
Tercer trimestre	8,8	8,9	98,88	53,0	43,9	120,73
Cuarto trimestre	11,6	8,0	145,00	74,6	43,2	172,69
Año 2004						
Primer trimestre	5,5	8,7	63,22	49,9	42,8	116,59
Segundo trimestre	4,0	5,9	67,80	45,3	35,7	126,89
Tercer trimestre	7,7	11,0	70,00	55,3	41,4	133,57
Cuarto trimestre	17,3	9,8	176,53	55,6	37,0	150,27
Año 2005						
Primer trimestre	13,5	8,9	151,69	56,1	38,7	144,96
Segundo trimestre	8,4	10,0	84,00	55,5	51,4	107,98
Tercer trimestre	8,8	10,9	80,73	39,0	43,5	89,66
Cuarto trimestre	7,1	8,9	79,78	45,6	41,6	109,62
Año 2006						
Primer trimestre	11,3	7,0	161,43	64,6	52,0	124,23
Segundo trimestre	7,4	14,6	50,68	52,3	53,5	97,76
Tercer trimestre	10,8	18,0	60,00	63,3	66,8	94,76
Cuarto trimestre	14,5	14,0	103,57	64,5	84,3	76,51

FUENTE: Ministerio de Trabajo y Asuntos Sociales. Encuesta de coyuntura laboral

*Índice de Feminización.

4.4.3.G. Evolución del índice de feminización de los efectivos laborales con remuneración igual al salario mínimo interprofesional. Años 1999-2006



FUENTE: Ministerio de Trabajo y Asuntos Sociales. Encuesta de coyuntura laboral

4.4.4. Evolución del número de contratos de trabajo registrados según sexo y tipo por grupo de edad en Andalucía. Años 2002-2006

	Menos de 25 años	De 25 a 29 años	De 30 a 39 años	De 40 a 44 años	De 45 y más años	Total
Mujeres						
Año 2002						
Indefinidos	7.536	8.215	8.798	2.257	3.710	30.516
Temporales	311.555	239.632	333.523	126.944	195.687	1.207.341
Formación	9.819	385	864	342	413	11.823
Otros	12.017	10.513	22.701	9.646	16.502	71.379
Total	340.927	258.745	365.886	139.189	216.312	1.321.059
Año 2003						
Indefinidos	8.557	9.646	10.300	2.610	4.551	35.664
Temporales	333.433	262.812	385.759	152.764	244.521	1.379.289
Formación	10.791	467	886	361	372	12.877
Otros	6.020	5.975	13.579	6.200	11.785	43.559
Total	358.801	278.900	410.524	161.935	261.229	1.471.389
Año 2004						
Indefinidos	9.388	10.318	11.360	3.039	5.475	39.580
Temporales	375.038	294.484	423.830	173.914	262.832	1.530.098
Formación	10.474	303	654	279	364	12.074
Otros	5.268	5.399	12.513	5.931	11.463	40.574
Total	400.168	310.504	448.357	183.163	280.134	1.622.326
Año 2005						
Indefinidos	9.157	9.994	12.142	3.490	6.413	41.196
Temporales	394.070	301.182	432.541	181.719	268.649	1.578.161
Formación	9.118	640	1.442	668	539	12.407
Otros	2.561	2.644	6.055	3.172	5.696	20.128
Total	414.906	314.460	452.180	189.049	281.297	1.651.892

CONTINÚA →

4. Mercado de trabajo

4.4.4. Evolución del número de contratos de trabajo registrados según sexo y tipo por grupo de edad en Andalucía. Años 2002-2006

CONTINUACIÓN

	Menos de 25 años	De 25 a 29 años	De 30 a 39 años	De 40 a 44 años	De 45 y más años	Total
Año 2006						
Indefinidos	10.319	11.009	13.828	3.918	6.866	45.940
Temporales	407.407	309.166	455.428	199.001	288.962	1.659.964
Formación	9.515	376	990	499	527	11.907
Otros	1.715	1.846	3.969	2.036	3.477	13.043
Total	428.956	322.397	474.215	205.454	299.832	1.730.854
Hombres						
Año 2002						
Indefinidos	7.336	8.336	11.880	3.338	9.014	39.904
Temporales	489.372	345.278	505.043	181.594	295.092	1.816.379
Formación	17.870	328	448	205	311	19.162
Otros	18.887	11.591	22.021	9.353	17.059	78.911
Total	533.465	365.533	539.392	194.490	321.476	1.954.356
Año 2003						
Indefinidos	8.171	9.204	12.511	3.572	9.559	43.017
Temporales	505.508	362.358	533.073	198.688	333.843	1.933.470
Formación	18.352	288	396	153	262	19.451
Otros	9.904	7.152	14.837	6.407	12.464	50.764
Total	541.935	379.002	560.817	208.820	356.128	2.046.702
Año 2004						
Indefinidos	9.101	10.134	14.230	4.120	10.640	48.225
Temporales	556.608	404.637	580.922	222.737	378.145	2.143.049
Formación	20.310	209	258	122	147	21.046
Otros	9.100	6.556	13.947	6.333	12.250	48.186
Total	595.119	421.536	609.357	233.312	401.182	2.260.506
Año 2005						
Indefinidos	8.555	9.372	14.780	4.474	11.434	48.615
Temporales	555.878	411.179	580.587	222.169	377.875	2.147.688
Formación	19.796	358	567	220	293	21.234
Otros	4.506	3.397	6.987	3.025	6.426	24.341
Total	588.735	424.306	602.921	229.888	396.028	2.241.878
Año 2006						
Indefinidos	9.712	11.124	17.098	5.038	12.581	55.553
Temporales	555.908	416.801	600.326	230.870	399.655	2.203.560
Formación	20.655	242	415	200	311	21.823
Otros	2.352	1.906	3.871	1.648	3.757	13.534
Total	588.627	430.073	621.710	237.756	416.304	2.294.470
IF*						
Año 2002						
Indefinidos	102,73	98,55	74,06	67,62	41,16	76,47
Temporales	63,66	69,40	66,04	69,91	66,31	66,47
Formación	54,95	117,38	192,86	166,83	132,80	61,70
Otros	63,63	90,70	103,09	103,13	96,73	90,46
Total	63,91	70,79	67,83	71,57	67,29	67,60

CONTINÚA →

4.4.4. Evolución del número de contratos de trabajo registrados según sexo y tipo por grupo de edad en Andalucía. Años 2002-2006

CONTINUACIÓN

	Menos de 25 años	De 25 a 29 años	De 30 a 39 años	De 40 a 44 años	De 45 y más años	Total
Año 2003						
Indefinidos	104,72	104,80	82,33	73,07	47,61	82,91
Temporales	65,96	72,53	72,37	76,89	73,24	71,34
Formación	58,80	162,15	223,74	235,95	141,98	66,20
Otros	60,78	83,54	91,52	96,77	94,55	85,81
Total	66,21	73,59	73,20	77,55	73,35	71,89
Año 2004						
Indefinidos	103,15	101,82	79,83	73,76	51,46	82,07
Temporales	67,38	72,78	72,96	78,08	69,51	71,40
Formación	51,57	144,98	253,49	228,69	247,62	57,37
Otros	57,89	82,35	89,72	93,65	93,58	84,20
Total	67,24	73,66	73,58	78,51	69,83	71,77
Año 2005						
Indefinidos	107,04	106,64	82,15	78,01	56,09	84,74
Temporales	70,89	73,25	74,50	81,79	71,09	73,48
Formación	46,06	178,77	254,32	303,64	183,96	58,43
Otros	56,84	77,83	86,66	104,86	88,64	82,69
Total	70,47	74,11	75,00	82,24	71,03	73,68
Año 2006						
Indefinidos	106,25	98,97	80,87	77,77	54,57	82,70
Temporales	73,29	74,18	75,86	86,20	72,30	75,33
Formación	46,07	155,37	238,55	249,50	169,45	54,56
Otros	72,92	96,85	102,53	123,54	92,55	96,37
Total	72,87	74,96	76,28	86,41	72,02	75,44

FUENTE: INEM. Estadística de contratos registrados

*Índice de Feminización.

4.4.5.G. Índice de feminización de los contratos de trabajo registrados según modalidad en Andalucía. Año 2006

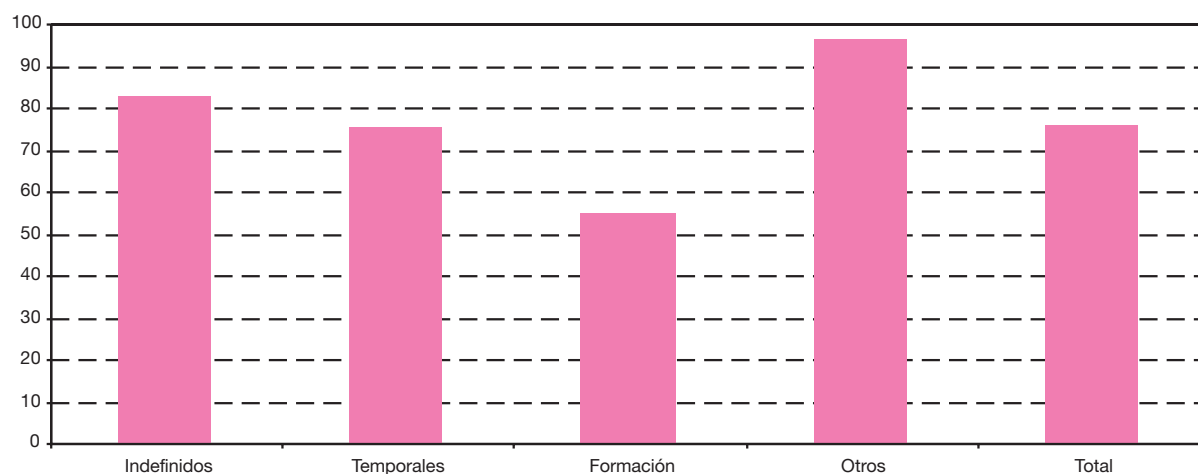

FUENTE: INEM. Estadística de contratos registrados

4. Mercado de trabajo

4.4.6. Número de contratos de trabajo registrados según tipo por sexo, grupo de edad y provincia. Año 2006

	Mujeres					Hombres				
	Menos de 25 años	De 25 a 29 años	De 30 a 39 años	De 40 a 44 años	De 45 y más años	Menos de 25 años	De 25 a 29 años	De 30 a 39 años	De 40 a 44 años	De 45 y más años
Contratos indefinidos ordinarios										
Andalucía										
Almería	489	535	902	274	319	536	719	1.344	424	558
Cádiz	653	681	1.040	274	288	937	939	2.002	604	813
Córdoba	362	352	516	165	203	555	534	1.068	341	425
Granada	407	407	761	275	242	533	646	1.332	392	432
Huelva	137	210	353	145	152	306	337	721	261	346
Jaén	202	208	428	149	160	420	392	908	336	508
Málaga	1.075	1.284	2.075	602	736	1.660	1.929	3.624	1.106	1.384
Sevilla	1.285	1.388	1.975	450	700	1.583	1.889	4.060	1.046	1.217
Total	4.610	5.065	8.050	2.334	2.800	6.530	7.385	15.059	4.510	5.683
España	51.279	59.749	87.980	25.266	31.791	67.315	85.244	157.201	45.755	53.620
Contratos indefinidos fomento del empleo										
Andalucía										
Almería	485	518	440	132	402	276	268	85	17	547
Cádiz	576	605	629	154	423	306	359	165	28	854
Córdoba	397	410	373	105	320	233	308	109	31	747
Granada	510	618	609	182	485	247	298	98	25	717
Huelva	372	304	291	93	154	129	159	54	14	245
Jaén	303	278	249	80	174	204	177	64	13	349
Málaga	1.462	1.350	1.462	397	1.207	673	711	252	53	1.480
Sevilla	1.469	1.603	1.381	327	743	786	847	352	82	1.549
Total	5.574	5.686	5.434	1.470	3.908	2.854	3.127	1.179	263	6.488
España	57.421	49.892	54.017	15.476	47.974	27.929	25.370	8.509	1.976	62.199
Contratos de minusválidos										
Andalucía										
Almería	2	7	7	4	9	4	10	18	9	25
Cádiz	6	9	22	6	13	10	22	48	18	38
Córdoba	3	6	8	8	6	5	11	33	18	37
Granada	5	14	14	9	11	5	13	30	17	22
Huelva	-	3	7	9	7	4	8	12	7	17
Jaén	1	4	5	6	4	8	4	17	12	19
Málaga	20	13	39	13	29	10	33	57	38	68
Sevilla	10	18	26	6	12	22	25	69	26	39
Total	47	74	128	61	91	68	126	284	145	265
España	444	628	1.211	550	1.237	695	959	2.222	1.059	2.792
Contratos de obra o servicio										
Andalucía										
Almería	11.519	9.878	14.482	5.603	10.575	26.343	26.838	39.054	12.005	17.367
Cádiz	15.941	11.698	14.790	5.456	6.174	44.397	32.451	50.151	18.452	29.769
Córdoba	10.660	9.068	16.654	8.234	13.010	24.749	18.627	29.762	12.953	24.103
Granada	10.768	8.782	11.391	4.437	5.698	24.470	19.422	26.280	10.009	14.995
Huelva	22.249	19.988	35.230	12.139	14.896	28.466	24.789	37.452	12.745	21.247

					IF*		Total			
Menos de 25 años	De 25 a 29 años	De 30 a 39 años	De 40 a 44 años	De 45 y más años						
Contratos indefinidos ordinarios										
Andalucía										
91,23	74,41	67,11	64,62	57,17	6.100					Almería
69,69	72,52	51,95	45,36	35,42	8.231					Cádiz
65,23	65,92	48,31	48,39	47,76	4.521					Córdoba
76,36	63,00	57,13	70,15	56,02	5.427					Granada
44,77	62,31	48,96	55,56	43,93	2.968					Huelva
48,10	53,06	47,14	44,35	31,50	3.711					Jaén
64,76	66,56	57,26	54,43	53,18	15.475					Málaga
81,17	73,48	48,65	43,02	57,52	15.593					Sevilla
70,60	68,58	53,46	51,75	49,27	62.026					Total
76,18	70,09	55,97	55,22	59,29	665.200					España
Contratos indefinidos fomento del empleo										
Andalucía										
175,72	193,28	517,65	776,47	73,49	3.170					Almería
188,24	168,52	381,21	550,00	49,53	4.099					Cádiz
170,39	133,12	342,20	338,71	42,84	3.033					Córdoba
206,48	207,38	621,43	728,00	67,64	3.789					Granada
288,37	191,19	538,89	664,29	62,86	1.815					Huelva
148,53	157,06	389,06	615,38	49,86	1.891					Jaén
217,24	189,87	580,16	749,06	81,55	9.047					Málaga
186,90	189,26	392,33	398,78	47,97	9.139					Sevilla
195,30	181,84	460,90	558,94	60,23	35.983					Total
205,60	196,66	634,82	783,20	77,13	350.763					España
Contratos de minusválidos										
Andalucía										
50,00	70,00	38,89	44,44	36,00	95					Almería
60,00	40,91	45,83	33,33	34,21	192					Cádiz
60,00	54,55	24,24	44,44	16,22	135					Córdoba
100,00	107,69	46,67	52,94	50,00	140					Granada
-	37,50	58,33	128,57	41,18	74					Huelva
12,50	100,00	29,41	50,00	21,05	80					Jaén
200,00	39,39	68,42	34,21	42,65	320					Málaga
45,45	72,00	37,68	23,08	30,77	253					Sevilla
69,12	58,73	45,07	42,07	34,34	1.289					Total
63,88	65,48	54,50	51,94	44,31	11.797					España
Contratos de obra o servicio										
Andalucía										
43,73	36,81	37,08	46,67	60,89	173.664					Almería
35,91	36,05	29,49	29,57	20,74	229.279					Cádiz
43,07	48,68	55,96	63,57	53,98	167.820					Córdoba
44,00	45,22	43,34	44,33	38,00	136.252					Granada
78,16	80,63	94,07	95,25	70,11	229.201					Huelva

CONTINÚA →

4. Mercado de trabajo

4.4.6. Número de contratos de trabajo registrados según tipo por sexo, grupo de edad y provincia. Año 2006

	Mujeres					Hombres				
	Menos de 25 años	De 25 a 29 años	De 30 a 39 años	De 40 a 44 años	De 45 y más años	Menos de 25 años	De 25 a 29 años	De 30 a 39 años	De 40 a 44 años	De 45 y más años
Jaén	7.158	6.914	13.457	7.079	11.036	20.461	14.625	25.852	12.979	22.658
Málaga	22.460	13.892	17.155	6.615	9.013	52.148	40.790	59.269	20.160	31.775
Sevilla	36.582	30.239	43.902	18.026	25.451	82.827	61.176	86.752	32.584	54.417
Total	137.337	110.459	167.061	67.589	95.853	303.861	238.718	354.572	131.887	216.331
España	661.484	484.952	617.450	229.903	322.103	1.118.799	929.281	1.334.402	443.394	699.454
Contratos eventuales por circunstancias de la producción										
Andalucía										
Almería	17.355	11.029	13.869	4.774	6.151	16.012	12.766	14.992	4.217	5.575
Cádiz	35.340	25.118	36.358	14.123	17.103	35.461	22.803	30.586	11.087	20.609
Córdoba	19.746	15.454	34.949	19.869	31.468	21.713	14.631	28.612	15.427	34.692
Granada	24.841	18.049	28.247	13.647	27.018	24.266	18.970	26.464	10.956	19.030
Huelva	9.789	8.020	10.204	4.169	5.128	9.479	7.072	9.340	3.472	5.943
Jaén	13.644	10.500	20.287	11.138	19.524	22.584	15.952	30.278	15.298	29.323
Málaga	50.125	34.320	45.558	19.682	31.830	43.081	29.484	38.239	13.859	25.459
Sevilla	66.981	45.079	59.158	25.752	33.338	61.159	39.431	49.640	19.364	34.737
Total	237.821	167.569	248.630	113.154	171.560	233.755	161.109	228.151	93.680	175.368
España	1.174.713	776.879	983.612	379.404	520.823	1.216.116	806.942	1.028.446	330.825	514.904
Contratos de interinidad										
Andalucía										
Almería	2.794	2.270	2.965	1.322	1.783	965	743	890	278	378
Cádiz	4.423	4.863	6.700	2.859	3.158	2.452	2.505	3.317	1.056	1.262
Córdoba	1.905	1.997	2.649	1.546	1.857	860	820	881	415	606
Granada	2.625	2.492	3.722	1.727	1.850	1.662	1.881	2.530	764	695
Huelva	1.299	1.574	2.277	1.098	1.100	837	801	907	271	304
Jaén	1.823	1.952	3.818	1.881	1.788	1.062	952	1.212	423	494
Málaga	6.545	6.786	7.828	3.870	4.881	2.939	2.784	3.058	780	1.166
Sevilla	6.882	6.702	9.145	3.823	4.708	3.828	3.654	3.839	1.115	1.234
Total	28.296	28.636	39.104	18.126	21.125	14.605	14.140	16.634	5.102	6.139
España	216.324	203.274	274.095	129.163	191.520	103.132	88.687	97.727	28.412	41.527
Contratos temporales de minusválidos										
Andalucía										
Almería	6	8	15	3	12	16	23	26	17	32
Cádiz	10	11	22	10	23	17	26	65	30	40
Córdoba	5	9	15	3	4	11	13	41	9	31
Granada	21	20	28	14	12	27	36	65	25	52
Huelva	1	7	14	2	9	6	12	28	9	25
Jaén	9	7	12	11	7	10	17	38	14	17
Málaga	18	37	64	24	40	46	59	107	43	60
Sevilla	25	27	58	23	25	39	59	94	33	68
Total	95	126	228	90	132	172	245	464	180	325
España	640	817	1.550	706	1.109	1.245	1.406	3.105	1.560	2.637

IF*					Total	
Menos de 25 años	De 25 a 29 años	De 30 a 39 años	De 40 a 44 años	De 45 y más años		
34,98	47,28	52,05	54,54	48,71	142.219	Jaén
43,07	34,06	28,94	32,81	28,37	273.277	Málaga
44,17	49,43	50,61	55,32	46,77	471.956	Sevilla
45,20	46,27	47,12	51,25	44,31	1.823.668	Total
59,12	52,19	46,27	51,85	46,05	6.841.222	España
Contratos eventuales por circunstancias de la producción						
Andalucía						
108,39	86,39	92,51	113,21	110,33	106.740	Almería
99,66	110,15	118,87	127,38	82,99	248.588	Cádiz
90,94	105,63	122,15	128,79	90,71	236.561	Córdoba
102,37	95,14	106,74	124,56	141,98	211.488	Granada
103,27	113,40	109,25	120,07	86,29	72.616	Huelva
60,41	65,82	67,00	72,81	66,58	188.528	Jaén
116,35	116,40	119,14	142,02	125,02	331.637	Málaga
109,52	114,32	119,17	132,99	95,97	434.639	Sevilla
101,74	104,01	108,98	120,79	97,83	1.830.797	Total
96,60	96,27	95,64	114,68	101,15	7.732.664	España
Contratos de interinidad						
Andalucía						
289,53	305,52	333,15	475,54	471,69	14.388	Almería
180,38	194,13	201,99	270,74	250,24	32.595	Cádiz
221,51	243,54	300,68	372,53	306,44	13.536	Córdoba
157,94	132,48	147,11	226,05	266,19	19.948	Granada
155,20	196,50	251,05	405,17	361,84	10.468	Huelva
171,66	205,04	315,02	444,68	361,94	15.405	Jaén
222,69	243,75	255,98	496,15	418,61	40.637	Málaga
179,78	183,42	238,21	342,87	381,52	44.930	Sevilla
193,74	202,52	235,08	355,27	344,11	191.907	Total
209,75	229,20	280,47	454,61	461,19	1.373.861	España
Contratos temporales de minusválidos						
Andalucía						
37,50	34,78	57,69	17,65	37,50	158	Almería
58,82	42,31	33,85	33,33	57,50	254	Cádiz
45,45	69,23	36,59	33,33	12,90	141	Córdoba
77,78	55,56	43,08	56,00	23,08	300	Granada
16,67	58,33	50,00	22,22	36,00	113	Huelva
90,00	41,18	31,58	78,57	41,18	142	Jaén
39,13	62,71	59,81	55,81	66,67	498	Málaga
64,10	45,76	61,70	69,70	36,76	451	Sevilla
55,23	51,43	49,14	50,00	40,62	2.057	Total
51,41	58,11	49,92	45,26	42,06	14.775	España

CONTINÚA →

4. Mercado de trabajo

4.4.6. Número de contratos de trabajo registrados según tipo por sexo, grupo de edad y provincia. Año 2006

	Mujeres					Hombres				
	Menos de 25 años	De 25 a 29 años	De 30 a 39 años	De 40 a 44 años	De 45 y más años	Menos de 25 años	De 25 a 29 años	De 30 a 39 años	De 40 a 44 años	De 45 y más años
Contratos temporales de inserción										
Andalucía										
Almería	-	4	1	-	-	-	-	-	-	-
Cádiz	5	10	7	5	2	2	1	1	-	-
Córdoba	2	5	2	1	-	2	2	1	-	-
Granada	6	6	12	4	4	2	4	8	2	3
Huelva	1	1	-	-	1	-	-	1	1	-
Jaén	-	-	1	-	-	-	-	-	-	-
Málaga	1	3	2	-	-	2	1	-	-	-
Sevilla	8	9	11	1	3	-	7	6	2	-
Total	23	38	36	11	10	8	15	17	5	3
España	34	59	85	42	78	17	29	46	30	39
Contratos de relevo										
Andalucía										
Almería	8	18	19	5	3	13	19	22	1	5
Cádiz	10	22	23	1	5	25	72	89	20	29
Córdoba	7	18	17	5	10	21	51	48	11	13
Granada	6	16	18	3	5	28	36	34	7	8
Huelva	2	9	7	5	6	10	41	42	15	10
Jaén	6	12	7	1	1	9	25	35	10	4
Málaga	13	29	34	9	8	33	64	69	17	13
Sevilla	32	55	69	14	14	113	166	205	32	42
Total	84	179	194	43	52	252	474	544	113	124
España	1.237	2.428	3.011	974	1.228	4.011	5.904	7.233	1.858	2.322
Contratos de jubilación parcial										
Andalucía										
Almería	-	-	-	-	12	-	-	-	-	67
Cádiz	-	-	-	-	24	-	-	-	-	275
Córdoba	-	-	-	-	31	-	-	-	-	160
Granada	-	-	-	-	35	-	-	-	-	119
Huelva	-	-	-	-	13	-	-	-	-	138
Jaén	-	-	-	-	7	-	-	-	-	75
Málaga	-	-	-	-	56	-	-	-	-	223
Sevilla	-	-	-	-	83	-	-	-	-	412
Total	-	-	-	-	261	-	-	-	-	1.469
España	-	-	-	-	4.847	-	-	-	-	22.507
Contratos de jubilación especial a los 64 años										
Andalucía										
Almería	-	-	1	-	-	3	-	4	-	3
Cádiz	2	1	6	3	4	-	2	11	1	7
Córdoba	-	1	2	-	1	1	3	3	1	1

IF*					Total	
Menos de 25 años	De 25 a 29 años	De 30 a 39 años	De 40 a 44 años	De 45 y más años		
Contratos temporales de inserción						
Andalucía						
np	np	np	np	np	5	Almería
250,00	1.000,00	700,00	np	np	33	Cádiz
100,00	250,00	200,00	np	np	15	Córdoba
300,00	150,00	150,00	200,00	133,33	51	Granada
np	np	-	-	np	5	Huelva
np	np	np	np	np	1	Jaén
50,00	300,00	np	np	np	9	Málaga
np	128,57	183,33	50,00	np	47	Sevilla
287,50	253,33	211,76	220,00	333,33	166	Total
200,00	203,45	184,78	140,00	200,00	459	España
Contratos de relevo						
Andalucía						
61,54	94,74	86,36	500,00	60,00	113	Almería
40,00	30,56	25,84	5,00	17,24	296	Cádiz
33,33	35,29	35,42	45,45	76,92	201	Córdoba
21,43	44,44	52,94	42,86	62,50	161	Granada
20,00	21,95	16,67	33,33	60,00	147	Huelva
66,67	48,00	20,00	10,00	25,00	110	Jaén
39,39	45,31	49,28	52,94	61,54	289	Málaga
28,32	33,13	33,66	43,75	33,33	742	Sevilla
33,33	37,76	35,66	38,05	41,94	2.059	Total
30,84	41,12	41,63	52,42	52,89	30.206	España
Contratos de jubilación parcial						
Andalucía						
np	np	np	np	17,91	79	Almería
np	np	np	np	8,73	299	Cádiz
np	np	np	np	19,38	191	Córdoba
np	np	np	np	29,41	154	Granada
np	np	np	np	9,42	151	Huelva
np	np	np	np	9,33	82	Jaén
np	np	np	np	25,11	279	Málaga
np	np	np	np	20,15	495	Sevilla
np	np	np	np	17,77	1.730	Total
np	np	np	np	21,54	27.354	España
Contratos de jubilación especial a los 64 años						
Andalucía						
-	np	25,00	np	-	11	Almería
np	50,00	54,55	300,00	57,14	37	Cádiz
-	33,33	66,67	-	100,00	13	Córdoba

4. Mercado de trabajo

4.4.6. Número de contratos de trabajo registrados según tipo por sexo, grupo de edad y provincia. Año 2006

	Mujeres					Hombres				
	Menos de 25 años	De 25 a 29 años	De 30 a 39 años	De 40 a 44 años	De 45 y más años	Menos de 25 años	De 25 a 29 años	De 30 a 39 años	De 40 a 44 años	De 45 y más años
Granada	1	-	1	1	1	2	1	2	-	4
Huelva	-	1	2	1	3	1	2	1	4	2
Jaén	-	-	1	1	1	-	-	2	-	-
Málaga	-	1	2	2	2	1	-	1	-	1
Sevilla	1	1	7	2	3	-	4	8	1	3
Total	4	5	22	10	15	8	12	32	7	21
España	52	94	162	85	140	189	199	344	130	213
Contratos en prácticas										
Andalucía										
Almería	302	189	40	4	2	252	197	38	3	1
Cádiz	663	311	37	4	2	510	254	59	3	3
Córdoba	301	135	22	-	1	315	163	19	1	1
Granada	509	370	70	10	5	516	334	80	2	11
Huelva	117	99	15	3	-	167	124	31	-	-
Jaén	187	118	10	1	2	220	119	26	1	-
Málaga	693	344	58	2	3	517	403	67	2	2
Sevilla	1.063	772	117	7	6	1.010	980	168	4	2
Total	3.835	2.338	369	31	21	3.507	2.574	488	16	20
España	25.484	17.500	2.529	182	140	24.135	17.456	2.832	103	100
Contratos en formación										
Andalucía										
Almería	618	29	75	46	20	1.708	16	30	11	14
Cádiz	1.563	37	132	84	104	2.413	33	55	22	27
Córdoba	1.154	40	108	41	38	3.006	31	63	50	51
Granada	1.333	128	245	90	98	3.469	61	97	47	64
Huelva	313	27	99	41	52	849	34	72	29	48
Jaén	753	20	72	57	62	1.812	15	24	6	24
Málaga	1.670	45	134	73	91	3.136	19	27	7	18
Sevilla	2.111	50	125	67	62	4.262	33	47	28	65
Total	9.515	376	990	499	527	20.655	242	415	200	311
España	30.631	1.753	4.138	2.239	3.067	69.937	1.248	1.922	876	1.843
Otros contratos										
Andalucía										
Almería	16	10	9	4	6	23	22	61	5	12
Cádiz	73	92	206	124	141	200	204	418	132	383
Córdoba	194	230	517	294	635	306	253	441	189	514
Granada	135	151	200	85	182	93	142	244	44	111
Huelva	90	210	508	150	144	48	69	200	47	46
Jaén	534	491	1.181	769	1.416	1.055	662	1.467	669	1.565
Málaga	149	80	83	38	46	115	94	120	40	56
Sevilla	524	582	1.265	572	907	512	460	920	522	1.070
Total	1.715	1.846	3.969	2.036	3.477	2.352	1.906	3.871	1.648	3.757
España	9.874	13.239	19.516	8.186	12.510	8.980	9.116	15.899	6.732	15.211

FUENTE: INEM. Estadística de contratos registrados

*Índice de Feminización.

	IF*					Total	
	Menos de 25 años	De 25 a 29 años	De 30 a 39 años	De 40 a 44 años	De 45 y más años		
50,00	-	50,00	np	25,00	13		Granada
-	50,00	200,00	25,00	150,00	17		Huelva
np	np	50,00	np	np	5		Jaén
-	np	200,00	np	200,00	10		Málaga
np	25,00	87,50	200,00	100,00	30		Sevilla
50,00	41,67	68,75	142,86	71,43	136		Total
27,51	47,24	47,09	65,38	65,73	1.608		España
Contratos en prácticas							
						Andalucía	
119,84	95,94	105,26	133,33	200,00	1.028		Almería
130,00	122,44	62,71	133,33	66,67	1.846		Cádiz
95,56	82,82	115,79	-	100,00	958		Córdoba
98,64	110,78	87,50	500,00	45,45	1.907		Granada
70,06	79,84	48,39	np	np	556		Huelva
85,00	99,16	38,46	100,00	np	684		Jaén
134,04	85,36	86,57	100,00	150,00	2.091		Málaga
105,25	78,78	69,64	175,00	300,00	4.129		Sevilla
109,35	90,83	75,61	193,75	105,00	13.199		Total
105,59	100,25	89,30	176,70	140,00	90.461		España
Contratos en formación							
						Andalucía	
36,18	181,25	250,00	418,18	142,86	2.567		Almería
64,77	112,12	240,00	381,82	385,19	4.470		Cádiz
38,39	129,03	171,43	82,00	74,51	4.582		Córdoba
38,43	209,84	252,58	191,49	153,13	5.632		Granada
36,87	79,41	137,50	141,38	108,33	1.564		Huelva
41,56	133,33	300,00	950,00	258,33	2.845		Jaén
53,25	236,84	496,30	1.042,86	505,56	5.220		Málaga
49,53	151,52	265,96	239,29	95,38	6.850		Sevilla
46,07	155,37	238,55	249,50	169,45	33.730		Total
43,80	140,46	215,30	255,59	166,41	117.654		España
Otros contratos							
						Andalucía	
69,57	45,45	14,75	80,00	50,00	168		Almería
36,50	45,10	49,28	93,94	36,81	1.973		Cádiz
63,40	90,91	117,23	155,56	123,54	3.573		Córdoba
145,16	106,34	81,97	193,18	163,96	1.387		Granada
187,50	304,35	254,00	319,15	313,04	1.512		Huelva
50,62	74,17	80,50	114,95	90,48	9.809		Jaén
129,57	85,11	69,17	95,00	82,14	821		Málaga
102,34	126,52	137,50	109,58	84,77	7.334		Sevilla
72,92	96,85	102,53	123,54	92,55	26.577		Total
109,96	145,23	122,75	121,60	82,24	119.263		España

4. Mercado de trabajo

4.4.7. Evolución de los accidentes en jornada de trabajo con baja según gravedad y sexo del trabajador accidentado en Andalucía. Años 2001-2006

	2001	2002	2003	2004	2005	2006
Leves						
Mujeres	23.813	24.208	25.080	25.596	26.094	28.698
Hombres	118.320	123.414	116.062	122.321	127.730	131.274
IF*	20,13	19,62	21,61	20,93	20,43	21,86
Graves						
Mujeres	308	309	255	297	243	230
Hombres	2.424	2.334	2.382	2.255	1.961	1.923
IF*	12,71	13,24	10,71	13,17	12,39	11,96
Mortales						
Mujeres	1	2	6	3	3	5
Hombres	157	150	146	147	140	140
IF*	0,64	1,33	4,11	2,04	2,14	3,57
Total						
Mujeres	24.122	24.519	25.341	25.896	26.340	28.933
Hombres	120.901	125.898	118.590	124.723	129.831	133.337
IF*	19,95	19,48	21,37	20,76	20,29	21,70

FUENTE: Ministerio de Trabajo y Asuntos Sociales

*Índice de Feminización.

4.4.8. Accidentes en jornada de trabajo con baja según sexo y grupo de edad del trabajador accidentado por gravedad en Andalucía. Año 2006

	Leves	Graves	Mortales	Total
Mujeres				
De 16 a 19 años	1.395	5	-	1.400
De 20 a 24 años	4.325	14	-	4.339
De 25 a 54 años	21.524	172	4	21.700
De 55 y más años	1.454	39	1	1.494
Total	28.698	230	5	28.933
Hombres				
De 16 a 19 años	7.910	81	3	7.994
De 20 a 24 años	21.214	184	9	21.407
De 25 a 54 años	95.179	1.452	104	96.735
De 55 y más años	6.971	206	24	7.201
Total	131.274	1.923	140	133.337
IF*				
De 16 a 19 años	17,64	6,17	-	17,51
De 20 a 24 años	20,39	7,61	-	20,27
De 25 a 54 años	22,61	11,85	3,85	22,43
De 55 y más años	20,86	18,93	4,17	20,75
Total	21,86	11,96	3,57	21,70

FUENTE: Ministerio de Trabajo y Asuntos Sociales

*Índice de Feminización.

4. Mercado de trabajo

4.4.9. Evolución del número de jornadas no trabajadas por accidentes en jornada de trabajo con baja, según sector de actividad y sexo por gravedad en Andalucía. Años 2000-2005

	2000				2001				2002			
	Leves	Graves	Mortales	Total	Leves	Graves	Mortales	Total	Leves	Graves	Mortales	Total
Agricultura												
Mujeres	55.005	2.329	-	57.334	68.152	3.719	-	71.871	65.418	2.742	-	68.160
Hombres	228.160	18.014	3	246.177	217.518	19.661	20	237.199	213.737	16.945	-	230.682
IF*	24,11	12,93	-	23,29	31,33	18,92	-	30,30	30,61	16,18	np	29,55
Industria												
Mujeres	47.592	1.896	-	49.488	43.817	1.524	-	45.341	48.650	2.706	-	51.356
Hombres	520.860	39.062	-	559.922	500.545	36.393	135	537.073	517.463	33.316	-	550.779
IF*	9,14	4,85	np	8,84	8,75	4,19	-	8,44	9,40	8,12	np	9,32
Construcción												
Mujeres	14.619	565	-	15.184	14.040	133	-	14.173	15.172	486	-	15.658
Hombres	771.395	57.279	8	828.682	852.465	62.748	163	915.376	936.062	65.595	21	1.001.678
IF*	1,90	0,99	-	1,83	1,65	0,21	-	1,55	1,62	0,74	-	1,56
Servicios												
Mujeres	377.360	17.258	-	394.618	417.623	14.241	-	431.864	417.409	14.348	-	431.757
Hombres	871.073	67.110	4	938.187	897.674	62.760	197	960.631	949.688	60.085	5	1.009.778
IF*	43,32	25,72	-	42,06	46,52	22,69	-	44,96	43,95	23,88	-	42,76

FUENTE: Ministerio de Trabajo y Asuntos Sociales

*Índice de Feminización.

2003				2004				2005				
Leves	Graves	Mortales	Total	Leves	Graves	Mortales	Total	Leves	Graves	Mortales	Total	
68.983	1.204	28	70.215	67.849	3.389	-	71.238	63.520	2.726	-	66.246	Agricultura
170.915	11.983	291	183.189	176.355	15.973	36	192.364	169.645	15.561	82	185.288	Mujeres
40,36	10,05	9,62	38,33	38,47	21,22	-	37,03	37,44	17,52	-	35,75	Hombres
												IF*
52.898	1.341	-	54.239	50.964	3.416	-	54.380	55.619	3.832	-	59.451	Industria
499.134	40.960	260	540.354	474.179	39.745	31	513.955	503.941	41.692	90	545.723	Mujeres
10,60	3,27	-	10,04	10,75	8,59	-	10,58	11,04	9,19	-	10,89	Hombres
												IF*
15.727	1.279	56	17.062	10.628	804	-	11.432	11.738	949	-	12.687	Construcción
886.716	79.094	652	966.462	864.527	98.412	48	962.987	984.558	97.067	222	1.081.847	Mujeres
1,77	1,62	8,59	1,77	1,23	0,82	-	1,19	1,19	0,98	-	1,17	Hombres
												IF*
423.342	11.640	30	435.012	402.360	15.207	3	417.570	421.404	14.741	26	436.171	Servicios
866.858	67.125	976	934.959	802.991	75.121	216	878.328	868.505	74.394	414	943.313	Mujeres
48,84	17,34	3,07	46,53	50,11	20,24	1,39	47,54	48,52	19,81	6,28	46,24	Hombres
												IF*

4. Mercado de trabajo

4.5. Salarios

4.5.1. Ganancia anual media según sexo y ocupación (grupos principales de la CNO-94) por grupo de edad de los trabajadores en Andalucía. Año 2002 (euros)

	Menos de 25 años	De 25 a 44 años	De 45 y más años	Total
Mujeres				
Dirección de las administraciones públicas y de empresas de diez o más asalariados	-	34.174,13	39.952,39	35.619,35
Profesiones asociadas a titulaciones de segundo y tercer ciclo universitario y afines	13.168,79	23.161,50	42.651,88	26.532,53
Profesiones asociadas a titulaciones de primer ciclo universitario y afines	13.862,00	23.432,79	24.359,88	23.251,13
Técnicos y profesionales de apoyo	10.186,99	17.541,90	22.487,51	18.014,45
Empleados de tipo administrativo	9.621,91	13.490,46	21.578,98	13.861,30
Trabajadores de los servicios de restauración y de servicios personales	7.646,02	11.874,58	15.810,96	12.387,49
Trabajadores de los servicios de protección y seguridad	-	13.246,21	-	12.754,73
Dependientes de comercio y asimilados	9.301,76	11.915,79	15.261,49	11.271,98
Trabajadores cualificados en la agricultura y la pesca	-	-	-	-
Trabajadores cualificados de la construcción, excepto los operarios de maquinaria	9.044,51	11.464,94	-	11.255,36
Trabajadores cualificados de las industrias extractivas, de la metalurgia, la construcción de maquinaria y asimilados	-	12.671,03	21.717,59	15.105,97
Trabajadores cualificados de industrias de artes gráficas, textil y de la confección, de la elaboración de alimentos y otros asimilados	10.103,03	10.058,80	15.062,14	10.982,71
Operadores de instalaciones industriales, de maquinaria fija; montadores y ensambladores	9.933,81	11.224,00	17.908,50	12.280,21
Conductores y operadores de maquinaria móvil	-	-	-	13.111,80
Trabajadores no cualificados en servicios (excepto transporte)	5.463,00	7.830,24	8.777,96	8.060,09
Peones de la agricultura, pesca, construcción, industrias manufactureras y transporte	9.861,20	10.702,66	14.158,51	10.746,96
Total	9.169,30	14.434,39	17.692,84	14.478,80
Hombres				
Dirección de las administraciones públicas y de empresas de diez o más asalariados	-	42.636,80	53.919,16	48.653,47
Profesiones asociadas a titulaciones de segundo y tercer ciclo universitario y afines	-	30.746,68	41.281,80	34.833,04
Profesiones asociadas a titulaciones de primer ciclo universitario y afines	17.799,20	26.928,92	30.270,27	27.631,97
Técnicos y profesionales de apoyo	13.087,94	23.370,35	31.285,39	25.887,96
Empleados de tipo administrativo	11.267,72	18.053,56	27.684,19	20.415,94
Trabajadores de los servicios de restauración y de servicios personales	9.616,92	13.917,86	17.762,77	14.437,83
Trabajadores de los servicios de protección y seguridad	11.773,69	16.682,36	17.394,58	16.432,22
Dependientes de comercio y asimilados	10.396,14	17.652,08	23.030,97	18.051,06
Trabajadores cualificados en la agricultura y la pesca	-	14.214,09	14.156,76	14.163,16
Trabajadores cualificados de la construcción, excepto los operarios de maquinaria	12.457,53	14.956,37	16.100,57	14.865,27
Trabajadores cualificados de las industrias extractivas, de la metalurgia, la construcción de maquinaria y asimilados	13.893,88	18.190,26	22.399,94	19.020,98
Trabajadores cualificados de industrias de artes gráficas, textil y de la confección, de la elaboración de alimentos y otros asimilados	10.629,43	14.009,12	18.016,65	14.694,16
Operadores de instalaciones industriales, de maquinaria fija; montadores y ensambladores	12.767,89	17.462,31	23.690,14	18.679,27
Conductores y operadores de maquinaria móvil	11.277,75	15.054,36	18.090,96	15.580,42
Trabajadores no cualificados en servicios (excepto transporte)	9.709,18	13.846,63	15.500,92	14.007,70
Peones de la agricultura, pesca, construcción, industrias manufactureras y transporte	11.388,56	12.925,72	14.443,15	12.678,94
Total	11.929,38	18.318,81	24.618,92	19.404,43
IG*				
Dirección de las administraciones públicas y de empresas de diez o más asalariados	np	80,15	74,10	73,21
Profesiones asociadas a titulaciones de segundo y tercer ciclo universitario y afines	np	75,33	103,32	76,17
Profesiones asociadas a titulaciones de primer ciclo universitario y afines	77,88	87,02	80,47	84,15
Técnicos y profesionales de apoyo	77,83	75,06	71,88	69,59
Empleados de tipo administrativo	85,39	74,72	77,95	67,89
Trabajadores de los servicios de restauración y de servicios personales	79,51	85,32	89,01	85,80
Trabajadores de los servicios de protección y seguridad	-	79,40	-	77,62
Dependientes de comercio y asimilados	89,47	67,50	66,27	62,44
Trabajadores cualificados en la agricultura y la pesca	np	-	-	-
Trabajadores cualificados de la construcción, excepto los operarios de maquinaria	72,60	76,66	-	75,72
Trabajadores cualificados de las industrias extractivas, de la metalurgia, la construcción de maquinaria y asimilados	-	69,66	96,95	79,42
Trabajadores cualificados de industrias de artes gráficas, textil y de la confección, de la elaboración de alimentos y otros asimilados	95,05	71,80	83,60	74,74
Operadores de instalaciones industriales, de maquinaria fija; montadores y ensambladores	77,80	64,28	75,59	65,74
Conductores y operadores de maquinaria móvil	-	-	-	84,16
Trabajadores no cualificados en servicios (excepto transporte)	56,27	56,55	56,63	57,54
Peones de la agricultura, pesca, construcción, industrias manufactureras y transporte	86,59	82,80	98,03	84,76
Total	76,86	78,80	71,87	74,62

FUENTE: INE. Encuesta de estructura salarial 2002

*Índice ganancial: 'ganancia anual media de las mujeres' * 100 / 'ganancia anual media de los hombres'.

4.5.2. Ganancia anual media según estudios realizados por sexo y tipo de contrato de los trabajadores en Andalucía. Año 2002 (euros)

	Mujeres			Hombres			IG*		
	Duración indefinida	Duración determinada	Total	Duración indefinida	Duración determinada	Total	Duración indefinida	Duración determinada	Total
Sin estudios	12.858,23	-	11.049,50	19.003,52	12.781,49	15.977,80	67,66	-	69,16
Educación primaria completa	11.480,80	7.502,09	9.995,34	19.564,65	13.593,06	16.565,32	58,68	55,19	60,34
Primera parte de estudios secundarios	12.087,04	7.978,34	10.417,63	17.902,01	13.462,35	16.073,13	67,52	59,26	64,81
Segunda parte de estudios secundarios	17.471,83	9.240,73	15.309,43	24.762,52	14.156,96	22.892,21	70,56	65,27	66,88
Fomación profesional de grado medio o equivalente	14.692,66	9.202,43	13.817,64	20.513,00	14.403,60	18.866,37	71,63	63,89	73,24
Fomación profesional de grado superior o equivalente	16.449,37	9.702,56	14.543,05	23.561,76	13.550,07	21.235,61	69,81	71,61	68,48
Diplomados universitarios	22.706,46	15.089,23	20.851,52	29.212,34	19.774,77	27.270,57	77,73	76,31	76,46
Licenciados universitarios y doctores	28.029,57	16.644,81	23.763,69	38.561,81	19.163,60	33.799,08	72,69	86,86	70,31
Total	16.542,97	10.053,06	14.478,80	22.592,91	14.086,17	19.404,43	73,22	71,37	74,62

FUENTE: INE. Encuesta de estructura salarial 2002

*Índice ganancial: 'ganancia anual media de las mujeres' * 100 / 'ganancia anual media de los hombres'.

4.5.3. Ganancia anual media según rama de actividad (secciones CNAE-93) por sexo y tipo de jornada de los trabajadores en Andalucía. Año 2002 (euros)

	Mujeres			Hombres			IG*		
	Tiempo completo	Tiempo parcial	Total	Tiempo completo	Tiempo parcial	Total	Tiempo completo	Tiempo parcial	Total
Industrias extractivas	26.313,39	-	25.663,40	20.160,02	-	19.715,28	130,52	np	130,17
Industria manufacturera	15.069,56	5.618,13	13.641,93	20.624,24	6.287,48	20.347,53	73,07	89,35	67,04
Producción y distribución de energía eléctrica, gas y agua	24.152,24	-	22.976,98	30.122,94	-	30.035,34	80,18	np	76,50
Construcción	15.987,15	5.343,06	13.388,45	15.410,59	15.708,04	15.416,70	103,74	34,01	86,84
Comercio, reparación de vehículos a motor, motocicletas y ciclomotores y artículos personales y de uso doméstico	12.990,46	8.983,59	11.580,99	18.024,61	15.093,85	17.824,82	72,07	59,52	64,97
Hostelería	13.453,56	6.141,68	11.386,70	16.294,41	5.091,31	14.763,59	82,57	120,63	77,13
Transporte, almacenamiento y comunicaciones	19.434,03	6.618,20	17.366,19	21.170,20	8.361,68	20.880,68	91,80	79,15	83,17
Intermediación financiera	26.512,17	8.424,43	26.059,68	36.805,98	-	36.544,46	72,03	np	71,31
Actividades inmobiliarias y de alquiler, servicios empresariales	14.079,71	4.487,66	8.980,91	19.100,52	10.052,05	18.453,63	73,71	44,64	48,67
Educación	19.371,13	9.343,46	17.038,12	21.712,38	8.949,33	18.866,84	89,22	104,40	90,31
Actividades sanitarias y veterinarias, servicios sociales	20.252,12	7.101,13	19.581,70	27.248,36	10.680,82	26.957,41	74,32	66,48	72,64
Otras actividades sociales y de servicios prestados a la comunidad; servicios personales	17.093,63	6.652,22	14.034,41	20.310,82	7.856,65	19.265,91	84,16	84,67	72,85
Total	17.270,83	6.479,70	14.478,80	19.837,96	10.545,66	19.404,43	87,06	61,44	74,62

FUENTE: INE. Encuesta de estructura salarial 2002

*Índice ganancial: 'ganancia anual media de las mujeres' * 100 / 'ganancia anual media de los hombres'.

4. Mercado de trabajo

4.5.4. Asalariados, percepciones salariales y salarios según sexo por provincia. Año 2006

	Andalucía	Almería	Cádiz	Córdoba	Granada	Huelva	Jaén	Málaga	Sevilla	España
Mujeres										
Asalariadas	1.397.973	120.701	186.477	138.942	152.516	93.296	107.500	264.857	333.684	8.082.441
Número de percepciones salariales	1.971.142	164.153	253.609	211.192	204.371	132.480	161.250	354.908	483.842	10.911.295
Salarios (miles de euros)	15.053.945	1.231.487	2.015.026	1.378.164	1.747.534	856.712	1.002.038	3.080.961	3.742.023	109.092.366
Salario medio anual (euros)	10.768	10.203	10.806	9.919	11.458	9.183	9.321	11.633	11.214	13.497
Percepciones por persona	1,41	1,36	1,36	1,52	1,34	1,42	1,50	1,34	1,45	1,35
Asalariadas (porcentaje)	100,00	8,63	13,34	9,94	10,91	6,67	7,69	18,95	23,87	
Salarios (porcentaje)	100,00	8,18	13,39	9,15	11,61	5,69	6,66	20,47	24,86	
Hombres										
Asalariados	2.000.256	185.008	304.149	190.757	204.178	130.448	157.326	362.396	465.994	10.987.908
Número de percepciones salariales	2.960.379	273.812	441.016	291.858	285.849	202.194	258.015	510.978	694.331	15.273.192
Salarios (miles de euros)	32.391.500	2.460.875	5.136.468	2.938.095	3.410.197	1.978.345	2.247.273	6.127.849	8.092.398	212.223.378
Salario medio anual (euros)	16.194	13.301	16.888	15.402	16.702	15.166	14.284	16.909	17.366	19.314
Percepciones por persona	1,48	1,48	1,45	1,53	1,40	1,55	1,64	1,41	1,49	1,39
Asalariados (porcentaje)	100,00	9,25	15,21	9,54	10,21	6,52	7,87	18,12	23,30	
Salarios (porcentaje)	100,00	7,60	15,86	9,07	10,53	6,11	6,94	18,92	24,98	

FUENTE: Agencia Estatal de la Administración Tributaria. Mercado de trabajo y pensiones en las fuentes tributarias. WEB

4.5.5.G. Índice salarial^a según tramo^b de salario en Andalucía. Años 2001 y 2006

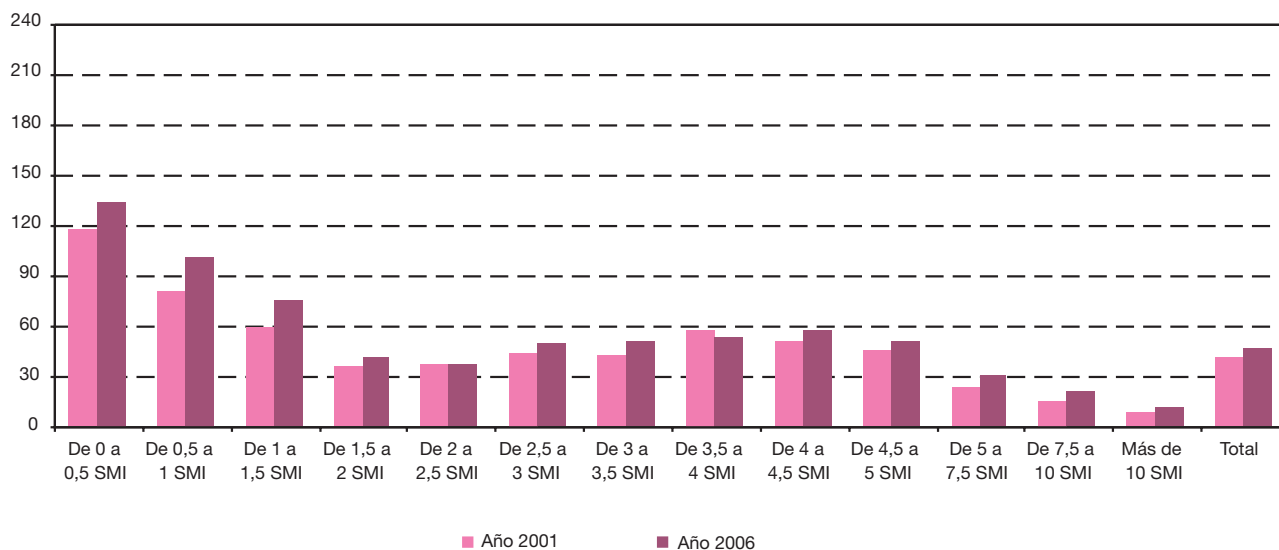

FUENTE: Agencia Estatal de la Administración Tributaria. Mercado de trabajo y pensiones en las fuentes tributarias. WEB

^aÍndice salarial: 'volumen de salario de las mujeres' *100 / 'volumen de salario de los hombres'.

^bLos tramos de salario se especifican en términos de múltiplos del Salario Mínimo Interprofesional (SMI). El SMI del año 2001 ascendió a 6.068,30 euros anuales y el de 2006 a 7.572,60 euros anuales.

4.5.6. Asalariados, percepciones salariales y salarios según sexo y tramo* de salario en Andalucía. Año 2006

	Asalariados	Nº de percepciones salariales	Salario (miles de euros)	Salario medio anual (euros)	Percepciones por persona
Mujeres					
De 0 a 0,5 SMI	481.301	731.578	713.460	1.482	1,52
De 0,5 a 1 SMI	223.961	374.015	1.258.032	5.617	1,67
De 1 a 1,5 SMI	185.371	270.642	1.749.116	9.436	1,46
De 1,5 a 2 SMI	148.611	191.708	1.949.510	13.118	1,29
De 2 a 2,5 SMI	99.937	116.926	1.693.520	16.946	1,17
De 2,5 a 3 SMI	67.943	76.096	1.408.876	20.736	1,12
De 3 a 3,5 SMI	52.786	58.592	1.297.888	24.588	1,11
De 3,5 a 4 SMI	43.830	47.775	1.244.250	28.388	1,09
De 4 a 4,5 SMI	34.640	37.758	1.114.239	32.166	1,09
De 4,5 a 5 SMI	24.611	26.826	878.946	35.713	1,09
De 5 a 7,5 SMI	28.316	31.997	1.258.566	44.447	1,13
De 7,5 a 10 SMI	5.190	5.969	332.016	63.972	1,15
Más de 10 SMI	1.476	1.786	155.527	105.371	1,21
Total	1.397.973	1.971.142	15.053.945	10.768	1,41
Hombres					
De 0 a 0,5 SMI	332.077	498.116	533.093	1.605	1,50
De 0,5 a 1 SMI	219.533	423.699	1.246.901	5.680	1,93
De 1 a 1,5 SMI	243.309	447.689	2.321.903	9.543	1,84
De 1,5 a 2 SMI	358.976	556.413	4.808.621	13.395	1,55
De 2 a 2,5 SMI	278.962	368.230	4.672.169	16.748	1,32
De 2,5 a 3 SMI	138.062	168.436	2.854.996	20.679	1,22
De 3 a 3,5 SMI	106.012	124.034	2.604.709	24.570	1,17
De 3,5 a 4 SMI	81.668	93.102	2.313.102	28.323	1,14
De 4 a 4,5 SMI	60.977	68.904	1.958.873	32.125	1,13
De 4,5 a 5 SMI	48.121	54.377	1.725.592	35.860	1,13
De 5 a 7,5 SMI	94.519	108.697	4.251.567	44.981	1,15
De 7,5 a 10 SMI	24.910	29.145	1.605.788	64.464	1,17
Más de 10 SMI	13.130	16.281	1.494.186	113.799	1,24
Total	2.000.256	2.960.379	32.391.500	16.194	1,48

FUENTE: Agencia Estatal de la Administración Tributaria. Mercado de trabajo y pensiones en las fuentes tributarias. WEB

*Los tramos de salario se especifican en términos de múltiplos del Salario Mínimo Interprofesional (SMI). El SMI de 2006 ascendió a 7.572,60 euros anuales.

5. Salud y sanidad

Índice del capítulo 5

Introducción	373
Fuentes y metodología	375
Conceptos y definiciones	379
5.1. Recursos humanos	381
5.1.1. Evolución de los profesionales sanitarios colegiados según tipo y sexo. Años 2000-2006	381
5.1.2. Profesionales sanitarios colegiados según tipo y sexo por provincia. Año 2006	382
5.1.3. Personal del Servicio Andaluz de Salud según grupo y sexo por provincia. Año 2006	383
5.1.4. Dotación de personal sanitario y no sanitario en los hospitales andaluces según categoría profesional y sexo por provincia. Años 2003-2005	385
5.1.5. Distribución de los donantes de órganos por grupo de edad, sexo y provincia. Año 2006	388
5.1.6. Distribución de los donantes de sangre según grupo de edad y sexo por provincia. Año 2006	388
5.2. Patrones de morbilidad	389
5.2.1.G. Evolución del número de casos de SIDA diagnosticados en Andalucía por sexo y año de diagnóstico. Años 1988-2006	389
5.2.2.G. Evolución del índice de feminización en el número de casos de SIDA diagnosticados en Andalucía por año de diagnóstico. Años 1988-2006	390
5.2.3. Casos de SIDA diagnosticados en Andalucía según categoría de transmisión y sexo por provincia. Años 2005-2006	391
5.2.4. Casos de SIDA diagnosticados en Andalucía según grupo de edad y sexo por provincia. Años 2005-2006	393
5.2.5. Casos admitidos a tratamiento según droga de consumo principal por grupo de edad y sexo en Andalucía. Año 2006	394
5.2.6.G. Evolución de la cobertura del programa de detección precoz del cáncer de mama en Andalucía. Años 1996-2006	394
5.2.7. Cobertura del programa de planificación familiar por provincia. Año 2006	395
5.2.8. Evolución de la cobertura de embarazo, parto y puerperio por programa y provincia. Años 2002-2006	396
5.2.9.G. Evolución de la cobertura de embarazo, parto y puerperio en Andalucía. Años 1992-2006	397
5.2.10. Interrupción voluntaria del embarazo por nivel de instrucción y provincia de residencia. Años 2002-2005	398
5.2.11. Evolución de la interrupción voluntaria del embarazo por grupo de edad y provincia de residencia. Años 1999-2005	399
5.2.12. Evolución de la tasa bruta de interrupción voluntaria del embarazo por provincia. Años 1994-2005	401
5.2.13. Evolución de la actividad asistencial tocoginecológica en los hospitales del SAS por provincia. Año 2006 ..	401
5.2.14. Pacientes dados de alta en hospitales del SAS según grupo de edad y sexo por provincia. Años 2005-2006	402
5.2.15. Pacientes dados de alta en hospitales del SAS según grupo de diagnóstico y sexo por provincia. Años 2005-2006	403
5.2.16. Evolución de la incapacidad permanente según grupo de edad por sexo y provincia. Años 2002-2006	407

5.3.	Patrones de mortalidad	410
5.3.1.	Evolución de la tasa bruta de mortalidad por sexo y provincia de residencia. Años 2001-2005	410
5.3.2.	Evolución de los años potenciales de vida perdidos por sexo y provincia. Años 2001-2005	410
5.3.3.G.	Evolución de los años potenciales de vida perdidos por sexo en Andalucía. Años 1995-2005	411
5.3.4.	Defunciones según sexo y causa de muerte por provincia de residencia. Año 2005	412
5.3.5.	Víctimas de accidentes de circulación según grupo de edad por sexo y gravedad en Andalucía. Año 2006	413
5.3.6.	Evolución de los suicidios según grado de ejecución y sexo. Años 2001-2005	413
5.3.7.	Evolución de los suicidios según grupo de edad y sexo. Años 2001-2005	414
5.3.8.	Evolución de los suicidios según existencia o no de hijos y sexo. Años 2004-2005	415
5.3.9.	Evolución de la esperanza de vida al nacer y a los 65 años según sexo por provincia de residencia. Años 1981-2005	416
5.4.	Garantía de derechos	418
5.4.1.	Inscripciones en el Registro de Voluntades Vitales Anticipadas de Andalucía según grupo de edad y sexo por provincia. Año 2006	418

Introducción

La permanente mejora de la eficacia de un sistema de salud constituye uno de los factores fundamentales para el mantenimiento de un nivel digno de bienestar y calidad de vida en cualquier sociedad desarrollada. Para orientar esta mejora se hace indispensable disponer de fuentes de conocimiento acerca del estado de salud de la población y la sanidad que, además, aporten información desagregada por sexos.

En su vertiente pública, el sistema sanitario en Andalucía está gestionado por el Servicio Andaluz de Salud (SAS) y se encuentra organizado, en lo que respecta a los usuarios, en centros de atención primaria, atención especializada (hospitales y centros periféricos de especialidades) y centros de transfusión.

Por su parte, el sistema de salud promovido por la iniciativa privada está constituido por los diferentes servicios que se prestan a los ciudadanos en los distintos centros de prevención y/o tratamiento: mutuas, consultas, clínicas, etc., entre otros.

La aproximación al sistema de salud andaluz se aborda en este capítulo a través de cuatro subcapítulos: “Recursos humanos”, “Patrones de morbilidad”, “Patrones de mortalidad”, y “Garantía de derechos”, en los que la desagregación de los datos por sexos permite advertir las

diferencias existentes en la participación de hombres y mujeres en el sistema sanitario, así como observar perfiles específicos en sus patrones de morbi-mortalidad.

El subcapítulo “Recursos humanos” proporciona información sobre profesionales sanitarios colegiados, personal del Servicio Andaluz de Salud, personal sanitario y no sanitario en los hospitales andaluces, así como la distribución de los donantes, tanto de sangre como de órganos, en Andalucía.

En el segundo subcapítulo, “Patrones de morbilidad”, se ofrece información sobre casos de SIDA, admisiones a tratamiento por consumo de drogas, programas de atención a la mujer, interrupción voluntaria del embarazo, pacientes dados de alta en hospitales del SAS y evolución de la incapacidad permanente.

En lo que respecta al tercer subcapítulo, “Patrones de mortalidad”, se proporciona información sobre tasas de mortalidad, años potenciales de vida perdidos, causas de muerte, accidentes de circulación, suicidios y evolución de la esperanza de vida.

En el cuarto subcapítulo, “Garantía de derechos”, se proporciona el perfil de los ciudadanos/as que han inscrito su voluntad vital anticipada en el Registro de Andalucía.

Fuentes y metodología

Las principales fuentes para la obtención de datos estadísticos acerca de la utilización y distribución de los recursos en el área de la salud en Andalucía proceden fundamentalmente de la Consejería de Salud y del Servicio Andaluz de Salud.

En primer lugar, la Estadística de actividad asistencial en atención primaria de Andalucía, que elabora el SAS, proporciona información sobre los recursos del primer nivel de los cuidados sanitarios.

Por otra parte, la Estadística de actividad asistencial en atención especializada de Andalucía, que también realiza el SAS, suministra información sobre los hospitales que conforman su red pública.

Estas fuentes sólo ofrecen datos relativos a centros y servicios de gestión pública. Para contar con información sobre la actividad asistencial desarrollada en Andalucía en los centros privados hay que acudir a varias fuentes complementarias.

Entre ellas cabe hacer mención a la Estadística de Establecimientos Sanitarios con Régimen de Internado de Andalucía (EESRI).

Existen, además de éstas, otras fuentes específicas que proporcionan datos acerca de la utilización de determinados centros y servicios sanitarios, como trasplantes de órganos, donaciones de sangre, interrupciones voluntarias del embarazo, etc.

En lo que se refiere a los patrones de morbilidad y mortalidad, estos se definen a partir de dos tipos de información: la relativa a las enfermedades y la referida a la mortalidad y a las causas que la ocasionan.

Los datos sobre las enfermedades se obtienen a partir de un conjunto de estadísticas elaboradas por la Consejería de Salud y denominadas: Estadística de enfermedades de declaración obligatoria en Andalucía, Estadística de tuberculosis en Andalucía y Estadística de SIDA en Andalucía.

La información sobre la mortalidad y las causas de muerte la proporcionan las estadísticas que, a partir del Registro de Mortalidad, elaboran conjuntamente el Instituto de Estadística de Andalucía y la Consejería de Salud.

La información sobre la garantía de derechos la proporciona el Registro de voluntades vitales de Andalucía, que garantiza a los ciudadanos/as el ejercicio del derecho a decidir libremente sobre los tratamientos y las condiciones en que

estos se aplican, en situaciones de gravedad y cuando su estado le impida expresarlas personalmente, y ejercer, por tanto, su derecho de autonomía.

Con un mayor nivel de detalle, y siguiendo en gran medida el orden en que se presenta la información estadística a lo largo de este capítulo, se especifican a continuación las fuentes utilizadas:

Estadística de profesionales sanitarios colegiados. INE

Esta estadística se viene elaborando en el Instituto Nacional de Estadística desde el año 1953. A partir de la Estadística del año 2003 se modifica la publicación como consecuencia de la adaptación del cuestionario a los requerimientos de distintos organismos internacionales.

Su objetivo principal es conocer el número de Profesionales Sanitarios Colegiados existentes en España.

La información que actualmente proporciona se refiere a médicos, odontólogos y estomatólogos, farmacéuticos, veterinarios, podólogos, fisioterapeutas y diplomados en enfermería, referida a 31 de diciembre.

Esta información la obteníamos del Anuario Estadístico de España hasta el año 2002.

Servicio Andaluz de Salud

Ha facilitado directamente al IEA la información relativa a personal del SAS a través de la Dirección General de Personal y Desarrollo Profesional. Asimismo, la Dirección General de Asistencia Sanitaria ha proporcionado la información relativa a donantes de órganos y de sangre en Andalucía.

Consejería de Salud

Ha facilitado directamente al IEA la información relativa a personal de la Consejería de Salud. Por otra parte, la Dirección General de Salud Pública y Participación ha proporcionado los datos relativos a los casos de SIDA diagnosticados en Andalucía.

Estadística de establecimientos sanitarios con régimen de internado de Andalucía. Consejería de Salud

Esta actividad recoge información de todos los establecimientos sanitarios con régimen de internado en la

Comunidad Autónoma de Andalucía (hospitales), ya sean estos de gestión pública o privada. Precisamente por esto último constituye una fuente de referencia obligada, por única, para la obtención de información de los centros hospitalarios de carácter privado.

Además de información sobre la actividad asistencial y docente en los centros hospitalarios, incluye datos relativos a los recursos materiales, humanos y económicos de los hospitales públicos y privados de Andalucía.

Concretamente, facilita la siguiente información de cada uno de ellos: dotación, personal, actividad asistencial en cada área hospitalaria, enfermos según régimen económico, gastos, ingresos y fuentes de financiación.

Estadística de enfermedades de declaración obligatoria en Andalucía. Consejería de Salud

Su objetivo es facilitar información sobre un conjunto de enfermedades cuya incidencia debe ser por ley comunicada por los médicos en ejercicio a las autoridades sanitarias, con el fin de identificar e investigar lo más pronto posible problemas de salud y sus factores contribuyentes, así como su distribución, tendencias y características de la población afectada en nuestra Comunidad Autónoma.

Desde el año 1997, la declaración de los casos por parte de los médicos, además de numérica, debe ser nominal, es decir, identificada con los datos personales del paciente. Esta circunstancia puede haber ocasionado variaciones significativas en el número de casos declarados a partir de dicho año.

Asimismo se ha modificado parcialmente la relación de enfermedades consideradas de declaración obligatoria, lo que ha provocado una ruptura en la serie de datos temporal relativa a este fenómeno.

Consejería para la Igualdad y Bienestar Social

El Comisionado para las Drogodependencias, dependiente de la Consejería para la Igualdad y Bienestar Social, proporciona la información relativa a las drogas de mayor consumo en Andalucía a partir de los casos admitidos a tratamiento en la red de centros de atención al drogodependiente.

Estadística de actividad asistencial en atención primaria de Andalucía. SAS

Esta actividad proporciona información sobre los distintos tipos de actividad asistencial y promoción de la salud llevada a cabo en los distritos de atención primaria de salud de Andalucía. Asimismo ofrece datos sobre el número de profesionales en cada área y las actividades que estos realizan, dentro y fuera del centro sanitario.

La información de esta estadística se recaba principalmente del Sistema de Información para la Gestión de Atención Primaria (SIGAP), en el que se graban los datos recogidos en los centros asistenciales y en la dirección de los distritos sanitarios.

Del SIGAP proceden los datos estadísticos que se ofrecen sobre programas de atención a la mujer (detección precoz de cáncer de mama, planificación familiar y cobertura de embarazo, parto y puerperio).

Estadística de interrupción voluntaria del embarazo (I.V.E.) en Andalucía. Consejería de Salud.

A través de esta estadística, la Consejería de Salud proporciona información que permite elaborar el perfil sociodemográfico de las mujeres que realizan interrupciones voluntarias del embarazo.

Algunos de los datos que se ofrecen en esta estadística son los relativos a la convivencia con la pareja, nivel de instrucción y situación laboral de la afectada, ingresos económicos, número de hijos, abortos voluntarios anteriores, semanas de gestación, motivo de la interrupción, entre otros.

Estadística de actividad asistencial en atención especializada de Andalucía. SAS

Esta actividad proporciona información de todo el conjunto de hospitales dependientes y gestionados por el Servicio Andaluz de Salud. Permite conocer el grado de utilización de los recursos, productividad y actividad asistencial de los hospitales y centros periféricos de especialidades.

Las dos fuentes de datos primarios utilizadas en esta estadística son:

Por un lado, el Sistema de información de libre elección de médico, especialista y hospital (L.E.M.E.H.)

Por otro, el Sistema de información interhospitales (INIHOS), que permite analizar la utilización por parte de la población de los recursos y servicios asistenciales, así como la productividad y rendimiento de los hospitales considerados. De este sistema de información proceden los datos que se ofrecen sobre actividad asistencial tocoginecológica.

Conjunto mínimo básico de datos al alta hospitalaria. SAS

El Conjunto Mínimo Básico de Datos (CMBD) del paciente asistido en un centro hospitalario del Servicio Andaluz de Salud es un conjunto de variables obtenidas desde el ingreso, durante su estancia, y en el momento del alta, que proporcionan datos demográficos sobre el paciente, la institución y servicio que lo atiende y su proceso asistencial.

El CMBD extrae la información del paciente en su proceso asistencial recogiendo datos administrativos, clínicos y demográficos. Por ello, constituye una importante herramienta al informar sobre la casuística hospitalaria y proporcionar conocimiento sobre las características de la morbilidad asistida en las instituciones hospitalarias, su frecuencia y su distribución geográfica y por grupos de edad y sexo.

Asimismo, el CMBD sustituye y mejora la información obtenida a través de la Encuesta de Morbilidad Hospitalaria del INE al crear una base censal del 100% de las altas y desagregar la información a nivel del ámbito hospitalario en lugar del provincial.

De este sistema de información proceden los datos que se ofrecen acerca de los pacientes dados de alta en los hospitales del SAS.

Instituto Nacional de la Seguridad Social

La información relativa a la incapacidad permanente procede de la Subdirección General de Estudios Económicos del Instituto Nacional de la Seguridad Social (INSS) que la obtiene mediante la explotación del fichero de gestión de las pensiones contributivas, en su modalidad de incapacidad permanente.

Estadísticas de mortalidad de Andalucía. IEA

La información que se presenta sobre la mortalidad y las causas de muerte en Andalucía procede de las estadísticas que, a partir del Registro de Mortalidad, elaboran conjuntamente el Instituto de Estadística de Andalucía y la Consejería de Salud.

Las Estadísticas de mortalidad que publica el IEA se plasman en las siguientes publicaciones periódicas:

Informe trimestral *Estadísticas de mortalidad en Andalucía* que suministra una serie de tablas de defunciones por causa de muerte, grupos de edad y sexo, y provincia de residencia. La principal virtud de esta publicación es su actualidad dada la posibilidad de distribución de los datos unos pocos meses después de su registro.

Defunciones en Andalucía que facilita información definitiva y más detallada sobre el conjunto de las defunciones ocurridas durante un año en Andalucía tabuladas por residencia y causa de muerte. En esta publicación priman los niveles de detalle y desagregación frente a los de actualidad y rapidez.

Ministerio del Interior

La Dirección General de Tráfico, dependiente del Ministerio del Interior, proporciona la información estadística referente a las víctimas de accidentes de circulación.

Estadísticas del suicidio en España. INE

La estadística de suicidio se viene realizando ininterrumpidamente desde principios de siglo. Esta publicación tiene, desde el año 1986, periodicidad anual y recoge información tanto de los suicidios consumados como de las tentativas, estudiando el acto del suicidio con todas las circunstancias de tipo social que puedan tener interés.

Registro de Voluntades Vitales Anticipadas de Andalucía

El Registro de Voluntades Vitales Anticipadas de Andalucía es el cauce del ejercicio por la persona de su derecho a decidir sobre las actuaciones sanitarias de que pueda ser objeto en el futuro, en el supuesto de que llegado el momento no goce de capacidad para consentir por sí misma.

El Registro se adscribe a la Viceconsejería de Salud y tiene por objeto la custodia, conservación y accesibilidad de las declaraciones de voluntad vital anticipada emitidas en el territorio de la Comunidad Autónoma de Andalucía.

Otras fuentes

- Consejería de Salud. Registro andaluz de SIDA.
- Ministerio de Sanidad y Consumo.
- INE. Anuario Estadístico de España.

Conceptos y definiciones

Ingresos hospitalarios

Número de pacientes que fueron ingresados en los establecimientos sanitarios durante el año de referencia. No se incluyen los recién nacidos sanos.

Altas hospitalarias

Es el número de pacientes que han tenido al menos una estancia y son dados de alta en el hospital durante el año de referencia, ya sea por curación o mejoría, traslado a otros hospitales, fallecimiento y otras causas.

Enfermedades de Declaración Obligatoria (EDO)

Todas aquellas enfermedades que tienen que ser notificadas a los servicios sanitarios cuando son diagnosticadas por el profesional. Incluyen enfermedades infantiles, infecciosas,

contagio por alimentos, enfermedades de transmisión sexual, contagio por animales, etc., y otras que requieren la rápida instauración de medidas sanitarias en caso de que se produzcan. Como se ha reseñado anteriormente, desde el 1 de enero de 1997 todos los casos de EDO tienen que declararse nominalmente.

Años Potenciales de Vida Perdidos (APVP)

Es un indicador de muerte prematura que permite estimar el número de años que hubieran podido vivir las personas fallecidas en un periodo determinado. Se calcula sobre la base de la edad de fallecimiento de cada una de las personas, y se aplica sólo para el rango de población comprendido entre 1 y 70 años.

5. Salud y sanidad

5.1. Recursos humanos

5.1.1. Evolución de los profesionales sanitarios colegiados según tipo y sexo. Años 2000-2006

	2000		2001		2002		2003		2004		2005		2006	
	Andalucía	España	Andalucía	España	Andalucía	España	Andalucía	España	Andalucía	España	Andalucía	España	Andalucía	España
Médicos														
Mujeres	9.614	67.713	9.989	70.180	10.478	74.057	10.750	77.592	11.134	80.530	11.472	83.827	11.840	87.054
Hombres	19.243	111.320	18.924	110.237	19.193	111.851	19.512	113.073	19.603	114.138	19.625	115.296	19.647	116.037
IF ^a	49,96	60,83	52,78	63,66	54,59	66,21	55,09	68,62	56,80	70,55	58,46	72,71	60,26	75,02
Odontólogos y Estomatólogos														
Mujeres	1.018	6.492	1.121	7.073	1.189	7.576	1.296	7.999	1.340	8.519	1.414	8.966	1.566	9.772
Hombres	1.884	11.046	1.963	11.434	2.019	11.716	2.085	12.006	2.102	12.536	2.222	13.184	2.296	13.528
IF ^a	54,03	58,77	57,11	61,86	58,89	64,66	62,16	66,63	63,75	67,96	63,64	68,01	68,21	72,24
Farmacéuticos														
Mujeres	4.760	33.909	5.121	35.361	5.396	36.890	5.715	38.429	5.965	39.565	6.157	40.701	6.354	42.293
Hombres	3.375	16.850	3.486	17.280	3.570	17.820	3.648	18.072	3.692	18.380	3.744	18.550	3.846	18.288
IF ^a	141,04	201,24	146,90	204,64	151,15	207,01	156,66	212,64	161,57	215,26	164,45	219,41	165,21	231,26
Veterinarios														
Mujeres	776	6.317	866	6.956	925	7.717	964	8.344	1.046	8.988	1.060	9.223	1.150	10.012
Hombres	2.395	15.417	2.412	15.729	2.456	16.380	2.444	16.393	2.444	16.616	2.433	16.604	2.492	16.490
IF ^a	32,40	40,97	35,90	44,22	37,66	47,11	39,44	50,90	42,80	54,09	43,57	55,55	46,15	60,72
Podólogos^b														
Mujeres	255	1.608	280	1.873	330	2.162	350	2.375
Hombres	329	1.754	299	1.846	361	1.996	405	2.179
IF ^a	77,51	91,68	93,65	101,46	91,41	108,32	86,42	108,99
Diplomados en Enfermería														
Mujeres	21.800	164.578	22.497	167.792	22.628	171.651	24.288	180.149	23.881	184.016	24.504	190.768	24.768	196.213
Hombres	10.378	39.907	9.378	40.759	9.381	41.717	9.559	40.620	9.143	41.471	9.057	40.233	9.322	40.837
IF ^a	210,06	412,40	239,89	411,67	241,21	411,47	254,09	443,50	261,19	443,72	270,55	474,16	265,69	480,48
Matronas^c														
Mujeres	1.022	6.113	972	6.095	976	6.165	1.038	6.416	981	6.338	972	6.405	953	6.476
Hombres	194	326	230	368	231	382	195	348	195	360	189	369	200	392
IF ^a	526,80	1.875,15	422,61	1.656,25	422,51	1.613,87	532,31	1.843,68	503,08	1.760,56	514,29	1.735,77	476,50	1.652,04
Fisioterapeuta														
Mujeres	40	917	1.846	17.878
Hombres	93	804	1.066	8.465
IF ^a	43,01	114,05	173,17	211,20
ATS Analistas														
Mujeres	131	1.524
Hombres	152	667
IF ^a	86,18	228,49
ATS Radiólogo														
Mujeres	707	1.894
Hombres	380	995
IF ^a	186,05	190,35

FUENTES: Años 2000-2002: INE. Anuario Estadístico de España

Años 2003-2006: INE. Estadística de profesionales sanitarios colegiados

^aÍndice de Feminización.

^bEn el año 2003 los datos correspondientes a Ceuta y Melilla están incluidos en Andalucía, a partir de 2004 se incluyen sólo los datos correspondientes a Melilla.

^cLos datos pueden estar infraestimados, al no ser legalmente obligatorio estar colegiado en una determinada titulación de Diplomados en Enfermería para poder ejercerla.

5. Salud y sanidad

5.1.2. Profesionales sanitarios colegiados según tipo y sexo por provincia. Año 2006

	Andalucía	Almería	Cádiz	Córdoba	Granada	Huelva	Jaén	Málaga	Sevilla	España
Médicos										
Mujeres	11.840	791	1.510	1.191	1.625	644	688	2.308	3.083	87.054
Hombres	19.647	1.185	2.836	1.993	2.517	1.082	1.303	3.804	4.927	116.037
IF ^a	60,26	66,75	53,24	59,76	64,56	59,52	52,80	60,67	62,57	75,02
Odontólogos y Estomatólogos										
Mujeres	1.566	113	175	123	257	60	90	296	452	9.772
Hombres	2.296	140	312	191	283	104	155	568	543	13.528
IF ^a	68,21	80,71	56,09	64,40	90,81	57,69	58,06	52,11	83,24	72,24
Farmacéuticos										
Mujeres	6.354	449	784	592	969	368	467	974	1.751	42.293
Hombres	3.846	232	494	331	573	256	310	640	1.010	18.288
IF ^a	165,21	193,53	158,70	178,85	169,11	143,75	150,65	152,19	173,37	231,26
Veterinarios										
Mujeres	1.150	85	157	193	97	92	79	251	196	10.012
Hombres	2.492	170	337	485	244	180	212	413	451	16.490
IF ^a	46,15	50,00	46,59	39,79	39,75	51,11	37,26	60,77	43,46	60,72
Podólogos^b										
Mujeres	350	12	54	47	13	17	39	27	141	2.375
Hombres	405	15	75	23	36	16	30	63	147	2.179
IF ^a	86,42	80,00	72,00	204,35	36,11	106,25	130,00	42,86	95,92	108,99
Fisioterapeutas										
Mujeres	1.846	156	302	185	204	77	188	337	397	17.878
Hombres	1.066	90	171	105	114	46	107	199	234	8.465
IF ^a	173,17	173,33	176,61	176,19	178,95	167,39	175,70	169,35	169,66	211,20
Diplomados en Enfermería										
Mujeres	24.768	1.781	3.907	2.860	2.563	1.490	2.104	3.364	6.699	196.213
Hombres	9.322	641	1.569	758	905	546	1.154	1.135	2.614	40.837
IF ^a	265,69	277,85	249,01	377,31	283,20	272,89	182,32	296,39	256,27	480,48
Matronas^c										
Mujeres	953	56	305	77	101	34	43	126	211	6.476
Hombres	200	9	45	11	17	8	20	41	49	392
IF ^a	476,50	622,22	677,78	700,00	594,12	425,00	215,00	307,32	430,61	1.652,04

FUENTE: INE. Estadística de profesionales sanitarios colegiados

^aÍndice de Feminización.

^bLos datos correspondientes a Melilla están incluidos en Málaga.

^cLos datos pueden estar infraestimados, al no ser legalmente obligatorio estar colegiado en una determinada titulación de Diplomados en Enfermería para poder ejercerla.

5.1.3. Personal del Servicio Andaluz de Salud según grupo y sexo por provincia. Año 2006^a

	Almería	Cádiz	Córdoba	Granada	Huelva	Jaén	Málaga	Sevilla	Andalucía
Cargos directivos									
Mujeres	16	20	17	21	7	13	33	20	147
Hombres	18	38	30	41	24	30	48	53	282
IF ^b	88,89	52,63	56,67	51,22	29,17	43,33	68,75	37,74	52,13
Jefes de servicio									
Mujeres	2	4	5	5	2	4	13	10	45
Hombres	28	41	31	53	28	36	59	66	342
IF ^b	7,14	9,76	16,13	9,43	7,14	11,11	22,03	15,15	13,16
Jefes de sección									
Mujeres	6	15	14	10	9	13	28	24	119
Hombres	21	83	51	110	22	71	118	195	671
IF ^b	28,57	18,07	27,45	9,09	40,91	18,31	23,73	12,31	17,73
Facultativos especialistas de área									
Mujeres	164	365	269	325	191	183	469	703	2.669
Hombres	273	689	465	650	305	328	763	1.151	4.623
IF ^b	60,22	53,05	57,77	50,08	62,50	55,65	61,46	61,12	57,73
Otro personal facultativo									
Mujeres	76	100	73	91	52	64	126	146	728
Hombres	81	145	86	101	48	70	229	240	999
IF ^b	93,98	68,92	85,23	90,29	108,16	90,28	55,13	60,82	72,80
Facultativos EBAP									
Mujeres	268	415	327	413	216	262	578	797	3.277
Hombres	284	620	409	470	297	357	669	962	4.068
IF ^b	94,41	66,97	80,09	87,87	72,64	73,30	86,31	82,90	80,54
Veterinarios									
Mujeres	12	18	14	13	17	18	23	22	137
Hombres	31	52	51	42	40	47	48	70	381
IF ^b	39,39	33,93	27,27	31,11	41,86	37,25	48,08	32,00	35,85
Farmacéuticos									
Mujeres	19	28	31	31	11	26	24	34	205
Hombres	13	9	7	7	17	10	12	11	86
IF ^b	142,86	333,33	471,43	471,43	66,67	245,45	192,31	300,00	237,36
Facultativos residentes									
Mujeres	70	243	191	354	97	96	359	581	1.991
Hombres	37	136	149	233	58	64	195	353	1.225
IF ^b	189,19	178,68	128,19	151,93	167,24	150,00	184,10	164,59	162,53
Personal de enfermería									
Mujeres	1.270	2.336	1.897	2.282	1.078	1.437	2.996	4.043	17.340
Hombres	323	980	481	781	370	453	1.063	1.441	5.892
IF ^b	393,09	238,39	394,46	292,30	291,18	317,46	281,74	280,51	294,27

CONTINÚA →

5. Salud y sanidad

5.1.3. Personal del Servicio Andaluz de Salud según grupo y sexo por provincia. Año 2006^a

CONTINUACIÓN

	Almería	Cádiz	Córdoba	Granada	Huelva	Jaén	Málaga	Sevilla	Andalucía
Matronas									
Mujeres	33	122	46	111	41	41	126	166	686
Hombres	8	22	13	27	9	12	38	37	166
IF ^b	412,50	554,55	353,85	411,11	455,56	341,67	331,58	448,65	413,25
Fisioterapeutas									
Mujeres	46	68	34	54	24	49	74	89	438
Hombres	18	37	18	49	20	23	52	57	274
IF ^b	255,00	182,93	190,00	111,11	118,18	216,00	141,38	155,56	159,74
Trabajadores sociales									
Mujeres	39	55	41	54	31	46	70	105	441
Hombres	6	7	5	10	8	8	6	9	56
IF ^b	683,33	828,57	860,00	570,00	412,50	600,00	1.216,67	1.222,22	784,75
Técnicos especialistas									
Mujeres	204	452	339	416	252	242	513	695	3.112
Hombres	52	85	51	87	39	40	108	82	545
IF ^b	389,83	531,25	658,62	478,57	645,45	606,67	474,59	843,01	570,89
Auxiliares de enfermería									
Mujeres	856	2.180	1.412	1.749	925	1.047	2.395	3.406	13.969
Hombres	74	91	60	239	42	76	162	128	873
IF ^b	1.153,49	2.383,02	2.337,14	731,77	2.187,76	1.378,41	1.476,06	2.666,89	1.599,60
Celadores									
Mujeres	236	330	285	393	196	260	495	698	2.892
Hombres	335	726	501	611	367	463	732	1.071	4.806
IF ^b	70,48	45,37	56,97	64,21	53,36	56,07	67,56	65,18	60,16
Resto de personal no sanitario									
Mujeres	791	1.651	1.184	1.312	812	983	2.117	3.137	11.987
Hombres	251	602	541	839	312	463	831	1.102	4.941
IF ^b	315,30	274,49	219,03	156,30	259,88	212,32	254,84	284,63	242,62
Total									
Mujeres	4.108	8.402	6.180	7.635	3.960	4.781	10.438	14.676	60.180
Hombres	1.853	4.362	2.948	4.349	2.007	2.552	5.135	7.028	30.233
IF^b	221,74	192,62	209,60	175,56	197,36	187,39	203,28	208,83	199,06

FUENTE: Servicio Andaluz de Salud. Dirección General de Personal y Desarrollo Profesional

^aSe recogen sólo las categorías profesionales más significativas desde un punto de vista numérico, descartándose aquellas que tienen poca incidencia en este aspecto.

^bÍndice de Feminización.

5.1.4. Dotación de personal sanitario y no sanitario en los hospitales andaluces según categoría profesional y sexo por provincia. Años 2003-2005

	Almería	Cádiz	Córdoba	Granada	Huelva	Jaén	Málaga	Sevilla	Andalucía
Año 2003									
Personal sanitario									
Médicos									
Mujeres	246	374	279	285	171	217	587	839	2.998
Hombres	586	1.329	716	1.081	457	607	1.745	2.317	8.838
IF*	41,98	28,14	38,97	26,36	37,42	35,75	33,64	36,21	33,92
Farmacéuticos									
Mujeres	9	13	8	9	7	8	19	18	91
Hombres	4	16	3	13	4	3	17	18	78
IF*	225,00	81,25	266,67	69,23	175,00	266,67	111,76	100,00	116,67
Otros titulados superiores									
Mujeres	12	20	8	19	5	16	31	45	156
Hombres	6	19	12	10	7	11	26	31	122
IF*	200,00	105,26	66,67	190,00	71,43	145,45	119,23	145,16	127,87
Personal de enfermería									
Mujeres	1.308	2.174	1.574	1.732	770	1.220	2.560	3.438	14.776
Hombres	306	818	404	690	295	330	957	1.400	5.200
IF*	427,45	265,77	389,60	251,01	261,02	369,70	267,50	245,57	284,15
Otros titulados medios									
Mujeres	1	-	-	30	-	-	20	2	53
Hombres	-	1	-	18	1	-	12	5	37
IF*	np	-	np	166,67	-	np	166,67	40,00	143,24
Ayudantes sanitarios									
Mujeres	1.317	2.810	1.662	1.962	1.026	1.150	3.011	3.985	16.923
Hombres	161	236	114	381	101	157	384	247	1.781
IF*	818,01	1.190,68	1.457,89	514,96	1.015,84	732,48	784,11	1.613,36	950,20
Otros									
Mujeres	-	2	-	3	-	10	94	-	109
Hombres	-	33	-	3	-	18	55	35	144
IF*	np	6,06	np	100,00	np	55,56	170,91	-	75,69
Personal no sanitario									
Dirección y gestión									
Mujeres	16	27	47	20	13	22	72	112	329
Hombres	31	76	67	46	25	54	107	139	545
IF*	51,61	35,53	70,15	43,48	52,00	40,74	67,29	80,58	60,37
Asistentes sociales									
Mujeres	11	20	12	17	9	12	33	37	151
Hombres	2	5	-	4	1	-	4	1	17
IF*	550,00	400,00	np	425,00	900,00	np	825,00	3.700,00	888,24
Personal de oficina									
Mujeres	310	1.055	696	795	357	649	1.218	1.590	6.670
Hombres	496	997	645	846	422	431	1.055	1.598	6.490
IF*	62,50	105,82	107,91	93,97	84,60	150,58	115,45	99,50	102,77
Otros titulados superiores									
Mujeres	10	12	3	22	8	7	11	17	90
Hombres	8	21	7	35	7	15	20	14	127
IF*	125,00	57,14	42,86	62,86	114,29	46,67	55,00	121,43	70,87
Otros titulados medios									
Mujeres	9	6	2	31	2	5	17	20	92
Hombres	5	21	9	38	13	18	32	40	176
IF*	180,00	28,57	22,22	81,58	15,38	27,78	53,13	50,00	52,27
Administrativos									
Mujeres	319	642	424	439	275	283	781	1.522	4.685
Hombres	92	178	112	225	63	150	269	305	1.394
IF*	346,74	360,67	378,57	195,11	436,51	188,67	290,33	499,02	336,08
Otros									
Mujeres	24	1	1	3	1	-	6	2	38
Hombres	3	13	2	8	2	-	2	82	112
IF*	800,00	7,69	50,00	37,50	50,00	np	300,00	2,44	33,93

CONTINÚA →

5. Salud y sanidad

5.1.4. Dotación de personal sanitario y no sanitario en los hospitales andaluces según categoría profesional y sexo por provincia. Años 2003-2005

CONTINUACIÓN

	Almería	Cádiz	Córdoba	Granada	Huelva	Jaén	Málaga	Sevilla	Andalucía
Año 2004									
Personal sanitario									
Médicos									
Mujeres	281	493	300	387	190	212	719	924	3.506
Hombres	621	1.458	777	1.003	450	632	1.830	2.417	9.188
IF*	45,25	33,81	38,61	38,58	42,22	33,54	39,29	38,23	38,16
Farmacéuticos									
Mujeres	9	19	8	14	8	12	20	24	114
Hombres	5	18	4	11	4	2	16	19	79
IF*	180,00	105,56	200,00	127,27	200,00	600,00	125,00	126,32	144,30
Otros titulados superiores									
Mujeres	12	16	10	20	5	14	37	46	160
Hombres	6	18	11	18	8	11	26	33	131
IF*	200,00	88,89	90,91	111,11	62,50	127,27	142,31	139,39	122,14
Personal de enfermería									
Mujeres	1.365	2.335	1.624	1.834	866	1.211	2.609	3.646	15.490
Hombres	320	910	472	589	302	415	944	1.389	5.341
IF*	426,56	256,59	344,07	311,38	286,75	291,81	276,38	262,49	290,02
Otros titulados medios									
Mujeres	1	-	-	31	-	-	18	3	53
Hombres	-	1	-	19	-	-	15	9	44
IF*	np	-	np	163,16	np	np	120,00	33,33	120,45
Ayudantes sanitarios									
Mujeres	1.311	2.687	1.773	2.198	1.129	1.278	3.074	4.308	17.758
Hombres	163	224	140	166	111	122	389	300	1.615
IF*	804,29	1.199,55	1.266,43	1.324,10	1.017,12	1.047,54	790,23	1.436,00	1.099,57
Otros									
Mujeres	-	32	16	4	-	16	40	2	110
Hombres	8	17	15	2	-	15	51	46	154
IF*	-	188,24	106,67	200,00	np	106,67	78,43	4,35	71,43
Personal no sanitario									
Dirección y gestión									
Mujeres	13	43	46	21	17	19	80	114	353
Hombres	31	83	67	49	30	61	118	151	590
IF*	41,94	51,81	68,66	42,86	56,67	31,15	67,80	75,50	59,83
Asistentes sociales									
Mujeres	10	24	14	19	9	12	32	41	161
Hombres	1	5	-	2	1	-	2	3	14
IF*	1.000,00	480,00	np	950,00	900,00	np	1.600,00	1.366,67	1.150,00
Personal de oficio									
Mujeres	291	895	731	791	417	650	1.242	1.566	6.583
Hombres	560	951	603	838	399	476	1.021	1.522	6.370
IF*	51,96	94,11	121,23	94,39	104,51	136,55	121,65	102,89	103,34
Otros titulados superiores									
Mujeres	13	8	3	20	7	7	10	16	84
Hombres	9	12	8	31	3	10	23	17	113
IF*	144,44	66,67	37,50	64,52	233,33	70,00	43,48	94,12	74,34
Otros titulados medios									
Mujeres	10	15	2	37	2	6	17	21	110
Hombres	7	26	14	46	17	20	32	38	200
IF*	142,86	57,69	14,29	80,43	11,76	30,00	53,13	55,26	55,00
Administrativos									
Mujeres	340	739	457	479	294	302	790	1.522	4.923
Hombres	87	196	119	177	69	132	272	318	1.370
IF*	390,80	377,04	384,03	270,62	426,09	228,79	290,44	478,62	359,34
Otros									
Mujeres	-	4	-	2	1	-	18	3	28
Hombres	-	2	1	12	2	-	8	82	107
IF*	np	200,00	-	16,67	50,00	np	225,00	3,66	26,17

CONTINÚA →

5.1.4. Dotación de personal sanitario y no sanitario en los hospitales andaluces según categoría profesional y sexo por provincia. Años 2003-2005

CONTINUACIÓN

	Almería	Cádiz	Córdoba	Granada	Huelva	Jaén	Málaga	Sevilla	Andalucía
Año 2005									
Personal sanitario									
Médicos									
Mujeres	297	470	303	326	216	237	640	993	3.482
Hombres	632	1.382	738	1.086	445	605	1.715	2.213	8.816
IF*	46,99	34,01	41,06	30,02	48,54	39,17	37,32	44,87	39,50
Farmacéuticos									
Mujeres	13	19	7	11	7	11	24	47	139
Hombres	10	18	5	14	5	2	12	62	128
IF*	130,00	105,56	140,00	78,57	140,00	550,00	200,00	75,81	108,59
Otros titulados superiores									
Mujeres	12	19	8	41	4	15	35	44	178
Hombres	8	18	8	3	7	11	29	48	132
IF*	150,00	105,56	100,00	1.366,67	57,14	136,36	120,69	91,67	134,85
Personal de enfermería									
Mujeres	1.364	2.142	1.631	1.853	858	1.316	2.766	3.768	15.698
Hombres	361	778	462	579	287	373	882	1.359	5.081
IF*	377,84	275,32	353,03	320,03	298,95	352,82	313,61	277,26	308,95
Otros titulados medios									
Mujeres	1	3	-	4	1	-	37	-	46
Hombres	-	2	-	4	-	-	19	2	27
IF*	np	150,00	np	100,00	np	np	194,74	-	170,37
Ayudantes sanitarios									
Mujeres	1.305	2.695	1.735	2.153	1.137	1.357	3.104	4.383	17.869
Hombres	157	208	196	172	97	125	426	368	1.749
IF*	831,21	1.295,67	885,20	1.251,74	1.172,16	1.085,60	728,64	1.191,03	1.021,67
Otros									
Mujeres	-	2	14	4	-	15	43	1	79
Hombres	-	10	16	1	-	15	48	25	115
IF*	np	20,00	87,50	400,00	np	100,00	89,58	4,00	68,70
Personal no sanitario									
Dirección y gestión									
Mujeres	16	60	49	20	17	18	88	149	417
Hombres	39	86	71	50	34	44	120	172	616
IF*	41,03	69,77	69,01	40,00	50,00	40,91	73,33	86,63	67,69
Asistentes sociales									
Mujeres	12	24	14	19	9	11	27	41	157
Hombres	-	5	-	1	1	1	7	5	20
IF*	np	480,00	np	1.900,00	900,00	1.100,00	385,71	820,00	785,00
Personal de oficio									
Mujeres	300	921	639	785	531	668	1.215	1.642	6.701
Hombres	535	887	619	799	271	465	1.022	1.572	6.170
IF*	56,07	103,83	103,23	98,25	195,94	143,66	118,88	104,45	108,61
Otros titulados superiores									
Mujeres	13	4	2	23	3	10	14	8	77
Hombres	10	8	9	27	4	14	19	12	103
IF*	130,00	50,00	22,22	85,19	75,00	71,43	73,68	66,67	74,76
Otros titulados medios									
Mujeres	12	13	2	30	3	8	16	14	98
Hombres	10	18	16	35	19	22	32	39	191
IF*	120,00	72,22	12,50	85,71	15,79	36,36	50,00	35,90	51,31
Administrativos									
Mujeres	354	686	442	493	307	319	788	1.621	5.010
Hombres	96	161	115	135	71	143	319	373	1.413
IF*	368,75	426,09	384,35	365,19	432,39	223,08	247,02	434,58	354,56
Otros									
Mujeres	-	13	1	-	-	1	35	10	60
Hombres	-	3	1	8	-	-	19	84	115
IF*	np	433,33	100,00	-	np	np	184,21	11,90	52,17

FUENTE: Consejería de Salud. Estadística de Establecimientos Sanitarios con Régimen de Internado de Andalucía (EESRI)

*Índice de Feminización.

5. Salud y sanidad

5.1.5. Distribución de los donantes de órganos por grupo de edad, sexo y provincia. Año 2006

	Menores de 15 años			De 15 a 64 años			De 65 y más años			Total		
	Mujeres	Hombres	IF*	Mujeres	Hombres	IF*	Mujeres	Hombres	IF*	Mujeres	Hombres	IF*
Almería	-	-	np	4	8	50,00	2	3	66,67	6	11	54,55
Cádiz	-	-	np	12	15	80,00	8	3	266,67	20	18	111,11
Córdoba	-	-	np	4	14	28,57	6	7	85,71	10	21	47,62
Granada	-	2	-	11	10	110,00	2	7	28,57	13	19	68,42
Huelva	-	-	np	3	6	50,00	1	2	50,00	4	8	50,00
Jaén	-	-	np	3	4	75,00	-	4	-	3	8	37,50
Málaga	-	1	-	13	35	37,14	7	2	350,00	20	38	52,63
Sevilla	-	1	-	16	30	53,33	4	9	44,44	20	40	50,00
Andalucía	-	4	-	66	122	54,10	30	37	81,08	96	163	58,90

FUENTE: Servicio Andaluz de Salud. Dirección General de Asistencia Sanitaria

*Índice de Feminización.

5.1.6. Distribución de los donantes de sangre según grupo de edad y sexo por provincia. Año 2006

	Almería	Cádiz	Córdoba	Granada	Huelva	Jaén	Málaga	Sevilla	Andalucía
Donantes nuevos	2.111	4.502	2.881	5.831	1.354	3.298	7.374	7.528	34.879
Donantes activos^a	16.931	41.630	31.209	48.342	14.419	34.495	64.585	66.678	318.289
Total donantes	10.162	19.874	18.379	27.881	9.083	14.839	31.857	38.910	170.985
Grupos de edad									
De 18 a 30 años	2.578	6.943	5.490	11.543	2.392	5.196	11.023	13.965	59.130
De 31 a 40 años	2.813	5.583	5.318	6.591	2.841	3.978	8.040	11.722	46.886
De 41 a 50 años	2.527	4.655	4.888	6.042	2.377	3.754	6.997	8.670	39.910
De 51 a 60 años	1.718	2.148	2.199	2.910	1.099	1.559	4.486	3.750	19.869
Mayores de 60 años	526	545	484	795	374	352	1.311	803	5.190
Sexo									
Mujeres	4.740	8.547	7.549	15.012	4.408	6.863	13.308	15.699	76.126
Hombres	5.422	11.327	10.830	12.869	4.675	7.976	18.549	23.211	94.859
IF ^b	87,42	75,46	69,70	116,65	94,29	86,05	71,75	67,64	80,25

FUENTE: Servicio Andaluz de Salud. Dirección General de Asistencia Sanitaria

^aDonante activo es aquella persona que ha efectuado alguna donación en los últimos tres años, no necesariamente en el año de la encuesta.

^bÍndice de Feminización.

5.2. Patrones de morbilidad

5.2.1.G. Evolución del número de casos de SIDA diagnosticados en Andalucía por sexo y año de diagnóstico. Años 1988-2006*

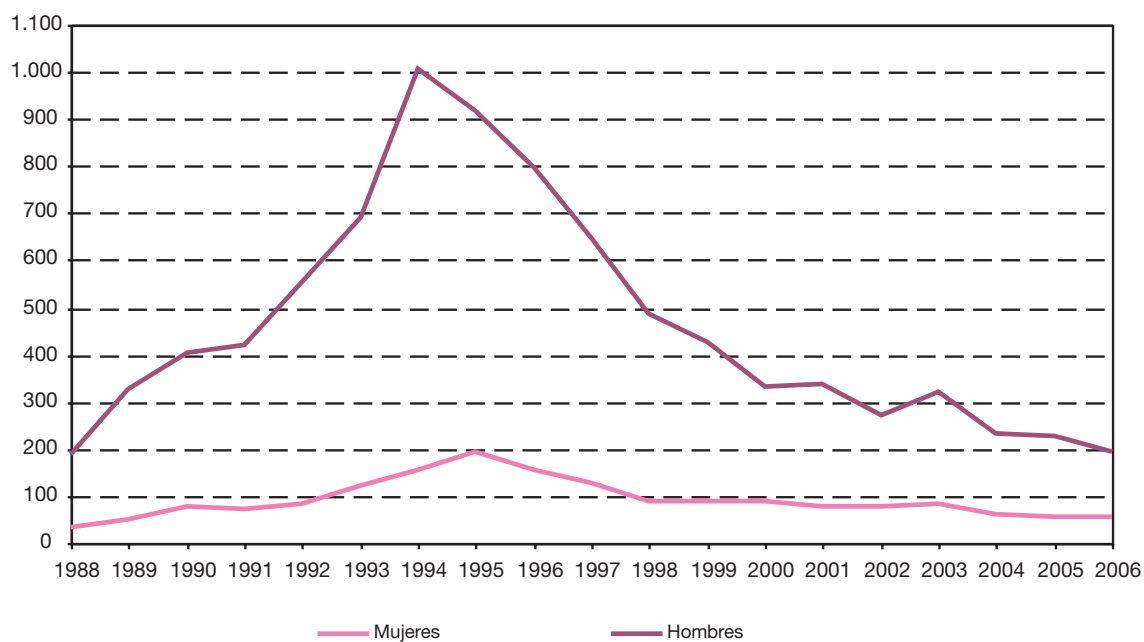

FUENTE: Consejería de Salud. Dirección General de Salud Pública y Participación. Registro andaluz de SIDA

*Las series son revisadas anualmente por lo que pueden aparecer casos que no han sido notificados anteriormente.

5. Salud y sanidad

5.2.2.G. Evolución del índice de feminización en el número de casos de SIDA diagnosticados en Andalucía por año de diagnóstico. Años 1988-2006*

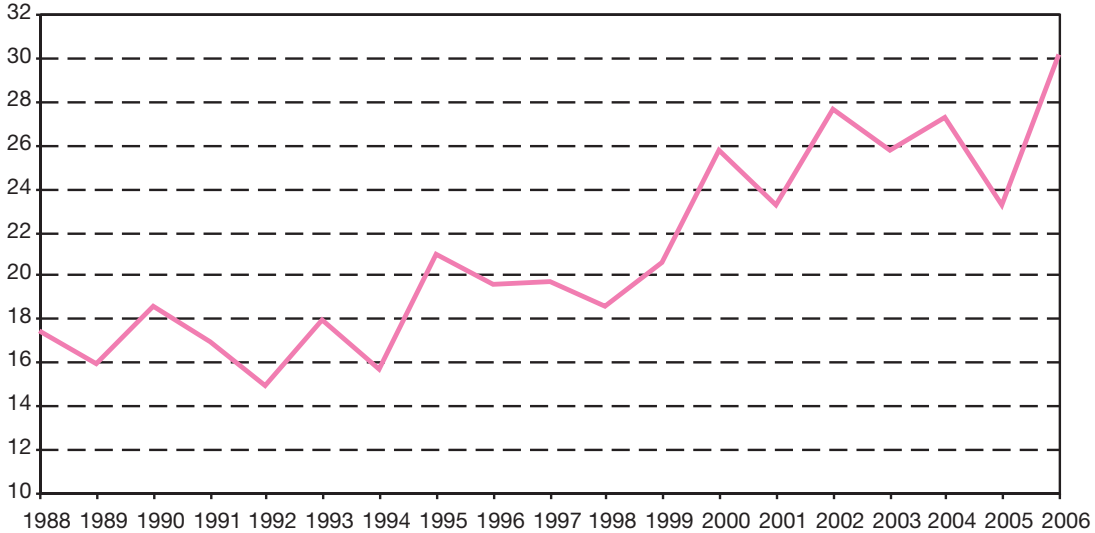

FUENTE: Consejería de Salud. Dirección General de Salud Pública y Participación. Registro andaluz de SIDA

*Las series son revisadas anualmente por lo que pueden aparecer casos que no han sido notificados anteriormente.

**5.2.3. Casos de SIDA diagnosticados en Andalucía según categoría de transmisión y sexo por provincia.
Años 2005-2006**

	Almería	Cádiz	Córdoba	Granada	Huelva	Jaén	Málaga	Sevilla	Andalucía
Año 2005									
Consumidores de droga vía parenteral^a									
Mujeres	-	2	5	7	1	1	5	5	26
Hombres	1	18	17	18	10	12	23	40	139
IF ^b	-	11,11	29,41	38,89	10,00	8,33	21,74	12,50	18,71
Heterosexual									
Mujeres	3	4	3	3	2	2	2	7	26
Hombres	6	2	2	3	7	1	7	11	39
IF ^b	50,00	200,00	150,00	100,00	28,57	200,00	28,57	63,64	66,67
Homo-bisex									
Mujeres	-	-	-	-	-	-	-	-	-
Hombres	2	1	3	3	1	4	13	6	33
IF ^b	-	-	-	-	-	-	-	-	-
Receptores de hemoderivados									
Mujeres	-	-	-	-	-	-	-	-	-
Hombres	-	-	-	-	1	-	-	-	1
IF ^b	np	np	np	np	-	np	np	np	-
Receptores de transfusiones									
Mujeres	-	-	-	-	-	-	-	-	-
Hombres	-	-	-	-	-	-	-	1	1
IF ^b	np	np	np	np	np	np	np	-	-
Hijo de madre de riesgo									
Mujeres	-	-	-	-	-	-	-	-	-
Hombres	-	-	-	-	-	-	-	-	-
IF ^b	np	np	np	np	np	np	np	np	np
Desconocida/Otros									
Mujeres	1	-	-	-	-	-	-	-	1
Hombres	3	-	1	4	-	2	3	3	16
IF ^b	33,33	np	-	-	np	-	-	-	6,25

CONTINÚA →

5. Salud y sanidad

5.2.3. Casos de SIDA diagnosticados en Andalucía según categoría de transmisión y sexo por provincia. Años 2005-2006

CONTINUACIÓN

	Almería	Cádiz	Córdoba	Granada	Huelva	Jaén	Málaga	Sevilla	Andalucía
Año 2006									
Consumidores de droga vía parenteral^a									
Mujeres	1	3	1	5	4	-	7	4	25
Hombres	3	18	12	9	9	9	25	26	111
IF ^b	33,33	16,67	8,33	55,56	44,44	-	28,00	15,38	22,52
Heterosexual									
Mujeres	2	4	3	2	1	-	11	2	25
Hombres	3	2	4	3	3	1	10	6	32
IF ^b	66,67	200,00	75,00	66,67	33,33	-	110,00	33,33	78,13
Homo-bisex									
Mujeres	-	-	-	-	-	-	-	-	-
Hombres	-	3	2	2	1	3	17	4	32
IF ^b	np	-	-	-	-	-	-	-	-
Receptores de hemoderivados									
Mujeres	-	-	-	-	-	-	-	-	-
Hombres	-	-	-	-	-	1	-	-	1
IF ^b	np	np	np	np	np	-	np	np	-
Receptores de transfusiones									
Mujeres	-	-	-	-	-	-	-	-	-
Hombres	-	-	-	-	-	-	-	-	-
IF ^b	np	np	np	np	np	np	np	np	np
Hijo de madre de riesgo									
Mujeres	-	-	-	-	-	-	-	-	-
Hombres	-	-	-	-	-	-	2	-	2
IF ^b	np	np	np	np	np	np	-	np	-
Desconocida/Otros									
Mujeres	1	-	1	2	-	-	3	1	8
Hombres	4	-	1	3	1	-	1	5	15
IF ^b	25,00	np	100,00	66,67	-	np	300,00	20,00	53,33

FUENTE: Consejería de Salud. Dirección General de Salud Pública y Participación. Registro andaluz de SIDA

^aLa categoría de transmisión "Consumidores de droga vía parenteral" ha pasado a recoger también los casos diagnosticados en la extinta categoría "Homo-consumidores de droga vía parenteral".

^bÍndice de Feminización.

5.2.4. Casos de SIDA diagnosticados en Andalucía según grupo de edad y sexo por provincia. Años 2005-2006

	Almería	Cádiz	Córdoba	Granada	Huelva	Jaén	Málaga	Sevilla	Andalucía
Año 2005									
Menos de 15 años									
Mujeres	-	-	-	-	-	-	-	-	-
Hombres	-	-	-	1	-	-	-	-	1
IF*	np	np	np	-	np	np	np	np	-
De 15 a 29 años									
Mujeres	1	-	-	1	-	-	-	2	4
Hombres	-	1	1	2	1	-	6	3	14
IF*	np	-	-	50,00	-	np	-	66,67	28,57
De 30 a 49 años									
Mujeres	2,00	6	8	9	3	3	7	10	48
Hombres	10	19	21	23	15	16	36	52	192
IF*	20,00	31,58	38,10	39,13	20,00	18,75	19,44	19,23	25,00
De 50 y más años									
Mujeres	1	-	-	-	-	-	-	-	1
Hombres	2	1	1	2	3	3	4	6	22
IF*	50,00	-	-	-	-	-	-	-	4,55
Año 2006									
Menos de 15 años									
Mujeres	-	-	-	-	-	-	-	-	-
Hombres	-	-	-	-	-	-	3	-	3
IF*	np	np	np	np	np	np	-	np	-
De 15 a 29 años									
Mujeres	1	-	2	1	-	-	1	1	6
Hombres	-	2	2	2	3	-	4	1	14
IF*	np	-	100,00	50,00	-	np	25,00	100,00	42,86
De 30 a 49 años									
Mujeres	3	6	3	7	5	-	16	6	46
Hombres	10	19	15	13	9	14	41	34	155
IF*	30,00	31,58	20,00	53,85	55,56	-	39,02	17,65	29,68
De 50 y más años									
Mujeres	-	1	-	1	-	-	4	-	6
Hombres	-	2	2	2	2	-	7	6	21
IF*	np	50,00	-	50,00	-	np	57,14	-	28,57

FUENTE: Consejería de Salud. Dirección General de Salud Pública y Participación. Registro andaluz de SIDA

*Índice de Feminización.

5. Salud y sanidad

5.2.5. Casos admitidos a tratamiento según droga de consumo principal por grupo de edad y sexo en Andalucía. Año 2006 (porcentaje)

	Grupo de edad								Total	Sexo		
	Menos de 15 años	De 15 a 19 años	De 20 a 24 años	De 25 a 29 años	De 30 a 34 años	De 35 a 39 años	De 40 a 44 años	De 45 y más años		Mujeres	Hombres	IF ^a
Heroína	-	0,90	5,70	11,80	19,80	25,90	20,10	15,80	100,00	15,00	85,00	17,65
Heroína y cocaína	-	0,50	5,70	10,50	19,70	27,90	22,10	13,60	100,00	12,40	87,60	14,16
Otros opiáceos	-	0,50	1,50	11,90	15,80	24,80	26,20	19,30	100,00	18,30	81,70	22,40
Cocaína	-	5,80	21,80	26,30	18,90	12,40	8,40	6,40	100,00	10,40	89,60	11,61
Anfetaminas	2,80	4,20	25,40	32,40	12,70	12,70	5,60	4,20	100,00	4,20	95,80	4,38
MDMA ^b y derivados	-	36,80	36,80	21,10	5,30	-	-	-	100,00	7,90	92,10	8,58
Hipnóticos y sedantes	-	8,80	21,60	9,50	10,80	13,50	12,80	23,00	100,00	37,80	62,20	60,77
Cannabis	1,40	36,80	27,00	14,60	7,80	5,30	4,10	3,00	100,00	14,40	85,60	16,82
Alcohol	0,10	0,70	2,90	7,70	11,70	16,20	19,50	41,20	100,00	14,80	85,20	17,37
Otras sustancias	-	4,00	2,90	6,00	9,40	15,20	19,50	43,00	100,00	52,70	47,30	111,42
Total	0,20	4,80	10,10	13,50	15,00	17,20	16,20	23,00	100,00	16,30	83,70	19,47

FUENTE: Consejería para la Igualdad y Bienestar Social

^aÍndice de Feminización.

^bMDMA: éxtasis.

5.2.6.G. Evolución de la cobertura* del programa de detección precoz del cáncer de mama en Andalucía. Años 1996-2006 (porcentaje)

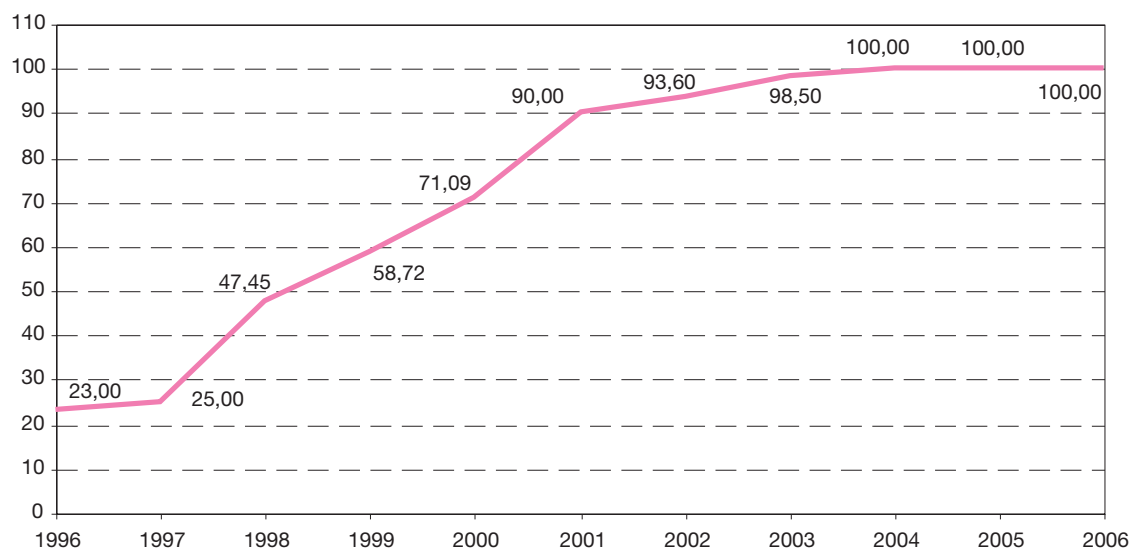

FUENTE: Servicio Andaluz de Salud. Sistema de Información para la Gestión de Atención Primaria (SIGAP)

*La cobertura del programa de detección precoz de cáncer de mama viene dada por la proporción, expresada como porcentaje, de mujeres con accesibilidad al programa con respecto al total de mujeres con edades comprendidas entre los 50 y los 65 años.

En el año 2006, se ha iniciado la ampliación de la franja de edad hasta los 69 años, accediendo al 17% de las mujeres con edades comprendidas entre 65 y 69 años.

5.2.7. Cobertura del programa de planificación familiar por provincia. Año 2006

(porcentaje)

	Cobertura general
Almería	2,90
Cádiz	3,59
Córdoba	1,37
Granada	2,66
Huelva	4,81
Jaén	2,91
Málaga	3,97
Sevilla	6,60
Andalucía	4,03

FUENTE: Servicio Andaluz de Salud. Sistema de Información para la Gestión de Atención Primaria (SIGAP)

5. Salud y sanidad

5.2.8. Evolución de la cobertura de embarazo, parto y puerperio por programa y provincia. Años 2002-2006 (porcentaje)

	Control embarazo	Educación maternal	Atención puerperal
Año 2002			
Almería	64,18	51,00	68,67
Cádiz	94,45	71,12	76,92
Córdoba	46,70	41,99	57,20
Granada	71,19	49,48	66,41
Huelva	75,33	89,32	91,58
Jaén	67,77	54,63	74,50
Málaga	59,67	61,14	77,89
Sevilla	88,22	64,24	80,32
Andalucía	73,57	60,52	74,71
Año 2003			
Almería	75,23	48,37	84,36
Cádiz	100,00	77,43	81,93
Córdoba	42,00	43,93	58,63
Granada	77,52	54,40	66,74
Huelva	86,55	100,00	94,90
Jaén	58,82	44,49	67,70
Málaga	56,60	69,28	61,62
Sevilla	76,16	58,67	68,22
Andalucía	72,18	62,16	70,84
Año 2004			
Almería	64,29	60,60	79,20
Cádiz	96,75	83,94	80,22
Córdoba	64,67	50,86	53,72
Granada	77,47	51,71	63,32
Huelva	88,97	90,25	89,22
Jaén	75,22	56,94	73,28
Málaga	69,73	45,05	100,00
Sevilla	71,62	53,18	57,81
Andalucía	75,98	59,12	75,57
Año 2005			
Almería	58,79	41,90	76,91
Cádiz	88,14	73,11	74,23
Córdoba	69,71	43,12	54,47
Granada	79,41	65,93	68,91
Huelva	82,62	73,25	93,96
Jaén	71,05	63,09	71,14
Málaga	36,76	75,33	72,44
Sevilla	75,28	57,32	57,81
Andalucía	68,57	62,73	68,62
Año 2006			
Almería	78,74	48,52	68,43
Cádiz	100,00	83,21	80,25
Córdoba	63,33	29,95	37,77
Granada	100,00	39,68	68,99
Huelva	46,14	82,47	76,27
Jaén	83,31	56,89	68,14
Málaga	95,52	58,6	71,16
Sevilla	69,17	42,75	57,82
Andalucía	81,89	54,35	65,97

FUENTE: Servicio Andaluz de Salud. Sistema de Información para la Gestión de Atención Primaria (SIGAP)

5.2.9.G. Evolución de la cobertura de embarazo, parto y puerperio en Andalucía. Años 1992-2006

(porcentaje)

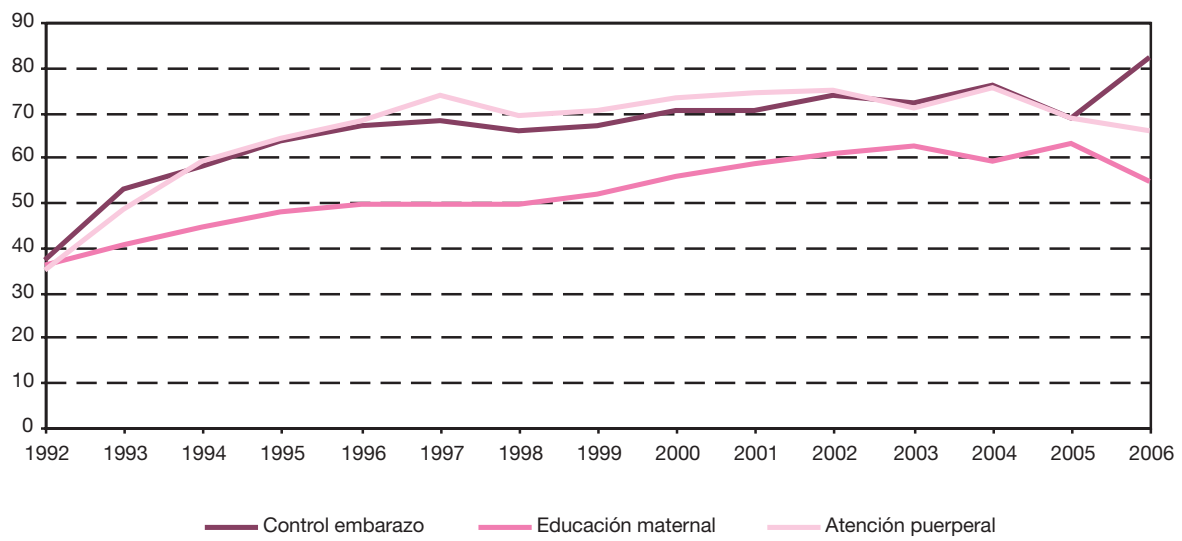

FUENTE: Servicio Andaluz de Salud. Sistema de Información para la Gestión de Atención Primaria (SIGAP)

5. Salud y sanidad

5.2.10. Interrupción voluntaria del embarazo por nivel de instrucción y provincia de residencia. Años 2002-2005

	Analfabetas	Sin estudios	1º Grado	2º Grado 1º Ciclo	2º Grado 2º Ciclo	Escuela universitaria	Facultad	No clasificado	Desconocido	Total
Año 2002										
Almería	20	64	315	394	520	113	91	2	8	1.527
Cádiz	4	93	331	514	460	130	51	1	16	1.600
Córdoba	2	98	282	243	234	89	32	2	15	997
Granada	4	115	523	247	505	196	202	-	12	1.804
Huelva	-	44	258	83	56	23	7	-	19	490
Jaén	3	44	234	118	135	66	41	3	10	654
Málaga	26	67	539	1.057	1.297	261	125	-	8	3.380
Sevilla	11	350	825	478	352	121	66	-	49	2.252
Andalucía	70	875	3.307	3.134	3.559	999	615	8	137	12.704
Año 2003										
Almería	21	100	289	560	495	130	69	1	9	1.674
Cádiz	5	42	236	711	534	159	41	8	20	1.756
Córdoba	4	110	221	433	277	114	37	4	11	1.211
Granada	5	93	535	412	466	290	160	1	20	1.982
Huelva	2	73	216	250	103	19	13	127	13	816
Jaén	2	46	201	200	149	81	31	-	23	733
Málaga	21	63	529	1.278	1.217	326	137	1	18	3.590
Sevilla	10	299	513	939	512	131	87	3	24	2.518
Andalucía	70	826	2.740	4.783	3.753	1.250	575	145	138	14.280
Año 2004										
Almería	11	103	191	954	460	107	57	-	19	1.902
Cádiz	16	52	283	736	685	179	71	10	33	2.065
Córdoba	15	83	280	377	349	104	52	1	6	1.267
Granada	5	119	331	575	491	264	183	-	60	2.028
Huelva	29	47	378	233	156	42	27	-	16	928
Jaén	9	54	237	154	142	85	28	-	20	729
Málaga	21	105	646	1.400	1.321	341	209	-	26	4.069
Sevilla	64	269	771	811	612	194	98	2	26	2.847
Andalucía	170	832	3.117	5.240	4.216	1.316	725	13	206	15.835
Año 2005										
Almería	12	70	392	871	453	90	46	-	42	1.976
Cádiz	9	59	341	763	822	200	60	6	31	2.291
Córdoba	22	72	315	402	357	114	42	4	11	1.339
Granada	5	129	321	632	630	258	275	2	58	2.310
Huelva	29	96	550	347	183	48	25	-	18	1.296
Jaén	6	59	193	209	149	64	32	-	36	748
Málaga	20	97	862	1.478	1.517	304	211	-	16	4.505
Sevilla	77	264	1.125	881	545	172	129	1	24	3.218
Andalucía	180	846	4.099	5.583	4.656	1.250	820	13	236	17.683

FUENTE: Consejería de Salud. Interrupción Voluntaria del Embarazo (IVE)

5.2.11. Evolución de la interrupción voluntaria del embarazo por grupo de edad y provincia de residencia. Años 1999-2005

	De 10 a 14 años	De 15 a 19 años	De 20 a 24 años	De 25 a 29 años	De 30 a 34 años	De 35 a 39 años	De 40 a 44 años	De 45 a 49 años	De 50 a 54 años	Total
Año 1999										
Almería	5	118	208	183	156	102	36	5	-	813
Cádiz	11	247	356	244	184	149	75	6	-	1.272
Córdoba	-	148	212	135	103	66	35	6	1	706
Granada	3	264	431	297	219	136	58	5	-	1.413
Huelva	-	69	105	88	66	55	20	3	-	406
Jaén	2	86	145	122	89	56	30	2	-	532
Málaga	11	468	673	516	389	261	84	6	-	2.408
Sevilla	16	334	535	361	279	170	77	9	-	1.781
Andalucía	48	1.734	2.665	1.946	1.485	995	415	42	1	9.331
Año 2000										
Almería	2	130	306	213	240	117	58	4	1	1.071
Cádiz	4	250	325	233	186	119	37	5	-	1.159
Córdoba	2	132	234	167	123	85	43	2	-	788
Granada	4	229	470	287	207	148	80	6	-	1.431
Huelva	1	101	174	113	92	63	25	3	1	573
Jaén	2	86	176	121	88	90	38	6	-	607
Málaga	9	476	890	592	490	309	120	4	2	2.892
Sevilla	10	400	612	373	306	228	89	13	-	2.031
Andalucía	34	1.804	3.187	2.099	1.732	1.159	490	43	4	10.552
Año 2001										
Almería	3	165	324	301	219	151	65	8	-	1.236
Cádiz	12	281	425	263	211	147	73	5	-	1.417
Córdoba	3	157	239	158	132	107	43	4	-	843
Granada	3	280	520	366	267	169	73	8	-	1.686
Huelva	4	120	204	139	113	77	37	1	-	695
Jaén	1	79	142	112	100	87	43	3	1	568
Málaga	8	552	898	623	483	356	158	11	-	3.089
Sevilla	9	440	630	395	343	242	93	11	-	2.163
Andalucía	43	2.074	3.382	2.357	1.868	1.336	585	51	1	11.697
Año 2002										
Almería	9	175	447	348	282	186	73	7	-	1.527
Cádiz	13	348	456	308	219	170	75	11	-	1.600
Córdoba	3	181	302	199	153	108	45	6	-	997
Granada	5	280	598	370	266	200	78	7	-	1.804
Huelva	6	81	109	112	85	68	24	5	-	490
Jaén	1	136	188	138	88	69	32	2	-	654
Málaga	16	565	944	806	537	359	137	16	-	3.380
Sevilla	11	442	684	436	337	236	95	9	2	2.252
Andalucía	64	2.208	3.728	2.717	1.967	1.396	559	63	2	12.704

CONTINÚA →

5. Salud y sanidad

5.2.11. Evolución de la interrupción voluntaria del embarazo por grupo de edad y provincia de residencia. Años 1999-2005

CONTINUACIÓN

	De 10 a 14 años	De 15 a 19 años	De 20 a 24 años	De 25 a 29 años	De 30 a 34 años	De 35 a 39 años	De 40 a 44 años	De 45 a 49 años	De 50 a 54 años	Total
Año 2003										
Almería	3	177	469	402	332	212	75	4	-	1.674
Cádiz	10	376	511	306	266	194	84	8	1	1.756
Córdoba	10	213	363	240	198	122	59	6	-	1.211
Granada	5	289	635	463	286	217	80	6	1	1.982
Huelva	8	141	220	202	121	95	26	3	-	816
Jaén	9	137	188	168	100	77	48	5	1	733
Málaga	14	614	988	817	563	409	170	14	1	3.590
Sevilla	11	483	679	543	359	315	113	15	-	2.518
Andalucía	70	2.430	4.053	3.141	2.225	1.641	655	61	4	14.280
Año 2004										
Almería	10	232	535	471	342	220	86	5	1	1.902
Cádiz	12	411	620	409	291	217	94	11	-	2.065
Córdoba	5	250	356	267	189	143	53	4	-	1.267
Granada	3	300	665	479	293	204	75	8	1	2.028
Huelva	3	159	244	210	168	106	33	5	-	928
Jaén	7	126	204	139	118	91	41	3	-	729
Málaga	18	641	1.150	949	669	451	178	13	-	4.069
Sevilla	25	592	825	567	411	296	123	7	1	2.847
Andalucía	83	2.711	4.599	3.491	2.481	1.728	683	56	3	15.835
Año 2005										
Almería	14	258	549	487	356	220	81	10	1	1.976
Cádiz	24	451	644	513	313	239	100	7	-	2.291
Córdoba	7	255	372	299	212	137	50	7	-	1.339
Granada	3	345	719	528	362	226	113	13	1	2.310
Huelva	9	182	372	319	191	177	43	3	-	1.296
Jaén	3	122	209	170	110	83	43	8	-	748
Málaga	20	622	1.304	1.113	705	527	194	20	-	4.505
Sevilla	32	632	886	699	476	339	138	16	-	3.218
Andalucía	112	2.867	5.055	4.128	2.725	1.948	762	84	2	17.683

FUENTE: Consejería de Salud. Interrupción Voluntaria del Embarazo (IVE)

5.2.12. Evolución de la tasa bruta de interrupción voluntaria del embarazo por provincia. Años 1994-2005

(tasas por 1.000 mujeres de 15 a 44 años)

	1994	1995	1996	1997	1998	1999	2000	2001	2002	2003	2004	2005
Andalucía												
Almería	6,22	6,27	6,32	8,49	8,23	7,61	10,07	11,61	11,73	12,57	13,88	13,78
Cádiz	4,39	4,53	4,76	4,25	4,57	4,50	4,11	5,00	5,65	6,20	7,31	8,04
Córdoba	5,35	4,65	3,00	2,52	3,13	3,96	4,43	4,73	5,67	6,83	7,23	7,59
Granada	6,96	7,01	7,46	8,42	8,12	7,51	7,59	8,94	9,36	10,24	10,41	11,64
Huelva	3,22	3,73	3,27	2,78	3,51	3,75	5,26	6,39	4,40	7,46	8,40	11,61
Jaén	3,11	2,90	3,15	3,24	3,49	3,82	4,32	4,06	4,56	5,00	5,04	5,14
Málaga	6,42	6,37	5,64	6,71	7,75	8,04	9,62	10,27	10,61	11,01	12,33	13,21
Sevilla	3,13	2,39	2,75	2,51	3,13	4,30	4,90	5,22	5,28	5,84	6,62	7,43
Total	4,76	4,55	4,42	4,63	5,10	5,44	6,14	6,80	7,13	8,08	8,90	9,76
España	5,38	5,53	5,69	5,52	6,00	6,52	7,14	7,66	8,46	8,25	8,75	9,32

FUENTES: Consejería de Salud. Interrupción Voluntaria del Embarazo (IVE)
Ministerio de Sanidad y Consumo

5.2.13. Evolución de la actividad asistencial tocoginecológica en los hospitales del SAS por provincia. Año 2006

	Almería	Cádiz	Córdoba	Granada	Huelva	Jaén	Málaga	Sevilla	Andalucía
Número de partos	3.920	8.412	4.995	7.776	4.234	4.643	9.122	14.526	57.628
Cesáreas (porcentaje)	20,78	26,20	19,40	19,93	20,76	17,98	25,80	18,62	21,49

FUENTE: Servicio Andaluz de Salud. Sistema de información interhospitalares (INIHOS)

5. Salud y sanidad

5.2.14. Pacientes dados de alta en hospitales del SAS según grupo de edad y sexo por provincia. Años 2005-2006

	Almería	Cádiz	Córdoba	Granada	Huelva	Jaén	Málaga	Sevilla	Andalucía
Año 2005									
Menos de 1 año									
Mujeres	833	1.599	861	1.520	416	775	1.733	1.857	9.594
Hombres	1.081	2.076	1.002	1.737	601	1.005	2.100	2.307	11.909
IF*	77,06	77,02	85,93	87,51	69,22	77,11	82,52	80,49	80,56
De 1 a 14 años									
Mujeres	1.426	3.056	2.221	2.049	1.120	1.199	2.570	4.485	18.126
Hombres	2.232	4.129	2.866	2.703	1.504	1.794	3.530	6.210	24.968
IF*	63,89	74,01	77,49	75,80	74,47	66,83	72,80	72,22	72,60
De 15 a 44 años									
Mujeres	12.500	21.834	12.800	18.298	10.381	12.165	30.051	32.563	150.590
Hombres	4.592	7.639	5.348	7.004	3.298	4.123	9.283	11.324	52.613
IF*	272,21	285,82	239,34	261,25	314,77	295,05	323,72	287,56	286,22
De 45 a 64 años									
Mujeres	3.207	7.645	5.095	6.051	3.192	3.836	8.839	11.405	49.270
Hombres	4.430	8.875	6.983	7.306	3.981	4.528	10.820	13.869	60.792
IF*	72,39	86,14	72,96	82,82	80,18	84,72	81,69	82,23	81,05
De 65 y más años									
Mujeres	6.699	11.335	11.440	11.904	6.194	9.130	13.579	20.819	91.100
Hombres	7.219	12.004	12.073	12.168	6.782	9.922	15.439	20.619	96.226
IF*	92,80	94,43	94,76	97,83	91,33	92,02	87,95	100,97	94,67
Total									
Mujeres	24.665	45.469	32.417	39.822	21.303	27.105	56.772	71.129	318.680
Hombres	19.554	34.723	28.272	30.918	16.166	21.372	41.172	54.329	246.508
IF*	126,14	130,95	114,66	128,80	131,78	126,82	137,89	130,92	129,28
Año 2006									
Menos de 1 año									
Mujeres	1.029	2.054	1.139	1.541	614	1.018	2.067	2.590	12.052
Hombres	1.345	2.643	1.469	1.997	820	1.328	2.625	3.462	15.689
IF*	76,51	77,71	77,54	77,17	74,88	76,66	78,74	74,81	76,82
De 1 a 14 años									
Mujeres	1.153	2.555	1.987	1.958	989	1.279	2.363	4.051	16.335
Hombres	1.915	3.483	2.691	2.736	1.342	1.731	3.435	5.508	22.841
IF*	60,21	73,36	73,84	71,56	73,70	73,89	68,79	73,55	71,52
De 15 a 44 años									
Mujeres	13.256	22.139	12.904	18.357	10.735	12.808	29.889	33.154	153.242
Hombres	4.620	7.373	5.231	7.059	3.438	4.597	9.431	11.462	53.211
IF*	286,93	300,27	246,68	260,05	312,25	278,62	316,92	289,25	287,99
De 45 a 64 años									
Mujeres	3.209	7.493	4.973	6.040	3.187	3.886	8.792	11.768	49.348
Hombres	4.605	9.017	6.798	7.137	4.154	5.289	11.172	14.422	62.594
IF*	69,69	83,10	73,15	84,63	76,72	73,47	78,70	81,60	78,84
De 65 y más años									
Mujeres	6.466	11.202	11.211	11.022	6.106	9.606	13.144	20.831	89.588
Hombres	7.265	11.712	11.926	11.492	6.534	10.516	14.897	20.287	94.629
IF*	89,00	95,65	94,00	95,91	93,45	91,35	88,23	102,68	94,67
Total									
Mujeres	25.113	45.443	32.214	38.918	21.631	28.597	56.255	72.394	320.565
Hombres	19.750	34.228	28.115	30.421	16.288	23.461	41.560	55.141	248.964
IF*	127,15	132,77	114,58	127,93	132,80	121,89	135,36	131,29	128,76

FUENTE: Servicio Andaluz de Salud. Conjunto Mínimo Básico de Datos al Alta Hospitalaria (CMBDA)

*Índice de Feminización.

5.2.15. Pacientes dados de alta en hospitales del SAS según grupo de diagnóstico y sexo por provincia. Años 2005-2006

	Almería	Cádiz	Córdoba	Granada	Huelva	Jaén	Málaga	Sevilla	Andalucía
Año 2005									
Enfermedades infecciosas y parasitarias									
Mujeres	474	713	367	619	295	325	756	1.037	4.586
Hombres	730	1.124	533	896	449	528	1.093	1.602	6.955
IF*	64,93	63,43	68,86	69,08	65,70	61,55	69,17	64,73	65,94
Tumores									
Mujeres	1.409	3.888	2.550	3.229	1.305	1.780	4.440	6.082	24.683
Hombres	1.701	3.924	2.814	3.158	1.472	1.995	4.335	6.216	25.615
IF*	82,83	99,08	90,62	102,25	88,65	89,22	102,42	97,84	96,36
Enfermedades de las glándulas endocrinas, nutrición, metabolismo e inmunidad									
Mujeres	365	904	624	784	297	366	791	1.179	5.310
Hombres	304	707	431	556	257	355	688	934	4.232
IF*	120,07	127,86	144,78	141,01	115,56	103,10	114,97	126,23	125,47
Enfermedad de la sangre y los órganos hematopoyéticos									
Mujeres	154	478	213	330	157	249	374	485	2.440
Hombres	201	381	187	260	151	236	359	402	2.177
IF*	76,62	125,46	113,90	126,92	103,97	105,51	104,18	120,65	112,08
Trastornos mentales									
Mujeres	482	684	398	564	323	443	731	1.308	4.933
Hombres	593	1.124	506	911	434	576	1.069	1.899	7.112
IF*	81,28	60,85	78,66	61,91	74,42	76,91	68,38	68,88	69,36
Enfermedades del sistema nervioso y órganos de los sentidos									
Mujeres	543	1.311	852	1.068	436	623	1.200	1.677	7.710
Hombres	578	1.364	847	1.091	479	708	1.172	1.790	8.029
IF*	93,94	96,11	100,59	97,89	91,02	87,99	102,39	93,69	96,03
Enfermedades del aparato circulatorio									
Mujeres	2.194	4.661	3.457	3.970	2.488	2.583	4.684	7.716	31.753
Hombres	2.827	5.983	4.671	5.081	3.393	3.390	7.517	9.994	42.856
IF*	77,61	77,90	74,01	78,13	73,33	76,19	62,31	77,21	74,09
Enfermedades del aparato respiratorio									
Mujeres	1.860	2.838	2.355	2.351	1.174	1.805	2.995	3.731	19.109
Hombres	3.067	4.396	4.107	3.870	1.997	3.335	5.002	6.524	32.298
IF*	60,65	64,56	57,34	60,75	58,79	54,12	59,88	57,19	59,16
Enfermedades del aparato digestivo									
Mujeres	2.251	4.079	3.434	3.660	1.795	2.677	4.943	6.234	29.073
Hombres	3.037	5.020	4.174	4.626	2.317	3.602	6.149	7.375	36.300
IF*	74,12	81,25	82,27	79,12	77,47	74,32	80,39	84,53	80,09
Enfermedades del aparato genitourinario									
Mujeres	1.254	2.894	1.540	2.068	1.271	1.659	2.949	4.138	17.773
Hombres	907	1.559	1.317	1.423	743	1.008	2.151	2.505	11.613
IF*	138,26	185,63	116,93	145,33	171,06	164,58	137,10	165,19	153,04

CONTINÚA →

5. Salud y sanidad

5.2.15. Pacientes dados de alta en hospitales del SAS según grupo de diagnóstico y sexo por provincia. Años 2005-2006

CONTINUACIÓN

	Almería	Cádiz	Córdoba	Granada	Huelva	Jaén	Málaga	Sevilla	Andalucía
Complicaciones del embarazo, parto y puerperio									
Mujeres	9.308	15.259	8.690	12.782	7.633	8.809	21.878	22.773	107.132
Hombres	-	-	-	-	-	-	-	-	-
IF*	np	np	np	np	np	np	np	np	np
Enfermedades de la piel y del tejido celular subcutáneo									
Mujeres	189	334	292	299	130	151	347	494	2.236
Hombres	272	346	327	393	130	209	507	514	2.698
IF*	69,49	96,53	89,30	76,08	100,00	72,25	68,44	96,11	82,88
Enfermedades del sistema osteomuscular y tejido conjuntivo									
Mujeres	959	1.533	2.093	1.960	948	1.578	2.097	3.474	14.642
Hombres	764	1.191	1.538	1.484	688	1.025	1.707	2.187	10.584
IF*	125,52	128,72	136,09	132,08	137,79	153,95	122,85	158,85	138,34
Anomalías congénitas									
Mujeres	102	400	308	274	78	73	470	735	2.440
Hombres	205	577	402	406	109	91	567	1.119	3.476
IF*	49,76	69,32	76,62	67,49	71,56	80,22	82,89	65,68	70,20
Ciertas afecciones originadas en el periodo perinatal									
Mujeres	505	867	402	676	234	346	992	850	4.872
Hombres	641	1.176	448	776	365	436	1.251	1.099	6.192
IF*	78,78	73,72	89,73	87,11	64,11	79,36	79,30	77,34	78,68
Signos, síntomas y estados morbosos mal definidos									
Mujeres	730	1.362	1.167	920	802	769	1.129	2.193	9.072
Hombres	1.040	1.580	1.419	977	1.027	848	1.326	2.440	10.657
IF*	70,19	86,20	82,24	94,17	78,09	90,68	85,14	89,88	85,13
Lesiones y envenenamiento									
Mujeres	1.496	2.207	2.447	3.154	1.476	2.111	4.018	4.757	21.666
Hombres	2.257	3.079	2.870	3.890	1.673	2.339	5.243	5.707	27.058
IF*	66,28	71,68	85,26	81,08	88,22	90,25	76,64	83,35	80,07
Otras causas									
Mujeres	390	1.057	1.228	1.114	461	758	1.978	2.266	9.252
Hombres	430	1.192	1.681	1.120	482	691	1.036	2.022	8.654
IF*	90,70	88,67	73,05	99,46	95,64	109,70	190,93	112,07	106,91
Total									
Mujeres	24.665	45.469	32.417	39.822	21.303	27.105	56.772	71.129	318.682
Hombres	19.554	34.723	28.272	30.918	16.166	21.372	41.172	54.329	246.506
IF*	126,14	130,95	114,66	128,80	131,78	126,82	137,89	130,92	129,28

CONTINÚA →

5.2.15. Pacientes dados de alta en hospitales del SAS según grupo de diagnóstico y sexo por provincia.
Años 2005-2006

CONTINUACIÓN

	Almería	Cádiz	Córdoba	Granada	Huelva	Jaén	Málaga	Sevilla	Andalucía
Año 2006									
Enfermedades infecciosas y parasitarias									
Mujeres	460	771	435	578	311	355	729	1.151	4.790
Hombres	714	1.279	730	896	510	559	971	1.662	7.321
IF*	64,43	60,28	59,59	64,51	60,98	63,51	75,08	69,25	65,43
Tumores									
Mujeres	1.423	3.920	2.430	3.061	1.376	1.803	4.551	5.873	24.437
Hombres	1.791	3.780	2.854	2.962	1.450	2.187	4.621	6.558	26.203
IF*	79,45	103,70	85,14	103,34	94,90	82,44	98,49	89,55	93,26
Enfermedades de las glándulas endocrinas, nutrición, metabolismo e inmunidad									
Mujeres	357	967	567	857	288	473	854	1.440	5.803
Hombres	380	599	439	621	224	446	639	961	4.309
IF*	93,95	161,44	129,16	138,00	128,57	106,05	133,65	149,84	134,67
Enfermedad de la sangre y los órganos hematopoyéticos									
Mujeres	228	486	263	348	167	270	368	520	2.650
Hombres	196	404	256	248	159	221	311	459	2.254
IF*	116,33	120,30	102,73	140,32	105,03	122,17	118,33	113,29	117,57
Trastornos mentales									
Mujeres	451	572	346	515	337	404	702	1.464	4.791
Hombres	617	1.036	419	797	384	620	996	1.829	6.698
IF*	73,10	55,21	82,58	64,62	87,76	65,16	70,48	80,04	71,53
Enfermedades del sistema nervioso y órganos de los sentidos									
Mujeres	469	1.352	755	1.055	444	724	1.106	1.621	7.526
Hombres	568	1.347	915	1.111	459	838	1.170	1.636	8.044
IF*	82,57	100,37	82,51	94,96	96,73	86,40	94,53	99,08	93,56
Enfermedades del aparato circulatorio									
Mujeres	2.069	4.419	3.405	3.713	2.477	2.743	4.707	8.213	31.746
Hombres	2.911	5.879	4.545	4.879	3.478	3.977	7.323	10.152	43.144
IF*	71,08	75,17	74,92	76,10	71,22	68,97	64,28	80,90	73,58
Enfermedades del aparato respiratorio									
Mujeres	1.707	2.733	2.209	2.045	1.008	1.918	2.768	3.653	18.041
Hombres	3.050	4.237	3.894	3.505	1.926	3.323	4.819	6.203	30.957
IF*	55,97	64,50	56,73	58,35	52,34	57,72	57,44	58,89	58,28
Enfermedades del aparato digestivo									
Mujeres	2.323	4.194	3.316	3.786	1.820	2.967	4.928	6.343	29.677
Hombres	2.881	5.036	4.116	4.727	2.430	3.679	6.404	7.825	37.098
IF*	80,63	83,28	80,56	80,09	74,90	80,65	76,95	81,06	80,00
Enfermedades del aparato genitourinario									
Mujeres	1.170	2.742	1.571	1.990	1.256	1.585	3.123	3.612	17.049
Hombres	927	1.539	1.366	1.487	693	1.023	2.261	2.560	11.856
IF*	126,21	178,17	115,01	133,83	181,24	154,94	138,12	141,09	143,80

CONTINÚA →

5. Salud y sanidad

5.2.15. Pacientes dados de alta en hospitales del SAS según grupo de diagnóstico y sexo por provincia. Años 2005-2006

CONTINUACIÓN

	Almería	Cádiz	Córdoba	Granada	Huelva	Jaén	Málaga	Sevilla	Andalucía
Complicaciones del embarazo, parto y puerperio									
Mujeres	10.141	15.515	8.760	12.957	7.881	9.071	21.687	23.328	109.340
Hombres	-	-	-	-	-	-	-	-	-
IF*	np	np	np	np	np	np	np	np	np
Enfermedades de la piel y del tejido celular subcutáneo									
Mujeres	192	288	288	289	118	199	329	507	2.210
Hombres	251	339	285	402	147	175	515	572	2.686
IF*	76,49	84,96	101,05	71,89	80,27	113,71	63,88	88,64	82,28
Enfermedades del sistema osteomuscular y tejido conjuntivo									
Mujeres	772	1.583	2.089	1.846	998	1.488	2.017	3.800	14.593
Hombres	690	1.185	1.443	1.458	696	1.054	1.790	2.576	10.892
IF*	111,88	133,59	144,77	126,61	143,39	141,18	112,68	147,52	133,98
Anomalías congénitas									
Mujeres	99	362	333	234	62	110	464	730	2.394
Hombres	211	547	473	459	117	157	580	1.098	3.642
IF*	46,92	66,18	70,40	50,98	52,99	70,06	80,00	66,48	65,73
Ciertas afecciones originadas en el periodo perinatal									
Mujeres	521	945	371	620	270	406	964	854	4.951
Hombres	593	1.229	488	768	380	526	1.197	1.184	6.365
IF*	87,86	76,89	76,02	80,73	71,05	77,19	80,53	72,13	77,78
Signos, síntomas y estados morbosos mal definidos									
Mujeres	730	1.158	1.197	832	811	832	1.241	2.316	9.117
Hombres	1.169	1.607	1.402	850	905	1.020	1.424	2.449	10.826
IF*	62,45	72,06	85,38	97,88	89,61	81,57	87,15	94,57	84,21
Lesiones y envenenamiento									
Mujeres	1.629	2.458	2.370	3.170	1.526	2.154	3.865	4.990	22.162
Hombres	2.378	3.053	2.699	4.138	1.889	2.453	5.062	5.859	27.531
IF*	68,50	80,51	87,81	76,61	80,78	87,81	76,35	85,17	80,50
Otras causas									
Mujeres	372	978	1.509	1.022	481	1.095	1.852	1.979	9.288
Hombres	423	1.132	1.791	1.113	441	1.203	1.477	1.558	9.138
IF*	87,94	86,40	84,25	91,82	109,07	91,02	125,39	127,02	101,64
Total									
Mujeres	25.113	45.443	32.214	38.918	21.631	28.597	56.255	72.394	320.565
Hombres	19.750	34.228	28.115	30.421	16.288	23.461	41.560	55.141	248.964
IF*	127,15	132,77	114,58	127,93	132,80	121,89	135,36	131,29	128,76

FUENTE: Servicio Andaluz de Salud. Conjunto Mínimo Básico de Datos al Alta Hospitalaria (CMBDA)

*Índice de Feminización.

5.2.16. Evolución de la incapacidad permanente^a según grupo de edad por sexo y provincia. Años 2002-2006

	2002			2003			2004			2005 ^b			2006 ^c		
	Mujeres	Hombres	IF ^d	Mujeres	Hombres	IF ^d	Mujeres	Hombres	IF ^d	Mujeres	Hombres	IF ^d	Mujeres	Hombres	IF ^d
Almería															
Menores de 19 años	-	-	np	-	-	np	-	1	-	-	-	np	-	3	-
De 20 a 24 años	2	23	8,70	2	16	12,50	2	15	13,33	1	14	7,14	-	20	-
De 25 a 29 años	13	69	18,84	15	71	21,13	12	60	20,00	18	71	25,35	16	64	25,00
De 30 a 34 años	61	174	35,06	53	166	31,93	55	160	34,38	45	158	28,48	43	147	29,25
De 35 a 39 años	109	299	36,45	109	304	35,86	106	312	33,97	111	308	36,04	109	293	37,20
De 40 a 44 años	144	497	28,97	168	487	34,50	150	460	32,61	172	455	37,80	188	474	39,66
De 45 a 49 años	196	779	25,16	205	757	27,08	220	783	28,10	238	775	30,71	250	742	33,69
De 50 a 54 años	326	1.094	29,80	329	1.046	31,45	338	1.018	33,20	327	1.031	31,72	324	1.047	30,95
De 55 a 59 años	488	1.528	31,94	475	1.572	30,22	492	1.535	32,05	509	1.492	34,12	512	1.532	33,42
De 60 a 64 años	669	1.705	39,24	643	1.679	38,30	657	1.769	37,14	638	1.753	36,39	692	1.850	37,41
De 65 a 69 años	32	94	34,04	17	36	47,22	11	50	22,00	5	16	31,25	8	9	88,89
De 70 a 74 años	11	14	78,57	7	10	70,00	7	8	87,50	9	6	150,00	10	5	200,00
De 75 a 79 años	23	15	153,33	22	13	169,23	19	13	146,15	23	13	176,92	23	10	230,00
De 80 a 84 años	26	8	325,00	22	12	183,33	23	13	176,92	27	9	300,00	18	11	163,64
De 85 y más años	33	7	471,43	31	4	775,00	26	4	650,00	36	4	900,00	39	3	1.300,00
Cádiz															
Menores de 19 años	1	1	100,00	-	-	np	-	-	np	-	-	np	1	-	np
De 20 a 24 años	11	44	25,00	10	44	22,73	16	47	34,04	17	41	41,46	12	42	28,57
De 25 a 29 años	42	134	31,34	31	127	24,41	42	164	25,61	47	188	25,00	58	208	27,88
De 30 a 34 años	92	397	23,17	107	404	26,49	133	410	32,44	154	379	40,63	191	425	44,94
De 35 a 39 años	209	879	23,78	232	874	26,54	253	888	28,49	286	923	30,99	350	965	36,27
De 40 a 44 años	404	1.535	26,32	428	1.507	28,40	506	1.580	32,03	528	1.570	33,63	598	1.721	34,75
De 45 a 49 años	657	2.391	27,48	721	2.380	30,29	844	2.488	33,92	899	2.563	35,08	982	2.748	35,74
De 50 a 54 años	624	3.476	17,95	690	3.450	20,00	840	3.535	23,76	1.014	3.657	27,73	1.242	3.820	32,51
De 55 a 59 años	850	4.991	17,03	957	4.961	19,29	1.026	5.102	20,11	1.106	4.964	22,28	1.275	5.280	24,15
De 60 a 64 años	1.123	5.337	21,04	1.184	5.640	20,99	1.290	5.883	21,93	1.348	5.818	23,17	1.583	6.304	25,11
De 65 a 69 años	59	206	28,64	28	112	25,00	35	125	28,00	25	74	33,78	16	46	34,78
De 70 a 74 años	44	19	231,58	45	14	321,43	39	12	325,00	41	11	372,73	37	7	528,57
De 75 a 79 años	62	27	229,63	44	26	169,23	42	22	190,91	58	24	241,67	48	19	252,63
De 80 a 84 años	42	14	300,00	51	15	340,00	44	12	366,67	61	9	677,78	59	11	536,36
De 85 y más años	104	17	611,76	93	15	620,00	84	14	600,00	83	11	754,55	82	9	911,11
Córdoba															
Menores de 19 años	-	1	-	-	2	-	-	1	-	-	1	-	-	1	-
De 20 a 24 años	3	28	10,71	6	32	18,75	5	35	14,29	3	33	9,09	4	27	14,81
De 25 a 29 años	26	77	33,77	20	74	27,03	18	71	25,35	24	94	25,53	27	104	25,96
De 30 a 34 años	70	240	29,17	88	225	39,11	89	212	41,98	76	177	42,94	82	179	45,81
De 35 a 39 años	166	490	33,88	174	512	33,98	182	502	36,25	198	487	40,66	218	491	44,40
De 40 a 44 años	256	740	34,59	283	774	36,56	308	775	39,74	336	790	42,53	373	820	45,49
De 45 a 49 años	393	1.102	35,66	449	1.096	40,97	476	1.125	42,31	524	1.187	44,14	576	1.200	48,00
De 50 a 54 años	530	1.554	34,11	554	1.534	36,11	586	1.457	40,22	666	1.526	43,64	772	1.624	47,54
De 55 a 59 años	805	2.349	34,27	837	2.301	36,38	917	2.357	38,91	914	2.267	40,32	980	2.360	41,53
De 60 a 64 años	1.137	2.835	40,11	1.208	3.006	40,19	1.257	3.082	40,79	1.268	3.018	42,01	1.296	3.103	41,77
De 65 a 69 años	39	77	50,65	15	46	32,61	17	57	29,82	16	34	47,06	13	20	65,00
De 70 a 74 años	24	9	266,67	19	5	380,00	14	4	350,00	12	2	600,00	7	2	350,00
De 75 a 79 años	40	17	235,29	39	14	278,57	36	11	327,27	40	11	363,64	31	8	387,50
De 80 a 84 años	40	10	400,00	36	11	327,27	31	12	258,33	38	8	475,00	39	11	354,55
De 85 y más años	80	12	666,67	75	10	750,00	70	11	636,36	82	10	820,00	76	8	950,00

CONTINÚA →

5. Salud y sanidad

5.2.16. Evolución de la incapacidad permanente^a según grupo de edad por sexo y provincia. Años 2002-2006

CONTINUACIÓN

	2002			2003			2004			2005 ^b			2006 ^c		
	Mujeres	Hombres	IF ^d	Mujeres	Hombres	IF ^d	Mujeres	Hombres	IF ^d	Mujeres	Hombres	IF ^d	Mujeres	Hombres	IF ^d
Granada															
Menores de 19 años	-	2	-	-	1	-	1	-	np	-	1	-	-	1	-
De 20 a 24 años	8	36	22,22	8	48	16,67	8	50	16,00	11	41	26,83	10	30	33,33
De 25 a 29 años	53	145	36,55	42	151	27,81	45	153	29,41	48	157	30,57	55	180	30,56
De 30 a 34 años	152	404	37,62	172	386	44,56	156	374	41,71	153	378	40,48	146	365	40,00
De 35 a 39 años	319	889	35,88	360	852	42,25	379	824	46,00	388	817	47,49	422	796	53,02
De 40 a 44 años	580	1.310	44,27	581	1.386	41,92	620	1.398	44,35	665	1.412	47,10	650	1.411	46,07
De 45 a 49 años	795	1.786	44,51	883	1.796	49,16	932	1.849	50,41	1.031	1.927	53,50	1.093	1.999	54,68
De 50 a 54 años	1.176	2.479	47,44	1.158	2.488	46,54	1.196	2.459	48,64	1.312	2.496	52,56	1.366	2.491	54,84
De 55 a 59 años	1.812	3.750	48,32	1.910	3.714	51,43	1.947	3.694	52,71	1.965	3.612	54,40	2.067	3.554	58,16
De 60 a 64 años	2.260	4.662	48,48	2.503	4.771	52,46	2.669	4.810	55,49	2.659	4.680	56,82	2.741	4.865	56,34
De 65 a 69 años	138	216	63,89	75	80	93,75	72	97	74,23	56	71	78,87	39	68	57,35
De 70 a 74 años	89	32	278,13	79	30	263,33	69	23	300,00	69	18	383,33	60	16	375,00
De 75 a 79 años	62	33	187,88	72	29	248,28	73	27	270,37	110	29	379,31	105	29	362,07
De 80 a 84 años	38	17	223,53	42	19	221,05	52	24	216,67	66	25	264,00	73	21	347,62
De 85 y más años	47	7	671,43	38	5	760,00	34	6	566,67	38	7	542,86	42	9	466,67
Huelva															
Menores de 19 años	1	1	100,00	-	-	np	-	2	-	-	2	-	-	2	-
De 20 a 24 años	6	18	33,33	5	14	35,71	9	15	60,00	9	27	33,33	8	32	25,00
De 25 a 29 años	20	74	27,03	24	76	31,58	22	81	27,16	23	75	30,67	33	78	42,31
De 30 a 34 años	79	204	38,73	73	206	35,44	69	181	38,12	70	181	38,67	63	193	32,64
De 35 a 39 años	152	495	30,71	172	459	37,47	163	444	36,71	180	446	40,36	193	464	41,59
De 40 a 44 años	308	712	43,26	295	699	42,20	302	681	44,35	309	675	45,78	322	688	46,80
De 45 a 49 años	437	1.136	38,47	453	1.149	39,43	456	1.146	39,79	483	1.168	41,35	498	1.110	44,86
De 50 a 54 años	615	1.650	37,27	607	1.589	38,20	604	1.553	38,89	641	1.538	41,68	660	1.540	42,86
De 55 a 59 años	883	2.369	37,27	860	2.260	38,05	866	2.194	39,47	857	2.171	39,47	901	2.230	40,40
De 60 a 64 años	957	2.545	37,60	1.065	2.741	38,85	1.125	2.762	40,73	1.144	2.735	41,83	1.184	2.750	43,05
De 65 a 69 años	41	83	49,40	24	40	60,00	20	43	46,51	22	34	64,71	8	20	40,00
De 70 a 74 años	26	6	433,33	19	7	271,43	15	8	187,50	13	4	325,00	8	2	400,00
De 75 a 79 años	22	8	275,00	21	4	525,00	20	2	1.000,00	35	5	700,00	37	6	616,67
De 80 a 84 años	18	-	np	20	4	500,00	16	5	320,00	26	6	433,33	22	5	440,00
De 85 y más años	22	6	366,67	14	3	466,67	14	3	466,67	17	3	566,67	21	2	1.050,00
Jaén															
Menores de 19 años	-	2	-	-	1	-	-	1	-	-	1	-	-	3	-
De 20 a 24 años	7	39	17,95	5	38	13,16	7	40	17,50	8	39	20,51	8	32	25,00
De 25 a 29 años	20	121	16,53	33	131	25,19	28	124	22,58	35	126	27,78	37	132	28,03
De 30 a 34 años	82	278	29,50	78	283	27,56	86	288	29,86	86	296	29,05	103	299	34,45
De 35 a 39 años	180	601	29,95	210	597	35,18	209	580	36,03	209	575	36,35	243	612	39,71
De 40 a 44 años	274	1.013	27,05	321	1.023	31,38	388	1.072	36,19	397	1.054	37,67	434	1.061	40,90
De 45 a 49 años	360	1.363	26,41	407	1.448	28,11	502	1.492	33,65	586	1.578	37,14	663	1.551	42,75
De 50 a 54 años	427	1.649	25,89	506	1.680	30,12	614	1.736	35,37	680	1.808	37,61	795	1.944	40,90
De 55 a 59 años	703	2.348	29,94	790	2.387	33,10	828	2.430	34,07	846	2.362	35,82	953	2.466	38,65
De 60 a 64 años	928	3.091	30,02	1.045	3.089	33,83	1.180	3.223	36,61	1.207	3.099	38,95	1.296	3.190	40,63
De 65 a 69 años	29	108	26,85	19	53	35,85	17	81	20,99	14	29	48,28	11	19	57,89
De 70 a 74 años	11	1	1.100,00	8	2	400,00	5	2	250,00	4	2	200,00	3	2	150,00
De 75 a 79 años	26	7	371,43	21	5	420,00	16	3	533,33	23	4	575,00	20	3	666,67
De 80 a 84 años	8	2	400,00	11	3	366,67	16	5	320,00	21	3	700,00	24	4	600,00
De 85 y más años	20	9	222,22	16	8	200,00	15	5	300,00	16	4	400,00	14	2	700,00

CONTINÚA →

5.2.16. Evolución de la incapacidad permanente^a según grupo de edad por sexo y provincia. Años 2002-2006

CONTINUACIÓN

	2002			2003			2004			2005 ^b			2006 ^c		
	Mujeres	Hombres	IF ^d	Mujeres	Hombres	IF ^d	Mujeres	Hombres	IF ^d	Mujeres	Hombres	IF ^d	Mujeres	Hombres	IF ^d
Málaga															
Menores de 19 años	-	2	-	-	2	-	-	5	-	-	2	-	1	3	33,33
De 20 a 24 años	9	39	23,08	6	40	15,00	9	51	17,65	10	49	20,41	17	56	30,36
De 25 a 29 años	44	163	26,99	48	159	30,19	40	145	27,59	45	150	30,00	59	182	32,42
De 30 a 34 años	184	479	38,41	194	483	40,17	206	505	40,79	199	461	43,17	218	482	45,23
De 35 a 39 años	385	1.003	38,38	399	1.006	39,66	417	1.029	40,52	434	1.020	42,55	497	1.044	47,61
De 40 a 44 años	751	1.640	45,79	780	1.709	45,64	798	1.748	45,65	854	1.744	48,97	922	1.750	52,69
De 45 a 49 años	1.241	2.306	53,82	1.354	2.336	57,96	1.360	2.411	56,41	1.427	2.455	58,13	1.552	2.570	60,39
De 50 a 54 años	1.481	3.607	41,06	1.611	3.431	46,95	1.848	3.404	54,29	2.040	3.398	60,04	2.220	3.488	63,65
De 55 a 59 años	2.106	5.562	37,86	2.282	5.730	39,83	2.411	5.707	42,25	2.505	5.499	45,55	2.735	5.599	48,85
De 60 a 64 años	2.405	6.355	37,84	2.680	6.801	39,41	2.890	7.204	40,12	3.015	7.295	41,33	3.290	7.626	43,14
De 65 a 69 años	113	254	44,49	46	99	46,46	47	115	40,87	46	102	45,10	34	72	47,22
De 70 a 74 años	41	21	195,24	41	20	205,00	33	17	194,12	41	16	256,25	34	14	242,86
De 75 a 79 años	45	17	264,71	40	20	200,00	38	18	211,11	57	15	380,00	55	14	392,86
De 80 a 84 años	41	12	341,67	38	9	422,22	36	11	327,27	43	13	330,77	44	11	400,00
De 85 y más años	103	17	605,88	94	14	671,43	77	12	641,67	69	10	690,00	63	10	630,00
Sevilla															
Menores de 19 años	2	4	50,00	-	7	-	1	8	12,50	-	5	-	1	4	25,00
De 20 a 24 años	19	72	26,39	20	65	30,77	22	69	31,88	20	79	25,32	17	109	15,60
De 25 a 29 años	78	287	27,18	79	291	27,15	94	293	32,08	96	315	30,48	103	310	33,23
De 30 a 34 años	296	804	36,82	315	812	38,79	300	805	37,27	295	779	37,87	320	775	41,29
De 35 a 39 años	659	1.564	42,14	740	1.635	45,26	754	1.573	47,93	811	1.616	50,19	843	1.661	50,75
De 40 a 44 años	1.141	2.489	45,84	1.201	2.558	46,95	1.280	2.659	48,14	1.378	2.685	51,32	1.477	2.750	53,71
De 45 a 49 años	1.944	3.613	53,81	2.109	3.706	56,91	2.247	3.787	59,33	2.322	3.926	59,14	2.413	3.974	60,72
De 50 a 54 años	2.571	5.644	45,55	2.825	5.474	51,61	2.942	5.383	54,65	3.234	5.540	58,38	3.445	5.609	61,42
De 55 a 59 años	3.625	8.845	40,98	3.828	8.871	43,15	4.044	8.740	46,27	4.142	8.452	49,01	4.438	8.616	51,51
De 60 a 64 años	3.946	9.807	40,24	4.358	10.341	42,14	4.722	10.871	43,44	5.053	11.127	45,41	5.563	11.697	47,56
De 65 a 69 años	156	323	48,30	78	176	44,32	80	171	46,78	73	125	58,40	33	106	31,13
De 70 a 74 años	512	32	1.600,00	359	24	1.495,83	232	18	1.288,89	201	14	1.435,71	94	7	1.342,86
De 75 a 79 años	619	55	1.125,45	562	46	1.221,74	521	33	1.578,79	709	25	2.836,00	673	23	2.926,09
De 80 a 84 años	481	44	1.093,18	496	42	1.180,95	506	40	1.265,00	750	39	1.923,08	721	32	2.253,13
De 85 y más años	500	32	1.562,50	457	36	1.269,44	403	31	1.300,00	564	30	1.880,00	613	30	2.043,33
Andalucía															
Menores de 19 años	4	13	30,77	-	13	-	2	18	11,11	-	12	-	3	17	17,65
De 20 a 24 años	65	299	21,74	62	297	20,88	78	322	24,22	79	323	24,46	76	348	21,84
De 25 a 29 años	296	1.070	27,66	292	1.080	27,04	301	1.091	27,59	336	1.176	28,57	388	1.258	30,84
De 30 a 34 años	1.016	2.980	34,09	1.080	2.965	36,42	1.094	2.935	37,27	1.078	2.809	38,38	1.166	2.865	40,70
De 35 a 39 años	2.179	6.220	35,03	2.396	6.239	38,40	2.463	6.152	40,04	2.617	6.192	42,26	2.875	6.326	45,45
De 40 a 44 años	3.858	9.936	38,83	4.057	10.143	40,00	4.352	10.373	41,96	4.639	10.385	44,67	4.964	10.675	46,50
De 45 a 49 años	6.023	14.476	41,61	6.581	14.668	44,87	7.037	15.081	46,66	7.510	15.579	48,21	8.027	15.894	50,50
De 50 a 54 años	7.750	21.153	36,64	8.280	20.692	40,02	8.968	20.545	43,65	9.914	20.994	47,22	10.824	21.563	50,20
De 55 a 59 años	11.272	31.742	35,51	11.939	31.796	37,55	12.531	31.759	39,46	12.844	30.819	41,68	13.861	31.637	43,81
De 60 a 64 años	13.425	36.337	36,95	14.686	38.068	38,58	15.790	39.604	39,87	16.332	39.525	41,32	17.645	41.385	42,64
De 65 a 69 años	607	1.361	44,60	302	642	47,04	299	739	40,46	257	485	52,99	162	360	45,00
De 70 a 74 años	758	134	565,67	577	112	515,18	414	92	450,00	390	73	534,25	253	55	460,00
De 75 a 79 años	899	179	502,23	821	157	522,93	765	129	593,02	1.055	126	837,30	992	112	885,71
De 80 a 84 años	694	107	648,60	716	115	622,61	724	122	593,44	1.032	112	921,43	1.000	106	943,40
De 85 y más años	909	107	849,53	818	95	861,05	723	86	840,70	905	79	1.145,57	950	73	1.301,37

FUENTE: Instituto Nacional de la Seguridad Social

^aPensiones en vigor a 31 de diciembre. Hay que señalar que en dicha fecha el número de pensiones de Incapacidad Permanente correspondiente al tramo de edad comprendido entre 65 y 69 años difiere notablemente del aparecido en otros meses, lo que provoca una ruptura de la serie en este tramo. Ello es debido a que, en dicho mes, el proceso por el que estas pensiones pasan a denominarse Pensiones de Jubilación se ha realizado, y así ha quedado reflejado en el banco de datos del Sistema, en fechas distintas a las habituales.

^bExisten 10 mujeres y 5 hombres en Andalucía que reciben pensión de incapacidad permanente de los que no consta su edad.

^cExisten 3 mujeres y 2 hombres en Andalucía que reciben pensión de incapacidad permanente de los que no consta su edad.

^dÍndice de Feminización.

5. Salud y sanidad

5.3. Patrones de mortalidad

5.3.1. Evolución de la tasa bruta de mortalidad por sexo y provincia de residencia. Años 2001-2005

(tasa estándar por 1.000 habitantes)

	2001			2002			2003			2004			2005		
	Mujeres	Hombres	IF*	Mujeres	Hombres	IF*	Mujeres	Hombres	IF*	Mujeres	Hombres	IF*	Mujeres	Hombres	IF*
Almería	6,84	8,27	82,69	7,29	8,21	88,70	6,97	8,42	82,77	6,71	7,98	84,09	7,02	7,65	91,73
Cádiz	6,58	7,89	83,34	6,75	7,83	86,18	7,15	8,40	85,16	6,82	8,30	82,22	7,05	8,47	83,15
Córdoba	8,37	9,24	90,57	8,75	9,60	91,13	8,68	9,77	88,91	8,58	9,55	89,89	8,85	9,81	90,24
Granada	7,79	8,96	86,99	8,17	9,45	86,49	8,30	9,38	88,53	7,91	9,29	85,12	8,33	9,20	90,51
Huelva	8,87	9,21	96,29	8,23	9,26	88,85	8,85	9,38	94,30	8,27	8,90	92,89	8,53	9,45	90,21
Jaén	8,16	9,60	85,04	8,41	9,77	86,10	8,99	9,81	91,68	8,62	10,02	86,08	8,90	10,09	88,19
Málaga	7,07	8,32	85,05	6,97	8,41	82,80	7,43	8,78	84,57	7,04	8,23	85,49	7,31	8,38	87,16
Sevilla	7,41	8,28	89,49	7,57	8,41	89,97	8,12	8,78	92,48	7,48	8,33	89,73	7,73	8,58	90,16
Andalucía	7,48	8,57	87,27	7,62	8,71	87,43	7,96	8,98	88,60	7,55	8,69	86,88	7,82	8,82	88,66

FUENTE: IEA-Consejería de Salud. Unidad de Estadísticas Vitales

*Índice de Feminización.

5.3.2. Evolución de los años potenciales de vida perdidos por sexo y provincia. Años 2001-2005

(tasa estándar por 1.000 habitantes) (población estándar europea)

	2001		2002		2003		2004		2005	
	Mujeres	Hombres	Mujeres	Hombres	Mujeres	Hombres	Mujeres	Hombres	Mujeres	Hombres
Almería	24,23	60,96	28,20	61,79	21,92	67,26	21,26	62,37	22,85	61,96
Cádiz	21,95	55,44	22,69	55,07	24,04	56,41	20,94	55,38	20,82	54,20
Córdoba	19,69	49,43	21,72	51,67	19,30	50,94	18,98	46,93	17,36	46,77
Granada	20,62	54,17	23,94	51,94	20,78	53,86	20,75	52,31	22,07	52,11
Huelva	22,29	54,62	20,03	57,70	23,39	54,26	22,22	52,82	18,83	51,05
Jaén	21,78	51,58	21,14	50,92	22,03	50,68	20,01	48,29	18,81	50,15
Málaga	24,02	56,57	20,70	56,98	24,90	59,68	23,90	53,94	22,92	55,09
Sevilla	22,28	54,29	20,30	53,72	22,46	54,93	20,78	52,92	18,48	48,75
Andalucía	22,18	54,60	21,91	54,63	22,60	55,90	21,20	53,07	20,77	52,14

FUENTE: IEA-Consejería de Salud. Unidad de Estadísticas Vitales

5.3.3.G. Evolución de los años potenciales de vida perdidos por sexo en Andalucía. Años 1995-2005

(tasa estándar por 1.000 habitantes) (población estándar europea)

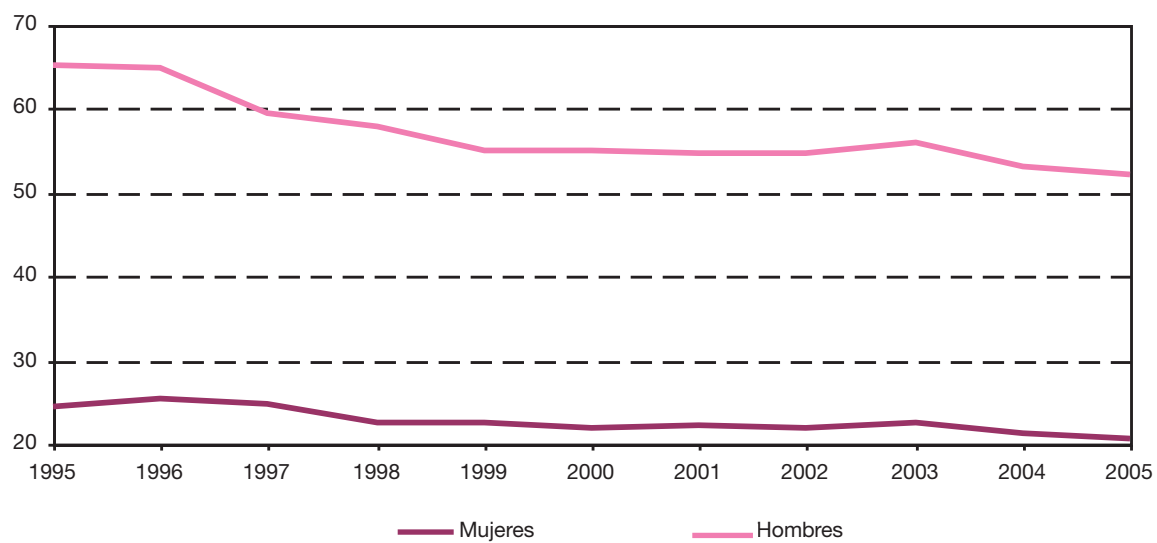

FUENTE: IEA-Consejería de Salud. Unidad de Estadísticas Vitales

5. Salud y sanidad

5.3.4. Defunciones según sexo y causa de muerte por provincia de residencia. Año 2005

	Almería	Cádiz	Córdoba	Granada	Huelva	Jaén	Málaga	Sevilla	Andalucía
Mujeres									
Causa de muerte									
01. Ciertas enfermedades infecciosas y parasitarias	36	73	52	60	42	36	76	101	476
02. Tumores [neoplasias]	393	824	560	650	355	472	1.021	1.372	5.647
03. Enfermedades de la sangre y de los órganos hematopoyéticos, y ciertos trastornos que afectan el mecanismo de la inmunidad	4	11	16	3	7	17	9	28	95
04. Enfermedades endocrinas, nutricionales y metabólicas	105	172	170	170	97	134	215	301	1.364
05. Trastornos mentales y del comportamiento	55	154	132	130	49	100	176	184	980
06. Enfermedades del sistema nervioso	103	199	158	165	86	130	256	291	1.388
07. Enfermedades del ojo y sus anexos	-	-	-	-	-	-	-	-	-
08. Enfermedades del oído y de la apófisis mastoides	-	-	-	-	-	-	-	-	-
09. Enfermedades del sistema circulatorio	763	1.662	1.395	1.567	929	1.192	2.315	3.350	13.173
10. Enfermedades del sistema respiratorio	237	441	425	336	195	359	519	553	3.065
11. Enfermedades del sistema digestivo	118	212	216	184	111	177	267	383	1.668
12. Enfermedades de la piel y del tejido subcutáneo	14	18	21	13	13	7	21	30	137
13. Enfermedades del sistema osteomuscular y del tejido conjuntivo	22	50	54	41	19	50	69	76	381
14. Enfermedades del sistema genitourinario	67	125	99	110	58	68	147	164	838
15. Embarazo, parto y puerperio	1	-	1	1	1	-	-	1	5
16. Ciertas afecciones originadas en el período perinatal	11	13	13	11	2	5	14	18	87
17. Malformaciones congénitas, deformidades y anomalías cromosómicas	6	18	10	13	9	9	18	19	102
18. Síntomas, signos y hallazgos anormales clínicos y de laboratorio, no clasificados en otra parte	119	161	152	140	70	146	159	170	1.117
20. Causas externas de morbilidad y de mortalidad	62	77	76	95	44	63	159	142	718
Total	2.116	4.210	3.550	3.689	2.087	2.965	5.441	7.183	31.241
Hombres									
Causa de muerte									
01. Ciertas enfermedades infecciosas y parasitarias	45	153	68	85	54	66	141	179	791
02. Tumores [neoplasias]	672	1.531	1.065	1.059	720	915	1.760	2.315	10.037
03. Enfermedades de la sangre y de los órganos hematopoyéticos, y ciertos trastornos que afectan el mecanismo de la inmunidad	6	8	11	15	4	13	11	19	87
04. Enfermedades endocrinas, nutricionales y metabólicas	58	119	117	102	43	96	125	146	806
05. Trastornos mentales y del comportamiento	47	85	71	73	28	45	94	119	562
06. Enfermedades del sistema nervioso	69	116	94	95	46	97	169	190	876
07. Enfermedades del ojo y sus anexos	-	-	-	-	-	-	-	-	-
08. Enfermedades del oído y de la apófisis mastoides	-	-	-	-	-	-	-	-	-
09. Enfermedades del sistema circulatorio	691	1.516	1.091	1.293	740	981	1.902	2.722	10.936
10. Enfermedades del sistema respiratorio	332	621	588	534	279	520	831	855	4.560
11. Enfermedades del sistema digestivo	140	300	225	258	145	236	342	448	2.094
12. Enfermedades de la piel y del tejido subcutáneo	6	9	6	10	5	2	6	21	65
13. Enfermedades del sistema osteomuscular y del tejido conjuntivo	10	24	15	20	12	15	22	31	149
14. Enfermedades del sistema genitourinario	59	114	82	82	55	75	108	132	707
15. Embarazo, parto y puerperio	-	-	-	-	-	-	-	-	-
16. Ciertas afecciones originadas en el período perinatal	14	26	19	13	4	9	23	31	139
17. Malformaciones congénitas, deformidades y anomalías cromosómicas	11	13	12	9	9	10	25	20	109
18. Síntomas, signos y hallazgos anormales clínicos y de laboratorio, no clasificados en otra parte	84	95	82	76	44	73	133	90	677
20. Causas externas de morbilidad y de mortalidad	210	293	244	249	118	166	403	366	2.049
Total	2.454	5.023	3.790	3.973	2.306	3.319	6.095	7.684	34.644

FUENTE: IEA-Consejería de Salud. Unidad de Estadísticas Vitales

5.3.5. Víctimas de accidentes de circulación según grupo de edad por sexo y gravedad en Andalucía. Año 2006^a

	Mujeres		Hombres		Desconocido		IF ^b	
	Heridas	Muertas	Heridos	Muertos	Heridos	Muertos	Heridos	Muertos
De 0 a 14 años	21	2	27	2	-	-	77,78	100,00
De 15 a 24 años	2.297	26	4.651	99	11	-	49,39	26,26
De 25 a 44 años	3.247	54	6.640	250	8	2	48,90	21,60
De 45 y más años	2.070	55	3.624	168	325	1	57,12	32,74
Total	7.635	137	14.942	519	344	3	51,10	26,40

FUENTE: Ministerio del Interior. Dirección General de Tráfico

^aEl cómputo de víctimas se realiza a 30 días.

^bÍndice de Feminización.

5.3.6. Evolución de los suicidios según grado de ejecución y sexo. Años 2001-2005

	2001		2002		2003		2004		2005	
	Andalucía	España	Andalucía	España	Andalucía	España	Andalucía	España	Andalucía	España
Consumados										
Mujeres	78	470	85	465	67	416	92	472	85	490
Hombres	293	1.463	323	1.538	330	1.563	311	1.509	276	1.419
IF*	26,62	32,13	26,32	30,23	20,30	26,62	29,58	31,28	30,80	34,53
No consta	2	5	-	3	-	5	1	3	-	-
Tentativas										
Mujeres	4	101	3	84	-	78	4	125	10	133
Hombres	5	82	3	66	5	66	8	109	14	118
IF*	80,00	123,17	100,00	127,27	-	118,18	50,00	114,68	71,43	112,71
No consta	-	-	-	-	-	-	-	1	-	-
No consta										
Mujeres	3	30	5	29	6	26	-	7	4	19
Hombres	11	66	10	76	15	56	9	47	13	48
IF*	27,27	45,45	50,00	38,16	40,00	46,43	-	14,89	30,77	39,58
No consta	-	-	-	-	-	-	-	1	-	-

FUENTE: INE. Estadísticas del suicidio en España

*Índice de Feminización.

5. Salud y sanidad

5.3.7. Evolución de los suicidios según grupo de edad y sexo. Años 2001-2005

	2001		2002		2003		2004		2005	
	Andalucía	España	Andalucía	España	Andalucía	España	Andalucía	España	Andalucía	España
Menos de 30 años										
Mujeres	12	103	4	64	14	74	8	74	6	58
Hombres	39	231	49	238	52	223	51	237	36	158
IF*	30,77	44,59	8,16	26,89	26,92	33,18	15,69	31,22	16,67	36,71
No consta	-	-	-	-	-	-	1	3	-	-
De 30 a 49 años										
Mujeres	22	167	25	171	21	150	28	181	19	129
Hombres	79	477	98	494	109	515	102	531	86	468
IF*	27,85	35,01	25,51	34,62	19,27	29,13	27,45	34,09	22,09	27,56
No consta	-	2	-	-	-	3	-	-	-	-
De 50 y más años										
Mujeres	42	276	53	300	36	267	48	295	52	268
Hombres	154	792	162	837	156	839	147	769	126	672
IF*	27,27	34,85	32,72	35,84	23,08	31,82	32,65	38,36	41,27	39,88
No consta	1	1	-	2	-	-	-	2	-	-
No consta										
Mujeres	9	55	11	43	2	29	12	54	8	35
Hombres	37	111	27	111	33	108	28	128	28	121
IF*	24,32	49,55	40,74	38,74	6,06	26,85	42,86	42,19	28,57	28,93
No consta	1	2	-	1	-	2	-	-	-	-

FUENTE: INE. Estadísticas del suicidio en España

*Índice de Feminización.

5.3.8. Evolución de los suicidios según existencia o no de hijos y sexo. Años 2004-2005

	2004		2005	
	Andalucía	España	Andalucía	España
Sí				
Mujeres	41	226	40	194
Hombres	107	549	79	467
IF*	38,32	41,17	50,63	41,54
No consta	-	1	-	-
No				
Mujeres	9	72	6	86
Hombres	55	324	61	324
IF*	16,36	22,22	9,84	26,54
No consta	-	-	-	-
No consta				
Mujeres	46	306	39	210
Hombres	166	792	136	628
IF*	27,71	38,64	28,68	33,44
No consta	1	4	-	-

FUENTE: INE. Estadísticas del suicidio en España

*Índice de Feminización.

5. Salud y sanidad

5.3.9. Evolución de la esperanza de vida al nacer y a los 65 años según sexo por provincia de residencia. Años 1981-2005

	1981	1982	1983	1984	1985	1986	1987	1988	1989	1990	1991	1992
Andalucía												
Mujeres												
Al nacer	77,6	78,1	78,1	78,6	78,7	78,8	79,0	79,1	79,5	79,4	79,7	80,2
A los 65 años	16,9	17,2	17,1	17,5	17,5	17,6	17,8	17,8	18,0	18,1	18,2	18,6
Hombres												
Al nacer	71,3	71,9	72,2	72,2	72,2	72,5	72,7	72,7	72,6	72,5	72,6	73,1
A los 65 años	13,7	14,1	14,0	14,2	14,2	14,4	14,6	14,6	14,7	14,6	14,7	15,1
Almería												
Mujeres												
Al nacer	77,6	78,6	78,9	80,1	79,6	79,4	79,6	79,6	79,4	80,1	80,1	80,8
A los 65 años	17,2	17,8	17,5	18,4	18,0	17,9	18,2	18,4	18,1	18,9	18,3	19,4
Hombres												
Al nacer	72,0	73,6	72,7	73,7	73,6	72,9	73,2	72,8	72,6	72,7	73,4	73,6
A los 65 años	14,2	14,7	14,6	15,1	14,7	14,9	15,0	15,3	14,9	15,1	15,2	15,8
Cádiz												
Mujeres												
Al nacer	77,4	77,3	77,7	77,5	78,2	78,3	78,4	78,3	78,9	78,3	79,1	79,7
A los 65 años	16,7	16,8	16,8	16,9	17,0	17,2	17,2	17,3	17,7	17,5	17,8	18,3
Hombres												
Al nacer	70,2	70,3	70,9	70,8	70,7	71,3	71,5	71,6	71,8	70,9	71,2	72,1
A los 65 años	12,7	13,1	13,3	13,2	13,5	13,5	13,7	13,9	14,1	13,5	13,8	14,6
Córdoba												
Mujeres												
Al nacer	78,1	79,4	79,1	79,6	79,4	79,6	79,9	79,8	80,2	80,4	80,3	81,1
A los 65 años	17,2	18,0	17,8	18,0	18,0	18,1	18,7	18,3	18,6	18,9	18,7	19,5
Hombres												
Al nacer	72,2	72,9	73,2	72,8	73,1	73,2	73,5	73,9	73,5	73,2	73,2	74,1
A los 65 años	14,3	14,6	14,6	14,7	14,7	14,8	15,1	15,3	15,1	15,2	15,0	15,7
Granada												
Mujeres												
Al nacer	77,1	78,5	77,9	78,3	78,9	78,8	79,2	79,1	79,6	79,4	80,3	80,7
A los 65 años	16,9	17,4	17,4	17,5	17,8	17,6	18,0	18,0	18,1	18,2	18,4	18,9
Hombres												
Al nacer	72,0	72,4	72,4	72,0	72,7	72,7	73,1	73,3	72,9	73,6	73,1	73,6
A los 65 años	14,4	14,5	14,4	14,5	14,5	14,7	14,9	15,0	15,1	15,4	15,1	15,5
Huelva												
Mujeres												
Al nacer	77,7	77,8	78,2	78,5	78,3	79,1	79,3	79,2	79,8	79,9	80,2	79,9
A los 65 años	17,4	17,1	17,5	17,5	17,4	18,2	18,1	17,8	18,2	18,5	18,4	18,4
Hombres												
Al nacer	70,7	71,2	71,5	72,1	72,3	72,8	72,7	72,3	72,5	72,3	72,7	72,8
A los 65 años	13,3	13,3	13,3	14,0	13,7	14,2	14,4	14,1	14,3	14,4	14,9	14,7
Jaén												
Mujeres												
Al nacer	77,9	78,7	78,2	78,8	79,0	78,8	79,5	79,2	79,9	80,1	80,4	81,0
A los 65 años	17,2	17,5	17,3	17,7	17,5	17,9	18,1	17,9	18,6	18,4	18,5	19,0
Hombres												
Al nacer	73,2	73,5	73,5	73,5	73,5	73,5	73,7	73,7	73,9	73,3	74,1	74,8
A los 65 años	14,7	15,3	15,0	15,1	15,0	15,0	15,0	15,2	15,7	15,2	15,6	16,2
Málaga												
Mujeres												
Al nacer	77,7	77,8	77,8	78,7	78,7	78,8	78,7	79,2	79,3	79,1	79,3	79,9
A los 65 años	17,0	17,1	17,0	17,6	17,5	17,9	17,8	18,2	18,0	18,0	18,2	18,7
Hombres												
Al nacer	70,8	71,3	72,1	71,9	71,8	72,3	72,3	72,2	72,1	72,4	72,1	72,7
A los 65 años	13,6	13,8	14,0	14,1	14,2	14,5	14,5	14,6	14,6	14,3	14,4	14,7
Sevilla												
Mujeres												
Al nacer	77,6	77,8	77,8	78,8	78,4	78,8	78,7	78,9	79,3	79,6	79,4	80,1
A los 65 años	16,9	16,9	16,9	17,4	17,3	17,5	17,7	17,8	17,8	18,1	18,2	18,5
Hombres												
Al nacer	70,5	71,2	71,8	71,7	71,6	72,0	72,3	72,3	72,1	72,1	72,0	72,4
A los 65 años	13,2	13,5	13,6	13,7	13,6	13,9	14,1	14,1	14,2	14,1	14,3	14,4
España												
Mujeres												
Al nacer	78,5	79,1	78,9	79,4	79,6	79,8	80,1	80,1	80,3	80,3	80,5	81,0
A los 65 años	17,7	18,1	17,9	18,3	18,2	18,4	18,8	18,8	18,9	19,0	19,1	19,5
Hombres												
Al nacer	72,4	73,1	72,8	73,1	73,1	73,3	73,4	73,4	73,3	73,3	73,4	73,8
A los 65 años	14,7	15,0	14,8	15,1	14,9	15,2	15,4	15,4	15,4	15,4	15,5	15,8

FUENTES: INE. Movimiento Natural de la Población
IEA. Movimiento Natural de la Población
EUROSTAT

1993	1994	1995	1996	1997	1998	1999	2000	2001	2002	2003	2004	2005	
													Andalucía
													Mujeres
80,1	80,5	80,7	80,8	81,1	81,2	81,3	81,6	81,9	82,0	81,7	82,3	82,2	Al nacer
18,4	18,8	18,9	19,0	19,2	19,1	19,2	19,5	19,8	19,7	19,6	20,0	19,8	A los 65 años
													Hombres
73,2	73,6	73,6	73,8	74,6	74,4	74,5	75,2	75,5	75,5	75,4	75,9	75,9	Al nacer
15,0	15,3	15,2	15,4	15,7	15,3	15,5	16,0	16,2	16,1	16,0	16,3	16,2	A los 65 años
													Almería
													Mujeres
80,6	81,2	81,3	80,9	81,1	81,7	82,0	82,1	82,3	81,6	82,3	82,6	82,2	Al nacer
18,9	19,3	19,7	19,3	19,8	19,7	19,9	20,2	20,4	19,9	20,1	20,4	20,1	A los 65 años
													Hombres
73,4	74,2	74,4	73,9	74,6	74,8	74,4	75,5	75,1	75,0	75,0	75,7	76,0	Al nacer
15,5	15,9	15,6	15,7	16,1	16,2	15,7	16,3	16,2	16,4	16,4	16,4	16,6	A los 65 años
													Cádiz
													Mujeres
79,6	79,9	79,4	80,4	80,3	80,6	80,8	81,0	81,6	81,5	81,3	81,9	81,8	Al nacer
18,1	18,4	18,3	18,6	18,7	18,8	18,7	19,1	19,5	19,5	19,3	19,5	19,4	A los 65 años
													Hombres
72,2	73,0	72,1	72,5	73,6	73,7	73,7	74,3	74,8	75,0	74,7	74,8	75,0	Al nacer
14,2	15,0	14,4	14,2	14,9	14,9	14,7	15,1	15,4	15,6	15,2	15,4	15,3	A los 65 años
													Córdoba
													Mujeres
81,0	81,3	81,3	81,8	82,2	81,7	82,1	82,4	82,8	82,4	82,7	83,2	83,2	Al nacer
19,0	19,3	19,2	19,8	19,9	19,7	19,9	20,2	20,5	20,2	20,5	20,7	20,7	A los 65 años
													Hombres
73,3	74,2	74,1	74,5	75,6	75,1	75,3	76,2	76,2	76,1	76,0	76,6	76,4	Al nacer
15,5	15,5	15,7	15,9	16,1	15,6	16,1	16,6	16,7	16,5	16,6	16,8	16,8	A los 65 años
													Granada
													Mujeres
80,1	81,0	81,5	81,1	81,4	81,4	81,1	81,9	82,5	82,1	82,1	82,5	82,4	Al nacer
18,8	19,1	19,4	19,1	19,6	19,1	19,3	19,7	20,1	19,9	19,9	20,4	20,3	A los 65 años
													Hombres
73,8	74,1	74,6	74,5	75,1	74,7	74,6	75,4	76,1	75,9	75,9	76,2	76,5	Al nacer
15,6	15,8	15,9	15,9	16,2	15,6	15,8	16,4	16,8	16,3	16,6	16,6	16,8	A los 65 años
													Huelva
													Mujeres
79,9	80,5	80,5	80,7	81,2	81,2	81,3	81,5	81,5	82,4	81,7	82,3	82,4	Al nacer
18,4	18,7	19,1	19,3	19,1	19,2	19,4	19,3	19,4	20,0	19,6	20,1	19,9	A los 65 años
													Hombres
73,1	73,3	73,9	73,4	74,1	74,2	74,5	75,1	75,3	75,2	75,3	76,1	75,7	Al nacer
14,7	14,8	15,3	15,0	15,1	15,0	15,0	15,8	15,8	15,8	15,8	16,3	15,7	A los 65 años
													Jaén
													Mujeres
81,2	81,2	81,6	81,6	81,7	81,8	82,0	82,4	82,6	82,8	82,2	82,8	83,0	Al nacer
19,1	19,5	19,5	19,6	19,8	19,7	19,8	20,1	20,6	20,5	20,1	20,4	20,4	A los 65 años
													Hombres
74,1	74,6	74,9	75,3	75,5	74,9	75,4	75,6	76,3	76,3	76,3	76,4	76,5	Al nacer
15,8	16,1	16,2	16,4	16,5	16,0	16,2	16,8	16,8	16,9	16,9	16,6	16,8	A los 65 años
													Málaga
													Mujeres
79,9	80,1	81,1	80,7	80,9	81,5	81,3	81,7	82,1	82,5	82,0	82,4	82,3	Al nacer
18,5	18,7	19,2	19,1	19,3	19,4	19,5	19,8	20,2	20,3	19,9	20,2	20,0	A los 65 años
													Hombres
72,9	73,1	73,2	73,4	74,4	74,6	75,1	75,6	75,9	75,8	75,5	76,4	76,4	Al nacer
14,6	15,0	15,1	15,3	15,8	15,5	15,9	16,3	16,8	16,7	16,3	16,8	16,8	A los 65 años
													Sevilla
													Mujeres
79,9	80,7	80,6	80,7	81,3	81,0	81,2	81,8	81,8	82,0	81,6	82,3	82,5	Al nacer
18,3	18,9	18,8	19,0	19,4	19,0	19,0	19,5	19,7	19,7	19,4	20,0	19,9	A los 65 años
													Hombres
73,1	73,2	73,1	73,7	74,1	73,9	73,8	74,8	75,1	75,2	74,9	75,5	75,7	Al nacer
14,7	15,1	14,8	15,2	15,2	14,9	14,9	15,4	15,8	15,7	15,5	16,1	15,9	A los 65 años
													España
													Mujeres
81,0	81,4	81,5	81,7	82,0	82,1	82,1	82,5	82,8	82,9	83,6	83,8	83,9	Al nacer
19,5	19,7	19,8	19,9	20,1	20,0	20,1	20,4	A los 65 años
													Hombres
73,9	74,3	74,3	74,4	75,0	75,1	75,1	75,8	76,1	76,2	76,9	77,2	77,4	Al nacer
15,8	16,0	16,0	16,1	16,2	16,0	16,1	16,5	A los 65 años

5. Salud y sanidad

5.4. Garantía de derechos

5.4.1. Inscripciones en el Registro de Voluntades Vitales Anticipadas de Andalucía según grupo de edad y sexo por provincia. Año 2006

	Almería	Cádiz	Córdoba	Granada	Huelva	Jaén	Málaga	Sevilla	Andalucía
Menores de 18 años									
Mujeres	-	-	-	-	-	1	-	-	1
Hombres	-	-	-	-	-	-	-	-	-
IF*	np	np	np	np	np	np	np	np	np
De 18 a 29 años									
Mujeres	11	26	15	36	10	10	71	38	217
Hombres	11	20	10	20	9	5	58	29	162
IF*	100,00	130,00	150,00	180,00	111,11	200,00	122,41	131,03	133,95
De 30 a 44 años									
Mujeres	26	63	27	59	27	14	176	103	495
Hombres	25	34	18	41	15	19	118	57	327
IF*	104,00	185,29	150,00	143,90	180,00	73,68	149,15	180,70	151,38
De 45 a 59 años									
Mujeres	34	61	44	73	9	13	182	132	548
Hombres	16	43	21	46	12	14	97	66	315
IF*	212,50	141,86	209,52	158,70	75,00	92,86	187,63	200,00	173,97
De 60 a 69 años									
Mujeres	15	29	11	41	5	4	102	72	279
Hombres	12	20	10	27	1	5	58	35	168
IF*	125,00	145,00	110,00	151,85	500,00	80,00	175,86	205,71	166,07
De 70 a 79 años									
Mujeres	7	21	13	26	4	6	49	44	170
Hombres	11	13	9	14	1	4	32	29	113
IF*	63,64	161,54	144,44	185,71	400,00	150,00	153,13	151,72	150,44
De 80 años y más									
Mujeres	4	1	3	4	4	-	12	6	34
Hombres	1	2	3	4	-	3	12	2	27
IF*	400,00	50,00	100,00	100,00	np	-	100,00	300,00	125,93
Total									
Mujeres	97	201	113	239	59	48	592	395	1.744
Hombres	76	132	71	152	38	50	375	218	1.112
IF*	127,63	152,27	159,15	157,24	155,26	96,00	157,87	181,19	156,83

FUENTE: Consejería de Salud. Registro de Voluntades Vitales Anticipadas

*Índice de Feminización.

6. Protección social

Índice del capítulo 6

Introducción	423
Fuentes y metodología	425
Conceptos y definiciones	427
6.1. Prestaciones sociales	432
6.1.1. Evolución de los trabajadores afiliados en alta laboral del régimen general y minería del carbón de la Seguridad Social según grupo de cotización por sexo y provincia. Años 2003-2006	432
6.1.2.G. Índice de feminización de los trabajadores afiliados en alta laboral del régimen general y minería del carbón de la Seguridad Social según grupo de cotización. Año 2006	434
6.1.3. Evolución de las pensiones de incapacidad permanente e importe medio según grupo de edad por sexo en Andalucía. Años 2001-2006	434
6.1.4. Pensiones de incapacidad permanente e importe medio según grupo de edad por sexo y provincia. Año 2006	436
6.1.5.G. Número de pensiones de incapacidad permanente según grupo de edad por sexo. Año 2006	438
6.1.6. Evolución de las pensiones de jubilación e importe medio según grupo de edad por sexo en Andalucía. Años 2001-2006	439
6.1.7. Pensiones de jubilación e importe medio según grupo de edad por sexo y provincia. Año 2006	440
6.1.8.G. Número de pensiones de jubilación según grupo de edad por sexo. Año 2006	442
6.1.9. Evolución de las pensiones de viudedad e importe medio según grupo de edad por sexo en Andalucía. Años 2001-2006	443
6.1.10. Pensiones de viudedad e importe medio según grupo de edad por sexo y provincia. Año 2006	446
6.1.11.G. Importe medio de las pensiones de incapacidad permanente, jubilación y viudedad por sexo. Año 2006	448
6.1.12.G. Prestaciones de naturaleza no contributiva según tipo de prestación por sexo en Andalucía. Año 2006	449
6.1.13. Evolución del número de beneficiarios de las pensiones no contributivas según tipo de pensión y cuantía de la misma por sexo y provincia. Años 2001-2006	450
6.1.14. Evolución del número de beneficiarios de las pensiones asistenciales según tipo de pensión por sexo y provincia. Años 2001-2006	458
6.1.15. Evolución del número de beneficiarios de las prestaciones sociales y económicas de la LISMI según tipo de prestación por sexo y provincia. Años 2000-2006	460
6.1.16. Evolución del número de beneficiarios e importe total de las prestaciones familiares por hijo a cargo según modalidad por provincia. Años 2000-2006	462
6.2. Servicios sociales y acción social	464
6.2.1. Centros de atención social según colectivo por provincia. Año 2006	464
6.2.2. Evolución de los usuarios de la prestación de información y orientación en centros de atención social comunitarios por provincia. Años 1995-2006	464
6.2.3. Plazas en centros de atención social según colectivo por provincia. Año 2006	465
6.2.4. Recursos públicos destinados a servicios sociales comunitarios según fuente de financiación por provincia. Año 2006	465

6.2.5.	Evolución de las tutelas y guardas de menores en centros por provincia. Años 1998-2006	466
6.2.6.	Menores en acogimiento residentes en centros de protección según tipo de programa por provincia. Año 2006	467
6.2.7.	Evolución de las solicitudes de adopción nacional e internacional por provincia. Años 2002-2006.....	467
6.2.8.	Evolución de las adopciones y acogimientos familiares por provincia. Años 2000-2006	468
6.2.9.	Evolución de los títulos concedidos a familias numerosas según tipo de título por provincia. Años 2000-2006.....	469

Introducción

A través del sistema de la Seguridad Social el Estado garantiza, tanto a las personas comprendidas en su campo de aplicación como a los familiares o asimilados que tuvieran a su cargo, la protección adecuada en las contingencias y situaciones que la ley define. En la actualidad la Seguridad Social constituye, junto con el sistema público de servicios sociales, uno de los pilares fundamentales del estado de bienestar, y la acción complementaria de ambos sistemas resulta indispensable para el logro y mantenimiento de la cohesión social.

En este capítulo se ofrece información sobre el sistema público de protección social en Andalucía a lo largo de dos subcapítulos. En el primero, "Prestaciones sociales", se recogen las pensiones contributivas y no contributivas más

relevantes, exceptuando las prestaciones que protegen la situación por desempleo, en sus niveles contributivo y asistencial, que se incluyen en el capítulo 4, "Mercado de trabajo".

En el segundo subcapítulo, "Servicios sociales y acción social", se da cuenta de los distintos centros de asistencia social y de atención que existen en Andalucía a disposición de determinados colectivos, así como del número de títulos de familia numerosa concedidos y el número de tutelas, guardas, acogimientos familiares y adopciones de menores en Andalucía.

Fuentes y metodología

La información que se ofrece en este capítulo ha sido directamente facilitada al IEA por el Ministerio de Trabajo y Asuntos Sociales, el Instituto Nacional de la Seguridad Social y por la Consejería para la Igualdad y Bienestar Social. Igualmente, en ciertos casos puntuales (prestaciones familiares por hijo a cargo, títulos de familia numerosa o cifras nacionales referentes a las prestaciones de la LISMI) se ha recurrido a la publicación *Anuario de estadísticas laborales y de asuntos sociales* del Ministerio de Trabajo y Asuntos Sociales.

En lo que se refiere a las fuentes institucionales, hay que señalar que la información relativa a los trabajadores afiliados en alta laboral del Régimen General y Minería del Carbón de la Seguridad Social se obtiene de la explotación estadística del fichero de afiliación de los trabajadores a los distintos regímenes de la Seguridad Social, cuya gestión corresponde a la Tesorería General de la Seguridad Social. Dicha explotación es efectuada por la Subdirección General de Informática de la Tesorería General de la Seguridad Social, siguiendo las instrucciones y especificaciones dadas por la Subdirección General de Estadísticas Sociales y Laborales del Ministerio de Trabajo y Asuntos Sociales, siendo esta última unidad la que suministra la información.

Por su parte, los datos sobre número y cuantía media de las pensiones contributivas, en sus modalidades de incapacidad permanente, jubilación y viudedad, proceden de

la Subdirección General de Estudios Económicos del Instituto Nacional de la Seguridad Social (INSS) que los obtiene mediante la explotación del fichero de gestión de estas pensiones.

Las cifras relativas a las pensiones no contributivas, las prestaciones sociales y económicas de la Ley 13/82, de Integración Social del Minusválido (LISMI), y las pensiones asistenciales se obtienen también mediante la explotación de los ficheros de gestión de las respectivas prestaciones. La Consejería para la Igualdad y Bienestar Social es el organismo que gestiona dichas prestaciones en la Comunidad Autónoma de Andalucía y suministra la información referente a ellas.

Del mismo modo, ha de indicarse que la información recogida en el subcapítulo 2, "Servicios sociales y acción social", ha sido suministrada por la unidad estadística de la Consejería para la Igualdad y Bienestar Social –a excepción de lo señalado en el primer párrafo sobre títulos de familia numerosa– y por el Instituto Andaluz de la Mujer y el Instituto Andaluz de la Juventud, ambos dependientes de dicha Consejería.

Conceptos y definiciones

Prestaciones sociales

Sistema de la Seguridad Social

El Sistema de la Seguridad Social es un conjunto de regímenes a través de los cuales el Estado garantiza a las personas comprendidas en su campo de aplicación, por realizar una actividad profesional, o por cumplir los requisitos exigidos en la modalidad no contributiva, así como a los familiares o asimilados que tuvieran a su cargo, la protección adecuada en las contingencias y situaciones que la ley define.

Trabajadores afiliados en alta laboral

Las cifras sobre trabajadores afiliados a los distintos regímenes de la Seguridad Social que aquí se ofrecen no se corresponden necesariamente con el número de trabajadores, sino con el de situaciones que generan obligación de cotizar, es decir, una misma persona se contabiliza tantas veces como situaciones de cotización tenga, ya sea porque tiene varias actividades laborales en un mismo régimen o en varios. En los regímenes General y Minería del Carbón, los trabajadores afiliados figuran agrupados bajo una cuenta de cotización a la Seguridad Social; dicha cuenta agrupa a un colectivo de trabajadores, pertenecientes a una misma empresa, que desarrollan su actividad laboral en una misma provincia y que tienen características homogéneas frente a la cotización.

Pensiones contributivas del Sistema de la Seguridad Social

Se denominan pensiones a las prestaciones periódicas vitalicias o de duración indeterminada. Excepcionalmente también se llaman pensiones a las de orfandad, limitadas en el tiempo, salvo que el beneficiario esté incapacitado para todo trabajo con anterioridad al hecho causante de la prestación.

Las clases de pensiones contributivas del Sistema de la Seguridad Social son las siguientes: incapacidad permanente,

jubilación, viudedad, orfandad y en favor de familiares. El conjunto de las tres últimas clases se denomina pensiones de muerte y supervivencia.

- Incapacidad permanente: es la pensión percibida por el trabajador que, después de haber estado sometido al tratamiento prescrito y de haber sido dado de alta médicamente, presenta reducciones anatómicas o funcionales graves, susceptibles de determinación objetiva y previsiblemente definitiva, que disminuyen o anulan su capacidad laboral. No obstará a tal calificación la posibilidad de recuperación de la capacidad laboral del inválido, si dicha posibilidad se estima médicamente como incierta o a largo plazo. A partir de noviembre de 1997, las pensiones de incapacidad permanente, cuando sus beneficiarios cumplen la edad de 65 años, pasan a denominarse pensiones de jubilación, según se establece en el Real Decreto 1647/1997, de 31 de octubre. Este cambio produce distorsiones importantes en la evolución del número e importe de las citadas clases de pensiones.

- Jubilación: consiste en la pensión vitalicia concedida a los trabajadores en las condiciones, cuantía y forma que reglamentariamente se determinan cuando, alcanzada la edad establecida, cesen o hayan cesado en el trabajo.

- Viudedad: es una de las prestaciones por muerte y supervivencia destinadas a compensar la situación de necesidad económica que produce, para determinadas personas, el fallecimiento de otras.

Son causantes de estas pensiones las personas integradas en el Régimen General de Seguridad Social afiliadas y en alta o en situación asimilada a la de alta, que reúnan un período mínimo de cotización. En los importes de las pensiones medias está incluido el complemento al mínimo; no están incluidos los importes debidos a los primeros pagos que incorporan atrasos ni las pagas extraordinarias.

Pensiones no contributivas

Las pensiones no contributivas son prestaciones periódicas vitalicias o de duración indeterminada en favor de aquellas personas que no han cotizado nunca o el tiempo suficiente para alcanzar prestaciones de nivel contributivo por la realización de actividades profesionales.

Las clases de estas pensiones son invalidez y jubilación y los beneficiarios de las mismas deben reunir los siguientes requisitos:

Invalidez:

- Haber cumplido dieciocho años y ser menor de sesenta y cinco años de edad.

- Residir legalmente en territorio español.

- Estar afectado por una minusvalía o por una enfermedad crónica en un grado igual o superior al sesenta y cinco por ciento.

- Carecer de rentas o ingresos suficientes. Se considerará que existen rentas o ingresos insuficientes cuando la suma, en cómputo anual, de los mismos sea inferior al importe, también en cómputo anual, de la pensión.

Jubilación:

- Haber cumplido los sesenta y cinco años de edad.

- Residir legalmente en territorio español.

- Carecer de rentas o ingresos suficientes. Las rentas o ingresos para esta clase de pensión se computan de igual forma que para la invalidez.

Pensiones asistenciales

Las pensiones asistenciales son ayudas económicas individualizadas de carácter periódico en favor de ancianos y de enfermos o inválidos incapacitados para el trabajo. Los beneficiarios de estas ayudas deben reunir las siguientes condiciones:

- Carecer de medios económicos para la subsistencia. Se considera que carece de dichos medios quien percibe durante el año natural unos ingresos inferiores al importe anual de estas pensiones, ya sea en concepto de rentas, de pensiones o de cualquier otro tipo de retribuciones.

- No tener familiares obligados a atenderles o, teniéndolos, carecer éstos de la posibilidad material de hacerlo.

- No pertenecer a comunidades, institutos, órdenes u organizaciones religiosas que, por sus reglas o estatutos, estén obligados a prestarles asistencia.

- No ser propietarios o usufructuarios de bienes muebles o inmuebles cuyas características, valoración y posibilidades de venta indiquen notoriamente la existencia de medios materiales suficientes para atender a la subsistencia.

- Haber cumplido 66 años de edad, en las ayudas por ancianidad, o encontrarse absolutamente incapacitado para toda clase de trabajo, en los casos de ayuda por enfermedad o invalidez.

Prestaciones sociales y económicas de la LISMI (Ley 13/82, de Integración Social del Minusválido)

La acción protectora derivada de la LISMI comprende:

- a) Asistencia sanitaria y prestación farmacéutica.
- b) Rehabilitación médico-funcional.
- c) Recuperación profesional.
- d) Medidas de integración social.
- e) Subsidio de garantía de ingresos mínimos.
- f) Subsidio por ayuda de tercera persona.

g) Subsidio de movilidad y compensación por gastos de transporte.

Podrán ser beneficiarios de estas prestaciones las personas que reúnan las siguientes condiciones generales:

- Estar afectadas por una disminución, previsiblemente permanente, de la que se derive una minusvalía, o estar afectadas por un proceso degenerativo que pudiera derivar en minusvalía, en las prestaciones en que así se establezca expresamente.

- No estar comprendidas en el campo de aplicación del Sistema de la Seguridad Social.

- No ser beneficiarias o no tener derecho, por edad o por cualquiera otras circunstancias, a prestación o ayuda de análoga naturaleza y finalidad.

- Tener recursos personales inferiores en cuantía al 70 por 100, en cómputo anual, del salario mínimo interprofesional vigente en cada año.

Los datos que en este capítulo se recogen en relación con las prestaciones de la LISMI se refieren exclusivamente a las siguientes prestaciones:

• Asistencia sanitaria y prestación farmacéutica: tiene por objeto la prestación de los servicios conducentes a conservar y restablecer la salud de los beneficiarios.

• Subsidio de garantía de ingresos mínimos: consiste en una prestación económica que tiene por finalidad cubrir necesidades básicas -alimentación, vestido y habitación- de quienes, careciendo de medios para su subsistencia, no estén en condiciones, por su grado de minusvalía, de obtenerlos.

• Subsidio por ayuda de tercera persona: consiste en una prestación económica destinada a aquellas personas afectadas por una minusvalía que, a consecuencia de pérdidas anatómicas o funcionales, necesiten la asistencia de otra persona para realizar actos esenciales de la vida, como vestirse, desplazarse, comer o análogos.

• Subsidio de movilidad y compensación por gastos de transporte: consiste en una prestación económica destinada a atender los gastos originados por desplazamientos fuera de su domicilio habitual de aquellos minusválidos que, por razón de su disminución, tengan graves dificultades para utilizar transportes colectivos.

Prestaciones familiares por hijo a cargo

La información que se incluye en la tabla correspondiente se refiere a la asignación económica, en sus modalidades contributiva y no contributiva, en concepto de protección por cada hijo menor de dieciocho años, o mayor de dicha edad si está afectado por una minusvalía en un grado igual o superior al 65 por 100, que esté a cargo del beneficiario de la prestación. Se considera, con carácter general, hijo a cargo, aquel que vive con el beneficiario y a sus expensas.

Servicios sociales y acción social

Centros de servicios sociales comunitarios

Constituyen la estructura física y funcional donde se prestan los servicios sociales comunitarios. Se definen como el núcleo fundamental de prestación, dirigidos a toda la población, con carácter generalista y polivalente. Suponen el primer contacto del usuario con el sistema público de servicios sociales y la puerta de acceso a sus prestaciones. Se desarrollan los

siguientes servicios: de información, valoración, orientación y asesoramiento, de ayuda a domicilio, de convivencia y reinserción social, de cooperación social y de prestaciones complementarias.

Servicios sociales especializados

Constituyen el segundo nivel de los servicios sociales y están dirigidos a sectores específicos de población necesitados de una atención igualmente específica, como personas mayores, personas con alguna discapacidad, menores, inmigrantes o emigrantes, drogodependientes, etc.

Centros para personas mayores

Centros de día

Son centros gerontológicos abiertos, que promueven fundamentalmente la convivencia de los mayores y ofrecen servicios de asistencia social, atención gerontológica, terapia ocupacional y otros servicios de carácter cultural y recreativo.

Residencias de válidos

Centros que ofrecen a los mayores que pueden valerse por sí mismos una atención permanente y una asistencia integral mediante los servicios de alojamiento y manutención, atención médico-geriátrica, rehabilitación menor, terapia ocupacional, podología y otros servicios de carácter cultural y recreativo.

Residencias de asistidos

Centros que ofrecen a los mayores que en su vida diaria necesitan la ayuda de terceras personas una atención permanente y una asistencia integral mediante los servicios de alojamiento y manutención, atención médico-geriátrica, rehabilitación menor, podología y otros servicios de carácter cultural y recreativo.

Residencias mixtas

Centros que ofrecen a los mayores, tanto a los que pueden valerse por sí mismos como a los que necesitan de la ayuda de terceras personas, una atención permanente y una asistencia integral mediante los servicios de alojamiento y manutención, atención médico-geriátrica, rehabilitación menor, podología y otros servicios de carácter cultural y recreativo.

Centros de atención al minusválido

Centros de orientación, diagnóstico y tratamiento (Centros base)

Centros cuya actividad consiste en prestar servicios de orientación, diagnóstico, valoración, seguimiento y, en su caso, tratamiento ambulatorio.

Centros de atención a minusválidos psíquicos

Centros dedicados a la atención y asistencia a deficientes mentales que, por su afectación, exigen tratamientos especializados y una rehabilitación continuada.

Centros ocupacionales

Centros destinados a proporcionar servicios de terapia ocupacional y de ajuste personal y social a minusválidos

mayores de 16 años que no pueden integrarse en una empresa o en un centro especial de empleo.

Centros para menores

Centros de protección y acogimiento

Son tanto centros propios (aquellos cuyo titular es la Junta de Andalucía) como centros colaboradores (aquellos que pertenecen a entidades sin ánimo de lucro, que tienen establecido un convenio de colaboración con la Junta de Andalucía, y se dedican a prestar atención y dar acogida temporal a personas con problemas sociales y familiares). Comprende los siguientes tipos:

- *Centros de acogida inmediata*: acogen por un periodo breve de tiempo a menores en situación de emergencia o desprotección.

- *Residencias*: son centros que ofrecen a los menores el alojamiento, convivencia y educación necesaria para su adecuado desarrollo, durante el tiempo que se haya establecido, y hasta que sea posible el retorno a su familia, o bien se adopte otro tipo de medida.

- *Casas-hogares*: siguen los patrones que conforman una unidad familiar de tipo medio, y están ubicadas en viviendas totalmente integradas en la comunidad.

- *Centros de educación especial*: atienden a menores en situación de desprotección con minusvalías específicas que precisan una atención especializada.

Centros de atención a las mujeres

Centros provinciales del IAM

Son centros dependientes del Instituto Andaluz de la Mujer (IAM) que ofrecen información sobre los derechos y oportunidades de las mujeres, y proporcionan atención y asesoramiento para actuar en caso de discriminación y violencia por razón de género.

Centros de atención a mujeres víctimas de malos tratos

- *Casas de emergencia*. Prestan alojamiento y apoyo a mujeres con o sin hijos/as que se encuentren en grave situación personal y social, y necesiten un lugar donde residir de manera provisional, garantizando la acogida inmediata.

- *Casas de acogida*. Tienen como objetivo ofrecer una acogida inmediata y a medio plazo, garantizando una atención integral a las mujeres y menores que las acompañen, programándose aquellas intervenciones sociales, psicológicas y jurídicas necesarias para que las mujeres puedan salir del círculo de la violencia.

- *Pisos tutelados*. Tienen como objetivo ofrecer una vivienda a las mujeres víctimas de malos tratos, para que puedan vivir de forma independiente.

Centros municipales de información a la mujer

Red de servicios específicos en el ámbito local, que ha promovido el Instituto Andaluz de la Mujer en colaboración con los ayuntamientos para la información y la atención a las mujeres, así como para la sensibilización de la comunidad.

Teléfono 24 horas de información a las mujeres

Es un servicio gratuito del Instituto Andaluz de la Mujer para informar de aquellos recursos de interés para las mujeres disponibles en nuestra Comunidad Autónoma. Funciona las 24 horas de todos los días del año y por medio del mismo se atiende en cualquier momento a las mujeres víctimas de violencia, facilitándoles información y atención.

Centros de atención a la juventud

Albergues y campamentos

Centros y espacios de convivencia y ocio para jóvenes, dotados de los medios humanos y materiales necesarios para su desarrollo integral.

Medidas de protección a menores

Acogimiento familiar

Medida de protección por la que se integra temporalmente a un menor en una familia que no es la constituida por sus padres biológicos o tutores. La familia acogedora asume la guarda del menor sin que exista cambio en la titularidad de la patria potestad o tutela.

Adopción

Medida de protección, de carácter jurídico, por la que se produce la integración de un menor en una familia, que no es la suya de nacimiento, de manera definitiva y con igual consideración, derechos y deberes que los hijos naturales. La familia adoptante asume todas las obligaciones derivadas de la patria potestad, desapareciendo, salvo en casos excepcionales, los vínculos entre el menor y sus padres biológicos.

Guarda

Cuando la Administración asume sólo la guarda del menor, a solicitud de los padres o tutores que justifiquen no poder

atenderlo por enfermedad u otras circunstancias graves. El ejercicio de la guarda supone la obligación de velar por él, tenerlo en su compañía, alimentarlo, educarlo y procurarle una formación integral.

Tutela

Es la responsabilidad que asume la entidad pública, cuando aprecia que un menor se encuentra en situación de desamparo. Supone la asunción de todas aquellas obligaciones derivadas del ejercicio de la guarda del menor, así como de su representación y administración.

Familias numerosas

Se incluye información sobre los reconocimientos legales de familias numerosas. La condición de familia numerosa se acredita por un título oficial expedido por las consejerías de las comunidades autónomas competentes en la materia. El título de familia numerosa da derecho a una serie de beneficios en materia de educación (exención o reducción de derechos y tasas académicas y administrativas y preferencia, en igualdad de rendimiento educativo, al acceso a determinados centros), transporte, acceso a viviendas de protección oficial, préstamos, exenciones fiscales, etc., previstos por la Ley 40/2003 de 18 de noviembre, y a los beneficios que reconozcan, en su caso, a tales familias las normas específicas que dicten las Comunidades Autónomas en su ámbito territorial.

Dicha ley ya no prevé la caducidad automática de los títulos cada dos años, por lo que no se requiere la renovación, excepto cuando se produce un cambio en la situación familiar que implica el paso a otra categoría. No obstante, la mayoría de las comunidades autónomas han seguido renovando títulos caducados.

6. Protección social

6.1. Prestaciones sociales

6.1.1. Evolución de los trabajadores afiliados en alta laboral del régimen general y minería del carbón de la Seguridad Social según grupo de cotización por sexo y provincia. Años 2003-2006 (datos a 31 de diciembre)

	Andalucía			Almería			Cádiz			Córdoba			Granada		
	Mujeres	Hombres	No consta	Mujeres	Hombres	No consta	Mujeres	Hombres	No consta	Mujeres	Hombres	No consta	Mujeres	Hombres	No consta
Año 2003															
Ingenieros y licenciados	43.348	65.645	-	3.088	4.126	-	5.646	9.555	-	3.853	5.559	-	5.298	7.249	-
Ingenieros técnicos	61.356	49.667	-	4.999	3.518	-	8.427	7.539	-	5.931	4.156	-	7.721	4.492	-
Jefes administrativos	12.369	42.436	-	842	2.997	-	1.654	6.190	-	1.077	3.721	-	1.324	3.920	-
Ayudantes no titulados	12.701	33.854	-	818	2.144	-	1.667	5.107	-	934	2.549	-	1.267	2.732	-
Oficiales administrativos	81.721	98.413	-	5.301	6.712	-	11.589	14.404	-	6.967	9.123	-	7.722	9.890	-
Subalternos	40.469	45.986	-	2.238	2.534	-	6.120	7.055	-	3.651	3.515	-	4.869	4.877	-
Auxiliares administrativos	157.517	83.651	3	11.862	5.706	1	21.364	12.222	1	12.983	7.004	-	14.561	8.082	-
Oficiales de 1ª y 2ª	44.925	315.182	1	2.929	27.125	-	7.021	49.111	-	3.323	26.660	-	4.120	28.964	-
Oficiales de 3ª y especialistas	58.782	103.511	-	8.504	6.753	-	7.095	15.019	-	4.674	9.323	-	5.355	8.818	-
Peones	126.819	201.594	-	17.402	21.030	-	15.654	23.789	-	11.701	20.417	-	14.615	21.325	-
Trabajadores menores de 18 años	1.417	4.801	-	213	592	-	113	373	-	169	616	-	127	575	-
Otros	14	543	-	-	12	-	3	138	-	1	39	-	7	34	-
No consta	-	-	-	-	-	-	-	-	-	-	-	-	-	-	-
Total	641.438	1.045.283	4	58.196	83.249	1	86.353	150.502	1	55.264	92.682	-	66.986	100.958	-
Año 2004															
Ingenieros y licenciados	46.014	67.553	-	3.244	4.339	-	5.896	9.551	-	4.166	5.862	-	5.618	7.413	-
Ingenieros técnicos	66.486	52.644	-	5.522	3.857	-	9.088	7.971	-	6.396	4.437	-	8.170	4.760	-
Jefes administrativos	13.745	44.833	-	966	3.153	-	1.801	6.356	-	1.181	3.982	-	1.452	4.140	-
Ayudantes no titulados	14.575	35.654	-	1.008	2.324	-	1.845	5.436	-	1.070	2.588	-	1.444	2.844	-
Oficiales administrativos	90.953	103.831	-	6.165	7.135	-	12.830	15.093	-	7.621	9.408	-	8.513	10.156	-
Subalternos	42.833	47.365	-	2.403	2.800	-	6.484	7.137	-	3.836	3.627	-	5.121	4.838	-
Auxiliares administrativos	168.588	83.650	1	12.922	5.819	-	22.591	12.142	1	13.902	6.990	-	15.511	8.303	-
Oficiales de 1ª y 2ª	48.618	359.970	1	3.211	30.450	-	7.737	58.520	-	3.534	29.716	-	4.537	32.318	-
Oficiales de 3ª y especialistas	62.843	108.246	1	8.794	7.322	-	7.691	16.162	-	4.905	9.825	-	5.639	9.248	1
Peones	132.501	225.811	-	17.746	22.824	-	16.338	28.422	-	11.998	22.225	-	15.304	23.229	-
Trabajadores menores de 18 años	1.219	5.133	-	174	681	-	94	412	-	156	673	-	143	685	-
Otros	9	13	-	-	5	-	-	-	-	-	-	-	6	6	-
No consta	-	-	-	-	-	-	-	-	-	-	-	-	-	-	-
Total	688.384	1.134.703	3	62.155	90.709	-	92.395	167.202	1	58.765	99.333	-	71.458	107.940	1
Año 2005															
Ingenieros y licenciados	51.036	71.953	-	3.617	4.633	-	6.529	9.894	-	4.627	6.222	-	6.180	7.955	-
Ingenieros técnicos	68.400	54.960	-	5.641	4.117	-	9.167	8.060	-	6.570	4.666	-	8.422	5.022	-
Jefes administrativos	15.592	48.764	-	1.029	3.498	-	2.038	6.673	-	1.261	4.369	-	1.660	4.609	-
Ayudantes no titulados	16.442	37.335	-	1.093	2.425	-	2.048	5.542	-	1.195	2.719	-	1.645	3.090	-
Oficiales administrativos	100.899	109.257	-	6.927	7.559	-	14.245	15.536	-	8.407	9.851	-	9.546	10.800	-
Subalternos	43.639	47.796	-	2.525	2.858	-	6.448	7.087	-	3.785	3.690	-	5.189	4.697	-
Auxiliares administrativos	181.817	86.419	-	13.807	5.957	-	24.864	12.652	-	14.844	7.212	-	17.088	8.781	-
Oficiales de 1ª y 2ª	54.664	382.501	1	3.792	33.386	-	8.965	60.639	-	3.959	32.066	-	4.932	36.194	-
Oficiales de 3ª y especialistas	68.629	111.919	-	9.889	8.114	-	8.431	15.391	-	5.209	9.939	-	6.303	9.789	-
Peones	146.905	245.253	1	19.966	26.700	-	18.099	30.567	-	13.024	24.113	-	17.523	26.950	-
Trabajadores menores de 18 años	1.138	5.312	-	147	690	-	106	476	-	133	605	-	128	646	-
Otros	19	14	-	-	5	-	-	-	-	-	-	-	6	6	-
No consta	-	-	-	-	-	-	-	-	-	-	-	-	-	-	-
Total	749.180	1.201.483	2	68.433	99.942	-	100.940	172.517	-	63.014	105.452	-	78.622	118.539	-
Año 2006															
Ingenieros y licenciados	55.082	75.655	-	3.911	4.968	-	6.786	10.134	-	4.755	6.326	-	6.824	8.581	-
Ingenieros técnicos	74.848	58.638	-	6.196	4.393	-	10.050	8.601	-	7.259	5.034	-	9.239	5.461	-
Jefes administrativos	17.600	51.965	-	1.232	3.831	-	2.228	7.021	-	1.424	4.570	-	1.914	4.893	-
Ayudantes no titulados	18.377	39.049	-	1.278	2.489	-	2.372	5.880	-	1.258	2.814	-	1.861	3.327	-
Oficiales administrativos	112.242	114.587	-	7.568	7.617	-	15.857	16.234	-	9.277	10.406	-	10.855	11.685	-
Subalternos	43.355	48.239	-	2.584	2.887	-	5.998	7.098	-	3.766	3.593	-	4.876	4.610	-
Auxiliares administrativos	195.464	88.843	-	15.115	6.260	-	27.036	12.971	-	16.099	7.341	-	18.395	8.939	-
Oficiales de 1ª y 2ª	60.082	407.795	-	4.169	35.415	-	9.878	64.747	-	4.404	33.839	-	5.628	39.086	-
Oficiales de 3ª y especialistas	73.494	115.946	-	10.184	8.390	-	9.350	16.398	-	5.243	10.111	-	6.768	10.222	-
Peones	152.994	250.921	1	20.896	27.038	-	18.860	31.944	-	13.421	24.609	-	18.242	27.831	-
Trabajadores menores de 18 años	1.287	6.141	-	146	731	-	126	581	-	157	726	-	134	727	-
Otros	6	13	-	-	5	-	-	-	-	-	-	-	4	6	-
No consta	-	-	-	-	-	-	-	-	-	-	-	-	-	-	-
Total	804.831	1.257.792	1	73.279	104.024	-	108.541	181.609	-	67.063	109.369	-	84.740	125.368	-

FUENTE: Ministerio de Trabajo y Asuntos Sociales

Huelva			Jaén			Málaga			Sevilla			España			
Mujeres	Hombres	No consta	Mujeres	Hombres	No consta	Mujeres	Hombres	No consta	Mujeres	Hombres	No consta	Mujeres	Hombres	No consta	
Año 2003															
2.428	3.630	-	2.937	4.269	-	7.088	11.084	-	13.010	20.173	-	359.385	552.930	19	Ingenieros y licenciados
3.942	3.175	-	4.800	3.675	-	10.218	8.557	-	15.318	14.555	-	447.040	323.284	16	Ingenieros técnicos
657	2.333	-	616	2.447	-	2.682	8.847	-	3.517	11.981	-	139.962	366.258	16	Jefes administrativos
662	2.482	-	955	1.952	-	3.267	7.375	-	3.131	9.513	-	132.753	295.958	19	Ayudantes no titulados
4.167	4.578	-	3.829	5.982	-	20.161	20.200	-	21.985	27.524	-	754.721	712.700	44	Oficiales administrativos
2.710	2.724	-	3.106	3.120	-	8.041	10.347	-	9.734	11.814	-	261.783	312.299	24	Subalternos
7.422	4.157	-	8.728	5.475	-	37.594	18.894	-	43.003	22.111	1	1.238.050	518.653	25	Auxiliares administrativos
2.491	19.367	-	2.135	20.441	-	12.780	72.694	-	10.126	70.820	1	349.642	2.100.310	87	Oficiales de 1ª y 2ª
2.252	5.856	-	3.855	8.845	-	15.710	20.793	-	11.337	28.104	-	560.432	988.335	47	Oficiales de 3ª y especialistas
6.666	10.994	-	9.727	14.989	-	23.335	41.435	-	27.719	47.615	-	846.867	1.121.459	32	Peones
28	153	-	142	444	-	334	1.074	-	291	974	-	13.915	34.889	-	Trabajadores menores de 18 años
3	12	-	-	29	-	-	38	-	-	241	-	63	1.590	-	Otros
-	-	-	-	-	-	-	-	-	-	-	-	-	1	-	No consta
33.428	59.461	-	40.830	71.668	-	141.210	221.338	-	159.171	265.425	2	5.104.613	7.328.666	329	Total
Año 2004															
2.621	3.713	-	3.144	4.299	-	7.489	11.518	-	13.836	20.858	-	382.785	572.053	15	Ingenieros y licenciados
4.243	3.383	-	5.256	3.778	-	11.163	9.096	-	16.648	15.362	-	476.631	336.328	14	Ingenieros técnicos
738	2.544	-	659	2.567	-	3.019	9.497	-	3.929	12.594	-	152.851	384.763	13	Jefes administrativos
763	2.528	-	1.020	2.079	-	3.894	8.038	-	3.531	9.817	-	143.934	302.589	17	Ayudantes no titulados
4.551	4.708	-	4.271	6.260	-	22.672	22.044	-	24.330	29.027	-	809.461	729.878	38	Oficiales administrativos
2.911	2.849	-	3.245	3.234	-	8.476	10.566	-	10.357	12.314	-	272.767	317.857	22	Subalternos
8.287	4.096	-	9.479	5.515	-	39.301	18.013	-	46.595	22.772	-	1.293.682	526.693	19	Auxiliares administrativos
2.799	21.964	-	2.209	22.764	-	13.759	84.118	-	10.832	80.120	1	371.836	2.219.598	69	Oficiales de 1ª y 2ª
2.512	6.181	-	4.081	8.930	-	16.681	21.070	-	12.540	29.508	-	577.373	1.001.839	44	Oficiales de 3ª y especialistas
7.012	12.864	-	10.063	16.562	-	25.414	46.885	-	28.626	52.800	-	876.985	1.161.339	22	Peones
30	224	-	125	486	-	239	947	-	258	1.025	-	12.358	34.434	-	Trabajadores menores de 18 años
3	1	-	-	-	-	-	1	-	-	-	-	46	75	-	Otros
-	-	-	-	-	-	-	-	-	-	-	-	-	1	-	No consta
36.470	65.055	-	43.552	76.474	-	152.107	241.793	-	171.482	286.197	1	5.370.709	7.587.447	273	Total
Año 2005															
2.894	3.872	-	3.518	4.577	-	8.345	12.412	-	15.326	22.388	-	415.913	600.676	12	Ingenieros y licenciados
4.335	3.574	-	5.290	3.902	-	11.776	9.396	-	17.199	16.223	-	501.326	351.733	8	Ingenieros técnicos
807	2.766	-	702	2.754	-	3.609	10.459	-	4.486	13.636	-	165.991	405.620	12	Jefes administrativos
902	2.595	-	1.034	2.145	-	4.313	8.470	-	4.212	10.349	-	156.401	314.253	14	Ayudantes no titulados
4.896	5.017	-	4.794	6.511	-	25.304	23.590	-	26.780	30.393	-	875.357	763.660	29	Oficiales administrativos
2.918	2.953	-	3.225	3.157	-	8.790	10.767	-	10.759	12.587	-	286.318	325.529	18	Subalternos
9.140	4.192	-	9.961	5.500	-	42.218	18.936	-	49.895	23.189	-	1.376.678	542.063	13	Auxiliares administrativos
3.019	24.463	-	2.451	24.245	-	15.498	84.920	-	12.048	86.588	1	403.187	2.342.155	56	Oficiales de 1ª y 2ª
2.676	6.418	-	4.317	9.188	-	18.186	22.059	-	13.618	31.021	-	606.972	1.039.093	29	Oficiales de 3ª y especialistas
7.789	14.521	-	10.708	17.800	-	28.135	47.903	-	31.661	56.699	1	933.954	1.265.165	14	Peones
39	259	-	97	518	-	259	960	-	229	1.158	-	11.121	32.760	-	Trabajadores menores de 18 años
2	1	-	11	1	-	-	1	-	-	-	-	61	66	-	Otros
-	-	-	-	-	-	-	-	-	-	-	-	-	1	-	No consta
39.417	70.631	-	46.108	80.298	-	166.433	249.873	-	186.213	304.231	2	5.733.279	7.982.774	205	Total
Año 2006															
2.951	3.950	-	3.636	4.737	-	9.115	12.977	-	17.104	23.982	-	454.596	633.211	6	Ingenieros y licenciados
4.684	3.818	-	5.662	4.128	-	12.988	10.072	-	18.770	17.131	-	545.459	372.230	5	Ingenieros técnicos
926	2.914	-	763	2.948	-	4.023	11.188	-	5.090	14.600	-	182.551	426.677	4	Jefes administrativos
1.032	2.615	-	1.116	2.243	-	4.834	8.689	-	4.626	10.992	-	170.529	324.953	9	Ayudantes no titulados
5.437	5.222	-	5.400	6.789	-	28.055	24.539	-	29.793	32.095	-	950.734	792.498	16	Oficiales administrativos
3.031	3.027	-	3.214	3.181	-	8.918	10.872	-	10.968	12.971	-	301.805	333.601	7	Subalternos
9.638	4.300	-	10.729	5.573	-	44.949	19.603	-	53.503	23.856	-	1.436.725	545.114	4	Auxiliares administrativos
3.439	25.907	-	2.638	25.386	-	16.281	90.724	-	13.645	92.691	-	433.506	2.463.051	21	Oficiales de 1ª y 2ª
2.923	7.094	-	4.688	9.517	-	19.399	22.434	-	14.939	31.780	-	631.010	1.058.772	13	Oficiales de 3ª y especialistas
7.882	14.684	-	11.255	18.245	-	28.715	47.876	-	33.723	58.694	1	978.048	1.268.770	5	Peones
40	318	-	118	584	-	262	1.050	-	304	1.424	-	10.810	32.926	-	Trabajadores menores de 18 años
2	1	-	-	-	-	-	1	-	-	-	-	34	59	-	Otros
-	-	-	-	-	-	-	-	-	-	-	-	-	-	-	No consta
41.985	73.850	-	49.219	83.331	-	177.539	260.025	-	202.465	320.216	1	6.095.807	8.251.862	90	Total

6. Protección social

6.1.2.G. Índice de feminización de los trabajadores afiliados en alta laboral del régimen general y minería del carbón de la Seguridad Social según grupo de cotización. Año 2006 (datos a 31 de diciembre)

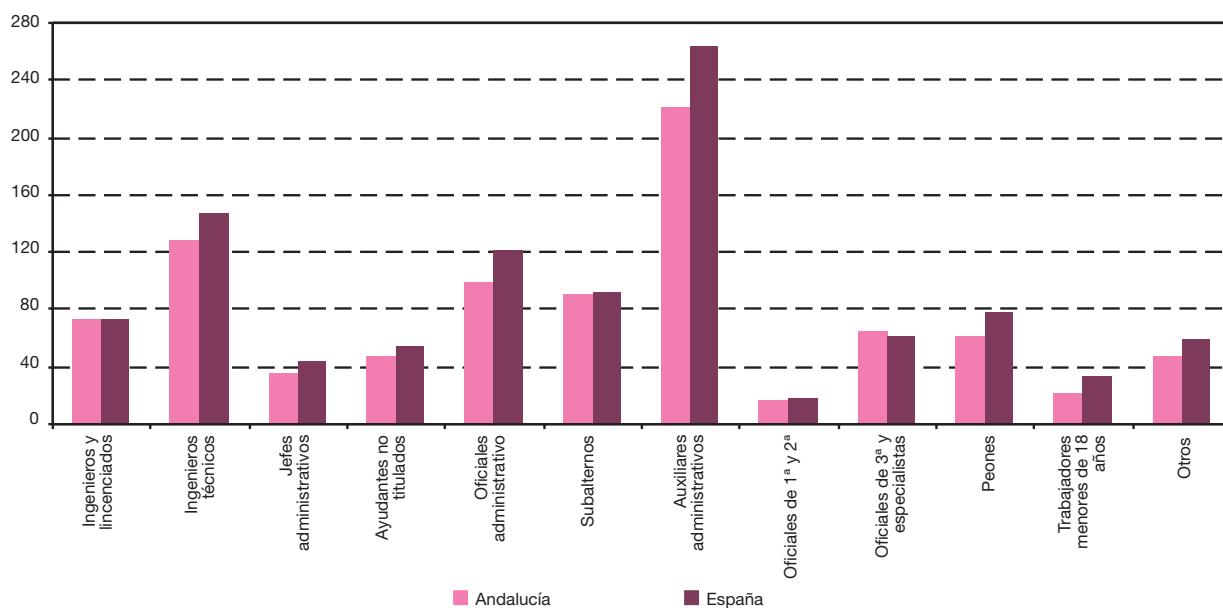

FUENTE: Ministerio de Trabajo y Asuntos Sociales

6.1.3. Evolución de las pensiones de incapacidad permanente e importe medio según grupo de edad por sexo en Andalucía. Años 2001-2006* (importe medio en euros/mes)

	Mujeres		Hombres	
	Nº de pensiones	Importe medio	Nº de pensiones	Importe medio
Año 2001				
Menores de 20 años	4	371,48	23	437,71
De 20 a 24 años	59	401,97	252	445,03
De 25 a 29 años	304	360,80	1.043	438,45
De 30 a 34 años	1.016	411,39	3.073	473,56
De 35 a 39 años	2.024	454,30	6.107	500,55
De 40 a 44 años	3.736	478,32	10.130	520,79
De 45 a 49 años	5.524	497,71	14.188	547,37
De 50 a 54 años	7.328	452,14	21.361	574,85
De 55 a 59 años	10.489	466,07	30.551	641,95
De 60 a 64 años	13.228	437,29	37.485	624,78
De 65 a 69 años	454	333,44	803	578,01
De 70 a 74 años	891	244,53	163	261,57
De 75 a 79 años	1.006	218,18	187	240,05
De 80 a 84 años	692	193,04	100	238,55
De 85 y más años	958	167,74	124	245,89
Total	47.713	437,58	125.590	589,63
Año 2002				
Menores de 20 años	4	293,22	13	421,01
De 20 a 24 años	65	402,07	299	463,56
De 25 a 29 años	296	388,82	1.070	459,57
De 30 a 34 años	1.016	415,53	2.980	496,14
De 35 a 39 años	2.179	468,72	6.220	517,64
De 40 a 44 años	3.858	486,11	9.936	540,22
De 45 a 49 años	6.023	522,09	14.476	569,91
De 50 a 54 años	7.750	480,32	21.153	597,72
De 55 a 59 años	11.272	490,43	31.742	672,77
De 60 a 64 años	13.425	460,50	36.337	660,33
De 65 a 69 años	607	405,38	1.361	653,85
De 70 a 74 años	758	256,65	134	263,42
De 75 a 79 años	899	230,15	179	251,56
De 80 a 84 años	694	197,12	107	243,38
De 85 y más años	909	173,19	107	243,09
Total	49.755	461,87	126.114	618,23

CONTINÚA →

6.1.3. Evolución de las pensiones de incapacidad permanente e importe medio según grupo de edad por sexo en Andalucía. Años 2001-2006* (importe medio en euros/mes)

CONTINUACIÓN

	Mujeres		Hombres	
	Nº de pensiones	Importe medio	Nº de pensiones	Importe medio
Año 2003				
Menores de 20 años	-	-	13	488,54
De 20 a 24 años	62	406,72	297	472,57
De 25 a 29 años	292	408,07	1.080	488,64
De 30 a 34 años	1.080	442,63	2.965	518,77
De 35 a 39 años	2.396	477,60	6.239	545,60
De 40 a 44 años	4.057	506,19	10.143	561,55
De 45 a 49 años	6.581	541,95	14.668	594,69
De 50 a 54 años	8.280	511,21	20.692	628,17
De 55 a 59 años	11.939	527,90	31.796	713,47
De 60 a 64 años	14.686	485,58	38.068	701,69
De 65 a 69 años	302	427,89	642	640,09
De 70 a 74 años	577	269,02	112	273,38
De 75 a 79 años	821	244,73	157	266,71
De 80 a 84 años	716	205,08	115	255,20
De 85 y más años	818	179,57	95	248,67
Total	52.607	491,05	127.069	652,86
Año 2004				
Menores de 20 años	2	463,67	18	508,09
De 20 a 24 años	78	415,64	322	489,29
De 25 a 29 años	301	413,63	1.091	511,32
De 30 a 34 años	1.094	462,00	2.935	539,59
De 35 a 39 años	2.463	490,85	6.152	565,27
De 40 a 44 años	4.352	516,33	10.373	583,93
De 45 a 49 años	7.037	553,75	15.081	619,47
De 50 a 54 años	8.968	547,02	20.545	652,23
De 55 a 59 años	12.531	552,58	31.759	745,17
De 60 a 64 años	15.790	513,06	39.604	737,90
De 65 a 69 años	299	440,56	739	680,30
De 70 a 74 años	414	285,99	92	277,74
De 75 a 79 años	765	260,76	129	287,76
De 80 a 84 años	724	214,79	122	261,63
De 85 y más años	723	183,86	86	264,96
Total	55.541	516,47	129.048	682,65
Año 2005				
Menores de 20 años	-	-	12	454,71
De 20 a 24 años	79	408,54	323	490,77
De 25 a 29 años	336	427,67	1.176	554,98
De 30 a 34 años	1.078	470,16	2.809	560,43
De 35 a 39 años	2.617	506,12	6.192	587,20
De 40 a 44 años	4.639	534,63	10.385	604,60
De 45 a 49 años	7.510	569,58	15.579	641,78
De 50 a 54 años	9.914	572,41	20.994	677,69
De 55 a 59 años	12.844	585,92	30.819	784,70
De 60 a 64 años	16.332	561,02	39.525	788,77
De 65 a 69 años	257	473,20	485	741,39
De 70 a 74 años	390	302,62	73	298,41
De 75 a 79 años	1.055	302,90	126	299,97
De 80 a 84 años	1.032	297,71	112	275,07
De 85 y más años	905	300,66	79	268,11
No consta	10	553,26	5	737,46
Total	58.998	547,00	128.694	717,72
Año 2006				
Menores de 20 años	3	483,40	17	504,83
De 20 a 24 años	76	421,50	348	520,42
De 25 a 29 años	388	451,52	1.258	581,73
De 30 a 34 años	1.166	485,26	2.865	581,58
De 35 a 39 años	2.875	516,91	6.326	606,71
De 40 a 44 años	4.964	552,24	10.675	634,08
De 45 a 49 años	8.027	575,86	15.894	669,10
De 50 a 54 años	10.824	602,53	21.563	706,16
De 55 a 59 años	13.861	618,42	31.637	820,94
De 60 a 64 años	17.645	599,66	41.385	832,28
De 65 a 69 años	162	533,45	360	759,47
De 70 a 74 años	253	320,22	55	306,39
De 75 a 79 años	992	316,08	112	313,69
De 80 a 84 años	1.000	314,41	106	285,11
De 85 y más años	950	314,25	73	287,93
No consta	3	327,04	2	476,12
Total	63.189	575,95	132.676	752,58

FUENTE: Instituto Nacional de la Seguridad Social

*Pensiones en vigor a 31 de diciembre. Hay que señalar que en dicha fecha el número de pensiones de Incapacidad Permanente correspondiente al tramo de edad comprendido entre 65 y 69 años difiere notablemente del aparecido en otros meses, lo que provoca una ruptura de la serie en este tramo. Ello es debido a que, en dicho mes, el proceso por el que estas pensiones pasan a denominarse Pensiones de Jubilación se ha realizado, y así ha quedado reflejado en el banco de datos del Sistema, en fechas distintas a las habituales.

6. Protección social

6.1.4. Pensiones de incapacidad permanente e importe medio según grupo de edad por sexo y provincia. Año 2006* (importe medio en euros/mes)

	Almería		Cádiz		Córdoba		Granada	
	Mujeres	Hombres	Mujeres	Hombres	Mujeres	Hombres	Mujeres	Hombres
Número de pensiones								
Menores de 20 años	-	3	1	-	-	1	-	1
De 20 a 24 años	-	20	12	42	4	27	10	30
De 25 a 29 años	16	64	58	208	27	104	55	180
De 30 a 34 años	43	147	191	425	82	179	146	365
De 35 a 39 años	109	293	350	965	218	491	422	796
De 40 a 44 años	188	474	598	1.721	373	820	650	1.411
De 45 a 49 años	250	742	982	2.748	576	1.200	1.093	1.999
De 50 a 54 años	324	1.047	1.242	3.820	772	1.624	1.366	2.491
De 55 a 59 años	512	1.532	1.275	5.280	980	2.360	2.067	3.554
De 60 a 64 años	692	1.850	1.583	6.304	1.296	3.103	2.741	4.865
De 65 a 69 años	8	9	16	46	13	20	39	68
De 70 a 74 años	10	5	37	7	7	2	60	16
De 75 a 79 años	23	10	48	19	31	8	105	29
De 80 a 84 años	18	11	59	11	39	11	73	21
De 85 y más años	39	3	82	9	76	8	42	9
No consta	-	-	-	-	-	-	1	-
Total	2.232	6.210	6.534	21.605	4.494	9.958	8.870	15.835
Importe medio								
Menores de 20 años	-	467,84	468,61	-	-	704,93	-	259,55
De 20 a 24 años	-	628,99	346,69	572,12	369,10	417,19	453,25	586,65
De 25 a 29 años	450,16	554,05	455,02	609,82	538,25	572,13	418,62	617,10
De 30 a 34 años	508,14	539,44	507,94	643,46	483,95	526,03	518,48	587,06
De 35 a 39 años	555,16	602,64	601,77	683,11	412,72	573,65	523,03	621,59
De 40 a 44 años	568,57	600,25	658,92	718,19	484,96	605,65	523,11	633,01
De 45 a 49 años	535,26	609,34	707,02	761,02	486,88	603,73	586,99	669,43
De 50 a 54 años	592,51	622,64	784,80	817,44	493,71	639,69	621,15	675,43
De 55 a 59 años	577,95	680,04	723,41	940,37	529,05	733,67	603,50	765,38
De 60 a 64 años	531,55	691,91	667,82	929,24	543,16	729,19	585,10	768,82
De 65 a 69 años	688,24	513,30	419,09	797,75	535,96	708,96	478,07	699,49
De 70 a 74 años	327,04	327,04	313,43	327,04	327,04	166,95	322,17	307,03
De 75 a 79 años	322,22	295,02	311,56	327,04	325,09	327,04	302,46	300,56
De 80 a 84 años	289,69	327,04	313,21	210,61	318,65	239,89	300,88	266,05
De 85 y más años	311,26	220,31	312,07	291,46	313,07	287,02	301,82	291,46
No consta	-	-	-	-	-	-	327,04	-
Total	546,38	648,82	682,36	851,96	504,25	675,18	576,09	712,45

FUENTE: Instituto Nacional de la Seguridad Social

*Pensiones en vigor a 31 de diciembre.

Huelva		Jaén		Málaga		Sevilla		Andalucía		
Mujeres	Hombres	Mujeres	Hombres	Mujeres	Hombres	Mujeres	Hombres	Mujeres	Hombres	
-	2	-	3	1	3	1	4	3	17	Número de pensiones
8	32	8	32	17	56	17	109	76	348	Menores de 20 años
33	78	37	132	59	182	103	310	388	1.258	De 20 a 24 años
63	193	103	299	218	482	320	775	1.166	2.865	De 25 a 29 años
193	464	243	612	497	1.044	843	1.661	2.875	6.326	De 30 a 34 años
322	688	434	1.061	922	1.750	1.477	2.750	4.964	10.675	De 35 a 39 años
498	1.110	663	1.551	1.552	2.570	2.413	3.974	8.027	15.894	De 40 a 44 años
660	1.540	795	1.944	2.220	3.488	3.445	5.609	10.824	21.563	De 45 a 49 años
901	2.230	953	2.466	2.735	5.599	4.438	8.616	13.861	31.637	De 50 a 54 años
1.184	2.750	1.296	3.190	3.290	7.626	5.563	11.697	17.645	41.385	De 55 a 59 años
8	20	11	19	34	72	33	106	162	360	De 60 a 64 años
8	2	3	2	34	14	94	7	253	55	De 65 a 69 años
37	6	20	3	55	14	673	23	992	112	De 70 a 74 años
22	5	24	4	44	11	721	32	1.000	106	De 75 a 79 años
21	2	14	2	63	10	613	30	950	73	De 80 a 84 años
-	-	-	-	2	2	-	-	3	2	De 85 y más años
										No consta
3.958	9.122	4.604	11.320	11.743	22.923	20.754	35.703	63.189	132.676	Total
										Importe medio
-	396,85	-	623,14	700,47	681,05	281,12	376,97	483,40	504,83	Menores de 20 años
317,27	520,23	435,94	530,37	511,18	532,03	420,52	479,08	421,50	520,42	De 20 a 24 años
442,37	571,17	428,95	537,13	500,26	624,52	427,70	547,79	451,52	581,73	De 25 a 29 años
460,64	570,05	443,84	542,34	529,71	621,92	441,71	558,81	485,26	581,58	De 30 a 34 años
472,27	583,61	486,99	561,41	568,34	627,76	489,13	575,61	516,91	606,71	De 35 a 39 años
461,32	607,30	493,34	577,95	644,18	664,22	516,51	605,47	552,24	634,08	De 40 a 44 años
501,59	640,36	488,01	629,50	682,60	716,06	513,70	629,38	575,86	669,10	De 45 a 49 años
497,16	694,26	540,96	663,46	699,73	748,01	526,53	670,91	602,53	706,16	De 50 a 54 años
534,09	781,56	552,30	757,00	730,95	860,14	581,57	822,64	618,42	820,94	De 55 a 59 años
525,28	814,76	543,71	752,93	699,29	883,89	579,01	848,07	599,66	832,28	De 60 a 64 años
472,69	771,00	483,38	611,59	592,34	816,59	586,57	797,30	533,45	759,47	De 65 a 69 años
327,04	327,04	327,04	327,04	317,30	327,04	320,68	256,30	320,22	306,39	De 70 a 74 años
321,49	273,68	317,51	327,04	312,51	327,04	317,86	323,23	316,08	313,69	De 75 a 79 años
327,04	327,04	301,83	327,04	297,27	303,81	317,35	306,15	314,41	285,11	De 80 a 84 años
311,43	166,95	314,42	327,04	299,91	327,04	317,29	285,24	314,25	287,93	De 85 y más años
-	-	-	-	327,04	476,12	-	-	327,04	476,12	No consta
505,04	728,32	522,68	685,39	683,31	800,26	525,70	746,77	575,95	752,58	Total

6. Protección social

6.1.5.G. Número de pensiones de incapacidad permanente según grupo de edad por sexo. Año 2006*

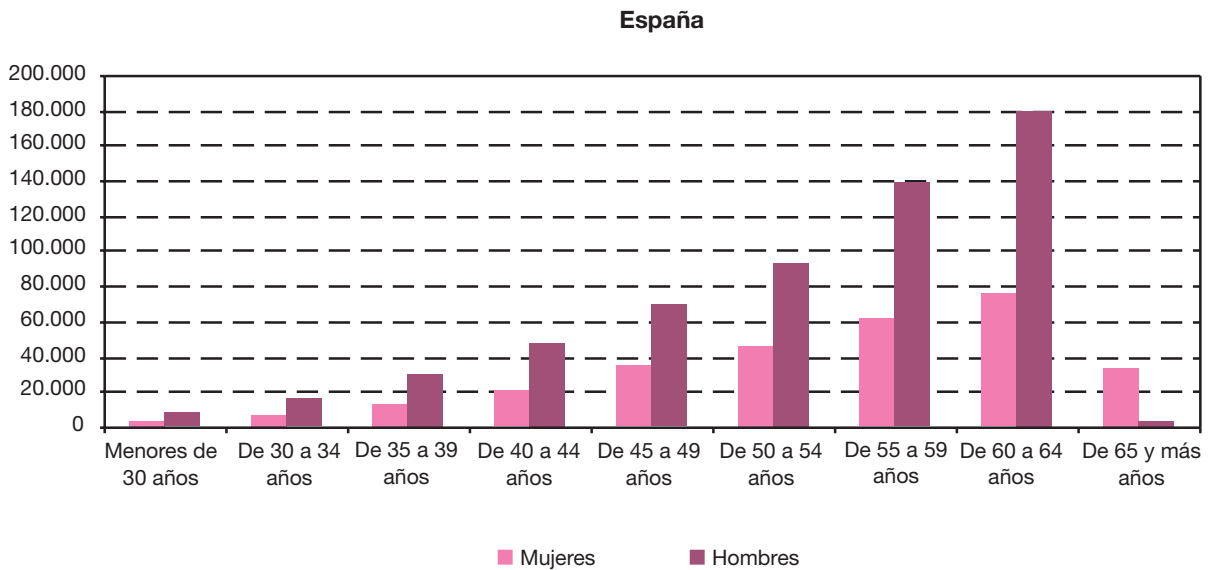
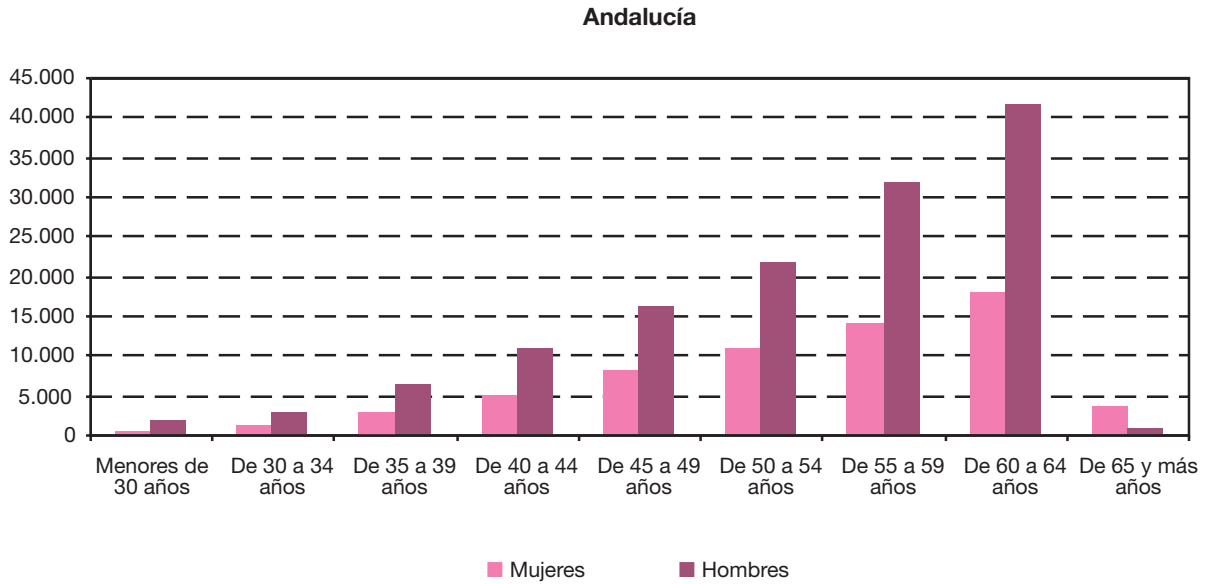

FUENTE: Instituto Nacional de la Seguridad Social

*Pensiones en vigor a 31 de diciembre.

6.1.6. Evolución de las pensiones de jubilación e importe medio según grupo de edad por sexo en Andalucía. Años 2001-2006* (importe medio en euros/mes)

	Mujeres		Hombres	
	Nº de pensiones	Importe medio	Nº de pensiones	Importe medio
Año 2001				
Menores de 50 años	-	-	-	-
De 50 a 54 años	4	283,59	319	1.109,24
De 55 a 59 años	3	723,46	1.374	858,31
De 60 a 64 años	3.972	438,78	28.929	632,56
De 65 a 69 años	50.829	439,19	140.612	622,87
De 70 a 74 años	48.657	424,12	124.545	584,61
De 75 a 79 años	41.616	394,14	87.256	551,68
De 80 a 84 años	29.092	364,76	45.716	516,21
De 85 y más años	25.426	329,49	26.832	434,32
Total	199.599	401,29	455.583	578,63
Año 2002				
Menores de 50 años	-	-	-	-
De 50 a 54 años	8	1.162,90	287	1.230,93
De 55 a 59 años	1	273,80	1.449	874,58
De 60 a 64 años	4.012	467,05	25.348	686,42
De 65 a 69 años	51.646	449,25	135.461	646,68
De 70 a 74 años	50.118	439,17	128.711	609,37
De 75 a 79 años	41.548	410,67	89.095	572,29
De 80 a 84 años	30.299	379,56	49.236	539,66
De 85 y más años	25.832	342,36	27.402	458,99
Total	203.464	415,32	456.989	602,18
Año 2003				
Menores de 50 años	-	-	-	-
De 50 a 54 años	8	1.213,55	276	1.313,47
De 55 a 59 años	2	935,79	1.544	952,50
De 60 a 64 años	4.463	511,43	25.112	752,63
De 65 a 69 años	51.900	467,41	129.249	680,99
De 70 a 74 años	50.844	457,96	130.590	642,18
De 75 a 79 años	42.206	432,27	91.849	599,83
De 80 a 84 años	31.138	398,58	52.670	572,14
De 85 y más años	26.049	360,48	28.003	490,09
Total	206.610	435,03	459.293	634,81
Año 2004				
Menores de 50 años	-	-	-	-
De 50 a 54 años	9	912,50	177	1.251,56
De 55 a 59 años	23	1.511,49	1.533	1.039,93
De 60 a 64 años	4.886	555,76	25.946	828,85
De 65 a 69 años	51.367	483,73	122.491	713,05
De 70 a 74 años	51.360	472,33	130.454	672,02
De 75 a 79 años	42.884	449,66	94.771	624,89
De 80 a 84 años	32.450	415,26	55.993	596,87
De 85 y más años	26.484	375,48	29.126	518,24
Total	209.463	451,47	460.491	664,65
Año 2005				
Menores de 50 años	-	-	21	1.318,02
De 50 a 54 años	8	1.494,63	121	1.353,09
De 55 a 59 años	29	1.607,41	1.445	1.126,25
De 60 a 64 años	5.200	609,37	24.778	921,38
De 65 a 69 años	54.302	508,94	123.392	761,95
De 70 a 74 años	53.217	491,59	130.043	710,35
De 75 a 79 años	44.774	470,88	97.751	661,38
De 80 a 84 años	33.813	436,19	58.054	628,45
De 85 y más años	28.093	400,98	30.466	559,91
No consta	47	433,35	200	646,34
Total	219.483	474,49	466.271	706,38
Año 2006				
Menores de 50 años	-	-	10	1.458,23
De 50 a 54 años	7	1.661,86	86	1.480,51
De 55 a 59 años	27	1.817,03	1.390	1.221,83
De 60 a 64 años	5.710	667,81	25.699	1.011,93
De 65 a 69 años	54.077	540,50	118.428	816,36
De 70 a 74 años	55.002	515,03	128.890	749,45
De 75 a 79 años	45.555	496,48	101.044	700,40
De 80 a 84 años	34.455	460,22	59.904	662,03
De 85 y más años	29.309	421,89	33.049	598,86
No consta	43	471,79	161	619,83
Total	224.185	500,88	468.661	749,89

FUENTE: Instituto Nacional de la Seguridad Social

*Pensiones en vigor a 31 de diciembre.

6. Protección social

6.1.7. Pensiones de jubilación e importe medio según grupo de edad por sexo y provincia. Año 2006*

(importe medio en euros/mes)

	Almería		Cádiz		Córdoba		Granada	
	Mujeres	Hombres	Mujeres	Hombres	Mujeres	Hombres	Mujeres	Hombres
Número de pensiones								
Menores de 50 años	-	-	-	1	-	-	-	-
De 50 a 54 años	1	7	1	29	-	16	2	6
De 55 a 59 años	1	128	5	528	4	131	1	39
De 60 a 64 años	238	1.362	566	4.840	546	2.928	492	2.129
De 65 a 69 años	3.551	7.692	4.843	17.411	7.827	12.859	8.446	13.783
De 70 a 74 años	4.078	8.875	4.775	17.468	8.543	15.148	8.774	16.399
De 75 a 79 años	3.921	7.089	4.044	12.570	7.579	13.092	6.916	13.351
De 80 a 84 años	3.343	4.536	2.746	6.822	6.082	8.145	5.334	7.945
De 85 y más años	2.844	2.417	2.341	3.773	5.199	4.685	3.933	4.152
No consta	3	2	-	1	5	8	6	17
Total	17.980	32.108	19.321	63.443	35.785	57.012	33.904	57.821
Importe medio								
Menores de 50 años	-	-	-	1.556,24	-	-	-	-
De 50 a 54 años	1.151,11	1.451,20	1.488,08	1.231,66	-	1.897,23	1.824,83	1.500,76
De 55 a 59 años	1.948,18	786,63	1.811,92	1.130,32	1.793,45	1.916,48	1.798,98	1.147,34
De 60 a 64 años	689,19	886,77	833,11	1.043,91	711,85	960,34	746,88	947,59
De 65 a 69 años	514,73	725,80	596,97	886,86	509,93	756,49	530,45	761,89
De 70 a 74 años	481,17	658,13	552,54	833,90	484,73	706,53	507,99	696,29
De 75 a 79 años	452,90	611,67	534,46	779,14	463,88	661,07	484,54	656,86
De 80 a 84 años	407,18	586,35	512,62	727,06	430,85	630,34	451,48	629,34
De 85 y más años	380,94	529,42	468,60	647,35	403,42	577,91	417,22	574,19
No consta	402,72	397,01	-	301,45	401,62	527,50	580,10	774,45
Total	454,88	654,62	552,64	833,68	468,46	702,03	492,98	694,52

FUENTE: Instituto Nacional de la Seguridad Social

*Pensiones en vigor a 31 de diciembre.

Huelva		Jaén		Málaga		Sevilla		Andalucía			
Mujeres	Hombres	Mujeres	Hombres	Mujeres	Hombres	Mujeres	Hombres	Mujeres	Hombres	No consta	
-	6	-	-	-	2	-	1	-	10	-	Número de pensiones
-	15	-	-	-	5	3	8	7	86	-	Menores de 50 años
3	406	-	9	4	85	9	64	27	1.390	-	De 50 a 54 años
229	2.148	328	2.220	931	3.645	2.380	6.427	5.710	25.699	-	De 55 a 59 años
3.027	7.502	4.375	11.543	8.792	20.175	13.216	27.463	54.077	118.428	-	De 60 a 64 años
2.989	8.559	3.941	14.037	8.261	20.136	13.641	28.268	55.002	128.890	5	De 65 a 69 años
2.049	6.476	3.352	12.442	7.001	15.134	10.693	20.890	45.555	101.044	2	De 70 a 74 años
1.479	3.912	2.758	7.511	5.228	8.904	7.485	12.129	34.455	59.904	-	De 75 a 79 años
1.499	2.354	3.049	3.990	4.225	4.765	6.219	6.913	29.309	33.049	1	De 80 a 84 años
3	4	3	23	12	43	11	63	43	161	3	De 85 y más años
											No consta
11.278	31.382	17.806	51.775	34.454	72.894	53.657	102.226	224.185	468.661	11	Total
											Importe medio
-	1.701,00	-	-	-	1.399,14	-	21,76	-	1.458,23	-	Menores de 50 años
-	1.324,15	-	-	-	1.870,54	1.781,38	1.608,97	1.661,86	1.480,51	-	De 50 a 54 años
1.884,62	1.215,17	-	1.839,89	1.552,38	1.019,93	1.912,87	1.694,12	1.817,03	1.221,83	-	De 55 a 59 años
700,29	1.134,81	597,38	843,90	679,13	973,14	602,06	1.098,17	667,81	1.011,93	-	De 60 a 64 años
523,48	854,56	514,91	719,01	575,42	820,89	540,38	879,56	540,50	816,36	-	De 65 a 69 años
506,92	792,43	508,78	674,92	552,81	746,74	516,23	805,68	515,03	749,45	505,17	De 70 a 74 años
512,86	738,20	491,80	636,37	525,60	702,60	508,17	760,45	496,48	700,40	460,39	De 75 a 79 años
480,60	687,73	449,56	609,77	468,61	661,24	488,80	721,11	460,22	662,03	-	De 80 a 84 años
428,62	604,46	395,58	560,73	427,67	602,46	448,76	643,29	421,89	598,86	263,96	De 85 y más años
512,77	1.079,97	371,78	537,36	430,79	613,62	524,29	607,08	471,79	619,83	350,49	No consta
502,88	798,31	480,14	664,62	528,42	749,88	513,04	814,15	500,88	749,89	432,91	Total

6. Protección social

6.1.8.G. Número de pensiones de jubilación según grupo de edad por sexo. Año 2006^{ab}

Andalucía

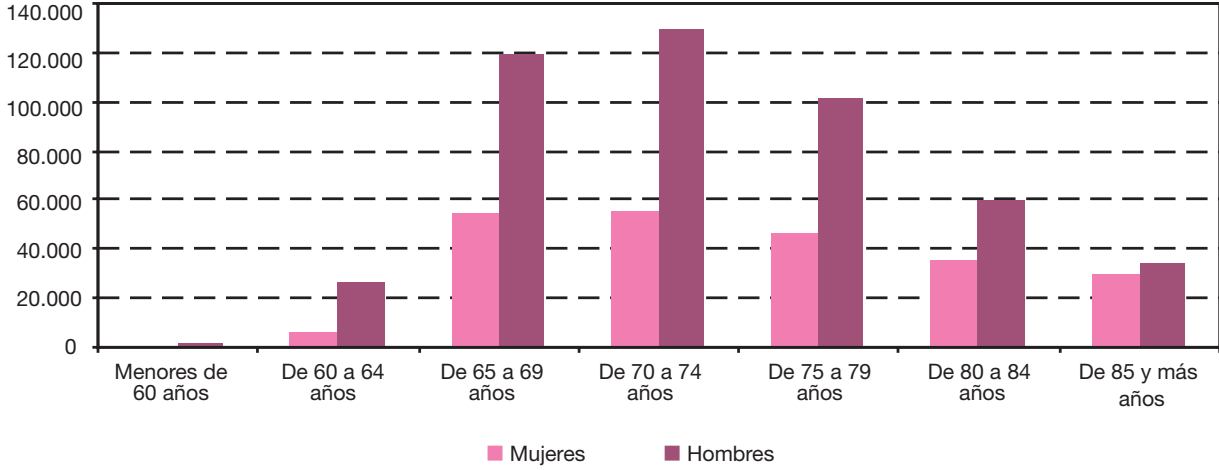

España

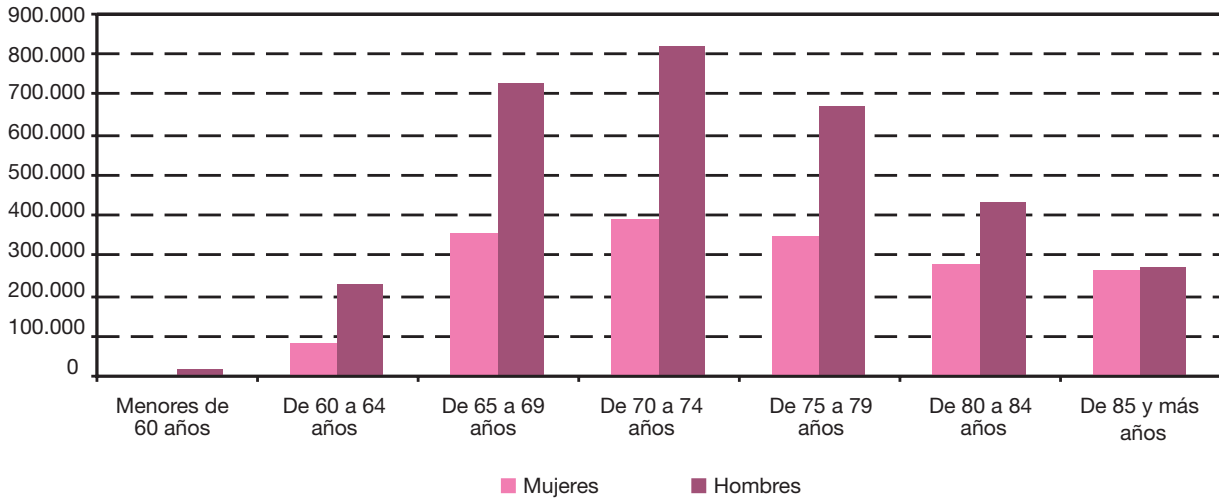

FUENTE: Instituto Nacional de la Seguridad Social

^aPensiones en vigor a 31 de diciembre.

^bEn Andalucía existen 207 pensionistas de jubilación cuya edad no consta. Para España este número asciende a 1.143 pensionistas.

6.1.9. Evolución de las pensiones de viudedad e importe medio según grupo de edad por sexo en Andalucía.
Años 2001-2006* (importe medio en euros/mes)

	Mujeres		Hombres	
	Nº de pensiones	Importe medio	Nº de pensiones	Importe medio
Año 2001				
Menores de 20 años	11	333,36	12	317,40
De 20 a 24 años	68	356,39	37	348,69
De 25 a 29 años	296	327,21	20	253,03
De 30 a 34 años	1.181	340,53	82	334,90
De 35 a 39 años	2.539	354,65	418	336,61
De 40 a 44 años	4.026	368,19	928	352,59
De 45 a 49 años	5.990	372,52	1.254	364,32
De 50 a 54 años	9.621	368,54	1.481	355,60
De 55 a 59 años	16.488	350,87	1.871	327,44
De 60 a 64 años	23.612	362,33	1.821	314,52
De 65 a 69 años	41.827	365,70	2.590	278,46
De 70 a 74 años	54.533	359,63	3.142	257,51
De 75 a 79 años	58.248	344,10	3.580	245,36
De 80 a 84 años	46.500	327,77	2.746	228,60
De 85 y más años	42.070	308,87	2.677	206,89
Total	307.010	345,96	22.659	276,99
Año 2002				
Menores de 20 años	11	401,52	12	424,01
De 20 a 24 años	103	412,53	115	447,45
De 25 a 29 años	288	372,47	21	301,54
De 30 a 34 años	1.072	384,05	70	355,56
De 35 a 39 años	2.586	394,30	355	361,11
De 40 a 44 años	4.100	413,23	794	378,73
De 45 a 49 años	6.210	410,02	1.228	394,34
De 50 a 54 años	9.619	402,27	1.417	383,27
De 55 a 59 años	16.824	380,79	1.852	355,32
De 60 a 64 años	23.101	385,82	1.833	337,12
De 65 a 69 años	40.507	381,91	2.587	289,47
De 70 a 74 años	56.059	375,16	3.192	267,85
De 75 a 79 años	59.130	360,68	3.559	256,03
De 80 a 84 años	49.382	343,27	3.082	241,09
De 85 y más años	43.518	321,32	2.748	216,22
Total	312.510	364,08	22.865	291,81

CONTINÚA →

6. Protección social

6.1.9. Evolución de las pensiones de viudedad e importe medio según grupo de edad por sexo en Andalucía. Años 2001-2006* (importe medio en euros/mes)

CONTINUACIÓN

	Mujeres		Hombres	
	Nº de pensiones	Importe medio	Nº de pensiones	Importe medio
Año 2003				
Menores de 20 años	4	379,32	6	331,21
De 20 a 24 años	82	423,98	80	463,78
De 25 a 29 años	265	399,06	24	294,35
De 30 a 34 años	1.029	412,10	67	335,88
De 35 a 39 años	2.580	420,80	298	392,48
De 40 a 44 años	4.218	437,74	706	399,86
De 45 a 49 años	6.409	440,50	1.154	408,23
De 50 a 54 años	9.539	431,96	1.355	411,91
De 55 a 59 años	16.577	412,95	1.833	377,21
De 60 a 64 años	24.026	416,91	1.896	365,58
De 65 a 69 años	38.442	406,87	2.508	309,03
De 70 a 74 años	56.788	399,25	3.205	290,04
De 75 a 79 años	60.925	385,55	3.584	271,15
De 80 a 84 años	51.948	366,91	3.205	258,25
De 85 y más años	44.912	340,91	2.810	232,63
Total	317.744	388,61	22.731	309,69
Año 2004				
Menores de 20 años	3	626,86	-	-
De 20 a 24 años	46	455,87	46	464,93
De 25 a 29 años	268	421,12	41	403,73
De 30 a 34 años	963	448,72	64	341,13
De 35 a 39 años	2.484	453,37	240	419,09
De 40 a 44 años	4.352	466,46	616	423,82
De 45 a 49 años	6.723	478,12	1.143	447,29
De 50 a 54 años	9.566	472,57	1.395	443,66
De 55 a 59 años	16.378	454,75	1.816	414,51
De 60 a 64 años	25.011	456,59	2.005	400,17
De 65 a 69 años	36.667	440,00	2.404	334,41
De 70 a 74 años	56.911	428,88	3.244	317,57
De 75 a 79 años	62.465	415,47	3.638	298,44
De 80 a 84 años	55.106	395,30	3.392	284,52
De 85 y más años	46.570	363,49	2.931	258,33
Total	323.513	418,94	22.975	337,27

CONTINÚA →

6.1.9. Evolución de las pensiones de viudedad e importe medio según grupo de edad por sexo en Andalucía.
Años 2001-2006* (importe medio en euros/mes)

CONTINUACIÓN

	Mujeres		Hombres	
	Nº de pensiones	Importe medio	Nº de pensiones	Importe medio
Año 2005				
Menores de 20 años	1	1.136,63	-	-
De 20 a 24 años	27	467,93	24	458,65
De 25 a 29 años	248	449,04	49	435,03
De 30 a 34 años	905	470,14	81	364,58
De 35 a 39 años	2.383	471,07	227	444,73
De 40 a 44 años	4.356	482,42	584	435,27
De 45 a 49 años	6.956	491,33	1.104	456,84
De 50 a 54 años	9.998	490,12	1.458	454,25
De 55 a 59 años	15.792	481,15	1.721	432,93
De 60 a 64 años	24.584	481,85	2.050	417,75
De 65 a 69 años	36.232	461,66	2.358	353,80
De 70 a 74 años	56.739	451,15	3.324	326,80
De 75 a 79 años	64.760	438,89	3.678	307,61
De 80 a 84 años	56.877	418,50	3.529	297,45
De 85 y más años	48.621	382,87	3.060	269,49
No costa	154	422,55	6	419,80
Total	328.633	440,51	23.253	348,94
Año 2006				
Menores de 20 años	1	637,62	-	-
De 20 a 24 años	37	484,99	12	473,19
De 25 a 29 años	232	471,10	46	443,41
De 30 a 34 años	826	489,73	78	363,11
De 35 a 39 años	2.265	497,58	208	460,23
De 40 a 44 años	4.456	495,05	586	440,58
De 45 a 49 años	7.109	507,55	1.050	467,92
De 50 a 54 años	10.234	509,54	1.490	467,72
De 55 a 59 años	15.817	499,96	1.726	454,76
De 60 a 64 años	25.164	508,24	2.155	433,35
De 65 a 69 años	34.066	485,73	2.243	376,11
De 70 a 74 años	56.419	474,90	3.319	336,80
De 75 a 79 años	66.173	464,18	3.751	321,94
De 80 a 84 años	59.030	443,38	3.639	308,21
De 85 y más años	51.508	408,50	3.330	285,05
No costa	142	443,71	4	427,62
Total	333.479	463,95	23.637	362,01

FUENTE: Instituto Nacional de la Seguridad Social

*Pensiones en vigor a 31 de diciembre.

6. Protección social

6.1.10. Pensiones de viudedad e importe medio según grupo de edad por sexo y provincia. Año 2006*

(importe medio en euros/mes)

	Almería		Cádiz		Córdoba		Granada	
	Mujeres	Hombres	Mujeres	Hombres	Mujeres	Hombres	Mujeres	Hombres
Número de pensiones								
Menores de 20 años	-	-	-	-	-	-	-	-
De 20 a 24 años	5	-	2	2	2	1	6	1
De 25 a 29 años	16	-	28	2	21	1	32	4
De 30 a 34 años	92	6	108	3	77	9	92	10
De 35 a 39 años	188	15	356	28	212	22	273	20
De 40 a 44 años	346	45	732	54	433	59	518	57
De 45 a 49 años	589	62	1.205	76	667	117	774	117
De 50 a 54 años	789	91	1.740	98	951	182	1.065	163
De 55 a 59 años	1.188	89	2.605	152	1.496	210	1.653	187
De 60 a 64 años	1.706	78	4.306	164	2.499	256	2.546	308
De 65 a 69 años	2.226	140	5.624	212	3.444	301	3.790	289
De 70 a 74 años	3.837	236	8.583	267	5.983	492	6.523	552
De 75 a 79 años	4.516	309	9.273	290	7.630	597	8.127	623
De 80 a 84 años	4.152	376	7.592	230	7.351	664	7.461	614
De 85 y más años	3.620	370	6.411	215	7.057	675	5.850	519
No costa	7	-	8	-	27	1	13	1
Total	23.277	1.817	48.573	1.793	37.850	3.587	38.723	3.465
Importe medio								
Menores de 20 años	-	-	-	-	-	-	-	-
De 20 a 24 años	476,07	-	553,43	510,66	510,24	462,28	512,08	631,36
De 25 a 29 años	439,22	-	483,32	438,32	407,65	596,63	459,79	429,63
De 30 a 34 años	450,69	332,20	534,64	377,96	486,11	307,89	465,36	392,28
De 35 a 39 años	458,45	513,28	553,77	545,42	508,25	456,84	463,61	434,06
De 40 a 44 años	473,85	384,81	516,89	438,32	512,61	406,15	478,67	424,90
De 45 a 49 años	465,48	416,03	550,41	505,34	501,43	432,58	466,61	496,95
De 50 a 54 años	443,14	451,63	551,42	514,67	499,46	459,70	477,11	476,93
De 55 a 59 años	448,50	434,25	536,55	495,65	475,47	454,49	465,15	423,12
De 60 a 64 años	450,43	425,80	540,38	473,07	493,92	382,89	480,18	421,96
De 65 a 69 años	445,26	307,07	525,71	442,91	455,21	335,64	442,29	347,40
De 70 a 74 años	425,02	317,24	511,10	367,90	446,34	305,65	441,31	311,03
De 75 a 79 años	414,32	295,04	502,26	364,86	437,38	294,06	436,55	303,98
De 80 a 84 años	382,60	281,46	477,21	351,70	415,42	281,33	423,22	287,42
De 85 y más años	350,83	261,41	443,18	305,13	382,36	268,05	391,75	271,06
No costa	300,86	-	393,87	-	484,43	470,67	363,65	275,36
Total	411,55	317,74	503,64	406,12	435,20	323,60	435,21	335,65

FUENTE: Instituto Nacional de la Seguridad Social

*Pensiones en vigor a 31 de diciembre.

Huelva		Jaén		Málaga		Sevilla		Andalucía			
Mujeres	Hombres	Mujeres	Hombres	Mujeres	Hombres	Mujeres	Hombres	Mujeres	Hombres	No consta	
											Número de pensiones
											Menores de 20 años
1	-	-	-	-	-	-	-	1	-	-	De 20 a 24 años
1	-	2	2	7	-	12	6	37	12	-	De 25 a 29 años
15	2	27	7	35	11	58	19	232	46	-	De 30 a 34 años
57	5	81	12	138	12	181	21	826	78	-	De 35 a 39 años
157	16	182	19	349	41	548	47	2.265	208	-	De 40 a 44 años
262	36	384	54	761	110	1.020	171	4.456	586	1	De 45 a 49 años
465	69	546	95	1.216	215	1.647	299	7.109	1.050	-	De 50 a 54 años
633	102	846	155	1.744	302	2.466	397	10.234	1.490	-	De 55 a 59 años
1.044	129	1.257	135	2.737	312	3.837	512	15.817	1.726	-	De 60 a 64 años
1.556	164	2.131	155	4.233	401	6.187	629	25.164	2.155	-	De 65 a 69 años
2.108	150	3.252	181	5.797	374	7.825	596	34.066	2.243	-	De 70 a 74 años
3.944	194	5.468	262	8.798	534	13.283	782	56.419	3.319	-	De 75 a 79 años
4.401	205	7.046	330	10.408	555	14.772	842	66.173	3.751	1	De 80 a 84 años
3.975	189	6.388	294	9.060	541	13.051	731	59.030	3.639	1	De 85 y más años
3.930	151	5.752	375	7.413	425	11.475	600	51.508	3.330	1	No consta
17	-	24	1	21	-	25	1	142	4	1	
22.566	1.412	33.386	2.077	52.717	3.833	76.387	5.653	333.479	23.637	5	Total
											Importe medio
											Menores de 20 años
637,62	-	-	-	-	-	-	-	637,62	-	-	De 20 a 24 años
839,06	-	430,59	530,43	444,99	-	462,46	417,07	484,99	473,19	-	De 25 a 29 años
424,72	407,56	498,43	414,93	479,33	409,50	497,53	472,68	471,10	443,41	-	De 30 a 34 años
497,31	416,13	489,24	379,52	504,84	304,38	483,03	391,15	489,73	363,11	-	De 35 a 39 años
490,62	347,92	475,13	457,77	477,47	462,66	509,56	442,39	497,58	460,23	-	De 40 a 44 años
495,29	422,08	483,85	461,39	466,25	433,39	513,07	475,03	495,05	440,58	581,50	De 45 a 49 años
506,33	553,14	488,39	428,27	496,10	467,79	528,08	464,67	507,55	467,92	-	De 50 a 54 años
543,32	426,60	482,18	429,94	482,10	488,54	539,26	469,17	509,54	467,72	-	De 55 a 59 años
517,45	429,59	464,43	420,63	488,71	473,29	530,50	461,91	499,96	454,76	-	De 60 a 64 años
531,73	413,41	477,69	416,89	497,46	441,90	531,12	453,83	508,24	433,35	-	De 65 a 69 años
499,87	399,68	467,77	368,35	482,27	390,71	509,19	390,18	485,73	376,11	-	De 70 a 74 años
492,92	373,51	468,59	339,57	473,68	351,69	493,32	349,66	474,90	336,80	-	De 75 a 79 años
486,84	346,69	459,44	322,77	460,01	335,74	483,02	334,63	464,18	321,94	466,98	De 80 a 84 años
465,39	327,04	444,03	303,77	441,94	333,75	464,29	328,16	443,38	308,21	466,98	De 85 y más años
431,60	320,80	398,85	280,05	409,69	300,88	428,09	306,56	408,50	285,05	154,62	No consta
490,31	-	405,50	698,96	446,52	-	499,93	265,47	443,71	427,62	466,98	
482,35	384,06	451,20	350,52	460,95	385,20	485,71	385,76	463,95	362,01	427,41	Total

6. Protección social

6.1.11.G. Importe medio de las pensiones de incapacidad permanente, jubilación y viudedad por sexo. Año 2006* (euros/mes)

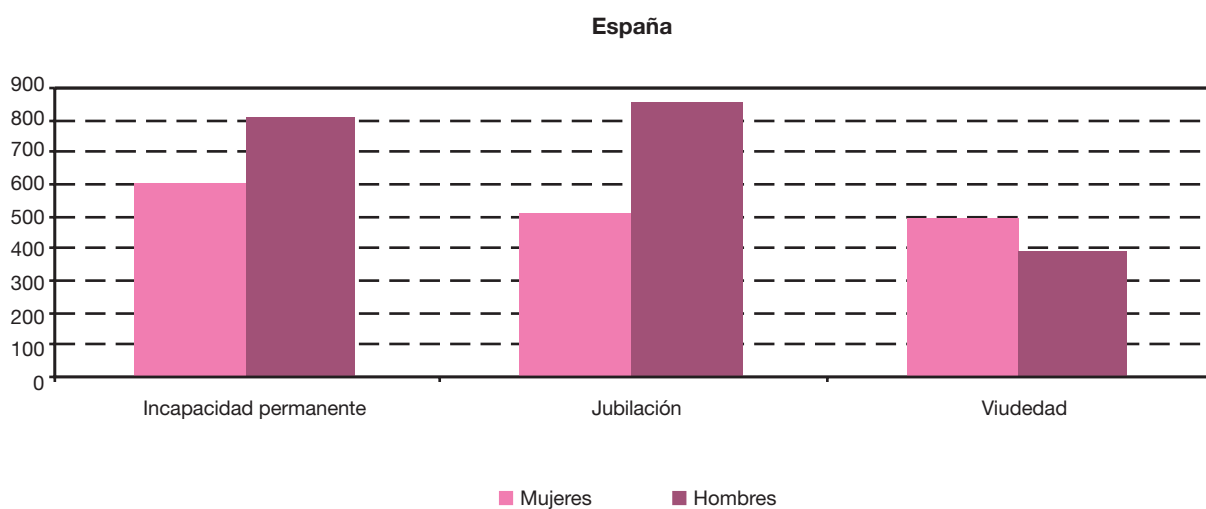
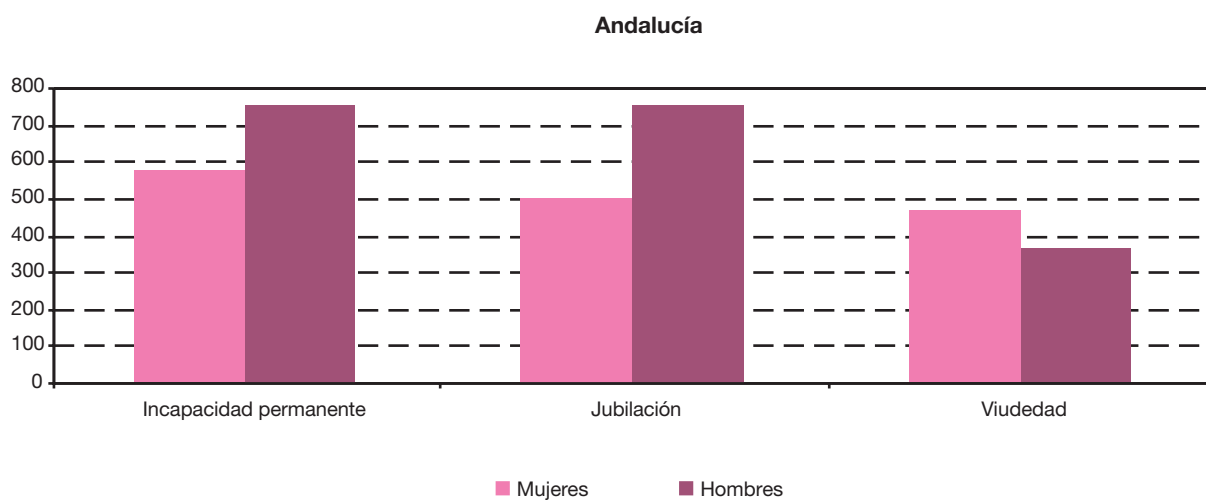

FUENTE: Instituto Nacional de la Seguridad Social

*Pensiones en vigor a 31 de diciembre.

6.1.12.G. Prestaciones de naturaleza no contributiva según tipo de prestación por sexo en Andalucía.
Año 2006 (porcentaje) (datos a 1 de diciembre)

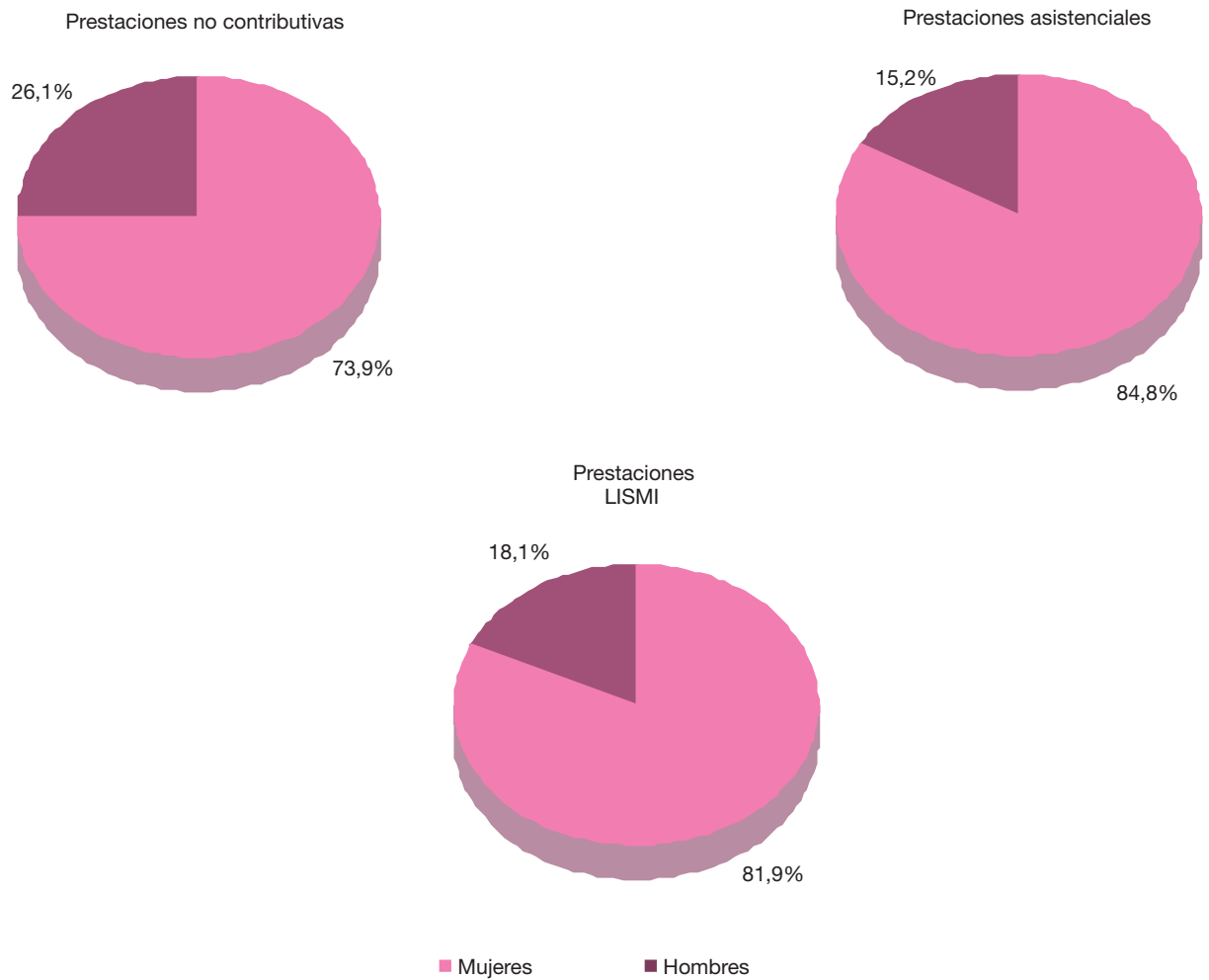

FUENTE: Consejería para la Igualdad y Bienestar Social

6. Protección social

6.1.13. Evolución del número de beneficiarios de las pensiones no contributivas según tipo de pensión y cuantía de la misma por sexo y provincia. Años 2001-2006 (datos a 1 de diciembre)

	Almería		Cádiz		Córdoba		Granada	
	Mujeres	Hombres	Mujeres	Hombres	Mujeres	Hombres	Mujeres	Hombres
Año 2001								
Pensionistas por invalidez								
Cuantía de la pensión								
De 62,99 €	183	14	256	69	113	34	181	22
De 63,00 € a 125,97 €	72	9	103	29	46	13	73	12
De 125,98 € a 188,96 €	99	31	140	65	58	19	99	57
De 188,97 € a 251,88 €	312	162	567	560	384	316	403	383
De 251,89 €	2.366	1.116	5.309	3.225	2.032	1.544	2.679	1.769
Total	3.032	1.332	6.375	3.948	2.633	1.926	3.435	2.243
Pensionistas por jubilación								
Cuantía de la pensión								
De 62,99 €	156	14	416	27	368	21	369	33
De 63,00 € a 125,97 €	43	6	139	16	107	9	89	4
De 125,98 € a 188,96 €	73	7	241	25	184	13	141	23
De 188,97 € a 251,88 €	289	73	711	305	1.043	129	617	99
De 251,89 €	1.417	278	4.946	791	2.910	382	2.837	410
Total	1.978	378	6.453	1.164	4.612	554	4.053	569
Total pensionistas								
Cuantía de la pensión								
De 62,99 €	339	28	672	96	481	55	550	55
De 63,00 € a 125,97 €	115	15	242	45	153	22	162	16
De 125,98 € a 188,96 €	172	38	381	90	242	32	240	80
De 188,97 € a 251,88 €	601	235	1.278	865	1.427	445	1.020	482
De 251,89 €	3.783	1.394	10.255	4.016	4.942	1.926	5.516	2.179
Total	5.010	1.710	12.828	5.112	7.245	2.480	7.488	2.812
Año 2002								
Pensionistas por invalidez								
Cuantía de la pensión								
De 64,67 €	-	-	2	-	-	-	2	-
De 64,68 € a 129,34 €	44	6	88	29	36	14	32	13
De 129,35 € a 194,01 €	118	47	272	112	75	25	141	58
De 194,02 € a 258,67 €	225	149	457	531	336	290	347	350
De 258,68 €	1.536	993	4.313	2.979	1.740	1.458	2.129	1.618
Total	1.923	1.195	5.132	3.651	2.187	1.787	2.651	2.039
Pensionistas por jubilación								
Cuantía de la pensión								
De 64,67 €	-	-	-	-	-	-	-	-
De 64,68 € a 129,34 €	72	9	164	17	98	8	117	6
De 129,35 € a 194,01 €	391	26	877	59	556	33	656	52
De 194,02 € a 258,67 €	416	86	869	339	1.137	149	799	138
De 258,68 €	2.218	410	5.667	1.008	3.334	526	3.272	565
Total	3.097	531	7.577	1.423	5.125	716	4.844	761

Huelva		Jaén		Málaga		Sevilla		Andalucía		
Mujeres	Hombres	Mujeres	Hombres	Mujeres	Hombres	Mujeres	Hombres	Mujeres	Hombres	
Año 2001										
Pensionistas por invalidez										
Cuantía de la pensión										
121	27	100	21	434	70	220	47	1.608	304	De 62,99 €
52	7	45	8	162	27	102	30	655	135	De 63,00 € a 125,97 €
58	25	73	37	216	67	216	107	959	408	De 125,98 € a 188,96 €
383	254	348	176	867	584	744	634	4.008	3.069	De 188,97 € a 251,88 €
2.424	1.242	1.722	1.041	7.188	3.136	6.743	3.770	30.463	16.843	De 251,89 €
3.038	1.555	2.288	1.283	8.867	3.884	8.025	4.588	37.693	20.759	Total
Pensionistas por jubilación										
Cuantía de la pensión										
218	14	280	8	594	48	823	53	3.224	218	De 62,99 €
66	5	91	2	148	22	188	15	871	79	De 63,00 € a 125,97 €
93	12	162	8	301	38	423	40	1.618	166	De 125,98 € a 188,96 €
498	76	1.036	78	1.007	336	1.327	268	6.528	1.364	De 188,97 € a 251,88 €
2.587	269	3.089	243	5.554	1.047	8.436	1.042	31.776	4.462	De 251,89 €
3.462	376	4.658	339	7.604	1.491	11.197	1.418	44.017	6.289	Total
Total pensionistas										
Cuantía de la pensión										
339	41	380	29	1.028	118	1.043	100	4.832	522	De 62,99 €
118	12	136	10	310	49	290	45	1.526	214	De 63,00 € a 125,97 €
151	37	235	45	517	105	639	147	2.577	574	De 125,98 € a 188,96 €
881	330	1.384	254	1.874	920	2.071	902	10.536	4.433	De 188,97 € a 251,88 €
5.011	1.511	4.811	1.284	12.742	4.183	15.179	4.812	62.239	21.305	De 251,89 €
6.500	1.931	6.946	1.622	16.471	5.375	19.222	6.006	81.710	27.048	Total
Año 2002										
Pensionistas por invalidez										
Cuantía de la pensión										
-	-	-	1	-	-	-	-	4	1	De 64,67 €
49	9	38	8	102	28	86	31	475	138	De 64,68 € a 129,34 €
101	54	104	44	335	109	300	147	1.446	596	De 129,35 € a 194,01 €
282	225	281	198	658	554	580	601	3.166	2.898	De 194,02 € a 258,67 €
1.830	1.121	1.389	946	5.376	2.791	5.062	3.377	23.375	15.283	De 258,68 €
2.262	1.409	1.812	1.197	6.471	3.482	6.028	4.156	28.466	18.916	Total
Pensionistas por jubilación										
Cuantía de la pensión										
1	-	-	-	-	-	-	-	1	-	De 64,67 €
67	5	105	1	179	27	232	21	1.034	94	De 64,68 € a 129,34 €
372	27	519	19	1.057	102	1.498	97	5.926	415	De 129,35 € a 194,01 €
591	100	1.111	84	1.360	447	1.610	340	7.893	1.683	De 194,02 € a 258,67 €
3.077	375	3.506	335	7.522	1.408	9.742	1.410	38.338	6.037	De 258,68 €
4.108	507	5.241	439	10.118	1.984	13.082	1.868	53.192	8.229	Total

CONTINÚA →

6. Protección social

6.1.13. Evolución del número de beneficiarios de las pensiones no contributivas según tipo de pensión y cuantía de la misma por sexo y provincia. Años 2001-2006 (datos a 1 de diciembre)

	Almería		Cádiz		Córdoba		Granada	
	Mujeres	Hombres	Mujeres	Hombres	Mujeres	Hombres	Mujeres	Hombres
Total pensionistas								
Cuantía de la pensión								
De 64,67 €	-	-	2	-	-	-	2	-
De 64,68 € a 129,34 €	116	15	252	46	134	22	149	19
De 129,35 € a 194,01 €	509	73	1.149	171	631	58	797	110
De 194,02 € a 258,67 €	641	235	1.326	870	1.473	439	1.146	488
De 258,68 €	3.754	1.403	9.980	3.987	5.074	1.984	5.401	2.183
Total	5.020	1.726	12.709	5.074	7.312	2.503	7.495	2.800
Año 2003								
Pensionistas por invalidez								
Cuantía de la pensión								
De 67,19 €	53	9	105	26	22	7	60	15
De 67,20 € a 134,38 €	33	10	95	35	32	11	29	11
De 134,39 € a 201,57 €	53	30	149	83	39	29	90	65
De 201,58 € a 268,76 €	209	158	496	560	326	287	363	356
De 268,77 €	1.518	1.017	4.457	3.121	1.753	1.463	2.073	1.627
Total	1.866	1.224	5.302	3.825	2.172	1.797	2.615	2.074
Pensionistas por jubilación								
Cuantía de la pensión								
De 67,19 €	302	13	546	26	365	14	457	25
De 67,20 € a 134,38 €	74	13	195	22	127	6	115	12
De 134,39 € a 201,57 €	104	15	330	35	221	17	192	25
De 201,58 € a 268,76 €	446	97	924	356	1.219	157	837	143
De 268,77 €	2.303	412	5.930	1.092	3.429	527	3.247	566
Total	3.229	550	7.925	1.531	5.361	721	4.848	771
Total pensionistas								
Cuantía de la pensión								
De 67,19 €	355	22	651	52	387	21	517	40
De 67,20 € a 134,38 €	107	23	290	57	159	17	144	23
De 134,39 € a 201,57 €	157	45	479	118	260	46	282	90
De 201,58 € a 268,76 €	655	255	1.420	916	1.545	444	1.200	499
De 268,77 €	3.821	1.429	10.387	4.213	5.182	1.990	5.320	2.193
Total	5.095	1.774	13.227	5.356	7.533	2.518	7.463	2.845
Año 2004								
Pensionistas por invalidez								
Cuantía de la pensión								
De 69,08 €	54	6	104	25	16	12	51	13
De 69,09 € a 138,16 €	39	16	94	36	38	23	34	14
De 138,17 € a 207,24 €	58	40	144	87	49	42	83	52
De 207,25 € a 276,30 €	222	174	529	597	345	309	338	337
De 276,30 €	1.449	1.050	4.564	3.136	1.762	1.451	2.082	1.653
Total	1.822	1.286	5.435	3.881	2.210	1.837	2.588	2.069

Huelva		Jaén		Málaga		Sevilla		Andalucía		
Mujeres	Hombres	Mujeres	Hombres	Mujeres	Hombres	Mujeres	Hombres	Mujeres	Hombres	
										Total pensionistas
										Cuantía de la pensión
1	-	-	1	-	-	-	-	5	1	De 64,67 €
116	14	143	9	281	55	318	52	1.509	232	De 64,68 € a 129,34 €
473	81	623	63	1.392	211	1.798	244	7.372	1.011	De 129,35 € a 194,01 €
873	325	1.392	282	2.018	1.001	2.190	941	11.059	4.581	De 194,02 € a 258,67 €
4.907	1.496	4.895	1.281	12.898	4.199	14.804	4.787	61.713	21.320	De 258,68 €
6.370	1.916	7.053	1.636	16.589	5.466	19.110	6.024	81.658	27.145	Total
										Año 2003
										Pensionistas por invalidez
										Cuantía de la pensión
55	9	31	3	133	24	103	33	562	126	De 67,19 €
47	11	37	8	125	24	97	37	495	147	De 67,20 € a 134,38 €
75	50	55	41	199	101	196	135	856	534	De 134,39 € a 201,57 €
275	228	289	215	683	558	612	620	3.253	2.982	De 201,58 € a 268,76 €
1.742	1.099	1.336	933	5.163	2.739	4.903	3.372	22.945	15.371	De 268,77 €
2.194	1.397	1.748	1.200	6.303	3.446	5.911	4.197	28.111	19.160	Total
										Pensionistas por jubilación
										Cuantía de la pensión
264	12	324	9	688	46	988	60	3.934	205	De 67,19 €
78	5	118	3	237	32	298	19	1.242	112	De 67,20 € a 134,38 €
123	20	229	14	420	60	548	48	2.167	234	De 134,39 € a 201,57 €
603	98	1.258	91	1.549	508	1.729	348	8.565	1.798	De 201,58 € a 268,76 €
2.953	376	3.442	321	7.552	1.380	9.616	1.406	38.472	6.080	De 268,77 €
4.021	511	5.371	438	10.446	2.026	13.179	1.881	54.380	8.429	Total
										Total pensionistas
										Cuantía de la pensión
319	21	355	12	821	70	1.091	93	4.496	331	De 67,19 €
125	16	155	11	362	56	395	56	1.737	259	De 67,20 € a 134,38 €
198	70	284	55	619	161	744	183	3.023	768	De 134,39 € a 201,57 €
878	326	1.547	306	2.232	1.066	2.341	968	11.818	4.780	De 201,58 € a 268,76 €
4.695	1.475	4.778	1.254	12.715	4.119	14.519	4.778	61.417	21.451	De 268,77 €
6.215	1.908	7.119	1.638	16.749	5.472	19.090	6.078	82.491	27.589	Total
										Año 2004
										Pensionistas por invalidez
										Cuantía de la pensión
44	10	36	8	139	20	89	27	533	121	De 69,08 €
37	11	37	10	130	37	90	35	499	182	De 69,09 € a 138,16 €
59	60	49	37	188	91	185	142	815	551	De 138,17 € a 207,24 €
265	210	288	223	720	594	628	620	3.335	3.064	De 207,25 € a 276,29 €
1.655	1.100	1.268	945	4.903	2.697	4.875	3.453	22.558	15.485	De 276,30 €
2.060	1.391	1.678	1.223	6.080	3.439	5.867	4.277	27.740	19.403	Total

CONTINÚA →

6. Protección social

6.1.13. Evolución del número de beneficiarios de las pensiones no contributivas según tipo de pensión y cuantía de la misma por sexo y provincia. Años 2001-2006 (datos a 1 de diciembre)

	Almería		Cádiz		Córdoba		Granada	
	Mujeres	Hombres	Mujeres	Hombres	Mujeres	Hombres	Mujeres	Hombres
Pensionistas por jubilación								
Cuantía de la pensión								
De 69,08 €	339	14	558	28	376	13	463	22
De 69,09 € a 138,16 €	75	13	215	22	135	6	102	10
De 138,17 € a 207,24 €	117	14	365	35	231	18	179	22
De 207,25 € a 276,29 €	439	107	975	355	1.273	153	654	140
De 276,30 €	2.340	404	5.970	1.094	3.448	504	3.395	574
Total	3.310	552	8.083	1.534	5.463	694	4.793	768
Total pensionistas								
Cuantía de la pensión								
De 69,08 €	393	20	662	53	392	25	514	35
De 69,09 € a 138,16 €	114	29	309	58	173	29	136	24
De 138,17 € a 207,24 €	175	54	509	122	280	60	262	74
De 207,25 € a 276,29 €	661	281	1.504	952	1.618	462	992	477
De 276,30 €	3.789	1.454	10.534	4.230	5.210	1.955	5.477	2.227
Total	5.132	1.838	13.518	5.415	7.673	2.531	7.381	2.837
Año 2005								
Pensionistas por invalidez								
Cuantía de la pensión								
De 72,20 €	41	5	97	19	26	8	39	9
De 72,21 € a 144,40 €	36	20	87	38	32	26	49	16
De 144,41 € a 216,60 €	65	33	146	88	44	44	81	56
De 216,61 € a 288,78 €	216	181	525	605	328	317	318	330
De 288,79 €	1.385	1.034	4.657	3.182	1.743	1.469	2.044	1.658
Total	1.743	1.273	5.512	3.932	2.173	1.864	2.531	2.069
Pensionistas por jubilación								
Cuantía de la pensión								
De 72,20 €	324	13	575	29	382	21	448	24
De 72,21 € a 144,40 €	66	9	224	17	137	7	104	9
De 144,41 € a 216,60 €	122	16	384	40	238	19	166	22
De 216,61 € a 288,78 €	398	104	1.009	334	1.250	154	624	149
De 288,79 €	2.383	413	6.130	1.134	3.355	496	3.369	584
Total	3.293	555	8.322	1.554	5.362	697	4.711	788
Total pensionistas								
Cuantía de la pensión								
De 72,20 €	365	18	672	48	408	29	487	33
De 72,21 € a 144,40 €	102	29	311	55	169	33	153	25
De 144,41 € a 216,60 €	187	49	530	128	282	63	247	78
De 216,61 € a 288,78 €	614	285	1.534	939	1.578	471	942	479
De 288,79 €	3.768	1.447	10.787	4.316	5.098	1.965	5.413	2.242
Total	5.036	1.828	13.834	5.486	7.535	2.561	7.242	2.857

Huelva		Jaén		Málaga		Sevilla		Andalucía		
Mujeres	Hombres	Mujeres	Hombres	Mujeres	Hombres	Mujeres	Hombres	Mujeres	Hombres	
										Pensionistas por jubilación
										Cuantía de la pensión
274	13	325	8	699	50	941	61	3.975	209	De 69,08 €
91	5	142	3	218	31	325	29	1.303	119	De 69,09 € a 138,16 €
149	18	243	13	440	60	587	46	2.311	226	De 138,17 € a 207,24 €
621	104	1.249	94	1.638	491	1.759	358	8.608	1.802	De 207,25 € a 276,29 €
2.775	393	3.296	311	7.450	1.395	9.794	1.380	38.468	6.055	De 276,30 €
3.910	533	5.255	429	10.445	2.027	13.406	1.874	54.665	8.411	Total
										Total pensionistas
										Cuantía de la pensión
318	23	361	16	838	70	1.030	88	4.508	330	De 69,08 €
128	16	179	13	348	68	415	64	1.802	301	De 69,09 € a 138,16 €
208	78	292	50	628	151	772	188	3.126	777	De 138,17 € a 207,24 €
886	314	1.537	317	2.358	1.085	2.387	978	11.943	4.866	De 207,25 € a 276,29 €
4.430	1.493	4.564	1.256	12.353	4.092	14.669	4.833	61.026	21.540	De 276,30 €
5.970	1.924	6.933	1.652	16.525	5.466	19.273	6.151	82.405	27.814	Total
										Año 2005
										Pensionistas por invalidez
										Cuantía de la pensión
38	6	36	4	147	22	79	21	503	94	De 72,20 €
29	7	28	6	114	27	84	34	459	174	De 72,21 € a 144,40 €
47	52	38	24	167	83	175	137	763	517	De 144,41 € a 216,60 €
255	230	297	240	727	598	660	631	3.326	3.132	De 216,61 € a 288,78 €
1.605	1.115	1.248	942	4.731	2.717	4.762	3.506	22.175	15.623	De 288,79 €
1.974	1.410	1.647	1.216	5.886	3.447	5.760	4.329	27.226	19.540	Total
										Pensionistas por jubilación
										Cuantía de la pensión
276	11	319	9	713	48	942	60	3.979	215	De 72,20 €
70	7	131	4	217	33	341	29	1.290	115	De 72,21 € a 144,40 €
133	15	223	11	446	60	599	50	2.311	233	De 144,41 € a 216,60 €
510	104	1.080	99	1.590	498	1.798	377	8.259	1.819	De 216,61 € a 288,78 €
2.820	387	3.357	321	7.528	1.446	9.737	1.345	38.679	6.126	De 288,79 €
3.809	524	5.110	444	10.494	2.085	13.417	1.861	54.518	8.508	Total
										Total pensionistas
										Cuantía de la pensión
314	17	355	13	860	70	1.021	81	4.482	309	De 72,20 €
99	14	159	10	331	60	425	63	1.749	289	De 72,21 € a 144,40 €
180	67	261	35	613	143	774	187	3.074	750	De 144,41 € a 216,60 €
765	334	1.377	339	2.317	1.096	2.458	1.008	11.585	4.951	De 216,61 € a 288,78 €
4.425	1.502	4.605	1.263	12.259	4.163	14.499	4.851	60.854	21.749	De 288,79 €
5.783	1.934	6.757	1.660	16.380	5.532	19.177	6.190	81.744	28.048	Total

CONTINÚA →

6. Protección social

6.1.13. Evolución del número de beneficiarios de las pensiones no contributivas según tipo de pensión y cuantía de la misma por sexo y provincia. Años 2001-2006 (datos a 1 de diciembre)

	Almería		Cádiz		Córdoba		Granada	
	Mujeres	Hombres	Mujeres	Hombres	Mujeres	Hombres	Mujeres	Hombres
Año 2006								
Pensionistas por invalidez								
Cuantía de la pensión								
De 75,39 €	36	13	101	24	33	12	46	11
De 75,40 € a 150,78 €	29	12	108	40	36	30	50	16
De 150,79 € a 226,17 €	60	41	155	114	56	68	89	75
De 226,18 € a 301,54 €	202	167	569	666	339	309	318	326
De 301,55 €	1.323	1.037	4.677	3.262	1.729	1.490	2.046	1.678
Total	1.650	1.270	5.610	4.106	2.193	1.909	2.549	2.106
Pensionistas por jubilación								
Cuantía de la pensión								
De 75,39 €	307	15	563	35	371	18	472	30
De 75,40 € a 150,78 €	70	4	228	17	123	12	102	11
De 150,79 € a 226,17 €	115	18	401	41	251	17	163	24
De 226,18 € a 301,54 €	404	111	1.062	367	1.306	167	642	153
De 301,55 €	2.395	420	6.263	1.137	3.299	490	3.183	562
Total	3.291	568	8.517	1.597	5.350	704	4.562	780
Total pensionistas								
Cuantía de la pensión								
De 75,39 €	343	28	664	59	404	30	518	41
De 75,40 € a 150,78 €	99	16	336	57	159	42	152	27
De 150,79 € a 226,17 €	175	59	556	155	307	85	252	99
De 226,18 € a 301,54 €	606	278	1.631	1.033	1.645	476	960	479
De 301,55 €	3.718	1.457	10.940	4.399	5.028	1.980	5.229	2.240
Total	4.941	1.838	14.127	5.703	7.543	2.613	7.111	2.886

FUENTE: Consejería para la Igualdad y Bienestar Social

Huelva		Jaén		Málaga		Sevilla		Andalucía		
Mujeres	Hombres	Mujeres	Hombres	Mujeres	Hombres	Mujeres	Hombres	Mujeres	Hombres	
Año 2006										
Pensionistas por invalidez										
Cuantía de la pensión										
38	14	36	10	130	23	122	37	542	144	De 75,39 €
40	12	33	9	126	32	119	42	541	193	De 75,40 € a 150,78 €
46	74	52	39	167	76	200	169	825	656	De 150,79 € a 226,17 €
263	232	287	229	661	588	664	676	3.303	3.193	De 226,18 € a 301,54 €
1.544	1.106	1.236	951	4.683	2.703	4.456	3.452	21.694	15.679	De 301,55 €
1.931	1.438	1.644	1.238	5.767	3.422	5.561	4.376	26.905	19.865	Total
Pensionistas por jubilación										
Cuantía de la pensión										
190	6	327	13	728	55	1.085	63	4.043	235	De 75,39 €
73	8	114	1	257	44	377	24	1.344	121	De 75,40 € a 150,78 €
120	12	252	15	435	64	612	51	2.349	242	De 150,79 € a 226,17 €
639	118	1.212	97	1.541	486	1.793	374	8.599	1.873	De 226,18 € a 301,54 €
2.603	382	3.007	317	7.650	1.481	9.033	1.321	37.433	6.110	De 301,55 €
3.625	526	4.912	443	10.611	2.130	12.900	1.833	53.768	8.581	Total
Total pensionistas										
Cuantía de la pensión										
228	20	363	23	858	78	1.207	100	4.585	379	De 75,39 €
113	20	147	10	383	76	496	66	1.885	314	De 75,40 € a 150,78 €
166	86	304	54	602	140	812	220	3.174	898	De 150,79 € a 226,17 €
902	350	1.499	326	2.202	1.074	2.457	1.050	11.902	5.066	De 226,18 € a 301,54 €
4.147	1.488	4.243	1.268	12.333	4.184	13.489	4.773	59.127	21.789	De 301,55 €
5.556	1.964	6.556	1.681	16.378	5.552	18.461	6.209	80.673	28.446	Total

6. Protección social

6.1.14. Evolución del número de beneficiarios de las pensiones asistenciales según tipo de pensión por sexo y provincia. Años 2001-2006 (datos a 1 de diciembre)

	Almería		Cádiz		Córdoba		Granada	
	Mujeres	Hombres	Mujeres	Hombres	Mujeres	Hombres	Mujeres	Hombres
Año 2001								
Ancianidad	363	50	1.063	117	573	58	513	65
Enfermedad	718	171	3.420	792	1.072	272	1.088	216
Total	1.081	221	4.483	909	1.645	330	1.601	281
Año 2002								
Ancianidad	296	39	842	82	465	43	399	46
Enfermedad	657	148	3.167	682	998	243	1.000	173
Total	953	187	4.009	764	1.463	286	1.399	219
Año 2003								
Ancianidad	232	32	709	65	378	33	328	32
Enfermedad	591	135	2.986	622	927	222	925	151
Total	823	167	3.695	687	1.305	255	1.253	183
Año 2004								
Ancianidad	179	31	576	40	308	24	278	24
Enfermedad	545	121	2.751	575	851	211	857	142
Total	724	152	3.327	615	1.159	235	1.135	166
Año 2005								
Ancianidad	148	27	462	36	249	18	218	16
Enfermedad	508	98	2.526	522	778	197	774	128
Total	656	125	2.988	558	1.027	215	992	144
Año 2006								
Ancianidad	120	22	352	29	200	14	176	14
Enfermedad	456	91	2.320	398	714	180	700	111
Total	576	113	2.672	427	914	194	876	125

FUENTE: Consejería para la Igualdad y Bienestar Social

Huelva		Jaén		Málaga		Sevilla		Andalucía		
Mujeres	Hombres	Mujeres	Hombres	Mujeres	Hombres	Mujeres	Hombres	Mujeres	Hombres	
250	27	367	37	810	150	978	117	4.917	621	Año 2001
731	199	831	209	978	468	3.726	778	12.564	3.105	Ancianidad
981	226	1.198	246	1.788	618	4.704	895	17.481	3.726	Total
200	15	296	25	638	120	760	88	3.896	458	Año 2002
670	159	757	176	896	415	3.387	637	11.532	2.633	Ancianidad
870	174	1.053	201	1.534	535	4.147	725	15.428	3.091	Total
175	10	237	18	524	92	615	72	3.198	354	Año 2003
626	139	704	153	820	359	3.183	574	10.762	2.355	Ancianidad
801	149	941	171	1.344	451	3.798	646	13.960	2.709	Total
146	7	194	15	436	72	506	57	2.623	270	Año 2004
583	117	649	135	767	325	2.981	527	9.984	2.153	Ancianidad
729	124	843	150	1.203	397	3.487	584	12.607	2.423	Total
124	6	131	8	369	60	407	46	2.108	217	Año 2005
537	100	583	117	717	304	2.775	487	9.198	1.953	Ancianidad
661	106	714	125	1.086	364	3.182	533	11.306	2.170	Total
96	6	114	7	293	43	323	38	1.674	173	Año 2006
488	85	535	96	645	250	2.581	431	8.439	1.642	Ancianidad
584	91	649	103	938	293	2.904	469	10.113	1.815	Total

6. Protección social

6.1.15. Evolución del número de beneficiarios de las prestaciones sociales y económicas de la LISMI según tipo de prestación por sexo y provincia. Años 2000-2006^a (datos a 1 de diciembre)

	Andalucía		Almería		Cádiz		Córdoba		Granada	
	Mujeres	Hombres	Mujeres	Hombres	Mujeres	Hombres	Mujeres	Hombres	Mujeres	Hombres
Año 2000										
Asistencia sanitaria y prestación farmacéutica	1.469	1.014	265	139	111	126	38	37	270	238
Subsidio por ayuda de 3ª persona	2.565	812	506	119	206	140	217	99	105	37
Subsidio de garantía de ingresos mínimos	14.238	2.489	3.282	303	835	398	787	275	700	140
Subsidio de movilidad y compensación de gastos de transporte	806	454	216	87	104	101	65	32	62	40
Total beneficiarios distintos	15.919	3.610	3.616	436	980	551	871	330	958	376
Año 2001										
Asistencia sanitaria y prestación farmacéutica	1.343	924	236	127	97	96	31	35	253	215
Subsidio por ayuda de 3ª persona	2.203	699	434	104	179	121	177	83	87	27
Subsidio de garantía de ingresos mínimos	12.896	2.195	2.992	277	745	344	696	237	606	111
Subsidio de movilidad y compensación de gastos de transporte	721	394	192	80	101	87	56	29	53	28
Total beneficiarios distintos	14.415	3.207	3.289	400	879	467	766	288	846	326
Año 2002										
Asistencia sanitaria y prestación farmacéutica	1.217	853	212	119	94	82	28	33	225	194
Subsidio por ayuda de 3ª persona	1.834	585	360	93	157	105	158	66	70	23
Subsidio de garantía de ingresos mínimos	11.439	1.881	2.724	249	665	296	614	196	521	98
Subsidio de movilidad y compensación de gastos de transporte	600	349	163	67	91	74	49	27	44	27
Total beneficiarios distintos	12.759	2.812	3.289	400	879	467	766	288	846	326
Año 2003										
Asistencia sanitaria y prestación farmacéutica	1.102	774	178	111	90	81	27	31	212	182
Subsidio por ayuda de 3ª persona	1.556	509	301	80	129	94	131	58	61	21
Subsidio de garantía de ingresos mínimos	10.180	1.650	2.467	222	596	262	545	176	463	86
Subsidio de movilidad y compensación de gastos de transporte	506	298	135	61	83	63	41	21	41	28
Total beneficiarios distintos	11.346	2.482	2.671	320	714	362	603	216	668	274
Año 2004										
Asistencia sanitaria y prestación farmacéutica	1.046	741	157	107	87	80	27	28	206	171
Subsidio por ayuda de 3ª persona	1.310	454	249	72	113	84	113	52	52	22
Subsidio de garantía de ingresos mínimos	9.019	1.462	2.206	200	548	226	478	155	404	77
Subsidio de movilidad y compensación de gastos de transporte	439	262	117	51	74	57	37	21	34	24
Total beneficiarios distintos	10.090	2.248	2.384	290	657	319	532	195	599	253
Año 2005										
Asistencia sanitaria y prestación farmacéutica	960	696	138	95	82	75	25	27	185	164
Subsidio por ayuda de 3ª persona	1.062	377	202	60	93	75	91	43	40	18
Subsidio de garantía de ingresos mínimos	7.894	1.253	1.961	167	485	200	413	130	336	69
Subsidio de movilidad y compensación de gastos de transporte	367	227	92	46	59	48	36	18	32	20
Total beneficiarios distintos	8.835	1.979	2.108	248	586	285	461	165	510	234
Año 2006										
Asistencia sanitaria y prestación farmacéutica	891	639	123	90	81	70	27	28	174	156
Subsidio por ayuda de 3ª persona	897	313	168	53	79	61	81	39	33	13
Subsidio de garantía de ingresos mínimos	6.979	1.052	1.707	143	427	175	362	107	288	52
Subsidio de movilidad y compensación de gastos de transporte	307	202	79	42	56	43	29	14	24	18
Total beneficiarios distintos	7.824	1.732	1.840	224	527	257	405	138	452	211

FUENTES: Consejería para la Igualdad y Bienestar Social

Ministerio de Trabajo y Asuntos Sociales. Anuario de estadísticas laborales y de asuntos sociales

^aEl total de beneficiarios no tiene porqué coincidir con la suma de los beneficiarios según clase de prestación, ya que un mismo beneficiario puede recibir más de una prestación.

^bNo recoge los datos del País Vasco ni los de Navarra. Media anual.

Huelva		Jaén		Málaga		Sevilla		España ^a		
Mujeres	Hombres	Mujeres	Hombres	Mujeres	Hombres	Mujeres	Hombres	Mujeres	Hombres	
										Año 2000
17	28	66	18	582	333	120	95	14.320	10.267	Asistencia sanitaria y prestación farmacéutica
66	41	131	57	1.058	213	276	106	10.885	2.604	Subsidio por ayuda de 3ª persona
471	103	848	215	6.156	688	1.159	367	68.847	9.546	Subsidio de garantía de ingresos mínimos
12	7	27	25	257	107	63	55	5.269	2.314	Subsidio de movilidad y compensación de gastos de transporte
505	133	943	259	6.680	1.014	1.366	511	85.510	20.291	Total beneficiarios distintos
										Año 2001
15	25	59	19	545	316	107	91	13.562	9.782	Asistencia sanitaria y prestación farmacéutica
56	36	109	44	923	183	238	101	9.117	2.106	Subsidio por ayuda de 3ª persona
416	90	767	179	5.630	615	1.044	342	61.458	7.888	Subsidio de garantía de ingresos mínimos
10	5	24	23	227	96	58	46	4.683	2.091	Subsidio de movilidad y compensación de gastos de transporte
445	116	848	221	6.111	918	1.231	471	77.141	18.198	Total beneficiarios distintos
										Año 2002
14	25	56	20	493	302	95	78	12.521	9.076	Asistencia sanitaria y prestación farmacéutica
44	33	88	36	759	148	198	81	7.569	1.667	Subsidio por ayuda de 3ª persona
369	82	688	155	4.946	522	912	283	54.339	6.505	Subsidio de garantía de ingresos mínimos
10	6	24	24	177	81	42	43	4.064	1.826	Subsidio de movilidad y compensación de gastos de transporte
445	116	848	221	6.111	918	1.231	471	68.677	16.075	Total beneficiarios distintos
										Año 2003
17	26	56	19	463	279	59	45	11.908	8.713	Asistencia sanitaria y prestación farmacéutica
38	26	75	32	650	126	171	72	6.879	1.506	Subsidio por ayuda de 3ª persona
316	67	605	133	4.396	446	792	258	50.946	5.922	Subsidio de garantía de ingresos mínimos
8	6	22	18	143	65	33	37	3.811	1.710	Subsidio de movilidad y compensación de gastos de transporte
343	96	673	169	4.771	713	903	332	64.548	15.117	Total beneficiarios distintos
										Año 2004
18	26	57	18	442	270	52	41	11.092	8.200	Asistencia sanitaria y prestación farmacéutica
30	20	70	29	545	113	138	62	5.782	1.237	Subsidio por ayuda de 3ª persona
267	55	545	123	3.914	406	657	220	44.907	4.970	Subsidio de garantía de ingresos mínimos
10	4	15	15	117	57	35	33	3.346	1.528	Subsidio de movilidad y compensación de gastos de transporte
294	83	605	156	4.257	663	762	289	57.482	13.635	Total beneficiarios distintos
										Año 2005
19	27	51	16	408	253	52	39	10.394	7.693	Asistencia sanitaria y prestación farmacéutica
25	12	57	18	434	97	120	54	4.852	1.029	Subsidio por ayuda de 3ª persona
230	39	488	99	3.406	361	575	188	39.396	4.141	Subsidio de garantía de ingresos mínimos
7	3	16	11	96	52	29	29	2.947	1.331	Subsidio de movilidad y compensación de gastos de transporte
254	67	545	124	3.700	602	671	254	51.091	12.278	Total beneficiarios distintos
										Año 2006
16	16	33	9	388	232	49	38	8.734	6.452	Asistencia sanitaria y prestación farmacéutica
18	9	49	11	364	80	105	47	4.053	845	Subsidio por ayuda de 3ª persona
198	27	434	80	3.054	309	509	159	34.775	3.471	Subsidio de garantía de ingresos mínimos
6	2	13	10	74	47	26	26	2.585	1.177	Subsidio de movilidad y compensación de gastos de transporte
218	45	469	97	3.318	539	595	221	44.638	10.351	Total beneficiarios distintos

6. Protección social

6.1.16. Evolución del número de beneficiarios e importe total de las prestaciones familiares por hijo a cargo según modalidad por provincia. Años 2000-2006 (beneficiarios: media anual) (importe: millones de euros/año)

	Andalucía		Almería		Cádiz		Córdoba		Granada	
	Número de beneficiarios	Importe total	Número de beneficiarios	Importe total	Número de beneficiarios	Importe total	Número de beneficiarios	Importe total	Número de beneficiarios	Importe total
Año 2000										
Contributiva	218.573	161,59	14.181	11,31	38.516	26,30	20.541	17,06	25.484	18,67
No Contributiva	36.078	21,93	1.276	0,80	9.953	5,24	2.739	1,74	2.921	1,96
Total	254.651	183,52	15.456	12,12	48.468	31,54	23.280	18,80	28.405	20,63
Año 2001										
Contributiva	197.953	155,46	13.780	11,42	34.536	24,78	18.708	16,78	23.515	18,29
No Contributiva	35.815	22,94	1.298	0,86	9.773	5,34	2.662	1,77	2.960	2,06
Total	233.767	178,40	15.078	12,28	44.309	30,12	21.369	18,55	26.475	20,34
Año 2002										
Contributiva	193.385	157,64	14.037	12,00	33.296	24,66	18.779	17,40	23.041	18,73
No Contributiva	39.194	25,54	1.549	1,00	10.508	5,83	2.966	1,96	3.318	2,34
Total	232.579	183,18	15.586	13,00	43.804	30,49	21.745	19,36	26.359	21,07
Año 2003										
Contributiva	182.696	157,12	13.758	12,31	30.572	23,99	17.765	17,38	21.838	18,90
No Contributiva	43.343	28,83	1.796	1,14	11.187	6,36	3.310	2,30	3.765	2,70
Total	226.038	185,95	15.554	13,45	41.759	30,35	21.075	19,68	25.602	21,60
Año 2004										
Contributiva	151.273	145,75	12.379	11,87	25.519	22,08	15.306	16,36	17.528	17,45
No Contributiva	52.494	34,43	2.083	1,34	12.476	7,16	3.420	2,52	5.416	3,54
Total	203.767	180,18	14.461	13,21	37.995	29,24	18.726	18,88	22.944	20,99
Año 2005	195.624	183,69	14.121	13,44	36.313	29,44	18.051	19,32	22.047	21,41
Año 2006	182.772	185,28	14.124	14,00	33.846	29,43	16.448	19,27	20.263	21,36

FUENTE: Ministerio de Trabajo y Asuntos Sociales. Anuario de estadísticas laborales y de asuntos sociales

Huelva		Jaén		Málaga		Sevilla		España		
Número de beneficiarios	Importe total	Número de beneficiarios	Importe total	Número de beneficiarios	Importe total	Número de beneficiarios	Importe total	Número de beneficiarios	Importe Total	
14.020	10,10	17.923	13,69	34.734	26,78	53.177	37,68	656.652	641,11	Año 2000
2.218	2,04	1.613	1,06	6.065	3,52	9.295	5,56	137.443	101,36	Contributiva
16.237	12,13	19.535	14,75	40.799	30,30	62.472	43,25	794.095	742,46	No Contributiva
										Total
12.813	9,59	16.372	13,12	30.633	25,86	47.597	35,62	612.693	648,13	Año 2001
2.350	2,41	1.658	1,10	5.972	3,66	9.143	5,75	135.152	106,15	Contributiva
15.163	12,00	18.029	14,22	36.605	29,51	56.740	41,37	747.845	754,28	No Contributiva
										Total
12.325	9,33	16.226	13,45	29.522	26,26	46.160	35,81	598.599	667,24	Año 2002
2.686	2,88	1.834	1,20	6.469	4,03	9.864	6,30	146.646	117,45	Contributiva
15.011	12,21	18.060	14,65	35.991	30,29	56.024	42,11	745.245	784,69	No Contributiva
										Total
12.159	9,35	14.951	13,14	27.439	26,36	44.215	35,69	576.831	686,85	Año 2003
3.192	3,44	2.063	1,37	7.188	4,56	10.843	6,96	161.363	131,40	Contributiva
15.351	12,79	17.013	14,51	34.627	30,92	55.058	42,65	738.194	818,25	No Contributiva
										Total
10.684	8,70	12.104	11,98	22.803	24,78	34.951	32,53	504.410	672,44	Año 2004
3.430	3,78	3.115	1,97	8.199	5,31	14.354	8,80	189.665	154,17	Contributiva
14.114	12,48	15.220	13,95	31.022	30,09	49.305	41,33	694.075	826,62	No Contributiva
										Total
13.540	12,73	14.798	14,27	29.484	30,90	47.271	42,18	682.904	865,69	Año 2005
12.969	13,11	13.777	14,25	27.457	31,35	43.889	42,50	656.682	899,98	Año 2006

6. Protección social

6.2. Servicios sociales y acción social

6.2.1. Centros de atención social según colectivo por provincia. Año 2006

	Almería	Cádiz	Córdoba	Granada	Huelva	Jaén	Málaga	Sevilla	Andalucía
Comunitarios	21	23	27	26	10	23	33	46	209
Mayores ^a	66	78	96	91	47	75	50	140	643
Discapacitados ^{ab}	29	65	52	49	28	46	62	70	401
Primera infancia ^c	97	87	113	84	84	79	152	180	876
Mujer	20	23	20	28	21	25	26	50	213
Juventud	42	56	62	48	54	39	38	91	430
Total	275	332	370	326	244	287	361	577	2.772

FUENTES: Consejería para la Igualdad y Bienestar Social
 Consejería para la Igualdad y Bienestar Social. Instituto Andaluz de la Mujer
 Consejería para la Igualdad y Bienestar Social. Instituto Andaluz de la Juventud

^aCentros de titularidad de la Consejería para la Igualdad y Bienestar Social y concertados.

^bIncluidos los centros de psicod deficientes, discapacidad física, autistas y parálisis cerebral. Además se incluyen las plazas de Centros Ocupacionales correspondientes a Residencias de Adultos.

^cCentros adscritos a la Dirección General de Infancia y Familias y centros concertados. Datos correspondientes al curso 2005-2006.

6.2.2. Evolución de los usuarios de la prestación de información y orientación en centros de atención social comunitarios por provincia. Años 1996-2006

	Almería	Cádiz	Córdoba	Granada	Huelva	Jaén	Málaga	Sevilla	Andalucía
1996	49.746	87.040	37.354	60.514	10.073	49.875	61.814	81.449	437.865
1997	37.936	69.946	30.090	35.760	7.976	52.917	54.521	82.873	372.019
1998	40.275	81.683	39.602	38.029	9.430	77.928	55.445	80.460	422.852
1999	46.284	83.018	46.104	40.504	5.836	92.376	66.185	87.610	467.917
2000	46.866	93.854	50.928	43.295	12.325	119.675	70.167	92.209	529.319
2001	47.645	89.977	55.627	49.161	7.190	118.136	82.447	99.440	549.623
2002	57.363	86.817	51.863	53.964	7.725	123.253	96.958	95.552	573.495
2003	60.063	77.756	39.184	54.844	8.316	40.608	60.105	85.810	426.686
2004	59.140	68.109	46.379	58.112	14.629	75.981	76.598	100.576	499.524
2005	43.031	71.080	66.525	61.832	14.288	79.632	78.718	104.477	519.583
2006*	33.055	64.620	37.134	87.021	19.970	76.372	71.913	93.125	483.210

FUENTE: Consejería para la Igualdad y Bienestar Social

*Datos provisionales.

6.2.3. Plazas en centros de atención social según colectivo por provincia. Año 2006

	Almería	Cádiz	Córdoba	Granada	Huelva	Jaén	Málaga	Sevilla	Andalucía
Discapacitados ^{ab}	697	2.369	1.822	1.575	776	1.052	1.848	2.422	12.561
Mayores ^{ac}	1.534	2.288	1.891	2.039	1.289	2.003	1.498	3.466	16.008
Primera infancia ^d	4.887	4.799	5.271	3.801	4.662	3.240	7.916	9.972	44.548
Mujer	64	63	56	73	48	51	108	87	550
Juventud	105.030	130.834	60.955	237.772	107.001	51.255	190.010	141.365	1.024.222
Total	112.212	140.353	69.995	245.260	113.776	57.601	201.380	157.312	1.097.889

FUENTES: Consejería para la Igualdad y Bienestar Social
 Consejería para la Igualdad y Bienestar Social. Instituto Andaluz de la Mujer
 Consejería para la Igualdad y Bienestar Social. Instituto Andaluz de la Juventud

^aPlazas en centros de titularidad de la Consejería para la Igualdad y Bienestar Social y centros concertados.

^bIncluidos los centros de psicoficientes, discapacidad física, autistas y parálisis cerebral. Además se incluyen las plazas de Centros Ocupacionales correspondientes a Residencias de Adultos.

^cNo se dispone de la información referente al número de plazas en centros de día. Se incluyen las plazas del Programa Respirio Familiar.

^dDatos correspondientes al curso 2005- 2006.

6.2.4. Recursos públicos destinados a servicios sociales comunitarios según fuente de financiación por provincia. Año 2006* (euros)

	Almería	Cádiz	Córdoba	Granada	Huelva	Jaén	Málaga	Sevilla	Andalucía
Corporaciones locales	11.105.616	24.585.659	11.878.137	26.493.520	7.423.226	10.273.410	23.670.896	29.269.956	144.700.420
Consejería para la Igualdad y Bienestar Social	2.832.405	5.399.901	3.495.035	4.203.621	1.940.935	2.935.817	7.072.705	8.029.085	35.909.504
Ministerio de Asuntos Sociales	1.335.724	2.730.773	1.949.492	2.191.354	1.149.564	1.899.287	2.480.686	3.682.694	17.419.575
Remanente	-	106.249	-	-	20.936	-	662.573	1.470	791.228
Total	15.273.745	32.716.334	17.322.664	32.888.495	10.513.725	15.108.515	33.224.287	40.981.735	198.029.499

FUENTE: Consejería para la Igualdad y Bienestar Social

*Datos provisionales.

6. Protección social

6.2.5. Evolución de las tutelas y guardas de menores en centros por provincia. Años 1998-2006

	Almería	Cádiz	Córdoba	Granada	Huelva	Jaén	Málaga	Sevilla	Andalucía
Año 1998									
Tutelas	111	120	88	6	142	40	334	186	1.027
Guardas en centros	52	117	98	211	104	86	235	222	1.125
Total	163	237	186	217	246	126	569	408	2.152
Año 1999									
Tutelas	35	272	108	219	111	84	223	277	1.329
Guardas en centros	100	297	144	136	129	89	387	216	1.498
Total	135	569	252	355	240	173	610	493	2.827
Año 2000									
Tutelas	38	304	72	271	69	75	211	264	1.304
Guardas en centros	56	335	168	271	84	80	493	219	1.706
Total	94	639	240	542	153	155	704	483	3.010
Año 2001									
Tutelas	199	165	79	151	53	66	297	217	1.227
Guardas en centros	233	210	240	151	63	73	437	365	1.772
Total	432	375	319	302	116	139	734	582	2.999
Año 2002									
Tutelas	59	219	62	158	54	59	141	101	853
Guardas en centros	189	175	184	158	59	88	583	83	1.519
Total	248	394	246	316	113	147	724	184	2.372
Año 2003									
Tutelas	88	216	40	243	81	88	127	144	1.027
Guardas en centros	190	385	125	440	82	116	533	69	1.940
Total	278	601	165	683	163	204	660	213	2.967
Año 2004									
Tutelas	78	133	86	184	81	76	204	147	989
Guardas administrativas	37	113	3	21	8	-	47	20	249
Total	115	246	89	205	89	76	251	167	1.238
Año 2005*									
Tutelas	242	313	159	375	173	155	298	343	2.058
Guardas administrativas	26	16	2	15	7	5	38	4	113
Total	268	329	161	390	180	160	336	347	2.171
Año 2006*									
Tutelas	214	253	127	269	184	132	284	262	1.725
Guardas administrativas	11	16	5	4	5	4	37	5	87
Total	225	269	132	273	189	136	321	267	1.812

FUENTE: Consejería para la Igualdad y Bienestar Social

*Media mensual de menores atendidos en centros de protección según la medida protectora.

Estos datos no contemplan la permanente atención de nuevos ingresos de menores extranjeros no acompañados, con los cuales no llega a adoptarse medida administrativa alguna, por lo tanto, el número de guardas y tutelas no se corresponde con el de ocupación de las plazas.

6.2.6. Menores en acogimiento residentes en centros de protección según tipo de programa por provincia. Año 2006*

(datos a diciembre)

	Almería	Cádiz	Córdoba	Granada	Huelva	Jaén	Málaga	Sevilla	Andalucía
Programa de acogida inmediata	87	162	38	62	8	49	108	112	626
Programa de atención residencial básica	158	173	106	273	191	124	237	181	1.443
Programa de madres gestantes	-	-	-	-	-	-	18	8	26
Programa de trastornos de conducta	8	27	8	8	-	-	-	16	67
Programa de menores en conflicto social	8	7	24	8	-	8	8	-	63
Programa de discapacidades	14	24	8	12	8	-	14	31	111
Programa de emancipación	8	-	-	-	16	6	-	62	92
Programa de trastornos de la personalidad	-	-	-	-	-	-	-	-	-
Total	283	393	184	363	223	187	385	410	2.428

FUENTE: Consejería para la Igualdad y Bienestar Social

*Los datos indicados corresponden al número de plazas conveniadas con entidades en sus distintos centros más el número de plazas de los centros propios.

6.2.7. Evolución de las solicitudes de adopción nacional e internacional por provincia. Años 2002-2006

	Almería	Cádiz	Córdoba	Granada	Huelva	Jaén	Málaga	Sevilla	Andalucía
Año 2002									
Solicitudes de adopción nacional	11	42	16	57	22	28	26	58	260
Solicitudes de adopción internacional	44	144	54	92	41	45	159	251	830
Total	55	186	70	149	63	73	185	309	1.090
Año 2003									
Solicitudes de adopción nacional	32	40	29	41	26	21	39	71	299
Solicitudes de adopción internacional	96	200	76	92	49	72	215	231	1.031
Total	128	240	105	133	75	93	254	302	1.330
Año 2004									
Solicitudes de adopción nacional	32	28	18	55	25	9	50	44	261
Solicitudes de adopción internacional	104	255	108	163	69	88	304	378	1.469
Total	136	283	126	218	94	97	354	422	1.730
Año 2005									
Solicitudes de adopción nacional	37	43	19	61	16	20	24	42	262
Solicitudes de adopción internacional	118	338	175	193	88	138	341	423	1.814
Total	155	381	194	254	104	158	365	465	2.076
Año 2006									
Solicitudes de adopción nacional	38	33	13	47	20	15	17	40	223
Solicitudes de adopción internacional	127	278	140	208	100	93	323	363	1.632
Total	165	311	153	255	120	108	340	403	1.855

FUENTE: Consejería para la Igualdad y Bienestar Social

6. Protección social

6.2.8. Evolución de las adopciones y acogimientos familiares por provincia. Años 2000-2006

	Almería	Cádiz	Córdoba	Granada	Huelva	Jaén	Málaga	Sevilla	Andalucía
Año 2000									
Acogimientos tramitados	32	97	56	82	62	56	164	94	643
Acogimientos formalizados	17	38	41	35	28	20	87	32	298
Adopciones propuestas	22	36	16	39	24	41	135	121	434
Adopciones constituidas	17	36	15	30	21	14	101	52	286
Año 2001									
Acogimientos tramitados	22	139	51	73	50	55	229	135	754
Acogimientos formalizados	13	65	30	45	18	34	105	41	351
Adopciones propuestas	9	56	13	63	27	24	85	91	368
Adopciones constituidas	20	45	18	48	26	42	90	97	386
Año 2002									
Acogimientos tramitados	26	137	69	73	52	60	135	124	676
Acogimientos formalizados	19	59	32	34	31	28	51	32	286
Adopciones propuestas	10	55	33	55	16	20	59	83	331
Adopciones constituidas	8	49	21	32	14	18	80	85	307
Año 2003									
Acogimientos tramitados	29	151	81	60	60	54	95	132	662
Acogimientos formalizados	15	59	49	23	47	25	45	57	320
Adopciones propuestas	13	55	16	31	9	20	5	41	190
Adopciones constituidas	10	39	27	53	11	12	51	65	268
Año 2004									
Acogimientos tramitados	29	73	96	76	87	73	127	105	666
Acogimientos formalizados	17	35	61	29	57	30	60	42	331
Adopciones propuestas	16	30	12	19	5	18	39	53	192
Adopciones constituidas	13	18	19	33	20	28	29	48	208
Año 2005									
Acogimientos tramitados	85	118	50	85	74	71	81	119	683
Acogimientos formalizados	65	22	36	57	49	37	37	44	347
Adopciones propuestas	5	20	24	22	7	26	16	56	176
Adopciones constituidas	21	20	15	26	6	30	33	59	210
Año 2006									
Acogimientos tramitados	82	91	15	65	95	50	77	104	579
Acogimientos formalizados	55	56	8	31	62	29	48	53	342
Adopciones propuestas	10	13	7	36	1	27	6	37	137
Adopciones constituidas	8	18	10	61	3	33	18	59	210

FUENTE: Consejería para la Igualdad y Bienestar Social

6.2.9. Evolución de los títulos concedidos a familias numerosas según tipo de título por provincia. Años 2000-2006^{ab}

	Andalucía	Almería	Cádiz	Córdoba	Granada	Huelva	Jaén	Málaga	Sevilla	España
Año 2000										
Título nuevo	10.070	715	1.542	1.049	1.295	593	1.274	1.554	2.048	47.544
Título renovado	46.783	2.937	8.090	5.035	4.909	3.044	4.509	7.354	10.905	187.986
Total	56.853	3.652	9.632	6.084	6.204	3.637	5.783	8.908	12.953	235.530
Año 2001										
Título nuevo	10.796	695	1.514	1.174	1.369	678	1.318	1.586	2.462	47.350
Título renovado	44.314	2.808	6.779	5.214	5.460	2.867	4.881	6.312	9.993	171.851
Total	55.110	3.503	8.293	6.388	6.829	3.545	6.199	7.898	12.455	219.201
Año 2002										
Título nuevo	10.150	586	1.611	1.132	1.054	686	1.270	1.556	2.255	53.181
Título renovado	40.621	2.496	7.060	4.439	4.688	2.594	4.151	6.122	9.071	164.269
Total	50.771	3.082	8.671	5.571	5.742	3.280	5.421	7.678	11.326	217.450
Año 2003										
Título nuevo	10.718	740	1.590	1.210	1.161	646	1.014	1.833	2.524	57.065
Título renovado	39.700	2.315	6.292	5.043	4.437	2.273	4.062	5.915	9.363	154.435
Total	50.418	3.055	7.882	6.253	5.598	2.919	5.076	7.748	11.887	211.500
Año 2004^c										
Título nuevo	15.451	1.250	2.676	1.556	1.459	911	1.415	2.878	3.306	68.287
Título renovado	38.542	2.344	6.152	4.618	4.959	2.296	3.855	5.657	8.661	130.255
Total	53.993	3.594	8.828	6.174	6.418	3.207	5.270	8.535	11.967	198.542
Año 2005										
Título nuevo	12.693	1.146	2.071	1.239	1.211	835	1.098	1.639	3.454	54.217
Título renovado	27.024	2.004	4.778	3.811	2.628	2.075	3.398	3.257	5.073	123.117
Títulos en vigor^d	264.253
Año 2006										
Título nuevo	6.589	493	1.041	542	670	411	544	631	2.257	47.053
Título renovado	30.721	2.125	5.498	3.298	3.385	2.023	3.986	2.717	7.689	116.443
Títulos en vigor^e	213.668	15.305	40.344	23.152	29.785	13.728	24.728	34.548	32.074	517.210

FUENTE: Ministerio de Trabajo y Asuntos Sociales. Anuario de estadísticas laborales y de asuntos sociales

^aA partir del año 2004, con la entrada en vigor de la nueva ley de Protección a las Familias Numerosas, hay que tener en cuenta que si bien la ley ya no prevé la caducidad automática de los títulos cada dos años, y, por tanto, ya no se requiere la renovación excepto cuando se producen cambios en la situación familiar que impliquen el paso a otra categoría, sin embargo, la mayoría de las comunidades autónomas han seguido renovando títulos caducados.

^bA partir del año 2005 se refiere a títulos en vigor a 31 de diciembre.

^cLos datos de España no incluyen Aragón, Las Palmas ni Castilla La Mancha. Además, en Castilla y León, la aplicación de la nueva ley ha supuesto una importante reducción en los títulos renovados.

^dEl dato de España no incluye Andalucía, Asturias, Islas Baleares, Badajoz ni País Vasco.

^eEl dato de España no incluye Asturias ni Cáceres.

7. Participación

Índice del capítulo 7

Introducción.....	475
Fuentes y metodología	477
7.1. Participación política	481
7.1.1. Senadores en Andalucía según grupo parlamentario por sexo. Años 1996, 2000 y 2004	481
7.1.2. Diputados andaluces en el Congreso según partido político por sexo. Año 2004.....	481
7.1.3. Candidaturas al Parlamento de Andalucía según partido político por sexo y provincia. Años 1996, 2000 y 2004	482
7.1.4. Diputados al Parlamento de Andalucía según partido político por sexo y provincia. Legislaturas quinta, sexta y séptima.	484
7.1.5. Miembros de las comisiones y grupos de trabajo del Parlamento de Andalucía por sexo. Legislaturas quinta, sexta y séptima.	486
7.1.6. Composición del Consejo Económico y Social por sexo. Año 2007	486
7.1.7. Composición del Tribunal de Cuentas y de la Cámara de Cuentas de Andalucía por sexo. Año 2007	486
7.1.8. Altos cargos de la Junta de Andalucía según consejería por sexo. Año 2007	487
7.1.9. Diputados provinciales según partido político por sexo y provincia. Año 2007	488
7.1.10. Alcaldes según partido político por sexo y provincia. Año 2007.....	489
7.1.11. Evolución del ejercicio de los derechos de petición y de iniciativa ciudadana por autores en Andalucía. Años 1996-2006	490
7.2. Participación pública	491
7.2.1. Equipos directivos del Consejo Superior de Investigaciones Científicas por sexo y provincia. Año 2007	491
7.2.2. Órganos unipersonales de gobierno de las universidades. Año 2007	491
7.2.3. Registradores de la propiedad y mercantiles por sexo y provincia. Año 2007	492
7.2.4. Notarios por sexo y provincia. Año 2007	492
7.2.5.G. Índice de feminización de los fedatarios públicos. Año 2007	493
7.2.6. Miembros de los órganos judiciales por sexo y provincia. Año 2005.....	493
7.2.7. Tribunal Superior de Justicia de Andalucía. Año 2007	494
7.2.8. Personal de la Junta de Andalucía según sexo y grupo de edad por provincia. Año 2005	495
7.3. Seguridad y defensa	496
7.3.1. Evolución de los efectivos del Cuerpo Nacional de Policía por sexo y provincia. Años 2005-2007	496
7.3.2. Evolución de los efectivos de la Guardia Civil por sexo y provincia. Años 2005-2007	496
7.3.3. Efectivos del ejército por sexo. Año 2006.....	497
7.4. Otras formas de participación	498
7.4.1. Evolución de las quejas presentadas al Defensor del Pueblo Andaluz por sexo y provincia. Años 2002-2006	498

7.4.2.G.	Evolución del número de quejas presentadas al Defensor del Pueblo Andaluz según sexo. Años 1998-2006..	499
7.4.3.G.	Evolución del número de quejas presentadas al Defensor del Pueblo Andaluz por sexo y provincia. Años 1998-2006	500
7.4.4.	Evolución de las quejas presentadas al Defensor del Pueblo Andaluz según materia por sexo. Años 2002-2006	501
7.4.5.G.	Índice de feminización según materia de las quejas presentadas al Defensor del Pueblo Andaluz. Año 2006	503
7.4.6.	Cámaras de Comercio, Industria y Navegación. Año 2007	503
7.4.7.	Asociaciones femeninas en activo por provincia. Año 2006	504
7.4.8.	Personal de Radio Televisión de Andalucía por sexo. Año 2007	505

Introducción

El estudio de los indicadores estadísticos que miden la participación ciudadana en los distintos ámbitos y procesos a través de los cuales se configura la vida comunitaria resulta vital para el conocimiento de una sociedad.

Este capítulo se presenta organizado en cuatro subcapítulos. El primero, “Participación política”, proporciona información desagregada por sexo en torno a la participación de los ciudadanos y ciudadanas andaluces en los órganos e instituciones políticas. Así se presenta la distribución por sexo y grupo parlamentario o partido político de los senadores y diputados por Andalucía al Senado y al Congreso nacional, respectivamente. Con referencia al Parlamento Andaluz, se incorpora información sobre los candidatos, parlamentarios y miembros de las comisiones y grupos de trabajo, a la par que se recoge la composición tanto del Consejo Económico y Social nacional y andaluz, como del Tribunal de Cuentas y la Cámara de Cuentas de Andalucía, todos ellos órganos emanados de los parlamentos nacional y andaluz. Continúa este subcapítulo con la clasificación por sexo y consejerías de los altos cargos de la Junta de Andalucía, así como con la presentación de datos relativos a las corporaciones locales, concretamente acerca de las diputaciones provinciales y las alcaldías. Finalmente, el primer subcapítulo se cierra con un epígrafe dedicado a las relaciones con el Parlamento, en el que se recoge información relativa al ejercicio de los derechos de petición y de iniciativa ciudadana.

El segundo subcapítulo, “Participación pública”, aporta datos sobre los niveles de participación en órganos públicos de decisión e influencia en la sociedad. Así se recoge la distribución por sexo de los miembros de los centros del Consejo Superior de Investigaciones Científicas en Andalucía, de los órganos de gobierno de las universidades andaluzas, de los miembros de los cuerpos de fedatarios públicos (registradores mercantiles y notarios), de los miembros de los órganos judiciales y del Tribunal Superior de Justicia de Andalucía, así como del personal de la Junta de Andalucía.

El tercer subcapítulo, “Seguridad y defensa”, dedicado a las Fuerzas y Cuerpos de Seguridad del Estado y al Ejército, proporciona información sobre los efectivos del Cuerpo Nacional de Policía, Guardia Civil y Ejército diferenciados por género.

Recogidos bajo el epígrafe de “Otras formas de participación”, en el cuarto subcapítulo se presentan datos relativos al número de quejas presentadas ante el Defensor del Pueblo Andaluz, clasificadas según el sexo del reclamante y la materia de la queja, así como información sobre el número de asociaciones femeninas en activo, los cargos directivos de las Cámaras de Comercio, Industria y Navegación y el personal de Radio Televisión de Andalucía.

Fuentes y metodología

Senado

La elección de los senadores se hace por sistema mayoritario, obteniendo los escaños (4 por provincia) aquellos candidatos que recojan mayor número de votos. Por otra parte, las comunidades autónomas designarán un Senador y otro más por cada millón de habitantes de su respectivo territorio. La designación corresponde a la asamblea legislativa o, en su defecto, al órgano colegiado superior de la Comunidad Autónoma, de acuerdo con lo que establezcan los Estatutos, que asegurarán, en todo caso, la adecuada representación proporcional. El referente que sirve de base para determinar el número concreto de senadores que corresponde a cada Comunidad Autónoma es el censo de población de derecho vigente en el momento de celebrarse las últimas elecciones al Senado.

Los grupos parlamentarios son agrupaciones producidas por afinidades políticas o ideológicas. Aunque no es un requisito necesario, los grupos parlamentarios suelen ser reflejo dentro de la Cámara de los partidos políticos o coaliciones de partidos que han concurrido a las elecciones, al estar integrado cada Grupo por parlamentarios pertenecientes a un mismo partido o coalición.

Congreso de los Diputados

La Constitución establece que el Congreso contará con un mínimo de 300 y un máximo de 400 diputados, debiendo la ley electoral concretar este número. La normativa vigente (Ley Orgánica del Régimen Electoral General de 19 de junio de 1985) ha fijado en 350 el número de miembros de la Cámara.

Todos los diputados son elegidos por sufragio universal, libre, igual, directo y secreto. La circunscripción electoral es la provincia. La ley electoral asigna dos escaños a cada una de ellas y distribuye los demás en proporción a la población respectiva. Las ciudades de Ceuta y Melilla eligen un representante cada una.

A su vez, dentro de cada circunscripción la elección se verifica por un sistema proporcional, de tal forma que cada lista obtiene un número de escaños en función de los votos recibidos.

Parlamento de Andalucía

Las candidaturas se presentan en listas cerradas y bloqueadas. La atribución del escaño se realiza por sistema proporcional en cada circunscripción. A cada provincia le corresponde un número variable de escaños, en función de la población correspondiente, del número mínimo establecido para cada circunscripción y del tamaño fijado para el Parlamento de Andalucía.

En la página web del Parlamento de Andalucía, www.parlamentodeandalucia.es, se recogen las relaciones nominativas, por Grupo Parlamentario, de los parlamentarios andaluces en la quinta, sexta y séptima Legislatura.

Igualmente, se relacionan los componentes de las comisiones y grupos de trabajo de las citadas legislaturas.

El IEA, en su publicación *Estadística de elecciones en Andalucía*, ofrece una relación nominativa de los candidatos al Parlamento de Andalucía en las elecciones de 2000. Así mismo, en el número 18 del BOJA de 6 de febrero de 1996 se publica una relación nominativa de los candidatos al Parlamento de Andalucía en las elecciones de 1996.

Consejo Económico y Social

El Consejo Económico y Social (CES) fue creado por la Ley 21/1991, de 17 de junio (BOE de 18 de junio de 1991), para el cumplimiento de la función constitucional de reforzar la participación de los agentes económicos y sociales en la vida económica y social, reafirmando su papel en el desarrollo del Estado Social y Democrático de Derecho. Es un órgano consultivo del Gobierno en materia socioeconómica y laboral. Tiene personalidad jurídica propia, plena capacidad y autonomía orgánica y funcional para el cumplimiento de sus fines. El Consejo Económico y Social se compone de 61 miembros, nombrados por el Gobierno y distribuidos de la siguiente manera: el Presidente, veinte consejeros que forman el Grupo Primero -designados por las organizaciones sindicales más representativas, en proporción a su representatividad, de acuerdo con lo dispuesto en los artículos 6.2. y 7.1. de la Ley Orgánica 11/1985, de 2 de agosto, de Libertad Sindical-, veinte consejeros que forman el Grupo Segundo -designados por las organizaciones empresariales

más representativas, en proporción a su representatividad, de acuerdo con lo dispuesto en la disposición adicional sexta de la Ley 8/1980, de 10 de marzo, del Estatuto de los Trabajadores, según la redacción dada por la Ley 32/1984, de 2 de agosto-, y otros veinte consejeros, de los cuales, catorce están integrados en el Grupo Tercero y son propuestos, en cada caso, por las organizaciones del sector agrario, sector marítimo-pesquero, sector de consumidores y usuarios y sector de la economía social, mientras que los restantes seis consejeros son expertos nombrados por el Gobierno de la Nación.

Por su parte, el Consejo Económico y Social de Andalucía se crea por la Ley 5/1997, de 26 de noviembre, como cauce permanente de participación y diálogo de los interlocutores sociales en el debate de asuntos socioeconómicos y laborales, siendo un órgano colegiado de carácter consultivo del Gobierno de la Comunidad Autónoma en materia económica y social que actúa con total autonomía e independencia en el ejercicio de sus funciones.

Tribunal de Cuentas

La vigente Constitución Española de 1978 regula la institución del Tribunal de Cuentas, en su artículo 136, del siguiente modo:

“El Tribunal de Cuentas es el supremo órgano fiscalizador de las cuentas y de la gestión económica del Estado, así como del sector público. Dependerá directamente de las Cortes Generales y ejercerá sus funciones por delegación de ellas en el examen y comprobación de la Cuenta General del Estado.”

Cámara de Cuentas de Andalucía

La Cámara de Cuentas de Andalucía se crea por la Ley 1/1988, de 17 de marzo, como el órgano técnico dependiente del Parlamento de Andalucía al que corresponde la fiscalización externa de la gestión económica, financiera y contable de los fondos públicos de la Comunidad Autónoma. Desde la reforma establecida por la Ley 2/96, el Pleno de la Cámara de Cuentas está compuesto por siete consejeros, elegidos por el Parlamento con una mayoría de tres quintos, para un mandato de seis años, renovándose cada tres años por tres y cuatro séptimas partes sucesivamente. Actualmente la Cámara se estructura en tres departamentos de Fiscalización, uno de Coordinación y la Secretaría General. Al frente de cada Departamento de Fiscalización hay dos consejeros y sus ámbitos de actuación son los tres siguientes: Administración General de la Junta de Andalucía, Corporaciones Locales, Organismos y Empresas Públicas.

Consejería de Gobernación

Ha aportado los datos referidos a las diputaciones provinciales, así como una relación nominativa, por partido político y provincia de los alcaldes.

Consejo Superior de Investigaciones Científicas

El Consejo Superior de Investigaciones Científicas (CSIC) es un organismo público de investigación, autónomo, de carácter multisectorial y multidisciplinar, adscrito a la Secretaría de Estado de Universidades e Investigación del Ministerio de Educación y Ciencia, con personalidad jurídica pública diferenciada, patrimonio y tesorería propios, autonomía de

gestión e implantación en todo el territorio nacional. Es una institución abierta a colaborar con las administraciones (estatal, autonómica y local), con otras instituciones de investigación (universidades, organismos públicos y privados de investigación) y con los agentes sociales y económicos, nacionales o extranjeros, a los que aporta su capacidad investigadora y sus recursos humanos y materiales en el desarrollo de proyectos de investigación, o bajo la forma de asesoría y apoyo científico y técnico.

Universidades

Se han elaborado las tablas a partir de los datos recogidos en las páginas webs de las universidades andaluzas: www.ual.es, www.uca.es, www.uco.es, www.ugr.es, www.uhu.es, www.ujaen.es, www.uma.es, www.us.es, www.upo.es, www.unia.es, www.uimp.es.

Consejo General del Poder Judicial

El Consejo General del Poder Judicial es el órgano de gobierno autónomo del Poder Judicial, con competencia en todo el territorio nacional. A efectos judiciales, el Estado se organiza territorialmente en partidos, provincias y comunidades autónomas, sobre los que ejercen la función jurisdiccional los juzgados de Primera Instancia e Instrucción, de lo Penal, de lo Contencioso-Administrativo, de lo Social, de Vigilancia Penitenciaria, de Menores y de Paz, las audiencias provinciales y los tribunales superiores de justicia. Sobre todo el territorio estatal ejercen la función judicial la Audiencia Nacional y el Tribunal Supremo.

El Tribunal Supremo, con sede en Madrid y jurisdicción en toda España, es el órgano judicial superior de todos los órdenes, salvo lo dispuesto en materia de garantías constitucionales, y tiene atribuidas las más altas funciones jurisdiccionales. El Tribunal Supremo se compone por las siguientes salas, dentro de las cuales pueden constituirse distintas secciones:

- Sala Primera: De lo Civil.
- Sala Segunda: De lo Penal.
- Sala Tercera: De lo Contencioso-Administrativo.
- Sala Cuarta: De lo Social.
- Sala Quinta: De lo Militar, que se regirá por su legislación específica y, supletoriamente, por el ordenamiento común a las demás salas del Tribunal Supremo.

La *Audiencia Nacional*, con sede en Madrid, ejerce también su jurisdicción en toda España y extiende su conocimiento a asuntos de excepcional relevancia, sobre todo en el ámbito penal. Está constituida por las siguientes salas, en las que asimismo pueden constituirse diferentes secciones:

- De lo Penal.
- De lo Contencioso-Administrativo.
- De lo Social.

En la Audiencia Nacional se integran los *Juzgados centrales de instrucción*, competentes para la instrucción de las causas cuyo enjuiciamiento corresponde a la Sala de lo Penal de la Audiencia Nacional, y los *Juzgados centrales de lo penal*, con competencia para el conocimiento de aquellos asuntos penales que las leyes le atribuyen.

Los *Tribunales superiores de justicia* culminan la organización judicial en el ámbito territorial de cada comunidad

autónoma, de la que toman su nombre y sobre cuyo territorio extienden su competencia, sin perjuicio de la jurisdicción del Tribunal Supremo. Constituyen la última instancia judicial en la aplicación del Derecho Autonómico.

Los Tribunales superiores de justicia están integrados por las siguientes salas, en las que también pueden constituirse diversas secciones:

- Sala de lo Civil y Penal.
- Sala de lo Contencioso-Administrativo.
- Sala de lo Social.

Las *Audiencias provinciales*, con competencias en materia civil y penal, tienen su sede en la capital de la provincia de la que toman su nombre y a cuyo territorio extienden su jurisdicción. También en cada provincia, y con sede en su capital, pueden existir uno o varios *Juzgados de lo penal, de lo contencioso-administrativo, de lo social, de vigilancia penitenciaria y de menores*. Los referidos juzgados pueden extender su jurisdicción a uno o más partidos de la provincia o, incluso, a varias provincias de una misma Comunidad Autónoma, cuando el volumen de asuntos así lo aconseje.

En cada partido judicial existen uno o más *Juzgados de primera instancia e instrucción*, con sede en la capital del partido y competencia en todo su ámbito territorial. Toman su designación del municipio de su sede y pueden articularse como órganos distintos juzgados de primera instancia y juzgados de instrucción en aquellos partidos en que su número lo hiciera conveniente.

Además de lo anterior, en los municipios donde no existan juzgados de primera instancia e instrucción, y con competencia en el término correspondiente, ejercen las funciones jurisdiccionales los *Juzgados de paz*.

Defensor del Pueblo Andaluz

El Defensor del Pueblo Andaluz es un Comisionado del Parlamento de Andalucía para la protección de los derechos y

libertades constitucionales de los ciudadanos. Para desarrollar esta tarea, la Institución tiene la facultad de supervisar la actividad de la administración. El Defensor del Pueblo Andaluz puede intervenir en los casos en los que cualquier ciudadano haya sufrido alguna lesión o menoscabo a sus derechos en sus relaciones con las administraciones públicas. A estos efectos, podrá supervisar las actuaciones de la Administración Autonómica, Local y de Justicia. El Defensor del Pueblo Andaluz no puede interferir en aquellos casos que están siendo juzgados por los tribunales de justicia. Tampoco puede intervenir en asuntos privados entre particulares.

Cámaras de Comercio, Industria y Navegación

La Ley 3/1993, que actualmente rige a las cámaras de Comercio, continúa la tradición legislativa continental, al definir las como corporaciones de Derecho Público y reconoce la importancia de su labor como instituciones intermedias en la representación, promoción y defensa de los intereses generales del comercio, la industria y la navegación, y en la consolidación del tejido económico del país. Bajo la tutela de las administraciones públicas, el Consejo Superior y las cámaras desarrollan las funciones que les son encomendadas por Ley.

Otras fuentes

- Consejería de la Presidencia.
- Colegio de Registradores de la Propiedad y Mercantiles de España.
- Consejo General del Notariado.
- Tribunal Superior de Justicia.
- Consejería de Justicia y Administración Pública.
- Ministerio del Interior.
- Ministerio de Defensa.
- Radio Televisión de Andalucía.

7. Participación

7.1. Participación política

7.1.1. Senadores en Andalucía según grupo parlamentario por sexo. Años 1996, 2000 y 2004

	Mujeres	Hombres	Total
Año 1996			
Popular	-	14	14
Socialista	8	21	29
Mixto	-	1	1
Total	8	36	44
Año 2000			
Popular	6	11	17
Socialista	6	16	22
Mixto	-	1	1
Total	12	28	40
Año 2004			
Popular	2	6	8
Socialista	10	14	24
Mixto	-	-	-
Total	12	20	32

FUENTE: Senado. WEB

7.1.2. Diputados andaluces en el Congreso según partido político por sexo. Año 2004

	Mujeres	Hombres	Total
Izquierda Unida - Los Verdes	-	-	-
Partido Andalucista	-	-	-
Partido Popular	8	15	23
Partido Socialista Obrero Español	18	20	38
Total	26	35	61

FUENTE: IEA. Anuario Estadístico de Andalucía

7. Participación

7.1.3. Candidaturas al Parlamento de Andalucía según partido político por sexo y provincia. Años 1996, 2000 y 2004

	Almería		Cádiz		Córdoba		Granada	
	Mujeres	Hombres	Mujeres	Hombres	Mujeres	Hombres	Mujeres	Hombres
Año 1996								
Izquierda Unida - Los Verdes	5	6	5	10	5	8	4	9
Partido Andalucista	4	7	1	14	3	10	3	10
Partido Popular	4	7	5	10	5	8	4	9
Partido Socialista Obrero Español	5	6	6	9	6	7	4	9
Otros ^b	16	28	17	58	15	37	16	49
Total	34	54	34	101	34	70	31	86
Año 2000								
Izquierda Unida - Los Verdes	5	6	6	9	6	7	6	7
Partido Andalucista	5	6	7	8	7	6	6	7
Partido Popular	4	7	6	9	6	7	5	8
Partido Socialista Obrero Español	5	6	9	6	7	6	7	6
Otros ^c	16	49	28	62	22	56	23	42
Total	35	74	56	94	48	82	47	70
Año 2004								
Izquierda Unida - Los Verdes	6	5	6	9	6	7	5	8
Partido Andalucista	2	9	6	9	5	8	4	9
Partido Popular	4	7	7	8	5	8	6	7
Partido Socialista Obrero Español	5	6	6	9	7	6	7	6
Otros ^d	32	45	48	87	37	54	26	52
Total	49	72	73	122	60	83	48	82

FUENTE: Consejería de Gobernación

^aÍndice de Feminización.

^bFalange Española, Nación Andaluza, Partido Comunista, Partido Humanista, Unión Andaluza Democrática, Unión Centrista-Cent.

^cAlternativa Ecológica Verde de Marbella y San Pedro de Alcántara, Asamblea de Andalucía, Falange Española Independiente.

^dFA, A-IZ, PSA, A, FE-JONS, PTPRE, PH, IR, NIVA, PSDA, OTRADEM, UN.

Huelva		Jaén		Málaga		Sevilla		Andalucía		IF ^a	
Mujeres	Hombres	Mujeres	Hombres	Mujeres	Hombres	Mujeres	Hombres	Mujeres	Hombres		
Año 1996											
4	7	5	7	5	10	9	10	42	67	62,69	Izquierda Unida - Los Verdes
2	9	2	10	2	13	5	14	22	87	25,29	Partido Andalucista
4	7	4	8	5	10	8	11	39	70	55,71	Partido Popular
4	7	4	8	4	11	8	11	41	68	60,29	Partido Socialista Obrero
13	31	17	43	32	58	24	71	150	375	40,00	Español
											Otros ^b
27	61	32	76	48	102	54	117	294	667	44,08	Total
Año 2000											
5	6	6	6	8	8	9	9	51	58	87,93	Izquierda Unida - Los Verdes
6	5	6	6	9	7	9	9	55	54	101,85	Partido Andalucista
5	6	4	8	7	9	8	10	45	64	70,31	Partido Popular
5	6	5	7	7	9	7	11	52	57	91,23	Partido Socialista Obrero
21	34	21	39	43	69	52	110	226	461	49,02	Español
											Otros ^c
42	57	42	66	74	102	85	149	429	694	61,82	Total
Año 2004											
4	7	6	6	8	8	8	10	49	60	81,67	Izquierda Unida - Los Verdes
5	6	6	6	6	10	8	10	42	67	62,69	Partido Andalucista
4	7	5	7	9	7	9	9	49	60	81,67	Partido Popular
6	5	6	6	6	10	9	9	52	57	91,23	Partido Socialista Obrero
33	55	25	35	36	92	37	107	274	527	51,99	Español
											Otros ^d
52	80	48	60	65	127	71	145	466	771	60,44	Total

7. Participación

7.1.4. Diputados al Parlamento de Andalucía según partido político por sexo y provincia. Legislaturas quinta, sexta y séptima

	Almería		Cádiz		Córdoba		Granada	
	Mujeres	Hombres	Mujeres	Hombres	Mujeres	Hombres	Mujeres	Hombres
Quinta legislatura								
Izquierda Unida - Los Verdes	-	1	1	1	1	2	-	1
Partido Andalucista	-	-	-	2	-	-	-	-
Partido Popular	3	2	1	4	2	2	2	3
Partido Socialista Obrero Español	1	4	3	3	3	3	2	5
Total	4	7	5	10	6	7	4	9
Sexta legislatura								
Izquierda Unida - Los Verdes	-	-	-	1	-	1	-	1
Partido Andalucista	-	-	-	2	-	1	-	-
Partido Popular	2	4	3	3	2	3	1	5
Partido Socialista Obrero Español	3	2	3	3	3	3	2	4
Total	5	6	6	9	5	8	3	10
Séptima legislatura^b								
Izquierda Unida - Los Verdes	-	-	-	1	-	1	-	1
Partido Andalucista	-	-	-	1	1	-	-	-
Partido Popular	2	3	3	2	2	2	1	4
Partido Socialista Obrero Español	3	3	4	4	3	4	4	3
Total	5	6	7	8	6	7	5	8

FUENTE: Parlamento de Andalucía. WEB. Elaboración propia

^aÍndice de Feminización.

^bInformación actualizada el 25/07/07.

Huelva		Jaén		Málaga		Sevilla		Andalucía		IF ^a	
Mujeres	Hombres	Mujeres	Hombres	Mujeres	Hombres	Mujeres	Hombres	Mujeres	Hombres		
Quinta legislatura											
-	1	-	1	-	2	1	1	3	10	30,00	Izquierda Unida - Los Verdes
-	-	-	-	-	1	-	1	-	4	-	Partido Andalucista
1	3	2	3	1	5	1	5	13	27	48,15	Partido Popular
1	5	2	4	2	4	4	6	18	34	52,94	Partido Socialista Obrero Español
2	9	4	8	3	12	6	13	34	75	45,33	Total
Sexta legislatura											
-	-	-	1	-	1	1	-	1	5	20,00	Izquierda Unida - Los Verdes
-	-	-	-	-	1	-	1	-	5	-	Partido Andalucista
1	4	1	4	3	4	1	5	14	32	43,75	Partido Popular
3	3	3	3	3	4	4	6	24	28	85,71	Partido Socialista Obrero Español
4	7	4	8	6	10	6	12	39	70	55,71	Total
Séptima legislatura^b											
-	-	-	1	-	1	1	-	1	5	20,00	Izquierda Unida - Los Verdes
-	1	-	-	-	1	1	-	2	3	66,67	Partido Andalucista
-	3	1	3	3	3	-	5	12	25	48,00	Partido Popular
3	4	4	3	3	5	5	6	29	32	90,63	Partido Socialista Obrero Español
3	8	5	7	6	10	7	11	44	65	67,69	Total

7. Participación

7.1.5. Miembros de las comisiones y grupos de trabajo del Parlamento de Andalucía por sexo. Legislaturas quinta, sexta y séptima

	Presidente		Vicepresidente		Secretario		Portavoz		Vocal		Total		IF ^a
	Mujeres	Hombres	Mujeres	Hombres	Mujeres	Hombres	Mujeres	Hombres	Mujeres	Hombres	Mujeres	Hombres	
Quinta Legislatura													
Comisiones legislativas	3	7	2	8	1	9	11	28	43	58	60	110	54,55
Comisiones no legislativas	2	5	1	10	4	7	4	13	13	23	24	58	41,38
Grupos de trabajo	1	4	-	6	1	5	-	-	7	22	9	37	24,32
Sexta Legislatura													
Comisiones legislativas	1	9	5	5	3	7	12	35	50	52	71	108	65,74
Comisiones no legislativas	1	7	3	9	4	8	6	21	15	35	29	80	36,25
Grupos de trabajo	1	3	2	2	2	2	-	-	8	27	13	34	38,24
Séptima Legislatura^b													
Comisiones legislativas	4	10	5	9	8	6	17	34	65	96	99	155	63,87
Comisiones no legislativas	5	3	4	8	2	10	6	5	25	36	42	62	67,74
Grupos de trabajo	2	2	-	4	3	1	-	-	17	24	22	31	70,97

FUENTE: Parlamento de Andalucía. WEB. Elaboración propia

^aÍndice de Feminización.

^bInformación actualizada el 25/07/07.

7.1.6. Composición del Consejo Económico y Social por sexo. Año 2007

(datos a 25 de julio)

	Órganos unipersonales			Comisión permanente			Consejeros		
	Mujeres	Hombres	IF*	Mujeres	Hombres	IF*	Mujeres	Hombres	IF*
Andalucía	1	3	33,33	1	6	16,67	8	28	28,57
España	2	2	100,00	3	17	17,65	7	50	14,00

FUENTES: Consejo Económico y Social de Andalucía. Elaboración propia
Consejo Económico y Social de España. Elaboración propia

*Índice de Feminización.

7.1.7. Composición del Tribunal de Cuentas y de la Cámara de Cuentas de Andalucía por sexo. Año 2007

(datos a 26 de julio)

	Mujeres	Hombres	IF*
Tribunal de Cuentas			
Consejeros	1	11	9,09
Departamentos	-	10	-
Total	1	21	4,76
Cámara de Cuentas de Andalucía			
Consejeros	1	6	16,67
Departamentos	6	11	54,55
Total	7	17	41,18

FUENTES: Tribunal de Cuentas. WEB. Elaboración propia
Cámara de Cuentas de Andalucía. WEB. Elaboración propia

*Índice de Feminización.

7.1.8. Altos cargos^a de la Junta de Andalucía según consejería por sexo. Año 2007

(datos a 26 de julio)

	Consejero	Viceconsejero	Secretario General	Secretario General Técnico	Director General	Delegados	Total	IF ^b
Presidencia								
Mujeres	-	-	1	1	1	2	5	100,00
Hombres	1	1	2	-	1	-	5	
Gobernación								
Mujeres	1	-	-	-	3	1	5	38,46
Hombres	-	1	-	1	4	7	13	
Economía y Hacienda								
Mujeres	-	1	-	-	6	3	10	83,33
Hombres	1	-	2	1	3	5	12	
Justicia y Administración Pública								
Mujeres	1	-	-	-	3	6	10	100,00
Hombres	-	1	2	1	4	2	10	
Innovación, Ciencia y Empresa								
Mujeres	-	-	2	-	1	3	6	40,00
Hombres	1	1	2	1	5	5	15	
Obras Públicas y Transportes								
Mujeres	1	-	-	1	1	1	4	28,57
Hombres	-	1	1	-	5	7	14	
Empleo								
Mujeres	-	-	-	-	3	-	3	21,43
Hombres	1	1	-	1	3	8	14	
Turismo, Comercio y Deporte								
Mujeres	-	1	-	-	2	4	7	63,64
Hombres	1	-	1	1	4	4	11	
Agricultura y Pesca								
Mujeres	-	-	1	-	2	1	4	26,67
Hombres	1	1	-	1	5	7	15	
Salud								
Mujeres	1	-	-	1	2	3	7	77,78
Hombres	-	1	1	-	2	5	9	
Educación								
Mujeres	1	-	-	1	3	3	8	88,89
Hombres	-	1	-	-	3	5	9	
Igualdad y Bienestar Social								
Mujeres	1	-	-	1	4	7	13	433,33
Hombres	-	1	-	-	1	1	3	
Cultura								
Mujeres	1	-	-	1	2	4	8	114,29
Hombres	-	1	-	-	2	4	7	
Medio Ambiente								
Mujeres	1	-	-	1	3	5	10	125,00
Hombres	-	1	2	-	2	3	8	
Total								
Mujeres	8	2	4	7	36	43	100	68,97
Hombres	6	12	13	7	44	63	145	
IF ^b	133,33	16,67	30,77	100,00	81,82	68,25	68,97	

FUENTE: Consejería de la Presidencia. Agenda de la Comunicación

^aSe recogen los altos cargos de las consejerías y delegaciones provinciales.

^bÍndice de Feminización.

7. Participación

7.1.9. Diputados provinciales según partido político por sexo y provincia. Año 2007

	Mujeres	Hombres	Total
Almería			
Izquierda Unida los Verdes - Coalición por Andalucía	-	1	1
Partido Andalucista	-	-	-
Partido Popular	3	9	12
Partido Socialista Obrero Español	5	7	12
Otros	-	2	2
Cádiz			
Izquierda Unida los Verdes - Coalición por Andalucía	-	2	2
Partido Andalucista	-	1	1
Partido Popular	3	10	13
Partido Socialista Obrero Español	9	6	15
Otros	-	-	-
Córdoba			
Izquierda Unida los Verdes - Coalición por Andalucía	4	3	7
Partido Andalucista	-	-	-
Partido Popular	1	5	6
Partido Socialista Obrero Español	6	8	14
Otros	-	-	-
Granada			
Izquierda Unida los Verdes - Coalición por Andalucía	1	1	2
Partido Andalucista	-	-	-
Partido Popular	5	7	12
Partido Socialista Obrero Español	6	7	13
Otros	-	-	-
Huelva			
Izquierda Unida los Verdes - Coalición por Andalucía	-	1	1
Partido Andalucista	-	1	1
Partido Popular	4	4	8
Partido Socialista Obrero Español	7	8	15
Otros	-	-	-
Jaén			
Izquierda Unida los Verdes - Coalición por Andalucía	-	1	1
Partido Andalucista	-	-	-
Partido Popular	1	10	11
Partido Socialista Obrero Español	6	9	15
Otros	-	-	-
Málaga			
Izquierda Unida los Verdes - Coalición por Andalucía	1	1	2
Partido Andalucista	-	-	-
Partido Popular	1	13	14
Partido Socialista Obrero Español	6	9	15
Otros	-	-	-
Sevilla			
Izquierda Unida los Verdes - Coalición por Andalucía	1	2	3
Partido Andalucista	-	2	2
Partido Popular	2	4	6
Partido Socialista Obrero Español	9	11	20
Otros	-	-	-
Andalucía			
Izquierda Unida los Verdes - Coalición por Andalucía	7	12	19
Partido Andalucista	-	4	4
Partido Popular	20	62	82
Partido Socialista Obrero Español	54	65	119
Otros	-	2	2

FUENTE: Consejería de Gobernación

7.1.10. Alcaldes según partido político por sexo y provincia. Año 2007

	Mujeres	Hombres	Total
Almería			
Izquierda Unida los Verdes - Coalición por Andalucía	1	2	3
Partido Andalucista	-	2	2
Partido Popular	4	26	30
Partido Socialista Obrero Español	8	48	56
Otros	1	10	11
Total	14	88	102
Cádiz			
Izquierda Unida los Verdes - Coalición por Andalucía	1	6	7
Partido Andalucista	-	3	3
Partido Popular	2	5	7
Partido Socialista Obrero Español	5	21	26
Otros	-	1	1
Total	8	36	44
Córdoba			
Izquierda Unida los Verdes - Coalición por Andalucía	3	7	10
Partido Andalucista	-	2	2
Partido Popular	4	6	10
Partido Socialista Obrero Español	12	37	49
Otros	-	4	4
Total	19	56	75
Granada			
Izquierda Unida los Verdes - Coalición por Andalucía	1	9	10
Partido Andalucista	-	4	4
Partido Popular	4	38	42
Partido Socialista Obrero Español	25	78	103
Otros	-	9	9
Total	30	138	168
Huelva			
Izquierda Unida los Verdes - Coalición por Andalucía	1	2	3
Partido Andalucista	-	4	4
Partido Popular	-	8	8
Partido Socialista Obrero Español	9	51	60
Otros	-	4	4
Total	10	69	79
Jaén			
Izquierda Unida los Verdes - Coalición por Andalucía	-	8	8
Partido Andalucista	-	2	2
Partido Popular	2	11	13
Partido Socialista Obrero Español	13	58	71
Otros	1	2	3
Total	16	81	97

CONTINÚA →

7. Participación

7.1.10. Alcaldes según partido político por sexo y provincia. Año 2007

CONTINUACIÓN

	Mujeres	Hombres	Total
Málaga			
Izquierda Unida los Verdes - Coalición por Andalucía	4	16	20
Partido Andalucista	1	6	7
Partido Popular	3	14	17
Partido Socialista Obrero Español	6	45	51
Otros	-	5	5
Total	14	86	100
Sevilla			
Izquierda Unida los Verdes - Coalición por Andalucía	-	18	18
Partido Andalucista	-	4	4
Partido Popular	-	6	6
Partido Socialista Obrero Español	13	61	74
Otros	-	3	3
Total	13	92	105
Andalucía			
Izquierda Unida los Verdes - Coalición por Andalucía	11	68	79
Partido Andalucista	1	27	28
Partido Popular	19	114	133
Partido Socialista Obrero Español	91	399	490
Otros	2	38	40
Total	124	646	770

FUENTE: Consejería de Gobernación

7.1.11. Evolución del ejercicio de los derechos de petición y de iniciativa ciudadana por autores en Andalucía. Años 1996-2006

	Ejercicio del derecho de petición				Ejercicio del derecho de iniciativa ciudadana			
	Mujeres	Hombres	Colectivo	IF*	Mujeres	Hombres	Colectivo	IF*
1996	4	21	3	19,05	1	4	61	25,00
1997	3	30	2	10,00	2	1	12	200,00
1998	1	4	2	25,00	-	2	10	-
1999	-	4	4	-	-	1	8	-
2000	1	2	5	50,00	-	-	3	np
2001	-	8	2	-	-	1	14	-
2002	2	5	6	40,00	-	3	5	-
2003	2	10	4	20,00	1	4	1	25,00
2004	-	13	6	-	-	-	20	np
2005	-	11	3	-	3	9	10	33,33
2006	-	3	-	-	1	1	3	100,00

FUENTE: Parlamento de Andalucía

*Índice de Feminización.

7.2. Participación pública

7.2.1. Equipos directivos del Consejo Superior de Investigaciones Científicas por sexo y provincia. Año 2007

(datos a 26 de julio)

	Director		Vicedirector		Gerente		Total		IF*
	Mujeres	Hombres	Mujeres	Hombres	Mujeres	Hombres	Mujeres	Hombres	
Almería	1	-	-	1	-	1	1	2	50,00
Cádiz	1	-	-	1	1	-	2	1	200,00
Córdoba	-	2	-	2	1	1	1	5	20,00
Granada	-	5	3	4	1	4	4	13	30,77
Málaga	-	1	-	1	-	1	-	3	-
Sevilla	2	9	3	9	5	7	10	25	40,00
Andalucía	4	17	6	18	8	14	18	49	36,73

FUENTE: Consejo Superior de Investigaciones Científicas. WEB

*Índice de Feminización.

7.2.2. Órganos unipersonales de gobierno de las universidades. Año 2007

(datos a 27 de julio)

	Rector		Vicerrector		Secretario General		Gerente		Gobierno		IF*
	Mujeres	Hombres	Mujeres	Hombres	Mujeres	Hombres	Mujeres	Hombres	Mujeres	Hombres	
Almería	-	1	2	7	1	-	-	1	3	9	33,33
Cádiz	-	1	3	8	1	-	-	1	4	10	40,00
Córdoba	-	1	2	9	1	-	-	1	3	11	27,27
Granada	-	1	2	9	-	1	-	1	2	12	16,67
Huelva	-	1	1	7	1	-	-	1	2	9	22,22
Jaén	-	1	5	5	-	1	-	1	5	8	62,50
Málaga	1	-	3	7	-	1	-	1	4	9	44,44
Sevilla	-	1	1	8	-	1	-	1	1	11	9,09
Pablo de Olavide	-	1	3	6	-	1	-	1	3	9	33,33
Universidad Internacional de Andalucía	-	1	3	1	-	-	1	3	4	5	80,00
Universidad Internacional Menéndez Pelayo	-	1	3	1	-	1	-	1	3	4	75,00
Andalucía	1	10	28	68	4	6	1	13	34	97	35,05

FUENTES: Universidades andaluzas. WEB

*Índice de Feminización.

7. Participación

7.2.3. Registradores de la propiedad y mercantiles por sexo y provincia. Año 2007

	Mujeres	Hombres	IF*
Almería	5	11	45,45
Cádiz	6	17	35,29
Córdoba	8	12	66,67
Granada	8	13	61,54
Huelva	2	5	40,00
Jaén	3	12	25,00
Málaga	7	26	26,92
Sevilla	9	21	42,86
Andalucía	48	117	41,03

FUENTE: Colegio de Registradores de la Propiedad y Mercantiles de España

*Índice de Feminización.

7.2.4. Notarios^a por sexo y provincia. Año 2007

(datos a 27 de julio)

	Mujeres	Hombres	IF ^b
Almería	6	38	15,79
Cádiz	11	51	21,57
Córdoba	19	36	52,78
Granada	11	42	26,19
Huelva	11	20	55,00
Jaén	23	27	85,19
Málaga	10	72	13,89
Sevilla	15	76	19,74
Andalucía	106	362	29,28

FUENTE: Consejo General del Notariado de España. WEB. Elaboración propia

^aSegún el Real Decreto 1643/2000, de 22 de septiembre, quedan integrados los Cuerpos de Corredores de Comercio Colegiados y de Notarios en un Cuerpo único de Notarios.

^bÍndice de Feminización.

7.2.5.G. Índice de feminización de los fedatarios públicos. Año 2007

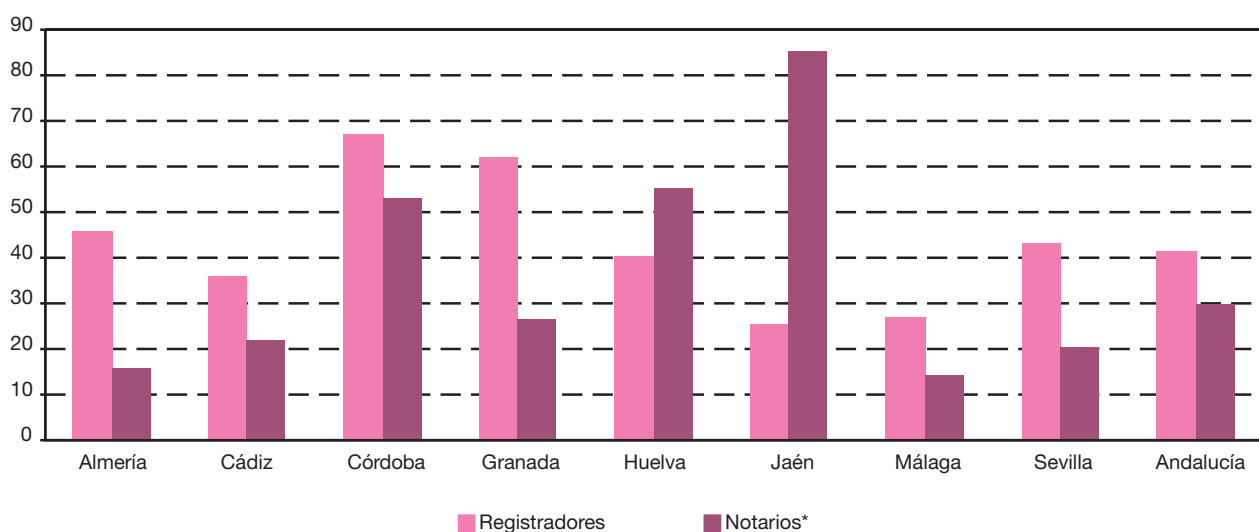

FUENTES: Colegio de Registradores de la Propiedad y Mercantiles de España
Consejo General del Notariado de España. WEB. Elaboración propia

*Según el Real Decreto 1643/2000, de 22 de septiembre, quedan integrados los Cuerpos de Corredores de Comercio Colegiados y de Notarios en un Cuerpo único de Notarios. Datos referidos a 27 de julio.

7.2.6. Miembros de los órganos judiciales por sexo y provincia. Año 2005

	Mujeres	Hombres	IF*
Almería	302	201	150,25
Cádiz	637	342	186,26
Córdoba	313	245	127,76
Granada	650	346	187,86
Huelva	265	168	157,74
Jaén	244	222	109,91
Málaga	896	572	156,64
Sevilla	1.028	637	161,38
Andalucía	4.335	2.733	158,62

FUENTE: Consejería de Justicia y Administración Pública

*Índice de Feminización.

7. Participación

7.2.7. Tribunal Superior de Justicia de Andalucía. Año 2007

	Mujeres	Hombres	IF*
Presidente	-	1	-
Secretario de gobierno	1	-	np
Sala de lo Contencioso-Administrativo			
Presidente	-	3	-
Secretario	3	5	60,00
Magistrados	6	25	24,00
Sala de lo Social			
Presidente	-	3	-
Secretario	2	3	66,67
Magistrados	6	18	33,33
Sala de lo Civil y lo Penal			
Presidente	-	1	-
Secretario	1	-	np
Magistrados	-	2	-
Total	19	61	31,15

FUENTE: Tribunal Superior de Justicia

*Índice de Feminización.

7.2.8. Personal de la Junta de Andalucía según sexo y grupo de edad por provincia. Año 2005

	Almería	Cádiz	Córdoba	Granada	Huelva	Jaén	Málaga	Sevilla	Andalucía	Sin provincializar
Mujeres										
Menos de 30 años	74	119	104	98	62	95	136	332	1.020	-
De 30 a 41 años	616	893	745	691	664	701	1.007	2.746	8.063	1
De 42 a 53 años	1.224	1.800	1.497	1.699	1.055	1.299	1.692	4.215	14.481	4
De 54 y más años	428	586	471	489	311	317	619	1.185	4.406	-
Total	2.342	3.398	2.817	2.977	2.092	2.412	3.454	8.478	27.970	5
Hombres										
Menos de 30 años	48	68	48	54	37	84	77	218	634	-
De 30 a 41 años	404	545	422	535	368	494	562	1.697	5.027	2
De 42 a 53 años	689	1.165	967	1.201	691	961	1.025	2.750	9.449	10
De 54 y más años	391	505	595	602	345	446	650	1.316	4.850	3
Total	1.532	2.283	2.032	2.392	1.441	1.985	2.314	5.981	19.960	15
IF*										
Menos de 30 años	154,17	175,00	216,67	181,48	167,57	113,10	176,62	152,29	160,88	np
De 30 a 41 años	152,48	163,85	176,54	129,16	180,43	141,90	179,18	161,81	160,39	50,00
De 42 a 53 años	177,65	154,51	154,81	141,47	152,68	135,17	165,07	153,27	153,25	40,00
De 54 y más años	109,46	116,04	79,16	81,23	90,14	71,08	95,23	90,05	90,85	-
Total	152,87	148,84	138,63	124,46	145,18	121,51	149,27	141,75	140,13	33,33

FUENTE: Consejería de Justicia y Administración Pública

*Índice de Feminización.

7. Participación

7.3. Seguridad y defensa

7.3.1. Evolución de los efectivos del Cuerpo Nacional de Policía por sexo y provincia. Años 2005-2007

(datos a 31 de diciembre)

	2005			2006			2007 ^a		
	Mujeres	Hombres	IF ^b	Mujeres	Hombres	IF ^b	Mujeres	Hombres	IF ^b
Almería	24	475	5,05	26	477	5,45	26	459	5,66
Cádiz	67	1.431	4,68	94	1.473	6,38	104	1.487	6,99
Córdoba	24	511	4,70	28	516	5,43	32	536	5,97
Granada	37	782	4,73	49	820	5,98	54	832	6,49
Huelva	15	267	5,62	14	281	4,98	15	280	5,36
Jaén	9	291	3,09	10	321	3,12	10	318	3,14
Málaga	131	1.947	6,73	141	1.980	7,12	145	1.994	7,27
Sevilla	104	1.949	5,34	122	1.965	6,21	122	1.992	6,12
Andalucía	411	7.653	5,37	484	7.833	6,18	508	7.898	6,43

FUENTE: Ministerio del Interior. Secretaría de Estado de Seguridad. Gabinete de Coordinación

^aDatos a 1 de junio.

^bÍndice de Feminización.

7.3.2. Evolución de los efectivos de la Guardia Civil por sexo y provincia. Años 2005-2007

	2005			2006 ^a			2007 ^a		
	Mujeres	Hombres	IF ^b	Mujeres	Hombres	IF ^b	Mujeres	Hombres	IF ^b
Almería	30	1.173	2,56	26	1.140	2,28	46	1.226	3,75
Cádiz	68	1.990	3,42	62	1.965	3,16	58	2.081	2,79
Córdoba	17	988	1,72	16	969	1,65	17	1.017	1,67
Granada	32	1.411	2,27	31	1.463	2,12	24	1.493	1,61
Huelva	28	1.143	2,45	26	1.114	2,33	36	1.180	3,05
Jaén	14	1.083	1,29	13	1.070	1,21	13	1.127	1,15
Málaga	34	1.737	1,96	33	1.724	1,91	45	1.799	2,50
Sevilla	59	1.967	3,00	48	1.858	2,58	56	2.037	2,75
Plana mayor zona	-	-	np	-	-	np	11	407	2,70
Andalucía	282	11.492	2,45	255	11.303	2,26	306	12.367	2,47

FUENTE: Ministerio del Interior. Dirección General de la Guardia Civil

^aDatos a 1 de enero.

^bÍndice de Feminización.

7.3.3. Efectivos del ejército por sexo. Año 2006

	Cuadros de mando			Militares profesionales de tropa y marinería			Total		IF*
	Mujeres	Hombres	Total	Mujeres	Hombres	Total	Mujeres	Hombres	
Andalucía									
Tierra	37	3.864	3.901	1.373	8.163	9.536	1.410	12.027	11,72
Armada	33	3.007	3.040	906	4.429	5.335	939	7.436	12,63
Aire	16	1.157	1.173	278	1.435	1.713	294	2.592	11,34
Comunes FAS	79	442	521	-	-	-	79	442	17,87
Total	165	8.470	8.635	2.557	14.027	16.584	2.722	22.497	12,10
España									
Tierra	332	25.211	25.543	8.843	42.625	51.468	9.175	67.836	13,53
Armada	96	7.838	7.934	1.953	9.496	11.449	2.049	17.334	11,82
Aire	231	9.577	9.808	2.323	8.743	11.066	2.554	18.320	13,94
Comunes FAS	613	2.875	3.488	-	-	-	613	2.875	21,32
Total	1.272	45.501	46.773	13.119	60.864	73.983	14.391	106.365	13,53

FUENTE: Ministerio de Defensa

*Índice de Feminización.

7. Participación

7.4. Otras formas de participación

7.4.1. Evolución de las quejas presentadas al Defensor del Pueblo Andaluz por sexo y provincia. Años 2002-2006

	Mujeres	Hombres	No consta	Total
Año 2002				
Almería	102	144	10	256
Cádiz	212	394	26	632
Córdoba	87	208	17	312
Granada	122	212	18	352
Huelva	90	189	13	292
Jaén	91	160	14	265
Málaga	202	371	22	595
Sevilla	481	908	86	1.475
Otras provincias	67	101	451	619
Extranjero	13	18	2	33
Total	1.467	2.705	659	4.831
Año 2003				
Almería	151	192	17	360
Cádiz	292	433	43	768
Córdoba	104	183	12	299
Granada	127	228	21	376
Huelva	97	161	22	280
Jaén	122	180	14	316
Málaga	237	411	19	667
Sevilla	533	803	106	1.442
Otras provincias	132	245	16	393
Extranjero	9	26	6	41
Total	1.804	2.862	276	4.942
Año 2004				
Almería	83	151	24	258
Cádiz	303	513	55	871
Córdoba	175	204	26	405
Granada	194	223	34	451
Huelva	99	173	22	294
Jaén	70	155	31	256
Málaga	250	318	33	601
Sevilla	549	801	143	1.493
Otras provincias	110	178	23	311
Extranjero	6	16	2	24
Total	1.839	2.732	393	4.964
Año 2005				
Almería	171	150	41	362
Cádiz	231	398	85	714
Córdoba	102	182	24	308
Granada	162	202	58	422
Huelva	111	160	34	305
Jaén	108	178	26	312
Málaga	265	389	66	720
Sevilla	711	854	248	1.813
Otras provincias	98	143	26	267
Extranjero	10	23	6	39
Total	1.969	2.679	614	5.262
Año 2006				
Almería	173	180	2	355
Cádiz	286	438	17	741
Córdoba	108	231	10	349
Granada	176	218	21	415
Huelva	99	155	17	271
Jaén	101	185	8	294
Málaga	306	427	24	757
Sevilla	587	792	93	1.472
Otras provincias	45	88	1	134
Extranjero	5	12	4	21
No Consta	172	224	305	701
Total	2.058	2.950	502	5.510

FUENTE: Defensor del Pueblo Andaluz

7.4.2.G. Evolución del número de quejas presentadas al Defensor del Pueblo Andaluz según sexo. Años 1998-2006

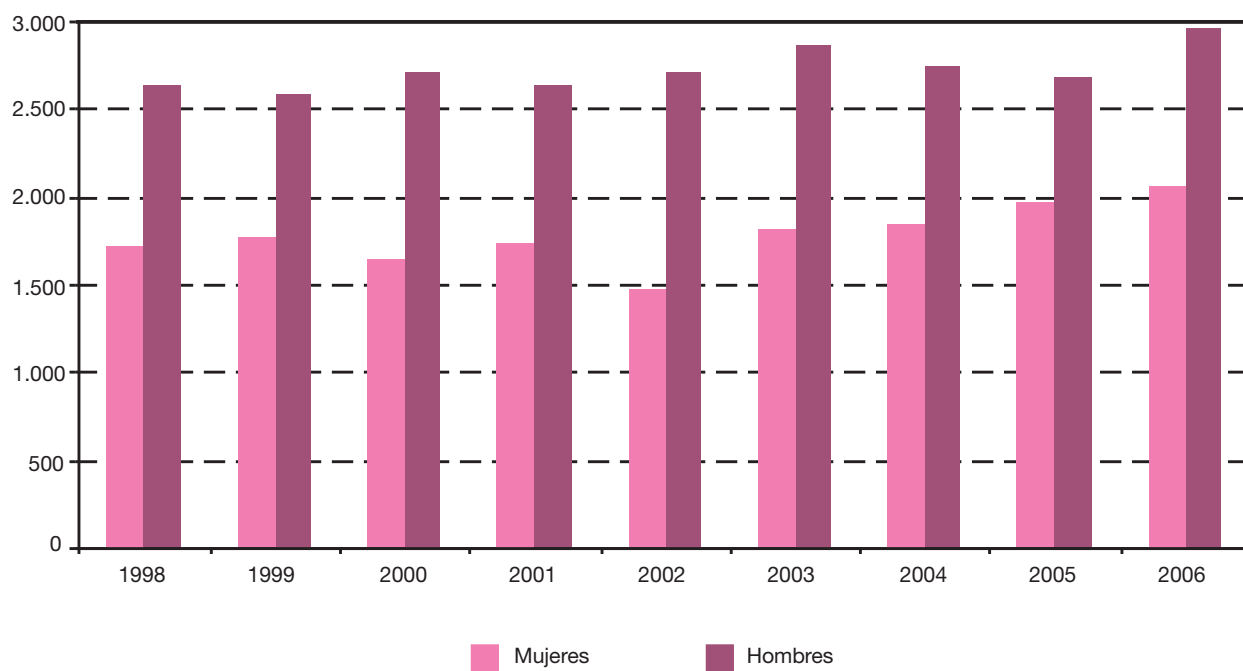

FUENTE: Defensor del Pueblo Andaluz

7. Participación

7.4.3.G. Evolución del número de quejas presentadas al Defensor del Pueblo Andaluz por sexo y provincia. Años 1998-2006

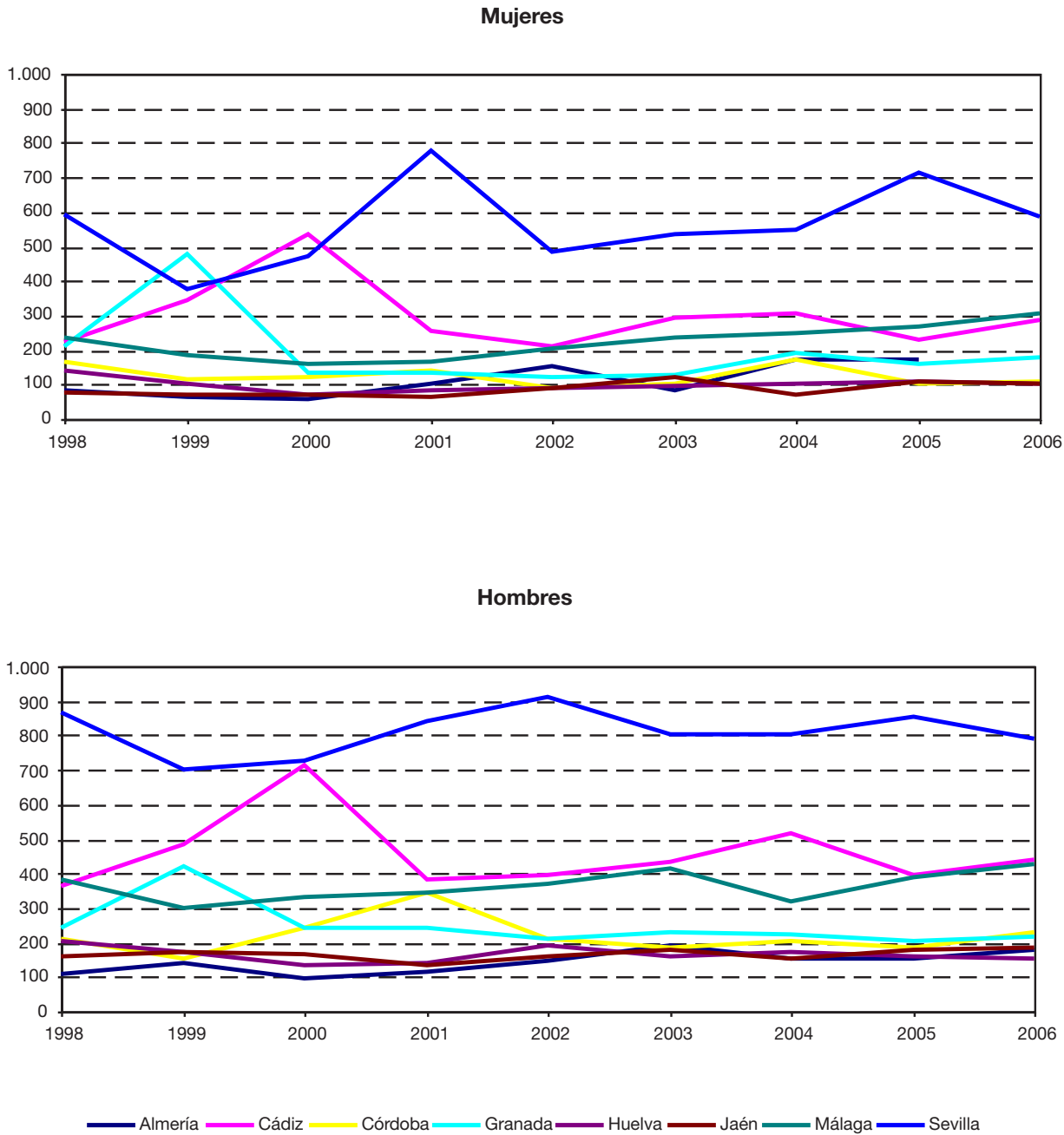

FUENTE: Defensor del Pueblo Andaluz

7.4.4. Evolución de las quejas presentadas al Defensor del Pueblo Andaluz según materia por sexo. Años 2002-2006

	Mujeres		Hombres		No consta	
	Frecuencia	Porcentaje	Frecuencia	Porcentaje	Frecuencia	Porcentaje
Año 2002						
Agricultura y Pesca	3	0,20	21	0,78	1	0,15
Cultura y Deporte	8	0,55	19	0,70	4	0,61
Ayuntamientos y Diputaciones	123	8,38	306	11,31	17	2,58
Educación	213	14,52	249	9,21	29	4,40
Fomento, Turismo, Industria, Energía	4	0,27	19	0,70	-	-
Gobernación	51	3,48	94	3,48	4	0,61
Economía y Hacienda	45	3,07	135	4,99	2	0,30
Información y atención al ciudadano	-	-	1	0,04	-	-
Justicia	242	16,50	732	27,06	51	7,74
Medio Ambiente	78	5,32	147	5,43	456	69,20
Menores	53	3,61	66	2,44	20	3,03
Obras Públicas y Transportes	224	15,27	354	13,09	32	4,86
Presidencia y Relaciones con el Parlamento	13	0,89	4	0,15	1	0,15
Seguridad Social	38	2,59	43	1,59	-	-
Servicios Sociales	111	7,57	106	3,92	17	2,58
Salud	249	16,97	354	13,09	23	3,49
Trabajo	12	0,82	55	2,03	2	0,30
Total	1.467	100,00	2.705	100,00	659	100,00
Año 2003						
Agricultura y Pesca	6	0,33	21	0,73	3	1,09
Cultura y Deporte	8	0,44	35	1,22	8	2,90
Ayuntamientos y Diputaciones	207	11,47	361	12,61	23	8,33
Educación	204	11,31	271	9,47	53	19,20
Fomento, Turismo, Industria, Energía	13	0,72	47	1,64	1	0,36
Gobernación	57	3,16	99	3,46	4	1,45
Economía y Hacienda	43	2,38	128	4,47	3	1,09
Justicia	272	15,08	611	21,35	55	19,93
Medio Ambiente	59	3,27	147	5,14	21	7,61
Menores	125	6,93	122	4,26	31	11,23
Obras Públicas y Transportes	265	14,69	421	14,71	32	11,59
Presidencia y Relaciones con el Parlamento	22	1,22	12	0,42	1	0,36
Seguridad Social	55	3,05	75	2,62	1	0,36
Servicios Sociales	93	5,16	79	2,76	9	3,26
Salud	354	19,62	392	13,70	24	8,70
Trabajo	21	1,16	41	1,43	7	2,54
Total	1.804	100,00	2.862	100,00	276	100,00
Año 2004						
Agricultura y Pesca	5	0,27	28	1,02	-	-
Cultura y Deporte	11	0,60	29	1,06	10	2,54
Ayuntamientos y Diputaciones	79	4,30	184	6,73	23	5,85
Educación	231	12,56	248	9,08	39	9,92
Fomento, Turismo, Industria, Energía	12	0,65	62	2,27	7	1,78
Gobernación	77	4,19	113	4,14	7	1,78
Economía y Hacienda	54	2,94	133	4,87	7	1,78
Justicia	269	14,63	527	19,29	60	15,27
Medio Ambiente	191	10,39	397	14,53	33	8,40
Menores	124	6,74	99	3,62	44	11,20
Obras Públicas y Transportes	275	14,95	438	16,03	63	16,03
Presidencia y Relaciones con el Parlamento	3	0,16	1	0,04	-	-
Seguridad Social	56	3,05	70	2,56	3	0,76
Servicios Sociales	80	4,35	84	3,07	16	4,07
Salud	251	13,65	230	8,42	27	6,87
Trabajo	72	3,92	74	2,71	36	9,16
Igualdad de Género	49	2,66	15	0,55	18	4,58
Total	1.839	100,00	2.732	100,00	393	100,00

CONTINÚA →

7. Participación

7.4.4. Evolución de las quejas presentadas al Defensor del Pueblo Andaluz según materia por sexo. Años 2002-2006

CONTINUACIÓN

	Mujeres		Hombres		No consta	
	Frecuencia	Porcentaje	Frecuencia	Porcentaje	Frecuencia	Porcentaje
Año 2005						
Agricultura y Pesca	4	0,20	14	0,52	1	0,16
Cultura y Deporte	7	0,36	37	1,38	6	0,98
Ayuntamientos y Diputaciones	94	4,77	192	7,17	21	3,42
Educación	309	15,69	246	9,18	61	9,93
Fomento, Turismo, Industria, Energía	17	0,86	49	1,83	111	18,08
Gobernación	103	5,23	119	4,44	12	1,95
Economía y Hacienda	58	2,95	128	4,78	7	1,14
Información y Atención Ciudadana	-	-	1	0,04	-	-
Justicia	346	17,57	580	21,65	114	18,57
Medio Ambiente	168	8,53	284	10,60	38	6,19
Menores	174	8,84	131	4,89	62	10,10
Obras Públicas y Transportes	284	14,42	420	15,68	68	11,07
Presidencia y Relaciones con el Parlamento	-	-	4	0,15	1	0,16
Seguridad Social	36	1,83	54	2,02	1	0,16
Servicios Sociales	76	3,86	85	3,17	18	2,93
Salud	211	10,72	255	9,52	35	5,70
Trabajo	39	1,98	62	2,31	53	8,63
Igualdad de Género	43	2,18	18	0,67	5	0,81
Total	1.969	100,00	2.679	100,00	614	100,00
Año 2006						
Administración de Justicia	110	5,34	146	4,95	23	4,58
Administraciones Económicas	26	1,26	67	2,27	2	0,40
Administraciones Tributarias	71	3,45	134	4,54	12	2,39
Agricultura, Ganadería y Pesca	6	0,29	22	0,75	-	-
Cultura y Deporte	24	1,17	106	3,59	11	2,19
Educación	305	14,82	245	8,31	59	11,75
Extranjería	84	4,08	133	4,51	28	5,58
Igualdad de Sexo	55	2,67	8	0,27	-	-
Información y Atención al Ciudadano	3	0,15	9	0,31	-	-
Medioambiente	103	5,00	283	9,59	94	18,73
Menores	127	6,17	150	5,08	44	8,76
Obras Públicas	17	0,83	36	1,22	6	1,20
Organización de Administraciones Locales	29	1,41	94	3,19	13	2,59
Personal del Sector Público	322	15,65	339	11,49	29	5,78
Prisiones	71	3,45	245	8,31	26	5,18
Protección Ciudadana	36	1,75	64	2,17	23	4,58
Salud	197	9,57	218	7,39	15	2,99
Seguridad Social	39	1,90	63	2,14	2	0,40
Servicios Sociales y Dependencias	87	4,23	75	2,54	11	2,19
Telecomunicaciones y Tecnologías	31	1,51	63	2,14	3	0,60
Trabajo	25	1,21	42	1,42	42	8,37
Transportes	21	1,02	58	1,97	9	1,79
Urbanismo	78	3,79	157	5,32	25	4,98
Vivienda	191	9,28	193	6,54	25	4,98
Total	2.058	100,00	2.950	100,00	502	100,00

FUENTE: Defensor del Pueblo Andaluz

7.4.5.G. Índice de feminización según materia de las quejas presentadas al Defensor del Pueblo Andaluz. Año 2006



FUENTE: Defensor del Pueblo Andaluz

7.4.6. Cámaras de Comercio, Industria y Navegación. Año 2007

(datos a 2 de agosto)

	Presidente		Secretario		Total	
	Mujeres	Hombres	Mujeres	Hombres	Mujeres	Hombres
Andalucía						
Almería	-	1	-	1	-	2
Cádiz	-	3	-	3	-	6
Córdoba	1	-	-	1	1	1
Granada	-	2	-	2	-	4
Huelva	-	2	1	1	1	3
Jaén	-	3	1	2	1	5
Málaga	-	1	-	1	-	2
Sevilla	-	1	-	1	-	2
Total	1	13	2	12	3	25
España	4	91	17	69	21	160

FUENTE: Cámaras de Comercio, Industria y Navegación. WEB

7. Participación

7.4.7. Asociaciones femeninas en activo por provincia. Año 2006

	Asociaciones			Federaciones			Asociaciones juveniles			Total		
	Femeninas	Porcentaje	Total	Femeninas	Porcentaje	Total	Femeninas	Porcentaje	Total	Femeninas	Porcentaje	Total
Andalucía												
Almería	2	4,26	47	-	-	2	-	-	4	2	3,77	53
Cádiz	-	-	60	-	np	-	-	np	-	-	-	60
Córdoba	4	5,00	80	-	np	-	-	-	5	4	4,71	85
Granada	3	4,55	66	-	-	1	-	-	2	3	4,35	69
Huelva	3	9,09	33	-	np	-	-	-	2	3	8,57	35
Jaén	-	-	34	-	np	-	-	np	-	-	-	34
Málaga	2	3,77	53	-	np	-	-	-	1	2	3,70	54
Sevilla	2	2,53	79	-	-	3	-	-	3	2	2,35	85
Total	16	3,54	452	-	-	6	-	-	17	16	3,37	475
España	273	2,57	10.626	6	4,58	131	2	0,41	489	281	2,50	11.246

FUENTE: Ministerio del Interior. Registro Nacional de Asociaciones

7.4.8. Personal de Radio Televisión de Andalucía por sexo^a. Año 2007

(datos a 2 de agosto)

	Mujeres	Hombres	IF ^b
Consejo de administración de RTVA	4	10	40,00
Directores territoriales de RTVA			
Almería	-	1	-
Cádiz	-	1	-
Córdoba	1	-	np
Granada	-	1	-
Huelva	-	1	-
Jaén	-	1	-
Málaga	-	1	-
Sevilla	-	-	np
Andalucía	1	6	16,67
Comisión de control parlamentario de RTVA			
Grupo Socialista	7	3	233,33
Grupo Popular	1	5	20,00
Grupo Andalucista	-	1	-
Grupo IU-LV-CA	1	-	np
Total	9	9	100,00
Radio Televisión de Andalucía			
Directores	1	10	10,00
Jefes	5	21	23,81
Canal Sur Televisión			
Directores	1	1	100,00
Jefes	1	1	100,00
Andalucía Televisión			
Directores	-	1	-
Jefes/Coordinadores	1	3	33,33
Canal 2 Andalucía			
Directores	1	-	np
Jefes	-	1	-
Canal Sur Radio			
Directores	1	1	100,00
Jefes	1	2	50,00
Total			
Directores	4	13	30,77
Jefes/Coordinadores	8	28	28,57

FUENTE: Radio Televisión de Andalucía. WEB

^aSevilla es la única provincia que no tiene dirección territorial de RTVA porque en ella radican los servicios centrales.

^bÍndice de Feminización.

8. Marginación y violencia doméstica

Índice del capítulo 8

Introducción.....	511
Fuentes y metodología	513
8.1. Detenidos	515
8.1.1. Evolución de las detenciones por infracción, sexo y provincia. Años 2004-2006.....	515
8.1.2. Evolución de las detenciones según infracción y tipo por sexo en Andalucía. Años 2004-2006	516
8.1.3.G. Índice de feminización de las detenciones según infracción en Andalucía. Año 2006.....	517
8.2. Población reclusa	518
8.2.1. Población reclusa según centro por situación procesal penal y sexo. Año 2006	518
8.2.2. Menores ingresados bajo tutela con medidas duraderas según la naturaleza de la infracción cometida en Andalucía. Año 2005	520
8.3. Condenados.....	521
8.3.1. Condenados según grupo de edad y sexo por provincia. Año 2005.....	521
8.3.2. Condenados por reincidencia, sexo y provincia. Año 2005	522
8.4. Violencia doméstica	523
8.4.1. Evolución de las víctimas de violencia en el ámbito familiar por sexo y provincia. Años 2004-2006.....	523
8.4.2. Evolución de las víctimas de violencia en el ámbito familiar según delitos y faltas por sexo y provincia. Años 2004-2006	524
8.4.3. Evolución de las víctimas de violencia por su pareja o expareja por sexo y provincia. Años 2004-2006	525
8.4.4. Evolución de las víctimas de violencia por su pareja o expareja según delitos y faltas por sexo y provincia. Años 2004-2006	526
8.4.5. Evolución del número de personas muertas en el ámbito familiar por sexo de la víctima, autor/autora y provincia. Años 2004-2006.....	527

Introducción

Este capítulo, que aporta información desagregada por sexos acerca de algunos de los aspectos que caracterizan el fenómeno de la marginación y de la violencia doméstica, se estructura en cuatro subcapítulos.

El primero, “Detenidos”, incorpora datos relativos a los detenidos y detenidas en Andalucía clasificados según el tipo de delito o falta.

El segundo subcapítulo, “Población reclusa”, aporta información acerca de la distribución de los reclusos por sexo en los centros penitenciarios de Andalucía, así como de los menores ingresados bajo tutela por la comisión de infracciones.

Bajo el epígrafe “Condenados”, el subcapítulo tercero aporta datos desagregados por sexos sobre los condenados en las audiencias provinciales y los juzgados.

Finalmente, el cuarto subcapítulo, “Violencia doméstica”, proporciona información sobre el fenómeno de la violencia en el ámbito familiar al ofrecer datos desagregados por sexos acerca de las víctimas de lesiones y malos tratos en el entorno familiar. Así mismo, se complementa esta información con datos relativos al ámbito de la violencia de género: las víctimas de malos tratos por su cónyuge.

Fuentes y metodología

Ministerio del Interior

La información que se ofrece sobre población reclusa ha sido suministrada por la Unidad de Apoyo de la Dirección General de Instituciones Penitenciarias del Ministerio del Interior. Los datos presentados se clasifican según la situación procesal, que permite distinguir entre población reclusa preventiva y penada, refiriéndose esta última a la que ya ha sido juzgada y condenada.

A su vez, las tablas relativas a detenidos se han elaborado a partir de los datos suministrados por el Gabinete de Estudios de Seguridad Interior de la Secretaría de Estado de Seguridad del Ministerio del Interior. En dichas tablas tanto los delitos como las faltas corresponden a infracciones penales, radicando la distinción entre ellas en la gravedad de los hechos. Bajo el apartado 'Otras' se recogen los detenidos por infracción a la ley de extranjería, tanto por entrada ilegal como por estancia irregular. En la categoría "Reclamados" se encuentran las personas que han sido reclamadas por una autoridad judicial nacional o internacional.

Las tablas relativas a la violencia en el ámbito familiar y de género que se ofrecen en el subcapítulo "Violencia doméstica" han sido elaboradas a partir de los datos obtenidos del Anuario estadístico del Ministerio del Interior.

En el artículo 153 del Código Penal se regulan los delitos y faltas correspondientes a este subcapítulo .

Estadísticas judiciales. INE

Esta operación estadística se realiza en colaboración con el Consejo General del Poder Judicial en virtud del Convenio suscrito entre el Instituto Nacional de Estadística y dicho organismo el 14 de febrero de 1995.

Se publican los resultados bajo los epígrafes de Estadística de lo Penal (Condenados y Menores), Estadística de lo Contencioso Administrativo, Estadística de Arrendamientos Urbanos y Estadística de los Juzgados de Paz. Para cada una de las estadísticas, se ofrecen resultados a nivel nacional y autonómico.

En concreto, la Estadística Penal Común, disponible desde 1997, recoge información sobre la actividad penal común en Juzgados de Paz, de Instrucción, de lo Penal, en Audiencias Provinciales, en los Tribunales Superiores de Justicia, en la Audiencia Nacional y en el Tribunal Supremo. A partir de estos datos se ha elaborado el subcapítulo "Condenados".

Otras fuentes estadísticas

- Instituto Andaluz de la Mujer.

8. Marginación y violencia doméstica

8.1. Detenidos

8.1.1. Evolución de las detenciones por infracción, sexo y provincia. Años 2004-2006

	Delitos			Faltas			Otras			Total		
	Mujeres	Hombres	IF*	Mujeres	Hombres	IF*	Mujeres	Hombres	IF*	Mujeres	Hombres	IF*
Año 2004												
Almería	345	3.927	8,79	12	50	24,00	749	4.647	16,12	1.106	8.624	12,82
Cádiz	935	8.182	11,43	23	173	13,29	380	1.687	22,53	1.338	10.042	13,32
Córdoba	193	2.194	8,80	22	211	10,43	231	205	112,68	446	2.610	17,09
Granada	354	4.201	8,43	14	71	19,72	185	3.082	6,00	553	7.354	7,52
Huelva	133	2.665	4,99	3	30	10,00	103	433	23,79	239	3.128	7,64
Jaén	175	2.417	7,24	1	26	3,85	152	734	20,71	328	3.177	10,32
Málaga	1.453	11.194	12,98	120	547	21,94	561	3.413	16,44	2.134	15.154	14,08
Sevilla	907	10.444	8,68	12	167	7,19	669	1.917	34,90	1.588	12.528	12,68
Andalucía	4.495	45.224	9,94	207	1.275	16,24	3.030	16.118	18,80	7.732	62.617	12,35
Año 2005												
Almería	258	3.794	6,80	2	36	5,56	758	3.692	20,53	1.018	7.522	13,53
Cádiz	898	8.443	10,64	27	162	16,67	385	1.560	24,68	1.310	10.165	12,89
Córdoba	231	2.606	8,86	11	62	17,74	86	160	53,75	328	2.828	11,60
Granada	382	4.433	8,62	12	57	21,05	241	2.802	8,60	635	7.292	8,71
Huelva	215	2.720	7,90	14	47	29,79	184	411	44,77	413	3.178	13,00
Jaén	214	2.407	8,89	8	19	42,11	98	374	26,20	320	2.800	11,43
Málaga	1.615	11.929	13,54	109	500	21,80	452	2.565	17,62	2.176	14.994	14,51
Sevilla	878	10.392	8,45	18	122	14,75	535	1.397	38,30	1.431	11.911	12,01
Andalucía	4.691	46.724	10,04	201	1.005	20,00	2.739	12.961	21,13	7.631	60.690	12,57
Año 2006												
Almería	258	4.134	6,24	2	34	5,88	523	5.490	9,53	783	9.658	8,11
Cádiz	948	9.116	10,40	23	125	18,40	470	1.374	34,21	1.441	10.615	13,58
Córdoba	270	2.594	10,41	15	49	30,61	227	208	109,13	512	2.851	17,96
Granada	377	4.709	8,01	31	101	30,69	320	2.498	12,81	728	7.308	9,96
Huelva	171	2.214	7,72	10	40	25,00	204	490	41,63	385	2.744	14,03
Jaén	250	2.791	8,96	4	30	13,33	151	416	36,30	405	3.237	12,51
Málaga	1.529	12.571	12,16	124	501	24,75	730	3.170	23,03	2.383	16.242	14,67
Sevilla	895	11.082	8,08	24	100	24,00	623	1.628	38,27	1.542	12.810	12,04
Andalucía	4.698	49.211	9,55	233	980	23,78	3.248	15.274	21,26	8.179	65.465	12,49

FUENTE: Ministerio del Interior. Secretaría de Estado de Seguridad. Gabinete de Estudios de Seguridad Interior

*Índice de Feminización.

8. Marginación y violencia doméstica

8.1.2. Evolución de las detenciones según infracción y tipo por sexo en Andalucía. Años 2004-2006

	Mujeres	Hombres	IF*
Año 2004			
Delitos	4.495	45.224	9,94
Personas	412	7.449	5,53
Libertad	198	2.719	7,28
Libertad e indemnidad sexual	69	894	7,72
Relaciones familiares	30	96	31,25
Patrimonio	1.954	17.812	10,97
Seguridad colectiva	1.055	8.932	11,81
Falsedades	191	1.181	16,17
Administración pública	5	67	7,46
Administración justicia	139	1.951	7,12
Orden público	309	3.446	8,97
Legislación especial	1	31	3,23
Resto delitos	132	646	20,43
Faltas	207	1.275	16,24
Personas	32	411	7,79
Patrimonio	162	788	20,56
Orden público	13	73	17,81
Intereses generales	-	3	-
Otras	3.030	16.118	18,80
Total	7.732	62.617	12,35
Año 2005			
Delitos	4.691	46.724	10,04
Personas	471	9.041	5,21
Libertad	243	3.180	7,64
Libertad e indemnidad sexual	66	978	6,75
Relaciones familiares	34	71	47,89
Patrimonio	2.065	17.925	11,52
Seguridad colectiva	1.003	7.625	13,15
Falsedades	181	1.074	16,85
Administración pública	10	68	14,71
Administración justicia	198	2.362	8,38
Orden público	323	3.709	8,71
Legislación especial	1	24	4,17
Resto delitos	96	667	14,39
Faltas	201	1.005	20,00
Personas	30	291	10,31
Patrimonio	163	638	25,55
Orden público	8	71	11,27
Intereses generales	-	5	-
Otras	2.739	12.961	21,13
Total	7.631	60.690	12,57

CONTINUA →

8.1.2. Evolución de las detenciones según infracción y tipo por sexo en Andalucía. Años 2004-2006 CONTINUACIÓN

	Mujeres	Hombres	IF*
Año 2006			
Delitos	4.698	49.211	9,55
Personas	468	10.098	4,63
Libertad	246	3.277	7,51
Libertad e indemnidad sexual	48	967	4,96
Relaciones familiares	49	71	69,01
Patrimonio	2.053	18.148	11,31
Seguridad colectiva	958	8.064	11,88
Falsedades	155	993	15,61
Administración pública	23	153	15,03
Administración justicia	193	2.738	7,05
Orden público	380	4.050	9,38
Legislación especial	1	25	4,00
Resto delitos	124	627	19,78
Faltas	233	980	23,78
Personas	34	292	11,64
Patrimonio	189	635	29,76
Orden público	8	52	15,38
Intereses generales	2	1	200,00
Otras	3.248	15.274	21,26
Total	8.179	65.465	12,49

FUENTE: Ministerio del Interior. Secretaría de Estado de Seguridad. Gabinete de Estudios de Seguridad Interior

*Índice de Feminización.

8.1.3.G. Índice de feminización de las detenciones según infracción en Andalucía. Año 2006

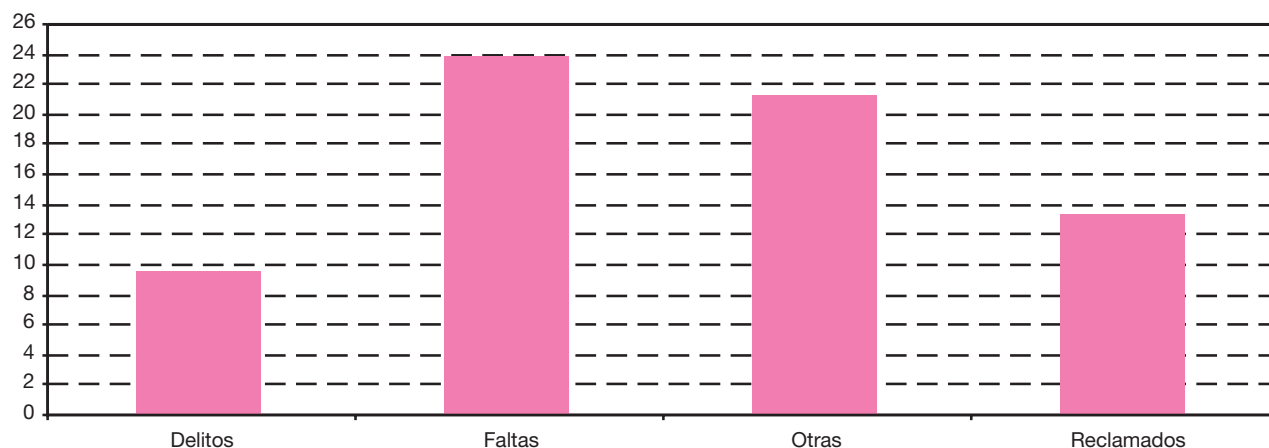

FUENTE: Ministerio del Interior. Secretaría de Estado de Seguridad. Gabinete de Estudios de Seguridad Interior

8. Marginación y violencia doméstica

8.2. Población reclusa

8.2.1. Población reclusa según centro por situación procesal penal y sexo. Año 2006

(datos a 31 de diciembre)

	Penados											
	Prisión			Arrestos fin de semana			Impago de multa			Medidas de seguridad		
	Mujeres	Hombres	Total	Mujeres	Hombres	Total	Mujeres	Hombres	Total	Mujeres	Hombres	Total
Andalucía												
Albolote	122	1.296	1.418	-	-	-	-	51	51	-	-	-
Alcalá Guadaira	153	-	153	-	-	-	-	-	-	-	-	-
Algeciras	128	1.264	1.392	-	-	-	-	-	-	-	-	-
Almería	57	556	613	-	1	1	-	-	-	-	-	-
Cádiz (Puerto I)	-	212	212	-	-	-	-	-	-	-	-	-
Cádiz (Puerto II)	42	514	556	-	-	-	-	-	-	-	-	-
Córdoba	84	1.463	1.547	-	-	-	-	-	-	-	-	-
Huelva	101	1.491	1.592	-	1	1	-	-	-	-	-	-
Jaén	44	542	586	-	-	-	-	-	-	-	-	-
Málaga	80	994	1.074	-	3	3	-	-	-	-	-	-
Sevilla	52	1.261	1.313	-	-	-	-	-	-	-	-	-
Sevilla psiquiátrico	-	1	1	-	-	-	-	-	-	-	166	166
Total	863	9.594	10.457	-	5	5	-	51	51	-	166	166
España	3.565	44.508	48.073	3	68	71	1	84	85	38	574	612

FUENTE: Ministerio del Interior. Dirección General de Instituciones Penitenciarias. Unidad de Apoyo

Preventivos			Tránsitos			Total			
Mujeres	Hombres	Total	Mujeres	Hombres	Total	Mujeres	Hombres	Total	
24	214	238	-	-	-	146	1.561	1.707	Andalucía
3	-	3	-	-	-	156	-	156	Albolote
33	327	360	-	-	-	161	1.591	1.752	Alcalá Guadaira
14	459	473	-	-	-	71	1.016	1.087	Algeciras
-	33	33	-	2	2	-	247	247	Almería
41	333	374	2	12	14	85	859	944	Cádiz (Puerto I)
11	157	168	-	5	5	95	1.625	1.720	Cádiz (Puerto II)
9	138	147	-	-	-	110	1.630	1.740	Córdoba
14	145	159	-	-	-	58	687	745	Huelva
81	692	773	-	4	4	161	1.693	1.854	Jaén
24	380	404	-	-	-	76	1.641	1.717	Málaga
-	11	11	-	5	5	-	183	183	Sevilla
									Sevilla psiquiátrico
254	2.889	3.143	2	28	30	1.119	12.733	13.852	Total
1.498	13.567	15.065	4	111	115	5.109	58.912	64.021	España

8. Marginación y violencia doméstica

8.2.2. Menores ingresados bajo tutela con medidas duraderas según la naturaleza de la infracción cometida en Andalucía. Año 2005

	Mujeres	Hombres	No consta	IF*
Homicidio	-	6	-	-
Aborto	-	1	-	-
Lesiones	80	461	6	17,35
Contra la libertad	10	57	-	17,54
Contra la libertad sexual	1	45	-	2,22
Hurto	32	315	5	10,16
Robo	84	1.321	17	6,36
Robo y hurto de vehículos	5	241	1	2,07
Estafa	3	6	-	50,00
Daños	10	151	3	6,62
Contra la salud pública	13	76	4	17,11
Contra la seguridad del tráfico	3	73	2	4,11
Falsedades	2	3	-	66,67
Atentados, resistencia y desobediencia	10	169	3	5,92
Otras	70	501	17	13,97
No consta	2	7	2	28,57
Total	325	3.433	60	9,47

FUENTE: INE

*Índice de Feminización.

8.3. Condenados

8.3.1. Condenados según grupo de edad y sexo por provincia. Año 2005

	Andalucía	Almería	Cádiz	Córdoba	Granada	Huelva	Jaén	Málaga	Sevilla	España
De 18 a 30 años										
Mujeres	692	21	215	38	71	35	39	171	102	3.138
Hombres	8.202	367	2.275	596	823	431	401	1.964	1.345	36.905
No consta	272	5	86	40	34	6	23	51	27	1.022
Total	9.166	393	2.576	674	928	472	463	2.186	1.474	41.065
De 31 a 40 años										
Mujeres	587	17	178	23	64	30	22	175	78	2.713
Hombres	7.210	374	1.823	532	739	384	392	1.807	1.159	31.763
No consta	241	7	71	40	27	3	16	45	32	842
Total	8.038	398	2.072	595	830	417	430	2.027	1.269	35.318
De 41 a 50 años										
Mujeres	377	12	107	21	37	18	19	104	59	1.628
Hombres	4.487	217	1.074	314	550	220	260	1.132	720	19.012
No consta	133	5	39	23	10	2	3	34	17	479
Total	4.997	234	1.220	358	597	240	282	1.270	796	21.119
De 51 y más										
Mujeres	188	9	51	4	18	5	9	62	30	861
Hombres	2.323	113	584	140	296	105	159	596	330	10.199
No consta	76	1	28	10	6	1	6	13	11	257
Total	2.587	123	663	154	320	111	174	671	371	11.317
No consta										
Mujeres	204	12	53	18	19	25	20	26	31	1.476
Hombres	2.999	166	793	191	265	492	247	442	403	16.852
No consta	528	13	92	10	32	68	39	26	248	1.780
Total	3.731	191	938	219	316	585	306	494	682	20.108
Total										
Mujeres	2.048	71	604	104	209	113	109	538	300	9.816
Hombres	25.221	1.237	6.549	1.773	2.673	1.632	1.459	5.941	3.957	114.731
No consta	1.250	31	316	123	109	80	87	169	335	4.380
Total	28.519	1.339	7.469	2.000	2.991	1.825	1.655	6.648	4.592	128.927

FUENTE: INE. Estadísticas judiciales

8. Marginación y violencia doméstica

8.3.2. Condenados por reincidencia, sexo y provincia. Año 2005

	Reincidentes				No reincidentes				No consta				Total			
	Mujeres	Hombres	No consta	Total	Mujeres	Hombres	No consta	Total	Mujeres	Hombres	No consta	Total	Mujeres	Hombres	No consta	Total
Andalucía																
Almería	6	179	2	187	63	970	25	1.058	2	88	4	94	71	1.237	31	1.339
Cádiz	90	1.236	54	1.380	482	4.856	244	5.582	32	457	18	507	604	6.549	316	7.469
Córdoba	17	480	34	531	79	1.090	57	1.226	8	203	32	243	104	1.773	123	2.000
Granada	25	603	19	647	160	1.813	79	2.052	24	257	11	292	209	2.673	109	2.991
Huelva	15	404	21	440	92	1.151	58	1.301	6	77	1	84	113	1.632	80	1.825
Jaén	7	336	23	366	82	872	47	1.001	20	251	17	288	109	1.459	87	1.655
Málaga	85	1.215	33	1.333	361	3.839	112	4.312	92	887	24	1.003	538	5.941	169	6.648
Sevilla	51	901	76	1.028	180	2.110	160	2.450	69	946	99	1.114	300	3.957	335	4.592
Total	296	5.354	262	5.912	1.499	16.701	782	18.982	253	3.166	206	3.625	2.048	25.221	1.250	28.519
España	1.161	23.627	881	25.669	7.466	76.948	2.673	87.087	1.189	14.156	826	16.171	9.816	114.731	4.380	128.927

FUENTE: INE. Estadísticas judiciales

8.4. Violencia doméstica

8.4.1. Evolución de las víctimas de violencia en el ámbito familiar por sexo y provincia. Años 2004-2006

	2004			2005			2006		
	Mujeres	Hombres	Total	Mujeres	Hombres	Total	Mujeres	Hombres	Total
Almería	1.584	459	2.043	1.785	573	2.358	1.836	545	2.381
Cádiz	2.735	869	3.604	2.963	1.049	4.012	2.974	1.069	4.043
Córdoba	1.470	494	1.964	1.657	530	2.187	1.750	563	2.313
Granada	1.918	520	2.438	2.162	619	2.781	2.046	588	2.634
Huelva	1.100	343	1.443	1.148	383	1.531	1.051	394	1.445
Jaén	958	285	1.243	1.013	344	1.357	1.050	418	1.468
Málaga	3.330	771	4.101	3.575	984	4.559	4.039	968	5.007
Sevilla	3.521	1.201	4.722	4.231	1.657	5.888	4.514	1.737	6.251
Andalucía	16.616	4.942	21.558	18.534	6.139	24.673	19.260	6.282	25.542

FUENTE: Ministerio del Interior. Anuario estadístico

8. Marginación y violencia doméstica

8.4.2. Evolución de las víctimas de violencia en el ámbito familiar según delitos y faltas por sexo y provincia. Años 2004-2006

	Delitos			Faltas			Total		
	Mujeres	Hombres	Total	Mujeres	Hombres	Total	Mujeres	Hombres	Total
Año 2004									
Andalucía									
Almería	1.029	158	1.187	555	301	856	1.584	459	2.043
Cádiz	1.803	341	2.144	932	528	1.460	2.735	869	3.604
Córdoba	853	150	1.003	617	344	961	1.470	494	1.964
Granada	1.152	161	1.313	766	359	1.125	1.918	520	2.438
Huelva	569	98	667	531	245	776	1.100	343	1.443
Jaén	638	91	729	320	194	514	958	285	1.243
Málaga	2.448	357	2.805	882	414	1.296	3.330	771	4.101
Sevilla	1.833	366	2.199	1.688	835	2.523	3.521	1.201	4.722
Total	10.325	1.722	12.047	6.291	3.220	9.511	16.616	4.942	21.558
España	48.410	7.917	56.327	25.730	13.192	38.922	74.140	21.109	95.249
Año 2005									
Andalucía									
Almería	1.377	219	1.596	408	354	762	1.785	573	2.358
Cádiz	2.203	492	2.695	760	557	1.317	2.963	1.049	4.012
Córdoba	1.201	214	1.415	456	316	772	1.657	530	2.187
Granada	1.494	224	1.718	668	395	1.063	2.162	619	2.781
Huelva	751	131	882	397	252	649	1.148	383	1.531
Jaén	756	130	886	257	214	471	1.013	344	1.357
Málaga	2.843	456	3.299	732	528	1.260	3.575	984	4.559
Sevilla	2.798	543	3.341	1.433	1.114	2.547	4.231	1.657	5.888
Total	13.423	2.409	15.832	5.111	3.730	8.841	18.534	6.139	24.673
España	59.374	10.051	69.425	18.882	13.660	32.542	78.256	23.711	101.967
Año 2006									
Andalucía									
Almería	1.468	193	1.661	368	352	720	1.836	545	2.381
Cádiz	2.281	475	2.756	693	594	1.287	2.974	1.069	4.043
Córdoba	1.229	199	1.428	521	364	885	1.750	563	2.313
Granada	1.507	212	1.719	539	376	915	2.046	588	2.634
Huelva	744	93	837	307	301	608	1.051	394	1.445
Jaén	776	136	912	274	282	556	1.050	418	1.468
Málaga	3.317	479	3.796	722	489	1.211	4.039	968	5.007
Sevilla	3.004	561	3.565	1.510	1.176	2.686	4.514	1.737	6.251
Total	14.326	2.348	16.674	4.934	3.934	8.868	19.260	6.282	25.542
España	63.109	9.279	72.388	16.773	13.593	30.366	79.882	22.872	102.754

FUENTE: Ministerio del Interior. Anuario estadístico

8.4.3. Evolución de las víctimas de violencia por su pareja o expareja por sexo y provincia. Años 2004-2006

	2004			2005			2006		
	Mujeres	Hombres	Total	Mujeres	Hombres	Total	Mujeres	Hombres	Total
Almería	1.246	201	1.447	1.385	253	1.638	1.425	249	1.674
Cádiz	2.005	366	2.371	2.055	453	2.508	2.170	505	2.675
Córdoba	1.088	200	1.288	1.203	209	1.412	1.258	224	1.482
Granada	1.429	210	1.639	1.635	223	1.858	1.549	217	1.766
Huelva	812	160	972	790	150	940	800	159	959
Jaén	719	76	795	731	134	865	762	163	925
Málaga	2.616	340	2.956	2.818	404	3.222	3.132	441	3.573
Sevilla	2.505	455	2.960	3.074	791	3.865	3.228	843	4.071
Andalucía	12.420	2.008	14.428	13.691	2.617	16.308	14.324	2.801	17.125

FUENTE: Ministerio del Interior. Anuario estadístico

8. Marginación y violencia doméstica

8.4.4. Evolución de las víctimas de violencia por su pareja o expareja según delitos y faltas por sexo y provincia. Años 2004-2006

	Delitos			Faltas			Total		
	Mujeres	Hombres	Total	Mujeres	Hombres	Total	Mujeres	Hombres	Total
Año 2004									
Andalucía									
Almería	885	73	958	361	128	489	1.246	201	1.447
Cádiz	1.444	142	1.586	561	224	785	2.005	366	2.371
Córdoba	721	58	779	367	142	509	1.088	200	1.288
Granada	947	80	1.027	482	130	612	1.429	210	1.639
Huelva	447	45	492	365	115	480	812	160	972
Jaén	534	22	556	185	54	239	719	76	795
Málaga	2.066	147	2.213	550	193	743	2.616	340	2.956
Sevilla	1.425	103	1.528	1.080	352	1.432	2.505	455	2.960
Total	8.469	670	9.139	3.951	1.338	5.289	12.420	2.008	14.428
España	40.514	3.526	44.040	17.009	5.991	23.000	57.523	9.517	67.040
Año 2005									
Andalucía									
Almería	1.171	88	1.259	214	165	379	1.385	253	1.638
Cádiz	1.678	209	1.887	377	244	621	2.055	453	2.508
Córdoba	974	79	1.053	229	130	359	1.203	209	1.412
Granada	1.250	84	1.334	385	139	524	1.635	223	1.858
Huelva	579	49	628	211	101	312	790	150	940
Jaén	617	43	660	114	91	205	731	134	865
Málaga	2.410	190	2.600	408	214	622	2.818	404	3.222
Sevilla	2.202	188	2.390	872	603	1.475	3.074	791	3.865
Total	10.881	930	11.811	2.810	1.687	4.497	13.691	2.617	16.308
España	49.237	4.518	53.755	10.521	6.562	17.083	59.758	11.080	70.838
Año 2006									
Andalucía									
Almería	1.282	105	1.387	143	144	287	1.425	249	1.674
Cádiz	1.847	200	2.047	323	305	628	2.170	505	2.675
Córdoba	1.004	86	1.090	254	138	392	1.258	224	1.482
Granada	1.274	82	1.356	275	135	410	1.549	217	1.766
Huelva	622	21	643	178	138	316	800	159	959
Jaén	646	40	686	116	123	239	762	163	925
Málaga	2.770	212	2.982	362	229	591	3.132	441	3.573
Sevilla	2.374	210	2.584	854	633	1.487	3.228	843	4.071
Total	11.819	956	12.775	2.505	1.845	4.350	14.324	2.801	17.125
España	53.551	4.325	57.876	8.617	6.476	15.093	62.168	10.801	72.969

FUENTE: Ministerio del Interior. Anuario estadístico

8.4.5. Evolución del número de personas muertas en el ámbito familiar por sexo de la víctima, autor/autora y provincia. Años 2004-2006

	Mujeres			Hombres			Total
	Cónyuge o similar	Otros parientes	Total	Cónyuge o similar	Otros parientes	Total	
Año 2004							
Andalucía							
Almería	1	-	1	1	1	2	3
Cádiz	3	-	3	-	-	-	3
Córdoba	4	-	4	1	-	1	5
Granada	3	-	3	1	-	1	4
Huelva	1	-	1	-	-	-	1
Jaén	-	-	1	-	1	1	2
Málaga	1	-	1	1	3	4	5
Sevilla	4	2	6	-	1	1	7
Total	17	2	20	4	6	10	29
España	61	18	79	9	22	31	110
Año 2005							
Andalucía							
Almería	2	-	2	3	1	4	6
Cádiz	-	-	-	1	-	1	1
Córdoba	1	-	1	-	-	-	1
Granada	1	1	2	-	1	1	3
Huelva	-	-	-	-	-	-	-
Jaén	-	-	-	-	3	3	3
Málaga	3	-	3	1	-	1	4
Sevilla	2	1	3	1	1	2	5
Total	9	2	11	6	6	12	23
España	53	18	71	15	41	56	127
Año 2006							
Andalucía							
Almería	3	1	4	-	-	-	4
Cádiz	-	2	2	-	1	1	3
Córdoba	1	-	1	-	1	1	2
Granada	4	-	4	-	1	1	5
Huelva	-	-	-	-	-	-	-
Jaén	3	-	3	1	-	1	4
Málaga	4	-	4	-	2	2	6
Sevilla	1	3	4	2	1	3	7
Total	16	6	22	3	6	9	31
España	54	24	78	12	25	37	115

FUENTE: Ministerio del Interior. Anuario estadístico