

Anuario Andaluz de las Mujeres 2003 Perspectivas de Género

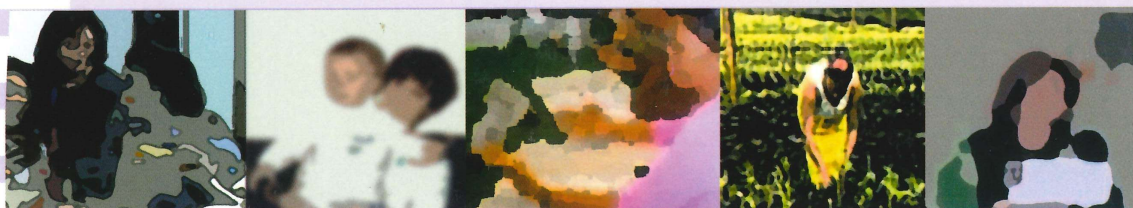

Instituto de Estadística de Andalucía
CONSEJERÍA DE ECONOMÍA Y HACIENDA

Unión Europea



FEDER

1. Población y migraciones

Índice del capítulo 1

Introducción.....	17
Fuentes y metodología	19
Conceptos y definiciones	23
1.1. Estructura de la población.....	26
1.1.1. Evolución de la población según censos y padrones por grupos de edad, sexo y provincia de residencia. Años 1981-2002	26
1.1.2. Evolución de la población a 1 de enero según grandes grupos de edad por sexo y provincia de residencia. Años 1976-2003	32
1.1.3.G. Pirámides de población. Años 1991 y 2001	40
1.1.4.G. Evolución de la razón de sexos al nacer por provincia. Años 1975-2001	43
1.1.5. Evolución de los componentes del crecimiento de la población por sexo y provincia. Años 1988-2001.....	44
1.1.6. Población de nacionalidad extranjera por sexo, grupos quinquenales de edad y provincia de residencia. Años 2001-2002	46
1.2. Proyección de la población	128
1.2.1.G. Pirámides de población. Años 2003 y 2016	128
1.2.2. Proyección de los componentes del crecimiento de la población por sexo y provincia. Periodo 2003-2015.	132
1.3. Dinámica de la población	134
1.3.1. Evolución del número de nacimientos por sexo y provincia. Años 1975-2001.....	134
1.3.2. Nacidos vivos por edad de los padres y provincia de residencia. Año 2001	136
1.3.3. Nacidos vivos según sexo del nacido y edad de la madre por estado civil y provincia de residencia de la madre. Año 2001	142
1.3.4. Nacidos vivos según sexo del nacido y nacionalidad de la madre por provincia de residencia de la madre. Año 2001	146
1.3.5.G. Evolución del indicador coyuntural de fecundidad por provincia de residencia de la madre. Años 1975-2001	150
1.3.6.G. Evolución de la edad media a la maternidad por provincia de residencia de la madre. Años 1975-2001	151
1.3.7. Evolución del número de defunciones por sexo y provincia de residencia. Años 1975-2001	152
1.3.8. Defunciones según edad cumplida y año de nacimiento por sexo y provincia de residencia. Años 2000-2001	154
1.3.9. Defunciones según nacionalidad por sexo y provincia de residencia. Años 2000-2001	170
1.3.10. Mortalidad infantil según sexo y número de días vividos por provincia de residencia. Años 2000-2001	178
1.3.11. Matrimonios con algún cónyuge residente en Andalucía por tipo de celebración y provincia de residencia del matrimonio. Año 2001	179
1.3.12.G. Evolución de la esperanza de vida al nacer por sexo y provincia de residencia. Años 1975-2001.....	180
1.3.13.G. Evolución de la tasa de mortalidad infantil por sexo y provincia de residencia. Años 1975-2001	181
1.3.14. Evolución del número de matrimonios por sexo y provincia de residencia previa al matrimonio. Años 1976-2001.....	182
1.3.15. Matrimonios residentes en Andalucía según profesión de los cónyuges por provincia de residencia. Año 2001.....	184
1.3.16. Matrimonios residentes en Andalucía según nacionalidad de los cónyuges por provincia de residencia. Año 2001	187

1.3.17.	Cónyuges según grupo de edad y sexo por estado civil previo y provincia de residencia del matrimonio. Año 2001	189
1.3.18.G.	Evolución del indicador coyuntural de primonupcialidad por sexo y provincia de residencia. Años 1976-2001 ...	194
1.3.19.G.	Evolución de la edad media al primer matrimonio por sexo y provincia de residencia. Años 1976-2001	195
1.4.	Migraciones	196
1.4.1.	Emigraciones y tasa de emigración según grupo de edad por sexo y provincia de emigración. Año 2001	196
1.4.2.	Inmigraciones según grupo de edad por sexo y provincia. Año 2001	198
1.4.3.	Migraciones según sexo por lugar de nacimiento. Año 2001	200
1.4.4.	Migraciones según origen y sexo por destino. Año 2001	201
1.4.5.	Migraciones de extranjeros según sexo y provincia de origen por provincia de destino. Año 2001	201
1.4.6.	Inmigrantes de nacionalidad extranjera procedentes de fuera de Andalucía según nacionalidad y grupo de edad por sexo y provincia de destino. Año 2001	202

Introducción

El estudio de las variables poblacionales (estructura, evolución y tendencias) es un instrumento de gran utilidad, tanto para orientar las líneas de actuación en los distintos ámbitos de la gestión pública, como para perfilar los objetivos y estrategias que definen las distintas actividades que se inscriben en el ámbito privado.

Este capítulo está organizado en cuatro subcapítulos, a través de los cuales se presenta un resumen de los últimos datos relativos a la población en Andalucía, diferenciada según el género.

El primer subcapítulo, "Estructura de la población", pretende ofrecer una visión relativa a la estructura por sexo y edad de la población andaluza, su ritmo de crecimiento, así como el volumen de población extranjera que reside en nuestra Comunidad Autónoma según las distintas fuentes oficiales existentes para su estudio.

El segundo subcapítulo, "Proyección de la población", ofrece proyecciones a medio plazo de datos relativos a la estructura por edad y sexo así como a los distintos componentes del crecimiento de la población.

En el tercer subcapítulo, "Dinámica de la población", se ofrece información sobre los principales aspectos que determinan la dinámica de la población. En concreto se exponen datos y gráficos que posibilitan conocer el comportamiento de los componentes del crecimiento natural de la población -nacimientos y defunciones-, así como el de otro fenómeno -la nupcialidad- que aunque no está directamente implicado en dicho crecimiento, sí se encuentra inscrito en las Estadísticas del Movimiento Natural de la Población por su estrecha relación con la fecundidad.

Por último, en el cuarto subcapítulo, "Migraciones", se ofrecen datos sobre el componente migratorio que unido al crecimiento natural permite estudiar el crecimiento total de la población. También se incluyen datos sobre flujos de entradas y salidas dentro de Andalucía y de Andalucía con el resto de España, así como de flujos de personas de nacionalidad extranjera que llegan a Andalucía tanto del extranjero como de cualquier parte del territorio español.

Fuentes y metodología

Censos de población

El censo de población se define como el conjunto de operaciones consistentes en recopilar, resumir, valorar, analizar y publicar los datos de carácter demográfico, cultural, económico y social de todos los habitantes del país y de sus divisiones político-administrativas, referidos a un momento o periodo dado. Esta operación va dirigida a todas las personas que residan en viviendas (ya sean familiares o alojamientos) o en establecimientos colectivos.

Hoy por hoy, los censos de población constituyen una operación insustituible para el recuento de la población, aunque podrían perder su actual importancia si llegase a existir un registro de población, integrado a escala nacional, que se actualizara permanentemente con las altas que se producen por nacimientos e inmigraciones y las bajas que se producen por fallecimientos y emigraciones. Pero debido a las dificultades técnicas y legales para introducir en dichos registros administrativos características sociodemográficas de las personas y las familias, los censos de población siguen siendo insustituibles para caracterizar a la población desde otros puntos de vista, más allá de su mero recuento.

Los objetivos de los censos son, entre otros, proporcionar un recuento de la población y posibilitar el conocimiento de su estructura, servir de base para estudios demográficos, servir de base para la elaboración de estadísticas por muestreo, atender a las necesidades de información para áreas geográficas pequeñas y atender a las necesidades estadísticas de carácter internacional.

Los censos de población constituyen una fotografía en un instante dado de una población, que está sometida a un continuo cambio debido a la influencia de los sucesos que se dan en ella (nacimientos, defunciones, migraciones, matrimonios, etc.). Así pues, los censos nos hablan de la edad, el sexo, el estado civil, la nacionalidad, la actividad económica, el nivel de estudios, etc., en un momento dado.

Desde 1900 hasta 1970 se realizaron censos en los años terminados en cero con referencia a 31 de diciembre del año censal. El censo de 1981 tuvo como referencia el 1 de marzo así como el de 1991. Este cambio se vio motivado por la movilidad de la población a finales de año lo que alteraba los datos de la población de hecho y los relativos a la actividad económica.

El Instituto Nacional de Estadística (INE), es el organismo responsable de la realización de los Censos generales entre los que está incluido el de Población y Vivienda. En los Censos de 1991 se introdujeron muchos cambios con respecto a censos anteriores y uno de ellos fue el de la firma de convenios de colaboración con los órganos estadísticos de las comunidades autónomas que lo desearan. El Instituto de Estadística de Andalucía (IEA) firmó un convenio con el INE y esto supuso que la Comunidad Autónoma asumiera por primera vez la responsabilidad de la grabación de los cuestionarios censales recogidos en Andalucía así como su posterior tratamiento.

El último censo realizado en España es el correspondiente a los Censos de población y viviendas 2001 con fecha de referencia 1 de noviembre de 2001, el decimosexto de los Censos de Población.

Como elementos más innovadores de los Censos 2001 cabe destacar:

- Se efectúa un solo recorrido, en lugar de los dos tradicionales. El primero, conocido como Censo de Edificios y Locales, se ha eliminado, sustituyéndose por un complejo tratamiento informático de los datos padronales y catastrales, que ofrece, a un coste mucho menor, unos resultados satisfactorios.
- Se suprime la renovación padronal asociada al Censo. Este cambio se debe a la implantación del Padrón continuo que se produjo en 1996.
- Se utilizan cuestionarios censales personalizados, lo cual supone la impresión de los datos padronales disponibles, reduciéndose así la carga a los ciudadanos.

- Se ofrece la posibilidad de contestar el Censo por Internet.

Con el fin de acelerar al máximo el proceso de difusión, la publicación de resultados se está realizando por etapas, según se dispone de los datos.

En julio de 2002 se publicaron cifras de población definitivas obtenidas a partir de los datos recogidos en los Censos contrastados con el resto de los datos demográficos disponibles en el INE.

En diciembre de 2002 se pudo disponer de datos avance calculados a partir de los ficheros censales parcialmente depurados con información básica sobre población.

En marzo de 2003 se publicó un avance de datos referidos a características de las personas, los hogares, las viviendas y los edificios. A finales de 2003 y a lo largo de 2004 estarán disponibles los datos definitivos.

En el ámbito territorial de Andalucía, el IEA ha colaborado con el INE en los trabajos de obtención de los ficheros censales según lo estipulado en el correspondiente convenio. Al igual que en el de 1991, en este nuevo Censo se procesará la totalidad de la información recogida en los cuestionarios censales.

Padrón Municipal de Habitantes

El Padrón Municipal de Habitantes (PMH) es el registro administrativo donde constan los vecinos de un municipio. A través del PMH es posible conocer determinadas características demográficas (estructura etaria y sexo) de la población residente en cada uno de los municipios de España. El Padrón es una fuente de datos demográficos obtenida como subproducto de operaciones administrativas. Posee, por tanto, un uso administrativo y, por otro lado, un uso estadístico. Como documento estadístico presenta como objetivos el proporcionar un recuento de la población, posibilitar el conocimiento de la estructura de la población, servir de marco para encuestas por muestreo, etc.

La Ley 7/1985, de 2 de abril, reguladora de las Bases del Régimen Local en relación con el Padrón municipal, señalaba que el Padrón debería renovarse cada cinco años y rectificarse anualmente. Así pues, el Padrón se ha renovado cada cinco años (con un salto de 1975 a 1998, coincidiendo con el cambio de fecha de referencia) y se ha rectificado anualmente hasta 1996, siendo el INE el órgano encargado de llevar a cabo su explotación estadística.

En 1996 se promulgó la Ley 4/1996, de 10 de enero, por la que se modificó la Ley 7/1985, y se normalizó la informatización del Padrón a fin de que no sean necesarias las renovaciones padronales y sea posible, a través de la coordinación y confrontación de los padrones de todos los municipios, implantar un Padrón continuo. De este modo se obtienen, a fecha 1 de enero de cada año, las revisiones padronales. En la actualidad el Padrón es un documento vivo, es decir, que se actualiza constantemente mediante la inscripción de los nacidos de padres residentes y de los que fijan su residencia en el municipio procedentes de otros municipios o del extranjero. Cada ciudadano tiene la obligación de comunicar el alta en el municipio al que se traslada. Hasta la Ley de 1996 existía también la obligación de pedir la baja del municipio de origen, trámite que desaparece con la confrontación de los padrones de todos los municipios de la nación.

Por otra parte, a lo largo de la historia de los padrones ha ido variando la cantidad y el tipo de información recogida. En 1991 se disminuyó sustancialmente la información para garantizar la confidencialidad de los datos individuales.

Proyecciones de Población

La elaboración de proyecciones de población constituye, hoy en día, una tarea ineludible para cualquier organismo público de estadística. Ello se debe principalmente a que la gestión pública, en sus diversos campos, es, en buena parte, una actividad de previsión y planificación que se apoya necesariamente en un conocimiento de las tendencias futuras de la población, de su estructura, y de su distribución espacial. En este sentido, las proyecciones elaboradas para este fin contribuyen a reducir la incertidumbre en la estimación de las necesidades y de los recursos para el futuro. Para ello, aunque nunca pueden tomarse como previsiones exactas, las hipótesis de evolución futura que las sustentan deben ser, además de verosímiles, las más probables.

Lo más adecuado es elaborar proyecciones a medio plazo, entre 5 y 20 años, ya que la posibilidad de errores de previsión aumenta a medida que se aleja el horizonte de proyección. Además se debe ofrecer una horquilla de escenarios futuros posibles que dé cuenta de la variabilidad de las estimaciones.

Las oficinas estadísticas también han de acometer proyecciones de población para atender a sus propios fines de producción estadística. Entre ellos está la elaboración de indicadores demográficos y sociales, objetivo que completa la difusión de datos brutos y facilita el seguimiento de muchos aspectos de la vida social y económica. Los indicadores suponen en la mayoría de los casos el cálculo de tasas, o al menos de valores relativos, que sirven de base para comparaciones temporales y espaciales. Ello exige disponer de las poblaciones futuras.

La evidente utilidad de las proyecciones de población, la creciente demanda que plantean las diversas instituciones en esta materia y la importancia, también creciente, que tienen para el futuro las decisiones que se toman sobre la base de proyecciones, obliga a exigencias cada vez mayores a la hora de elaborarlas, tanto en el sentido de llegar a un detalle cada vez mayor, como en el de afinar las hipótesis sobre las que se basan, para aumentar su capacidad predictiva.

Estadísticas del Movimiento Natural de la Población

Otra de las fuentes demográficas indispensables es la que se deriva de las estadísticas de flujos poblacionales (nacimientos, defunciones, matrimonios y migraciones). En España se inscriben en el Registro Civil todos aquellos sucesos que afectan al estado civil de las personas, tal es el caso de los nacimientos, defunciones, abortos, matrimonios, divorcios, adopciones, legitimaciones, reconocimientos, anulaciones y separaciones legales. De estas fuentes se obtienen las denominadas estadísticas del Movimiento Natural de la Población (MNP).

La implantación de la estadística de flujos, y concretamente la referente al MNP, tiene dos propósitos claros y definidos:

- Registrar el status vital (o civil) de cada persona y los hechos en que se basa.

- Conocer, a partir de la información obtenida de estos sucesos, los cambios en el tamaño y composición de la población de referencia.

Sin duda, los tres hechos más importantes desde el punto de vista demográfico son los nacimientos, matrimonios y defunciones. Estos tres acontecimientos quedan recogidos en unos boletines estadísticos que son remitidos mensualmente al INE, de los que se obtienen las estadísticas del Movimiento Natural de la Población, constituyendo estas estadísticas la operación clásica que ha servido para acercarnos al conocimiento de los flujos poblacionales.

El MNP constituye uno de los trabajos con más tradición en el INE y el primer estudio data de 1863. En el año 1975 las estadísticas españolas del MNP sufrieron importantes modificaciones (definición biológica del nacido vivo, domiciliación de los acontecimientos, doble clasificación por edad y generación), lo que ha supuesto una mejora notable de la información disponible.

Por otra parte, desde el año 1992 y gracias a la firma de sendos convenios de colaboración entre el INE y el IEA, y entre el IEA y la Consejería de Salud de la Junta de Andalucía, el Sistema Estadístico de la Comunidad Autónoma de Andalucía está participando activamente en los circuitos de producción y distribución de la estadística de mortalidad. Esta colaboración se amplió en 1996 con la firma de un nuevo convenio de colaboración con el INE, mediante el cual se extiende el ámbito de actuación del IEA a la estadística de partos y a la de matrimonios.

Las estadísticas del MNP se obtienen de los boletines estadísticos de parto (de los que se obtienen los nacimientos y las muertes fetales tardías), de los boletines estadísticos de matrimonio y de los de defunción. De estos últimos se obtienen las defunciones de las personas que fallecen después de las primeras 24 horas de vida. Las defunciones de los menores de 24 horas se obtienen de los boletines de parto, que posteriormente se unen a las defunciones de más de 24 horas, obteniendo de esta forma el total de defunciones.

El IEA realiza desde 1996 una publicación referente a las Estadísticas del MNP en la que se recogen tabulaciones de los distintos eventos con desagregaciones a escala de municipio, provincia y comunidad autónoma. Por otro lado, el IEA también realiza, en colaboración con la Consejería de Salud de la Junta de Andalucía desde 1992, una publicación relativa a las Estadísticas de Mortalidad por causa.

Estadística de Variaciones Residenciales

Los movimientos migratorios constituyen un apartado de gran interés dentro de la Demografía, afectando en gran medida al stock poblacional de una determinada área geográfica.

El conocimiento de dichos movimientos viene afectado por las fuentes disponibles. A partir de los censos de población y las renovaciones padronales se podía obtener una información de gran riqueza, pero sólo disponible cada cinco años. Para obtener una información con carácter anual y a un nivel municipal, se utilizaban los impresos de variaciones residenciales que se gestionaban con motivo de las bajas y altas en los Padrones Municipales. La Renovación Padronal de 1996 fue la última, ya que a partir de este año, con la aparición

del Padrón continuo, ya no se realizan más Renovaciones Padronales. Asimismo, desde 1996 cuando un ciudadano cambia de municipio de residencia, tan sólo comunica el alta en el Ayuntamiento correspondiente, ya que la baja se hace de forma automática. Por lo tanto, el actual Padrón continuo permite disponer de un fichero en donde figuran las altas y bajas, lo que facilita el conocimiento de los movimientos migratorios.

La Estadística de Variaciones Residenciales (EVR) realizada por el INE hasta el año 1978 recogía información de los movimientos migratorios interiores tanto intraprovinciales como interprovinciales. A partir de 1979 se amplió la recogida de datos al incluir las entradas procedentes del extranjero, diferenciando desde 1983 entre los retornos de los españoles que residían en el extranjero y los extranjeros que llegan a España con intención de fijar su residencia. Hasta dicho año los resultados de la EVR se venían publicando en el Anuario Estadístico de España y en el Boletín de Estadística. Para 1983 y 1984 el INE elaboró una publicación específica denominada *Migraciones. Resultados por Comunidades Autónomas*, que también contenía datos sobre emigración asistida y sobre los extranjeros residentes en España.

Con la publicación *Migraciones. Año 1985* se inicia una nueva etapa en las publicaciones sobre migraciones ya que se amplía notablemente el número de tablas de resultados y el cruce de variables con respecto a las dos publicaciones anteriormente mencionadas. Estas publicaciones vuelven a mejorarse y ampliarse a partir de 1988, debido al nuevo tratamiento de la información que se comienza a recoger mediante los impresos EVR (documento único de Alta/Baja), que se graban en las delegaciones provinciales del INE, existiendo para cada persona que realiza una migración un registro individualizado.

El IEA emprendió la tarea de proporcionar datos municipales sobre migraciones en Andalucía en el año 1991. Hasta el momento se han difundido los datos correspondientes al periodo 1988-2000 y la realización de esta actividad actualizará la serie con los datos más recientes en función de la disponibilidad de la fuente. En estos trabajos se presentan resultados sobre emigraciones por municipio de residencia y lugar de destino, inmigraciones por municipio de destino y lugar de procedencia, migraciones por municipio y grupos de edad, etc.

La EVR registra migraciones, incluyendo, por lo tanto, los desplazamientos múltiples de las personas, sin distinguir en ningún momento el rango de la migración efectuada. Este último aspecto es importante, al diferenciar claramente a esta fuente de información de los recuentos poblacionales que registran migrantes, como es el caso de los censos y padrones.

La EVR se ha considerado tradicionalmente poco fiable a la par que persiste la dificultad de interpretar las series temporales perturbadas por las variaciones de calidad, aun cuando su calidad ha mejorado sustancialmente en los últimos años y se trata de un buen indicador de las direcciones de los flujos migratorios. Por otro lado, la EVR presenta una tendencia cíclica regular, de periodicidad quinquenal, que coincide con las antiguas operaciones de renovación padronal. Ello es debido a que en dichas operaciones las altas residenciales se

enmascaran en la misma renovación pasando directamente a formar parte de la población de derecho del municipio sin ser registradas como altas. Sin embargo, con todos sus defectos, la EVR es la única fuente directa que existe en España sobre flujos migratorios y con una extensión temporal significativa, ya que se extiende desde comienzos de los años sesenta hasta la actualidad.

Otras fuentes estadísticas

- IEA. *Un siglo de demografía en Andalucía. La población desde 1900.*
- IEA. *Proyección de la población de Andalucía 1998-2051. Avance de resultados.*

Conceptos y definiciones

Estructura de la población

Población de derecho

Está constituida por todas las personas que tienen su residencia en el ámbito de referencia, ya estén presentes o ausentes en la fecha censal. Es por lo tanto, la suma de los residentes presentes y los ausentes.

Pirámide de población

Representación gráfica de la estructura por sexo y edad de una población en un instante temporal determinado. La pirámide de población consta de dos histogramas horizontales: el del lado izquierdo representa la distribución por edad de los hombres y el derecho el de las mujeres. Cada barra horizontal representa la proporción de población en un determinado sexo y rango de edad.

Crecimiento natural

Es la diferencia o saldo entre el número de nacimientos menos el de defunciones ocurridas en un periodo.

Saldo migratorio

Es la diferencia, o saldo, entre el número de inmigraciones menos el de emigraciones ocurridas en un periodo.

Crecimiento total

Variaciones en los efectivos de una población ocurridas en un periodo dado. Pueden ser tanto positivas como negativas. El crecimiento total es la suma del crecimiento natural más el saldo migratorio ocurrido en dicho periodo.

Razón de sexos

Se define como el cociente entre el número de nacimientos de varones partido por el de mujeres, multiplicado por 100. Es un parámetro bastante estable, determinado fundamentalmente

por factores biológicos como son la proporción de concepciones por sexo y en razón del diferencial de supervivencia intrauterina por sexo.

Población extranjera

Se considera extranjero a aquella persona que carezca de la nacionalidad española.

Proyección de la población

Proyecciones de población

Operaciones estadísticas que permiten estimar la población futura de una determinada área geográfica. Las proyecciones de la población andaluza se han elaborado utilizando el método de las componentes, cuyo núcleo formal parte de la llamada 'ecuación compensatoria', en la que los efectivos de una población en un momento $t+n$ quedan definidos por los efectivos de una población en t , más los flujos de entrada (nacimientos e inmigraciones) y menos los flujos de salida (defunciones y emigraciones) producidos en dicha población en el intervalo $(t, t+n)$.

Dinámica de la población

Tasas

Cociente entre el número de acontecimientos ocurridos en un año (nacimientos, defunciones o matrimonios) y el tamaño medio de la población en la que ocurren. Se tratará de una tasa bruta si se considera la población total y de una tasa específica si la población de referencia es sólo la que tiene una característica concreta, como puede ser la edad. Normalmente vienen expresadas en casos por mil personas y año.

Nacimientos (nacido vivo)

Según los criterios demográficos internacionales reconocidos, el INE, desde 1975, identifica este concepto con el biológico de 'nacido con vida', incluyendo los muertos antes de las 24 horas de vida, que hasta ese año no eran considerados a efectos legales.

Indicador coyuntural de fecundidad

Suma de las tasas específicas de fecundidad por edades simples para un año o periodo determinado. Es un indicador transversal o de momento de la intensidad de la fecundidad en un periodo determinado; en cierto modo, representa el número medio de hijos que tendría una mujer si a lo largo de su vida fecunda tuviera la fecundidad por edad que se ha observado en dicho periodo, o en otras palabras, representa la descendencia final (número medio de hijos traídos al mundo por las mujeres de una misma generación una vez concluida su vida fecunda -este límite se toma por convenio a los 50 años-) de una generación ficticia sometida a la misma intensidad de fecundidad que la observada en las diferentes edades, en un periodo determinado.

Edad media a la maternidad

Técnicamente, es la edad a la que las mujeres tienen sus hijos, ponderada por el calendario de la fecundidad (distribución relativa de los nacimientos a lo largo de la edad de la madre). De una manera más intuitiva representa la edad media a la que las mujeres tienen sus hijos, aunque esto sólo es estrictamente correcto si la estimación de este indicador se realiza, desde una perspectiva longitudinal, sobre una generación de mujeres que ya ha cumplido su ciclo reproductivo.

Mortalidad infantil

O tasa de mortalidad infantil es, de manera estricta, el cociente entre las defunciones de menores de un año de una generación y los efectivos al nacimiento de la misma generación. En este sentido longitudinal, la mortalidad infantil representa la probabilidad de morir de un nacido antes de su primer aniversario. Dado que no siempre es posible disponer de la información necesaria para su cálculo, existen diversas alternativas metodológicas para su estimación, una de las más frecuentemente utilizadas por su sencillez y disponibilidad de la información, es su estimación como cociente entre el número de defunciones ocurridas en un año y los nacimientos del mismo año.

Esperanza de vida (a la edad x)

Número medio de años que puede esperar vivir una persona de una determinada edad sometida a los riesgos de mortalidad observados en un periodo dado.

Matrimonios

Uniones inscritas en el Registro Civil.

Indicador coyuntural de primonupcialidad

Es el Indicador coyuntural de nupcialidad (suma de las tasas específicas de nupcialidad por edades simples para un año o periodo determinado, indicador transversal o del momento de

la intensidad de la nupcialidad en un periodo determinado) pero estimado, exclusivamente, sobre los matrimonios de hombres solteros o mujeres solteras. Este indicador es, en general, preferible al Indicador coyuntural de nupcialidad para todos los órdenes de matrimonio, dado que el primer matrimonio es un suceso no renovable y, como tal, los estimadores demográficos tienen un significado más preciso.

Edad media al primer matrimonio

Desde una perspectiva longitudinal la Edad media al matrimonio es la media de edad a la que una generación de hombres o de mujeres han contraído matrimonio. Sin embargo, lo más habitual es usar este indicador desde una perspectiva del momento, en cuyo caso equivale a la edad media al matrimonio de una generación ficticia que se hubiera casado con las intensidades de nupcialidad por edad que se han observado en un año dado. O si se prefiere una definición más técnica, es cada edad matrimoniable, que por convenio se toma de 15 a 50 años, ponderada por el calendario de la nupcialidad. Si restringimos los matrimonios a los primeros matrimonios obtenemos la Edad media al primer matrimonio, la cual es ya en todo sentido una media, al ser el primer matrimonio un suceso no renovable.

Migraciones

Migración

Es un cambio de residencia habitual entre dos demarcaciones geográficas administrativamente definidas. En este sentido, una migración implica siempre dos eventos concurrentes: una emigración o abandono de la residencia en una zona y una inmigración o inicio de la residencia en otra zona. Los recuentos migratorios dependen pues de la demarcación administrativa que usemos en un determinado estudio. La Estadística de Variaciones Residenciales en España usa el municipio como unidad administrativa para definir una migración y a partir de esta estadística y mediante agregaciones municipales es posible definir otras unidades geográficas administrativas, como comarcas, provincias o regiones.

Migrante

Mientras que una migración es el evento caracterizado por un cambio de residencia, un migrante es la persona física que la realiza. En este sentido los recuentos de migrantes y migraciones durante un periodo no tienen por qué coincidir, dado que un migrante puede realizar más de una migración en un periodo dado.

Tasa bruta de emigración

Es el cociente entre el número de emigraciones ocurridas en un periodo determinado, partido por los efectivos de la población media del periodo y la anchura en años del mismo. En el caso de que el periodo sea un año equivale al número de emigrantes partido por la población a mitad de año.

1. Población y migraciones

1.1. Estructura de la población

1.1.1. Evolución de la población según censos y padrones por grupo de edad, sexo y provincia de residencia. Años 1981-2002

	Mujeres								Total
	De 0 a 14 años	De 15 a 19 años	De 20 a 24 años	De 25 a 34 años	De 35 a 44 años	De 45 a 54 años	De 55 a 64 años	De 65 y más años	
Año 1981									
Andalucía									
Almería	57.679	18.547	16.268	25.694	21.676	24.033	18.408	25.637	207.942
Cádiz	152.526	47.453	41.030	63.640	53.123	51.730	39.084	48.254	496.842
Córdoba	93.561	34.764	29.219	40.863	37.792	45.215	36.818	50.495	368.729
Granada	101.410	37.820	31.142	42.846	40.278	46.826	37.580	48.264	386.166
Huelva	56.610	17.909	15.270	24.927	21.778	25.070	20.427	30.435	212.429
Jaén	83.555	32.345	25.357	34.273	34.209	40.138	31.295	43.524	324.697
Málaga	143.484	46.232	40.088	66.055	59.053	58.853	47.817	58.609	520.187
Sevilla	214.013	68.359	56.841	93.120	83.726	83.884	68.706	84.957	753.606
Total	902.839	303.433	255.215	391.420	351.633	375.747	300.139	390.175	3.270.598
España	4.702.425	1.597.476	1.461.693	2.482.952	2.157.656	2.349.787	1.926.837	2.512.798	19.191.624
Año 1986									
Andalucía									
Almería	57.080	20.052	18.967	31.071	24.091	23.075	21.874	27.146	223.356
Cádiz	141.961	51.316	46.718	74.918	59.293	52.843	44.779	53.038	524.866
Córdoba	87.196	33.720	33.585	50.307	39.278	41.314	41.226	55.116	381.742
Granada	92.595	36.881	35.857	52.667	41.698	44.089	42.534	51.957	398.278
Huelva	53.946	18.915	17.489	28.322	23.620	23.236	22.163	32.149	219.840
Jaén	74.491	29.617	29.854	41.371	32.114	36.896	36.481	46.209	327.033
Málaga	141.598	51.686	49.350	82.174	70.062	62.107	57.332	68.697	583.006
Sevilla	197.305	72.329	67.915	104.888	89.134	82.087	76.359	94.517	784.534
Total	846.172	314.516	299.735	465.718	379.290	365.647	342.748	428.829	3.442.655
España	4.204.118	1.604.505	1.573.899	2.712.058	2.343.746	2.203.729	2.164.765	2.788.437	19.595.257
Año 1991									
Andalucía									
Almería	52.618	19.959	19.520	35.721	26.883	21.450	23.472	30.485	230.108
Cádiz	129.942	51.547	49.006	85.491	64.548	52.460	49.580	59.971	542.545
Córdoba	80.327	31.078	32.028	58.340	41.588	38.043	43.386	60.911	385.701
Granada	83.904	35.018	35.029	61.128	43.913	40.153	45.391	58.426	319.058
Huelva	49.578	19.504	18.494	32.579	25.110	21.763	23.644	34.156	224.828
Jaén	68.322	26.271	26.695	48.478	32.947	32.221	38.366	49.485	322.785
Málaga	127.542	51.667	49.846	91.898	72.703	61.260	59.384	76.217	590.517
Sevilla	181.024	75.697	71.732	124.319	96.779	83.507	82.451	109.276	824.785
Total	773.257	310.741	302.350	537.954	404.471	350.857	365.674	478.927	3.524.231
España	3.670.640	1.631.351	1.586.109	2.958.696	2.457.094	2.111.405	2.258.531	3.161.996	19.835.822

Hombres

De 0 a 14 años	De 15 a 19 años	De 20 a 24 años	De 25 a 34 años	De 35 a 44 años	De 45 a 54 años	De 55 a 64 años	De 65 y más años	Total	
									Año 1981
									Andalucía
60.615	19.723	16.869	25.861	21.506	23.439	17.205	17.687	202.906	Almería
161.235	49.816	42.245	65.848	54.318	51.997	35.339	30.750	491.546	Cádiz
97.969	36.258	30.246	41.524	36.748	43.201	32.748	33.400	352.096	Córdoba
106.589	39.714	32.529	42.843	38.718	45.296	33.003	33.788	372.484	Granada
60.690	18.399	16.195	25.739	22.125	24.814	18.744	19.458	206.167	Huelva
89.028	32.806	26.533	34.629	31.746	39.693	28.916	31.814	315.165	Jaén
152.150	48.859	41.018	66.201	58.172	56.554	41.914	40.571	505.442	Málaga
226.486	71.344	57.336	93.276	82.339	80.417	58.929	54.621	724.746	Sevilla
954.763	316.917	262.969	395.924	345.673	365.415	266.798	262.093	3.170.551	Total
4.983.306	1.665.836	1.480.485	2.509.791	2.144.160	2.276.528	1.707.708	1.723.927	18.491.741	España
									Año 1986
									Andalucía
59.999	20.667	19.484	32.218	24.473	22.405	20.858	18.851	218.955	Almería
149.158	53.397	49.188	77.210	60.668	52.692	42.351	34.924	519.588	Cádiz
91.276	34.808	35.064	51.996	38.585	38.681	38.678	36.644	365.732	Córdoba
97.187	38.216	38.045	53.783	40.330	41.729	39.485	36.174	384.949	Granada
56.465	19.886	18.281	29.859	24.773	22.801	21.330	20.718	214.113	Huelva
78.896	31.155	31.338	44.008	30.502	35.467	35.384	33.061	319.811	Jaén
151.018	53.979	50.373	80.731	70.089	60.665	52.522	48.068	567.445	Málaga
209.062	75.778	70.105	105.903	87.971	78.857	68.275	60.416	756.367	Sevilla
893.061	327.886	311.878	475.708	377.391	353.297	318.883	288.856	3.346.960	Total
4.439.776	1.674.772	1.631.882	2.752.543	2.344.644	2.135.116	1.998.367	1.900.972	18.878.072	España
									Año 1991
									Andalucía
55.676	20.698	19.877	36.020	27.568	21.015	22.058	22.476	225.388	Almería
136.874	53.880	51.107	87.442	65.603	52.792	47.213	40.948	535.859	Cádiz
84.584	32.225	32.932	59.478	41.774	35.612	39.763	42.383	368.751	Córdoba
88.415	36.230	35.885	61.717	42.939	37.642	42.394	42.331	387.553	Granada
51.823	20.255	19.469	33.442	26.352	21.679	22.428	23.200	218.648	Huelva
72.027	27.801	28.217	50.004	33.411	29.696	36.776	36.916	314.848	Jaén
134.773	54.002	50.990	90.733	71.373	59.740	54.551	54.164	570.326	Málaga
191.379	79.232	75.235	125.885	95.789	80.902	74.634	71.862	794.918	Sevilla
815.551	324.323	313.712	544.721	404.809	339.078	339.817	334.280	3.416.291	Total
3.862.028	1.708.221	1.651.254	3.008.139	2.455.230	2.054.872	2.088.446	2.208.256	19.036.446	España

CONTINUA →

1. Población y migraciones

1.1.1. Evolución de la población según censos y padrones por grupo de edad, sexo y provincia de residencia. Años 1981-2002

	Mujeres								Total
	De 0 a 14 años	De 15 a 19 años	De 20 a 24 años	De 25 a 34 años	De 35 a 44 años	De 45 a 54 años	De 55 a 64 años	De 65 y más años	
Año 1996									
Andalucía									
Almería	48.695	21.096	21.167	41.657	33.653	25.070	23.442	36.429	251.209
Cádiz	110.393	50.875	50.239	92.913	75.213	57.942	50.522	69.406	557.503
Córdoba	69.688	30.453	30.631	61.261	49.454	39.010	40.023	68.632	389.152
Granada	74.536	33.572	35.046	65.888	52.300	42.140	42.719	66.348	412.549
Huelva	42.604	19.532	19.639	35.803	28.986	23.447	22.550	37.395	229.956
Jaén	63.062	25.106	25.043	50.996	40.182	31.154	35.618	57.530	328.691
Málaga	115.389	51.641	53.669	104.919	87.238	70.635	61.927	92.122	637.540
Sevilla	158.209	75.462	78.033	143.759	113.263	93.229	81.515	125.369	868.839
Total	682.573	307.736	313.464	597.198	480.289	382.626	358.313	553.238	3.675.437
España	3.096.327	1.527.695	1.643.259	3.166.433	2.749.625	2.333.212	2.138.464	3.614.829	20.269.844
Año 1998									
Andalucía									
Almería	47.355	20.355	21.573	42.189	35.115	26.461	22.325	37.894	253.267
Cádiz	102.228	48.596	50.935	94.662	78.417	61.164	49.035	73.324	558.361
Córdoba	66.235	29.098	30.988	62.085	52.503	40.323	38.617	72.083	391.932
Granada	68.944	31.622	34.301	65.669	54.765	42.723	40.556	70.727	409.307
Huelva	39.726	18.726	19.762	36.718	30.025	24.504	21.393	38.671	229.525
Jaén	64.410	24.365	24.453	49.669	41.649	30.786	32.873	58.314	326.519
Málaga	108.574	49.298	52.630	104.951	89.771	73.034	60.429	95.965	634.652
Sevilla	150.054	71.140	78.962	147.106	117.960	97.723	79.670	131.321	873.936
Total	647.525	293.200	313.606	603.048	500.209	396.720	344.896	578.308	3.677.512
España	2.945.082	1.429.339	1.641.718	3.216.084	2.853.022	2.426.731	2.071.720	3.780.489	20.364.185
Año 1999									
Andalucía									
Almería	46.505	19.973	21.707	42.578	36.513	27.378	22.459	39.349	256.462
Cádiz	101.918	47.089	51.091	94.827	80.780	62.189	50.038	76.189	564.121
Córdoba	66.285	28.076	30.862	61.149	54.007	40.727	37.909	73.420	392.435
Granada	68.285	30.766	34.515	66.308	57.118	43.624	40.643	74.050	415.309
Huelva	38.870	18.152	19.895	37.091	31.147	24.683	21.465	39.977	231.280
Jaén	58.420	23.874	24.899	50.154	44.049	32.004	33.140	61.856	328.396
Málaga	108.689	48.137	52.954	105.405	93.315	74.631	62.268	99.774	645.173
Sevilla	147.197	68.188	79.047	147.365	121.551	98.770	81.099	136.037	879.254
Total	636.172	284.252	314.969	604.877	518.480	404.005	349.021	600.660	3.712.436
España	2.892.641	1.366.633	1.639.134	3.231.919	2.931.235	2.473.113	2.086.733	3.910.109	20.531.517

Hombres									
De 0 a 14 años	De 15 a 19 años	De 20 a 24 años	De 25 a 34 años	De 35 a 44 años	De 45 a 54 años	De 55 a 64 años	De 65 y más años	Total	
									Año 1996
									Andalucía
51.999	22.167	22.125	43.797	35.348	25.483	21.824	27.811	250.554	Almería
116.029	53.174	52.606	94.685	76.413	58.465	47.632	49.260	548.264	Cádiz
73.651	31.842	31.547	62.156	50.115	37.855	35.833	49.252	372.251	Córdoba
78.474	34.769	35.730	66.332	51.961	40.159	39.127	48.960	395.512	Granada
44.556	20.737	20.432	37.232	30.105	24.292	21.088	26.336	224.778	Huelva
65.635	26.399	26.405	52.312	41.955	29.454	32.820	44.876	319.856	Jaén
121.226	54.450	54.946	103.005	84.155	69.701	57.406	66.864	611.753	Málaga
167.567	79.418	80.870	145.736	112.456	91.118	74.751	84.563	836.479	Sevilla
719.137	322.958	324.659	605.252	482.503	376.525	330.482	397.925	3.559.441	Total
3.265.304	1.603.615	1.707.143	3.221.343	2.742.079	2.293.119	1.985.274	2.581.669	19.399.546	España
									Año 1998
									Andalucía
49.826	21.280	22.443	44.610	36.957	27.045	20.974	29.041	252.176	Almería
107.723	50.986	53.016	96.797	79.440	61.917	46.550	52.693	549.122	Cádiz
70.196	30.825	31.817	62.896	53.301	39.572	34.539	52.101	375.247	Córdoba
72.142	32.854	35.220	66.033	54.231	41.040	36.881	53.467	391.868	Granada
42.023	19.515	20.693	38.241	31.014	25.453	19.968	27.523	224.430	Huelva
67.136	25.611	25.748	51.427	43.413	30.259	29.668	46.009	319.271	Jaén
111.537	51.926	54.502	102.832	86.715	71.515	56.215	70.684	605.926	Málaga
158.799	75.012	82.111	149.368	117.302	95.359	73.333	89.631	840.915	Sevilla
679.380	308.009	325.547	612.203	502.369	392.160	318.129	421.152	3.558.949	Total
3.098.043	1.502.793	1.711.390	3.283.847	2.846.058	2.390.883	1.932.176	2.723.277	19.488.467	España
									Año 1999
									Andalucía
49.366	20.958	22.782	45.316	38.451	28.113	21.061	30.327	256.374	Almería
108.284	49.850	53.233	97.183	81.652	62.825	47.671	54.983	555.681	Cádiz
70.671	29.640	31.972	62.031	54.620	40.072	34.057	53.177	376.240	Córdoba
71.642	31.937	35.684	66.800	56.595	42.130	36.768	56.193	397.749	Granada
41.244	18.693	21.044	38.744	32.025	25.786	20.138	28.554	226.228	Huelva
61.558	25.088	26.211	52.018	45.994	31.762	29.740	48.887	321.258	Jaén
108.054	51.047	54.810	104.002	90.123	73.016	57.829	74.030	612.911	Málaga
156.125	71.881	82.449	150.395	120.799	96.348	74.979	93.252	846.228	Sevilla
666.947	299.095	328.183	616.490	520.257	400.054	322.244	439.410	3.592.680	Total
3.052.063	1.439.162	1.715.743	3.317.014	2.926.855	2.437.290	1.953.063	2.829.453	19.670.641	España

CONTINUA →

1. Población y migraciones

1.1.1. Evolución de la población según censos y padrones por grupo de edad, sexo y provincia de residencia. Años 1981-2002

	Mujeres								Total
	De 0 a 14 años	De 15 a 19 años	De 20 a 24 años	De 25 a 34 años	De 35 a 44 años	De 45 a 54 años	De 55 a 64 años	De 65 y más años	
Año 2000									
Andalucía									
Almería	45.788	19.448	21.801	43.176	38.200	27.947	22.260	40.225	258.845
Cádiz	98.775	45.368	50.797	96.312	84.111	62.968	50.759	78.052	567.142
Córdoba	64.546	27.336	30.483	61.060	56.127	41.053	37.806	74.517	392.929
Granada	64.439	29.610	34.014	66.331	59.457	44.234	40.052	75.209	413.345
Huelva	37.562	17.514	19.833	37.746	32.422	24.912	21.430	40.566	231.984
Jaén	56.189	23.236	24.529	49.312	45.964	32.050	32.277	62.951	326.508
Málaga	107.405	47.152	52.800	107.633	97.473	76.481	63.445	102.855	655.244
Sevilla	158.509	68.091	78.703	149.117	121.940	98.244	80.274	129.764	884.643
Total	633.212	277.755	312.961	610.687	535.695	407.889	348.303	604.137	3.730.640
España	2.870.700	1.310.510	1.621.207	3.301.002	3.027.006	2.492.953	2.085.888	3.969.138	20.678.404
Año 2001									
Andalucía									
Almería	46.342	18.380	22.040	44.738	40.852	29.120	22.440	40.892	264.804
Cádiz	96.380	41.332	48.255	95.419	86.898	64.185	51.529	79.549	563.547
Córdoba	63.383	25.538	28.878	59.174	57.867	42.111	36.654	75.465	389.070
Granada	68.915	27.710	33.024	65.888	62.701	45.749	39.491	75.964	419.442
Huelva	38.349	16.199	19.146	38.420	33.995	25.494	21.282	40.560	233.445
Jaén	56.111	22.051	23.841	47.867	48.225	33.206	30.768	63.914	325.983
Málaga	106.105	43.513	51.263	108.743	101.572	77.887	65.155	102.742	656.980
Sevilla	143.814	59.375	72.979	150.051	132.237	100.190	82.426	139.870	880.942
Total	619.399	254.098	299.426	610.300	564.347	417.942	349.745	618.956	3.734.213
España	2.886.139	1.201.040	1.554.144	3.371.170	3.152.753	2.540.153	2.092.561	4.027.561	20.825.521
Año 2002									
Andalucía									
Almería	46.505	18.713	22.160	45.905	42.055	29.740	22.739	42.301	270.118
Cádiz	95.495	42.026	49.099	98.505	89.326	65.904	52.625	81.780	574.760
Córdoba	62.580	25.839	29.097	60.423	58.912	42.918	36.939	77.095	393.803
Granada	61.625	27.797	33.186	66.755	63.616	46.180	39.487	78.191	416.838
Huelva	36.194	16.214	19.294	38.934	34.414	25.968	21.324	41.593	233.935
Jaén	54.334	22.218	23.910	48.138	48.519	33.679	30.636	65.376	326.812
Málaga	106.146	44.741	52.538	112.626	105.819	80.774	66.743	109.449	678.836
Sevilla	144.397	59.895	73.774	153.194	135.381	102.044	83.229	143.995	895.909
Total	607.276	257.443	303.059	624.480	578.042	427.207	353.723	639.780	3.791.011
España	2.873.858	1.218.803	1.582.506	3.483.496	3.243.623	2.597.800	2.125.697	4.148.023	21.273.806

FUENTES: INE. Censo de Población 1981

INE. Padrones Municipales de Habitantes 1975, 1986, 1996

INE. Revisión del Padrón Municipal de Habitantes 1998, 1999, 2000, 2002

IEA. Censo de Población de Andalucía 1991 y 2001

Hombres								
De 0 a 14 años	De 15 a 19 años	De 20 a 24 años	De 25 a 34 años	De 35 a 44 años	De 45 a 54 años	De 55 a 64 años	De 65 y más años	Total
Año 2000								
Andalucía								
48.751	20.370	22.982	46.279	40.301	28.834	20.873	30.994	259.384
104.991	47.379	53.073	98.712	85.182	63.776	48.232	56.618	557.963
68.686	28.742	31.766	61.781	56.805	40.528	34.099	53.902	376.308
67.566	30.802	34.896	67.054	59.101	42.852	36.377	57.011	395.659
39.804	18.016	21.012	39.503	33.301	25.970	20.349	29.060	227.014
59.222	24.318	25.958	51.241	47.944	32.169	28.733	49.619	319.203
106.886	49.619	54.626	106.371	94.889	74.643	59.597	76.976	623.607
168.009	71.467	81.392	151.285	121.179	95.751	73.636	87.555	850.274
663.914	290.714	325.705	622.226	538.701	404.524	321.895	441.733	3.609.412
3.024.299	1.378.525	1.691.637	3.394.916	3.037.821	2.463.356	1.957.824	2.873.004	19.821.382
España								
Año 2001								
Andalucía								
49.763	19.817	25.239	50.729	43.154	30.214	21.262	31.749	271.927
102.642	43.347	50.074	97.517	87.412	64.320	49.187	58.445	552.944
67.409	26.654	30.230	60.208	58.362	41.611	33.113	55.000	372.587
72.658	28.841	33.910	66.673	62.234	44.162	36.135	57.605	402.218
40.690	16.592	20.374	40.383	34.894	26.479	20.374	29.348	229.134
59.267	22.875	25.238	49.940	49.480	33.736	27.259	50.042	317.837
109.688	45.776	53.328	108.833	98.427	75.282	61.229	77.474	630.037
152.564	62.509	76.429	152.903	131.367	97.468	77.050	96.371	846.661
654.681	266.411	314.822	627.186	565.330	413.272	325.609	456.034	3.623.345
3.046.331	1.263.911	1.630.422	3.503.905	3.167.213	2.502.660	1.970.702	2.936.706	20.021.850
España								
Año 2002								
Andalucía								
49.811	19.821	24.111	51.667	45.201	31.345	21.679	32.745	276.380
101.890	44.135	51.110	100.966	90.853	66.603	50.440	60.036	566.033
66.675	26.862	30.722	61.341	59.817	42.569	33.485	55.857	377.328
65.569	29.078	34.332	68.425	63.796	45.137	36.457	59.326	402.121
38.466	16.711	20.598	41.575	35.828	27.164	20.582	30.075	230.999
57.600	23.022	25.478	50.895	50.461	34.516	27.431	51.172	320.575
107.026	47.102	54.721	113.055	103.535	79.056	63.729	82.950	651.174
153.296	63.098	77.184	156.613	135.471	99.839	78.239	99.071	862.811
640.333	269.829	318.256	644.537	584.963	426.229	332.042	471.232	3.687.421
3.034.646	1.283.897	1.667.092	3.657.971	3.302.188	2.583.131	2.013.750	3.021.414	20.564.089
España								

1. Población y migraciones

1.1.2. Evolución de la población a 1 de enero según grandes grupos de edad por sexo y provincia de residencia. Años 1976-2003*

	Almería		Cádiz		Córdoba		Granada	
	Mujeres	Hombres	Mujeres	Hombres	Mujeres	Hombres	Mujeres	Hombres
Año 1976								
De 0 a 14 años	56.316	59.928	154.779	160.949	103.685	107.987	110.647	114.995
De 15 a 64 años	117.787	115.856	277.013	277.361	220.698	211.761	225.243	220.904
De 65 y más años	24.279	16.184	42.393	27.220	45.076	31.276	43.368	30.916
Total	198.382	191.968	474.185	465.530	369.459	351.024	379.258	366.815
Año 1977								
De 0 a 14 años	56.774	60.130	155.410	162.300	101.833	106.350	109.114	113.560
De 15 a 64 años	118.505	117.176	280.432	281.146	220.960	212.595	226.368	222.144
De 65 y más años	24.534	16.452	43.303	27.658	45.857	31.520	44.345	31.437
Total	199.813	193.758	479.145	471.104	368.650	350.465	379.827	367.141
Año 1978								
De 0 a 14 años	57.094	60.548	155.918	163.181	100.277	104.571	107.688	112.287
De 15 a 64 años	119.329	118.184	283.403	284.376	220.777	213.720	227.839	223.654
De 65 y más años	24.874	16.800	44.440	28.426	47.238	32.038	45.510	32.065
Total	201.297	195.532	483.761	475.983	368.292	350.329	381.037	368.006
Año 1979								
De 0 a 14 años	57.532	60.299	155.784	163.857	98.335	103.101	106.298	111.318
De 15 a 64 años	120.683	120.008	286.623	287.756	221.281	214.995	229.722	225.486
De 65 y más años	24.909	16.993	45.473	29.258	48.328	32.548	46.661	32.504
Total	203.124	197.300	487.880	480.871	367.944	350.644	382.681	369.308
Año 1980								
De 0 a 14 años	57.492	60.147	154.740	163.112	96.256	101.029	104.316	109.679
De 15 a 64 años	122.298	121.968	290.656	292.956	222.441	217.432	232.844	228.105
De 65 y más años	25.316	17.315	46.948	29.973	49.448	33.067	47.492	33.124
Total	205.106	199.430	492.344	486.041	368.145	351.528	384.652	370.908
Año 1981								
De 0 a 14 años	57.797	60.214	153.364	162.786	93.390	98.703	101.895	107.434
De 15 a 64 años	124.203	124.268	295.193	298.440	224.240	220.135	235.802	231.469
De 65 y más años	25.648	17.643	47.929	30.644	50.297	33.402	48.260	33.636
Total	207.648	202.125	496.486	491.870	367.927	352.240	385.957	372.539
Año 1982								
De 0 a 14 años	57.495	59.918	152.465	161.469	92.028	97.129	100.235	105.277
De 15 a 64 años	126.927	127.197	300.989	305.614	226.447	223.426	239.198	235.424
De 65 y más años	25.817	17.831	48.722	31.020	51.026	33.662	48.669	34.111
Total	210.239	204.946	502.176	498.103	369.501	354.217	388.102	374.812
Año 1983								
De 0 a 14 años	57.609	60.231	150.175	160.055	90.813	95.729	98.584	103.510
De 15 a 64 años	129.880	130.357	307.931	313.028	229.914	227.557	243.080	239.901
De 65 y más años	26.121	17.984	49.631	31.814	52.061	34.113	49.567	34.575
Total	213.610	208.572	507.737	504.897	372.788	357.399	391.231	377.986

Huelva		Jaén		Málaga		Sevilla		Andalucía		
Mujeres	Hombres	Mujeres	Hombres	Mujeres	Hombres	Mujeres	Hombres	Mujeres	Hombres	
55.808	58.735	93.959	98.212	137.697	145.750	214.083	223.452	926.974	970.007	Año 1976
122.396	120.800	197.087	191.653	280.111	273.067	422.466	407.596	1.862.801	1.818.998	De 0 a 14 años
27.221	17.860	40.452	30.030	48.941	34.536	73.360	47.166	345.090	235.188	De 15 a 64 años
205.425	197.395	331.498	319.895	466.749	453.353	709.909	678.214	3.134.865	3.024.193	De 65 y más años
										Total
56.240	59.452	91.307	95.851	139.666	147.487	216.191	226.368	926.535	971.498	Año 1977
122.361	120.950	196.819	191.526	285.480	278.731	426.377	411.677	1.877.302	1.835.945	De 0 a 14 años
27.749	18.160	41.116	30.552	50.457	35.778	75.025	48.236	352.386	239.793	De 15 a 64 años
206.350	198.562	329.242	317.929	475.603	461.996	717.593	686.281	3.156.223	3.047.236	De 65 y más años
										Total
56.605	59.755	88.920	93.949	140.657	148.496	217.910	228.954	925.068	971.742	Año 1978
122.242	121.450	196.069	191.126	291.987	285.693	431.983	417.786	1.893.629	1.855.989	De 0 a 14 años
28.658	18.703	41.900	31.043	52.419	36.979	77.500	49.736	362.539	245.790	De 15 a 64 años
207.505	199.908	326.889	316.118	485.063	471.168	727.393	696.476	3.181.236	3.073.521	De 65 y más años
										Total
56.772	59.821	86.431	91.871	140.479	148.638	218.956	230.585	920.586	969.489	Año 1979
122.800	122.609	195.815	191.155	300.144	293.741	438.810	425.651	1.915.878	1.881.401	De 0 a 14 años
29.324	19.026	42.380	31.410	54.337	37.971	79.761	51.246	371.173	250.956	De 15 a 64 años
208.896	201.456	324.626	314.436	494.960	480.350	737.527	707.482	3.207.637	3.101.846	De 65 y más años
										Total
56.561	59.585	83.854	89.628	139.863	147.748	217.875	230.415	910.957	961.342	Año 1980
124.035	124.215	196.248	192.322	308.552	302.935	446.589	434.187	1.943.663	1.914.120	De 0 a 14 años
29.773	19.270	42.906	31.690	56.306	39.068	82.315	52.996	380.504	256.503	De 15 a 64 años
210.369	203.070	323.008	313.640	504.721	489.751	746.779	717.598	3.235.124	3.131.965	De 65 y más años
										Total
56.693	60.508	81.988	88.320	140.766	149.475	216.693	228.579	902.586	956.019	Año 1981
125.146	125.728	197.253	193.873	317.301	312.169	453.388	442.506	1.972.526	1.948.588	De 0 a 14 años
30.299	19.391	43.355	31.756	58.383	40.472	84.502	54.432	388.673	261.376	De 15 a 64 años
212.138	205.627	322.596	313.949	516.450	502.116	754.583	725.517	3.263.785	3.165.983	De 65 y más años
										Total
56.402	60.137	80.280	86.744	140.938	150.127	214.324	226.057	894.167	946.858	Año 1982
126.937	127.835	198.437	196.148	327.777	322.775	461.232	452.006	2.007.944	1.990.425	De 0 a 14 años
30.438	19.554	43.656	31.685	60.147	41.607	86.291	55.104	394.766	264.574	De 15 a 64 años
213.777	207.526	322.373	314.577	528.862	514.509	761.847	733.167	3.296.877	3.201.857	De 65 y más años
										Total
56.235	59.571	78.747	84.939	141.868	151.681	211.621	223.515	885.652	939.231	Año 1983
128.665	130.376	200.788	199.434	339.835	335.263	469.100	461.014	2.049.193	2.036.930	De 0 a 14 años
30.709	19.590	44.167	31.982	62.135	42.793	87.757	55.911	402.148	268.762	De 15 a 64 años
215.609	209.537	323.702	316.355	543.838	529.737	768.478	740.440	3.336.993	3.244.923	De 65 y más años
										Total

CONTINUA →

1. Población y migraciones

1.1.2. Evolución de la población a 1 de enero según grandes grupos de edad por sexo y provincia de residencia. Años 1976-2003*

	Almería		Cádiz		Córdoba		Granada	
	Mujeres	Hombres	Mujeres	Hombres	Mujeres	Hombres	Mujeres	Hombres
Año 1984								
De 0 a 14 años	57.658	60.488	149.141	158.427	90.056	94.413	97.191	102.234
De 15 a 64 años	133.175	133.863	315.362	320.823	233.435	231.815	246.942	244.478
De 65 y más años	26.303	18.094	50.576	32.556	52.885	34.650	50.257	34.753
Total	217.136	212.445	515.079	511.806	376.376	360.878	394.390	381.465
Año 1985								
De 0 a 14 años	57.513	60.321	147.628	156.290	89.109	93.314	96.006	100.955
De 15 a 64 años	136.222	137.168	322.670	328.315	236.906	235.372	250.461	248.185
De 65 y más años	26.698	18.375	51.367	33.361	53.665	35.320	50.869	35.237
Total	220.433	215.864	521.665	517.966	379.680	364.006	397.336	384.377
Año 1986								
De 0 a 14 años	56.990	59.949	145.643	153.891	87.872	92.089	94.527	99.447
De 15 a 64 años	138.762	139.667	328.647	334.283	239.034	237.412	253.130	250.978
De 65 y más años	27.075	18.771	52.773	34.613	54.933	36.419	51.831	35.978
Total	222.827	218.387	527.063	522.787	381.839	365.920	399.488	386.403
Año 1987								
De 0 a 14 años	56.224	59.209	143.289	151.354	86.667	90.956	92.863	97.775
De 15 a 64 años	140.817	141.616	333.892	339.537	240.622	238.630	255.343	252.766
De 65 y más años	27.491	19.309	53.992	35.874	55.915	37.541	52.657	36.986
Total	224.532	220.134	531.173	526.765	383.204	367.127	400.863	387.527
Año 1988								
De 0 a 14 años	55.331	58.337	140.720	148.475	85.160	89.453	91.206	95.973
De 15 a 64 años	141.908	142.590	338.248	344.071	241.595	239.604	256.478	253.703
De 65 y más años	28.211	20.119	55.515	37.217	57.228	38.636	54.124	38.182
Total	225.450	221.046	534.483	529.763	383.983	367.693	401.808	387.858
Año 1989								
De 0 a 14 años	54.279	57.372	138.099	145.611	83.685	88.361	89.331	93.929
De 15 a 64 años	143.041	143.409	342.399	348.067	242.175	240.072	257.567	254.239
De 65 y más años	28.754	20.787	56.928	38.452	58.329	39.755	55.370	39.386
Total	226.074	221.568	537.426	532.130	384.189	368.188	402.268	387.554
Año 1990								
De 0 a 14 años	53.185	56.671	135.117	142.326	82.016	86.994	87.291	91.934
De 15 a 64 años	144.519	144.577	346.728	352.449	243.140	240.546	258.691	254.979
De 65 y más años	29.385	21.527	58.501	39.707	59.425	40.955	56.829	40.623
Total	227.089	222.775	540.346	534.482	384.581	368.495	402.811	387.536
Año 1991								
De 0 a 14 años	52.364	55.950	131.543	138.890	80.385	85.418	85.303	89.979
De 15 a 64 años	146.799	147.064	351.916	357.330	244.344	241.688	260.326	256.490
De 65 y más años	30.324	22.332	59.661	40.659	60.679	42.094	58.212	42.116
Total	229.487	225.346	543.120	536.879	385.408	369.200	403.841	388.585

Huelva		Jaén		Málaga		Sevilla		Andalucía		
Mujeres	Hombres	Mujeres	Hombres	Mujeres	Hombres	Mujeres	Hombres	Mujeres	Hombres	
55.868	58.919	77.601	83.161	142.769	152.767	208.396	221.275	878.680	931.684	Año 1984
130.425	132.739	203.026	202.967	352.413	348.287	476.491	469.010	2.091.269	2.083.982	De 0 a 14 años
31.081	19.802	44.852	32.262	64.112	44.272	89.549	56.851	409.615	273.240	De 15 a 64 años
217.374	211.460	325.479	318.390	559.294	545.326	774.436	747.136	3.379.564	3.288.906	De 65 y más años
										Total
55.281	58.259	76.445	81.956	142.737	152.851	205.196	218.045	869.915	921.991	Año 1985
132.197	134.863	205.074	205.721	364.008	359.514	484.190	477.394	2.131.728	2.126.532	De 0 a 14 años
31.436	20.164	45.367	32.441	65.749	45.662	91.387	58.067	416.538	278.627	De 15 a 64 años
218.914	213.286	326.886	320.118	572.494	558.027	780.773	753.506	3.418.181	3.327.150	De 65 y más años
										Total
54.606	57.495	75.226	80.284	141.184	150.930	201.868	214.824	857.916	908.909	Año 1986
133.525	136.638	206.009	207.458	371.697	367.488	491.220	485.350	2.162.024	2.159.274	De 0 a 14 años
32.041	20.563	46.121	32.906	68.244	47.699	94.165	59.938	427.183	286.887	De 15 a 64 años
220.172	214.696	327.356	320.648	581.125	566.117	787.253	760.112	3.447.123	3.355.070	De 65 y más años
										Total
53.863	56.528	74.209	78.889	138.795	148.339	198.540	211.270	844.450	894.320	Año 1987
134.930	138.066	206.125	208.005	377.493	373.073	499.152	493.349	2.188.374	2.185.042	De 0 a 14 años
32.538	21.209	46.765	33.468	70.030	49.090	96.538	62.280	435.926	295.757	De 15 a 64 años
221.331	215.803	327.099	320.362	586.318	570.502	794.230	766.899	3.468.750	3.375.119	De 65 y más años
										Total
52.840	55.490	72.807	77.309	135.809	144.835	195.133	207.520	829.006	877.392	Año 1988
136.244	139.295	205.669	207.454	379.322	374.865	506.786	502.082	2.206.250	2.203.664	De 0 a 14 años
33.109	21.808	47.550	34.144	71.592	50.452	99.809	64.700	447.138	305.258	De 15 a 64 años
222.193	216.593	326.026	318.907	586.723	570.152	801.728	774.302	3.482.394	3.386.314	De 65 y más años
										Total
51.841	54.487	71.405	75.632	132.561	140.945	191.748	203.480	812.949	859.817	Año 1989
137.582	140.474	205.079	206.528	379.486	374.951	515.022	511.037	2.222.351	2.218.777	De 0 a 14 años
33.427	22.257	47.857	34.836	72.823	51.362	102.987	67.217	456.475	314.052	De 15 a 64 años
222.850	217.218	324.341	316.996	584.870	567.258	809.757	781.734	3.491.775	3.392.646	De 65 y más años
										Total
50.685	53.330	70.157	74.278	129.072	136.988	187.567	198.907	795.090	841.428	Año 1990
139.164	141.749	204.653	205.718	381.096	376.274	523.938	520.657	2.241.929	2.236.949	De 0 a 14 años
33.826	22.666	48.632	35.776	74.110	52.343	106.073	69.488	466.781	323.085	De 15 a 64 años
223.675	217.745	323.442	315.772	584.278	565.605	817.578	789.052	3.503.800	3.401.462	De 65 y más años
										Total
49.454	51.933	68.802	72.655	125.872	133.444	182.870	194.041	776.593	822.310	Año 1991
140.846	143.449	204.883	205.850	386.230	380.877	533.525	530.751	2.268.869	2.263.499	De 0 a 14 años
34.097	23.063	49.357	36.658	75.845	53.845	108.865	71.513	477.040	332.280	De 15 a 64 años
224.397	218.445	323.042	315.163	587.947	568.166	825.260	796.305	3.522.502	3.418.089	De 65 y más años
										Total

CONTINUA →

1. Población y migraciones

1.1.2. Evolución de la población a 1 de enero según grandes grupos de edad por sexo y provincia de residencia. Años 1976-2003*

	Almería		Cádiz		Córdoba		Granada	
	Mujeres	Hombres	Mujeres	Hombres	Mujeres	Hombres	Mujeres	Hombres
Año 1992								
De 0 a 14 años	51.587	55.371	127.737	134.958	78.612	83.749	83.450	88.210
De 15 a 64 años	150.076	150.556	357.018	362.391	245.609	242.927	262.395	258.298
De 65 y más años	31.261	23.346	61.178	41.806	62.087	43.195	59.660	43.435
Total	232.924	229.273	545.933	539.155	386.308	369.871	405.505	389.943
Año 1993								
De 0 a 14 años	51.284	55.194	123.766	130.796	77.160	82.299	81.774	86.272
De 15 a 64 años	154.161	155.397	362.558	367.635	247.136	244.248	264.765	260.667
De 65 y más años	32.491	24.527	62.456	42.957	63.417	44.514	61.274	44.731
Total	237.936	235.118	548.780	541.388	387.713	371.061	407.813	391.670
Año 1994								
De 0 a 14 años	50.848	54.977	119.845	126.645	75.649	80.541	79.897	84.179
De 15 a 64 años	158.798	160.911	367.862	372.651	248.372	245.638	267.203	263.298
De 65 y más años	33.867	25.747	63.811	44.238	64.905	45.833	62.876	46.211
Total	243.513	241.635	551.518	543.534	388.926	372.012	409.976	393.688
Año 1995								
De 0 a 14 años	50.191	54.365	115.705	122.140	74.026	78.771	77.792	82.241
De 15 a 64 años	162.951	165.912	372.615	377.382	249.529	247.093	269.585	265.544
De 65 y más años	35.086	26.988	65.472	45.869	66.333	46.968	64.536	47.613
Total	248.228	247.265	553.792	545.391	389.888	372.832	411.913	395.398
Año 1996								
De 0 a 14 años	49.224	53.389	111.713	117.750	72.115	76.887	75.905	80.122
De 15 a 64 años	165.784	169.368	376.592	381.334	250.546	248.173	271.140	267.370
De 65 y más años	36.549	28.176	67.315	47.338	67.645	48.258	66.572	49.267
Total	251.557	250.933	555.620	546.422	390.306	373.318	413.617	396.759
Año 1997								
De 0 a 14 años	47.996	51.593	108.254	114.100	70.015	74.442	73.398	77.662
De 15 a 64 años	167.220	171.616	379.097	384.480	251.720	250.392	270.734	267.063
De 65 y más años	37.009	28.285	69.466	49.098	69.261	49.476	67.204	49.584
Total	252.225	251.494	556.817	547.678	390.996	374.310	411.336	394.309
Año 1998								
De 0 a 14 años	46.882	50.151	104.973	110.841	67.908	72.133	71.125	75.268
De 15 a 64 años	168.482	173.603	380.919	387.251	252.813	252.488	269.947	266.532
De 65 y más años	37.907	28.423	72.472	51.028	71.210	50.623	68.238	50.067
Total	253.271	252.177	558.364	549.120	391.931	375.244	409.310	391.867
Año 1999								
De 0 a 14 años	46.076	49.433	102.004	107.893	66.530	70.822	70.003	74.067
De 15 a 64 años	170.494	175.667	383.437	389.428	252.797	252.588	270.432	267.090
De 65 y más años	38.752	29.408	74.358	52.924	72.595	52.022	70.138	51.729
Total	255.322	254.508	559.799	550.245	391.922	375.432	410.573	392.886

Huelva		Jaén		Málaga		Sevilla		Andalucía		
Mujeres	Hombres	Mujeres	Hombres	Mujeres	Hombres	Mujeres	Hombres	Mujeres	Hombres	
47.933	50.310	67.564	71.395	123.385	130.856	178.113	189.451	758.381	804.300	Año 1992
142.749	145.328	205.391	206.334	393.652	388.004	543.964	541.275	2.300.854	2.295.113	De 0 a 14 años
34.508	23.597	50.595	37.888	78.256	55.647	111.247	73.423	488.792	342.337	De 15 a 64 años
225.190	219.235	323.550	315.617	595.293	574.507	833.324	804.149	3.548.027	3.441.750	De 65 y más años
										Total
46.833	49.122	66.760	70.420	121.531	128.624	173.623	184.736	742.731	787.463	Año 1993
144.611	147.457	206.442	207.175	404.147	398.532	555.808	552.758	2.339.628	2.333.869	De 0 a 14 años
34.741	23.941	51.930	39.232	81.212	57.695	113.331	75.196	500.852	352.793	De 15 a 64 años
226.185	220.520	325.132	316.827	606.890	584.851	842.762	812.690	3.583.211	3.474.125	De 65 y más años
										Total
45.627	47.710	65.951	69.616	119.031	126.248	169.331	180.065	726.179	769.981	Año 1994
146.476	149.766	207.613	208.189	416.115	410.191	566.998	564.384	2.379.437	2.375.028	De 0 a 14 años
35.175	24.298	53.568	40.731	84.775	60.494	115.878	77.182	514.855	364.734	De 15 a 64 años
227.278	221.774	327.132	318.536	619.921	596.933	852.207	821.631	3.620.471	3.509.743	De 65 y más años
										Total
44.320	46.339	64.861	68.522	116.386	123.200	165.040	174.997	708.321	750.575	Año 1995
148.172	151.669	208.644	209.205	426.292	420.294	576.514	574.424	2.414.302	2.411.523	De 0 a 14 años
35.729	24.799	55.267	42.320	88.438	63.403	118.849	79.388	529.710	377.348	De 15 a 64 años
228.221	222.807	328.772	320.047	631.116	606.897	860.403	828.809	3.652.333	3.539.446	De 65 y más años
										Total
42.950	44.891	63.404	67.036	113.146	119.447	160.144	169.751	688.601	729.273	Año 1996
149.659	153.404	209.503	210.028	433.432	427.439	583.946	582.395	2.440.602	2.439.511	De 0 a 14 años
36.305	25.348	56.983	43.903	91.947	66.219	121.952	81.555	545.268	390.064	De 15 a 64 años
228.914	223.643	329.890	320.967	638.525	613.105	866.042	833.701	3.674.471	3.558.848	De 65 y más años
										Total
41.601	43.661	62.041	65.327	110.847	116.886	155.904	165.432	670.029	709.082	Año 1997
150.437	154.326	208.059	209.771	432.071	425.327	588.143	587.573	2.447.392	2.450.454	De 0 a 14 años
37.113	25.929	57.979	45.026	93.307	67.237	125.470	84.132	556.763	398.724	De 15 a 64 años
229.151	223.916	328.079	320.124	636.225	609.450	869.517	837.137	3.674.184	3.558.260	De 65 y más años
										Total
40.223	42.689	60.616	63.658	109.271	114.579	152.214	161.472	653.212	690.791	Año 1998
151.000	154.971	206.680	209.399	430.063	422.854	591.557	592.276	2.451.461	2.459.374	De 0 a 14 años
38.302	26.773	59.224	46.215	95.319	68.494	130.164	87.162	572.836	408.785	De 15 a 64 años
229.525	224.433	326.520	319.272	634.653	605.927	873.935	840.910	3.677.509	3.558.950	De 65 y más años
										Total
39.214	41.753	59.424	62.513	106.712	111.841	148.936	158.084	638.899	676.406	Año 1999
151.349	155.454	206.407	209.114	433.563	426.411	594.843	595.969	2.463.322	2.471.721	De 0 a 14 años
39.172	27.604	60.541	47.486	97.844	70.658	133.680	89.989	587.080	421.820	De 15 a 64 años
229.735	224.811	326.372	319.113	638.119	608.910	877.459	844.042	3.689.301	3.569.947	De 65 y más años
										Total

CONTINUA →

1. Población y migraciones

1.1.2. Evolución de la población a 1 de enero según grandes grupos de edad por sexo y provincia de residencia. Años 1976-2003*

	Almería		Cádiz		Córdoba		Granada	
	Mujeres	Hombres	Mujeres	Hombres	Mujeres	Hombres	Mujeres	Hombres
Año 2000								
De 0 a 14 años	45.489	48.881	99.417	105.340	65.314	69.428	68.959	73.001
De 15 a 64 años	172.234	177.660	385.899	391.623	253.238	253.410	271.166	267.921
De 65 y más años	39.681	30.297	76.017	54.465	73.394	52.781	71.745	52.992
Total	257.404	256.838	561.333	551.428	391.946	375.619	411.870	393.914
Año 2001								
De 0 a 14 años	44.987	48.416	97.374	103.343	64.167	68.297	68.049	72.065
De 15 a 64 años	173.911	179.629	387.799	393.355	253.604	253.880	271.775	268.653
De 65 y más años	40.618	31.130	77.811	56.004	74.254	53.663	73.390	54.250
Total	259.516	259.175	562.984	552.702	392.025	375.840	413.214	394.968
Año 2002								
De 0 a 14 años	44.659	48.135	95.922	101.715	63.208	67.442	67.373	71.485
De 15 a 64 años	175.470	181.458	389.078	394.857	253.656	254.217	272.042	269.093
De 65 y más años	41.542	31.941	79.758	57.515	75.314	54.442	75.198	55.480
Total	261.671	261.534	564.758	554.087	392.178	376.101	414.613	396.058
Año 2003								
De 0 a 14 años	44.380	47.727	94.740	100.493	62.455	66.741	66.830	70.953
De 15 a 64 años	177.168	183.617	390.682	396.540	254.333	254.853	272.867	270.099
De 65 y más años	42.321	32.558	81.216	58.535	75.606	54.798	76.342	56.125
Total	263.869	263.902	566.638	555.568	392.394	376.392	416.039	397.177

FUENTE: IEA. Un Siglo de Demografía en Andalucía
IEA. Proyección de la Población de Andalucía 1998-2051

*Poblaciones estimadas.

Huelva		Jaén		Málaga		Sevilla		Andalucía		
Mujeres	Hombres	Mujeres	Hombres	Mujeres	Hombres	Mujeres	Hombres	Mujeres	Hombres	
38.389	40.993	58.369	61.379	104.341	109.551	146.337	155.502	626.615	664.075	Año 2000
151.951	156.124	206.242	209.173	437.060	429.849	598.508	599.778	2.476.298	2.485.538	De 0 a 14 años
39.674	28.122	61.616	48.385	100.241	72.513	136.201	91.915	598.569	431.470	De 15 a 64 años
230.014	225.239	326.227	318.937	641.642	611.913	881.046	847.195	3.701.482	3.581.083	De 65 y más años
										Total
37.685	40.289	57.349	60.486	102.407	107.419	144.427	153.353	616.445	653.668	Año 2001
152.380	156.806	206.087	209.109	440.115	433.112	601.260	603.060	2.486.931	2.497.604	De 0 a 14 años
40.291	28.640	62.701	49.171	102.713	74.445	139.061	94.037	610.839	441.340	De 15 a 64 años
230.356	225.735	326.137	318.766	645.235	614.976	884.748	850.450	3.714.215	3.592.612	De 65 y más años
										Total
37.095	39.815	56.399	59.544	100.976	106.065	143.126	152.080	608.758	646.281	Año 2002
152.691	157.322	205.899	209.190	442.483	435.620	603.077	605.482	2.494.396	2.507.239	De 0 a 14 años
40.999	29.173	63.770	49.869	105.454	76.425	142.371	96.247	624.406	451.092	De 15 a 64 años
230.785	226.310	326.068	318.603	648.913	618.110	888.574	853.809	3.727.560	3.604.612	De 65 y más años
										Total
36.642	39.452	55.652	58.771	99.834	104.967	142.267	151.215	602.800	640.319	Año 2003
153.435	158.173	205.704	209.092	444.855	438.106	606.256	608.638	2.505.300	2.519.118	De 0 a 14 años
41.204	29.320	64.685	50.600	107.967	78.221	143.948	97.396	633.289	457.553	De 15 a 64 años
231.281	226.945	326.041	318.463	652.656	621.294	892.471	857.249	3.741.389	3.616.990	De 65 y más años
										Total

1. Población y migraciones

1.1.3.G. Pirámides de población. Años 1991 y 2001 (porcentaje)

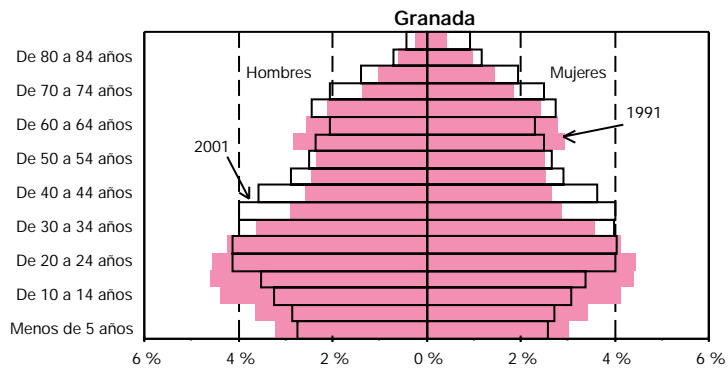
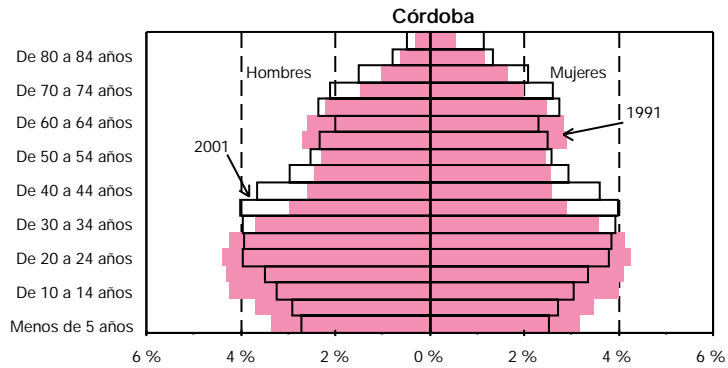
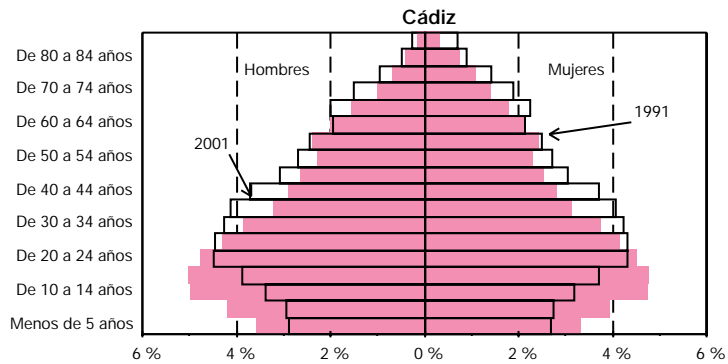
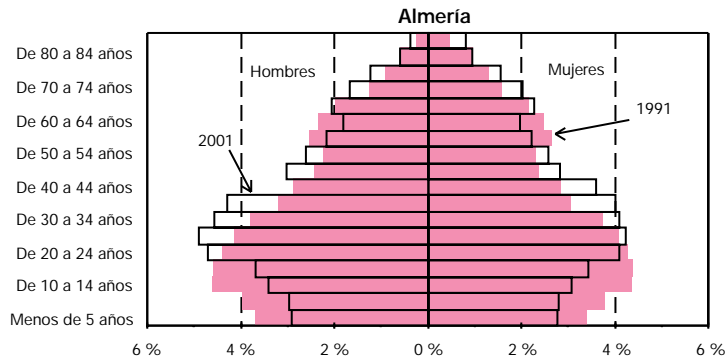

CONTINUA →

1.1.3.G. Pirámides de población. Años 1991 y 2001
(porcentaje)

CONTINUACIÓN

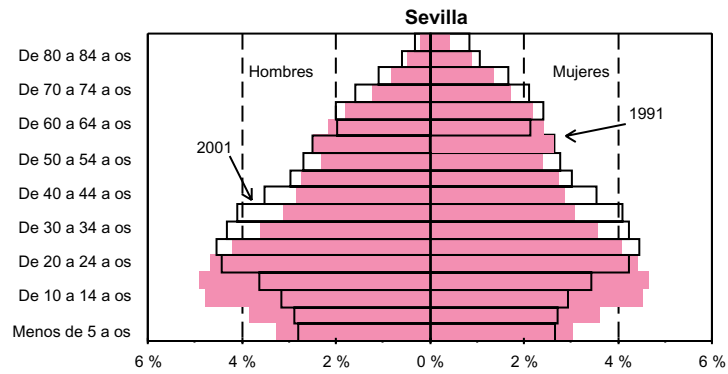
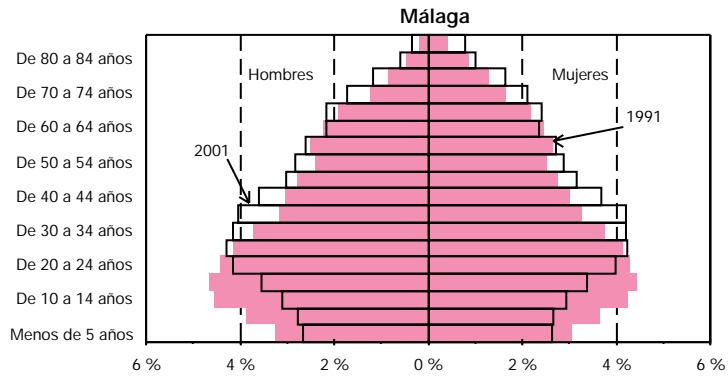
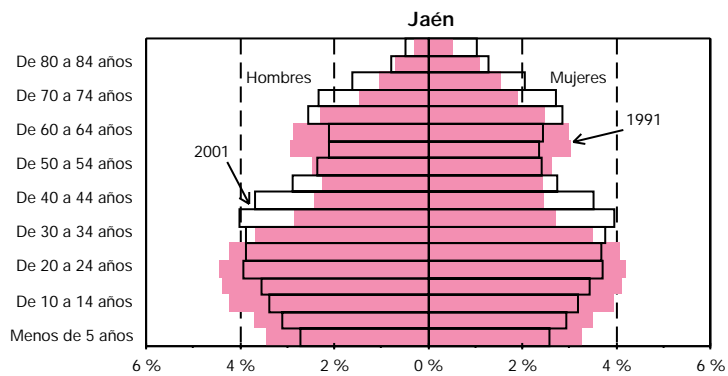
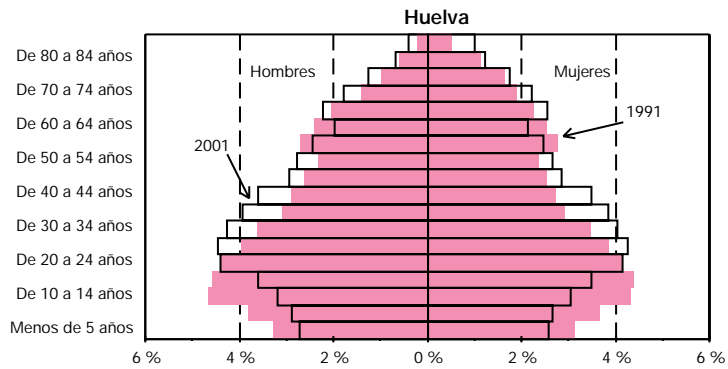

CONTINUA ➔

1. Población y migraciones

1.1.3.G. Pirámides de población. Años 1991 y 2001 (porcentaje)

CONTINUACIÓN

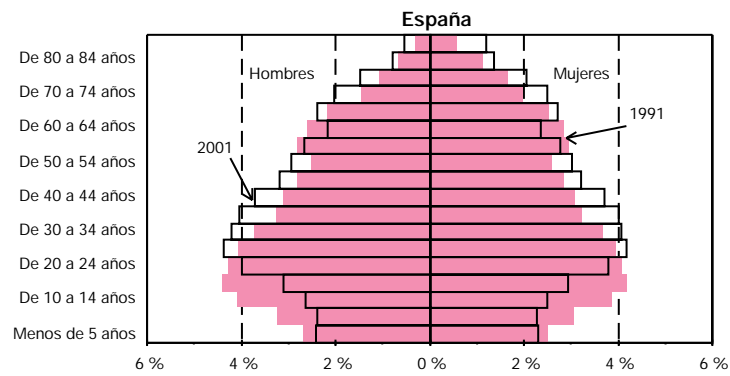
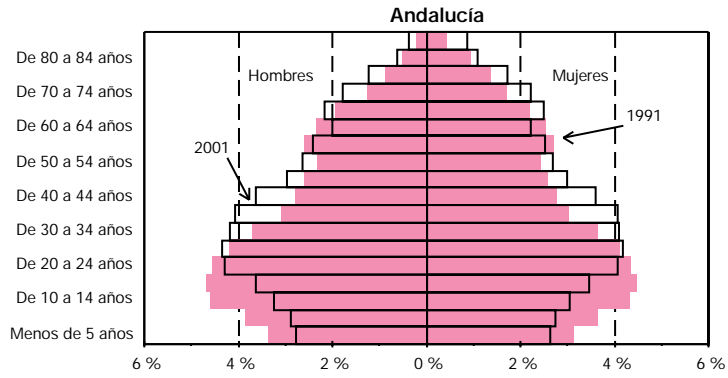

FUENTES: INE. Censo de Población 1991 y 2001
IEA. Censo de Población de Andalucía 1991 y 2001

1.1.4.G. Evolución de la razón de sexos al nacer por provincia. Años 1975-2001

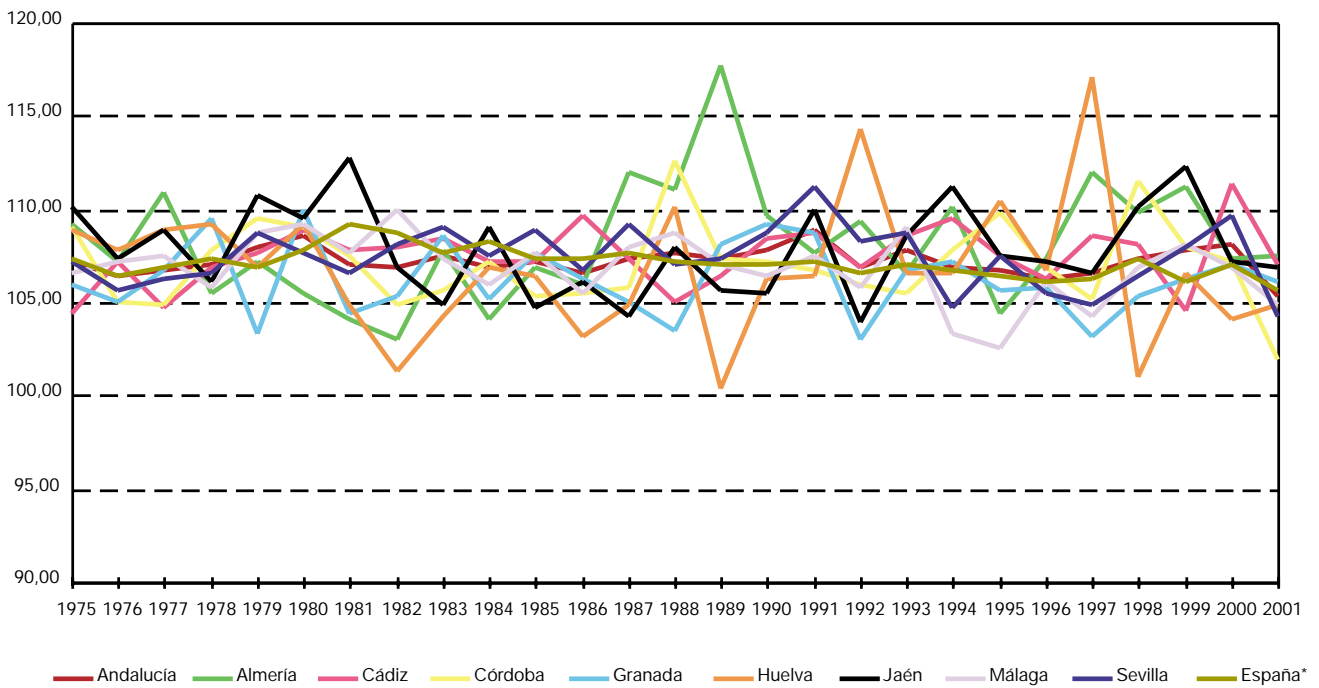

FUENTES: INE. Movimiento Natural de la Población 1975-1995
IEA. Movimiento Natural de la Población 1996-2001

*El dato de España de 2001 es provisional.

1. Población y migraciones

1.1.5. Evolución de los componentes del crecimiento de la población por sexo y provincia. Años 1988-2001

	Almería		Cádiz		Córdoba		Granada	
	Mujeres	Hombres	Mujeres	Hombres	Mujeres	Hombres	Mujeres	Hombres
Crecimiento natural								
1988	1.462	1.633	4.130	4.006	1.615	2.171	1.992	1.931
1989	1.204	1.519	3.993	3.876	1.718	1.772	1.816	1.851
1990	1.505	1.459	3.550	3.425	1.719	1.688	1.684	2.059
1991	1.236	1.303	3.381	3.208	1.414	1.419	1.764	1.787
1992	1.344	1.355	3.326	3.145	1.711	1.704	1.915	1.588
1993	1.185	1.088	2.950	2.879	1.300	1.298	1.406	1.473
1994	1.000	1.071	2.570	2.664	1.074	1.119	1.278	1.237
1995	1.103	915	2.275	2.027	606	778	1.386	1.196
1996	868	831	2.143	1.637	729	678	1.057	957
1997	908	951	2.107	2.120	721	722	1.120	893
1998	916	893	1.947	1.842	388	556	721	549
1999	1.070	931	2.077	1.671	426	535	623	462
2000	1.152	1.052	2.149	2.260	607	754	942	885
2001	1.343	1150	2.468	2226	654	534	1.065	988
Saldos migratorios								
1988	394	520	-873	-922	-943	-1.114	-236	-885
1989	604	478	-902	-1.092	-1.121	-1.355	-1	-396
1990	619	556	-810	-862	-827	-925	128	-256
1991	124	86	-507	-621	1	47	669	529
1992	304	180	-617	-680	-257	-309	538	69
1993	563	543	-521	-690	97	93	567	501
1994	516	605	-581	-517	-183	-293	302	-70
1995	827	813	-1.290	-1.553	-693	-758	-610	-563
1996	343	454	-872	-1.301	-23	-50	-328	-398
1997	653	707	-1.403	-1.574	-648	-677	-485	-737
1998	547	392	-1.390	-2.128	-1.270	-1.440	-578	-982
1999	441	-161	-1.372	-2.242	-1.153	-1.434	-1.205	-1.350
2000	116	-1.459	-329	-902	-1.178	-1.330	-1.123	-1.072
2001	174	-892	-84	-324	-1045	-973	-77	-159

FUENTES: INE. Movimiento Natural de la Población 1988-1995

IEA. Movimiento Natural de la Población 1996-2001

IEA. Estadística de Variaciones Residenciales 1988-2001

Huelva		Jaén		Málaga		Sevilla		Andalucía		
Mujeres	Hombres	Mujeres	Hombres	Mujeres	Hombres	Mujeres	Hombres	Mujeres	Hombres	
										Crecimiento natural
811	958	1.420	1.604	2.880	2.693	4.434	4.573	18.744	19.569	1988
908	746	1.706	1.715	2.237	1.983	4.107	4.242	17.689	17.704	1989
779	736	1.334	1.264	2.354	2.088	4.072	4.065	16.997	16.784	1990
593	586	1.316	1.479	2.425	2.180	3.867	4.230	15.996	16.192	1991
556	779	1.518	1.454	2.626	2.259	4.103	3.971	17.099	16.255	1992
551	611	1.455	1.379	2.079	1.964	3.692	4.077	14.618	14.769	1993
442	439	1.123	1.147	1.896	1.412	3.557	3.280	12.940	12.369	1994
355	500	973	906	2.008	1.212	2.719	2.654	11.425	10.188	1995
286	218	725	740	1.601	1.181	2.550	2.436	9.959	8.678	1996
175	362	687	627	1.763	1.452	2.874	2.597	10.355	9.724	1997
231	61	435	290	1.423	1.108	2.136	2.012	8.197	7.311	1998
243	238	539	536	1.541	1.523	2.060	2.140	8.579	8.036	1999
290	360	611	498	1.896	1.805	2.791	3.041	10.438	10.655	2000
351	414	537	315	2.227	1947	2.917	2837	11.562	10.411	2001
										Saldos migratorios
155	209	-1.643	-1.892	1.970	1.649	566	371	-610	-2.064	1988
40	17	-2.001	-2.266	2.374	2.491	1.261	972	254	-1.151	1989
24	151	-1.499	-1.614	2.014	2.013	1.475	1.455	1.124	518	1990
-83	-28	-236	-307	940	851	1.364	1.117	2.272	1.674	1991
-134	-179	-98	-66	548	206	1.583	1.353	1.867	574	1992
-273	-204	-470	-394	670	290	1.838	1.667	2.471	1.806	1993
-318	-176	-535	-416	1.210	833	980	970	1.391	936	1994
35	181	-1.029	-1.090	1.310	928	349	179	-1.101	-1.863	1995
-210	-54	-948	-918	594	237	207	-50	-1.237	-2.080	1996
-161	-173	-579	-473	1.859	1.504	-805	-1.325	-1.569	-2.748	1997
3	-50	-836	-821	2.038	1.693	-904	-1.780	-2.390	-5.116	1998
-46	-115	-1.005	-1.122	2.792	2.299	-725	-1.597	-2.273	-5.722	1999
-99	-165	-1.213	-1.115	2.249	2.131	-443	-1.295	-2.020	-5.207	2000
-188	-150	-868	-830	2196	2068	-127	-653	-19	-1.913	2001

1. Población y migraciones

1.1.6. Población de nacionalidad extranjera por sexo, grupos quinquenales de edad y provincia de residencia. Años 2001-2002

	Edad mujeres																			Total
	0-4	5-9	10-14	15-19	20-24	25-29	30-34	35-39	40-44	45-49	50-54	55-59	60-64	65-69	70-74	75-79	80-84	85-89	90 y más	
Año 2001																				
Almería																				
Unión Europea																				
Alemania	9	27	25	13	21	16	43	54	50	60	50	48	55	48	25	19	7	3	1	574
Austria	-	-	2	1	-	2	2	2	-	-	3	2	-	-	-	-	1	-	-	15
Bélgica	1	8	6	5	9	9	15	11	12	6	12	7	15	11	5	6	1	1	-	140
Dinamarca	-	2	1	-	-	1	-	1	2	1	1	2	2	1	1	-	-	-	-	15
Finlandia	-	-	1	-	2	-	-	-	1	-	-	-	1	2	-	1	-	-	-	8
Francia	10	12	14	22	25	58	53	48	37	26	33	28	28	27	15	13	9	3	1	462
Grecia	-	-	-	-	-	-	1	-	-	-	-	-	1	-	-	-	-	-	-	2
Irlanda	-	-	3	-	2	1	1	2	2	3	5	1	-	2	1	-	-	-	-	23
Italia	3	13	7	8	11	8	12	17	16	10	9	11	5	3	3	5	1	-	-	142
Luxemburgo	-	-	-	-	-	-	-	-	1	-	-	-	-	-	-	-	-	-	-	1
Países Bajos	-	8	13	8	8	7	12	13	22	6	18	4	8	10	10	2	-	2	-	151
Portugal	1	3	2	2	7	7	10	14	8	5	2	2	1	3	-	-	-	-	-	67
Reino Unido	12	38	53	30	48	65	71	71	92	95	156	162	182	166	116	67	36	16	9	1.485
Suecia	-	-	-	-	1	1	-	2	3	2	1	2	2	-	-	-	-	-	-	14
Total Unión Europea	36	111	127	89	134	175	220	235	246	214	290	269	300	273	176	113	55	25	11	3.099
Resto de Europa																				
Albania	-	-	-	-	-	-	-	-	-	-	-	-	-	-	-	-	-	-	-	-
Andorra	-	3	1	5	2	2	1	1	-	1	-	-	-	-	-	-	-	-	-	16
Eslovaquia	-	-	-	-	2	-	-	-	1	-	-	1	-	-	-	-	-	-	-	4
Eslovenia	-	-	-	-	-	-	-	-	-	-	-	-	-	-	-	-	-	-	-	-
Georgia	-	-	-	-	-	-	-	-	-	1	-	-	-	-	-	-	-	-	-	1
Hungría	-	-	2	1	4	11	1	3	1	3	1	-	-	1	-	-	-	1	-	29
Rumanía	32	21	23	21	69	91	59	39	38	11	1	-	-	1	-	-	-	-	-	406
Rusia	2	11	8	3	49	71	24	11	8	5	-	-	1	-	-	-	-	-	1	194
San Marino	-	-	-	-	-	-	1	-	-	-	-	-	-	-	-	-	-	-	-	1
Armenia	1	5	1	-	1	4	2	2	1	-	2	-	-	-	1	-	-	-	-	20
Bielorrusia	1	1	-	1	1	1	2	1	-	-	-	-	-	1	-	-	-	-	-	9
Bosnia-Herzegovina	-	-	1	-	-	-	-	-	-	-	-	-	-	-	-	-	-	-	-	1
Bulgaria	-	-	-	1	5	7	5	5	6	3	1	-	1	-	-	-	-	-	-	34
Chipre	-	-	-	-	-	-	-	-	-	-	-	-	-	-	-	-	-	-	-	-
Croacia	1	-	-	-	-	-	-	1	-	-	-	-	-	-	-	-	-	-	-	2
Lituania	19	24	5	9	54	58	37	20	22	9	3	3	-	-	-	-	-	-	1	264
Macedonia	-	-	-	-	-	-	-	-	-	-	-	-	-	-	-	-	-	-	-	-
Moldavia	-	-	-	-	1	2	1	2	1	1	-	-	-	-	-	-	-	-	-	8
Noruega	-	1	-	3	-	-	-	3	1	2	2	5	2	-	-	-	-	-	-	19
Polonia	-	7	2	-	3	8	9	2	2	4	1	1	-	-	-	-	1	-	-	40
República Checa	1	-	-	-	2	6	4	1	-	-	-	-	-	-	-	-	-	-	-	14
Suiza	3	1	2	-	4	2	6	3	3	2	5	4	6	-	-	-	-	-	-	41
Ucrania	4	2	2	3	13	9	15	14	15	5	3	-	-	-	-	-	-	-	-	85
Yugoslavia	-	1	1	2	-	1	3	3	2	1	-	-	-	-	-	-	-	-	-	14
Total Resto de Europa	64	77	48	49	206	275	166	114	101	49	16	15	8	9	-	1	1	1	2	1.201
África																				
Angola	-	1	-	-	-	-	-	1	-	-	-	-	-	-	-	-	-	-	-	2
Argelia	5	2	5	3	6	5	13	5	3	3	2	2	4	2	1	2	-	1	2	66
Etiopía	-	-	-	-	-	-	-	-	-	-	-	-	-	-	-	-	-	-	-	-
Gabón	-	-	-	-	-	-	-	-	-	-	-	-	-	-	-	-	-	-	-	-
Gambia	6	1	-	1	5	2	1	3	3	1	-	-	-	-	-	-	-	-	-	23
Ghana	1	4	1	2	1	4	7	4	2	4	-	-	-	-	-	-	-	-	-	30
Ruanda	-	-	-	-	-	-	-	-	-	-	-	-	-	-	-	-	-	-	-	-
Benin	-	-	-	-	-	-	-	-	-	-	-	-	-	-	-	-	-	-	-	-
Burkina Faso	-	-	-	-	-	-	1	1	-	-	-	-	-	-	-	-	-	-	-	2
Cabo Verde	-	-	-	-	-	-	-	1	-	-	-	-	-	-	-	-	-	-	-	1
Camerún	-	-	-	-	-	-	-	1	1	-	-	-	-	-	-	-	-	-	-	2
Chad	-	-	-	-	-	-	-	-	-	-	-	-	-	-	-	-	-	-	-	-
Congo	-	1	-	-	-	-	1	-	-	-	-	-	-	-	-	-	-	-	-	2
Costa de Marfil	-	1	-	1	-	1	-	-	-	-	-	-	-	-	-	-	-	-	-	3
Egipto	-	-	2	-	-	-	-	-	1	-	-	1	-	-	-	-	-	-	-	4
Guinea	1	-	1	-	1	1	-	1	-	-	-	-	-	-	-	-	-	-	-	6
Guinea Bissau	31	17	17	11	11	19	23	17	7	2	2	-	-	-	-	-	-	-	-	157
Guinea Ecuatorial	2	4	5	5	7	10	4	5	4	2	1	-	1	-	-	1	-	-	-	51
Kenia	-	-	-	-	-	-	-	-	-	-	-	-	-	-	-	-	-	-	-	-
Liberia	-	1	1	1	-	-	1	1	-	-	-	-	-	-	-	-	-	-	-	5
Libia	-	-	-	-	-	-	-	-	-	-	-	-	-	-	-	-	-	-	-	-
Madagascar	-	-	-	-	-	-	-	-	-	-	-	-	-	-	-	-	-	-	-	-
Mali	2	2	2	1	4	2	3	1	-	-	-	-	-	-	-	-	-	-	-	17
Marruecos	264	214	254	240	309	394	358	282	192	79	42	19	28	20	9	2	4	-	9	2.719

Edad hombres																				
0-4	5-9	10-14	15-19	20-24	25-29	30-34	35-39	40-44	45-49	50-54	55-59	60-64	65-69	70-74	75-79	80-84	85-89	90 y más	Total	
Año 2001																				
Almería																				
Unión Europea																				
9	31	29	27	14	29	29	44	51	37	29	49	67	54	37	22	7	4	-	569	Alemania
-	-	-	2	-	1	-	3	1	1	1	2	2	1	-	-	-	-	-	14	Austria
1	9	4	5	4	3	13	11	7	13	6	4	13	13	8	6	-	-	-	120	Bélgica
-	-	3	2	-	1	3	2	1	1	1	1	3	1	-	1	-	-	-	20	Dinamarca
-	-	2	-	-	-	-	-	-	1	-	-	1	-	1	-	-	-	-	5	Finlandia
5	24	21	22	17	35	34	28	26	23	23	22	29	25	25	18	6	1	1	385	Francia
-	-	-	-	-	-	1	-	2	-	-	-	-	-	-	-	1	-	-	4	Grecia
-	1	2	2	2	1	-	1	-	2	4	4	1	2	4	-	-	-	-	26	Irlanda
4	5	6	4	10	19	22	24	23	19	18	14	16	7	5	3	2	1	-	202	Italia
-	-	-	-	-	-	-	-	-	-	-	-	1	-	-	-	-	-	-	1	Luxemburgo
2	7	9	6	5	4	15	13	16	14	16	10	10	14	12	2	-	1	-	156	Países Bajos
1	5	1	4	4	4	6	7	3	4	7	2	2	-	-	2	-	-	-	52	Portugal
11	47	47	34	51	39	55	73	60	80	128	190	191	173	148	99	28	17	3	1.474	Reino Unido
-	-	-	1	-	-	-	-	1	-	3	1	-	-	-	1	-	-	-	7	Suecia
33	129	124	109	107	136	178	206	191	195	236	299	336	290	240	154	44	24	4	3.035	Total Unión Europea
Resto de Europa																				
-	-	-	-	-	-	1	-	-	-	-	-	-	-	-	1	-	-	-	2	Albania
1	2	3	6	3	2	-	1	1	1	1	-	-	-	-	-	-	-	-	21	Andorra
-	-	-	-	2	2	-	-	-	-	-	-	-	-	-	-	-	-	-	4	Eslovaquia
-	-	-	-	1	-	-	-	-	-	-	-	-	-	-	-	-	-	-	1	Eslovenia
-	-	-	-	2	-	-	-	-	-	-	-	-	-	-	-	-	-	-	2	Georgia
3	-	-	-	1	-	-	1	-	2	-	1	-	-	-	-	-	1	-	9	Hungría
34	35	21	28	123	161	125	67	62	27	12	1	-	-	1	-	-	-	-	697	Rumania
2	9	5	2	2	2	2	5	7	1	1	-	-	-	-	-	-	-	-	38	Rusia
-	-	-	-	-	-	-	-	-	-	-	-	-	-	-	-	-	-	-	-	San Marino
1	-	3	2	1	2	2	1	1	-	1	-	-	-	-	-	-	-	-	14	Armenia
-	-	-	-	1	-	2	2	1	-	-	-	-	-	-	-	-	-	-	6	Bielorrusia
-	-	-	-	-	1	-	-	-	-	-	-	-	-	-	-	-	-	-	1	Bosnia-Herzegovina
-	-	-	-	10	28	21	12	12	2	2	-	-	-	-	-	-	-	-	87	Bulgaria
-	-	-	-	-	-	-	-	-	-	-	-	-	1	-	-	-	-	-	1	Chipre
-	-	1	-	-	-	-	1	1	-	-	-	-	-	-	-	-	-	-	3	Croacia
17	21	11	11	108	111	69	30	33	9	3	2	-	-	-	-	-	-	-	425	Lituania
-	-	-	-	-	1	-	-	-	-	-	-	-	-	-	-	-	-	-	1	Macedonia
-	1	-	1	4	2	2	2	2	-	-	-	-	-	-	-	-	-	-	14	Moldavia
1	1	2	-	1	-	3	-	-	-	2	-	3	-	2	-	-	1	-	16	Noruega
1	-	2	2	1	5	3	4	3	2	1	-	-	-	-	-	-	-	-	24	Polonia
-	-	-	-	-	2	4	-	-	1	-	-	-	-	-	-	-	-	-	7	República Checa
2	2	2	1	-	2	4	4	4	5	5	3	4	5	2	1	1	-	-	47	Suiza
1	5	6	2	17	38	37	26	21	9	1	-	-	-	-	-	-	-	-	163	Ucrania
-	-	-	-	1	2	-	1	1	1	-	-	-	-	-	-	-	-	-	6	Yugoslavia
63	76	56	55	277	362	272	160	149	59	30	7	7	6	5	2	1	2	-	1.589	Total Resto de Europa
África																				
-	3	-	-	-	-	2	-	2	-	-	-	-	-	-	-	-	-	-	7	Angola
5	3	3	3	17	89	173	93	40	16	3	1	3	4	1	1	-	-	1	456	Argelia
-	-	-	-	-	-	2	-	-	-	-	-	-	-	-	-	-	-	-	2	Etiopía
-	-	-	-	-	-	2	-	-	-	-	-	-	-	-	-	-	-	-	2	Gabón
3	2	1	11	7	28	57	27	14	10	3	-	1	-	-	-	-	-	-	164	Gambia
1	2	1	6	9	35	68	67	31	13	1	-	-	-	-	-	-	-	-	234	Ghana
-	-	-	-	1	5	5	-	-	-	-	-	-	-	-	-	-	-	-	11	Ruanda
-	-	-	-	-	1	2	1	-	-	-	-	-	-	-	-	-	-	-	4	Benin
-	-	-	-	-	3	4	1	-	-	-	-	-	-	-	-	-	-	-	8	Burkina Faso
-	-	-	-	-	-	-	-	-	-	-	-	-	-	-	-	-	-	-	-	Cabo Verde
-	-	-	2	-	11	1	1	-	-	-	-	-	-	-	-	-	-	-	15	Camerún
-	-	-	-	-	1	1	-	-	-	-	-	-	-	-	-	-	-	-	2	Chad
-	1	-	-	-	3	6	1	1	-	-	-	-	-	-	-	-	-	-	12	Congo
-	-	1	-	3	4	4	6	2	-	-	-	1	-	-	-	-	-	-	21	Costa de Marfil
1	-	-	-	-	3	4	6	3	-	-	-	-	-	-	-	-	-	-	17	Egipto
1	-	-	1	3	16	25	30	19	3	5	-	-	-	-	-	-	-	-	103	Guinea
33	21	35	72	48	80	132	164	96	30	14	6	-	-	-	-	-	-	-	731	Guinea Bissau
-	8	4	3	1	4	8	3	3	4	-	-	2	1	-	-	-	-	-	41	Guinea Ecuatorial
-	-	-	-	1	-	-	-	-	-	-	-	-	-	-	-	-	-	-	1	Kenia
-	-	-	-	4	7	24	17	8	2	1	-	-	-	-	-	-	-	-	63	Liberia
-	-	-	-	-	1	-	-	1	-	-	-	-	-	-	-	-	-	-	2	Libia
-	-	-	-	-	-	1	-	-	-	-	-	-	-	-	-	-	-	-	1	Madagascar
3	5	1	-	25	65	73	29	12	4	2	1	-	-	-	-	-	-	-	220	Mali
319	241	335	470	1.364	2.191	2.024	1.205	704	334	137	64	39	20	10	3	1	1	16	9.478	Marruecos

CONTINUA →

1. Población y migraciones

1.1.6. Población de nacionalidad extranjera por sexo, grupos quinquenales de edad y provincia de residencia. Año 2001-2002

	Edad mujeres																		Total	
	0-4	5-9	10-14	15-19	20-24	25-29	30-34	35-39	40-44	45-49	50-54	55-59	60-64	65-69	70-74	75-79	80-84	85-89		90 y más
Mauricio	-	-	-	-	-	-	-	-	-	-	-	-	-	-	-	-	-	-	-	-
Mauritania	3	1	-	-	1	4	4	1	5	-	-	-	-	-	-	-	-	-	-	19
Mozambique	-	-	-	-	1	-	-	-	-	-	-	-	-	-	-	-	-	-	-	1
Niger	-	-	-	-	-	-	-	-	-	-	-	-	-	-	-	-	-	-	-	-
Nigeria	3	-	-	4	5	6	4	5	1	-	-	-	-	-	-	-	-	-	-	28
República Centroafricana	-	-	-	-	-	-	-	1	-	-	-	-	-	-	-	-	-	-	-	1
Senegal	11	14	9	5	9	21	23	10	10	4	3	-	-	1	-	-	-	-	-	120
Sierra Leona	-	-	-	-	1	1	-	-	-	-	-	-	-	-	-	-	-	-	-	2
Somalia	-	-	-	-	-	-	1	-	-	-	-	-	-	-	-	-	-	-	-	1
Sudáfrica	-	-	-	-	-	-	-	-	1	-	1	-	-	-	-	-	-	-	-	2
Sudán	-	-	-	-	-	-	-	-	-	-	-	-	-	-	-	-	-	-	-	-
Tanzania	-	-	-	-	-	-	-	-	-	-	-	-	-	-	-	-	-	-	-	-
Togo	-	-	-	-	-	-	-	-	-	-	-	-	-	-	-	-	-	-	-	-
Túnez	-	1	-	-	-	1	-	-	-	1	-	-	-	-	1	-	-	-	-	4
Uganda	-	-	-	-	-	-	-	1	-	-	-	-	-	-	-	-	-	-	-	1
Zaire	1	1	-	-	-	1	2	-	1	-	-	-	-	-	-	-	-	-	-	6
Zimbabwe	-	-	-	-	-	-	-	-	-	-	-	-	-	-	-	-	-	-	-	-
Total África	330	265	297	274	361	472	446	341	232	96	51	22	33	23	11	5	4	1	11	3.275
América del Norte																				
Canadá	-	2	1	-	-	-	-	2	-	2	-	2	1	1	-	-	-	-	-	11
Estados Unidos de América	-	2	1	4	5	2	3	7	12	5	6	9	3	4	4	7	2	1	-	77
México	2	1	1	-	-	3	5	4	1	1	-	-	-	-	-	-	-	-	-	18
Total América del Norte	2	5	3	4	5	5	8	13	13	8	6	11	4	5	4	7	2	1	-	106
América Central																				
Barbados	-	-	-	-	-	-	-	-	-	-	-	-	-	-	-	-	-	-	-	-
Costa Rica	-	1	-	-	-	-	1	2	-	-	-	-	-	-	-	-	-	-	-	4
Cuba	2	2	2	6	10	20	10	8	6	3	5	1	3	-	1	-	-	-	-	80
Dominica	-	-	1	2	1	-	1	1	2	-	-	-	-	-	-	-	-	-	-	8
El Salvador	-	-	-	-	-	-	-	1	1	-	-	-	-	-	-	-	-	-	-	2
Granada	-	-	-	-	-	-	1	-	-	-	-	-	-	-	-	-	-	-	-	1
Guatemala	-	1	-	-	-	-	-	-	-	-	-	-	-	-	-	-	-	-	-	1
Honduras	-	1	-	4	1	2	-	1	-	1	-	-	-	-	-	-	-	-	-	10
Nicaragua	-	-	-	-	-	-	-	-	-	1	-	-	-	-	-	-	1	-	-	2
Panamá	1	-	-	-	-	-	-	-	-	-	-	-	-	-	-	-	-	-	-	1
República Dominicana	2	2	5	7	6	19	34	22	10	7	3	3	1	2	-	1	-	-	-	124
Total América Central	5	7	8	19	18	41	47	35	19	12	8	4	4	2	1	1	1	1	-	233
América del Sur																				
Argentina	14	16	21	16	32	47	37	37	21	28	18	10	11	17	5	3	3	-	-	336
Bolivia	-	-	-	-	-	-	1	-	-	-	-	-	-	-	1	-	1	-	-	3
Brasil	2	2	2	8	6	11	14	17	7	9	4	-	2	-	-	-	-	-	-	84
Chile	-	1	-	2	2	4	3	4	4	3	3	2	1	-	1	1	1	-	-	32
Colombia	19	20	22	16	63	84	87	72	39	18	6	6	3	2	1	-	-	1	1	460
Ecuador	12	16	16	29	125	115	98	92	50	16	8	4	2	1	1	-	-	-	-	585
Paraguay	-	-	-	-	-	-	-	-	-	-	-	-	-	-	-	-	-	-	-	-
Perú	1	2	3	2	2	2	4	5	6	4	3	-	3	3	-	3	-	-	-	43
Uruguay	2	-	1	-	-	2	1	1	1	1	-	-	1	1	1	-	-	-	-	12
Venezuela	3	7	4	2	3	3	6	6	3	3	2	2	1	-	-	-	-	-	-	45
Total América del Sur	53	64	69	75	233	268	251	234	131	82	44	24	24	25	9	8	4	1	1	1.600
Asia																				
Filipinas	-	-	1	1	-	-	-	3	8	1	-	1	-	-	-	-	-	-	-	15
India	-	-	-	-	-	-	-	-	-	-	-	-	-	-	-	-	-	-	-	-
Irak	-	-	-	-	-	-	-	-	-	-	-	-	-	-	-	-	-	-	-	-
Irán	-	-	-	-	-	-	-	-	-	-	-	-	-	1	-	-	-	-	-	1
Israel	-	2	-	-	-	1	-	-	-	-	-	-	-	-	-	-	-	-	-	3
Azerbaiyán	-	-	2	1	-	1	2	1	-	-	-	-	-	-	-	-	-	-	-	7
Birmania	-	-	-	-	-	-	-	-	-	1	-	-	-	-	-	-	-	-	-	1
Camboya	-	-	-	-	-	-	-	-	-	-	-	1	-	-	-	-	-	-	-	1
China	6	7	3	4	11	9	14	15	4	8	1	-	2	2	1	1	-	1	-	89
Japón	-	-	-	1	-	-	1	2	1	-	-	1	-	-	-	1	-	-	-	7
Jordania	-	-	-	-	-	-	-	-	-	-	-	-	-	-	-	-	-	-	-	-
Laos	-	-	-	-	-	-	-	-	-	-	-	-	-	-	-	-	-	-	-	-
Libano	-	-	-	-	-	-	1	-	-	-	-	-	-	1	-	-	-	-	-	2
Nepal	-	-	-	-	1	-	-	-	-	-	-	-	-	-	-	-	-	-	-	1
Pakistán	-	1	-	-	1	1	1	-	1	-	-	-	-	-	-	-	-	-	-	5
República de Corea	-	-	-	-	-	-	-	-	-	-	-	-	-	-	-	-	-	-	-	-
Singapur	-	-	-	-	-	-	-	-	-	-	-	-	-	-	-	-	-	-	-	-
Siria	-	2	-	-	1	1	1	1	-	1	-	-	-	-	-	-	-	-	-	7

Edad hombres																					
0-4	5-9	10-14	15-19	20-24	25-29	30-34	35-39	40-44	45-49	50-54	55-59	60-64	65-69	70-74	75-79	80-84	85-89	90 y más	Total		
-	-	-	-	-	1	-	-	-	-	-	-	-	-	-	-	-	-	-	1	Mauricio	
1	3	1	4	57	179	171	117	68	34	9	2	-	-	-	-	-	-	-	647	Mauritania	
-	-	-	-	2	1	-	-	-	-	-	-	-	-	-	-	-	-	-	3	Mozambique	
-	-	-	-	-	1	-	-	-	-	-	-	-	-	-	-	-	-	-	1	Niger	
2	-	-	6	11	14	25	16	5	1	-	1	-	-	1	-	-	-	-	82	Nigeria	
-	-	-	1	1	2	3	2	-	-	-	-	-	-	-	-	-	-	-	9	Republica Centroafricana	
17	21	7	22	71	163	223	186	122	50	15	4	1	-	-	-	-	-	-	902	Senegal	
-	-	-	-	2	3	6	3	5	2	1	-	-	-	-	-	-	-	-	22	Sierra Leona	
-	-	-	-	1	8	8	1	-	1	-	-	-	-	-	-	-	-	-	19	Somalia	
-	-	-	-	-	-	-	-	2	-	-	-	-	-	-	-	-	-	-	2	Sudáfrica	
-	-	-	-	-	1	-	-	-	-	-	-	-	-	-	-	-	-	-	1	Sudán	
-	-	-	-	-	1	-	-	1	-	-	-	-	-	-	-	-	-	-	2	Tanzania	
-	-	-	-	-	1	1	2	-	-	-	-	-	-	-	-	-	-	-	4	Togo	
1	2	1	-	2	7	5	2	2	2	-	-	-	-	-	-	-	-	-	22	Túnez	
-	-	-	-	-	-	-	-	-	-	-	-	-	-	-	-	-	-	-	-	-	Uganda
-	-	-	-	1	4	7	2	1	-	-	-	-	-	-	-	-	-	-	15	Zaire	
-	-	-	-	-	-	-	-	1	-	-	-	-	-	-	-	-	-	-	1	Zimbabwe	
387	312	390	601	1.629	2.927	3.071	1.984	1.145	506	191	79	47	25	12	4	1	1	17	13.329	Total África	
-	-	-	-	-	2	-	-	2	-	-	1	1	-	-	2	-	-	-	8	América del Norte	
-	2	3	4	5	3	9	4	6	4	8	6	6	8	2	6	2	2	2	82	Canadá	
-	2	-	-	2	3	3	1	1	2	-	-	-	-	1	-	-	-	-	15	Estados Unidos de América	
-	-	-	-	-	-	-	-	-	-	-	-	-	-	-	-	-	-	-	-	-	México
-	4	3	4	7	8	12	5	9	6	8	7	7	8	3	8	2	2	2	105	Total América del Norte	
-	-	-	-	-	-	-	-	-	1	-	-	-	-	-	-	-	-	-	1	América Central	
-	-	-	-	-	-	-	-	-	-	-	-	-	-	-	-	-	-	-	-	-	Barbados
-	-	-	-	-	-	-	-	-	-	-	-	-	-	-	-	-	-	-	-	-	Costa Rica
1	5	2	1	7	6	13	4	3	4	3	2	1	-	-	-	-	-	-	53	Cuba	
-	-	-	-	-	-	1	-	-	-	-	-	-	-	-	-	-	-	-	1	Dominica	
-	-	-	-	-	-	-	-	-	-	-	-	-	-	-	-	-	-	-	-	-	El Salvador
-	-	-	-	-	-	-	-	-	-	-	-	-	-	-	-	-	-	-	-	-	Granada
-	1	-	-	1	1	-	-	-	-	-	-	1	-	-	-	-	-	-	4	Guatemala	
-	-	1	1	2	-	1	-	-	-	1	-	1	-	-	-	1	-	-	8	Honduras	
-	-	-	-	-	-	-	-	-	1	-	-	-	-	-	-	-	-	-	1	Nicaragua	
1	-	-	-	-	-	-	-	-	-	-	-	-	-	-	-	-	-	-	1	Panamá	
1	7	8	7	6	3	3	3	4	1	-	-	-	1	-	-	-	-	-	44	Republica Dominicana	
3	13	11	9	10	11	10	17	8	6	5	3	4	2	-	-	1	-	-	113	Total América Central	
15	22	37	30	42	28	38	39	36	21	13	8	5	7	4	5	4	3	1	358	América del Sur	
-	-	-	-	-	-	-	3	-	1	-	-	-	-	-	-	-	-	-	4	Argentina	
1	1	1	-	2	5	6	4	3	2	-	-	2	1	-	-	-	-	-	28	Bolivia	
-	-	-	-	-	-	-	-	-	-	-	-	-	-	-	-	-	-	-	-	-	Brasil
2	4	-	4	1	2	6	3	1	3	1	1	-	-	-	-	1	-	-	29	Chile	
16	25	20	23	39	42	42	30	22	11	9	5	1	2	-	1	-	-	-	288	Colombia	
19	13	25	33	185	208	178	137	93	48	11	3	-	-	1	-	-	-	-	954	Ecuador	
-	-	-	-	-	-	-	-	1	-	-	-	-	-	-	-	-	-	-	1	Paraguay	
1	3	1	4	3	3	6	1	1	-	1	-	1	1	1	-	-	-	-	29	Perú	
1	1	-	-	1	2	3	4	1	-	1	-	1	1	-	-	-	-	-	16	Uruguay	
1	1	2	1	2	5	2	3	4	1	1	-	-	1	-	-	-	-	-	24	Venezuela	
-	-	-	-	-	-	-	-	-	-	-	-	-	-	-	-	-	-	-	-	-	
56	70	86	95	275	295	278	229	162	88	36	18	9	13	5	7	5	3	1	1.731	Total América del Sur	
1	-	-	3	-	-	-	-	1	-	-	-	-	-	-	-	-	-	-	5	Asia	
-	-	-	-	-	-	-	2	-	-	-	-	-	-	-	-	-	-	-	2	Filipinas	
-	-	-	-	-	-	-	-	1	-	-	-	-	1	-	-	-	-	-	2	India	
-	-	-	-	-	-	-	1	-	1	-	-	1	-	-	1	-	-	-	4	Irak	
1	-	-	-	1	-	-	1	-	-	-	1	-	-	-	-	-	-	-	4	Irán	
-	1	1	-	-	-	-	2	1	-	-	-	1	-	-	-	-	-	-	6	Israel	
-	-	-	-	-	-	-	-	1	1	-	-	-	-	-	-	-	-	-	2	Azerbaiyán	
-	-	-	-	-	-	-	-	-	1	1	-	-	-	-	-	-	-	-	-	-	Birmania
-	-	-	-	-	-	-	-	-	-	-	-	-	-	-	-	-	-	-	-	-	Camboya
5	7	4	8	15	16	17	18	7	7	8	1	-	1	2	-	-	-	-	116	China	
-	-	1	2	-	1	1	1	1	1	-	-	-	2	-	-	-	-	-	10	Japón	
-	-	-	-	-	-	-	1	1	-	-	-	-	-	-	-	-	-	-	2	Jordania	
-	-	-	-	-	-	-	1	-	-	-	-	-	-	-	-	-	1	-	2	Laos	
-	-	-	-	-	-	2	1	-	-	-	-	-	-	-	-	-	-	-	3	Libano	
-	-	-	-	-	-	-	-	-	-	-	-	-	-	-	-	-	-	-	-	-	Nepal
1	1	2	5	34	37	25	17	19	8	3	-	-	-	-	-	-	-	-	152	Pakistán	
-	-	-	1	-	-	-	-	-	1	-	-	-	-	-	-	-	-	-	2	República de Corea	
-	-	-	-	-	-	-	-	-	-	1	-	-	-	-	-	-	-	-	1	Singapur	
-	-	-	-	-	-	1	-	-	1	1	-	-	-	-	-	-	-	-	3	Siria	

1. Población y migraciones

1.1.6. Población de nacionalidad extranjera por sexo, grupos quinquenales de edad y provincia de residencia. Año 2001-2002

	Edad mujeres																		Total	
	0-4	5-9	10-14	15-19	20-24	25-29	30-34	35-39	40-44	45-49	50-54	55-59	60-64	65-69	70-74	75-79	80-84	85-89		90 y más
Tailandia	-	-	-	-	1	1	1	1	2	2	1	-	-	-	-	-	-	-	-	9
Turquia	-	-	-	-	-	-	-	-	-	-	-	-	-	-	-	-	-	-	-	-
Uzbekistán	-	-	-	-	-	1	-	-	-	-	-	-	-	-	-	-	-	-	-	1
Vietnam	-	-	1	3	-	1	-	-	1	-	2	-	-	-	-	-	-	-	-	8
Yemen	-	-	1	-	-	-	-	-	-	-	-	-	-	-	-	-	-	-	-	1
Total Asia	6	12	8	10	15	16	21	23	17	13	4	3	3	3	1	2	-	1	-	158
Oceanía																				
Australia	-	-	-	-	-	-	-	-	-	-	-	2	1	-	-	1	-	-	-	4
Nueva Zelanda	-	1	-	-	-	-	-	-	-	1	-	-	1	-	-	-	-	-	-	3
Total Oceanía	-	1	-	-	-	-	-	-	-	1	-	2	2	-	-	1	-	-	-	7
Apátridas	-	-	-	-	-	-	-	-	-	-	-	-	-	-	-	-	-	-	-	-
Total	496	542	560	520	972	1.252	1.159	995	759	475	419	350	378	340	202	138	67	31	25	9.679
Cádiz																				
Unión Europea																				
Alemania	11	22	20	18	19	29	56	61	57	45	24	38	27	19	12	9	3	5	1	476
Austria	-	1	-	1	-	2	4	1	4	3	1	1	1	-	-	-	-	1	-	20
Bélgica	4	3	2	-	1	9	8	10	7	3	2	7	5	4	3	1	1	1	-	71
Dinamarca	5	6	2	2	-	4	5	7	3	3	-	1	2	2	-	1	-	-	-	43
Finlandia	-	-	1	-	1	-	-	1	2	-	-	-	1	1	1	-	-	-	-	8
Francia	4	12	7	16	14	28	46	32	23	21	21	8	13	12	5	3	4	5	-	274
Grecia	-	-	-	-	-	-	-	-	-	-	-	-	-	-	1	-	-	-	-	1
Irlanda	-	-	1	1	2	3	2	2	8	6	5	5	3	-	1	-	-	-	-	39
Italia	3	6	8	8	10	19	14	22	19	10	2	5	5	9	4	-	4	-	-	148
Luxemburgo	-	-	-	-	-	-	-	-	-	1	1	1	-	-	-	-	-	-	-	3
Países Bajos	2	1	6	2	7	10	4	8	9	12	8	15	5	6	2	2	1	-	1	101
Portugal	1	4	8	7	10	12	13	24	15	10	7	8	4	1	2	4	2	-	4	136
Reino Unido	21	54	41	35	46	50	88	86	98	83	94	74	68	62	60	35	25	12	6	1.038
Suecia	-	1	3	2	1	6	6	3	1	2	-	2	-	1	-	2	1	-	-	31
Total Unión Europea	51	110	99	92	111	172	246	257	246	199	165	165	134	117	91	57	41	24	12	2.389
Resto de Europa																				
Albania	-	-	-	-	1	-	-	1	-	-	-	-	-	-	-	-	-	-	-	2
Andorra	-	1	-	-	-	-	-	-	-	-	-	-	-	-	-	-	-	-	-	1
Eslovaquia	-	-	-	-	1	2	-	1	-	-	-	-	-	-	-	-	-	-	-	4
Eslovenia	3	1	-	-	-	-	1	1	-	-	-	-	-	1	-	-	-	-	-	7
Georgia	-	-	-	-	-	-	-	-	-	-	-	-	-	-	-	-	-	-	-	-
Hungría	-	-	-	-	1	-	-	-	-	-	-	-	1	-	-	-	-	-	-	2
Islandia	-	-	-	-	-	-	-	-	-	-	-	-	-	-	-	-	-	-	-	-
Rumanía	2	2	-	-	1	2	5	2	-	-	-	-	-	-	-	-	-	-	-	14
Rusia	1	4	-	-	2	4	8	4	-	-	-	1	-	-	-	1	-	-	-	25
Armenia	-	-	-	1	-	-	-	1	-	-	-	-	-	-	-	-	-	-	-	2
Bosnia-Herzegovina	-	1	-	-	-	-	-	1	-	1	1	-	-	-	-	-	-	-	-	4
Bulgaria	-	-	1	-	2	2	-	1	2	1	-	1	-	-	-	-	-	-	-	10
Chipre	-	-	-	-	-	-	1	-	-	-	-	-	-	-	-	-	-	-	-	1
Croacia	-	-	-	-	-	-	-	-	-	-	-	-	-	-	-	-	-	-	-	-
Letonia	-	-	-	-	-	-	-	1	-	-	-	-	-	-	-	-	-	-	-	1
Malta	-	1	-	1	-	1	-	-	-	-	-	-	-	-	-	-	-	-	-	3
Noruega	-	2	1	4	12	1	1	-	3	1	1	2	1	2	1	-	-	-	-	32
Polonia	2	-	1	1	1	3	3	1	1	-	1	-	1	1	-	-	-	-	-	16
República Checa	-	-	-	-	-	1	-	-	-	-	-	-	-	-	-	-	-	-	-	1
Suiza	2	2	2	-	1	2	8	5	8	3	2	4	3	2	2	2	-	-	-	48
Ucrania	-	1	-	1	-	5	1	3	1	5	-	-	-	-	-	-	-	-	-	17
Yugoslavia	-	-	-	-	-	1	2	-	1	-	-	1	-	-	-	-	-	-	-	5
Total Resto de Europa	10	15	5	8	22	24	30	22	16	11	5	9	6	6	3	3	-	-	-	195
África																				
Angola	-	-	-	-	-	-	-	-	2	-	-	-	-	-	-	-	-	-	-	2
Argelia	2	4	13	17	8	-	5	5	6	1	-	1	1	1	-	-	-	-	-	64
Gambia	-	-	-	-	-	1	-	-	-	-	-	-	-	-	-	-	-	-	-	1
Ghana	-	-	-	-	-	-	1	-	-	1	-	-	-	-	-	-	-	-	-	2
Burkina Faso	1	-	-	-	-	-	-	-	-	-	-	-	-	-	-	-	-	-	-	1
Cabo Verde	1	-	-	-	-	-	-	-	1	-	-	-	-	-	-	-	-	-	-	2
Camerún	-	-	-	-	-	1	1	-	1	-	-	-	-	-	-	-	-	-	-	3
Congo	-	-	-	-	-	-	-	-	-	-	-	-	-	-	-	-	-	-	-	-

Edad hombres																				
0-4	5-9	10-14	15-19	20-24	25-29	30-34	35-39	40-44	45-49	50-54	55-59	60-64	65-69	70-74	75-79	80-84	85-89	90 y más	Total	
-	-	-	-	1	-	-	-	-	-	-	-	-	-	-	-	-	-	-	1	Tailandia
-	-	-	-	-	-	-	1	-	-	-	-	-	-	-	-	-	-	-	1	Turquía
-	-	-	-	-	-	-	-	-	-	-	-	-	-	-	-	-	-	-	-	Uzbekistán
-	-	1	-	-	1	-	-	1	-	-	1	-	-	-	-	-	-	-	4	Vietnam
-	-	-	-	-	-	-	-	1	-	-	-	-	-	-	-	-	-	-	1	Yemen
8	9	9	19	51	55	46	46	34	20	13	3	2	4	2	1	1	-	-	323	Total Asia
-	-	-	-	-	1	-	-	1	2	-	-	-	1	1	-	-	-	-	6	Oceania
-	-	-	-	-	-	-	-	-	-	-	-	-	-	-	-	-	-	-	-	Australia
-	-	-	-	-	-	-	-	-	-	-	-	-	-	-	-	-	-	-	-	Nueva Zelanda
-	-	-	-	-	1	-	-	1	2	-	-	-	1	1	-	-	-	-	6	Total Oceania
-	-	-	-	-	1	-	-	-	-	-	-	-	-	-	-	-	-	-	1	Apátridas
550	613	679	892	2.356	3.796	3.867	2.647	1.699	882	519	416	412	349	268	176	55	32	24	20.233	Total
																				Cádiz
																				Unión Europea
6	34	28	20	10	21	50	67	49	51	41	28	33	15	10	7	4	2	-	476	Alemania
-	-	2	-	-	2	-	4	5	4	-	2	2	-	-	1	-	-	-	22	Austria
3	7	4	1	2	3	9	11	5	6	2	4	4	4	2	2	-	-	-	69	Bélgica
1	5	3	1	1	-	6	9	8	2	8	5	1	4	1	-	-	-	-	55	Dinamarca
-	-	1	-	-	-	-	-	1	1	-	-	2	-	-	-	-	-	-	5	Finlandia
6	8	9	8	12	11	45	37	25	14	14	18	10	7	4	7	-	1	1	237	Francia
-	-	-	-	-	-	1	-	-	1	-	-	-	1	-	-	-	-	-	3	Grecia
2	-	1	1	1	4	7	6	2	5	1	1	2	2	1	-	-	-	-	36	Irlanda
5	5	4	10	9	18	30	29	23	24	18	11	21	11	6	4	-	1	1	230	Italia
-	-	-	-	-	-	1	1	-	-	-	-	-	-	-	-	-	-	-	2	Luxemburgo
5	3	7	2	5	11	10	12	13	7	12	7	10	6	3	1	1	-	-	115	Países Bajos
3	5	4	6	6	18	15	16	20	17	13	8	7	3	3	2	5	2	1	154	Portugal
22	62	45	33	52	75	105	113	87	64	96	67	84	77	70	38	19	14	2	1.125	Reino Unido
-	1	-	-	1	2	4	-	2	1	2	4	5	3	-	1	1	-	-	27	Suecia
53	130	108	82	99	165	283	305	240	197	207	155	181	133	100	63	30	20	5	2.556	Total Unión Europea
																				Resto de Europa
-	1	-	-	-	-	-	-	1	-	1	-	-	-	-	-	-	-	-	3	Albania
-	-	-	-	-	-	-	-	-	-	-	1	-	-	-	-	-	-	-	1	Andorra
2	-	-	-	-	1	1	-	-	-	-	-	-	-	-	-	-	-	-	4	Eslovaquia
7	-	-	-	-	-	-	-	-	-	-	-	-	-	-	-	-	-	-	7	Eslovenia
-	-	-	-	-	-	1	-	1	-	-	-	-	-	-	-	-	-	-	2	Georgia
-	-	-	-	-	-	-	-	-	-	-	-	-	-	-	-	-	-	-	-	Hungría
-	-	1	-	-	-	-	-	-	-	-	-	-	-	-	-	-	-	-	1	Islandia
1	-	1	1	3	6	6	1	-	-	1	-	-	-	-	-	-	-	-	20	Rumanía
1	1	2	-	-	1	4	-	1	-	-	-	-	-	-	-	1	-	-	11	Rusia
-	-	-	-	-	-	1	-	1	-	-	-	-	-	-	-	-	-	-	2	Armenia
-	-	1	1	1	1	-	-	-	1	1	-	-	-	-	-	-	-	-	6	Bosnia-Herzegovina
-	-	1	-	1	-	-	-	1	1	-	-	-	1	-	-	-	-	-	4	Bulgaria
-	-	-	-	-	-	-	-	-	-	-	-	1	-	-	-	-	-	-	1	Chipre
-	-	-	-	-	1	-	-	-	1	-	-	-	-	-	-	-	-	-	2	Croacia
-	-	-	-	-	-	-	-	-	-	-	-	-	-	-	-	-	-	-	-	Letonia
1	-	-	-	-	-	-	-	-	-	-	-	-	-	-	-	-	-	-	1	Malta
-	1	1	2	2	3	-	2	4	2	1	4	2	-	2	1	-	-	-	27	Noruega
1	-	-	-	3	-	2	3	1	1	3	1	2	-	-	-	-	-	-	17	Polonia
-	-	-	-	1	-	-	1	-	-	-	-	-	-	-	-	1	-	-	3	República Checa
-	3	1	3	1	2	6	5	5	7	2	4	2	2	1	3	-	-	-	47	Suiza
-	1	2	-	-	-	2	-	-	-	-	-	-	-	-	-	-	-	-	5	Ucrania
-	-	-	2	2	2	1	2	2	-	-	-	-	-	1	-	-	-	-	12	Yugoslavia
13	7	10	9	14	17	23	15	16	14	9	10	7	2	4	4	2	-	-	176	Total Resto de Europa
																				África
-	-	-	-	-	-	-	-	3	1	-	1	-	-	-	-	-	-	-	5	Angola
1	10	21	20	6	10	11	4	6	6	4	-	-	1	-	-	-	1	-	101	Argelia
-	-	-	-	1	-	1	-	-	-	-	-	-	-	-	-	-	-	-	2	Gambia
-	-	-	2	-	-	-	-	-	-	-	-	-	1	-	-	-	-	-	3	Ghana
-	-	-	-	-	-	1	-	-	-	-	-	-	-	-	-	-	-	-	1	Burkina Faso
-	-	-	-	-	1	-	-	-	-	-	-	-	-	-	-	-	-	-	1	Cabo Verde
3	-	-	-	-	-	2	-	-	-	-	-	-	-	-	-	-	-	-	5	Camerún
-	-	-	-	-	-	1	-	-	-	-	-	-	-	-	-	-	-	-	1	Congo

1. Población y migraciones

1.1.6. Población de nacionalidad extranjera por sexo, grupos quinquenales de edad y provincia de residencia. Año 2001-2002

	Edad mujeres																		Total	
	0-4	5-9	10-14	15-19	20-24	25-29	30-34	35-39	40-44	45-49	50-54	55-59	60-64	65-69	70-74	75-79	80-84	85-89		90 y más
Djibouti	-	-	-	-	-	-	-	-	-	-	-	-	-	-	-	-	-	-	-	-
Egipto	-	-	-	-	-	-	-	-	2	-	-	-	-	-	-	1	-	-	-	3
Guinea	1	-	-	-	-	1	-	-	-	-	-	-	-	-	-	-	-	-	-	2
Guinea Bissau	-	-	-	-	-	-	-	-	-	-	-	-	-	-	-	-	-	-	-	-
Guinea Ecuatorial	1	2	1	1	-	5	-	-	-	-	-	-	-	-	1	-	-	-	11	
Kenia	-	-	-	-	-	10	2	-	1	-	-	-	-	-	-	-	-	-	13	
Liberia	-	-	-	-	-	-	-	-	-	-	-	-	-	-	-	-	-	-	-	-
Libia	-	-	-	-	-	-	-	-	-	-	-	-	-	-	-	-	-	-	-	-
Madagascar	-	-	1	-	-	-	2	-	-	-	-	-	-	-	-	-	-	-	-	3
Malawi	-	-	-	-	-	-	-	-	-	-	-	-	-	-	-	-	-	-	-	-
Mali	-	-	-	-	-	-	-	-	-	-	-	-	-	-	-	-	-	-	-	-
Marruecos	59	58	61	68	130	129	137	157	124	107	42	36	25	12	14	4	1	-	1	1.165
Mauricio	-	-	-	-	-	-	-	-	-	-	-	-	-	-	-	-	-	-	-	-
Mauritania	7	9	3	2	3	1	7	4	5	2	1	1	-	1	-	-	-	-	-	46
Mozambique	-	-	-	-	-	1	-	-	-	-	-	-	-	-	-	-	-	-	-	1
Nigeria	1	1	-	2	4	7	2	-	-	-	-	-	-	-	-	-	-	-	-	17
República Centroafricana	-	1	-	-	-	-	-	-	-	-	-	-	-	-	-	-	-	-	-	1
Senegal	2	-	1	1	-	1	3	2	1	2	1	-	-	-	-	-	-	-	-	14
Sierra Leona	-	-	-	-	1	1	-	-	-	-	-	-	-	-	-	-	-	-	-	2
Sudáfrica	-	-	-	-	-	-	-	-	-	-	-	-	-	-	1	-	-	-	-	1
Sudán	-	-	-	-	-	-	1	-	-	-	-	-	-	-	-	-	-	-	-	1
Tanzania	-	-	-	-	-	-	-	1	-	-	-	-	-	-	-	-	-	-	-	1
Togo	-	-	-	-	-	-	-	-	-	1	-	-	-	-	-	-	-	-	-	1
Túnez	-	-	-	-	-	1	-	-	-	-	1	-	-	-	-	-	-	-	-	2
Zaire	-	-	-	-	-	-	-	-	-	-	-	-	-	-	-	-	-	-	-	-
Zambia	-	-	-	-	-	-	1	-	-	-	-	-	-	-	-	-	-	-	-	1
Zimbabwe	-	-	-	-	-	-	-	-	-	-	-	-	1	-	-	-	-	-	-	1
Países sin relaciones diplomáticas	-	1	1	-	-	-	-	-	-	-	-	-	-	-	-	-	-	-	-	2
Total África	75	76	81	91	146	159	162	169	143	114	45	38	27	14	15	6	1	-	1	1.363
América del Norte																				
Canadá	-	1	-	-	-	1	3	1	3	-	2	-	1	-	-	-	1	-	-	13
Estados Unidos de América	5	39	31	30	32	27	47	39	39	25	16	15	11	9	11	7	4	2	-	389
México	-	3	-	1	4	2	6	11	2	2	4	1	-	-	-	-	-	-	-	36
Total América del Norte	5	43	31	31	36	30	56	51	44	27	22	16	12	9	11	7	5	2	-	438
América Central																				
Barbados	-	-	-	-	-	-	-	-	-	-	-	-	-	-	-	-	-	-	-	-
Costa Rica	-	-	-	-	-	1	2	-	-	1	-	-	-	-	-	-	-	-	-	4
Cuba	3	3	4	1	9	21	11	13	6	7	1	1	-	1	2	-	-	-	-	83
Dominica	-	-	-	-	-	1	-	1	-	-	-	2	-	-	-	-	-	-	-	4
El Salvador	-	-	1	-	-	2	1	1	1	1	1	-	-	-	-	-	-	-	-	8
Guatemala	-	-	-	-	1	-	-	-	-	1	-	-	-	-	-	-	-	-	-	2
Haití	-	-	-	-	-	-	-	-	1	2	-	-	-	-	-	-	-	-	-	3
Honduras	-	-	-	-	-	-	-	-	1	-	2	-	-	-	-	-	-	2	-	5
Jamaica	1	-	-	-	-	1	-	-	-	-	-	-	-	-	-	-	-	-	-	2
Nicaragua	-	-	-	-	1	1	2	-	-	1	-	-	-	-	-	-	-	-	-	5
Panamá	-	1	-	-	-	1	1	-	1	1	-	-	-	-	-	-	-	-	-	5
República Dominicana	-	3	7	17	5	9	13	15	11	4	1	1	6	1	2	-	-	-	-	95
San Vicente y las Granadinas	-	-	-	-	-	-	-	-	-	-	-	-	1	-	-	-	-	-	-	1
Total América Central	4	7	12	18	16	37	30	30	21	18	5	4	7	1	3	2	-	2	-	217
América del Sur																				
Argentina	2	3	10	7	6	8	12	11	18	9	15	5	5	4	1	-	1	1	1	119
Bolivia	-	-	-	-	-	2	3	4	1	-	-	-	-	-	-	-	-	-	-	10
Brasil	3	2	6	9	10	20	25	16	12	12	4	1	3	-	1	1	-	-	-	125
Chile	1	1	3	2	1	3	-	4	3	2	-	1	-	-	1	-	1	-	-	23
Colombia	8	8	11	11	27	42	42	29	16	9	6	1	-	1	1	3	1	-	-	216
Ecuador	-	2	2	2	6	11	7	9	9	3	3	4	-	-	-	-	-	-	-	58
Paraguay	-	-	-	1	-	-	-	-	2	-	1	-	-	-	1	-	-	-	-	5
Perú	2	1	1	2	2	6	5	8	4	1	1	-	5	2	1	1	-	2	-	44
Uruguay	-	2	5	1	2	3	4	1	4	1	2	2	-	-	-	1	1	-	-	29
Venezuela	2	-	3	2	3	3	4	5	6	2	-	1	1	-	1	-	-	-	-	33
Total América del Sur	18	19	41	37	57	98	102	87	75	39	32	15	14	7	7	6	4	3	1	662
Asia																				
Afganistán	-	-	-	-	-	-	-	-	-	-	-	-	-	-	-	-	-	-	-	-
Arabia Saudita	-	-	-	-	-	-	-	-	-	-	-	-	-	-	-	-	-	-	-	-
Filipinas	-	1	1	4	4	2	5	8	9	10	1	3	1	1	5	-	2	1	1	59

Edad hombres																			Total	
0-4	5-9	10-14	15-19	20-24	25-29	30-34	35-39	40-44	45-49	50-54	55-59	60-64	65-69	70-74	75-79	80-84	85-89	90 y más		
-	-	-	-	-	-	-	1	-	-	-	-	-	-	-	-	-	-	-	1	Djibouti
-	-	-	-	-	-	2	-	2	-	1	-	-	-	-	-	-	-	-	5	Egipto
-	-	1	-	-	-	2	2	-	-	-	-	1	-	-	-	-	-	-	6	Guinea
-	-	-	-	-	-	-	1	-	-	-	-	-	-	-	-	-	-	-	1	Guinea Bissau
1	2	-	-	1	-	3	-	1	-	-	-	-	-	-	-	-	-	-	8	Guinea Ecuatorial
-	-	-	-	-	-	2	-	-	-	-	-	-	1	-	-	-	-	-	3	Kenia
1	-	-	-	-	-	2	-	-	-	-	-	-	-	-	-	-	-	-	3	Liberia
-	-	-	-	1	-	-	1	1	-	-	-	-	-	-	-	-	-	-	3	Libia
-	-	-	-	-	-	-	-	-	-	-	-	-	-	-	-	-	-	-	-	Madagascar
-	-	-	-	-	1	-	-	-	-	-	-	-	-	-	-	-	-	-	1	Malawi
-	-	-	-	1	-	-	1	-	-	-	-	-	-	-	-	-	-	-	2	Mali
60	55	57	103	157	211	239	196	156	107	44	32	29	15	12	4	-	-	-	1.477	Marruecos
-	-	-	1	-	-	-	-	-	-	-	-	-	-	-	-	-	-	-	1	Mauricio
2	5	6	5	5	14	11	11	20	15	5	-	1	-	-	-	-	-	-	100	Mauritania
-	-	-	-	-	-	-	-	-	-	-	-	-	-	-	-	-	-	-	-	Mozambique
-	-	-	-	-	4	3	2	-	-	-	-	-	-	-	-	-	-	-	9	Nigeria
-	-	-	-	-	-	-	-	-	-	-	-	-	-	-	-	-	-	-	-	República Centroafricana
1	-	-	3	2	9	17	26	28	9	6	1	1	1	-	-	-	-	-	104	Senegal
-	-	-	-	-	2	2	-	-	-	-	-	-	-	-	-	-	-	-	4	Sierra Leona
-	-	-	1	-	-	-	1	-	1	-	-	-	-	-	-	-	-	-	3	Sudáfrica
-	-	-	-	-	-	-	1	-	-	-	-	1	-	-	-	-	-	-	2	Sudán
-	-	-	-	-	-	-	-	-	-	-	-	-	-	-	-	-	-	-	-	Tanzania
-	-	-	-	-	-	-	-	-	-	-	-	-	-	-	-	-	-	-	-	Togo
-	-	-	-	-	1	-	1	1	-	-	-	-	-	-	-	-	-	-	3	Túnez
-	-	1	-	-	-	-	-	-	1	1	-	-	-	-	-	-	-	-	3	Zaire
-	-	-	-	-	-	-	-	-	-	-	-	-	-	-	-	-	-	-	-	Zambia
-	-	-	-	-	-	1	-	-	-	-	-	1	-	1	-	-	-	-	3	Zimbabwe
-	-	1	1	-	-	-	-	-	-	-	-	-	-	-	-	-	-	-	2	Países sin relaciones diplomáticas
69	72	87	136	174	253	300	248	218	140	61	34	34	19	13	4	-	1	-	1.863	Total África
																				América del Norte
-	-	2	-	1	1	2	1	1	1	-	-	-	2	-	1	-	-	-	12	Canadá
9	33	41	38	49	49	70	74	81	65	42	42	35	33	22	22	7	2	1	715	Estados Unidos de América
-	2	1	2	3	1	6	5	-	3	2	1	-	-	-	-	-	-	-	26	México
9	35	44	40	53	51	78	80	82	69	44	43	35	35	22	23	7	2	1	753	Total América del Norte
																				América Central
-	-	-	-	-	1	-	-	-	-	-	-	-	-	-	-	-	-	-	1	Barbados
-	-	-	1	-	-	-	-	-	-	-	1	-	-	-	-	-	-	-	2	Costa Rica
4	1	1	1	2	11	9	15	6	2	2	2	-	-	-	1	-	-	-	57	Cuba
-	-	-	-	-	-	-	1	-	-	-	-	-	-	-	-	-	-	-	1	Dominica
-	-	-	1	-	-	-	-	-	-	-	-	-	-	-	-	-	-	-	1	El Salvador
-	-	-	-	-	-	-	-	-	-	-	-	-	-	-	-	-	-	-	-	Guatemala
-	-	-	-	-	-	-	-	1	1	-	-	-	-	-	-	-	-	-	2	Haití
-	-	-	1	-	2	1	-	-	-	-	-	-	-	-	-	-	-	-	4	Honduras
-	-	-	-	-	-	-	-	-	-	-	-	-	-	-	-	-	-	-	-	Jamaica
-	1	-	-	-	1	-	-	-	-	-	-	-	-	-	-	-	-	-	2	Nicaragua
-	1	-	1	-	-	-	-	1	1	-	1	-	-	-	-	-	-	-	5	Panamá
1	-	7	14	7	13	-	2	1	2	-	-	-	1	1	-	-	1	-	50	República Dominicana
-	-	-	-	-	-	-	-	-	-	-	-	-	-	-	-	-	-	-	-	San Vicente y las Granadinas
5	3	8	19	9	28	10	18	9	6	2	4	-	1	1	-	1	1	-	125	Total América Central
																				América del Sur
3	5	7	5	6	13	8	14	9	9	9	4	2	3	4	1	-	-	-	102	Argentina
1	-	-	-	-	-	-	-	3	-	-	-	-	-	-	-	-	-	-	4	Bolivia
1	13	6	2	4	4	5	6	8	8	3	2	-	-	2	-	-	-	-	64	Brasil
-	-	1	2	-	1	3	3	5	1	2	1	-	-	-	-	-	-	-	19	Chile
5	5	11	4	10	9	10	6	6	2	1	2	-	2	1	-	-	-	-	74	Colombia
4	2	3	8	4	7	9	3	3	3	5	2	-	-	-	-	-	-	-	53	Ecuador
1	-	-	-	-	-	-	-	-	-	-	-	-	-	-	-	-	-	-	1	Paraguay
1	1	1	3	1	1	4	2	4	3	2	2	-	1	-	-	-	-	-	26	Perú
1	1	2	2	1	3	3	5	3	3	-	-	1	1	1	1	-	-	-	28	Uruguay
3	2	2	2	4	2	5	1	3	4	1	1	-	1	2	-	-	-	-	33	Venezuela
20	29	33	28	30	40	47	40	44	33	23	14	3	8	10	2	-	-	-	404	Total América del Sur
																				Asia
-	-	-	1	-	-	-	-	1	-	-	-	-	-	-	-	-	-	-	2	Afganistán
-	-	1	-	-	-	-	-	-	-	-	-	-	-	-	-	-	-	-	1	Arabia Saudita
3	1	4	4	3	-	8	7	-	4	3	-	4	1	2	1	-	1	-	46	Filipinas

1. Población y migraciones

1.1.6. Población de nacionalidad extranjera por sexo, grupos quinquenales de edad y provincia de residencia. Año 2001-2002

	Edad mujeres																		Total	
	0-4	5-9	10-14	15-19	20-24	25-29	30-34	35-39	40-44	45-49	50-54	55-59	60-64	65-69	70-74	75-79	80-84	85-89		90 y más
India	-	1	3	-	2	5	4	4	4	4	-	1	3	-	-	1	-	-	-	32
Indonesia	-	-	-	-	-	-	-	-	-	-	-	1	-	-	-	-	-	-	-	1
Irak	-	-	-	-	-	-	-	-	-	-	-	-	-	-	-	-	-	-	-	-
Irán	-	1	-	1	-	-	-	3	2	1	1	-	-	1	-	-	-	-	-	10
Israel	-	-	-	1	-	-	-	-	-	1	-	-	-	-	-	-	-	-	-	2
Bangladesh	-	-	-	-	-	-	-	-	-	-	-	-	-	-	-	-	-	-	-	-
China	6	5	6	13	22	21	25	14	14	9	3	2	-	3	2	2	-	-	1	148
Japón	-	-	1	-	2	3	4	2	2	2	-	-	-	-	-	-	-	-	-	16
Jordania	-	-	-	-	-	-	-	1	-	-	-	-	-	1	-	-	-	-	-	2
Kuwait	-	-	-	-	-	-	-	-	-	-	-	-	-	-	-	-	-	-	-	-
Laos	-	-	-	-	-	-	-	-	-	-	-	-	-	-	-	-	-	-	-	-
Libano	-	-	-	-	-	-	-	-	-	-	-	-	-	-	-	-	-	-	-	-
Pakistán	-	-	-	-	-	-	-	-	-	-	-	-	-	-	-	-	1	-	-	1
República de Corea	-	-	-	-	-	1	-	-	1	-	-	-	-	-	-	-	-	-	-	2
Siría	-	-	-	-	-	1	1	1	-	-	-	-	-	1	-	-	-	-	-	4
Tailandia	-	1	-	-	-	-	-	1	-	-	-	-	1	-	-	-	-	-	-	3
Turquía	-	-	-	-	-	1	-	-	-	-	-	-	-	-	-	-	-	-	-	1
Vietnam	-	-	-	1	1	2	-	-	1	-	-	1	-	-	-	-	-	-	-	6
Países sin relaciones diplomáticas	-	-	-	-	-	-	-	-	1	-	-	-	-	-	-	-	-	-	-	1
Total Asia	6	9	11	20	31	36	39	34	34	27	5	8	5	7	7	3	3	1	2	288
Oceania																				
Australia	1	1	1	-	1	2	2	1	2	1	1	1	-	-	-	-	-	-	-	14
Nueva Zelanda	-	-	-	-	-	-	1	-	-	-	1	-	-	-	-	-	-	-	-	2
Países sin relaciones diplomáticas	-	-	-	-	-	-	-	-	-	-	-	-	-	-	-	-	-	-	-	-
Total Oceanía	1	1	1	-	1	2	3	1	2	1	2	1	-	-	-	-	-	-	-	16
Apátridas	-	-	-	-	-	-	-	-	-	-	-	-	-	-	-	-	-	-	-	-
Total	170	280	281	297	420	558	668	651	581	436	281	256	205	161	137	84	54	32	16	5.568
Córdoba																				
Unión Europea																				
Alemania	-	1	1	1	6	8	13	10	7	2	2	2	4	2	2	-	-	-	-	61
Austria	-	-	-	-	-	-	1	1	2	-	-	-	-	-	-	-	-	-	-	4
Bélgica	-	-	-	-	2	2	1	2	2	3	2	-	-	-	-	-	-	-	-	14
Dinamarca	-	-	-	-	-	-	-	-	-	-	-	-	-	-	-	-	-	-	-	-
Finlandia	-	-	-	-	-	-	1	-	-	-	-	-	-	-	-	-	-	-	-	1
Francia	-	-	3	5	11	15	19	9	11	11	4	1	2	1	1	1	-	-	-	94
Grecia	-	-	-	-	-	-	2	-	1	-	-	-	-	-	-	-	-	-	-	3
Irlanda	-	-	-	-	1	-	-	1	-	-	-	-	-	-	-	-	-	-	-	2
Italia	-	1	3	1	5	3	1	2	5	2	2	5	3	2	-	-	2	-	-	37
Países Bajos	-	-	-	-	1	1	1	4	1	-	2	2	-	-	1	-	-	-	-	13
Portugal	1	2	-	1	6	3	-	7	6	3	-	3	2	-	-	-	-	-	-	34
Reino Unido	2	6	1	-	3	2	7	16	3	9	3	2	1	5	1	-	1	-	1	63
Suecia	-	-	-	-	-	-	-	-	1	1	-	-	-	-	1	-	-	-	-	3
Total Unión Europea	3	10	8	8	35	34	46	52	39	31	15	15	12	10	6	1	3	-	1	329
Resto de Europa																				
Albania	-	-	-	-	-	-	1	-	-	-	-	-	-	-	-	-	-	-	-	1
Andorra	-	-	-	-	-	-	-	-	-	-	-	-	-	-	-	-	-	-	-	-
Eslovaquia	-	-	-	-	-	-	-	-	1	-	-	-	-	-	-	-	-	-	-	1
Estonia	-	-	-	-	1	-	-	-	-	-	-	-	-	-	-	-	-	-	-	1
Hungría	-	1	-	-	1	1	-	-	-	-	-	-	-	-	-	-	-	-	-	3
Rumanía	-	-	1	-	-	-	-	1	1	-	-	-	-	-	-	-	-	-	-	3
Rusia	1	4	2	3	1	3	7	1	-	1	1	-	1	-	-	-	-	-	-	25
Armenia	-	-	-	-	-	-	-	1	-	-	-	1	-	-	-	-	-	-	-	2
Bielorrusia	-	-	-	-	-	-	-	-	-	-	-	-	-	-	-	-	-	-	-	-
Bulgaria	-	-	-	-	-	-	1	-	-	-	1	1	-	-	-	-	-	-	-	3
Croacia	-	-	-	-	1	-	-	-	-	-	-	-	-	-	-	-	-	-	-	1
Lituania	-	-	-	4	3	3	-	-	-	-	-	-	-	-	-	-	-	-	-	10
Noruega	-	-	-	-	-	-	-	2	-	-	-	1	1	-	-	-	-	-	-	4
Polonia	-	-	-	-	1	4	2	-	-	-	-	-	-	-	1	-	-	-	-	7
República Checa	-	-	-	-	1	-	-	-	-	-	-	-	-	-	-	-	-	-	-	1
Suiza	1	-	1	1	1	2	3	1	2	1	1	-	1	1	-	-	-	-	-	16
Ucrania	-	1	4	1	-	2	1	2	1	1	-	-	-	-	-	-	-	-	-	13
Yugoslavia	-	-	1	-	-	-	1	1	-	-	-	-	-	-	-	-	-	-	-	3
Total Resto de Europa	2	6	9	9	10	15	16	9	5	3	3	3	3	1	-	-	-	-	-	94

Edad hombres																			Total		
0-4	5-9	10-14	15-19	20-24	25-29	30-34	35-39	40-44	45-49	50-54	55-59	60-64	65-69	70-74	75-79	80-84	85-89	90 y más	Total		
1	2	2	-	3	4	2	7	5	8	2	3	-	-	-	2	-	-	-	41	India	
-	-	-	-	-	-	-	-	-	-	-	-	-	-	-	-	-	-	-	-	Indonesia	
-	-	-	-	-	-	-	-	-	-	-	-	-	-	1	-	-	-	-	1	Irak	
-	-	-	1	-	-	-	-	2	-	-	-	2	-	-	-	-	-	-	5	Irán	
-	-	1	-	1	-	-	-	-	-	-	-	-	-	-	-	-	-	-	2	Israel	
-	-	-	-	-	1	-	-	-	-	-	-	-	-	-	-	-	-	-	1	Bangladesh	
10	7	12	19	24	35	25	30	18	13	5	3	1	1	2	3	-	-	-	208	China	
-	-	1	1	2	2	-	2	-	1	1	-	1	-	1	-	-	-	-	12	Japón	
-	-	-	-	1	-	-	1	-	1	1	-	-	-	1	-	-	-	-	5	Jordania	
-	-	-	-	-	-	1	-	-	-	-	-	-	-	-	-	-	-	-	1	Kuwait	
-	-	-	-	-	-	-	-	1	-	-	-	-	-	-	-	-	-	-	1	Laos	
-	-	-	-	-	-	-	-	-	1	-	-	-	-	-	-	-	-	-	1	Libano	
-	-	-	-	-	1	-	1	1	2	1	-	-	-	-	-	-	-	-	6	Pakistán	
-	-	-	-	-	-	-	-	-	-	-	-	-	-	-	-	-	-	-	-	República de Corea	
-	-	1	-	-	-	-	-	-	-	1	-	-	-	-	1	-	-	-	3	Siria	
-	-	-	-	-	4	11	2	5	6	1	-	-	-	-	-	-	-	-	29	Tailandia	
-	-	-	-	-	1	1	1	1	-	-	-	-	-	-	-	-	-	-	4	Turquía	
-	-	1	-	3	2	-	-	-	-	1	-	-	-	-	-	-	-	-	7	Vietnam	
-	-	-	-	-	-	-	-	-	1	-	-	-	-	-	-	-	-	-	1	Paises sin relaciones diplomáticas	
14	10	22	26	37	50	49	51	34	37	16	6	8	2	7	7	-	1	-	377	Total Asia	
1	1	1	-	-	-	-	1	-	1	1	-	1	-	-	-	-	-	-	7	Oceania	
-	-	-	-	-	-	-	-	-	-	1	-	-	-	-	-	-	-	-	1	Australia	
-	-	1	-	-	-	-	-	-	-	-	-	-	-	-	-	-	-	-	1	Nueva Zelanda	
-	-	-	-	-	-	-	-	-	-	-	-	-	-	-	-	-	-	-	1	Paises sin relaciones diplomáticas	
1	1	2	-	-	-	-	1	-	1	2	-	1	-	-	-	-	-	-	9	Total Oceania	
-	1	1	-	-	-	1	-	-	-	-	-	-	-	-	-	-	-	-	3	Apátridas	
184	288	315	340	416	604	791	758	643	497	364	266	269	200	157	103	40	25	6	6.266	Total	
																				Córdoba	
																				Unión Europea	
1	1	-	-	6	9	9	6	4	3	1	2	1	3	-	-	-	-	-	46	Alemania	
-	-	-	-	-	-	-	1	2	1	-	-	-	-	-	-	-	-	-	4	Austria	
-	1	-	1	-	1	3	1	4	-	-	1	-	1	-	-	-	-	-	13	Bélgica	
-	-	-	-	-	1	-	-	-	-	-	-	-	-	-	-	-	-	-	1	Dinamarca	
1	-	-	-	-	-	-	-	-	1	-	-	-	-	-	-	-	-	-	2	Finlandia	
3	2	4	5	1	7	11	8	5	3	5	7	-	1	1	2	-	-	-	65	Francia	
-	-	-	-	-	1	-	-	-	-	-	1	-	-	-	-	-	-	-	2	Grecia	
-	-	-	-	-	-	-	-	1	-	-	-	-	-	-	-	-	-	-	1	Irlanda	
-	-	3	1	3	6	16	10	8	4	4	9	5	2	-	-	1	1	-	73	Italia	
1	-	-	-	1	3	1	4	-	2	1	-	-	-	1	-	-	-	-	14	Paises Bajos	
-	-	1	2	4	7	5	1	4	1	1	1	-	1	-	2	-	-	-	30	Portugal	
3	2	1	1	2	1	5	12	5	5	2	4	1	1	1	-	-	-	-	46	Reino Unido	
-	-	-	-	-	-	1	-	-	-	-	-	-	-	-	-	-	-	-	1	Suecia	
9	6	9	10	17	36	51	43	33	20	14	25	7	9	3	4	1	1	-	298	Total Unión Europea	
																				Resto de Europa	
-	-	-	-	-	-	-	-	-	-	-	-	-	-	-	-	-	-	-	-	-	Albania
-	1	-	-	-	-	-	-	-	-	-	-	-	-	-	-	-	-	-	1	Andorra	
-	-	-	-	-	-	-	-	-	-	-	-	-	-	-	-	-	-	-	-	-	Eslovaquia
-	-	-	-	-	-	-	-	-	-	-	-	-	-	-	-	-	-	-	-	-	Estonia
-	1	-	-	-	1	3	1	-	1	1	-	-	-	-	-	-	-	-	8	Hungría	
2	1	1	2	-	-	5	5	2	-	1	-	-	-	-	-	-	-	-	19	Rumanía	
-	-	1	-	-	-	1	-	-	-	1	-	-	-	-	-	-	-	-	3	Rusia	
-	-	-	-	1	-	-	-	-	-	-	-	-	-	-	-	-	-	-	1	Armenia	
-	-	-	-	-	-	-	-	-	-	-	-	-	-	-	-	-	-	-	-	-	Bielorrusia
-	-	-	-	-	-	-	-	-	-	-	-	-	-	-	-	-	-	-	-	-	Bulgaria
-	-	-	-	-	1	-	-	-	-	-	-	-	-	-	-	-	-	-	1	Croacia	
-	-	-	-	-	-	-	-	-	-	-	-	-	-	-	-	-	-	-	-	-	Lituania
-	-	-	-	1	-	-	-	-	-	-	-	1	-	-	-	-	-	-	2	Noruega	
-	-	-	-	-	1	-	-	1	-	-	-	-	-	-	-	-	-	-	2	Polonia	
-	-	-	-	-	1	-	-	-	-	-	-	-	-	-	-	-	-	-	1	República Checa	
-	1	1	1	-	2	-	-	1	-	-	1	-	1	-	-	-	-	-	8	Suiza	
-	-	-	-	-	-	2	-	1	-	1	-	-	-	-	-	-	-	-	4	Ucrania	
-	-	-	-	-	1	-	1	1	-	-	-	-	-	-	-	-	-	-	3	Yugoslavia	
2	4	3	3	2	5	12	8	6	1	3	2	1	1	-	-	-	-	-	53	Total Resto de Europa	

1. Población y migraciones

1.1.6. Población de nacionalidad extranjera por sexo, grupos quinquenales de edad y provincia de residencia. Año 2001-2002

	Edad mujeres																		Total	
	0-4	5-9	10-14	15-19	20-24	25-29	30-34	35-39	40-44	45-49	50-54	55-59	60-64	65-69	70-74	75-79	80-84	85-89		90 y más
África	-	-	-	-	-	-	-	-	-	-	-	-	-	-	-	-	-	-	-	-
Angola	-	-	-	-	-	-	-	-	-	-	-	-	-	-	-	-	-	-	-	-
Argelia	2	1	2	1	-	-	2	2	3	-	-	-	-	1	-	-	-	-	-	14
Gambia	-	-	-	-	-	-	-	-	-	-	-	-	-	-	-	-	-	-	-	-
Ghana	-	-	-	-	1	1	-	-	-	-	-	-	-	-	-	-	-	-	-	2
Ruanda	-	-	-	-	-	-	-	-	-	-	-	-	-	-	-	-	-	-	-	-
Burkina Fasso	-	-	-	-	-	-	-	-	-	-	-	-	-	-	-	-	-	-	-	-
Cabo Verde	-	-	-	1	-	-	-	-	3	-	1	-	-	-	-	-	-	-	-	5
Camerún	-	-	-	-	-	-	-	-	-	-	-	-	-	1	-	1	-	-	-	2
Congo	-	1	-	-	-	-	1	-	-	-	-	-	-	-	-	-	-	-	-	2
Egipto	-	-	-	-	-	-	-	-	1	-	-	-	-	-	-	-	-	-	-	1
Guinea	-	-	1	-	1	1	3	-	-	-	-	-	-	-	-	-	-	-	-	6
Guinea Bissau	-	-	-	-	-	-	1	-	-	-	-	-	-	-	-	-	-	-	-	1
Guinea Ecuatorial	-	-	1	-	1	2	1	-	1	1	-	-	-	-	-	-	-	-	-	7
Kenia	-	-	-	-	-	6	-	1	-	-	-	-	-	-	-	-	-	-	-	7
Liberia	-	-	-	-	1	-	1	-	-	-	-	-	-	-	-	-	-	-	-	2
Mali	-	-	-	-	-	-	-	-	-	-	-	-	-	-	-	-	-	-	-	-
Marruecos	15	16	8	20	27	72	58	44	33	16	12	2	8	2	1	2	-	-	-	336
Mauritania	-	-	2	-	-	-	-	-	1	-	-	-	-	-	-	-	-	-	-	3
Mozambique	-	-	-	-	-	-	2	-	-	-	-	-	-	-	-	-	-	-	-	2
Nigeria	1	-	-	-	3	2	-	-	-	-	-	-	-	-	-	-	-	-	-	6
Senegal	-	4	-	2	-	2	2	1	-	-	1	-	-	-	-	-	-	-	-	12
Sierra Leona	-	-	-	-	-	-	-	-	-	-	-	-	-	-	-	-	-	-	-	-
Somalia	-	-	-	-	-	-	-	-	-	-	-	-	-	-	-	-	-	-	-	-
Sudán	-	-	-	-	-	-	-	-	-	-	-	-	-	-	-	-	-	-	-	-
Túnez	-	1	-	-	-	-	1	-	-	-	-	-	-	-	-	-	-	-	-	2
Zaire	-	-	-	-	-	-	-	-	-	-	-	-	-	-	-	-	-	-	-	-
Total África	18	23	14	24	34	86	72	48	42	17	14	2	8	4	1	3	-	-	-	410
América del Norte																				
Canadá	-	-	-	1	-	-	-	1	1	1	1	1	1	-	-	-	-	-	-	7
Estados Unidos de América	1	3	-	1	3	2	2	6	4	2	2	2	2	-	-	-	-	-	-	30
México	1	5	2	4	3	2	6	4	6	6	1	-	1	-	-	-	-	-	-	41
Total América del Norte	2	8	2	6	6	4	8	11	11	9	4	3	4	-	-	-	-	-	-	78
América Central																				
Costa Rica	-	-	-	-	-	-	-	-	-	1	-	-	-	-	-	-	-	-	-	1
Cuba	1	2	2	5	4	17	9	9	1	1	4	1	1	-	2	-	-	-	-	59
Dominica	-	-	-	-	-	-	1	-	-	-	-	-	-	-	-	-	-	-	-	1
El Salvador	-	-	-	-	-	1	-	1	1	1	-	-	-	-	-	-	-	-	1	5
Granada	-	-	-	-	-	-	-	-	-	-	-	-	-	-	-	-	-	-	-	-
Guatemala	-	-	-	-	-	-	1	-	-	-	1	-	-	-	-	-	-	-	-	2
Haití	-	-	-	-	-	-	-	-	-	-	-	-	-	-	1	-	-	-	-	1
Honduras	-	-	1	-	-	1	2	1	-	1	1	-	-	-	-	-	-	-	-	7
Nicaragua	-	1	1	-	2	-	2	-	-	-	-	1	-	-	-	-	-	-	-	7
Panamá	-	-	-	-	-	-	-	-	-	1	-	-	-	-	-	-	-	-	-	1
República Dominicana	-	-	3	3	1	3	7	7	3	5	1	1	-	1	-	1	-	-	-	36
Total América Central	1	3	7	8	7	22	22	18	5	10	7	3	1	1	3	1	-	-	1	120
América del Sur																				
Argentina	2	1	1	4	5	2	4	6	8	4	3	-	-	1	3	-	-	-	1	45
Bolivia	1	-	3	-	1	1	5	-	1	-	-	1	-	-	-	-	-	-	-	13
Brasil	2	4	6	7	9	10	11	8	9	5	2	-	3	-	-	1	-	-	-	77
Chile	-	-	-	-	-	1	1	-	1	-	3	-	-	-	-	-	-	-	-	6
Colombia	10	9	5	7	38	55	39	23	13	10	4	1	5	-	1	-	1	-	-	221
Ecuador	3	5	6	8	12	19	26	24	22	4	2	2	-	2	-	-	-	-	-	135
Paraguay	-	1	1	-	-	-	1	1	-	-	-	1	-	-	-	-	-	-	-	5
Perú	-	-	1	3	3	8	8	1	4	4	2	-	-	-	-	-	-	-	-	34
Uruguay	-	-	1	-	-	1	-	4	-	1	-	-	1	-	-	-	-	-	-	8
Venezuela	1	-	1	1	8	4	7	4	2	1	1	1	-	1	-	1	1	-	-	34
Total América del Sur	19	20	25	30	76	101	102	71	60	29	18	5	9	4	4	2	2	-	1	578
Asia																				
Arabia Saudita	-	-	-	-	-	-	-	-	-	-	-	-	-	-	-	-	-	-	-	-
Emiratos Arabes Unidos	-	-	-	-	-	-	-	-	-	-	-	-	-	-	-	-	-	-	-	-
Filipinas	1	-	-	-	1	-	2	-	2	-	1	1	-	1	-	-	-	-	-	9
India	-	-	2	-	-	-	-	1	-	-	-	-	1	-	-	-	-	-	-	4
Indonesia	-	-	-	-	-	1	-	-	-	-	-	-	-	-	-	-	-	-	-	1
Irán	1	-	-	-	-	-	-	-	1	-	-	-	-	-	-	-	-	-	-	2
Israel	-	-	-	-	-	1	-	-	-	-	-	-	-	-	-	-	-	-	-	1
Azerbaiyán	-	-	-	-	-	-	-	-	-	-	-	-	-	-	-	-	-	-	-	-

Edad hombres																				
0-4	5-9	10-14	15-19	20-24	25-29	30-34	35-39	40-44	45-49	50-54	55-59	60-64	65-69	70-74	75-79	80-84	85-89	90 y más	Total	
-	-	-	-	-	-	1	-	-	-	-	-	-	-	-	-	-	-	-	1	África
5	3	2	2	3	9	9	3	2	-	-	-	-	1	1	-	-	-	-	40	Angola
-	-	-	-	-	1	1	-	-	-	-	-	-	-	-	-	-	-	-	2	Argelia
-	-	-	-	1	1	1	-	-	-	-	-	-	-	-	-	-	-	-	3	Gambia
-	-	-	-	1	-	-	-	-	-	-	-	-	-	-	-	-	-	-	1	Ghana
-	-	-	-	-	1	-	-	-	-	-	-	-	-	-	-	-	-	-	1	Ruanda
-	-	-	-	-	1	-	-	-	-	-	-	-	-	-	-	-	-	-	1	Burkina Fasso
-	-	-	-	-	-	-	-	-	-	-	-	-	-	-	-	-	-	-	-	Cabo Verde
-	-	-	-	3	6	1	1	-	-	-	-	-	-	-	-	-	-	-	11	Camerun
-	-	1	1	-	-	-	-	-	-	-	-	-	-	-	-	-	-	-	2	Congo
-	-	-	-	-	-	-	1	-	-	-	-	-	-	-	-	-	-	-	1	Egipto
-	-	-	-	-	-	-	1	-	-	-	-	-	-	-	-	-	-	-	1	Guinea
-	-	-	-	-	1	-	-	-	-	-	-	-	-	-	-	-	-	-	1	Guinea Bissau
-	-	-	-	-	1	-	1	-	-	-	-	-	1	-	-	-	-	-	3	Guinea Ecuatorial
-	-	-	-	-	-	-	-	-	-	-	-	-	-	1	-	-	-	-	1	Kenia
-	-	-	-	2	1	8	-	-	-	-	-	-	-	-	-	-	-	-	11	Liberia
-	-	-	-	-	-	-	2	-	-	-	-	-	-	-	-	-	-	-	2	Mali
13	16	21	32	61	85	78	66	48	20	6	5	6	3	2	-	2	-	-	464	Marruecos
-	1	-	-	-	1	-	-	1	1	1	-	-	-	-	-	-	-	-	5	Mauritania
-	-	-	-	-	-	-	-	-	2	-	-	-	-	-	-	-	-	-	2	Mozambique
2	-	-	-	13	18	15	3	-	-	-	-	-	-	-	-	-	-	-	51	Nigeria
2	1	1	-	2	1	1	5	2	-	3	-	-	-	-	-	-	-	-	18	Senegal
-	-	-	-	1	4	2	-	-	-	-	-	-	-	-	-	-	-	-	7	Sierra Leona
-	-	-	-	-	-	1	2	-	-	-	-	-	-	-	-	-	-	-	3	Somalia
-	-	-	-	-	1	-	-	-	-	-	-	-	-	-	-	-	-	-	1	Sudán
-	-	-	-	-	-	2	1	1	-	-	-	-	-	-	-	-	-	-	4	Túnez
-	-	-	-	-	-	1	-	-	-	-	-	-	-	-	-	-	-	-	1	Zaire
22	21	25	35	87	131	121	85	55	23	10	5	6	4	5	-	2	-	-	637	Total África
-	-	-	2	-	-	-	-	-	-	-	-	-	-	-	-	-	-	-	2	América del Norte
2	-	4	-	3	3	-	4	4	1	1	3	1	1	-	-	-	-	-	27	Canadá
1	3	4	2	1	1	4	3	7	-	-	1	-	-	-	-	-	-	-	27	Estados Unidos de México
3	3	8	4	4	4	4	7	11	1	1	4	1	1	-	-	-	-	-	56	México
-	-	-	-	-	-	-	-	-	-	-	-	-	-	-	-	-	-	-	-	Total América del Norte
-	1	1	-	-	-	-	-	1	1	-	-	-	-	-	-	-	-	-	4	América Central
-	2	2	1	2	7	4	10	3	4	5	2	3	-	-	-	-	-	-	45	Costa Rica
-	-	-	-	-	-	-	-	-	-	-	-	-	-	-	-	-	-	-	-	Cuba
-	-	-	-	-	1	1	1	-	-	-	-	-	1	-	-	-	-	-	4	Dominica
-	-	-	-	-	-	1	-	-	-	-	-	-	-	1	-	-	-	-	2	El Salvador
2	-	-	-	-	-	-	-	-	-	-	-	-	-	-	-	-	-	-	2	Granada
-	-	-	-	-	-	-	-	-	-	-	-	-	-	-	-	-	-	-	-	Guatemala
-	-	-	-	-	-	-	-	-	-	-	-	-	-	-	-	-	-	-	-	Haití
-	-	-	-	-	-	-	-	-	-	-	-	-	-	-	-	-	-	-	-	Honduras
-	-	-	-	-	-	1	-	-	-	1	-	-	-	-	-	-	-	-	2	Nicaragua
-	-	-	-	-	-	-	-	-	-	-	-	-	-	-	-	-	-	-	-	Panamá
-	1	1	2	1	-	-	2	-	2	-	-	-	-	-	-	-	-	-	9	República Dominicana
2	4	4	3	3	8	6	14	4	7	5	3	3	1	1	-	-	-	-	68	Total América Central
2	-	5	3	1	2	6	7	2	4	3	1	1	-	-	-	-	-	-	37	América del Sur
1	1	-	1	-	1	1	-	1	-	-	-	-	-	-	-	-	-	-	6	Argentina
-	2	4	7	7	-	5	3	4	6	2	1	-	1	-	-	-	-	-	42	Bolivia
-	-	-	-	-	-	-	1	-	1	-	1	-	-	-	-	-	-	-	3	Brasil
8	12	8	11	11	11	11	9	4	3	2	-	1	1	-	-	-	-	-	92	Chile
5	8	4	4	4	7	11	9	3	3	-	-	1	1	-	-	-	-	-	60	Colombia
-	-	-	-	-	-	-	-	-	-	-	-	-	-	-	-	-	-	-	-	Ecuador
1	-	3	1	3	2	2	-	1	2	4	1	-	-	-	-	-	-	-	20	Paraguay
1	-	1	2	-	1	1	3	-	1	-	-	-	-	-	-	-	-	-	10	Perú
-	1	2	2	2	3	4	1	2	1	1	-	-	-	-	-	-	-	-	19	Uruguay
-	-	-	-	-	1	-	-	-	1	-	-	-	-	-	-	-	-	-	19	Venezuela
18	24	27	31	28	27	41	33	17	21	12	4	3	3	-	-	-	-	-	289	Total América del Sur
-	-	-	-	-	-	-	-	-	-	-	-	-	-	-	-	-	-	1	1	Asia
-	-	-	-	-	1	-	-	-	-	-	-	-	-	-	-	-	-	-	1	Arabia Saudita
-	-	-	-	-	1	1	1	-	-	-	-	-	-	-	-	-	-	-	3	Emiratos Arabes Unidos
-	1	-	-	-	-	-	-	1	-	-	-	-	-	-	-	-	-	-	2	Filipinas
-	-	-	-	-	-	-	-	-	-	-	-	-	-	-	-	-	-	-	-	India
-	-	-	-	-	-	-	-	-	-	-	-	-	-	-	-	-	-	-	-	Indonesia
-	1	-	-	-	-	-	-	1	-	-	-	-	-	-	-	-	-	-	2	Irán
-	-	-	-	-	-	-	-	-	1	-	-	-	-	-	-	-	-	-	1	Israel
-	-	-	-	-	1	-	-	-	1	-	-	-	-	-	-	-	-	-	2	Azerbaiyán

1. Población y migraciones

1.1.6. Población de nacionalidad extranjera por sexo, grupos quinquenales de edad y provincia de residencia. Año 2001-2002

	Edad mujeres																		Total		
	0-4	5-9	10-14	15-19	20-24	25-29	30-34	35-39	40-44	45-49	50-54	55-59	60-64	65-69	70-74	75-79	80-84	85-89		90 y más	
Bangladesh	-	-	-	-	-	-	-	-	-	-	-	-	-	-	-	-	-	-	-	-	
China	-	7	2	3	7	13	8	4	1	7	1	1	2	-	-	-	-	-	-	-	
Japón	-	-	-	-	-	-	3	1	1	-	-	1	-	-	-	-	-	-	-	-	
Jordania	-	-	-	-	-	-	-	-	-	-	-	-	-	-	-	-	-	-	-	-	
Libano	-	-	-	-	-	-	-	-	1	-	-	-	-	-	-	-	-	-	-	-	
Maldivas	-	-	-	-	-	-	-	-	-	-	-	-	-	-	-	-	-	-	-	-	
Pakistán	2	4	7	4	2	3	3	3	4	2	2	2	-	2	-	-	-	-	-	-	
República de Corea	-	-	-	-	-	-	-	-	1	-	-	-	-	-	-	-	-	-	-	-	
Siria	-	-	1	-	-	-	-	1	-	-	-	-	-	-	-	-	-	-	-	-	
Tailandia	-	-	-	-	-	-	-	1	-	-	-	1	-	-	-	-	-	-	-	-	
Turquía	-	-	-	-	-	-	-	-	-	-	-	-	-	-	-	-	-	-	-	-	
Países sin relaciones diplomáticas	-	-	-	-	-	-	-	-	-	-	-	-	-	-	-	-	-	-	-	-	
Total Asia	4	11	12	7	10	18	16	11	11	9	4	6	3	3	-	-	-	-	-	-	
Oceania																					
Australia	-	-	2	-	-	-	-	2	1	2	-	-	-	-	-	-	-	-	-	-	
Nueva Zelanda	-	-	-	-	-	-	-	-	-	-	-	-	-	-	-	-	-	-	-	-	
Total Oceania	-	-	2	-	-	-	-	2	1	2	-	-	-	-	-	-	-	-	-	-	
Total	49	81	79	92	178	280	282	222	174	110	65	37	40	23	14	7	5	-	3	1.741	
Granada																					
Unión Europea																					
Alemania	5	13	22	18	25	31	48	62	45	18	27	38	46	30	18	21	13	10	4	495	
Austria	-	-	-	-	-	3	5	-	3	1	4	4	3	1	1	3	1	-	1	30	
Bélgica	1	1	4	2	7	8	13	11	4	12	12	16	23	28	32	27	14	4	1	220	
Dinamarca	1	1	1	4	2	-	4	4	2	-	5	11	12	13	12	15	2	3	-	92	
Finlandia	-	-	-	-	2	2	1	-	-	1	2	3	2	2	-	-	-	-	-	15	
Francia	2	17	19	19	43	57	52	37	24	21	21	25	17	12	22	8	7	8	2	414	
Grecia	-	-	-	1	-	-	3	1	-	1	1	1	1	-	-	-	-	-	-	9	
Irlanda	-	2	-	-	-	2	1	1	3	2	2	-	2	1	-	1	-	-	-	17	
Italia	2	9	11	8	11	14	22	12	10	6	10	4	9	3	8	3	2	1	-	145	
Luxemburgo	-	-	-	-	-	-	-	-	-	-	-	-	-	-	2	1	-	-	-	3	
Países Bajos	-	6	2	-	8	7	12	10	10	9	7	8	6	5	4	3	3	2	-	102	
Portugal	-	1	2	2	9	13	9	9	16	10	4	3	4	4	1	-	-	2	-	89	
Reino Unido	6	17	24	20	19	31	37	49	46	50	44	32	35	39	25	25	24	10	3	538	
Suecia	-	4	2	2	4	10	4	4	7	5	1	2	5	6	8	5	5	4	1	79	
Total Unión Europea	17	71	87	76	130	178	212	201	171	136	140	147	165	144	133	112	71	44	12	2.249	
Resto de Europa																					
Albania	-	-	-	-	-	-	-	-	-	-	-	-	-	-	-	-	-	-	-	-	
Andorra	-	1	1	-	-	-	-	1	1	-	1	-	-	-	-	-	-	1	-	6	
Eslovaquia	-	-	-	-	-	-	1	-	-	-	-	-	-	-	-	-	-	-	-	1	
Eslovenia	-	-	-	-	-	-	-	1	-	-	1	-	-	-	-	-	-	-	-	2	
Georgia	-	-	-	-	-	-	-	-	-	-	-	-	-	-	-	-	-	-	-	-	
Hungría	-	-	-	1	1	-	1	1	1	-	1	-	-	-	-	-	-	-	-	6	
Islandia	-	-	-	-	-	-	-	-	1	-	-	-	-	-	-	-	-	-	-	1	
Rumanía	2	3	7	5	10	15	13	4	1	1	1	-	-	-	-	-	-	-	-	62	
Rusia	-	1	1	4	12	6	4	-	3	2	1	-	-	-	-	-	-	-	-	34	
Armenia	-	1	-	-	-	1	2	-	-	2	-	-	-	-	-	-	-	-	-	6	
Bielorrusia	-	2	1	-	2	3	2	-	-	-	-	-	-	-	-	-	-	1	-	11	
Bosnia-Herzegovina	-	-	-	-	1	-	-	-	1	-	-	-	1	-	-	-	-	-	-	3	
Bulgaria	-	-	-	1	1	1	2	1	-	4	-	-	-	-	-	-	-	-	-	10	
Chipre	-	-	-	-	-	-	-	1	-	-	-	-	-	-	-	-	-	-	-	1	
Croacia	-	-	-	-	1	1	-	-	-	-	-	-	-	-	-	-	-	-	-	2	
Letonia	-	-	-	-	-	-	-	1	-	-	-	-	-	-	-	-	-	-	-	1	
Lituania	-	1	-	-	-	3	1	-	-	-	-	-	-	-	-	-	-	-	-	5	
Noruega	-	1	2	2	1	1	-	3	3	1	3	-	1	-	3	3	-	1	-	25	
Polonia	1	-	3	3	2	5	4	3	3	1	1	-	1	-	-	1	-	-	-	28	
República Checa	-	-	-	-	3	3	-	-	-	1	-	2	-	-	-	-	1	1	-	11	
Suiza	2	4	9	9	5	6	5	10	10	9	7	1	6	5	-	5	4	1	1	99	
Ucrania	-	1	-	-	1	1	4	1	1	1	1	-	-	-	-	-	-	-	-	11	
Yugoslavia	1	-	-	-	1	3	-	-	-	1	3	-	1	-	-	1	-	-	-	11	
Total Resto de Europa	6	15	24	25	41	49	39	27	25	23	20	3	10	5	3	10	6	4	1	337	
África																					
Angola	-	-	-	-	-	-	-	-	-	-	-	-	-	-	-	-	-	-	-	-	
Argelia	1	1	2	1	2	3	3	4	3	3	1	1	-	1	-	1	-	1	1	29	
Gabón	-	-	-	-	-	1	-	-	-	-	-	-	-	-	-	-	-	-	-	1	
Ghana	-	1	-	-	-	-	-	1	-	-	-	-	-	-	-	-	-	-	-	2	

Edad hombres																				
0-4	5-9	10-14	15-19	20-24	25-29	30-34	35-39	40-44	45-49	50-54	55-59	60-64	65-69	70-74	75-79	80-84	85-89	90 y más	Total	
-	-	-	-	1	-	-	-	-	-	-	-	-	-	-	-	-	-	-	1	Bangladesh
4	2	3	3	6	12	16	7	9	3	6	1	1	1	-	-	-	-	-	74	China
-	-	-	-	-	-	-	1	-	-	-	-	-	-	-	-	-	-	-	1	Japón
-	-	-	-	-	2	1	-	-	-	-	-	-	-	-	-	-	-	-	3	Jordania
-	-	-	-	-	-	-	-	-	-	-	1	-	-	-	-	-	-	-	1	Libano
-	-	-	-	-	-	-	-	1	-	-	-	-	-	-	-	-	-	-	1	Maldivas
-	3	1	5	6	9	11	11	4	5	6	2	-	2	-	-	-	-	-	65	Pakistán
-	-	-	2	-	-	-	-	1	-	-	-	-	-	-	-	-	-	-	3	República de Corea
1	-	-	-	-	-	-	-	-	-	1	-	1	-	-	-	-	-	-	3	Siria
-	-	-	-	-	-	-	-	-	-	-	-	-	-	-	-	-	-	-	-	Tailandia
-	-	-	-	-	1	1	-	-	-	-	-	-	-	-	-	-	-	-	2	Turquía
-	-	-	-	-	-	-	-	1	-	-	-	-	-	-	-	-	-	-	1	Paises sin relaciones diplomáticas
5	7	4	10	13	27	30	20	18	10	13	4	2	3	-	-	-	1	-	167	Total Asia
-	-	-	1	-	-	-	-	-	-	-	1	-	-	-	-	-	-	-	-	Oceania
-	-	-	-	-	-	1	1	-	-	-	-	-	-	-	-	-	-	-	-	Australia
-	-	-	-	-	-	-	-	-	-	-	-	-	-	-	-	-	-	-	-	Nueva Zelanda
-	-	-	1	-	-	1	1	-	-	-	1	-	-	-	-	-	-	-	-	Total Oceania
61	69	80	97	154	238	266	211	144	83	58	48	23	22	9	4	3	2	-	1.572	Total
																				Granada
6	6	21	18	28	36	61	41	30	35	31	37	39	31	24	15	11	1	4	476	Unión Europea
2	-	-	2	1	3	3	2	1	5	1	2	1	-	1	2	1	-	-	27	Alemania
1	2	3	1	7	11	14	6	12	8	11	10	28	32	36	28	19	6	1	236	Austria
-	2	4	1	-	3	5	1	3	-	5	8	16	9	13	8	7	5	1	91	Bélgica
-	1	-	1	-	-	-	1	-	1	-	2	2	1	-	-	-	-	-	9	Dinamarca
1	9	16	11	21	22	47	31	25	17	19	10	22	14	12	8	5	4	2	297	Finlandia
-	-	-	-	-	1	2	-	2	1	-	-	-	-	-	-	-	-	-	6	Francia
-	-	1	-	-	3	3	1	-	2	2	-	-	-	1	-	-	-	-	13	Grecia
2	11	10	7	18	25	21	36	37	15	20	17	17	8	7	6	-	-	1	259	Irlanda
-	-	-	-	1	-	1	-	-	-	-	-	-	-	1	2	-	-	-	5	Italia
-	4	2	5	3	6	9	9	7	7	7	5	7	10	4	2	3	2	-	92	Luxemburgo
-	1	6	1	6	3	8	8	6	8	2	2	2	3	1	1	-	-	-	58	Países Bajos
15	17	22	18	11	13	26	30	28	38	40	47	37	32	34	26	17	12	8	472	Portugal
1	6	1	2	2	2	4	2	1	1	3	3	3	5	1	7	8	2	1	55	Reino Unido
28	59	86	67	98	125	205	171	153	136	141	145	174	145	135	105	71	32	18	2.097	Total Unión Europea
																				Resto de Europa
-	-	-	-	-	1	1	-	-	-	-	-	-	-	-	-	-	-	-	2	Albania
-	1	1	1	1	2	1	-	-	-	-	1	-	-	-	-	-	-	-	8	Andorra
-	-	-	-	-	-	-	-	-	-	-	-	-	-	-	-	-	-	-	-	Eslovaquia
-	-	-	-	-	-	1	-	-	-	-	-	-	-	-	-	-	-	-	1	Eslovenia
-	-	-	-	-	1	-	-	-	-	1	-	-	-	-	-	-	-	-	2	Georgia
-	-	-	-	-	1	-	-	-	-	-	-	-	1	-	-	-	-	-	2	Hungría
5	3	8	4	17	12	24	8	6	2	2	1	-	-	-	-	-	-	-	92	Islandia
-	3	1	1	3	1	3	-	4	1	2	-	-	-	-	-	-	-	-	19	Rumanía
-	1	-	-	1	1	2	1	1	-	-	-	-	-	-	-	-	-	-	7	Rusia
-	-	-	-	-	1	1	1	1	-	-	-	-	-	-	-	-	-	-	3	Armenia
-	-	-	-	-	1	1	-	-	-	1	-	-	-	-	-	-	-	-	4	Bielorrusia
-	-	1	1	1	-	1	-	1	2	-	-	-	-	-	-	-	-	-	7	Bosnia-Herzegovina
-	-	-	-	-	-	-	-	-	-	-	-	-	-	-	-	-	-	-	-	Bulgaria
-	-	-	-	-	-	-	-	-	-	-	-	-	-	-	-	-	-	-	-	Chipre
-	-	-	-	-	-	-	-	1	-	-	-	1	-	-	-	-	-	-	2	Croacia
-	-	-	-	-	-	-	-	-	-	-	-	-	-	-	-	-	-	-	-	Letonia
-	-	-	-	1	2	2	2	-	-	-	-	-	-	-	-	-	-	-	7	Lituania
1	-	1	1	-	1	1	-	3	1	-	2	-	2	1	4	2	-	-	20	Noruega
-	1	-	3	1	3	5	4	3	3	-	-	1	1	1	-	-	-	-	26	Polonia
-	-	-	1	-	1	-	2	-	-	2	-	1	-	-	-	-	-	-	8	República Checa
-	6	9	5	5	7	7	5	2	6	8	5	2	7	3	9	3	-	-	89	Suiza
-	2	-	-	-	1	2	1	3	2	-	-	-	-	-	-	-	-	-	11	Ucrania
-	-	1	-	-	4	1	1	-	1	-	-	-	-	-	-	-	-	-	8	Yugoslavia
6	17	22	17	32	40	53	25	24	19	15	9	6	10	5	13	5	-	1	320	Total Resto de Europa
																				África
-	-	-	-	-	-	-	1	-	-	-	-	-	-	-	-	-	-	-	1	Angola
2	1	-	2	2	18	20	15	4	4	-	2	-	1	2	-	-	1	-	74	Argelia
-	-	-	-	-	1	1	-	-	-	-	-	-	-	-	-	-	-	-	2	Gabón
-	-	1	-	-	-	-	-	1	-	-	-	-	-	-	-	-	-	-	2	Ghana

1. Población y migraciones

1.1.6. Población de nacionalidad extranjera por sexo, grupos quinquenales de edad y provincia de residencia. Año 2001-2002

	Edad mujeres																	Total		
	0-4	5-9	10-14	15-19	20-24	25-29	30-34	35-39	40-44	45-49	50-54	55-59	60-64	65-69	70-74	75-79	80-84		85-89	90 y más
Ruanda	-	-	-	-	-	-	-	-	-	-	-	-	-	-	-	-	-	-	-	-
Benin	-	-	-	-	-	-	-	-	-	-	-	-	-	-	-	-	-	-	-	-
Botswana	-	-	-	-	-	-	-	-	-	-	-	-	-	-	-	-	-	-	-	-
Burkina Fasso	-	-	-	-	-	-	-	-	-	-	-	-	-	-	-	-	-	-	-	-
Cabo Verde	-	-	-	-	-	1	1	2	-	-	-	-	-	-	-	-	-	-	-	4
Camerún	-	-	-	-	1	-	-	-	-	-	-	-	-	-	-	-	-	-	-	1
Congo	-	-	-	-	-	1	1	-	-	-	-	-	-	-	-	-	-	-	-	2
Egipto	-	-	-	-	-	2	-	-	-	1	-	-	-	-	-	-	-	-	-	3
Guinea	-	-	1	-	1	2	-	-	1	-	-	-	-	-	-	-	-	-	-	5
Guinea Bissau	-	-	-	-	-	-	-	-	-	-	-	-	-	-	-	-	-	-	-	-
Guinea Ecuatorial	1	-	4	3	2	6	-	3	-	1	-	-	-	2	-	-	-	-	-	22
Kenia	-	-	-	-	3	4	2	-	1	-	-	-	-	-	-	-	-	-	-	10
Lesotho	-	-	-	-	-	-	-	1	-	-	-	-	-	-	-	-	-	-	-	1
Libia	-	-	-	-	-	-	-	-	-	-	-	-	-	-	-	-	-	-	-	-
Malawi	-	-	-	-	-	-	-	1	-	-	-	-	-	-	-	-	-	-	-	1
Mali	-	-	-	-	-	-	-	-	-	-	-	-	-	-	-	-	-	-	-	-
Marruecos	21	35	36	95	204	194	191	128	87	43	24	9	7	7	7	2	-	-	4	1.096
Mauritania	-	-	-	1	1	-	-	1	-	1	-	-	-	-	-	-	-	-	-	4
Mozambique	-	-	-	-	-	-	-	-	-	-	-	-	-	-	-	-	-	-	-	-
Namibia	-	-	-	-	1	-	-	-	-	-	-	-	-	-	-	-	-	-	-	1
Nigeria	-	-	-	-	1	-	-	1	-	-	-	-	-	-	1	-	-	-	-	3
Senegal	3	3	-	1	5	7	9	4	3	8	5	3	3	-	-	-	-	-	-	54
Sierra Leona	-	-	-	-	-	-	-	-	-	-	-	-	-	-	-	-	-	-	-	-
Somalia	-	-	-	-	-	1	-	-	-	-	-	-	-	-	-	-	-	-	-	1
Sudáfrica	-	-	-	-	-	-	-	-	-	1	-	-	1	1	1	2	-	-	-	6
Sudán	-	-	-	-	-	-	-	-	-	-	-	-	-	-	-	-	-	-	-	-
Tanzania	-	-	-	-	-	-	-	-	1	-	-	-	-	-	-	-	-	-	-	1
Togo	-	-	-	-	-	-	-	-	-	-	-	-	-	-	-	-	-	-	-	-
Túnez	1	-	1	-	-	-	-	-	1	1	-	-	-	-	-	-	-	-	-	4
Zaire	-	-	-	-	-	1	-	-	1	-	-	-	-	-	-	-	-	-	-	2
Zimbabwe	-	-	-	-	-	-	-	-	-	-	-	-	-	-	-	-	-	-	-	-
Total África	27	40	44	101	219	220	211	144	99	58	33	13	11	9	10	6	-	1	5	1.253
América del Norte																				
Canadá	-	-	-	-	-	1	2	1	1	1	3	2	-	1	1	1	-	-	-	14
Estados Unidos de América	3	9	3	6	7	13	15	12	10	19	8	5	7	2	2	3	4	-	2	130
México	-	-	1	3	1	7	6	4	5	2	4	-	-	-	1	-	-	-	1	35
Total América del Norte	3	9	4	9	8	21	23	17	16	22	15	7	7	3	3	5	4	-	3	179
América Central																				
Costa Rica	-	-	-	-	-	-	-	-	1	-	-	-	-	-	-	-	1	-	-	2
Cuba	1	3	2	2	8	11	14	12	3	1	3	1	3	1	1	1	1	-	1	69
Dominica	-	-	1	-	-	-	1	1	1	1	-	-	-	-	-	-	-	-	-	5
El Salvador	-	-	-	-	1	1	1	1	1	1	-	-	-	-	-	-	-	-	-	6
Granada	-	-	-	-	-	-	1	-	-	1	-	-	-	-	-	-	-	-	-	2
Guatemala	-	-	-	-	2	2	-	-	-	1	-	-	-	-	-	-	-	-	-	5
Haití	-	-	-	-	-	-	-	1	-	-	-	-	-	-	-	-	-	-	-	1
Honduras	-	-	1	1	-	-	1	3	1	-	1	-	1	-	-	-	-	-	-	9
Jamaica	-	-	-	-	-	-	-	1	-	-	-	-	-	-	-	-	-	-	-	1
Nicaragua	-	-	-	-	-	1	4	-	-	1	1	-	-	1	-	-	-	-	-	8
Panamá	-	-	-	-	-	-	-	-	-	1	-	-	-	-	-	-	-	-	-	1
República Dominicana	-	1	5	2	1	3	17	12	10	5	4	3	2	-	3	1	-	-	-	69
Trinidad y Tobago	-	-	-	1	-	-	-	-	1	-	-	-	-	-	-	-	-	-	-	2
Total América Central	1	4	9	6	12	18	39	31	18	12	9	4	6	2	4	2	2	-	1	180
América del Sur																				
Argentina	8	11	18	12	19	21	25	30	21	21	16	4	8	8	8	3	6	-	-	240
Bolivia	-	-	2	-	-	2	1	1	3	1	-	-	-	1	-	1	-	1	-	13
Brasil	-	2	4	6	13	21	22	17	14	5	7	2	1	1	2	-	-	-	-	117
Chile	1	1	1	1	2	4	3	6	7	1	-	1	1	-	1	1	-	1	-	32
Colombia	2	10	12	5	26	34	47	30	14	6	7	-	2	3	-	-	-	-	-	198
Ecuador	3	9	2	4	20	16	23	16	18	7	1	1	1	-	-	-	-	-	-	121
Paraguay	-	-	-	-	-	1	2	1	-	-	1	-	-	-	-	1	-	-	-	6
Perú	-	2	1	4	3	7	6	5	7	4	4	3	-	2	-	1	-	1	-	50
Uruguay	1	-	2	-	1	3	6	2	2	6	-	-	1	2	-	-	-	-	-	26
Venezuela	-	1	7	1	2	5	5	6	8	1	3	-	-	1	-	1	-	-	1	42
Total América del Sur	15	36	49	33	86	114	140	114	94	52	39	11	14	18	11	8	6	3	1	845

Edad hombres																				
0-4	5-9	10-14	15-19	20-24	25-29	30-34	35-39	40-44	45-49	50-54	55-59	60-64	65-69	70-74	75-79	80-84	85-89	90 y más	Total	
-	-	-	-	-	-	1	-	-	-	-	-	-	-	-	-	-	-	-	1	Ruanda
-	-	-	-	-	-	2	-	-	-	-	-	-	-	-	-	-	-	-	2	Benin
-	-	-	-	-	1	-	-	-	-	-	-	-	-	-	-	-	-	-	1	Botswana
-	-	-	-	-	1	-	-	-	-	-	-	-	-	-	-	-	-	-	1	Burkina Faso
-	-	-	-	-	-	1	-	-	-	-	-	-	-	-	-	-	-	-	1	Cabo Verde
-	-	-	-	-	-	1	-	-	-	-	-	-	-	-	-	-	-	-	1	Camerun
-	-	-	-	-	-	1	-	-	1	-	-	-	-	-	-	-	-	-	2	Congo
-	-	-	-	3	1	3	2	-	-	-	-	-	-	-	1	-	-	-	10	Egipto
-	-	-	-	1	-	1	-	-	-	-	-	-	-	-	-	-	-	-	2	Guinea
-	1	-	1	3	2	6	3	2	1	-	-	1	-	-	-	-	-	-	20	Guinea Bissau
-	-	-	-	-	-	-	-	-	-	-	-	-	-	-	-	-	-	-	-	Kenia
-	-	-	-	-	-	-	-	-	-	-	-	-	-	-	-	-	-	-	-	Lesotho
-	-	-	-	1	1	-	-	-	-	-	1	-	-	-	-	-	-	-	3	Libia
-	-	-	1	1	-	-	-	-	-	-	-	-	-	-	-	-	-	-	2	Malawi
25	31	54	105	232	301	303	195	86	48	20	6	14	7	5	3	5	1	6	1.450	Mali
1	-	-	-	1	1	2	-	1	1	-	-	-	-	-	-	-	-	-	7	Marruecos
-	-	-	-	-	-	-	-	1	-	-	-	-	-	-	-	-	-	-	1	Mauritania
-	-	-	-	-	-	-	-	-	-	-	-	-	-	-	-	-	-	-	-	Mozambique
-	-	-	-	-	-	-	-	-	-	-	-	-	-	-	-	-	-	-	-	Namibia
-	-	-	-	-	1	2	1	-	1	-	-	-	-	-	-	-	-	-	5	Nigeria
1	2	-	9	20	44	71	85	75	30	8	1	1	1	-	-	-	-	-	348	Senegal
-	-	-	-	-	-	1	1	1	-	-	-	-	-	-	-	-	-	-	3	Sierra Leona
-	-	-	-	-	-	3	-	-	-	-	-	-	-	-	-	-	-	-	3	Somalia
-	-	-	-	-	-	1	-	-	2	-	1	-	-	2	-	-	-	-	6	Sudáfrica
-	-	-	-	-	-	-	1	-	-	-	-	-	-	-	-	-	-	-	1	Sudán
-	-	-	-	-	-	-	-	-	-	-	-	-	-	-	-	-	-	-	-	Tanzania
-	-	-	-	-	-	1	1	-	-	-	-	-	-	-	-	-	-	-	2	Togo
-	-	-	-	-	-	3	1	-	3	-	-	-	-	-	-	-	-	-	7	Túnez
-	1	1	-	-	-	-	2	4	-	-	-	-	-	-	-	-	-	-	8	Zaire
-	-	-	-	-	1	-	-	-	-	-	-	-	-	-	-	-	-	-	1	Zimbabwe
30	36	56	118	267	375	425	308	176	91	28	11	16	9	9	4	5	2	6	1.974	Total África
-	1	-	-	1	1	4	3	1	-	1	-	-	-	1	2	-	1	-	16	América del Norte
2	1	7	2	28	11	12	11	8	8	5	4	8	2	5	5	4	-	1	124	Canadá
-	1	-	2	1	4	2	3	1	1	1	1	1	-	-	-	-	-	-	18	Estados Unidos de América
-	-	-	-	-	-	-	-	-	-	-	-	-	-	-	-	-	-	-	-	México
2	3	7	4	30	16	18	17	10	9	7	5	9	2	6	7	4	1	1	158	Total América del Norte
-	-	-	-	-	-	1	-	-	-	-	1	-	-	-	-	-	-	-	2	América Central
1	-	1	1	1	7	12	11	2	1	-	1	1	-	-	2	-	-	-	41	Costa Rica
-	-	-	-	-	-	-	-	-	-	-	-	-	-	-	-	-	-	-	-	Cuba
-	-	-	-	-	-	1	-	-	1	-	-	-	-	-	-	-	-	-	2	Dominica
-	-	-	-	-	-	-	-	-	-	-	-	-	-	-	-	-	-	-	-	El Salvador
-	-	-	-	-	-	-	-	-	-	-	-	-	-	-	-	-	-	-	-	Granada
-	-	-	-	-	-	-	-	-	-	-	-	-	-	-	-	-	-	-	-	Guatemala
-	-	-	-	-	-	1	-	-	-	-	-	-	-	1	-	-	-	-	2	Haití
2	-	1	-	-	1	-	-	-	-	-	1	-	-	-	-	-	-	-	5	Honduras
-	-	-	-	-	-	-	-	-	-	-	-	-	-	-	-	-	-	-	-	Jamaica
-	1	-	-	-	-	1	1	-	-	-	-	-	-	-	-	-	-	-	3	Nicaragua
-	-	-	-	-	-	-	-	-	-	-	-	-	-	-	-	-	-	-	-	Panamá
1	-	3	4	2	1	4	3	1	1	-	-	-	-	-	-	-	-	-	20	República Dominicana
-	-	1	-	-	-	-	-	-	1	-	-	-	-	-	-	-	-	-	2	Trinidad y Tobago
4	1	6	5	3	9	19	16	3	4	-	3	1	-	1	2	-	-	-	77	Total América Central
9	14	22	10	26	25	30	29	28	27	13	4	5	7	6	-	2	1	1	260	América del Sur
-	-	-	-	-	1	2	-	1	-	-	-	-	-	1	-	-	-	-	5	Argentina
-	5	2	8	4	4	4	3	1	3	-	1	-	1	2	-	-	1	1	40	Bolivia
-	-	2	1	-	7	4	3	4	3	1	-	-	1	1	-	-	-	-	27	Brasil
5	9	7	5	8	14	13	16	8	10	2	2	-	1	-	-	1	-	-	101	Chile
6	8	6	7	44	36	26	14	12	16	2	1	-	-	-	-	1	-	-	179	Colombia
-	-	-	-	-	-	-	1	-	-	-	-	-	-	-	-	-	-	-	1	Ecuador
-	2	4	3	2	5	3	4	5	-	-	6	-	-	-	-	-	1	-	35	Paraguay
-	1	-	-	-	-	3	3	3	1	1	-	1	-	2	-	-	-	-	15	Perú
-	2	4	2	2	2	5	7	5	4	1	-	1	-	-	-	-	-	-	35	Uruguay
-	-	-	-	-	-	-	-	-	-	-	-	-	-	-	-	-	-	-	-	Venezuela
20	41	47	36	86	94	90	80	67	64	20	14	7	10	12	-	4	3	2	698	Total América del Sur

1. Población y migraciones

1.1.6. Población de nacionalidad extranjera por sexo, grupos quinquenales de edad y provincia de residencia. Año 2001-2002

	Edad mujeres																		Total	
	0-4	5-9	10-14	15-19	20-24	25-29	30-34	35-39	40-44	45-49	50-54	55-59	60-64	65-69	70-74	75-79	80-84	85-89		90 y más
Asia																				
Arabia Saudita	-	-	1	-	-	-	-	-	-	-	-	-	-	-	-	-	-	-	-	1
Filipinas	-	-	1	-	1	1	2	-	2	2	-	1	1	-	-	-	-	-	-	11
India	1	-	-	1	6	10	13	2	5	3	-	-	-	1	2	-	-	-	-	44
Indonesia	-	-	-	-	-	-	-	1	-	-	-	-	1	-	-	-	-	-	-	2
Irak	-	-	-	2	3	-	-	1	-	1	2	-	-	-	-	-	-	-	-	9
Irán	-	-	-	1	1	-	-	3	1	-	2	-	-	1	1	-	-	-	-	10
Israel	-	-	-	-	-	-	1	-	1	-	-	-	-	-	-	-	-	-	-	2
China	4	5	7	12	14	17	19	15	12	7	2	2	4	-	1	-	-	-	-	121
Japón	-	1	-	3	4	5	9	7	3	5	3	1	3	2	-	-	1	-	-	47
Jordania	-	3	3	-	-	1	1	1	2	-	-	-	-	-	-	1	-	-	-	12
Kuwait	-	-	-	-	-	-	-	1	-	-	-	-	-	-	-	-	-	-	-	1
Libano	1	-	-	-	-	-	-	1	-	-	-	-	-	-	-	-	-	-	-	2
Malasia	-	-	-	-	-	-	-	1	1	-	-	-	-	-	-	-	-	-	-	2
Nepal	-	-	-	-	-	-	-	-	-	-	-	-	-	-	-	-	-	-	-	-
Pakistán	-	2	-	-	-	-	-	1	-	1	-	-	-	-	-	-	-	-	-	4
República de Corea	-	1	-	-	-	-	1	-	1	2	-	-	-	-	-	-	-	-	-	5
Siría	1	1	-	-	1	-	5	1	3	-	1	-	-	1	-	1	-	-	-	15
Turquía	-	-	-	-	-	-	-	1	-	-	2	-	-	-	-	-	-	-	-	3
Vietnam	-	-	-	-	2	-	2	1	-	-	2	-	-	-	-	-	-	-	-	7
Países sin relaciones diplomáticas	-	-	-	-	-	-	1	-	-	-	-	-	-	-	-	-	-	-	-	1
Total Asia	7	13	12	19	32	34	54	37	31	21	14	4	9	5	4	2	1	-	-	299
Oceanía																				
Australia	-	-	-	1	2	-	-	-	-	-	1	2	-	1	1	1	-	-	-	9
Nueva Zelanda	-	-	-	-	-	-	-	-	-	1	-	-	-	-	-	-	-	-	-	1
Total Oceanía	-	-	-	1	2	-	-	-	-	1	1	2	-	1	1	1	-	-	-	10
Total	76	188	230	271	531	635	718	571	454	326	272	191	222	187	169	146	90	52	23	5.353
Huelva																				
Unión Europea																				
Alemania	1	8	9	10	13	29	19	19	13	8	8	14	12	8	1	-	-	1	-	173
Austria	-	-	-	-	1	-	-	-	-	-	4	-	-	-	-	-	-	-	-	5
Bélgica	-	1	-	-	-	2	6	4	-	-	-	-	-	2	1	-	-	-	-	16
Dinamarca	-	-	-	-	-	-	-	-	-	-	-	1	-	-	-	-	-	-	-	1
Finlandia	-	-	-	-	-	-	1	-	-	-	-	-	-	-	-	-	-	-	-	1
Francia	-	-	1	4	12	5	8	8	6	3	5	1	1	3	2	4	2	2	-	67
Grecia	-	-	-	-	-	-	-	-	-	-	1	-	-	-	-	-	-	-	-	1
Irlanda	-	-	-	-	-	-	2	2	1	-	1	-	-	-	-	-	-	-	-	6
Italia	-	-	-	2	1	3	5	2	2	3	3	1	2	1	-	-	1	-	-	26
Países Bajos	-	1	-	1	1	3	1	2	3	3	2	2	-	-	-	1	-	-	-	20
Portugal	11	10	18	24	46	47	42	51	70	45	35	32	34	25	34	48	47	40	19	678
Reino Unido	-	3	7	3	2	3	12	3	8	7	7	3	3	1	1	2	-	1	-	66
Suecia	-	1	-	1	-	-	-	1	-	-	-	-	1	1	-	-	-	-	-	5
Total Unión Europea	12	24	35	45	76	92	96	92	103	69	66	54	53	39	40	56	50	44	19	1.065
Resto de Europa																				
Andorra	-	-	-	-	-	-	-	-	-	-	-	-	-	-	-	-	-	-	-	-
Eslovaquia	-	-	-	-	1	-	-	-	-	-	-	-	-	-	-	-	-	-	-	1
Hungría	-	-	-	-	-	-	1	-	-	1	-	-	-	-	-	-	-	-	-	2
Rumanía	1	1	-	-	1	3	3	1	1	-	-	-	-	-	-	-	-	-	-	11
Rusia	1	-	-	4	10	7	8	8	8	4	2	1	-	1	-	-	-	-	-	54
Armenia	-	-	-	-	-	1	-	-	-	-	-	-	-	-	-	-	-	-	-	1
Bielorrusia	-	-	-	-	-	-	-	-	-	1	-	-	-	-	-	-	-	-	-	1
Bosnia-Herzegovina	1	-	-	-	-	2	-	1	-	1	-	-	-	-	-	-	-	-	-	5
Bulgaria	-	-	-	-	1	1	-	-	-	-	-	-	-	-	-	-	-	-	-	2
Croacia	-	-	-	-	1	1	1	-	-	-	-	-	-	-	-	-	-	-	-	3
Lituania	-	-	-	-	1	3	2	-	-	-	1	-	-	-	-	-	-	-	-	7
Moldavia	-	-	-	-	-	1	-	1	-	-	-	-	-	-	-	-	-	-	-	2
Noruega	-	-	1	1	-	-	-	1	-	-	1	-	1	-	-	-	-	-	-	5
Polonia	-	-	-	1	1	2	-	1	-	-	-	-	-	-	-	-	-	-	-	5
República Checa	-	-	-	-	-	-	1	-	1	-	-	-	-	-	-	-	-	-	-	2
Suiza	2	-	-	-	-	3	5	2	-	1	1	1	1	-	1	-	-	-	-	17
Ucrania	-	-	1	1	-	7	6	4	6	3	2	-	-	-	-	-	-	-	-	30
Yugoslavia	-	-	-	-	-	-	-	1	-	-	-	-	-	-	-	-	-	-	-	1
Total Resto de Europea	5	1	2	7	16	31	27	20	16	11	7	2	2	1	1	-	-	-	-	149

Edad hombres																			Total		
0-4	5-9	10-14	15-19	20-24	25-29	30-34	35-39	40-44	45-49	50-54	55-59	60-64	65-69	70-74	75-79	80-84	85-89	90 y más	Total		
-	-	-	-	-	-	-	-	-	-	-	-	-	-	-	-	-	-	-	-	-	Asia
-	1	-	-	-	1	-	-	-	-	-	-	-	-	-	-	-	-	-	-	2	Arabia Saudita
-	-	-	-	1	-	-	-	1	-	-	-	-	-	1	-	-	-	-	-	3	Filipinas
-	-	-	-	-	-	-	-	-	-	-	-	-	-	-	-	-	-	-	-	-	India
-	1	-	1	2	-	-	1	2	1	2	1	-	-	-	-	-	-	-	-	11	Indonesia
-	-	3	1	2	1	1	-	1	2	2	-	-	-	-	-	-	-	-	-	13	Irak
-	-	-	-	-	-	3	2	1	-	-	-	-	-	-	-	-	-	-	-	9	Irán
4	13	8	12	17	21	20	20	22	11	4	2	1	4	-	-	-	-	-	-	159	Israel
-	2	-	2	2	1	1	3	3	6	8	2	-	1	-	-	1	-	-	-	32	China
1	2	1	-	2	1	5	3	6	2	4	2	1	-	-	-	-	-	-	-	30	Japón
-	-	-	-	-	-	-	-	2	-	-	-	-	-	-	-	-	-	-	-	2	Jordania
1	-	-	-	1	3	11	7	1	2	-	-	-	-	-	-	-	-	-	-	26	Kuwait
-	-	-	-	-	-	-	-	-	-	-	-	-	-	-	-	-	-	-	-	-	Libano
-	-	1	-	-	-	-	-	-	-	-	-	-	-	-	-	-	-	-	-	1	Malasia
1	1	-	2	11	18	13	13	7	5	2	3	-	-	-	-	-	-	-	-	76	Nepal
-	-	1	1	1	-	-	-	1	1	-	-	-	-	-	-	-	-	-	-	5	Pakistán
-	3	-	1	2	2	13	10	6	6	3	1	-	-	-	-	-	-	-	-	47	República de Corea
-	-	-	-	-	-	1	1	-	1	-	-	-	-	-	-	-	-	-	-	3	Siria
-	-	-	-	2	2	-	-	-	-	1	1	-	-	-	-	-	-	-	-	6	Turquía
-	-	-	-	-	-	-	-	-	-	-	-	-	-	-	-	-	-	-	-	-	Vietnam
-	-	-	-	-	-	-	-	-	-	-	-	-	-	-	-	-	-	-	-	-	Países sin relaciones diplomáticas
7	23	14	20	43	53	68	62	51	37	26	12	2	5	1	-	1	-	-	425	Total Asia	
-	-	-	1	3	1	-	1	-	-	1	-	-	1	1	-	1	-	-	-	10	Oceania
-	-	-	-	-	-	-	-	-	-	-	1	-	-	-	-	-	-	-	-	1	Australia
-	-	-	1	3	1	-	1	-	-	1	1	-	1	1	-	1	-	-	-	11	Nueva Zelanda
97	180	239	269	563	714	877	680	485	361	239	200	215	182	170	131	91	38	28	5.761	Total Oceanía	
97	180	239	269	563	714	877	680	485	361	239	200	215	182	170	131	91	38	28	5.761	Total	
3	3	7	14	12	28	28	13	11	8	7	12	14	8	5	-	-	-	-	-	173	Huelva
-	1	-	1	-	-	2	-	-	-	-	1	-	-	-	-	-	-	-	-	5	Unión Europea
-	1	3	1	1	1	3	4	-	-	2	1	1	-	1	1	1	-	-	-	21	Alemania
-	-	-	-	-	-	1	1	-	-	-	-	1	-	2	-	-	-	-	-	5	Austria
-	-	-	-	-	-	-	-	-	-	-	-	-	-	-	-	-	-	-	-	-	Bélgica
2	-	1	-	7	10	16	6	5	4	2	1	2	4	3	4	-	-	-	1	68	Dinamarca
-	-	-	-	-	-	-	1	-	-	-	-	-	-	-	-	-	-	-	-	1	Finlandia
-	-	-	-	-	-	-	-	-	-	-	-	-	-	-	-	-	-	-	-	4	Francia
-	1	1	1	3	5	5	3	1	5	2	6	7	3	1	1	-	-	-	-	45	Grecia
-	-	-	-	2	-	6	3	-	4	-	2	1	-	1	1	-	-	-	-	20	Irlanda
8	15	20	38	60	50	49	56	63	60	60	35	45	55	40	50	37	30	24	795	Italia	
-	-	2	4	5	2	6	11	9	2	7	3	2	1	4	-	-	-	-	-	58	Países Bajos
-	-	-	-	-	-	1	-	-	-	-	-	-	1	-	1	-	-	-	-	3	Portugal
13	21	34	59	90	97	120	98	89	83	80	61	73	72	57	58	38	30	25	1.198	Reino Unido	
-	1	-	-	-	-	-	-	-	-	-	-	-	-	-	-	-	-	-	-	3	Suecia
-	-	-	-	-	2	1	3	-	-	-	-	-	-	-	-	-	-	-	-	6	Total Unión Europea
-	-	-	-	-	-	1	-	-	-	1	-	-	-	-	-	-	-	-	-	2	Resto de Europa
-	-	-	-	-	-	-	1	-	-	-	-	-	-	-	-	-	-	-	-	6	Andorra
-	-	-	-	-	-	-	-	-	-	-	-	-	-	-	-	-	-	-	-	2	Eslovaquia
-	-	-	-	7	8	7	1	1	2	-	1	-	-	-	-	-	-	-	-	27	Hungría
-	-	2	1	16	24	19	15	31	9	7	-	-	-	-	-	-	-	-	-	124	Rumanía
-	-	-	-	-	-	-	-	-	1	1	-	-	-	-	-	-	-	-	-	2	Rusia
-	-	-	-	-	-	-	-	-	-	-	-	-	-	-	-	-	-	-	-	-	Armenia
-	-	-	-	-	-	-	-	-	-	-	-	-	-	-	-	-	-	-	-	-	Bielorrusia
-	-	1	1	-	-	-	1	-	-	-	-	-	-	-	-	-	-	-	-	3	Bosnia-Herzegovina
-	-	-	-	-	-	2	-	1	-	-	-	-	-	-	-	-	-	-	-	3	Bulgaria
-	-	-	-	-	-	1	-	1	-	-	-	-	-	-	-	-	-	-	-	2	Croacia
1	-	1	1	1	1	1	2	1	-	-	-	-	-	-	-	-	-	-	-	9	Croacia
-	1	-	-	-	2	-	1	-	1	-	-	-	-	-	-	-	-	-	-	5	Lituania
-	1	-	-	-	-	1	-	1	-	-	-	-	-	-	-	1	-	-	-	4	Moldavia
-	-	-	-	3	3	1	1	2	-	-	-	-	-	-	-	-	-	-	-	10	Noruega
1	-	-	-	3	1	-	-	1	-	-	-	-	-	-	-	-	-	-	-	6	Polonia
-	1	2	3	1	3	1	1	1	1	3	1	2	-	-	1	-	1	-	-	22	República Checa
-	-	-	2	5	16	8	9	9	9	4	1	-	-	-	-	-	-	-	-	63	Suiza
-	-	-	-	1	-	-	-	-	-	-	-	-	-	-	-	-	-	-	-	1	Ucrania
-	-	-	-	-	-	-	-	-	-	-	-	-	-	-	-	-	-	-	-	-	Yugoslavia
2	4	6	8	37	60	42	34	50	23	16	3	2	-	-	1	1	1	-	290	Total Resto de Europa	

1. Población y migraciones

1.1.6. Población de nacionalidad extranjera por sexo, grupos quinquenales de edad y provincia de residencia. Año 2001-2002

	Edad mujeres																	Total		
	0-4	5-9	10-14	15-19	20-24	25-29	30-34	35-39	40-44	45-49	50-54	55-59	60-64	65-69	70-74	75-79	80-84		85-89	90 y más
África	-	-	-	1	4	3	2	1	-	-	-	-	-	-	-	-	-	-	-	11
Angola	-	-	-	-	-	-	-	-	-	-	-	-	-	-	-	-	-	-	-	-
Argelia	1	2	3	5	1	1	7	3	-	1	-	-	-	-	-	-	-	-	-	24
Etiopía	-	-	-	-	-	-	-	-	-	-	-	-	-	-	-	-	-	-	-	-
Gambia	-	-	-	-	1	-	-	-	-	-	-	-	-	-	-	-	-	-	-	1
Ghana	1	-	-	-	1	-	2	-	-	-	-	-	-	-	-	-	-	-	-	4
Ruanda	-	-	-	-	-	-	-	-	-	-	-	-	-	-	-	-	-	-	-	-
Cabo Verde	-	-	-	-	-	-	-	-	1	-	-	-	-	-	-	-	-	-	-	1
Camerún	-	-	-	-	-	-	-	-	-	-	-	-	-	-	-	-	-	-	-	-
Congo	-	-	-	-	-	-	-	-	-	-	-	-	-	-	-	-	-	-	-	-
Costa de Marfil	-	-	-	-	-	-	-	-	-	-	-	-	-	-	-	-	-	-	-	-
Egipto	-	-	-	-	-	-	-	-	1	-	-	-	-	-	-	-	-	-	-	1
Guinea	-	-	-	-	1	-	-	-	-	-	-	-	-	-	-	-	-	-	-	1
Guinea Ecuatorial	1	-	-	-	1	-	3	-	-	-	-	-	-	-	-	-	-	-	-	5
Liberia	-	-	-	-	-	-	-	-	-	-	-	-	-	-	-	-	-	-	-	-
Mali	-	-	-	-	-	-	-	-	-	-	-	-	-	-	-	-	-	-	-	-
Marruecos	33	31	43	43	41	63	65	41	41	14	5	4	9	2	5	1	-	-	-	441
Mauritania	-	-	-	-	-	-	2	-	-	-	-	-	-	-	-	-	-	-	-	2
Mozambique	-	-	-	-	2	2	3	-	1	1	-	-	-	1	-	-	-	-	-	10
Niger	-	-	-	-	-	-	-	-	-	-	-	-	-	-	-	-	-	-	-	-
Nigeria	-	-	-	-	8	4	2	-	-	-	-	-	-	-	-	-	-	-	-	14
Senegal	1	-	-	1	2	2	2	4	1	1	-	-	-	-	-	-	-	-	-	14
Sierra Leona	-	-	-	-	-	-	-	-	-	-	-	-	-	-	-	-	-	-	-	-
Somalia	-	-	-	-	-	-	-	-	-	-	-	-	-	-	-	-	-	-	-	-
Sudáfrica	-	-	-	-	-	-	1	-	-	-	1	-	-	-	-	-	-	-	-	2
Togo	-	2	-	-	-	-	-	-	-	-	-	-	-	-	-	-	-	-	-	2
Túnez	-	-	-	-	1	-	-	-	-	-	-	-	-	-	-	-	-	-	-	1
Zambia	-	-	-	-	-	-	-	-	-	-	-	-	1	-	-	-	-	-	-	1
Países sin relaciones diplomáticas	-	-	-	-	-	-	1	-	-	-	-	-	-	-	-	-	-	-	-	1
Total África	37	35	46	50	62	76	90	49	44	18	6	4	10	3	5	1	-	-	-	536
América del Norte	-	-	-	-	-	-	-	-	-	1	1	1	-	-	-	-	-	-	-	3
Canadá	-	-	-	-	-	-	-	-	-	1	1	1	-	-	-	-	-	-	-	-
Estados Unidos de América	-	1	-	2	1	1	3	4	1	-	2	-	-	1	-	-	-	-	-	16
México	-	1	-	5	8	5	4	2	1	1	1	-	-	-	-	-	-	-	-	28
Total América del Norte	-	2	-	7	9	6	7	6	2	2	4	1	-	1	-	-	-	-	-	47
América Central	-	-	-	-	-	-	1	-	-	-	-	-	-	-	-	-	-	-	-	1
Costa Rica	-	-	-	-	-	-	1	-	-	-	-	-	-	-	-	-	-	-	-	-
Cuba	-	1	-	-	4	11	4	4	1	1	1	-	3	1	-	1	1	-	-	33
Dominica	-	-	-	-	1	-	-	-	-	-	-	-	-	1	-	-	-	-	-	1
El Salvador	-	-	-	-	-	-	-	1	-	-	1	-	-	-	-	-	-	-	-	2
Guatemala	-	-	-	-	-	-	-	-	-	-	-	-	-	-	-	-	-	-	-	-
Haití	-	-	-	-	-	-	-	-	-	-	-	-	-	-	-	-	-	-	-	-
Honduras	-	1	-	-	-	-	1	1	2	-	-	-	-	-	-	-	-	-	-	5
Nicaragua	2	-	-	-	-	-	2	-	-	-	-	-	-	-	-	-	-	-	-	4
Panamá	-	-	-	-	1	-	-	-	-	1	-	-	-	-	-	-	-	-	-	2
República Dominicana	-	-	1	2	1	3	2	4	4	-	-	-	1	-	-	1	-	-	-	18
Total América Central	2	2	1	2	7	14	10	10	7	2	2	-	3	1	-	2	1	-	-	66
América del Sur	1	3	1	1	-	3	8	8	2	2	4	1	1	2	1	1	-	-	-	39
Argentina	-	-	-	1	1	-	2	-	-	-	1	-	-	-	-	-	-	-	-	5
Bolivia	-	-	-	2	7	9	7	6	2	1	2	1	-	-	1	2	-	-	-	40
Brasil	1	-	-	1	-	1	1	-	-	1	-	-	-	-	-	-	-	-	-	5
Chile	4	10	13	3	33	34	37	30	22	17	1	4	-	-	-	-	-	-	-	208
Colombia	2	-	-	7	12	24	22	13	9	3	2	1	-	-	-	-	-	-	-	95
Ecuador	-	-	-	-	-	-	1	-	-	-	-	-	-	-	-	-	-	-	-	1
Paraguay	-	3	1	-	-	2	2	3	3	-	-	1	-	1	-	-	-	-	-	16
Perú	-	-	-	-	1	-	1	-	-	1	3	-	1	-	-	-	-	-	-	7
Uruguay	-	3	5	1	2	4	2	1	7	-	1	-	-	-	-	-	-	-	-	26
Venezuela	-	-	-	-	-	-	-	1	-	-	-	-	-	-	-	-	-	-	-	1
Países sin relaciones diplomáticas	-	-	-	-	-	-	-	1	-	-	-	-	-	-	-	-	-	-	-	-
Total América del Sur	8	19	20	16	56	77	83	62	45	25	14	8	2	3	2	3	-	-	-	443
Asia	-	-	-	-	-	-	-	-	-	-	-	-	-	-	-	-	-	-	-	-
Qatar	-	-	-	-	-	-	1	-	-	-	-	-	-	-	-	-	-	-	-	1
Filipinas	-	-	1	-	-	-	-	-	1	-	-	-	-	-	-	-	-	-	-	2
India	-	-	-	-	-	-	-	-	-	-	-	-	-	-	-	-	-	-	-	-
Israel	-	-	-	-	-	-	-	-	-	-	-	-	-	-	-	-	-	-	-	-
Azerbaiyán	-	-	-	-	-	-	-	-	-	-	-	-	-	-	-	-	-	-	-	-

Edad hombres																				
0-4	5-9	10-14	15-19	20-24	25-29	30-34	35-39	40-44	45-49	50-54	55-59	60-64	65-69	70-74	75-79	80-84	85-89	90 y más	Total	
1	1	1	-	-	2	2	2	-	1	-	-	-	-	-	-	-	-	-	10	África
3	4	5	3	9	21	47	26	9	5	3	-	-	-	-	-	-	-	-	135	Angola
-	-	-	-	-	1	-	-	-	-	-	-	-	-	-	-	-	-	-	1	Argelia
-	-	-	-	-	-	-	-	-	1	-	-	-	-	-	-	-	-	-	1	Etiopía
1	-	-	-	2	10	5	3	4	2	-	-	-	-	-	-	-	-	-	27	Gambia
-	-	-	-	-	1	3	-	-	-	-	-	-	-	-	-	-	-	-	4	Ghana
-	-	-	-	-	-	-	-	-	-	-	-	-	-	-	-	-	-	-	-	Ruanda
-	-	-	-	1	-	-	-	-	-	-	-	-	-	-	-	-	-	-	1	Cabo Verde
-	-	-	-	1	-	-	-	-	-	-	-	-	-	-	-	-	-	-	1	Camerún
-	-	-	-	1	-	-	-	-	-	-	-	-	-	-	-	-	-	-	1	Congo
-	-	-	-	-	1	1	-	-	-	-	-	-	-	-	-	-	-	-	2	Costa de Marfil
-	-	-	-	-	1	-	2	-	-	-	-	-	-	-	-	-	-	-	3	Egipto
-	-	-	-	1	-	-	-	1	-	-	-	-	-	-	-	-	-	-	2	Guinea
-	-	-	-	1	1	3	-	-	-	-	-	-	-	-	-	-	-	-	5	Guinea Ecuatorial
-	-	-	-	1	1	4	2	1	-	-	-	-	-	-	-	-	-	-	9	Liberia
-	-	-	-	2	1	3	1	-	-	-	-	-	-	-	-	-	-	-	7	Mali
26	32	54	70	181	268	352	260	156	84	34	27	15	8	2	-	-	-	-	1.569	Marruecos
1	2	-	1	4	3	4	1	1	-	-	-	-	-	-	-	-	-	-	17	Mauritania
-	-	-	-	-	-	2	-	4	-	-	-	-	-	-	-	-	-	-	6	Mozambique
-	-	-	-	-	1	-	-	-	-	-	-	-	-	-	-	-	-	-	1	Niger
-	-	-	-	2	4	6	4	2	1	-	-	-	-	-	-	-	-	-	19	Nigeria
1	2	5	6	1	5	7	8	8	4	6	1	-	-	-	-	-	-	-	54	Senegal
-	-	-	-	-	-	2	2	-	-	-	-	-	-	-	-	-	-	1	5	Sierra Leona
-	-	-	-	1	1	1	-	-	-	-	-	-	-	-	-	-	-	-	3	Somalia
-	-	-	-	-	1	-	-	-	-	-	-	-	-	-	-	-	-	-	1	Sudáfrica
-	-	-	-	-	-	1	-	-	-	-	-	-	-	-	-	-	-	-	1	Togo
-	-	-	-	-	-	-	-	-	-	-	-	-	-	-	-	-	-	-	-	Túnez
-	-	-	-	-	-	-	-	-	-	-	-	-	-	-	-	-	-	-	-	Zambia
-	1	-	-	-	1	5	-	-	1	-	-	-	-	-	-	-	-	-	8	Paises sin relaciones diplomáticas
33	42	65	80	207	324	448	311	186	99	43	28	15	8	2	-	-	-	1	1.892	Total África
-	-	-	-	-	-	-	1	-	1	-	-	-	-	-	-	-	-	-	2	América del Norte
-	-	2	3	4	-	-	1	-	-	2	1	1	2	3	-	-	-	-	19	Canadá
-	3	-	-	-	-	2	1	1	-	-	-	-	-	-	1	-	-	-	8	Estados Unidos de América
-	-	-	-	-	-	-	-	-	-	-	-	-	-	-	-	-	-	-	-	México
-	3	2	3	4	-	2	3	1	1	2	1	1	2	3	1	-	-	-	29	Total América del Norte
-	-	-	-	-	-	-	1	-	-	-	-	-	-	-	-	-	-	-	1	América Central
1	1	-	-	-	2	6	5	2	1	2	-	1	-	1	-	-	-	-	22	Costa Rica
-	-	-	1	2	-	-	-	-	-	-	-	-	-	-	-	-	-	-	3	Cuba
-	-	-	-	-	-	-	1	-	1	-	-	-	-	-	-	-	-	-	2	Dominica
-	-	-	-	-	-	1	-	-	-	-	-	-	-	-	-	-	-	-	1	El Salvador
-	-	-	-	1	-	-	-	-	-	-	-	-	-	-	-	-	-	-	1	Guatemala
-	-	-	-	-	-	-	-	-	-	-	-	-	-	-	-	-	-	-	-	Haití
-	-	-	-	-	-	-	-	-	-	-	-	-	-	-	-	-	-	-	-	Honduras
-	-	-	-	-	-	-	-	-	-	-	-	-	-	-	-	-	-	-	-	Nicaragua
-	-	-	-	-	1	-	-	-	-	-	-	-	-	-	-	-	-	-	1	Panamá
-	1	1	4	1	3	-	1	-	2	-	-	-	-	-	-	-	-	-	13	República Dominicana
1	2	1	5	4	6	7	8	2	4	2	-	1	-	1	-	-	-	-	44	Total América Central
2	4	4	4	1	1	5	8	1	3	2	3	-	3	-	-	-	-	-	1	América del Sur
-	1	-	2	1	-	-	1	1	-	1	-	-	-	-	-	-	-	-	7	Argentina
1	-	2	1	1	3	4	3	2	1	3	1	-	-	-	-	-	-	-	22	Bolivia
-	-	-	-	-	1	-	-	-	1	-	1	1	-	-	-	-	-	-	4	Brasil
4	5	8	4	23	19	21	4	9	3	1	-	-	-	-	-	-	-	-	101	Chile
3	2	2	3	21	16	30	14	11	6	1	-	-	-	-	-	-	-	-	109	Colombia
-	-	-	-	-	1	-	-	-	-	-	-	-	-	-	-	-	-	-	1	Ecuador
-	-	1	-	1	1	2	2	3	-	-	-	-	-	-	-	-	-	-	10	Paraguay
-	-	-	-	-	1	-	1	-	-	-	-	-	-	-	-	-	-	-	2	Perú
-	2	2	1	2	-	2	-	1	-	-	-	-	-	-	-	-	-	-	10	Uruguay
-	-	-	-	-	-	-	-	-	-	-	-	-	-	-	-	-	-	-	-	Venezuela
-	-	-	-	-	-	-	-	-	-	-	-	-	-	-	-	-	-	-	-	Paises sin relaciones diplomáticas
10	14	19	15	50	43	64	33	28	14	8	5	1	3	-	-	-	-	1	308	Total América del Sur
-	-	-	-	-	-	-	-	-	-	-	-	-	-	-	-	-	-	-	-	Asia
-	-	-	-	-	-	-	-	-	-	-	-	-	-	-	-	-	-	-	-	Qatar
-	-	-	-	-	-	-	-	-	-	-	-	-	-	-	-	-	-	-	-	Filipinas
-	-	-	1	1	-	-	-	1	-	-	-	-	-	-	-	-	-	-	3	India
-	-	-	-	-	-	2	-	-	-	1	-	-	-	-	-	-	-	-	3	Israel
-	-	-	-	1	1	-	-	-	-	-	-	-	-	-	-	-	-	-	2	Azerbaiyán

1. Población y migraciones

1.1.6. Población de nacionalidad extranjera por sexo, grupos quinquenales de edad y provincia de residencia. Año 2001-2002

	Edad mujeres																		Total	
	0-4	5-9	10-14	15-19	20-24	25-29	30-34	35-39	40-44	45-49	50-54	55-59	60-64	65-69	70-74	75-79	80-84	85-89		90 y más
China	3	3	2	3	7	8	3	5	3	2	-	1	1	-	2	-	-	-	-	43
Japón	-	-	-	-	-	-	-	-	-	-	-	-	1	-	-	-	-	-	-	1
Jordania	-	-	-	-	-	-	-	-	-	-	-	-	-	-	-	-	-	-	-	-
Laos	-	-	-	-	1	1	-	-	3	1	-	-	-	1	-	-	-	-	-	7
Maldivas	-	-	-	-	-	-	-	-	-	1	-	-	-	-	-	-	-	-	-	1
Pakistán	-	-	-	-	-	-	-	-	-	-	-	-	-	-	-	-	-	-	-	-
Siria	-	1	-	1	-	-	-	-	-	1	-	-	-	-	-	-	-	-	-	3
Tailandia	-	-	-	-	-	-	-	-	-	-	-	-	-	-	-	-	-	-	-	-
Turquía	-	-	-	-	-	-	-	-	-	-	-	-	-	-	-	-	-	-	-	-
Total Asia	3	4	3	4	8	9	4	5	7	5	-	1	2	1	2	-	-	-	-	58
Oceania																				
Australia	-	-	-	-	-	-	-	-	-	-	-	-	-	-	-	1	-	-	-	1
Total Oceanía	-	-	-	-	-	-	-	-	-	-	-	-	-	-	-	1	-	-	-	1
Apátridas	-	-	-	-	-	-	-	-	-	-	-	-	-	-	-	-	-	-	-	-
Total	67	87	107	131	234	305	317	244	224	132	99	70	72	49	50	63	51	44	19	2.365
Jaén																				
Unión Europea																				
Alemania	-	1	3	6	9	10	8	7	4	6	5	2	5	2	-	1	-	-	-	69
Austria	-	-	-	-	-	-	-	-	-	-	-	-	-	-	-	-	-	-	-	-
Bélgica	-	-	-	-	-	1	1	1	1	-	-	-	2	1	-	-	-	-	-	7
Dinamarca	-	-	1	-	-	-	-	-	-	-	-	-	-	-	-	-	-	-	-	1
Francia	1	2	1	1	2	7	8	8	1	2	-	-	1	1	-	2	-	1	-	38
Grecia	-	-	-	-	-	1	1	-	1	-	1	-	-	-	-	-	-	-	-	3
Irlanda	-	-	-	-	-	2	1	-	-	-	-	-	-	-	-	-	-	-	-	3
Italia	-	1	1	1	4	-	2	2	1	-	4	1	-	1	-	-	-	-	-	18
Países Bajos	-	1	1	-	-	1	1	1	-	1	-	2	-	-	-	-	-	-	-	8
Portugal	-	-	-	1	2	2	1	1	3	4	1	-	2	1	1	-	-	-	-	19
Reino Unido	1	1	1	1	2	4	9	11	5	2	2	2	2	2	1	-	-	-	-	46
Suecia	-	-	-	-	-	-	-	-	-	-	-	-	-	-	-	-	-	-	-	-
Total Unión Europea	2	6	8	10	19	28	32	31	15	16	12	7	12	8	2	3	-	1	-	212
Resto de Unión Europea																				
Andorra	-	-	-	1	-	-	-	-	-	-	-	-	-	-	-	-	-	-	-	1
Eslovaquia	-	-	-	-	-	1	1	-	-	-	-	-	-	-	-	-	-	-	-	2
Islandia	-	-	-	-	-	-	-	-	-	1	-	-	-	-	-	-	-	-	-	1
Rumanía	2	3	1	2	3	7	6	3	1	1	-	-	-	-	-	-	-	-	-	29
Rusia	-	1	-	1	-	-	-	2	-	-	-	-	-	-	-	1	-	-	-	5
Armenia	-	-	-	-	-	1	-	-	-	-	-	-	-	-	-	-	-	-	-	1
Bielorrusia	-	-	-	-	-	1	-	-	-	-	-	-	-	-	-	-	-	-	-	1
Bulgaria	-	-	-	-	1	-	-	-	-	-	-	-	-	-	-	-	-	-	-	1
Croacia	-	-	-	-	-	1	-	-	-	-	-	-	-	-	-	-	-	-	-	1
Lituania	-	-	-	-	-	-	-	-	-	-	-	-	-	-	-	-	-	-	-	-
Moldavia	-	-	-	-	-	-	-	-	-	1	-	-	-	-	-	-	-	-	-	1
Noruega	-	-	-	-	-	-	1	-	-	-	-	-	-	-	-	-	-	-	-	1
Polonia	-	-	-	-	-	1	2	-	2	1	-	-	-	-	-	-	-	-	-	6
República Checa	-	-	-	-	-	-	-	-	-	-	-	-	1	-	-	-	-	-	-	1
Suiza	-	-	1	-	1	1	3	2	-	-	1	1	-	-	1	-	-	-	-	11
Ucrania	-	-	-	-	-	-	1	-	1	-	-	-	-	-	-	1	-	-	-	2
Yugoslavia	-	-	-	-	-	-	-	-	-	-	-	-	-	-	-	-	-	-	-	-
Total Resto de Unión Europea	2	4	2	4	5	13	14	7	4	4	1	2	-	-	1	1	-	-	-	64
África																				
Angola	-	-	-	-	-	-	-	-	-	-	-	-	-	-	-	-	-	-	-	-
Argelia	-	-	-	-	3	1	-	-	2	-	1	-	-	-	-	-	-	-	-	7
Gabón	-	-	-	-	-	-	-	-	-	-	-	-	-	-	-	-	-	-	-	-
Camerún	-	-	-	-	-	-	-	-	-	-	-	-	-	-	-	-	-	-	-	-
Chad	-	-	-	-	-	-	-	-	-	-	-	-	-	-	-	-	-	-	-	-
Congo	-	-	-	-	-	-	-	-	-	-	-	-	-	-	-	-	-	-	-	-
Costa de Marfil	-	-	-	-	-	-	-	-	-	-	-	-	-	-	-	-	-	-	-	-
Egipto	-	-	-	-	-	-	-	-	-	-	-	-	-	-	-	-	-	-	-	-
Guinea	-	-	-	-	-	-	-	-	-	-	-	-	-	-	-	-	-	-	-	-
Guinea Bissau	-	-	-	-	-	-	-	-	-	-	-	-	-	-	-	-	-	-	-	-
Guinea Ecuatorial	-	-	-	-	-	-	2	-	-	-	-	-	-	-	-	-	-	-	-	2

Edad hombres																				
0-4	5-9	10-14	15-19	20-24	25-29	30-34	35-39	40-44	45-49	50-54	55-59	60-64	65-69	70-74	75-79	80-84	85-89	90 y más	Total	
-	2	2	3	1	4	11	2	2	4	3	-	1	-	-	-	-	-	-	35	China
-	-	-	-	-	-	-	-	-	-	-	1	-	-	-	-	-	-	-	1	Japón
-	-	-	-	-	-	-	-	-	1	-	-	-	-	-	-	-	-	-	1	Jordania
-	1	-	-	3	-	1	1	-	-	3	-	-	-	-	-	-	-	-	9	Laos
-	-	-	-	-	-	-	-	-	-	-	-	-	-	-	-	-	-	-	-	-
-	-	-	-	-	-	2	1	1	2	-	-	-	-	-	-	-	-	-	6	Maldivas
-	-	-	-	-	-	2	1	-	-	1	-	-	-	-	-	-	-	-	4	Pakistán
-	-	-	-	-	1	-	-	-	-	-	-	-	-	-	-	-	-	-	1	Siria
-	-	-	-	-	1	1	-	-	-	-	1	-	-	-	-	-	-	-	3	Tailandia
-	-	-	-	-	1	1	-	-	-	-	1	-	-	-	-	-	-	-	3	Turquia
-	3	2	4	7	6	19	5	4	7	8	2	1	-	-	-	-	-	-	68	Total Asia
-	-	-	-	-	-	-	-	-	-	-	-	-	-	1	-	-	-	-	1	Oceania
-	-	-	-	-	-	-	-	-	-	-	-	-	-	1	-	-	-	-	1	Australia
-	-	-	-	-	-	-	-	-	-	-	-	-	-	1	-	-	-	-	1	Total Oceania
-	-	-	-	-	-	1	-	-	-	-	-	-	-	-	-	-	-	-	1	Apátridas
59	89	129	174	399	536	703	492	360	231	159	100	94	85	64	60	39	31	27	3.831	Total
																				Jaén
																				Unión Europea
-	-	9	1	5	7	3	4	6	2	8	1	2	3	1	1	-	-	-	53	Alemania
-	-	-	-	-	-	-	-	-	-	-	1	1	-	-	1	-	-	-	3	Austria
-	-	-	-	-	-	1	1	-	-	-	-	-	-	-	-	-	-	-	2	Bélgica
-	1	1	-	-	-	-	-	-	-	-	-	-	-	-	-	-	-	-	2	Dinamarca
4	-	2	1	2	7	6	7	1	2	2	1	2	2	-	1	-	2	-	42	Francia
-	-	-	-	-	1	-	-	-	-	-	-	1	1	-	-	-	-	-	3	Grecia
-	-	-	-	-	-	1	-	-	1	-	-	1	-	-	-	-	-	-	3	Irlanda
1	3	-	1	3	2	8	4	6	2	5	2	2	2	1	1	-	-	-	43	Italia
-	-	1	2	-	-	5	3	1	3	-	-	1	-	1	-	-	-	-	17	Países Bajos
2	1	-	-	1	2	4	2	3	5	1	1	1	-	-	1	-	-	-	24	Portugal
4	2	2	4	5	2	6	5	4	2	1	-	1	3	-	-	-	-	-	41	Reino Unido
-	-	-	-	-	-	1	-	-	-	-	-	-	-	-	-	-	-	-	1	Suecia
11	7	15	9	16	21	35	26	21	17	17	6	12	11	3	5	-	2	-	234	Total Unión Europea
																				Resto de Unión Europea
-	-	-	1	-	-	-	-	-	-	-	-	-	-	-	-	-	-	-	1	Andorra
-	-	-	-	-	-	-	-	-	-	-	-	-	-	-	-	-	-	-	-	-
-	-	-	-	-	-	-	-	-	-	-	-	-	-	-	-	-	-	-	-	-
7	2	7	1	4	8	7	8	-	3	-	-	-	-	-	-	-	-	-	47	Eslovaquia
-	-	-	-	-	-	-	-	-	-	-	-	-	-	-	-	-	-	-	-	-
-	-	-	-	-	-	-	-	-	-	-	-	-	-	-	-	-	-	-	-	-
-	-	-	-	-	-	-	-	-	-	-	-	-	-	-	-	-	-	-	-	-
-	-	-	-	-	-	-	-	-	-	-	-	-	-	-	-	-	-	-	-	-
-	-	-	-	-	-	-	-	-	-	-	-	-	-	-	-	-	-	-	-	-
-	-	-	-	-	2	-	-	1	-	-	-	-	-	-	-	-	-	-	3	Rumanía
-	-	-	-	-	-	-	-	-	-	-	-	-	-	-	-	-	-	-	-	-
-	-	-	-	-	-	-	-	-	-	-	-	-	-	-	-	-	-	-	-	-
-	1	-	-	-	1	1	-	-	-	-	-	-	-	-	-	-	-	-	3	Rusia
-	1	-	-	-	-	-	-	-	-	-	-	-	-	-	-	-	-	-	1	Armenia
-	-	-	-	-	-	-	-	-	-	-	-	-	-	-	-	-	-	-	-	-
-	-	-	-	-	-	-	-	-	-	-	-	-	-	-	-	-	-	-	-	-
-	-	-	-	-	2	-	-	-	-	-	-	-	-	-	-	-	-	-	3	Bielorrusia
-	-	-	-	-	-	-	-	-	-	-	-	-	-	-	-	-	-	-	-	-
-	1	-	-	-	1	1	-	-	-	-	-	-	-	-	-	-	-	-	3	Bulgaria
-	-	-	-	-	-	-	-	-	-	-	-	-	-	-	-	-	-	-	-	-
-	1	-	-	-	-	-	-	-	-	-	-	-	-	-	-	-	-	-	3	Croacia
-	1	-	-	-	-	-	-	-	-	-	-	-	-	-	-	-	-	-	1	Lituania
-	-	-	-	-	-	-	-	-	-	-	-	-	-	-	-	-	-	-	-	-
-	-	-	-	-	-	-	-	-	-	-	-	-	-	-	-	-	-	-	-	-
-	-	-	-	-	-	-	-	-	-	-	-	-	-	-	-	-	-	-	-	-
-	-	-	-	1	-	-	1	-	-	-	-	-	-	-	-	-	-	-	2	Noruega
-	-	-	-	-	-	-	-	-	-	-	-	-	-	-	-	-	-	-	-	-
-	-	-	-	-	-	-	-	-	-	-	-	-	-	-	-	-	-	-	-	-
-	1	3	2	-	2	-	4	-	-	-	-	-	-	-	-	-	-	-	12	Polonia
-	-	1	-	1	1	-	-	-	-	-	-	-	-	-	-	-	-	-	4	República Checa
-	-	-	-	-	-	-	-	1	-	1	-	-	-	-	-	-	-	-	4	Suiza
-	-	-	-	-	-	-	-	1	-	1	-	-	-	-	-	-	-	-	2	Ucrania
-	-	-	-	-	-	-	-	-	-	-	-	-	-	-	-	-	-	-	-	-
7	5	11	4	6	14	9	13	2	3	1	-	-	-	-	-	-	-	-	75	Total Resto de Unión Europea
																				África
-	-	-	-	-	1	-	1	-	-	-	-	-	-	-	-	-	-	-	2	Angola
-	-	2	1	7	12	19	7	3	1	-	-	-	-	-	-	-	-	-	52	Argelia
-	-	-	-	-	-	-	1	-	-	-	-	-	-	-	-	-	-	-	1	Gabón
-	1	-	-	-	1	1	-	-	-	-	-	-	-	-	-	-	-	-	3	Camerún
-	-	-	1	-	-	-	-	-	-	-	-	-	-	-	-	-	-	-	1	Chad
-	-	-	-	-	-	2	-	-	-	-	-	-	-	-	-	-	-	-	2	Congo
-	-	-	1	-	1	-	-	-	-	-	-	-	-	-	-	-	-	-	2	Costa de Marfil
-	-	-	1	-	-	-	-	-	-	-	-	-	-	-	-	-	-	-	1	Egipto
-	-	-	-	-	-	-	-	1	-	-	-	-	-	-	-	-	-	-	1	Guinea
-	-	-	-	-	-	1	-	-	-	-	-	-	-	-	-	-	-	-	1	Guinea Bissau
-	-	-	1	-	-	1	-	-	-	-	-	-	-	-	-	-	-	-	2	Guinea Ecuatorial

1. Población y migraciones

1.1.6. Población de nacionalidad extranjera por sexo, grupos quinquenales de edad y provincia de residencia. Año 2001-2002

	Edad mujeres																	Total		
	0-4	5-9	10-14	15-19	20-24	25-29	30-34	35-39	40-44	45-49	50-54	55-59	60-64	65-69	70-74	75-79	80-84		85-89	90 y más
Kenia	1	-	-	-	-	-	-	-	-	-	-	-	-	-	-	-	-	-	-	1
Liberia	-	-	-	-	-	-	-	-	-	-	-	-	-	-	-	-	-	-	-	-
Madagascar	-	-	-	-	-	-	-	-	-	-	-	-	-	-	-	-	-	-	-	-
Marruecos	15	14	13	19	32	28	35	27	27	11	6	7	7	2	2	1	-	-	1	247
Mauritania	-	-	-	-	-	-	1	-	-	-	-	-	-	-	-	-	-	-	-	1
Nigeria	-	-	-	-	-	1	-	1	-	-	-	-	-	-	-	-	-	-	-	2
Santo Tomé y Príncipe	-	-	-	-	-	-	-	-	1	-	-	-	-	-	-	-	-	-	-	1
Senegal	-	1	1	1	-	-	-	1	-	-	1	-	-	-	-	-	-	-	-	5
Sudán	-	-	-	-	-	-	-	-	-	-	-	-	-	-	-	-	-	-	-	-
Túnez	-	-	-	-	-	-	-	-	-	-	-	-	-	-	-	-	-	-	-	-
Zaire	-	-	-	-	-	-	-	-	-	-	-	-	-	-	-	-	-	-	-	-
Total África	16	15	14	20	35	30	38	29	30	11	8	7	7	2	2	1	-	-	1	266
América del Norte																				
Estados Unidos de América	-	-	1	-	-	1	1	-	1	2	1	-	2	1	1	-	1	-	-	12
México	-	-	-	-	1	2	2	1	1	-	-	3	-	-	-	-	-	-	-	10
Total América del Norte	-	-	1	-	1	3	3	1	2	2	1	3	2	1	1	-	1	-	-	22
América Central																				
Antigua y Barbuda	-	-	-	-	-	1	-	-	-	-	-	-	-	-	-	-	-	-	-	1
Cuba	-	1	-	-	1	3	2	-	-	-	-	1	1	-	-	-	1	-	-	10
El Salvador	-	1	-	-	-	-	-	-	-	-	-	-	-	-	-	-	-	-	-	1
Guatemala	1	-	-	-	1	-	-	2	-	1	1	-	-	-	-	-	-	-	-	6
Honduras	-	-	-	-	1	-	-	-	-	-	-	-	-	-	1	-	-	-	-	1
Panamá	-	-	-	-	-	-	1	-	-	-	-	-	-	-	-	-	-	-	-	1
República Dominicana	-	3	3	2	3	2	8	4	5	1	1	-	1	-	-	-	-	-	-	33
Total América Central	1	5	3	2	6	6	11	6	5	2	2	1	2	-	-	-	1	-	-	53
América del Sur																				
Argentina	-	4	4	2	2	4	8	3	8	4	1	1	-	2	-	-	-	-	-	43
Bolivia	1	-	-	-	1	-	2	-	1	-	1	2	-	-	-	-	-	-	-	8
Brasil	2	-	-	-	3	3	3	5	1	-	1	-	-	-	-	-	-	-	-	18
Chile	-	-	-	-	-	-	1	-	-	1	-	-	-	-	-	-	-	-	-	2
Colombia	5	6	2	4	16	18	32	21	5	6	6	2	2	2	-	-	-	-	-	127
Ecuador	5	4	2	-	9	15	9	5	8	4	1	1	-	-	-	-	-	-	-	63
Perú	-	-	-	-	2	5	2	1	1	3	-	-	1	-	-	1	-	-	-	16
Uruguay	-	-	-	-	-	-	-	-	-	1	-	-	-	-	-	-	-	-	-	1
Venezuela	-	-	-	-	1	-	2	2	2	1	-	-	-	-	-	-	-	-	-	8
Total América del Sur	13	14	8	6	34	45	59	37	26	20	10	6	3	4	-	1	-	-	-	286
Asia																				
Emiratos Arabes Unidos	-	-	-	-	-	-	-	-	-	-	-	-	-	-	-	-	-	-	-	-
Filipinas	-	-	-	-	-	-	1	-	1	1	-	-	-	-	-	-	-	-	-	3
India	1	-	-	-	3	3	1	-	-	1	-	-	-	-	-	1	-	-	-	10
Irán	-	-	-	-	2	-	-	-	-	2	-	-	-	-	1	-	-	-	-	5
Israel	-	-	-	-	1	-	-	-	-	-	-	-	-	-	-	-	-	-	-	1
Birmania	-	-	-	-	-	-	-	-	-	-	-	-	-	-	-	-	-	-	-	-
China	2	-	6	3	1	1	4	6	2	1	-	-	1	-	-	-	-	-	-	27
Japón	-	-	-	-	-	-	-	-	-	-	-	-	-	1	-	-	-	-	-	1
Jordania	-	-	-	-	-	-	-	-	-	-	-	-	-	-	-	-	-	-	-	-
Pakistán	5	2	9	8	6	4	9	7	10	2	4	1	-	1	-	-	-	-	-	68
Siria	-	-	-	-	-	-	-	-	-	-	-	-	-	-	-	-	-	-	-	-
Turquia	-	-	-	-	1	-	-	-	-	-	-	-	-	-	-	-	-	-	-	1
Total Asia	8	2	15	11	13	9	15	13	13	7	4	1	1	2	1	1	-	-	-	116
Oceania																				
Australia	-	-	-	-	-	-	-	-	-	-	-	-	-	-	-	-	-	-	-	-
Tonga	-	1	-	-	-	-	-	-	-	-	-	-	-	-	-	-	-	-	-	1
Total Oceanía	-	1	-	-	-	-	-	-	-	-	-	-	-	-	-	-	-	-	-	1
Apátridas	-	-	-	-	-	-	-	-	-	-	-	-	-	-	-	-	-	-	-	-
Total	42	47	51	53	113	134	172	124	95	62	38	27	27	17	7	7	2	1	1	1.021

Edad hombres																					
0-4	5-9	10-14	15-19	20-24	25-29	30-34	35-39	40-44	45-49	50-54	55-59	60-64	65-69	70-74	75-79	80-84	85-89	90 y más	Total		
-	-	-	-	-	-	-	-	-	-	-	-	-	-	-	-	-	-	-	-	-	Kenia
-	-	-	-	-	2	-	-	-	-	-	-	-	-	-	-	-	-	-	-	2	Liberia
-	-	-	-	-	-	1	-	-	-	-	-	-	-	-	-	-	-	-	-	1	Madagascar
20	21	38	46	131	240	213	148	95	56	23	7	6	2	3	1	-	-	-	1.051	Marruecos	
-	-	-	-	-	1	1	-	-	1	-	-	-	-	-	-	-	-	-	-	3	Mauritania
-	-	-	-	-	2	1	1	-	-	-	-	-	-	-	-	-	-	-	-	4	Nigeria
-	-	-	-	-	-	-	-	-	-	-	-	-	-	-	-	-	-	-	-	-	Santo Tomé y Príncipe
-	-	-	-	-	1	4	2	3	2	-	1	-	-	-	-	-	-	-	-	13	Senegal
-	-	-	-	-	-	-	-	-	1	-	-	-	-	-	-	-	-	-	-	1	Sudán
-	-	-	-	-	-	-	1	1	-	-	-	-	-	-	-	-	-	-	-	2	Túnez
-	-	-	-	2	-	-	-	-	-	-	-	-	-	-	-	-	-	-	-	2	Zaire
20	22	40	51	140	261	243	163	103	60	23	8	6	2	3	1	-	-	-	1.147	Total África	
-	-	2	-	2	-	-	3	1	-	-	1	1	-	-	-	-	-	-	-	10	América del Norte
-	-	-	-	-	-	1	-	-	-	-	-	-	-	-	-	-	-	-	-	1	Estados Unidos de América
-	-	-	-	-	-	-	-	-	-	-	-	-	-	-	-	-	-	-	-	-	México
-	-	2	-	2	-	1	3	1	-	-	1	1	-	-	-	-	-	-	-	11	Total América del Norte
-	-	-	-	-	-	-	-	-	-	-	-	-	-	-	-	-	-	-	-	-	América Central
-	-	-	-	-	1	1	3	2	-	-	-	-	1	-	-	-	-	-	-	8	Antigua y Barbuda
-	-	-	-	-	-	-	-	-	-	-	-	-	-	-	-	-	-	-	-	-	Cuba
-	-	-	-	-	-	-	-	-	-	-	-	-	-	-	-	-	-	-	-	-	El Salvador
-	-	-	-	-	-	-	-	-	-	-	-	-	-	-	-	-	-	-	-	-	Guatemala
1	-	-	-	-	-	-	-	-	-	-	-	-	-	-	-	-	-	-	-	1	Honduras
-	-	-	-	-	-	-	-	-	-	-	-	-	-	-	-	-	-	-	-	-	Panamá
-	-	5	1	3	-	-	-	1	-	1	-	-	-	-	-	-	-	-	-	11	República Dominicana
1	-	5	1	3	1	1	3	3	-	1	-	-	1	-	-	-	-	-	20	Total América Central	
-	1	-	4	2	1	3	3	3	2	2	-	1	1	1	-	-	1	-	-	25	América del Sur
-	-	-	1	-	1	-	-	-	1	-	-	-	-	-	-	-	-	-	-	3	Argentina
-	-	-	-	-	1	2	1	-	-	1	-	-	-	1	1	-	-	-	-	7	Bolivia
-	-	-	-	-	-	1	1	-	-	1	-	-	-	-	-	-	-	-	-	3	Brasil
-	1	-	-	-	-	-	1	-	1	-	-	-	-	-	-	-	-	-	-	3	Chile
1	5	5	3	5	6	11	6	2	2	-	-	2	-	-	-	-	-	-	-	48	Colombia
4	4	2	1	8	8	12	10	5	-	2	-	-	-	-	-	-	1	1	-	6	Ecuador
-	-	-	-	-	2	-	2	-	-	-	-	-	-	-	-	1	1	-	-	4	Perú
-	-	-	-	-	-	-	1	1	-	1	-	-	-	-	-	-	1	-	-	4	Uruguay
-	-	-	-	1	-	-	1	1	-	-	-	-	-	-	-	-	-	-	-	3	Venezuela
5	11	7	9	16	19	28	25	12	6	6	-	3	1	2	2	2	1	-	155	Total América del Sur	
-	-	-	-	-	-	-	-	1	-	-	-	-	-	-	-	-	-	-	-	1	Asia
-	-	-	-	-	1	-	1	-	-	-	-	-	-	-	-	-	-	-	-	2	Emiratos Arabes Unidos
-	-	-	-	1	4	2	1	1	3	-	-	-	-	-	-	-	-	-	-	12	Filipinas
-	-	-	2	-	-	2	2	-	1	-	-	-	-	-	1	-	-	-	-	8	India
-	-	-	-	-	1	-	1	-	-	-	-	-	-	-	-	-	-	-	-	2	Irán
-	-	-	-	-	-	-	-	-	-	-	1	-	-	-	-	-	-	-	-	1	Israel
4	-	3	1	3	5	4	5	12	4	-	1	1	2	-	-	-	-	-	-	45	Birmania
-	-	-	-	-	-	-	1	-	-	-	-	-	-	-	-	-	-	-	-	1	China
-	-	-	-	-	-	-	-	1	-	-	-	-	-	-	-	-	-	-	-	1	Japón
-	-	-	-	-	-	1	-	-	-	1	-	-	-	-	-	-	-	-	-	2	Jordania
4	18	10	15	42	33	44	33	24	17	6	4	1	-	1	1	-	-	-	-	253	Pakistán
-	-	-	-	-	2	-	-	-	1	-	-	-	-	-	1	-	-	-	-	4	Siria
-	-	-	2	1	-	-	-	-	1	-	-	-	-	-	-	-	-	-	-	4	Turquia
8	18	13	20	47	45	52	42	42	26	8	6	2	2	2	2	-	-	-	335	Total Asia	
-	-	1	-	-	-	-	-	-	-	-	-	-	-	-	-	-	-	-	-	1	Oceanía
-	-	-	-	-	-	-	-	-	-	-	-	-	-	-	-	-	-	-	-	-	Australia
-	-	-	-	-	-	-	-	-	-	-	-	-	-	-	-	-	-	-	-	-	Tonga
-	-	1	-	-	-	-	-	-	-	-	-	-	-	-	-	-	-	-	-	1	Total Oceanía
-	-	-	-	-	-	1	-	-	-	1	-	-	-	-	-	-	-	-	-	2	Apátridas
52	63	94	94	231	361	370	275	184	112	57	21	24	17	10	10	2	3	-	1.981	Total	

1. Población y migraciones

1.1.6. Población de nacionalidad extranjera por sexo, grupos quinquenales de edad y provincia de residencia. Año 2001-2002

	Edad mujeres																		Total	
	0-4	5-9	10-14	15-19	20-24	25-29	30-34	35-39	40-44	45-49	50-54	55-59	60-64	65-69	70-74	75-79	80-84	85-89		90 y más
Málaga																				
Unión Europea																				
Alemania	46	124	142	134	166	154	271	342	283	297	367	487	569	377	320	282	148	71	33	4.613
Austria	1	14	5	2	5	6	16	13	15	25	19	21	15	7	8	9	1	2	1	185
Belgica	18	53	48	49	47	62	78	122	123	106	91	101	95	128	120	94	37	34	15	1.421
Dinamarca	12	31	37	39	58	69	90	102	87	99	125	196	197	177	147	116	53	24	17	1.676
Finlandia	12	61	46	40	34	45	63	92	85	106	130	159	192	174	113	64	33	16	2	1.467
Francia	39	85	84	71	89	143	185	181	145	129	138	109	106	96	87	68	47	32	28	1.862
Grecia	-	2	-	-	-	2	3	3	2	1	4	2	2	1	3	3	-	-	-	28
Irlanda	9	17	7	19	13	21	20	41	36	34	25	34	35	22	21	15	8	3	1	381
Italia	33	65	46	38	61	90	115	107	98	52	54	58	46	34	32	25	17	12	5	988
Luxemburgo	-	-	1	2	-	-	1	2	3	4	2	2	3	-	1	3	-	1	-	25
Países Bajos	21	59	61	52	46	79	140	160	118	118	183	164	138	120	93	100	56	34	25	1.767
Portugal	7	16	10	17	18	28	32	33	39	33	18	8	11	6	6	5	1	5	1	294
Reino Unido	167	395	464	439	427	483	740	854	850	935	1.162	1.183	1.211	1.194	976	759	406	191	98	12.935
Suecia	11	37	41	52	67	86	91	78	90	96	124	148	141	140	126	123	71	32	12	1.566
Total Unión Europea	376	959	992	954	1.031	1.268	1.845	2.130	1.974	2.035	2.442	2.672	2.761	2.476	2.053	1.666	878	457	238	29.208
Resto de Europa																				
Albania	-	-	1	-	-	1	1	-	-	-	-	-	-	-	-	-	-	-	-	4
Andorra	-	-	1	1	-	-	-	1	-	-	-	-	-	1	-	-	-	-	-	4
Eslovaquia	1	-	1	1	4	7	4	1	-	1	1	1	-	-	-	1	-	-	-	23
Eslovenia	-	1	-	-	2	2	-	-	-	1	2	-	-	-	-	-	-	-	-	8
Estonia	1	2	2	-	2	7	3	1	-	1	1	-	-	-	-	-	-	-	-	20
Georgia	-	-	2	-	2	2	1	-	2	1	-	-	-	-	-	-	1	-	-	11
Hungría	1	1	-	2	4	5	6	4	1	1	1	1	-	1	2	-	1	1	1	33
Islandia	-	-	1	1	1	-	-	-	5	1	1	1	2	-	-	-	2	1	1	17
Rumania	3	3	7	7	8	22	21	14	11	5	2	1	2	1	1	2	1	-	-	111
Rusia	8	19	25	24	25	57	62	46	44	18	13	9	14	5	2	4	-	-	2	377
Armenia	3	2	2	-	8	5	5	2	-	2	1	-	1	-	-	-	-	-	-	31
Bielorrusia	-	-	1	-	1	4	1	4	1	-	-	-	-	-	-	-	-	-	-	12
Bosnia-Herzegovina	2	1	5	7	6	3	1	3	4	6	3	-	1	-	-	-	-	-	-	42
Bulgaria	5	1	4	5	9	14	12	11	8	6	4	2	1	-	-	-	-	-	-	82
Chipre	-	-	-	-	-	-	-	2	-	-	-	-	-	-	-	-	-	1	-	3
Croacia	2	2	3	1	3	2	6	2	3	2	2	1	1	-	-	-	1	-	-	31
Letonia	-	-	1	-	-	1	1	-	-	-	1	-	-	-	-	-	-	-	-	4
Lituania	-	1	2	1	1	3	1	4	-	-	-	-	1	-	-	-	-	-	-	14
Macedonia	-	-	1	-	-	-	-	1	-	-	-	-	1	-	-	-	-	-	-	3
Malta	-	-	1	-	-	-	1	2	-	-	-	1	-	-	1	-	-	-	1	7
Moldavia	1	1	1	-	1	4	4	-	2	1	-	-	-	-	-	-	-	-	-	15
Mónaco	-	-	-	-	-	-	1	-	-	-	-	-	-	-	-	-	-	-	-	1
Noruega	13	25	30	25	22	22	44	41	36	33	54	64	62	56	61	40	34	8	6	676
Polonia	2	3	6	5	16	13	11	14	9	10	7	3	2	1	2	3	-	1	-	108
República Checa	-	3	2	2	2	8	4	2	1	1	1	5	1	-	4	-	1	1	-	38
Santa Sede	-	-	-	-	-	-	-	1	-	-	-	-	-	-	1	-	-	-	-	2
Suiza	4	9	17	17	24	24	18	26	38	36	38	44	45	29	31	29	8	9	5	451
Ucrania	2	8	2	4	12	31	25	28	21	18	13	1	1	-	-	-	-	-	-	166
Yugoslavia	3	9	10	6	5	2	9	7	8	8	7	2	2	1	3	4	1	-	1	88
Total Resto de Unión Europea	51	91	128	109	158	239	242	216	196	152	152	137	137	95	107	87	47	22	16	2.382
África																				
Angola	-	-	-	-	-	1	1	-	1	-	-	-	-	-	-	-	-	-	-	3
Argelia	3	5	10	3	7	6	14	12	12	8	6	6	3	2	2	2	2	2	-	105
Etiopía	-	-	-	-	1	2	2	-	-	-	-	-	-	-	-	-	-	-	-	5
Gabón	-	-	-	-	1	-	-	-	-	2	-	-	-	-	-	-	-	-	-	3
Gambia	-	-	-	-	-	-	-	-	-	-	1	-	-	-	-	-	-	-	-	1
Ghana	-	-	1	-	2	2	2	1	-	2	-	-	-	-	-	-	-	-	-	10
Ruanda	-	-	-	-	-	-	1	-	-	-	-	-	-	-	-	-	-	-	-	1
Benin	-	-	-	-	-	-	-	-	-	-	-	-	-	-	-	-	-	-	-	-
Botswana	-	-	1	-	-	-	-	-	-	-	-	-	-	-	-	-	-	-	-	1
Burkina Faso	-	-	-	-	-	-	1	-	-	-	-	-	-	1	-	-	-	-	-	2
Burundi	-	-	-	-	-	-	-	-	-	-	-	-	-	-	-	-	-	-	-	-
Cabo Verde	-	-	-	-	-	-	1	-	-	1	-	-	-	-	-	-	-	-	-	2
Camerún	-	1	1	-	1	-	5	1	-	-	-	-	-	-	-	-	-	-	-	9
Chad	-	-	-	-	-	1	-	-	-	-	-	-	-	-	-	-	-	-	-	1
Congo	-	-	-	-	1	-	2	-	-	-	-	-	-	-	-	-	-	-	-	3
Costa de Marfil	1	-	-	-	-	-	-	1	-	-	-	-	-	-	-	-	-	-	-	2
Egipto	-	-	1	-	2	5	1	-	6	4	4	1	1	2	-	-	-	-	-	27
Guinea	-	-	-	-	-	1	1	-	2	-	-	1	1	-	-	-	1	-	-	7
Guinea Bissau	-	-	-	-	-	-	-	-	-	-	-	-	-	-	-	-	-	-	-	-

Edad hombres																			Total	
0-4	5-9	10-14	15-19	20-24	25-29	30-34	35-39	40-44	45-49	50-54	55-59	60-64	65-69	70-74	75-79	80-84	85-89	90 y más		
48	126	133	157	139	133	208	259	256	242	304	464	519	411	362	266	119	76	31	4.253	Unión Europea
3	9	6	6	6	7	11	9	14	12	17	19	24	14	4	9	2	1	-	173	Alemania
17	47	44	55	46	58	87	93	108	88	85	83	91	128	104	84	42	24	8	1.292	Austria
11	31	44	53	57	49	65	83	72	65	129	180	204	198	182	147	68	47	10	1.695	Bélgica
25	40	49	35	26	26	46	61	62	86	137	184	257	223	143	69	27	13	6	1.515	Dinamarca
33	77	84	86	67	115	154	158	130	129	111	108	77	100	70	74	22	15	13	1.623	Finlandia
-	1	1	-	5	-	1	4	4	2	5	1	1	-	2	2	-	-	1	30	Francia
9	13	20	17	17	25	18	24	23	32	27	29	31	27	16	12	7	4	1	352	Grecia
29	59	43	50	57	117	166	169	139	101	108	102	91	60	48	27	13	9	5	1.393	Irlanda
-	-	-	2	1	2	1	2	3	-	1	4	2	1	-	1	1	-	-	21	Italia
23	50	54	54	49	69	84	129	101	105	128	167	117	112	131	71	58	36	19	1.557	Luxemburgo
2	10	12	18	20	28	27	36	38	29	19	19	13	10	11	8	3	3	-	306	Países Bajos
212	418	451	451	411	405	489	647	638	741	1.043	1.159	1.134	1.225	1.118	883	470	214	83	12.191	Portugal
21	34	42	40	46	60	40	60	42	68	114	121	130	160	135	124	100	43	23	1.403	Reino Unido
																				Suecia
433	915	983	1.024	947	1.094	1.397	1.734	1.630	1.700	2.228	2.640	2.691	2.669	2.326	1.777	932	485	200	27.804	Total Unión Europea
-	-	1	-	1	1	1	-	1	-	-	1	-	-	-	-	-	-	-	6	Resto de Europa
-	-	1	-	-	-	1	-	-	-	-	-	-	-	-	-	-	-	-	2	Albania
-	-	2	1	-	1	-	3	1	1	-	2	-	-	-	-	-	-	-	11	Andorra
-	-	-	1	1	-	-	-	-	-	1	-	1	1	-	-	-	-	-	5	Eslovaquia
2	1	-	-	-	2	2	2	-	-	-	-	-	-	-	-	-	-	-	9	Eslovenia
-	1	2	1	1	-	-	-	-	2	-	-	-	-	-	-	-	-	-	7	Estonia
1	1	-	-	4	2	2	1	1	4	1	2	2	1	1	1	-	1	-	25	Georgia
-	-	-	-	1	3	1	1	4	-	3	-	-	1	1	-	1	-	-	16	Hungría
8	5	2	7	14	33	23	15	7	5	3	2	2	1	2	2	-	-	-	131	Islandia
13	20	29	36	10	15	29	31	26	13	11	9	8	3	3	-	-	1	-	257	Rumanía
4	2	3	2	1	6	5	7	3	-	-	-	-	-	-	-	-	-	-	33	Rusia
-	-	-	2	1	-	-	1	-	-	-	-	1	-	-	-	-	-	-	5	Armenia
1	2	2	5	-	2	2	3	2	2	4	2	-	-	1	-	-	-	-	28	Bielorrusia
-	-	5	4	7	22	21	17	11	3	4	-	2	1	-	1	-	-	-	98	Bosnia-Herzegovina
1	-	-	-	1	-	-	-	2	1	-	-	-	-	-	-	-	1	-	6	Bulgaria
-	-	1	3	1	4	5	2	3	1	-	2	-	-	-	2	1	-	-	25	Chipre
-	1	-	-	-	1	3	-	-	-	1	-	-	-	-	-	-	-	-	6	Croacia
1	2	-	1	-	1	1	1	1	1	1	-	-	2	-	-	-	-	-	11	Letonia
-	-	-	-	-	-	-	1	-	-	-	-	-	-	-	-	-	-	-	1	Lituania
-	-	-	-	2	-	-	-	1	-	3	-	-	-	-	-	-	-	-	6	Macedonia
-	1	-	1	1	4	3	1	-	1	-	1	-	-	-	-	-	-	-	13	Malta
-	-	-	-	-	-	-	-	-	-	-	-	-	-	-	-	-	-	-	-	Moldavia
13	27	20	23	15	15	21	34	28	27	58	54	62	64	75	48	41	17	4	646	Mónaco
3	7	6	4	3	11	8	18	4	5	3	2	1	1	-	3	1	1	-	81	Noruega
2	2	2	2	4	4	2	3	1	2	2	1	-	2	3	-	1	-	-	33	Polonia
-	-	-	-	-	-	-	-	-	-	-	-	1	-	-	1	-	-	-	2	República Checa
5	12	10	17	14	11	15	18	20	28	24	32	35	31	40	22	8	7	4	353	Santa Sede
3	10	5	3	9	24	20	4	6	5	3	-	-	-	-	-	-	-	-	92	Suiza
4	2	11	8	6	4	7	9	10	11	6	2	4	5	3	-	1	-	-	93	Ucrania
																				Yugoslavia
61	96	102	121	97	165	172	172	131	113	125	115	119	113	129	80	54	28	8	2.001	Total Resto de Unión Europea
-	-	-	-	-	2	1	-	-	1	-	-	-	-	-	-	-	-	-	4	África
3	11	10	7	11	22	20	16	22	14	6	3	-	3	5	2	2	4	-	161	Angola
-	-	-	-	-	-	1	-	1	-	-	-	-	-	-	-	-	-	-	2	Argelia
-	-	-	-	-	-	-	-	-	1	-	-	-	-	-	-	-	-	-	1	Etiopía
-	-	-	-	-	1	-	-	-	1	-	-	-	-	-	-	-	-	-	2	Gabón
1	-	-	3	13	25	26	9	1	3	1	-	-	-	-	-	1	-	-	83	Gambia
-	-	-	-	-	2	3	1	-	-	-	-	-	-	-	-	-	-	-	6	Ghana
-	-	-	-	4	6	2	-	2	-	-	-	-	-	-	-	-	-	-	14	Ruanda
-	-	-	-	-	-	-	-	-	-	-	-	-	-	-	-	-	-	-	-	Benin
-	-	-	-	-	-	-	-	1	-	-	-	-	-	-	-	-	-	-	-	Botswana
-	-	-	-	-	-	-	-	1	-	-	-	-	-	-	-	-	-	-	1	Burkina Faso
-	-	-	-	1	-	1	-	-	-	-	-	-	-	-	-	-	-	-	2	Burundi
-	-	-	-	-	-	-	-	-	-	-	-	-	-	-	-	-	-	-	-	Cabo Verde
-	-	-	2	2	7	4	3	1	-	-	1	-	-	-	-	-	-	-	20	Camerún
-	-	-	-	-	-	-	-	-	-	-	-	-	-	-	-	-	-	-	-	Chad
-	-	-	-	1	3	3	1	2	-	-	-	-	-	-	-	-	-	-	10	Congo
-	-	1	1	2	2	1	3	-	-	-	-	-	-	-	-	-	-	-	10	Costa de Marfil
-	1	-	3	5	7	10	4	5	8	3	3	2	6	1	-	-	-	-	58	Egipto
-	4	3	-	4	4	1	1	3	1	1	-	-	-	-	-	-	-	-	22	Guinea
-	-	-	-	-	1	-	-	1	-	-	-	-	-	-	-	-	-	-	2	Guinea Bissau

1. Población y migraciones

1.1.6. Población de nacionalidad extranjera por sexo, grupos quinquenales de edad y provincia de residencia. Año 2001-2002

	Edad mujeres																		Total	
	0-4	5-9	10-14	15-19	20-24	25-29	30-34	35-39	40-44	45-49	50-54	55-59	60-64	65-69	70-74	75-79	80-84	85-89		90 y más
Guinea Ecuatorial	2	-	-	1	1	6	4	-	2	-	1	-	-	-	-	-	1	-	-	18
Kenia	-	1	-	-	-	7	2	1	2	-	2	-	-	-	-	-	-	-	-	15
Liberia	1	-	-	-	4	2	2	1	1	-	1	-	-	1	-	-	-	-	-	13
Libia	-	-	-	-	1	2	1	-	2	-	1	-	1	-	-	-	-	-	-	8
Madagascar	-	-	-	-	-	-	-	-	-	-	-	-	-	-	-	-	-	-	-	-
Malawi	-	-	-	-	-	-	-	1	-	-	-	-	-	-	-	-	-	-	-	1
Mali	-	-	-	-	-	-	-	-	-	-	-	-	-	-	-	-	-	-	-	-
Marruecos	178	240	261	248	388	444	611	629	530	341	195	113	98	70	45	22	11	6	3	4.433
Mauricio	-	-	-	-	-	1	1	2	-	-	-	-	-	-	-	-	-	-	-	4
Mauritania	3	1	1	-	1	1	1	2	-	-	-	1	-	-	-	-	-	-	-	11
Namibia	-	-	-	-	-	-	-	-	1	-	-	-	-	-	1	-	-	-	-	2
Niger	-	-	-	-	-	-	-	-	-	-	-	-	-	-	-	-	-	-	-	-
Nigeria	4	3	3	1	44	32	16	3	4	1	1	-	-	-	-	-	-	-	-	112
República Centroafricana	-	-	-	-	-	-	-	-	-	-	-	-	-	-	-	-	-	-	-	-
Senegal	4	3	3	1	2	3	9	10	7	5	2	1	-	-	-	-	-	-	-	50
Seychelles	-	-	-	-	-	-	-	-	-	-	-	-	-	-	-	-	-	-	-	-
Sierra Leona	1	2	-	-	2	-	1	-	-	1	-	-	-	-	2	-	-	-	-	7
Somalia	-	-	-	-	1	-	-	-	-	1	-	-	-	-	-	-	-	-	-	2
Sudáfrica	-	3	8	5	2	1	9	1	-	7	2	2	3	2	1	1	-	-	-	47
Sudán	-	-	-	-	1	-	-	4	1	-	-	-	-	-	-	1	-	-	-	7
Tanzania	-	-	-	-	1	-	-	-	-	-	-	1	-	-	-	-	-	-	-	2
Togo	-	-	-	-	-	-	-	-	1	-	-	-	-	-	-	-	-	-	-	1
Túnez	-	1	-	1	1	2	2	1	3	2	-	-	2	-	-	-	-	-	-	15
Uganda	-	-	1	-	-	-	-	1	-	-	-	-	-	-	-	-	-	-	-	2
Zaire	-	1	-	-	1	3	-	2	3	1	-	-	-	-	-	-	-	-	-	11
Zambia	-	-	-	-	-	-	-	-	-	1	-	-	-	-	-	-	-	-	-	1
Zimbabwe	-	-	-	-	-	-	-	-	-	-	-	-	-	-	-	-	-	-	-	-
Países sin relaciones diplomáticas	-	-	-	-	-	1	-	-	-	-	-	-	-	-	-	-	-	-	-	1
Total África	197	261	291	260	465	523	690	673	578	377	216	126	110	77	49	26	15	8	3	4.945
América del Norte																				
Canadá	-	5	4	2	4	5	9	11	16	16	15	16	17	11	14	18	9	3	3	178
Estados Unidos de América	11	20	28	39	26	31	40	51	54	49	48	35	54	40	58	42	40	18	14	698
México	1	5	-	7	7	19	9	16	9	8	7	6	3	1	1	3	-	-	-	102
Total América del Norte	12	30	32	48	37	55	58	78	79	73	70	57	74	52	73	63	49	21	17	978
América Central																				
Bahamas	-	-	-	-	-	-	-	-	-	-	-	-	-	-	-	-	-	-	-	-
Barbados	-	-	-	-	-	-	-	-	-	-	1	-	-	-	-	-	-	-	-	1
Costa Rica	-	1	-	-	-	-	1	1	1	1	2	-	-	-	-	-	-	-	-	7
Cuba	4	11	8	7	36	51	45	25	15	10	11	12	2	5	5	1	2	3	-	253
Dominica	-	-	-	3	1	1	1	3	2	1	3	2	2	-	-	-	-	-	-	19
El Salvador	1	-	-	1	1	-	2	1	2	3	-	-	-	1	-	-	-	-	-	12
Granada	-	-	-	-	-	-	-	-	-	-	-	-	-	-	-	-	-	-	-	-
Guatemala	-	2	3	1	3	4	1	2	2	2	1	1	-	1	1	-	-	-	-	24
Haití	-	-	-	-	-	-	-	-	1	1	1	-	-	-	-	-	-	-	-	3
Honduras	-	-	3	2	-	4	-	2	1	-	-	1	-	2	-	-	1	-	-	16
Jamaica	-	-	-	-	-	-	-	-	-	-	-	-	-	-	-	-	1	-	-	1
Nicaragua	1	1	1	2	-	3	4	4	4	-	1	-	1	2	1	-	-	-	-	25
Panamá	-	-	-	-	-	3	-	-	-	-	-	1	1	-	-	1	-	-	-	6
República Dominicana	3	2	4	3	7	32	28	15	17	5	3	3	2	-	1	-	-	-	-	125
Trinidad y Tobago	-	-	-	-	-	-	1	-	-	-	-	-	-	-	1	-	-	-	-	2
Total América Central	9	17	19	19	48	98	83	53	44	23	23	21	8	12	7	3	4	3	-	494
América del Sur																				
Argentina	35	49	61	86	97	104	103	113	110	95	76	56	46	37	33	39	18	13	11	1.182
Bolivia	1	2	1	2	1	6	5	7	3	1	-	3	2	1	1	-	-	-	-	36
Brasil	8	5	21	23	34	69	76	70	29	26	14	13	6	2	-	1	-	-	2	399
Chile	2	6	14	5	8	20	14	30	26	28	18	9	9	3	6	5	4	3	3	213
Colombia	27	42	54	54	83	141	150	139	79	48	26	16	9	12	7	5	5	-	4	901
Ecuador	15	15	15	16	56	67	74	53	32	18	5	2	4	4	1	1	-	-	1	379
Guyana	-	-	-	-	-	-	-	-	-	-	-	1	-	-	-	-	-	-	-	1
Paraguay	1	1	-	2	4	4	5	2	6	4	1	-	1	-	-	-	-	-	-	31
Perú	1	1	1	2	5	16	24	17	10	10	4	6	8	8	2	3	2	1	1	122
Surinám	-	-	1	-	-	-	1	-	-	-	-	-	1	-	-	-	-	-	-	3
Uruguay	2	1	2	5	6	11	9	7	11	5	7	11	7	4	1	1	1	4	-	95
Venezuela	3	16	13	15	15	26	27	28	21	11	5	8	5	1	1	5	2	-	-	202
Países sin relaciones diplomáticas	-	-	-	-	-	-	-	-	-	-	-	-	-	-	-	-	-	-	-	-
Total América del Sur	95	138	183	210	309	464	488	466	327	246	157	125	97	72	52	60	32	21	22	3.564

Edad hombres																				
0-4	5-9	10-14	15-19	20-24	25-29	30-34	35-39	40-44	45-49	50-54	55-59	60-64	65-69	70-74	75-79	80-84	85-89	90 y más	Total	
-	-	1	1	2	2	2	1	1	1	1	-	-	-	1	-	-	-	-	13	Guinea Ecuatorial
-	-	-	-	-	1	2	-	1	-	-	-	-	-	1	-	-	-	-	5	Kenia
-	-	-	1	5	8	7	1	1	-	-	-	1	-	-	-	-	-	-	24	Liberia
-	-	-	-	2	-	1	-	1	-	1	2	1	1	-	-	-	-	-	9	Libia
-	-	-	-	-	-	1	-	-	-	-	-	-	-	-	-	-	-	-	1	Madagascar
-	-	-	-	-	-	-	-	-	-	-	-	-	-	-	-	-	-	-	-	Malawi
-	-	-	-	1	6	5	1	-	-	-	-	-	-	-	-	-	-	-	13	Mali
192	262	282	323	494	472	647	522	404	308	181	121	104	64	36	19	5	5	2	4.443	Marruecos
-	-	-	-	-	-	-	1	1	-	-	-	-	-	-	1	-	-	-	3	Mauricio
-	-	2	-	3	5	4	5	5	2	-	-	-	-	-	-	-	-	-	26	Mauritania
-	-	-	-	-	-	-	-	-	-	-	-	-	-	-	1	-	-	-	1	Namibia
-	-	-	-	-	2	1	1	-	-	-	-	-	-	-	-	-	-	-	4	Niger
5	-	-	1	49	99	69	30	13	3	3	-	-	-	1	-	1	-	-	274	Nigeria
-	-	-	-	3	2	-	-	-	-	-	-	-	-	-	-	-	-	-	5	República Centroafricana
2	5	4	7	1	10	30	15	49	26	9	4	2	1	-	1	-	-	-	166	Senegal
-	-	-	-	-	-	-	-	-	1	-	-	-	-	-	-	-	-	-	1	Seychelles
-	-	-	1	7	9	4	4	-	-	-	-	-	-	-	-	-	-	-	25	Sierra Leona
-	-	-	1	2	3	3	-	-	-	-	-	-	-	-	-	-	-	-	9	Somalia
-	1	3	5	6	1	2	1	6	4	2	8	4	6	2	1	-	1	-	53	Sudáfrica
1	1	1	-	-	1	1	2	3	2	1	1	1	-	-	-	-	-	-	15	Sudán
-	-	-	-	-	-	-	-	-	-	-	-	-	-	-	-	-	-	-	-	Tanzania
-	-	-	-	-	1	4	-	-	-	-	-	-	-	-	-	-	-	-	5	Togo
1	1	-	-	1	1	3	7	9	1	4	1	1	1	-	-	-	1	1	33	Túnez
-	-	-	2	-	-	-	1	-	-	-	-	-	-	-	-	-	-	-	3	Uganda
-	-	-	-	1	2	2	1	1	-	1	-	-	-	-	-	-	-	-	8	Zaire
-	-	-	1	-	-	-	-	-	1	-	-	-	-	-	-	-	-	-	2	Zambia
-	2	1	-	1	-	-	-	-	-	-	-	-	-	-	-	-	-	-	4	Zimbabwe
-	-	-	-	-	-	-	-	1	-	-	-	-	-	-	-	-	-	-	1	Paises sin relaciones diplomáticas
205	288	308	359	621	707	861	631	535	378	213	145	116	82	48	25	8	11	3	5.544	Total África
																				América del Norte
2	2	4	4	8	4	8	11	9	10	11	11	14	10	14	14	17	5	2	160	Canadá
12	25	28	37	53	28	25	43	49	37	50	51	46	54	74	45	35	19	12	723	Estados Unidos de América
5	2	3	2	6	6	13	14	4	1	6	3	2	-	-	1	-	2	-	70	México
19	29	35	43	67	38	46	68	62	48	67	65	62	64	88	60	52	26	14	953	Total América del Norte
																				América Central
-	-	-	-	-	1	1	-	-	-	-	-	-	-	-	-	-	-	-	2	Bahamas
-	-	-	-	-	-	-	-	-	-	-	-	-	-	-	-	-	-	-	-	Barbados
-	-	-	-	2	2	-	2	1	1	-	-	1	-	-	-	-	-	-	9	Costa Rica
3	7	9	8	6	30	34	27	15	9	7	6	2	2	3	3	1	-	1	173	Cuba
-	1	-	-	-	3	-	-	-	-	1	-	-	2	-	-	-	-	-	7	Dominica
-	-	-	1	1	-	-	-	-	-	-	-	1	-	-	-	-	-	-	3	El Salvador
-	-	-	-	-	1	-	-	-	-	-	-	-	-	-	-	-	-	-	1	Granada
-	2	1	-	3	1	-	1	-	2	1	-	-	1	-	-	-	-	-	12	Guatemala
-	-	1	-	-	-	-	-	-	-	2	-	-	-	-	1	-	-	-	4	Haití
-	-	-	-	2	-	-	1	1	-	1	-	-	-	-	-	-	-	-	5	Honduras
-	-	-	-	-	-	1	1	-	-	-	-	-	-	1	-	-	-	-	3	Jamaica
-	1	3	-	2	2	-	1	2	2	-	-	1	-	-	-	-	-	-	14	Nicaragua
-	-	-	-	-	-	1	-	-	-	1	-	-	-	1	1	-	-	1	5	Panamá
4	4	7	6	6	2	4	2	7	3	-	2	-	-	-	-	-	-	-	47	República Dominicana
-	-	-	-	-	-	1	-	2	-	-	-	-	-	-	1	-	-	1	5	Trinidad y Tobago
7	15	21	15	22	42	42	35	28	17	13	8	5	5	6	5	1	1	2	290	Total América Central
																				América del Sur
34	41	58	71	104	115	110	120	131	110	83	45	26	23	33	16	14	8	2	1.144	Argentina
5	1	-	-	4	2	4	2	2	2	-	1	1	-	-	1	-	-	-	25	Bolivia
9	23	17	20	17	16	15	16	18	7	7	4	1	2	3	3	-	-	-	178	Brasil
5	8	13	7	7	12	14	22	21	18	22	8	2	7	-	2	-	2	-	170	Chile
20	39	50	40	43	72	83	60	55	19	7	4	4	6	3	2	2	1	1	511	Colombia
11	11	11	13	41	61	62	38	23	9	6	2	3	1	-	-	-	-	-	292	Ecuador
-	-	-	-	-	1	1	-	-	-	-	-	-	-	-	-	-	-	-	2	Guyana
-	1	-	1	-	1	-	1	2	1	2	2	2	-	-	-	-	1	-	14	Paraguay
1	2	3	3	4	12	10	10	9	9	4	5	-	-	2	-	-	2	-	76	Perú
-	1	1	-	-	-	1	-	1	-	-	-	-	-	-	-	-	-	-	4	Surinám
1	1	1	3	4	6	14	5	10	6	6	5	6	2	2	2	-	-	-	74	Uruguay
7	13	18	13	16	11	14	16	8	8	7	1	6	5	5	3	1	1	1	154	Venezuela
-	-	-	-	-	-	-	1	1	3	-	-	-	-	-	-	-	-	-	5	Paises sin relaciones diplomáticas
93	141	172	171	240	309	328	291	281	192	144	77	51	46	48	29	17	15	4	2.649	Total América del Sur

1. Población y migraciones

1.1.6. Población de nacionalidad extranjera por sexo, grupos quinquenales de edad y provincia de residencia. Año 2001-2002

	Edad mujeres																		Total	
	0-4	5-9	10-14	15-19	20-24	25-29	30-34	35-39	40-44	45-49	50-54	55-59	60-64	65-69	70-74	75-79	80-84	85-89		90 y más
Asia																				
Afganistán	1	1	-	-	-	-	2	-	-	-	-	-	-	-	-	-	-	-	-	4
Qatar	-	-	-	-	-	-	1	2	1	1	-	-	-	-	-	-	-	-	-	5
Arabia Saudita	2	5	4	1	2	3	3	1	-	3	3	2	1	-	-	2	-	-	-	32
Emiratos Arabes Unidos	-	-	-	-	-	-	-	-	-	-	-	-	-	-	-	-	-	-	-	-
Filipinas	14	28	31	36	46	46	56	82	91	75	56	24	5	1	3	4	1	-	1	600
India	9	18	16	17	19	16	29	30	26	22	26	17	8	6	14	5	2	1	-	281
Indonesia	-	-	-	-	1	2	5	2	4	2	3	-	1	3	5	2	5	-	-	35
Irak	1	1	1	3	4	1	5	2	1	6	3	4	2	2	3	1	1	-	-	41
Irán	1	3	5	15	13	12	14	17	11	17	12	19	11	3	5	2	4	2	-	166
Israel	1	6	4	1	2	4	3	8	1	4	2	2	2	3	-	1	-	-	-	44
Bahrein	-	-	-	2	-	-	-	-	1	-	-	1	-	-	-	-	-	-	-	4
Bangladesh	1	-	-	-	-	-	-	-	-	-	-	-	-	-	-	-	-	-	-	1
Birmania	-	-	-	-	-	2	1	1	1	-	-	2	-	2	1	-	1	1	-	12
China	27	41	39	48	63	53	65	77	54	35	9	5	8	4	6	4	3	-	-	541
Japón	-	1	1	1	5	8	14	6	11	6	8	5	11	10	3	3	-	-	1	94
Jordania	5	1	4	2	3	3	5	6	4	3	-	1	2	5	-	1	-	-	-	45
Kazajstán	-	-	-	-	-	1	-	-	-	-	-	-	-	-	-	-	-	-	-	1
Kuwait	-	-	3	8	7	5	5	2	2	4	4	1	2	1	-	-	-	-	-	44
Libano	-	5	6	12	6	10	7	10	3	5	7	5	4	2	4	-	-	2	-	88
Malasia	-	1	-	-	-	-	1	1	1	1	1	1	2	-	1	-	-	-	-	10
Mongolia	-	-	1	-	-	-	1	1	-	-	-	-	-	-	-	-	-	-	-	3
Nepal	-	-	-	-	-	1	-	-	-	-	-	-	-	-	-	-	-	-	-	1
Omán	-	-	-	1	1	1	-	-	-	1	-	-	-	-	-	-	-	-	-	4
Pakistán	1	1	1	-	3	1	1	-	3	4	1	2	-	2	-	-	-	-	-	20
República de Corea	-	-	-	-	-	-	-	-	-	1	-	-	-	-	-	-	-	-	-	1
Singapur	-	-	-	-	-	1	3	-	2	1	1	-	-	-	-	-	-	-	-	8
Siría	-	5	2	4	4	11	4	7	3	3	4	2	1	1	1	1	1	1	-	55
Sri Lanka	-	2	1	2	1	1	6	4	4	2	2	-	-	-	-	-	-	-	-	25
Tailandia	-	1	2	-	1	2	3	2	6	6	2	-	-	2	1	-	-	-	-	28
Turquia	-	1	2	1	-	2	-	4	4	-	-	2	-	1	2	1	-	-	1	21
Vietnam	-	1	-	-	1	-	2	-	2	1	-	1	-	1	-	-	-	-	-	9
Países sin relaciones diplomáticas	-	-	-	-	-	-	1	-	-	1	-	-	-	-	-	-	-	-	-	2
Total Asia	63	122	123	154	182	186	237	265	236	204	144	96	60	49	49	27	18	7	3	2.225
Oceania																				
Fiji	-	-	-	-	-	-	1	-	-	1	-	1	-	1	-	-	-	-	-	4
Samoa	-	-	1	-	-	-	-	-	-	-	-	-	-	-	-	-	-	-	-	1
Australia	1	2	2	5	6	5	2	4	7	8	6	4	8	2	7	2	5	-	2	78
Nueva Zelanda	-	1	-	-	-	-	1	-	2	-	3	-	1	-	1	-	-	-	-	9
Total Oceania	1	3	3	5	6	5	4	4	9	9	9	5	9	3	8	2	5	-	2	92
Apátridas	-	-	-	-	-	-	-	1	-	-	-	-	-	-	-	-	-	-	-	1
Total	804	1.621	1.771	1.759	2.236	2.838	3.647	3.886	3.443	3.119	3.213	3.239	3.256	2.836	2.398	1.934	1.048	539	301	43.889
Sevilla																				
Unión Europea																				
Alemania	8	7	18	11	18	48	51	41	18	17	15	20	12	6	13	4	7	5	5	324
Austria	-	-	-	-	1	1	4	3	1	1	-	-	-	1	1	-	1	1	-	15
Bélgica	-	4	8	9	10	20	15	22	14	10	8	3	1	1	2	5	-	3	-	135
Dinamarca	-	2	-	1	1	1	2	2	2	1	1	-	-	-	-	-	-	-	-	13
Finlandia	-	-	-	-	-	-	2	-	-	3	1	1	-	-	1	-	-	-	-	8
Francia	8	16	14	13	21	48	51	51	28	17	20	8	7	11	5	8	4	3	-	333
Grecia	-	1	-	-	1	-	-	-	2	-	-	-	-	-	1	-	-	-	-	5
Irlanda	1	-	1	-	2	1	3	6	5	2	-	3	1	-	-	-	1	-	-	26
Italia	-	4	4	6	16	28	21	19	14	11	7	6	4	5	4	3	1	3	1	157
Luxemburgo	-	-	-	-	-	2	1	-	-	-	-	-	-	-	-	-	-	-	-	3
Países Bajos	4	4	-	4	1	6	6	12	4	5	5	4	1	-	-	-	-	-	1	57
Portugal	4	11	15	18	11	26	28	32	27	18	17	14	7	8	7	5	10	8	1	267
Reino Unido	4	10	3	7	10	16	41	51	28	24	19	10	5	4	6	2	2	1	3	246
Suecia	-	3	1	-	4	3	3	4	2	1	1	-	3	-	1	-	-	-	-	26
Total Unión Europea	29	62	64	69	96	200	228	243	145	110	94	69	41	36	41	27	26	24	11	1.615
Resto de Europa																				
Albania	-	2	1	-	-	1	1	3	-	-	-	1	-	-	-	-	-	-	-	9
Andorra	1	-	2	-	-	1	-	-	-	-	-	-	-	-	-	-	-	-	-	4
Eslovaquia	-	-	-	-	3	-	-	-	-	-	-	-	-	-	-	-	-	-	-	3
Estonia	-	-	-	-	1	-	-	-	1	-	-	-	-	-	-	-	-	-	-	2
Georgia	-	3	-	1	3	1	1	1	-	2	-	-	2	-	1	-	-	-	-	15

Edad hombres																			Total	
0-4	5-9	10-14	15-19	20-24	25-29	30-34	35-39	40-44	45-49	50-54	55-59	60-64	65-69	70-74	75-79	80-84	85-89	90 y más		
-	-	-	-	-	-	1	1	-	2	-	-	-	-	-	-	-	1	-	5	Asia
-	-	-	-	-	-	-	-	-	-	-	-	-	-	-	-	-	-	-	-	Afganistán
-	-	-	-	-	-	-	-	-	-	-	-	-	-	-	-	-	-	-	-	Qatar
1	2	2	2	1	4	6	2	6	1	4	2	5	4	2	2	1	-	-	47	Arabia Saudita
-	-	-	-	-	-	-	1	-	1	1	-	-	-	-	-	-	-	-	3	Emiratos Arabes Unidos
11	27	28	27	28	32	36	36	40	47	48	17	9	2	1	-	-	-	-	389	Filipinas
6	17	20	25	15	17	28	42	26	19	17	9	10	6	5	6	6	1	-	275	India
-	2	2	-	1	-	1	2	2	5	2	1	-	-	1	6	-	1	-	26	Indonesia
1	-	3	3	9	9	4	4	3	2	10	8	6	12	4	2	2	-	-	82	Irak
-	4	9	11	18	19	16	22	14	10	10	17	11	13	5	3	2	-	1	185	Irán
1	1	6	4	5	7	8	5	9	3	5	1	4	2	3	1	-	-	-	65	Israel
-	-	2	-	-	-	-	-	1	1	-	1	1	-	-	-	-	-	-	6	Bahrein
1	-	-	-	4	3	3	2	2	-	-	-	-	-	-	-	-	-	-	15	Bangladesh
-	-	-	-	-	1	-	-	1	3	-	1	-	-	1	-	-	-	-	7	Birmania
27	36	37	46	37	72	75	57	64	43	22	9	11	6	1	2	-	1	-	546	China
2	1	2	3	2	5	2	4	3	1	6	8	9	8	5	5	-	1	1	68	Japón
1	5	3	7	4	6	-	5	9	6	3	6	1	-	5	-	-	1	-	62	Jordania
-	-	-	-	-	-	-	-	-	-	-	-	-	-	-	-	-	-	-	-	Kazajstán
-	-	3	9	6	7	3	4	2	1	4	3	4	4	1	-	-	-	-	51	Kuwait
5	6	6	8	3	9	12	17	23	10	15	11	9	3	3	2	2	-	-	144	Libano
2	1	1	-	-	1	1	2	1	2	-	-	-	-	1	-	-	-	-	12	Malasia
-	-	1	1	-	-	-	1	-	-	-	-	-	-	-	-	-	-	-	3	Mongolia
-	-	-	-	-	-	-	-	-	-	1	-	-	-	-	-	-	-	-	1	Nepal
-	-	-	-	-	-	-	-	-	-	2	-	-	-	-	-	-	-	-	2	Omán
1	2	2	-	11	11	16	12	10	6	2	3	1	1	-	-	-	-	1	79	Pakistán
-	-	-	-	-	-	-	1	1	-	-	-	-	-	-	-	-	-	-	2	República de Corea
-	-	1	-	-	-	-	-	2	1	-	-	-	-	-	-	-	-	-	4	Singapur
1	4	3	2	9	8	10	17	10	8	15	7	3	2	-	1	-	-	1	101	Siria
2	1	3	2	1	2	4	5	11	6	3	1	-	1	-	-	-	-	-	42	Sri Lanka
1	-	-	-	-	3	-	1	1	1	-	-	-	-	-	-	-	-	-	7	Tailandia
-	-	2	1	-	3	3	5	5	2	1	-	1	1	1	1	-	-	-	30	Turquía
-	-	-	1	-	-	1	2	1	-	-	-	-	-	-	-	-	-	-	5	Vietnam
-	-	-	-	2	1	-	-	-	1	-	1	-	-	-	-	-	-	-	5	Paises sin relaciones diplomáticas
63	109	136	152	156	220	230	250	245	186	173	107	84	65	39	31	13	6	4	2.269	Total Asia
-	-	-	-	-	-	-	-	1	-	-	1	-	1	-	-	-	-	-	3	Oceania
-	-	-	-	-	-	-	-	-	-	-	-	-	-	-	-	-	-	-	-	Fiji
-	2	5	1	4	5	2	4	5	3	3	6	4	5	6	2	1	2	1	61	Samoa
-	-	-	-	1	1	1	-	1	-	-	1	-	1	2	-	1	-	-	9	Australia
-	2	5	1	5	6	3	4	7	3	3	8	4	7	8	2	2	2	1	73	Nueva Zelanda
-	-	-	-	-	1	2	1	-	1	-	2	-	-	-	-	-	-	-	7	Total Oceania
-	-	-	-	-	-	-	-	-	-	-	-	-	-	-	-	-	-	-	-	Apátridas
881	1.595	1.762	1.886	2.155	2.582	3.081	3.186	2.919	2.638	2.966	3.167	3.132	3.051	2.692	2.009	1.079	574	236	41.590	Total
Sevilla																				
9	14	12	11	18	42	42	35	23	25	8	19	17	9	10	3	3	3	2	305	Unión Europea
-	-	-	-	2	3	2	5	-	-	3	1	-	2	-	-	-	-	-	18	Alemania
3	5	15	5	14	16	13	15	9	10	4	6	6	3	-	2	-	-	-	126	Austria
1	-	-	-	-	1	1	-	1	1	2	-	-	1	1	1	-	-	-	10	Bélgica
1	-	-	-	-	1	-	-	2	-	-	-	-	-	-	-	-	-	-	4	Dinamarca
6	16	15	13	18	43	50	41	21	17	18	3	16	11	7	4	1	4	-	304	Finlandia
-	1	-	-	1	-	-	2	5	1	-	-	1	-	-	-	-	-	-	11	Francia
-	-	1	-	3	1	6	13	6	5	2	2	3	-	1	-	1	-	-	44	Grecia
6	4	9	6	17	27	49	40	23	16	17	33	17	8	4	3	-	2	2	283	Irlanda
-	-	-	-	-	-	1	1	-	-	-	-	-	-	-	-	-	-	-	2	Italia
5	2	1	2	8	9	6	13	8	7	13	3	2	-	-	-	-	-	-	79	Luxemburgo
6	14	18	21	31	33	27	15	25	23	15	14	12	9	4	13	9	8	2	299	Países Bajos
4	5	11	16	13	15	32	48	19	25	19	10	6	6	3	1	5	1	1	240	Portugal
-	-	2	-	1	1	3	4	5	-	2	1	1	-	1	-	-	1	-	22	Reino Unido
-	-	-	-	-	-	-	-	-	-	-	-	-	-	-	-	-	-	-	-	Suecia
41	61	84	74	126	192	232	232	147	130	103	92	81	49	31	27	19	19	7	1.747	Total Unión Europea
1	-	-	3	-	3	2	3	1	1	-	-	-	-	-	-	-	-	-	14	Resto de Europa
1	-	-	-	-	-	1	-	-	-	-	-	-	-	-	-	-	-	-	2	Albania
-	1	1	-	-	-	-	-	1	1	-	-	-	-	-	-	-	-	-	4	Andorra
-	-	-	1	-	-	-	-	-	-	-	-	-	-	-	-	-	-	-	1	Eslovaquia
-	2	1	1	2	2	1	4	-	1	-	-	-	-	-	-	-	-	-	14	Estonia
-	-	-	-	-	-	-	-	-	-	-	-	-	-	-	-	-	-	-	-	Georgia

1. Población y migraciones

1.1.6. Población de nacionalidad extranjera por sexo, grupos quinquenales de edad y provincia de residencia. Año 2001-2002

	Edad mujeres																		Total	
	0-4	5-9	10-14	15-19	20-24	25-29	30-34	35-39	40-44	45-49	50-54	55-59	60-64	65-69	70-74	75-79	80-84	85-89		90 y más
Hungría	-	-	-	-	1	2	1	-	1	2	-	-	-	-	-	-	1	-	-	8
Islandia	-	-	-	-	-	-	-	-	-	1	-	1	-	-	-	-	-	-	-	2
Rumania	6	2	3	1	7	6	7	6	3	1	1	-	-	1	-	-	-	-	44	
Rusia	3	6	10	8	9	18	9	13	5	6	9	-	3	-	2	-	-	-	101	
Armenia	4	12	9	3	8	13	6	6	8	4	4	-	4	-	-	-	-	-	81	
Bielorrusia	1	-	-	-	2	3	-	-	1	-	-	-	-	-	-	-	-	-	7	
Bosnia-Herzegovina	-	-	-	-	-	-	1	2	1	-	-	-	-	-	-	-	-	-	4	
Bulgaria	-	2	4	1	2	1	1	5	3	1	1	1	-	-	-	-	-	-	22	
Croacia	2	-	-	-	1	3	3	-	2	-	1	-	-	-	-	1	-	-	13	
Letonia	-	-	-	-	-	-	-	-	-	-	-	-	-	-	-	-	-	-	-	
Lituania	-	1	-	-	-	-	1	-	-	-	-	-	-	-	-	-	-	-	2	
Macedonia	1	1	1	1	3	1	-	1	3	-	-	-	-	-	-	-	-	-	12	
Malta	-	-	-	-	-	1	-	-	-	-	-	-	-	-	-	-	-	-	1	
Moldavia	-	-	-	-	-	1	-	-	-	-	1	-	-	-	-	-	-	-	2	
Noruega	-	-	-	-	-	3	2	1	-	-	-	-	-	-	1	-	-	-	7	
Polonia	-	1	-	2	4	8	3	3	8	5	-	-	-	-	2	2	-	-	38	
República Checa	-	1	-	-	2	2	-	-	1	-	-	1	-	-	-	-	-	-	7	
Santa Sede	-	-	-	-	-	-	-	-	-	-	-	-	-	-	-	-	-	-	-	
Suiza	1	3	2	-	4	9	4	5	2	3	4	1	-	1	1	-	-	1	42	
Ucrania	1	2	2	2	7	9	12	5	1	4	-	-	-	-	-	-	-	-	45	
Yugoslavia	12	15	9	4	13	9	8	8	7	5	3	-	1	2	1	2	-	-	100	
Total Resto de Europa	32	51	43	23	70	92	60	59	47	34	24	5	10	4	8	5	1	1	2	571
África																				
Angola	-	1	1	-	-	2	1	1	-	-	-	-	-	-	-	-	-	-	-	6
Argelia	8	10	25	12	4	8	16	12	3	2	-	1	-	1	-	-	-	-	102	
Etiopía	-	-	-	-	-	-	1	-	-	-	-	-	-	-	-	-	-	-	1	
Gambia	-	1	-	-	-	-	-	-	1	-	-	-	-	-	-	-	-	1	3	
Ghana	-	-	-	-	-	-	-	1	-	-	-	-	-	-	-	-	-	-	1	
Ruanda	-	-	-	-	-	-	-	-	-	-	-	-	-	-	-	-	-	-	-	
Benin	-	-	-	-	-	-	1	-	1	-	-	-	-	-	-	-	-	-	2	
Burkina Faso	-	-	-	-	-	-	-	-	-	-	-	-	-	-	-	-	-	-	-	
Cabo Verde	-	-	1	1	-	1	-	2	-	-	-	-	-	-	-	-	-	-	5	
Camerún	-	-	-	-	-	-	-	3	-	-	-	2	-	-	-	-	-	-	5	
Chad	-	-	-	-	-	-	-	-	-	-	-	-	-	-	-	-	-	-	-	
Congo	-	-	-	-	-	1	1	-	-	-	-	-	-	-	-	-	-	-	2	
Costa de Marfil	-	-	-	-	-	-	-	-	-	-	-	-	-	-	-	-	-	-	-	
Egipto	2	-	-	-	-	1	1	2	-	-	-	-	-	-	-	-	-	-	6	
Guinea	-	1	1	-	-	1	1	1	1	1	-	1	-	-	-	1	-	-	9	
Guinea Bissau	-	-	-	-	-	-	-	-	-	-	-	-	-	-	-	-	-	-	-	
Guinea Ecuatorial	-	3	1	3	1	3	5	2	1	2	2	1	-	-	-	-	-	-	24	
Kenia	-	-	1	1	5	20	7	2	-	1	-	-	-	-	-	-	-	-	37	
Liberia	-	-	-	-	3	4	-	-	-	-	-	-	-	-	-	-	-	-	7	
Libia	1	1	-	-	-	1	-	1	-	-	-	-	-	-	-	-	-	-	4	
Malawi	-	-	-	-	1	-	-	-	-	-	-	-	-	-	-	-	-	-	1	
Mali	-	-	-	-	-	-	-	-	-	-	-	-	-	-	-	-	-	-	-	
Marruecos	34	43	55	73	110	130	144	118	96	52	33	14	13	5	-	5	2	2	929	
Mauricio	-	-	-	-	1	-	-	-	-	-	-	-	-	-	-	-	-	-	1	
Mauritania	1	-	-	2	-	5	1	1	1	-	-	-	-	-	-	-	-	-	11	
Mozambique	-	-	-	-	1	-	-	-	-	-	-	-	-	-	-	-	-	-	1	
Nigeria	-	-	1	1	17	23	15	7	6	1	-	1	-	-	-	1	-	-	73	
Senegal	1	3	4	4	8	7	12	14	16	8	1	1	3	2	1	1	1	4	92	
Sierra Leona	-	-	-	-	2	4	-	-	-	-	-	-	-	-	-	-	1	-	7	
Somalia	-	-	-	2	-	-	1	1	-	-	-	-	-	-	-	-	-	-	4	
Sudáfrica	-	-	-	-	-	-	-	-	-	-	-	-	-	-	-	-	-	-	-	
Sudán	-	-	-	-	-	-	-	-	-	-	-	-	-	-	-	-	-	-	-	
Tanzania	-	-	-	-	-	-	-	-	-	-	-	-	-	-	-	-	-	-	-	
Togo	-	1	-	-	-	-	-	-	-	-	-	-	-	-	-	-	-	-	1	
Túnez	-	-	-	-	-	-	-	1	-	-	-	-	-	-	-	-	-	-	1	
Zaire	-	-	-	1	-	-	-	-	-	-	-	-	-	-	-	-	-	-	1	
Zambia	-	-	-	-	1	1	-	-	-	-	-	-	-	-	-	-	-	-	2	
Países sin relaciones diplomáticas	-	-	3	1	-	1	-	-	-	-	-	-	-	-	-	-	-	-	5	
Total África	47	64	93	101	154	213	207	169	126	67	36	21	16	8	1	8	4	7	1	1.343
América del Norte																				
Canadá	-	-	2	2	1	3	3	3	2	5	1	-	1	-	-	1	-	-	24	
Estados Unidos de América	4	14	17	25	23	22	52	43	34	26	14	11	9	10	5	6	1	1	318	
México	3	3	3	3	6	18	21	17	10	6	6	3	3	-	3	-	-	-	106	
Total América del Norte	7	17	22	30	30	43	76	63	46	37	21	14	13	10	8	7	1	1	2	448

Edad hombres																					
0-4	5-9	10-14	15-19	20-24	25-29	30-34	35-39	40-44	45-49	50-54	55-59	60-64	65-69	70-74	75-79	80-84	85-89	90 y más	Total		
-	-	-	2	1	2	2	-	1	1	-	2	-	-	-	-	-	-	-	11	Hungría	
-	-	-	-	-	-	-	-	-	-	-	-	-	-	-	-	-	-	-	-	-	Islandia
4	5	4	1	12	11	7	9	7	2	1	1	1	-	2	-	-	-	-	67	Rumanía	
6	9	3	5	7	7	7	12	3	5	6	-	-	-	-	-	-	-	-	70	Rusia	
7	11	8	3	9	13	9	10	6	7	2	-	-	1	-	-	-	-	-	86	Armenia	
-	-	-	-	1	-	-	-	-	-	1	-	-	-	-	-	-	-	-	2	Bielorrusia	
-	1	-	2	-	-	-	-	1	1	-	-	-	-	-	-	-	-	-	5	Bosnia-Herzegovina	
-	-	3	2	2	1	7	3	3	1	3	1	-	-	-	-	-	-	-	26	Bulgaria	
1	2	1	-	1	2	2	1	-	1	1	-	-	1	1	-	-	-	-	14	Croacia	
-	-	-	-	-	-	-	1	-	-	-	-	-	-	-	-	-	-	-	1	Letonia	
-	-	1	-	-	1	-	1	-	-	-	-	-	-	-	-	-	-	-	3	Lituania	
1	1	1	2	3	-	-	-	3	-	-	-	-	-	-	-	-	-	-	11	Macedonia	
-	-	-	-	-	1	-	-	1	-	-	-	-	-	-	-	-	-	-	2	Malta	
-	-	-	-	-	-	1	-	-	-	-	-	-	-	-	-	-	-	-	1	Moldavia	
-	-	-	-	-	1	1	-	1	-	-	-	-	-	1	-	-	-	-	4	Noruega	
1	-	3	-	4	2	2	2	4	4	-	-	-	1	1	-	2	-	-	26	Polonia	
1	-	-	-	-	3	-	-	-	2	-	-	-	-	-	-	-	-	-	6	República Checa	
-	-	-	-	-	-	-	1	1	-	-	-	-	-	-	-	-	-	-	2	Santa Sede	
-	2	1	-	2	6	15	5	3	1	3	3	2	1	2	-	-	1	-	47	Suiza	
1	1	4	3	2	2	3	4	6	2	2	1	-	-	-	-	-	-	-	31	Ucrania	
10	11	11	10	12	11	7	7	8	4	7	4	-	1	-	-	-	-	-	103	Yugoslavia	
34	46	42	35	58	68	67	63	50	35	25	12	3	5	7	-	2	1	-	553	Total Resto de Europa	
-	-	1	-	1	6	3	1	3	-	1	1	-	-	-	-	-	-	-	17	África	
7	20	34	16	11	26	33	20	7	3	3	-	-	1	1	-	-	-	-	182	Angola	
-	-	-	-	-	-	1	1	-	-	-	-	-	-	-	-	-	-	-	2	Argelia	
-	-	-	-	-	-	-	-	-	-	-	-	-	-	-	-	-	-	-	-	-	Etiopía
-	-	-	-	-	-	-	-	-	-	-	-	-	-	-	-	-	-	-	-	-	Gambia
-	-	-	-	-	3	2	3	1	-	-	-	-	-	-	1	-	-	-	10	Ghana	
-	-	-	-	-	1	1	-	-	2	-	-	-	-	-	-	-	-	-	4	Ruanda	
-	2	-	-	-	1	-	-	1	-	-	-	-	-	-	-	-	-	-	4	Benin	
-	-	-	-	-	1	1	1	1	-	-	-	-	-	-	-	-	-	-	4	Burkina Faso	
-	-	-	1	-	-	-	-	1	-	-	-	-	-	-	-	-	-	-	2	Cabo Verde	
1	-	-	1	3	6	2	1	2	-	-	-	-	-	-	-	-	-	-	16	Camerún	
-	-	-	1	-	-	-	-	-	-	-	-	-	-	-	-	-	-	-	1	Chad	
1	1	-	-	-	1	2	-	-	-	-	-	-	-	-	-	-	-	-	5	Congo	
-	-	-	-	-	1	1	1	-	-	-	-	-	-	-	-	-	-	-	3	Costa de Marfil	
1	1	1	-	-	1	3	1	2	-	-	1	-	-	-	1	-	-	-	12	Egipto	
-	-	-	1	2	2	6	3	1	-	-	1	-	-	-	-	-	-	-	16	Guinea	
-	-	-	1	-	1	1	-	-	-	-	-	-	-	-	-	-	-	-	3	Guinea Bissau	
1	-	1	1	2	-	2	1	-	-	-	-	-	-	-	-	-	-	-	8	Guinea Ecuatorial	
1	1	-	1	1	5	1	-	-	1	-	1	-	-	-	-	-	-	-	12	Kenia	
-	-	-	-	3	4	6	4	-	-	-	-	-	-	-	-	-	-	-	17	Liberia	
-	3	-	-	-	-	-	-	3	-	1	-	-	-	-	-	-	-	-	7	Libia	
-	-	-	-	-	-	1	-	-	-	-	-	-	-	-	-	-	-	-	1	Malawi	
-	-	-	1	1	1	1	-	-	-	-	-	-	-	-	-	-	-	-	4	Mali	
47	59	81	147	224	215	268	194	141	82	52	30	12	9	2	-	1	1	-	1.565	Marruecos	
-	-	-	1	-	1	-	-	-	-	-	-	-	-	-	-	-	-	-	2	Mauricio	
-	1	1	-	-	3	9	1	-	1	-	-	-	-	-	-	-	-	-	16	Mauritania	
-	-	-	-	1	-	2	1	-	-	-	-	-	-	-	-	-	-	-	4	Mozambique	
2	2	-	1	23	23	28	17	9	3	3	-	-	-	-	-	-	-	-	111	Nigeria	
2	9	6	8	10	19	28	23	29	22	12	7	4	3	3	1	2	2	2	192	Senegal	
-	-	-	1	4	3	3	1	3	1	-	-	-	-	-	-	-	-	-	16	Sierra Leona	
-	1	1	-	-	1	-	-	1	-	-	-	-	1	-	-	-	-	-	5	Somalia	
-	-	-	-	-	1	-	-	-	-	-	-	-	-	-	-	-	-	-	1	Sudáfrica	
-	-	-	-	-	-	2	1	-	-	-	-	-	-	-	-	-	-	-	3	Sudán	
-	-	-	-	-	-	1	1	-	-	-	-	-	-	-	-	-	-	-	2	Tanzania	
-	-	-	-	-	-	-	-	-	-	-	-	-	-	-	-	-	-	-	-	-	Togo
-	-	-	-	-	-	1	4	1	1	-	-	-	-	-	-	-	-	-	7	Túnez	
-	-	-	-	-	1	3	1	-	-	-	-	1	-	-	-	-	-	-	6	Zaire	
-	-	-	-	-	-	-	-	-	-	-	-	-	-	-	-	-	-	-	-	-	Zambia
-	1	2	-	-	1	2	-	-	-	-	-	-	-	-	-	-	-	-	6	Países sin relaciones diplomáticas	
63	101	128	182	286	328	412	282	207	116	72	41	17	14	6	3	3	3	2	2.266	Total África	
-	1	-	-	-	2	1	2	1	-	-	-	-	-	-	-	-	-	-	7	América del Norte	
6	13	15	23	23	36	36	29	43	33	26	23	23	12	17	11	4	3	1	377	Canadá	
2	6	4	2	3	12	14	6	8	4	4	2	-	1	-	1	-	-	1	70	Estados Unidos de América	
-	-	-	-	-	-	-	-	-	-	-	-	-	-	-	-	-	-	-	-	-	México
8	20	19	25	26	50	51	37	52	37	30	25	23	13	17	12	4	3	2	454	Total América del Norte	

1. Población y migraciones

1.1.6. Población de nacionalidad extranjera por sexo, grupos quinquenales de edad y provincia de residencia. Año 2001-2002

	Edad mujeres																		Total	
	0-4	5-9	10-14	15-19	20-24	25-29	30-34	35-39	40-44	45-49	50-54	55-59	60-64	65-69	70-74	75-79	80-84	85-89		90 y más
América Central																				
Antigua y Barbuda	-	-	-	-	-	-	-	-	-	1	-	1	-	-	-	-	-	-	-	2
Barbados	-	-	-	-	-	-	-	-	-	-	-	-	-	-	-	-	-	-	-	-
Costa Rica	1	-	1	1	2	3	-	-	-	-	-	-	-	-	-	-	-	-	-	8
Cuba	-	5	9	7	18	33	33	23	5	12	10	8	3	3	5	-	2	2	1	179
Dominica	-	1	1	-	1	-	4	3	1	-	1	1	-	-	-	-	-	-	-	13
El Salvador	2	2	-	-	3	3	-	4	1	-	-	-	-	-	-	-	-	-	-	15
Guatemala	3	3	1	-	-	1	1	6	1	1	-	-	1	-	-	-	-	-	-	18
Haiti	-	-	-	-	-	-	1	-	1	-	-	1	-	-	-	-	-	-	-	3
Honduras	-	-	3	2	3	1	3	1	4	2	1	-	1	-	-	-	2	-	-	23
Jamaica	-	-	-	1	-	-	-	-	-	-	-	-	-	-	-	-	-	-	-	1
Nicaragua	-	-	-	1	-	3	2	2	1	1	-	-	-	1	1	1	1	-	-	14
Panamá	-	-	-	2	-	1	1	-	1	-	-	-	-	-	-	-	-	-	-	5
República Dominicana	3	7	5	1	8	11	29	22	11	6	5	4	-	-	-	-	-	-	-	112
Total América Central	9	18	20	15	35	56	74	61	26	23	17	15	5	4	6	1	5	2	1	393
América del Sur																				
Argentina	5	3	9	14	20	22	20	31	20	17	12	7	2	5	6	4	5	1	-	203
Bolivia	-	-	-	1	2	4	2	3	1	1	2	2	1	-	-	-	-	1	-	20
Brasil	2	3	5	7	21	53	34	33	17	8	9	3	1	-	4	-	1	2	-	203
Chile	1	4	2	2	2	5	9	6	8	6	1	2	1	-	1	1	-	1	-	52
Colombia	15	30	24	18	57	89	89	75	47	28	17	8	5	7	5	1	1	-	-	516
Ecuador	10	10	14	13	36	44	47	55	27	15	6	5	2	2	2	-	-	-	-	288
Guyana	-	-	-	-	-	-	1	-	-	-	-	-	-	-	-	-	-	-	-	1
Paraguay	1	-	-	-	3	-	1	2	-	1	1	-	-	1	-	-	-	-	-	10
Perú	1	5	7	10	22	45	39	52	32	17	16	6	5	6	6	4	2	1	1	277
Uruguay	-	2	1	-	3	2	-	-	1	4	2	2	2	3	-	2	1	1	-	26
Venezuela	2	10	5	4	12	9	8	11	16	8	5	2	2	-	1	-	1	-	-	96
Países sin relaciones diplomáticas	-	-	-	1	-	-	1	-	-	-	1	1	-	1	-	-	-	-	-	5
Total América del Sur	37	67	67	70	178	273	251	268	169	105	72	38	21	25	25	12	11	7	1	1.697
Asia																				
Afganistán	-	1	-	2	2	1	-	-	-	-	-	-	-	-	-	-	-	-	-	6
Qatar	-	-	-	-	-	-	1	-	-	1	1	-	-	-	1	-	1	-	-	5
Filipinas	-	1	1	-	2	2	4	3	8	6	2	4	-	-	-	-	1	-	-	34
India	5	3	4	1	2	2	5	19	10	14	12	2	-	4	1	-	-	-	-	84
Indonesia	-	-	-	-	-	-	-	-	-	-	-	-	-	-	-	-	-	-	-	-
Irak	-	1	3	3	2	-	1	2	2	-	2	-	1	-	-	-	-	-	-	17
Irán	-	2	1	2	1	2	2	1	2	-	1	1	1	1	1	-	-	-	-	18
Islas Marshall	-	-	-	-	-	-	-	-	-	-	-	-	-	-	-	-	-	-	-	-
Israel	-	-	-	2	-	1	2	-	-	-	-	-	-	-	-	-	-	-	-	5
Azerbaiyán	-	2	-	1	-	1	1	3	1	-	-	-	-	-	1	-	-	-	-	10
Bangladesh	-	-	-	-	-	-	1	-	-	-	-	-	-	-	-	-	-	-	-	1
Birmania	-	-	1	3	2	1	1	-	3	2	2	-	1	-	-	-	-	-	2	18
Brunei	-	-	-	-	-	-	-	-	-	-	1	-	-	-	-	-	-	-	-	1
China	10	12	9	11	18	20	27	17	12	9	5	2	2	2	2	1	-	-	1	160
Japón	-	-	-	-	2	7	9	9	3	2	1	-	1	2	-	-	-	-	-	36
Jordania	-	-	-	-	1	-	-	-	-	-	-	-	-	-	-	-	-	-	-	1
Kazajstán	-	-	-	-	-	-	-	-	1	-	-	-	-	-	-	-	-	-	-	1
Kirgistán	-	-	-	-	2	-	-	-	-	-	-	-	-	-	-	-	-	-	-	2
Kuwait	-	-	-	-	-	-	-	-	-	1	-	-	-	-	-	-	-	-	-	1
Libano	-	-	-	-	1	-	-	1	-	-	-	-	-	-	1	-	1	-	-	4
Malasia	-	-	-	-	-	-	-	-	-	-	1	-	-	-	-	-	-	-	-	1
Mongolia	-	-	-	-	-	-	-	-	-	-	-	-	-	-	-	-	-	-	-	-
Pakistán	-	-	-	-	-	-	-	-	-	1	-	-	-	-	-	-	-	-	-	1
República de Corea	-	-	-	-	-	-	-	-	-	1	-	-	-	-	-	-	-	-	-	1
Singapur	-	-	-	-	-	-	-	-	-	-	-	-	-	-	-	-	-	-	-	-
Siria	-	1	-	-	-	1	1	3	-	-	-	-	-	-	3	-	-	-	-	9
Sri Lanka	-	-	-	-	-	-	-	-	-	-	-	-	-	-	-	-	-	-	-	-
Tailandia	-	-	-	-	-	-	-	1	-	-	1	-	-	-	-	-	-	-	-	2
Turquia	-	-	-	1	-	1	-	-	-	-	-	-	-	-	-	-	-	-	-	2
Vietnam	-	-	-	1	-	-	-	1	-	-	-	-	-	-	1	-	-	-	-	3
Países sin relaciones diplomáticas	-	-	-	-	-	-	1	-	-	-	-	-	-	-	-	-	-	-	-	1
Total Asia	15	23	19	25	33	40	53	63	37	39	33	7	10	10	10	1	3	-	3	424
Oceanía																				
Fiji	-	-	-	-	-	-	-	-	-	-	-	-	-	-	-	-	-	-	-	-
Australia	-	2	2	-	2	2	2	2	1	1	1	-	1	-	-	-	-	-	-	14
Nueva Zelanda	-	-	-	-	-	-	-	-	-	-	1	-	1	-	-	-	-	-	-	2
Papua Nueva Guinea	-	-	1	1	-	-	-	-	-	-	-	-	-	-	-	-	-	-	-	2

Edad hombres																				
0-4	5-9	10-14	15-19	20-24	25-29	30-34	35-39	40-44	45-49	50-54	55-59	60-64	65-69	70-74	75-79	80-84	85-89	90 y más	Total	
-	-	-	-	-	-	-	-	-	-	-	-	-	-	-	-	-	-	-	-	América Central
-	-	-	1	-	-	-	-	-	-	-	-	-	-	-	1	-	-	-	-	Antigua y Barbuda
-	-	-	-	-	2	1	1	1	-	-	-	-	-	-	-	-	-	-	-	Barbados
1	3	7	2	6	18	20	29	7	12	10	3	1	1	2	-	1	-	-	-	Costa Rica
-	-	-	-	-	-	1	-	-	-	1	1	-	1	-	-	-	-	-	-	Cuba
-	4	-	-	-	1	5	2	2	1	-	-	-	-	-	-	-	-	-	-	Dominica
1	-	-	-	-	-	-	-	-	1	-	-	-	-	-	-	-	-	-	-	El Salvador
-	-	-	-	-	-	1	-	-	2	1	-	-	-	-	-	-	-	-	-	Guatemala
-	1	-	2	3	1	-	1	-	1	-	-	2	-	-	-	-	-	2	-	Haiti
-	-	-	-	-	-	-	-	-	-	-	-	-	-	-	-	-	-	-	-	Honduras
-	-	-	-	-	-	-	-	-	-	-	-	-	-	-	-	-	-	-	-	Jamaica
-	-	-	-	-	1	2	1	1	-	-	-	-	-	-	1	-	-	-	-	Nicaragua
-	1	1	-	1	1	-	-	1	-	2	-	-	-	-	-	-	-	-	-	Panamá
3	2	6	5	5	4	5	4	3	1	1	1	1	-	-	-	-	-	-	-	República Dominicana
5	11	14	10	15	28	35	38	15	18	15	5	4	2	3	1	1	2	-	222	Total América Central
9	3	12	13	20	23	23	23	18	16	12	4	6	3	1	2	3	2	-	-	América del Sur
2	1	2	2	-	1	-	1	3	2	-	2	-	-	-	-	-	-	-	-	Argentina
3	4	11	3	6	14	8	11	6	2	3	-	-	1	-	-	1	-	-	-	Bolivia
2	3	3	-	1	6	6	6	8	2	2	1	-	-	-	1	-	-	-	-	Brasil
12	26	23	24	24	22	35	27	29	16	4	7	5	-	-	-	1	1	-	-	Chile
2	13	15	11	34	38	35	24	24	10	7	1	-	1	-	2	-	-	-	-	Colombia
-	-	-	-	-	-	-	-	1	-	-	-	-	-	-	-	-	-	-	-	Ecuador
2	-	-	-	-	1	1	-	1	-	1	-	-	-	-	-	-	1	-	-	Guyana
2	7	13	12	8	22	26	27	16	13	6	3	1	2	2	7	1	-	1	-	Paraguay
-	2	1	1	3	5	1	2	3	2	2	2	-	1	-	-	-	-	-	-	Perú
3	8	7	3	1	5	11	10	9	7	2	1	1	2	-	-	-	-	-	-	Uruguay
-	-	-	-	1	1	-	-	-	-	-	-	-	-	-	-	-	-	-	-	Venezuela
-	-	-	-	-	-	-	-	-	-	-	-	-	-	-	-	-	-	-	-	Paises sin relaciones diplomáticas
37	67	87	69	98	138	146	131	117	72	38	22	14	10	3	12	7	3	1	1.072	Total América del Sur
-	1	1	2	11	-	-	1	1	-	-	-	-	-	-	-	-	-	-	-	Asia
-	-	-	-	-	1	-	-	-	1	-	-	-	-	-	-	-	-	-	-	Afganistán
-	1	-	-	-	-	-	3	2	-	1	1	-	-	-	-	-	-	-	-	Qatar
-	3	4	3	1	-	2	7	4	3	1	-	-	-	2	-	-	-	-	-	Filipinas
-	-	-	-	-	-	-	1	-	-	-	-	-	-	1	-	-	-	-	-	India
2	-	3	1	2	1	1	-	3	1	2	1	-	-	1	-	-	-	-	-	Indonesia
-	1	1	1	1	2	3	1	2	2	1	-	1	1	1	2	-	-	-	-	Irak
-	-	-	-	-	1	-	-	-	-	-	-	-	-	-	-	-	-	-	-	Irán
-	-	-	-	-	-	2	-	-	-	-	-	1	-	-	-	-	-	-	-	Islas Marshall
1	-	-	2	-	1	-	1	2	1	-	-	-	-	-	-	-	-	-	-	Israel
-	1	1	-	-	-	-	-	1	-	-	-	-	-	-	-	-	-	-	-	Azerbaiján
-	-	2	1	2	1	1	1	3	1	-	-	2	1	1	-	-	-	-	-	Bangladesh
-	-	-	-	-	-	-	-	-	-	-	-	-	-	-	-	-	-	-	-	Birmania
7	10	13	11	31	38	30	36	25	17	7	4	1	2	1	-	1	-	-	-	Brunei
-	-	-	-	-	2	1	2	3	4	1	-	-	1	1	-	-	-	-	-	China
-	-	-	-	-	3	3	-	1	3	2	3	-	-	1	-	-	-	-	-	Japón
-	-	-	-	-	1	-	1	-	-	-	-	-	-	-	-	-	-	-	-	Jordania
2	-	-	-	-	-	-	-	-	-	-	-	-	-	-	-	-	-	-	-	Kazajstán
-	-	-	-	-	-	-	-	-	-	-	-	-	-	-	-	-	-	-	-	Kirgistan
-	-	-	-	-	-	-	-	-	-	-	-	-	-	-	-	-	-	-	-	Kuwait
-	-	-	-	-	2	-	-	-	-	-	-	-	-	-	-	1	-	-	-	Libano
-	-	-	-	-	-	-	-	-	-	-	-	-	-	-	-	-	-	-	-	Malasia
-	-	-	1	-	-	-	-	-	-	-	-	-	-	-	-	-	-	-	-	Mongolia
-	-	-	-	-	1	2	1	-	-	-	-	-	-	-	-	-	-	-	-	Pakistán
-	-	-	-	-	2	-	-	-	-	-	-	-	-	-	-	-	-	-	-	República de Corea
-	-	-	-	-	-	-	-	1	-	-	-	-	-	-	-	-	-	-	-	Singapur
-	-	-	-	1	2	3	7	3	2	1	1	1	1	-	-	1	-	-	-	Siria
-	-	-	-	-	1	-	-	-	-	-	-	-	-	-	-	-	-	-	-	Sri Lanka
-	-	-	-	-	-	-	-	-	-	-	-	-	-	-	-	-	-	-	-	Tailandia
-	1	-	-	1	1	2	-	-	-	1	-	-	-	-	-	-	-	-	-	Turquia
-	-	-	1	-	-	-	-	1	-	1	-	-	-	-	-	-	-	-	-	Vietnam
-	-	-	-	-	-	-	-	-	-	-	-	-	-	-	-	-	-	-	-	Paises sin relaciones diplomáticas
12	18	25	23	50	58	52	61	52	36	18	10	6	6	9	3	2	-	-	441	Total Asia
-	-	-	-	-	-	1	-	-	1	1	-	-	-	-	-	-	-	-	-	Oceania
-	1	-	-	1	-	1	2	3	2	-	-	-	1	1	-	-	-	-	-	Fiji
-	-	-	-	-	-	2	-	-	-	-	1	-	-	-	-	-	-	-	-	Australia
-	-	1	-	-	-	-	-	-	-	-	-	-	-	-	-	-	-	-	-	Nueva Zelanda
-	-	-	-	-	-	-	-	-	-	-	-	-	-	-	-	-	-	-	-	Papua Nueva Guinea

1. Población y migraciones

1.1.6. Población de nacionalidad extranjera por sexo, grupos quinquenales de edad y provincia de residencia. Año 2001-2002

	Edad mujeres																			Total
	0-4	5-9	10-14	15-19	20-24	25-29	30-34	35-39	40-44	45-49	50-54	55-59	60-64	65-69	70-74	75-79	80-84	85-89	90 y más	
Total Oceanía	-	2	3	1	-	2	2	2	1	1	2	-	2	-	-	-	-	-	-	18
Apátridas	-	1	-	2	1	-	-	-	-	1	-	1	-	-	-	-	-	-	-	6
Total	176	305	331	336	597	919	951	928	597	417	299	170	118	97	99	61	51	42	21	6.515
Andalucía																				
Unión Europea																				
Alemania	80	203	240	211	277	325	509	596	477	453	498	649	730	492	391	336	178	95	44	6.785
Austria	1	15	7	4	7	14	32	20	25	30	31	28	19	9	10	12	4	4	2	274
Bélgica	24	70	68	65	76	113	137	183	163	140	127	134	141	173	164	134	53	43	16	2.024
Dinamarca	18	42	42	46	61	75	101	116	96	104	132	211	213	193	160	132	55	27	17	1.841
Finlandia	12	61	48	40	39	47	68	93	88	110	133	163	196	179	115	65	33	16	2	1.508
Francia	64	144	143	151	217	361	422	374	275	230	242	180	175	163	137	107	73	54	31	3.544
Grecia	-	3	-	1	1	3	10	4	5	3	6	3	4	1	5	3	-	-	-	52
Irlanda	10	19	12	20	20	30	30	55	55	47	38	43	41	25	23	16	9	3	1	497
Italia	41	99	80	72	119	165	192	183	165	94	91	91	74	58	51	36	28	16	6	1.661
Luxemburgo	-	-	1	2	-	2	2	2	4	5	3	3	3	-	3	4	-	1	-	35
Países Bajos	27	80	83	67	72	114	177	210	167	154	225	201	158	141	110	108	60	38	27	2.219
Portugal	25	47	55	72	109	138	135	171	184	128	84	70	65	48	51	62	60	55	25	1.584
Reino Unido	213	524	594	535	557	654	1.005	1.141	1.130	1.205	1.487	1.468	1.507	1.473	1.186	890	494	231	120	16.416
Suecia	11	46	47	57	77	106	104	92	104	107	127	154	152	148	136	130	77	36	13	1.724
Total Unión Europea	5261.353	1.420	1.343	1.632	2.147	2.925	3.241	2.939	2.811	3.224	3.398	3.478	3.103	2.542	2.035	1.124	619	304	40.166	
Resto de Europa																				
Albania	-	2	2	-	1	2	3	5	-	-	-	1	-	-	-	-	-	-	-	16
Andorra	1	5	5	7	2	3	1	3	1	1	1	-	1	-	-	-	-	1	-	32
Eslovaquia	1	-	1	1	11	10	6	2	2	1	1	2	-	-	-	1	-	-	-	39
Eslovenia	3	2	-	-	2	2	1	2	-	1	3	-	-	1	-	-	-	-	-	17
Estonia	1	2	2	-	4	7	3	1	1	1	1	-	-	-	-	-	-	-	-	23
Georgia	-	3	2	1	5	3	2	1	2	4	-	-	2	-	1	1	-	-	-	27
Hungría	1	2	2	4	12	19	10	8	4	7	3	1	1	2	2	-	2	2	1	83
Islandia	-	-	1	1	1	-	-	-	6	3	1	2	2	-	2	1	1	1	-	21
Rumanía	48	35	42	36	99	146	114	70	56	19	5	1	2	3	1	2	1	-	-	680
Rusia	16	46	46	47	108	166	122	85	68	36	26	11	19	6	4	6	-	-	3	815
San Marino	-	-	-	-	-	-	1	-	-	-	-	-	-	-	-	-	-	-	-	1
Armenia	8	20	12	4	17	25	15	12	9	8	7	1	5	-	17	-	1	-	-	144
Bielorrusia	2	3	2	1	6	12	5	5	2	1	-	-	-	1	-	-	1	-	-	41
Bosnia-Herzegovina	3	2	6	7	7	5	2	7	6	8	4	-	2	-	-	-	-	-	-	59
Bulgaria	5	3	9	8	21	26	21	23	19	15	7	5	2	-	-	-	-	-	-	164
Chipre	-	-	-	-	-	-	1	1	2	-	-	-	-	-	-	-	-	1	-	5
Croacia	5	2	3	1	7	8	10	3	5	2	3	1	1	-	-	2	-	-	-	53
Letonia	-	-	1	-	-	1	1	2	-	-	1	-	-	-	-	-	-	-	-	6
Lituania	19	27	7	14	59	70	42	24	22	9	4	3	1	-	-	-	-	-	1	302
Macedonia	1	1	2	1	3	1	-	2	3	-	-	1	-	-	-	-	-	-	-	15
Malta	-	1	1	1	-	2	1	2	-	-	-	1	-	-	1	-	-	-	1	11
Moldavia	1	1	1	-	2	8	5	3	3	3	1	-	-	-	-	-	-	-	-	28
Mónaco	-	-	-	-	-	-	1	-	-	-	-	-	-	-	-	-	-	-	-	1
Noruega	13	29	34	35	35	27	48	51	43	37	61	72	68	58	66	43	34	9	6	769
Polonia	5	11	12	12	28	44	34	24	25	21	10	4	4	2	4	6	1	1	-	248
República Checa	1	4	2	2	10	20	9	3	3	2	1	9	1	-	4	-	2	2	-	75
Santa Sede	-	-	-	-	-	-	-	1	-	-	-	-	-	-	1	-	-	-	-	2
Suiza	15	19	34	27	36	51	48	57	63	56	56	57	60	44	36	36	12	11	7	725
Ucrania	7	15	11	12	33	64	65	57	47	37	19	1	1	-	-	-	-	-	-	369
Yugoslavia	16	25	21	12	19	16	23	20	18	15	13	3	4	3	4	7	1	-	2	222
Total Resto de Europa	172	260	261	234	528	738	594	474	410	287	228	176	176	121	123	107	55	28	21	4.994
África																				
Angola	-	2	1	1	4	6	4	3	3	-	-	-	-	-	-	-	-	-	-	24
Argelia	22	25	60	42	31	24	60	43	32	18	10	11	8	8	3	5	2	4	3	411
Etiopía	-	-	-	-	1	2	3	-	-	-	-	-	-	-	-	-	-	-	-	6
Gabón	-	-	-	-	1	1	-	-	-	2	-	-	-	-	-	-	-	-	-	4
Gambia	6	2	-	1	6	3	1	3	4	1	1	-	-	-	-	-	-	1	-	29
Ghana	2	5	2	2	5	7	12	7	2	7	-	-	-	-	-	-	-	-	-	51
Ruanda	-	-	-	-	-	-	1	-	-	-	-	-	-	-	-	-	-	-	-	1
Benin	-	-	-	-	-	-	1	-	1	-	-	-	-	-	-	-	-	-	-	2
Botswana	-	-	1	-	-	-	-	-	-	-	-	-	-	-	-	-	-	-	-	1
Burkina Faso	1	-	-	-	-	-	2	1	-	-	-	-	1	-	-	-	-	-	-	5
Burundi	-	-	-	-	-	-	-	-	-	-	-	-	-	-	-	-	-	-	-	-

Edad hombres																				Total	
0-4	5-9	10-14	15-19	20-24	25-29	30-34	35-39	40-44	45-49	50-54	55-59	60-64	65-69	70-74	75-79	80-84	85-89	90 y más	Total		
-	1	1	-	1	-	1	5	3	2	1	2	-	1	1	-	-	-	-	19	Total Oceanía	
-	-	1	-	-	-	-	-	2	1	-	-	1	-	-	-	1	-	-	6	Apátridas	
200	325	401	418	660	862	996	849	645	447	302	209	149	100	77	58	39	31	12	6.780	Total	
																					Andalucía
																					Unión Europea
82	215	239	248	232	305	430	469	430	403	429	612	692	534	449	314	144	86	37	6.352	Alemania	
5	10	8	11	9	16	18	24	23	23	22	28	30	17	5	13	3	1	-	266	Austria	
25	72	73	69	74	93	143	142	145	125	110	109	143	181	151	123	62	30	9	1.879	Bélgica	
13	39	55	57	58	55	81	96	85	69	145	194	225	213	199	157	75	52	11	1.879	Dinamarca	
27	41	52	36	26	27	46	62	65	90	137	186	262	224	144	69	27	13	6	1.540	Finlandia	
60	136	152	146	145	250	363	316	238	209	194	170	158	164	122	118	34	27	18	3.021	Francia	
-	2	1	-	6	3	5	7	13	5	5	2	3	2	2	2	1	-	1	60	Grecia	
11	14	25	20	23	32	38	47	33	45	36	38	38	31	23	12	8	4	1	479	Irlanda	
47	88	76	80	120	219	317	315	260	186	192	194	176	101	72	45	16	14	9	2.528	Italia	
-	-	-	2	2	2	4	4	3	-	1	4	3	1	1	3	1	-	-	31	Luxemburgo	
36	66	74	71	73	102	136	186	146	149	177	194	148	142	153	77	62	39	19	2.050	Países Bajos	
22	51	62	90	132	145	141	141	162	147	118	82	82	81	59	79	54	43	27	1.718	Portugal	
271	553	581	561	550	552	724	939	850	957	1.336	1.480	1.456	1.518	1.378	1.047	539	258	97	15.648	Reino Unido	
22	41	45	43	50	65	54	66	51	70	124	130	139	169	137	134	109	46	24	1.519	Suecia	
621	1.328	1.443	1.434	1.500	1.866	2.501	2.814	2.504	2.478	3.026	3.423	3.555	3.378	2.895	2.193	1.135	613	259	38.970	Total Unión Europea	
																					Resto de Europa
1	1	1	3	1	5	5	3	3	1	1	1	-	-	-	1	-	-	-	27	Albania	
2	5	5	8	4	4	3	1	1	1	1	2	-	-	-	-	-	-	-	37	Andorra	
2	1	3	1	2	6	2	6	2	2	-	2	-	-	-	-	-	-	-	29	Eslovaquia	
7	-	-	1	2	-	1	-	-	-	1	-	1	1	-	-	-	-	-	14	Eslovenia	
2	1	-	1	-	2	2	2	-	-	-	-	-	-	-	-	-	-	-	10	Estonia	
-	3	3	2	5	3	2	4	1	3	-	-	-	-	-	-	-	-	-	26	Georgia	
4	1	-	2	7	4	4	3	2	8	2	5	2	1	1	1	-	2	-	49	Hungría	
-	-	1	-	1	4	1	1	4	-	3	-	1	1	1	-	1	-	-	19	Islandia	
59	51	43	42	180	240	202	110	83	42	20	6	3	1	5	2	-	-	-	1.090	Rumanía	
24	43	43	47	38	50	69	68	74	29	28	9	8	3	3	-	1	1	-	538	Rusia	
-	-	-	-	-	-	-	-	-	-	-	-	-	-	-	-	-	-	-	-	-	San Marino
12	14	15	7	12	22	18	21	11	9	4	1	-	1	-	-	-	-	-	147	Armenia	
-	-	-	2	4	1	3	4	1	1	-	-	1	-	-	-	-	-	-	17	Bielorrusia	
1	3	4	9	2	5	3	3	4	4	6	2	-	-	1	-	-	-	-	47	Bosnia-Herzegovina	
-	-	10	7	21	53	52	32	30	9	9	1	2	1	-	1	-	-	-	228	Bulgaria	
1	-	-	-	1	-	-	-	2	1	-	-	1	1	-	-	-	1	-	8	Chipre	
1	3	3	3	2	8	10	4	6	3	1	2	1	1	1	2	1	-	-	52	Croacia	
-	1	-	-	-	1	3	1	-	-	1	-	-	-	-	-	-	-	-	7	Letonia	
19	24	13	13	110	115	73	36	35	10	4	2	-	2	-	-	-	-	-	456	Lituania	
1	1	1	2	3	1	-	1	3	-	-	-	-	-	-	-	-	-	-	13	Macedonia	
1	-	-	-	2	1	-	-	1	1	-	3	-	-	-	-	-	-	-	9	Malta	
-	3	-	2	5	8	6	4	2	2	-	1	-	-	-	-	-	-	-	33	Moldavia	
-	-	-	-	-	-	-	-	-	-	-	-	-	-	-	-	-	-	-	-	-	Mónaco
15	30	24	26	18	21	24	39	37	30	61	60	68	66	81	53	44	18	4	719	Noruega	
6	8	11	9	16	25	21	33	18	15	7	3	4	3	2	3	3	1	-	188	Polonia	
4	2	2	3	8	11	7	6	2	4	5	1	1	2	3	-	2	-	1	64	República Checa	
-	-	-	-	-	-	-	1	1	-	-	-	1	-	-	1	-	-	-	4	Santa Sede	
7	28	29	32	23	35	48	42	36	48	45	49	47	47	48	36	12	9	4	625	Suiza	
5	19	18	10	34	82	75	44	46	27	11	2	-	-	-	-	-	-	-	373	Ucrania	
14	13	23	20	22	24	16	21	23	17	14	6	4	6	4	-	1	-	-	228	Yugoslavia	
188	255	252	252	523	731	650	490	428	267	224	158	145	137	150	100	65	32	9	5.057	Total Resto de Europa	
																					África
1	4	2	-	1	11	9	5	8	3	1	2	-	-	-	-	-	-	-	47	Angola	
26	52	77	54	66	207	332	184	93	49	19	6	3	11	10	3	2	6	1	1.201	Argelia	
-	-	-	-	-	1	4	1	1	-	-	-	-	-	-	-	-	-	-	7	Etiopía	
-	-	-	-	-	1	3	1	-	1	-	-	-	-	-	-	-	-	-	6	Gabón	
3	2	1	11	8	30	59	27	14	12	3	-	1	-	-	-	-	-	-	171	Gambia	
3	2	2	11	25	74	102	82	38	18	2	-	-	1	-	2	-	-	-	362	Ghana	
-	-	-	-	2	9	13	1	-	2	-	-	-	-	-	-	-	-	-	27	Ruanda	
-	2	-	-	4	8	6	1	3	-	-	-	-	-	-	-	-	-	-	24	Benin	
-	-	-	-	-	1	-	-	-	-	-	-	-	-	-	-	-	-	-	1	Botswana	
-	-	-	-	-	6	6	2	2	-	-	-	-	-	-	-	-	-	-	16	Burkina Faso	
-	-	-	-	1	-	1	-	-	-	-	-	-	-	-	-	-	-	-	2	Burundi	

1. Población y migraciones

1.1.6. Población de nacionalidad extranjera por sexo, grupos quinquenales de edad y provincia de residencia. Año 2001-2002

	Edad mujeres																		Total	
	0-4	5-9	10-14	15-19	20-24	25-29	30-34	35-39	40-44	45-49	50-54	55-59	60-64	65-69	70-74	75-79	80-84	85-89		90 y más
Cabo Verde	1	-	1	2	-	2	2	3	7	1	1	-	-	-	-	-	-	-	-	20
Camerún	-	1	1	-	1	2	6	5	2	-	-	2	-	1	-	1	-	-	-	22
Chad	-	-	-	-	-	1	-	-	-	-	-	-	-	-	-	-	-	-	-	1
Congo	-	2	-	-	1	1	6	1	-	-	-	-	-	-	-	-	-	-	-	11
Costa de Marfil	1	1	-	1	-	1	-	1	-	-	-	-	-	-	-	-	-	-	-	5
Djibouti	-	-	-	-	-	-	-	-	-	-	-	-	-	-	-	-	-	-	-	-
Egipto	2	-	3	-	2	6	4	2	10	5	5	2	1	2	-	1	-	-	-	45
Guinea	2	1	4	-	3	6	7	2	4	1	1	2	1	-	-	1	1	-	-	36
Guinea Bissau	31	17	17	11	11	19	24	17	7	2	2	-	-	-	-	-	-	-	-	158
Guinea Ecuatorial	7	9	12	13	13	32	19	10	8	5	5	1	1	-	2	2	1	-	-	140
Kenia	1	1	1	1	8	47	13	4	4	1	2	-	-	-	-	-	-	-	-	83
Lesotho	-	-	-	-	-	-	-	1	-	-	-	-	-	-	-	-	-	-	-	1
Liberia	1	1	1	1	8	6	4	2	1	-	1	-	1	-	-	-	-	-	-	27
Libia	1	1	-	-	1	3	1	1	2	-	1	-	1	-	-	-	-	-	-	12
Madagascar	-	-	1	-	-	-	2	-	-	-	-	-	-	-	-	-	-	-	-	3
Malawi	-	-	-	-	1	-	-	1	1	-	-	-	-	-	-	-	-	-	-	3
Mali	2	2	2	1	4	2	3	1	-	-	-	-	-	-	-	-	-	-	-	17
Marruecos	619	651	731	806	1.241	1.454	1.599	1.426	1.130	663	359	204	195	120	83	39	18	8	18	11.366
Mauricio	-	-	-	-	1	1	1	2	-	-	-	-	-	-	-	-	-	-	-	5
Mauritania	14	11	6	5	6	11	16	9	12	3	1	2	-	1	-	-	-	-	-	97
Mozambique	-	-	-	-	4	3	5	-	1	1	-	-	-	1	-	-	-	-	-	15
Namibia	-	-	-	-	1	-	-	-	1	-	-	-	-	-	1	-	-	-	-	3
Niger	-	-	-	-	-	-	-	-	-	-	-	-	-	-	-	-	-	-	-	-
Nigeria	9	4	4	8	82	75	39	17	11	2	1	1	-	-	-	2	-	-	-	255
República Centroafricana	-	1	-	-	-	-	-	1	-	-	-	-	-	-	-	-	-	-	-	2
Santo Tomé y Príncipe	-	-	-	-	-	-	-	-	1	-	-	-	-	-	-	-	-	-	-	1
Senegal	22	28	18	16	26	43	60	46	38	28	14	5	6	3	1	1	1	4	1	361
Seychelles	-	-	-	-	-	-	-	-	-	-	-	-	-	-	-	-	-	-	-	-
Sierra Leona	1	2	-	-	6	6	1	-	-	1	-	-	-	-	-	-	1	-	-	18
Somalia	-	-	-	2	1	1	2	1	-	1	-	-	-	-	-	-	-	-	-	8
Sudáfrica	-	3	8	5	2	1	10	1	1	8	4	2	4	3	3	3	-	-	-	58
Sudán	-	-	-	-	1	-	1	4	1	-	-	-	-	-	-	1	-	-	-	8
Tanzania	-	-	-	-	1	-	-	1	-	1	-	1	-	-	-	-	-	-	-	4
Togo	-	3	-	-	-	-	-	-	1	1	-	-	-	-	-	-	-	-	-	5
Túnez	1	3	1	1	1	5	3	2	4	4	1	-	2	-	1	-	-	-	-	29
Uganda	-	-	1	-	-	-	-	2	-	-	-	-	-	-	-	-	-	-	-	3
Zaire	1	2	-	1	1	5	2	2	5	1	-	-	-	-	-	-	-	-	-	20
Zambia	-	-	-	-	1	1	1	-	-	1	-	-	1	-	-	-	-	-	-	5
Zimbabwe	-	-	-	-	-	-	-	-	-	-	-	-	1	-	-	-	-	-	-	1
Países sin relaciones diplomáticas	-	1	4	1	-	2	1	-	-	-	-	-	-	-	-	-	-	-	-	9
Total África	747	779	880	921	1.476	1.779	1.916	1.622	1.294	758	409	233	222	140	94	56	24	17	22	13.391
América del Norte																				
Canadá	-	8	7	5	5	10	17	19	23	26	23	22	21	13	15	20	10	3	3	250
Estados Unidos de América	24	88	81	107	97	99	163	162	155	128	97	77	88	67	81	65	52	22	17	1.670
México	7	18	7	23	30	58	59	59	35	26	23	13	7	1	4	4	-	-	2	376
Total América del Norte	31	114	95	135	132	167	239	240	213	180	143	112	116	81	100	89	62	25	22	2.296
América Central																				
Antigua y Barbuda	-	-	-	-	-	1	-	-	-	1	-	1	-	-	-	-	-	-	-	3
Bahamas	-	-	-	-	-	-	-	-	-	-	-	-	-	-	-	-	-	-	-	-
Barbados	-	-	-	-	-	-	-	-	-	-	1	-	-	-	-	-	-	-	-	1
Costa Rica	1	2	1	1	2	4	5	3	2	3	2	-	-	-	-	-	1	-	-	27
Cuba	11	28	27	28	90	167	128	94	37	35	35	25	16	10	15	5	7	6	2	766
Dominica	-	1	3	5	4	2	8	9	6	2	4	5	2	-	-	-	-	-	-	51
El Salvador	3	3	1	1	5	7	4	10	7	6	2	-	-	1	-	-	-	-	1	51
Granada	-	-	-	-	-	-	2	-	-	1	-	-	-	-	-	-	-	-	-	3
Guatemala	4	6	4	1	7	7	3	10	3	6	3	1	1	1	1	-	-	-	-	58
Haití	-	-	-	-	-	-	1	1	2	3	1	2	-	-	1	-	-	-	-	11
Honduras	-	2	8	9	5	8	7	9	9	4	5	1	2	2	-	3	2	-	-	76
Jamaica	1	-	-	1	-	1	-	1	-	-	-	-	-	-	-	-	1	-	-	5
Nicaragua	3	2	2	3	3	8	16	6	5	4	2	1	1	4	2	1	2	-	-	65
Panamá	1	1	-	2	1	5	3	-	2	4	-	1	1	-	-	1	-	-	-	22
República Dominicana	8	18	33	37	32	82	138	101	71	33	18	15	12	4	5	5	-	-	-	612
San Vicente y las Granadinas	-	-	-	-	-	-	-	-	-	-	-	-	1	-	-	-	-	-	-	1
Trinidad y Tobago	-	-	-	1	-	-	1	-	1	-	-	-	-	1	-	-	-	-	-	4
Total América Central	32	63	79	89	149	292	316	244	145	102	73	52	36	23	24	12	14	8	3	1.756
América del Sur																				
Argentina	67	90	125	142	181	211	217	239	208	180	145	84	73	76	57	50	33	15	13	2.207
Bolivia	3	2	6	4	6	15	21	15	10	3	4	8	3	3	1	2	-	2	-	108

Edad hombres																				Total	
0-4	5-9	10-14	15-19	20-24	25-29	30-34	35-39	40-44	45-49	50-54	55-59	60-64	65-69	70-74	75-79	80-84	85-89	90 y más	Total		
-	-	-	1	-	1	-	-	1	-	-	-	-	-	-	-	-	-	-	3	Cabo Verde	
4	1	-	5	9	31	12	6	3	-	-	1	-	-	-	-	-	-	-	72	Camerún	
-	-	-	2	-	1	1	-	-	-	-	-	-	-	-	-	-	-	-	4	Chad	
1	2	1	1	2	7	15	2	3	-	-	-	-	-	-	-	-	-	-	34	Congo	
-	-	2	2	5	9	7	10	2	-	-	-	1	-	-	-	-	-	-	38	Costa de Marfil	
-	-	-	-	-	-	-	1	-	-	-	-	-	-	-	-	-	-	-	1	Djibouti	
2	2	1	4	5	12	20	14	12	9	4	4	2	6	1	1	-	-	-	99	Egipto	
1	4	4	2	13	23	37	40	24	4	6	1	1	-	-	1	-	-	-	161	Guinea	
33	21	35	73	49	83	135	165	97	30	14	6	-	-	-	-	-	-	-	741	Guinea Bissau	
2	11	6	7	10	10	22	10	9	6	1	-	3	1	2	-	-	-	-	100	Guinea Ecuatorial	
1	1	-	1	2	6	5	-	1	1	1	-	1	2	-	-	-	-	-	22	Kenia	
-	-	-	-	-	-	-	-	-	-	-	-	-	-	-	-	-	-	-	-	Lesotho	
1	-	-	1	15	23	51	24	10	2	1	-	1	-	-	-	-	-	-	129	Liberia	
-	3	-	-	4	2	1	1	6	-	2	3	1	1	-	-	-	-	-	24	Libia	
-	-	-	-	-	-	3	-	-	-	-	-	-	-	-	-	-	-	-	3	Madagascar	
-	-	-	1	1	1	1	-	-	-	-	-	-	-	-	-	-	-	-	4	Malawi	
4	5	1	1	33	75	82	34	13	4	2	1	-	-	-	-	-	-	-	255	Mali	
702	717	922	1.296	2.845	3.983	4.124	2.787	1.790	1.039	497	292	225	128	72	30	14	8	24	21.497	Marruecos	
-	-	-	2	-	2	-	1	1	-	-	-	-	-	-	1	-	-	-	7	Mauricio	
5	12	10	10	70	207	202	135	96	55	15	2	1	-	-	-	-	-	-	821	Mauritania	
-	-	-	-	3	1	4	1	5	2	-	-	-	-	-	-	-	-	-	16	Mozambique	
-	-	-	-	-	-	-	-	-	-	-	-	-	-	1	-	-	-	-	1	Namibia	
-	-	-	-	-	4	1	1	-	-	-	-	-	-	-	-	-	-	-	6	Niger	
11	2	-	8	98	165	149	74	29	9	6	1	-	-	2	-	1	-	-	555	Nigeria	
-	-	-	1	4	4	3	2	-	-	-	-	-	-	-	-	-	-	-	14	República Centroafricana	
-	-	-	-	-	-	-	-	-	-	-	-	-	-	-	-	-	-	-	-	Santo Tomé y Príncipe	
26	40	23	55	107	252	381	350	316	143	59	19	9	6	3	2	2	2	2	1.798	Senegal	
-	-	-	-	-	-	-	-	1	-	-	-	-	-	-	-	-	-	-	1	Seychelles	
-	-	-	2	14	21	20	11	9	3	1	-	-	-	-	-	-	-	1	82	Sierra Leona	
-	1	1	1	4	13	16	3	1	1	-	-	-	1	-	-	-	-	-	42	Somalia	
-	1	3	6	6	3	3	2	8	7	2	9	4	6	4	1	-	1	-	66	Sudáfrica	
1	1	1	-	-	2	4	5	4	2	1	1	2	-	-	-	-	-	-	24	Sudán	
-	-	-	-	-	1	1	1	1	-	-	-	-	-	-	-	-	-	-	4	Tanzania	
-	-	-	-	-	1	7	2	2	-	-	-	-	-	-	-	-	-	-	12	Togo	
2	3	1	-	1	4	16	20	15	7	4	1	1	1	-	-	-	1	1	78	Túnez	
-	-	-	2	-	-	-	1	-	-	-	-	-	-	-	-	-	-	-	3	Uganda	
-	1	2	-	4	7	13	6	6	1	1	1	1	-	-	-	-	-	-	43	Zaire	
-	-	-	1	-	-	-	-	1	-	-	-	-	-	-	-	-	-	-	2	Zambia	
-	2	1	-	1	1	1	-	1	-	-	-	1	-	1	-	-	-	-	9	Zimbabwe	
-	2	3	1	-	2	7	-	1	1	-	-	-	-	-	-	-	-	-	17	Paises sin relaciones diplomáticas	
829	894	1.099	1.562	3.412	5.306	5.880	4.013	2.626	1.414	641	351	257	163	98	41	19	18	29	28.652	Total África	
																					América del Norte
2	4	6	6	10	10	15	18	14	12	12	12	15	12	15	19	17	6	2	207	Canadá	
31	74	102	107	167	130	152	169	192	148	134	131	121	112	123	89	52	26	17	2.077	Estados Unidos de América	
8	19	12	10	16	27	45	33	22	11	13	8	3	1	1	3	-	2	1	235	México	
41	97	120	123	193	167	212	220	228	171	159	151	139	125	139	111	69	34	20	2.519	Total América del Norte	
																					América Central
-	-	-	-	-	-	-	-	-	-	-	-	-	-	-	-	-	-	-	-	Antigua y Barbuda	
-	-	-	-	-	1	1	-	-	-	-	-	-	-	-	-	-	-	-	2	Bahamas	
-	-	-	1	-	1	-	-	-	1	-	-	-	-	1	-	-	-	-	4	Barbados	
-	1	1	1	2	4	2	4	3	2	-	2	1	-	-	-	-	-	-	23	Costa Rica	
11	19	22	14	18	83	92	113	41	32	30	17	10	5	6	5	3	-	1	522	Cuba	
-	1	-	1	2	3	1	2	-	2	1	-	3	-	-	-	-	-	-	16	Dominica	
-	4	-	2	1	2	7	4	2	3	-	-	1	1	-	-	-	-	-	27	El Salvador	
-	-	-	-	-	1	1	-	-	-	-	-	-	-	1	-	-	-	-	3	Granada	
3	3	1	-	4	2	1	1	-	3	1	-	1	1	-	-	-	-	-	21	Guatemala	
-	-	1	-	1	-	1	1	1	3	3	-	-	-	1	1	-	-	-	13	Haití	
3	1	2	4	7	4	2	2	1	1	2	1	3	-	-	1	2	-	-	36	Honduras	
-	-	-	-	-	-	1	1	-	-	-	-	-	-	1	-	-	-	-	3	Jamaica	
-	3	3	-	2	4	3	4	3	3	-	1	1	-	-	1	-	-	-	28	Nicaragua	
1	2	1	1	1	2	1	-	2	1	3	1	-	-	1	1	-	-	-	19	Panamá	
10	15	38	43	31	26	16	17	17	12	2	3	1	2	1	-	-	1	-	235	República Dominicana	
-	-	-	-	-	-	-	-	-	-	-	-	-	-	-	-	-	-	-	-	San Vicente y las Granadinas	
-	-	1	-	-	-	1	-	2	1	-	-	-	-	1	-	-	1	-	7	Trinidad y Tobago	
28	49	70	67	69	133	130	149	72	62	43	26	18	12	13	8	4	4	2	959	Total América Central	
																					América del Sur
74	90	145	140	202	208	223	243	228	192	137	69	46	47	49	24	23	15	5	2.161	Argentina	
9	4	2	6	5	6	7	7	11	6	1	3	1	-	1	1	-	-	-	70	Bolivia	

1. Población y migraciones

1.1.6. Población de nacionalidad extranjera por sexo, grupos quinquenales de edad y provincia de residencia. Año 2001-2002

	Edad mujeres																		Total	
	0-4	5-9	10-14	15-19	20-24	25-29	30-34	35-39	40-44	45-49	50-54	55-59	60-64	65-69	70-74	75-79	80-84	85-89		90 y más
Brasil	19	18	44	62	103	196	192	172	91	66	43	20	16	3	8	5	1	2	2	1.063
Chile	6	13	20	13	15	38	32	50	49	42	25	15	12	3	10	8	6	5	3	365
Colombia	90	135	143	118	343	497	523	419	235	142	73	38	26	27	15	9	8	1	5	2.847
Ecuador	50	61	57	79	276	311	306	267	175	70	28	20	9	9	4	1	-	-	1	1.724
Guyana	-	-	-	-	-	-	1	-	-	-	-	-	-	-	-	-	-	-	-	2
Paraguay	2	2	1	3	7	5	10	6	8	5	5	-	1	1	1	-	-	-	-	58
Perú	5	14	15	23	39	91	90	92	67	43	30	16	22	22	9	13	4	5	2	602
Surinám	-	-	1	-	-	-	1	-	-	-	-	1	-	-	-	-	-	-	-	3
Uruguay	5	5	12	6	13	22	21	15	19	20	14	15	13	10	2	4	3	5	-	204
Venezuela	11	37	38	26	46	54	61	63	65	27	17	14	9	3	3	7	4	-	1	486
Países sin relaciones diplomáticas	-	-	-	1	-	-	1	1	-	-	1	1	-	1	-	-	-	-	-	6
Total América del Sur	258	377	462	477	1.029	1.440	1.476	1.339	927	598	386	232	184	158	110	100	59	35	27	9.676
Asia																				
Afganistán	1	2	-	2	2	1	2	-	-	-	-	-	-	-	-	-	-	-	-	10
Qatar	-	-	-	-	-	-	3	2	1	2	1	-	-	-	1	-	1	-	-	11
Arabia Saudita	2	5	5	1	2	3	3	1	-	3	3	2	1	-	-	2	-	-	-	33
Emiratos Arabes Unidos	-	-	-	-	-	-	-	-	-	-	-	-	-	-	-	-	-	-	-	-
Filipinas	15	30	36	41	52	51	68	97	117	97	64	32	11	3	8	4	4	1	2	733
India	16	22	25	19	32	36	52	56	45	44	38	20	12	11	17	7	2	1	-	455
Indonesia	-	-	-	-	1	3	5	3	4	2	3	1	2	3	5	2	5	-	-	39
Irak	1	2	4	8	9	1	6	5	3	7	7	4	3	2	3	1	1	-	-	67
Irán	2	6	6	19	17	14	16	24	17	20	16	20	13	6	8	2	4	2	-	212
Islas Marshall	-	-	-	-	-	-	-	-	-	-	-	-	-	-	-	-	-	-	-	-
Israel	1	8	4	2	4	7	5	10	2	5	2	2	2	3	-	1	-	-	-	58
Azerbaiyán	-	2	2	2	-	2	3	4	1	-	-	-	-	-	1	-	-	-	-	17
Bahrein	-	-	-	2	-	-	-	-	1	-	-	1	-	-	-	-	-	-	-	4
Bangladesh	1	-	-	-	-	-	1	-	-	-	-	-	-	-	-	-	-	-	-	2
Birmania	-	-	1	3	2	3	2	1	4	3	2	2	1	2	1	-	1	1	2	31
Brunei	-	-	-	-	-	-	-	-	-	-	1	-	-	-	-	-	-	-	-	1
Camboya	-	-	-	-	-	-	-	-	-	-	-	1	-	-	-	-	-	-	-	1
China	58	80	74	97	143	142	165	153	102	78	21	13	20	11	14	8	3	1	2	1.185
Japón	-	2	2	5	13	23	40	27	21	15	12	8	16	15	3	4	1	-	1	208
Jordania	5	4	7	2	4	4	6	8	6	3	-	1	2	6	-	2	-	-	-	60
Kazajistán	-	-	-	-	-	1	-	-	1	-	-	-	-	-	-	-	-	-	-	2
Kirgizistán	-	-	-	-	-	2	-	-	-	-	-	-	-	-	-	-	-	-	-	2
Kuwait	-	-	3	8	7	5	5	3	2	5	4	1	2	1	-	-	-	-	-	46
Laos	-	-	-	-	1	1	-	-	3	1	-	-	-	1	-	-	-	-	-	7
Libano	1	5	6	12	7	10	8	12	4	5	7	5	4	3	5	-	1	2	-	97
Malasia	-	1	-	-	-	-	1	2	2	1	2	1	2	-	1	-	-	-	-	13
Maldivas	-	-	-	-	-	-	-	-	1	-	-	-	-	-	-	-	-	-	-	1
Mongolia	-	-	1	-	-	-	1	1	-	-	-	-	-	-	-	-	-	-	-	3
Nepal	-	-	-	-	1	1	-	-	-	-	-	-	-	-	-	-	-	-	-	2
Omán	-	-	-	1	1	1	-	-	-	1	-	-	-	-	-	-	-	-	-	4
Pakistán	8	10	17	12	12	9	14	11	18	10	7	5	-	5	-	-	1	-	-	139
República de Corea	-	1	-	-	-	1	1	-	3	4	-	-	-	-	-	-	-	-	-	10
Singapur	-	-	-	-	-	1	3	-	2	1	1	-	-	-	-	-	-	-	-	8
Siría	1	10	3	5	6	14	12	14	6	5	5	2	1	3	4	2	1	1	-	95
Sri Lanka	-	2	1	2	1	1	6	4	4	2	2	-	-	-	-	-	-	-	-	25
Tailandia	-	2	2	-	2	3	4	6	8	8	4	1	1	2	1	-	-	-	-	44
Turquía	-	1	2	2	1	4	-	5	4	-	2	2	-	1	2	1	-	-	1	28
Uzbekistán	-	-	-	-	-	1	-	-	-	-	-	-	-	-	-	-	-	-	-	1
Vietnam	-	1	1	5	4	3	4	2	4	1	4	2	-	2	-	-	-	-	-	33
Yemen	-	-	1	-	-	-	-	-	-	-	-	-	-	-	-	-	-	-	-	1
Países sin relaciones diplomáticas	-	-	-	-	-	-	3	-	1	1	-	-	-	-	-	-	-	-	-	5
Total Asia	112	196	203	250	324	348	439	451	386	325	208	126	93	80	74	36	25	9	8	3.693
Oceania																				
Fiji	-	-	-	-	-	-	1	-	-	1	-	1	-	1	-	-	-	-	-	4
Samoa	-	-	1	-	-	-	-	-	-	-	-	-	-	-	-	-	-	-	-	1
Australia	2	5	7	6	9	9	6	9	11	12	9	9	10	3	8	5	5	-	2	127
Nueva Zelanda	-	2	-	-	-	-	2	-	2	2	5	-	3	-	1	-	-	-	-	17
Papua Nueva Guinea	-	-	1	1	-	-	-	-	-	-	-	-	-	-	-	-	-	-	-	2
Tonga	-	1	-	-	-	-	-	-	-	-	-	-	-	-	-	-	-	-	-	1
Países sin relaciones diplomáticas	-	-	-	-	-	-	-	-	-	-	-	-	-	-	-	-	-	-	-	-
Total Oceania	2	8	9	7	9	9	9	9	13	15	14	10	13	4	9	5	5	-	2	152
Apátridas	-	1	-	2	1	-	-	1	-	1	-	1	-	-	-	-	-	-	-	7
Total	1.880	3.151	3.410	3.459	5.281	6.921	7.914	7.621	6.327	5.077	4.686	4.340	4.318	3.710	3.076	2.440	1.368	741	409	76.131

Edad hombres																				
0-4	5-9	10-14	15-19	20-24	25-29	30-34	35-39	40-44	45-49	50-54	55-59	60-64	65-69	70-74	75-79	80-84	85-89	90 y más	Total	
15	48	43	41	41	47	49	47	42	29	19	9	3	6	8	4	1	1	1	454	Brasil
9	16	19	14	9	29	33	39	39	30	28	14	4	8	1	3	1	2	-	298	Chile
71	126	132	114	163	195	226	158	135	66	26	20	13	12	4	3	4	2	1	1.471	Colombia
54	61	68	80	341	381	363	249	174	95	34	9	4	3	-	3	1	-	-	1.921	Ecuador
-	-	-	-	-	1	1	-	1	-	-	-	-	-	-	-	-	-	-	3	Guyana
3	1	-	1	-	3	1	2	3	2	2	2	2	-	-	-	1	1	-	24	Paraguay
6	15	26	26	22	48	50	53	39	28	16	18	1	4	5	8	2	3	1	371	Perú
-	1	1	-	-	-	1	-	1	-	-	-	-	-	-	-	-	-	-	4	Surinám
4	6	5	8	9	18	25	24	21	14	11	7	9	5	5	3	1	-	-	175	Uruguay
14	29	37	24	30	28	43	39	33	25	13	3	8	9	7	3	1	1	1	348	Venezuela
-	-	-	-	1	1	-	1	1	3	-	-	-	-	-	-	-	-	-	7	Países sin relaciones diplomáticas
259	397	478	454	823	965	1.022	862	728	490	287	154	91	94	80	52	35	25	9	7.307	Total América del Sur
																				Asia
-	1	1	3	11	-	1	2	2	2	-	-	-	-	-	-	-	1	-	24	Afganistán
-	-	-	-	-	1	-	-	-	1	-	-	-	-	-	-	-	-	-	2	Qatar
1	2	3	2	1	4	6	2	6	1	4	2	5	4	2	2	1	1	-	49	Arabia Saudita
-	-	-	-	-	1	-	1	1	1	-	-	-	-	-	-	-	-	-	5	Emiratos Arabes Unidos
15	30	32	34	31	35	45	48	43	51	52	18	13	3	3	1	-	1	-	455	Filipinas
7	23	26	29	22	25	34	59	39	33	20	12	10	6	8	8	6	1	-	368	India
-	2	2	-	1	-	1	3	2	5	2	1	-	-	2	6	-	1	-	28	Indonesia
3	1	6	5	13	10	5	5	9	4	14	10	6	13	6	2	2	-	-	114	Irak
-	6	13	15	22	22	20	26	22	15	14	17	15	14	6	7	2	-	1	237	Irán
-	-	-	-	-	1	-	-	-	-	-	-	-	-	-	-	-	-	-	1	Islas Marshall
2	1	6	5	6	11	16	8	11	4	6	2	5	2	3	1	-	-	-	89	Israel
1	1	1	2	1	3	-	3	3	2	-	-	1	-	-	-	-	-	-	18	Azerbaiján
-	-	2	-	-	-	-	-	1	1	-	1	-	-	-	-	-	-	-	6	Bahrein
1	1	1	-	5	3	4	2	3	-	-	-	-	-	-	-	-	-	-	20	Bangladesh
-	-	2	1	2	2	1	1	5	5	-	2	2	1	2	-	-	-	-	26	Birmania
-	-	-	-	-	-	-	-	-	-	-	-	-	-	-	-	-	-	-	-	Brunei
-	-	-	-	-	-	-	-	-	-	-	-	-	-	-	-	-	-	-	-	Camboya
61	77	82	103	134	203	198	175	159	102	55	21	17	17	6	5	1	1	-	1.417	China
2	3	4	8	6	11	5	13	11	13	16	11	10	12	7	5	1	1	1	140	Japón
2	7	4	7	7	12	10	10	17	13	11	11	2	-	7	-	-	1	-	121	Jordania
-	-	-	-	-	1	-	-	1	-	-	-	-	-	-	-	-	-	-	2	Kazajstán
2	-	-	-	-	-	-	-	-	-	-	-	-	-	-	-	-	-	-	2	Kirgizistán
-	-	3	9	6	7	4	6	2	1	4	3	4	4	1	-	-	-	-	54	Kuwait
-	1	-	-	3	-	1	2	1	-	3	-	-	-	-	-	1	-	-	12	Laos
6	6	6	8	4	14	25	25	24	13	15	12	9	3	3	3	2	-	-	178	Libano
2	1	1	-	-	1	1	2	1	2	-	-	-	-	1	-	-	-	-	12	Malasia
-	-	-	-	-	-	-	-	1	-	-	-	-	-	-	-	-	-	-	1	Maldivas
-	-	1	2	-	-	-	1	-	-	-	-	-	-	-	-	-	-	-	4	Mongolia
-	-	1	-	-	-	-	-	-	-	1	-	-	-	-	-	-	-	-	2	Nepal
-	-	-	-	-	-	-	-	-	-	2	-	-	-	-	-	-	-	-	2	Omán
7	25	15	27	104	110	113	89	66	45	20	12	2	3	1	1	-	-	1	641	Pakistán
-	-	1	4	1	-	2	1	3	2	-	-	-	-	-	-	-	-	-	14	República de Corea
-	-	1	-	-	-	-	-	-	3	2	-	-	-	-	-	-	-	-	6	Singapur
2	7	4	3	12	14	29	35	19	18	23	9	5	3	1	2	1	-	1	188	Siria
2	1	3	2	1	3	4	5	11	6	3	1	-	1	-	-	-	-	-	43	Sri Lanka
1	-	-	-	2	7	11	3	6	7	1	-	-	-	-	-	-	-	-	38	Tailandia
-	1	2	3	2	7	9	8	6	7	3	2	-	1	1	1	-	-	-	53	Turquía
-	-	-	-	-	-	-	-	-	-	-	-	-	-	-	-	-	-	-	-	Uzbekistán
-	-	2	2	5	5	1	2	3	-	3	2	-	-	-	-	-	-	-	25	Vietnam
-	-	-	-	-	-	-	-	1	-	-	-	-	-	-	-	-	-	-	1	Yemen
-	-	-	-	2	1	-	-	1	2	-	1	-	-	-	-	-	-	-	7	Países sin relaciones diplomáticas
117	197	225	274	404	514	546	537	480	359	275	150	107	87	60	44	17	8	4	4.405	Total Asia
																				Oceania
-	-	-	-	-	-	-	1	1	-	1	2	-	1	-	-	-	-	-	6	Fiji
-	-	-	-	-	-	-	-	-	-	-	-	-	-	-	-	-	-	-	-	Samoa
1	4	7	3	8	7	3	8	9	8	5	7	5	8	10	2	2	2	1	100	Australia
-	-	-	-	1	1	2	3	1	-	1	3	-	1	2	-	1	-	-	16	Nueva Zelanda
-	-	1	-	-	-	-	-	-	-	-	-	-	-	-	-	-	-	-	1	Papua Nueva Guinea
-	-	-	-	-	-	-	-	-	-	-	-	-	-	-	-	-	-	-	-	Tonga
-	-	1	-	-	-	-	-	-	-	-	-	-	-	-	-	-	-	-	1	Países sin relaciones diplomáticas
1	4	9	3	9	8	5	12	11	8	7	12	5	10	12	2	3	2	1	124	Total Oceania
-	1	2	-	-	2	5	1	2	2	1	2	1	-	-	-	1	-	-	20	Apátridas
2084	3223	3699	4170	6934	9693	10951	9099	7079	5251	4664	4427	4318	4006	3447	2551	1348	736	333	88.014	Total

1. Población y migraciones

1.1.6. Población de nacionalidad extranjera por sexo, grupos quinquenales de edad y provincia de residencia. Año 2001-2002

	Edad mujeres																			Total
	0-4	5-9	10-14	15-19	20-24	25-29	30-34	35-39	40-44	45-49	50-54	55-59	60-64	65-69	70-74	75-79	80-84	85-89	90 y más	
Año 2002																				
Almería																				
Unión Europea																				
Alemania	11	29	29	17	25	22	45	63	64	57	61	63	80	47	37	22	11	3	1	687
Austria	-	-	1	2	-	1	2	3	-	-	3	4	-	-	-	-	1	1	-	18
Bélgica	3	13	6	6	10	12	15	18	15	8	15	7	23	12	6	6	2	1	-	178
Dinamarca	-	-	1	1	-	1	-	-	2	1	1	2	2	1	1	-	-	-	-	13
Francia	10	13	17	17	33	59	57	59	38	38	35	29	34	28	20	11	11	3	2	514
Grecia	-	-	-	-	-	-	1	-	-	-	-	-	-	1	-	-	-	-	-	2
Irlanda	1	1	3	-	2	2	2	5	5	2	7	2	1	2	2	-	-	-	-	37
Italia	8	14	14	12	14	12	14	20	22	10	12	13	6	5	4	4	2	1	-	187
Luxemburgo	-	-	-	-	-	-	-	-	1	-	-	-	-	-	-	-	-	-	-	2
Países Bajos	2	9	11	16	9	5	19	13	27	8	24	12	7	10	13	2	1	-	2	190
Portugal	1	2	2	5	8	8	12	14	11	7	4	2	1	2	1	1	-	-	-	81
Reino Unido	19	56	61	41	49	74	90	99	122	126	182	249	234	193	138	85	43	16	8	1.885
Suecia	-	-	-	-	-	2	-	1	3	3	1	2	3	-	-	-	-	-	-	15
Total Unión Europea	55	137	145	117	150	198	257	295	310	260	346	385	391	301	222	131	71	25	13	3.809
Resto de Europa																				
Albania	-	-	-	-	-	-	1	-	-	-	-	1	-	-	-	-	-	-	-	2
Andorra	1	3	1	4	4	2	1	2	-	1	-	-	-	-	-	-	-	-	-	19
Armenia	1	6	1	-	1	7	3	1	2	-	2	1	-	-	1	-	-	1	-	27
Bielorrusia	1	-	2	2	1	1	3	3	3	1	-	-	-	1	-	-	-	-	-	18
Bosnia-Herzegovina	-	-	1	-	-	-	-	-	-	-	-	-	-	-	-	-	-	-	-	1
Bulgaria	5	4	5	5	13	28	17	8	13	11	3	2	-	1	-	-	-	-	-	115
Chipre	-	-	-	-	-	-	-	-	-	-	-	-	-	-	-	-	-	-	-	-
Croacia	1	-	-	-	-	-	-	1	-	-	-	-	-	-	-	-	-	-	-	2
Eslovaquia	-	-	-	-	2	2	-	-	-	1	-	1	-	-	-	-	-	-	-	6
Eslovenia	-	-	-	-	-	-	-	-	-	-	-	-	-	-	-	-	-	-	-	-
Estonia	-	-	-	-	-	-	-	-	-	-	-	-	-	-	-	-	-	-	-	-
Finlandia	-	-	-	1	2	-	-	-	-	1	-	-	1	-	2	1	-	-	-	8
Georgia	-	-	-	-	-	-	-	-	-	1	-	-	-	-	-	-	-	-	-	1
Hungría	1	2	2	1	5	12	5	4	-	4	2	-	-	1	-	-	-	1	-	40
Letonia	-	-	-	-	-	-	-	-	-	-	-	-	-	-	-	-	-	-	-	-
Lituania	39	47	20	27	115	115	83	49	51	29	9	7	-	-	-	-	-	-	1	592
Macedonia	-	-	-	-	-	-	-	-	-	-	-	-	-	-	-	-	-	-	-	-
Moldavia	-	-	1	-	2	2	3	3	2	2	-	-	-	-	-	-	-	-	-	15
Noruega	-	1	-	-	3	-	-	2	2	3	2	6	1	1	-	-	-	-	-	21
Polonia	2	6	5	1	8	10	6	5	3	3	3	1	1	-	-	-	1	-	-	55
República Checa	3	-	-	-	7	6	4	2	1	-	-	-	-	-	-	-	-	-	-	23
Rumanía	81	60	62	51	121	176	127	82	65	25	9	1	2	1	-	-	-	-	-	863
Rusia	3	28	15	11	104	165	72	18	14	9	5	2	2	-	-	-	-	-	1	449
San Marino	-	-	-	-	-	-	1	-	-	-	-	-	-	-	-	-	-	-	-	1
Suiza	1	1	3	-	-	7	2	5	4	6	1	9	4	7	2	-	-	-	-	52
Ucrania	7	5	9	7	22	34	30	28	25	9	8	3	1	-	-	-	-	-	-	188
Yugoslavia	-	-	2	2	-	1	4	1	3	2	-	1	-	-	-	-	-	-	-	16
Total Resto de Europa	146	163	129	112	410	568	362	214	188	108	44	35	12	12	5	1	2	1	2	2.514
África																				
Angola	-	1	-	-	-	-	-	1	-	-	-	-	-	-	-	-	-	-	-	2
Argelia	7	4	4	3	12	9	12	10	4	3	4	2	4	2	1	2	-	1	2	86
Benin	-	-	-	-	-	-	-	-	-	-	-	-	-	-	-	-	-	-	-	-
Burkina Faso	-	-	-	-	-	-	1	-	-	-	-	-	-	-	-	-	-	-	-	1
Cabo Verde	-	-	-	-	-	1	3	1	-	-	-	-	-	-	-	-	-	-	-	5
Camerún	1	-	-	-	1	-	-	1	2	-	-	-	-	-	-	-	-	-	-	5
Chad	-	-	-	-	-	-	-	-	-	-	-	-	-	-	-	-	-	-	-	-
Congo	-	1	-	-	-	-	2	-	-	-	-	-	-	-	-	-	-	-	-	3
Costa de Marfil	-	2	-	1	-	-	-	-	-	-	-	-	-	-	-	-	-	-	-	3
Egipto	-	-	2	-	-	-	-	-	1	-	-	-	-	-	-	-	-	-	-	3
Etiopía	-	-	-	-	-	-	-	-	-	-	-	-	-	-	-	-	-	-	-	-
Gabón	-	-	-	-	-	-	-	-	-	-	-	-	-	-	-	-	-	-	-	-
Gambia	4	4	-	-	3	6	1	2	3	1	-	-	-	-	-	-	-	-	-	24
Ghana	-	1	2	4	1	2	4	6	2	4	1	-	-	-	-	-	-	-	-	27
Guinea	1	1	-	1	1	1	-	1	1	-	-	-	-	-	-	-	-	-	-	7
Guinea Bissau	41	31	25	9	12	24	33	17	10	4	2	-	1	-	-	-	-	-	-	209
Guinea Ecuatorial	2	5	5	5	8	9	7	4	5	2	-	-	1	-	-	1	-	-	-	54
Kenia	-	-	-	-	-	-	-	-	-	-	-	-	-	-	-	-	-	-	-	-
Liberia	-	1	1	1	-	-	1	1	-	-	-	-	-	-	-	-	-	-	-	5
Libia	-	-	-	-	-	-	-	-	-	-	-	-	-	-	-	-	-	-	-	-
Mali	2	1	2	1	2	4	1	1	-	-	1	-	-	-	-	-	-	-	-	15

Edad hombres																			Total	Año 2002
0-4	5-9	10-14	15-19	20-24	25-29	30-34	35-39	40-44	45-49	50-54	55-59	60-64	65-69	70-74	75-79	80-84	85-89	90 y más		
																				Almería
																				Unión Europea
14	26	32	23	17	27	37	54	57	49	40	58	87	65	41	29	11	5	1	673	Alemania
-	-	-	1	1	1	2	2	1	1	1	2	3	-	2	-	-	-	-	17	Austria
1	7	5	3	5	3	13	14	11	12	14	6	19	17	9	9	-	-	-	148	Bélgica
-	-	3	1	-	1	2	2	1	1	2	1	3	2	-	1	-	-	-	20	Dinamarca
5	25	28	22	23	32	47	33	27	28	21	28	37	24	31	22	7	2	1	443	Francia
-	-	-	-	-	-	1	-	2	-	-	-	-	-	-	1	-	-	-	4	Grecia
-	2	5	2	2	1	2	2	3	3	5	5	3	2	4	-	-	-	-	41	Irlanda
8	7	8	5	12	23	29	28	31	24	27	17	14	13	6	3	2	-	1	258	Italia
-	-	-	-	-	-	-	1	-	-	-	-	-	-	-	-	-	-	-	2	Luxemburgo
3	10	11	7	8	4	12	19	25	18	15	22	8	20	12	4	-	1	-	199	Países Bajos
1	3	4	6	4	10	5	11	4	4	9	4	1	2	-	3	-	-	-	71	Portugal
13	72	63	51	52	45	67	95	96	111	172	268	241	227	164	118	41	19	7	1.922	Reino Unido
-	-	-	1	-	-	-	-	1	-	4	-	2	-	-	1	-	-	-	9	Suecia
45	152	159	122	124	147	217	261	259	251	310	411	419	372	269	190	62	27	10	3.807	Total Unión Europea
																				Resto de Europa
-	-	-	-	-	-	1	2	-	-	-	1	-	-	-	-	1	-	-	5	Albania
1	4	2	4	6	3	-	1	1	1	2	-	-	-	-	-	-	-	-	25	Andorra
1	-	3	3	1	3	2	3	1	1	-	1	1	-	-	-	-	-	-	20	Armenia
1	-	-	-	2	-	5	3	3	1	-	-	-	-	-	-	-	-	-	15	Bielorrusia
-	-	-	-	-	1	-	-	-	-	-	-	-	-	-	-	-	-	-	1	Bosnia-Herzegovina
3	4	6	2	21	41	26	31	15	14	6	2	-	-	-	-	-	-	-	171	Bulgaria
-	-	-	-	-	-	-	-	-	-	-	-	-	-	-	1	-	-	-	1	Chipre
-	-	-	1	-	-	-	2	1	-	-	-	-	-	-	-	-	-	-	4	Croacia
-	-	-	-	3	1	4	-	-	2	-	-	-	-	-	-	-	-	-	10	Eslovaquia
-	-	-	-	1	-	1	-	-	-	-	-	-	-	-	-	-	-	-	2	Eslovenia
-	-	-	-	-	-	-	-	-	-	1	-	-	-	-	-	-	-	-	1	Estonia
-	-	1	1	-	-	-	-	-	1	-	-	-	1	1	-	-	-	-	5	Finlandia
1	-	-	-	2	-	-	-	-	-	-	-	-	-	-	-	-	-	-	3	Georgia
2	1	-	-	1	1	-	3	-	2	1	1	1	-	-	-	1	-	-	13	Hungría
-	-	-	-	-	-	1	-	-	-	-	-	-	-	-	-	-	-	-	1	Letonia
28	49	27	31	139	181	122	63	49	31	13	2	-	-	-	-	-	-	1	736	Lituania
-	-	-	-	-	-	1	-	-	-	-	-	-	-	-	-	-	-	-	1	Macedonia
-	1	1	1	4	7	2	4	1	1	-	-	-	-	-	-	-	-	-	22	Moldavia
1	-	3	-	-	-	-	3	1	-	1	1	2	1	2	-	-	-	1	16	Noruega
2	-	1	2	5	9	5	4	4	4	2	-	-	1	-	-	-	-	-	39	Polonia
1	-	-	-	2	3	2	1	-	-	2	-	-	-	-	-	-	-	-	11	República Checa
69	92	81	51	169	246	242	123	107	67	20	2	1	-	1	-	-	-	-	1.271	Rumanía
8	10	15	8	6	8	6	5	11	6	2	-	-	-	-	-	-	-	-	85	Rusia
-	-	-	-	-	-	-	-	-	-	-	-	-	-	-	-	-	-	-	-	San Marino
1	2	3	1	-	2	2	5	5	5	5	3	3	9	2	2	1	-	-	51	Suiza
3	9	16	6	28	56	65	46	57	22	4	2	-	1	-	-	-	-	-	315	Ucrania
-	-	-	-	1	2	-	1	1	1	-	-	-	-	-	-	-	-	-	6	Yugoslavia
122	172	159	111	391	564	487	300	257	160	58	15	7	13	7	2	2	1	2	2.830	Total Resto de Europa
																				África
-	3	-	-	-	-	1	1	1	-	-	-	-	-	-	-	-	-	-	6	Angola
10	2	7	3	17	91	161	117	46	19	5	2	2	4	2	2	-	-	1	491	Argelia
-	-	-	-	-	2	1	-	-	-	-	-	-	-	-	-	-	-	-	3	Benin
-	-	-	-	-	3	4	3	-	-	-	-	-	-	-	-	-	-	-	10	Burkina Faso
-	-	-	-	-	-	-	-	-	-	-	-	-	-	-	-	-	-	-	-	Cabo Verde
-	-	-	2	1	7	2	-	-	-	-	-	-	-	-	-	-	-	-	12	Camerún
-	-	-	-	-	1	1	-	-	-	-	-	-	-	-	-	-	-	-	2	Chad
-	1	1	1	-	2	6	1	1	-	-	-	-	-	-	-	-	-	-	13	Congo
-	-	1	-	1	4	4	7	2	1	-	-	1	-	-	-	-	-	-	21	Costa de Marfil
1	-	-	-	-	1	2	6	3	-	-	-	-	-	-	-	-	-	-	13	Egipto
-	-	-	-	-	-	1	1	-	-	-	-	-	-	-	-	-	-	-	2	Etiopía
-	-	-	-	-	-	1	1	-	-	-	-	-	-	-	-	-	-	-	2	Gabón
3	2	7	10	14	24	57	35	15	8	2	1	-	-	-	-	-	-	-	178	Gambia
2	4	1	5	8	23	57	63	29	12	2	-	-	-	-	-	-	-	-	206	Ghana
-	-	-	1	5	10	24	31	15	4	5	-	-	-	-	-	-	-	-	95	Guinea
47	35	54	98	40	81	111	168	106	43	17	7	1	-	-	-	-	-	-	808	Guinea Bissau
-	7	4	4	2	4	5	7	2	4	1	-	2	2	-	-	-	-	-	44	Guinea Ecuatorial
-	-	-	-	-	1	-	-	-	-	1	-	-	-	-	-	-	-	-	2	Kenia
-	1	-	-	1	9	16	23	7	2	1	-	-	-	-	-	-	-	-	60	Liberia
-	-	-	-	-	1	-	-	1	-	-	-	-	-	-	-	-	-	-	2	Libia
2	3	5	-	16	50	72	33	12	4	3	1	-	-	-	-	-	-	-	201	Mali

1. Población y migraciones

1.1.6. Población de nacionalidad extranjera por sexo, grupos quinquenales de edad y provincia de residencia. Año 2001-2002

	Edad mujeres																			Total
	0-4	5-9	10-14	15-19	20-24	25-29	30-34	35-39	40-44	45-49	50-54	55-59	60-64	65-69	70-74	75-79	80-84	85-89	90 y más	
Marruecos	328	295	300	307	358	462	424	363	225	114	44	27	34	28	17	2	4	1	9	3.342
Mauritania	2	1	-	-	-	4	5	3	2	-	-	-	-	-	-	-	-	-	-	17
Mozambique	-	-	-	-	-	1	-	-	-	-	-	-	-	-	-	-	-	-	-	1
Nigeria	3	-	-	3	11	8	7	8	2	-	-	-	-	-	-	-	-	-	-	42
República Centroafricana	-	-	-	-	-	-	-	-	-	-	-	-	-	-	-	-	-	-	-	-
Ruanda	-	-	-	-	-	-	-	-	-	-	-	-	-	-	-	-	-	-	-	-
Senegal	21	16	10	10	19	24	28	15	10	3	2	-	-	2	-	-	-	-	-	160
Sierra Leona	-	-	-	-	1	1	-	-	-	-	-	-	-	-	-	-	-	-	-	2
Somalia	-	-	-	-	-	-	1	-	-	-	-	-	-	-	-	-	-	-	-	1
Sudáfrica	-	-	-	-	-	-	1	-	1	1	-	1	-	-	1	-	-	-	-	5
Sudán	-	-	-	-	-	-	-	-	-	-	-	-	-	-	-	-	-	-	-	-
Tanzania	-	-	-	-	-	-	-	-	-	-	-	-	-	-	-	-	-	-	-	-
Togo	-	-	-	-	-	-	-	-	-	-	-	-	-	-	-	-	-	-	-	-
Túnez	-	2	1	2	-	1	1	2	-	1	-	-	-	-	1	-	-	-	-	11
Uganda	-	-	-	-	-	-	-	1	-	-	-	-	-	-	-	-	-	-	-	1
Zaire	-	2	-	-	-	1	2	-	-	-	-	-	-	-	-	-	-	-	-	5
Zimbabwe	-	-	-	-	-	-	-	-	-	-	-	-	-	-	-	-	-	-	-	-
Total África	412	368	352	347	429	558	534	437	268	133	54	30	40	32	20	5	4	2	11	4.036
América del Norte																				
Canadá	-	1	3	-	-	-	-	1	2	1	2	2	1	1	-	-	-	-	-	14
Estados Unidos de América	-	2	1	3	6	6	4	7	10	10	6	10	3	4	5	5	4	1	-	87
México	1	2	2	-	1	5	8	5	2	1	-	-	-	-	-	-	-	-	-	27
Total América del Norte	1	5	6	3	7	11	12	13	14	12	8	12	4	5	5	5	4	1	-	128
América Central																				
Barbados	-	-	-	-	-	-	-	-	-	-	-	-	-	-	-	-	-	-	-	-
Costa Rica	-	1	-	-	-	-	1	2	-	-	-	-	-	-	-	-	-	-	-	4
Cuba	-	2	2	7	11	20	18	11	7	3	4	3	3	2	2	-	-	2	-	97
Dominica	-	-	1	-	3	-	-	-	2	-	-	-	-	-	-	-	-	-	-	6
El Salvador	-	-	-	-	-	-	-	1	-	-	-	-	-	-	-	-	-	-	-	1
Granada	-	-	-	-	-	-	-	1	-	-	-	-	-	-	-	-	-	-	-	1
Guatemala	1	1	-	-	1	-	-	-	-	-	-	-	1	-	-	-	-	-	-	4
Honduras	1	1	-	4	1	2	-	2	-	1	-	-	-	-	-	-	-	-	-	12
Nicaragua	-	-	-	-	-	-	-	-	-	-	1	-	-	-	-	-	1	-	-	2
Panamá	-	1	-	-	-	-	1	-	-	-	-	-	-	-	-	-	-	-	-	2
República Dominicana	1	6	7	12	7	21	38	35	9	11	4	3	1	2	-	1	-	-	-	158
Total América Central	3	12	10	23	23	43	58	51	19	15	9	6	5	4	2	1	1	2	-	287
América del Sur																				
Argentina	49	48	47	48	61	77	78	57	41	44	34	14	21	18	11	3	5	2	-	658
Bolivia	-	-	-	-	-	-	2	2	-	-	-	-	-	1	-	-	1	-	-	6
Brasil	4	3	5	8	15	14	17	23	8	9	4	1	3	-	-	-	-	-	-	114
Chile	2	3	-	4	2	6	10	12	4	4	2	1	-	2	1	1	-	-	-	58
Colombia	28	58	46	56	128	143	160	142	93	55	20	14	3	4	4	1	-	1	1	957
Ecuador	57	72	56	101	243	276	244	206	106	61	21	11	3	3	2	-	-	-	-	1.462
Paraguay	-	-	-	-	-	-	-	1	-	-	-	-	-	-	-	-	-	-	-	1
Perú	-	-	4	3	2	6	10	8	7	7	2	-	2	3	-	2	-	-	-	56
Uruguay	2	-	1	-	-	1	3	1	2	2	-	-	1	-	2	-	-	-	-	15
Venezuela	3	8	7	2	7	11	8	11	3	4	3	2	-	1	-	-	-	-	-	70
Países sin relaciones diplomáticas	-	-	-	-	-	-	-	-	-	-	-	-	-	-	-	-	-	-	-	-
Total América del Sur	145	192	166	222	458	534	532	463	264	186	88	44	34	30	21	7	7	3	1	3.397
Asia																				
Azerbaiján	-	1	6	2	-	2	2	2	1	1	-	-	-	-	-	-	-	-	-	17
Bangladesh	-	-	-	-	-	-	-	-	-	-	-	-	-	-	-	-	-	-	-	-
Birmania	-	-	-	-	-	-	-	-	-	1	-	-	-	-	-	-	-	-	-	1
Camboya	-	-	-	-	-	-	-	-	-	-	1	-	-	-	-	-	-	-	-	1
China	10	9	5	7	13	9	16	21	4	9	4	-	1	2	2	1	-	1	-	114
Filipinas	-	-	1	-	-	-	-	1	8	4	-	1	-	-	-	-	-	-	-	15
India	-	-	-	-	-	1	-	-	-	-	-	-	-	-	-	-	-	-	-	1
Indonesia	-	-	-	-	-	-	-	-	-	-	1	-	-	-	-	-	-	-	-	1
Irak	-	-	-	-	-	-	-	-	-	-	-	-	-	-	-	-	-	-	-	-
Irán	-	-	-	-	-	-	-	-	-	-	-	-	1	-	-	-	-	-	-	1
Japón	-	-	-	-	1	-	1	1	2	-	-	2	-	-	1	-	-	-	-	8
Jordania	-	-	-	-	-	-	-	-	-	-	-	-	-	-	-	-	-	-	-	-
Laos	-	-	-	-	-	-	-	-	-	-	-	-	-	-	-	-	-	-	-	-
Libano	-	-	-	-	-	-	-	1	-	-	-	-	-	1	-	-	-	-	-	2
Nepal	-	-	-	-	1	-	-	-	-	-	-	-	-	-	-	-	-	-	-	1

Edad hombres																				
0-4	5-9	10-14	15-19	20-24	25-29	30-34	35-39	40-44	45-49	50-54	55-59	60-64	65-69	70-74	75-79	80-84	85-89	90 y más	Total	
424	312	385	504	1.246	2.184	2.074	1.395	761	402	174	73	41	22	16	3	2	1	27	10.046	Marruecos
-	3	3	6	32	155	147	132	68	48	11	4	-	-	-	-	-	-	-	609	Mauritania
-	-	-	-	1	1	-	-	-	-	-	-	-	-	-	-	-	-	-	2	Mozambique
5	-	-	3	13	22	24	17	6	4	-	1	-	-	1	-	-	-	-	96	Nigeria
-	-	-	1	1	2	3	3	-	-	-	-	-	-	-	-	-	-	-	10	República Centroafricana
-	-	-	-	1	4	6	-	-	-	-	-	-	-	-	-	-	-	-	11	Ruanda
30	21	18	28	54	125	202	175	114	63	19	3	1	-	-	-	-	-	-	853	Senegal
-	-	-	-	4	6	4	4	2	1	-	-	-	-	-	-	-	-	-	21	Sierra Leona
-	-	-	-	1	5	7	3	-	1	-	-	-	-	-	-	-	-	-	17	Somalia
-	-	-	-	-	-	-	-	2	-	1	-	-	-	1	-	-	-	-	4	Sudáfrica
-	-	-	-	-	-	1	-	-	-	-	-	-	-	-	-	-	-	-	1	Sudán
-	-	-	-	-	-	-	1	1	-	-	-	-	-	-	-	-	-	-	2	Tanzania
-	-	-	-	-	-	1	1	1	-	-	-	-	-	-	-	-	-	-	3	Togo
3	3	1	-	-	2	7	7	4	2	-	-	-	-	-	-	-	-	-	29	Túnez
-	-	-	-	-	-	-	-	-	-	-	-	-	-	-	-	-	-	-	-	Uganda
1	-	-	-	-	4	4	4	-	1	-	-	-	-	-	-	-	-	-	14	Zaire
-	-	-	-	-	-	-	-	-	1	-	-	-	-	-	-	-	-	-	1	Zimbabwe
528	397	487	666	1.454	2.822	3.008	2.239	1.201	621	243	92	48	28	20	5	2	1	28	13.890	Total África
-	-	-	-	-	1	1	-	2	-	1	1	1	-	-	1	1	-	-	9	América del Norte
-	1	7	5	8	4	7	7	4	6	9	7	6	9	4	6	3	2	2	97	Canadá
-	5	2	-	1	3	2	6	3	2	-	-	-	-	-	1	-	-	-	25	Estados Unidos de América
-	-	-	-	-	-	-	-	-	-	-	-	-	-	-	-	-	-	-	-	México
-	6	9	5	9	8	10	13	9	8	10	8	7	9	4	8	4	2	2	131	Total América del Norte
-	-	-	-	-	-	-	-	-	1	-	-	-	-	-	-	-	-	-	1	América Central
-	-	-	-	-	-	-	-	-	-	-	-	-	-	-	-	-	-	-	-	Barbados
1	6	5	2	3	6	11	12	9	6	5	2	4	2	-	-	-	-	-	74	Costa Rica
-	-	-	-	-	-	-	1	-	-	-	-	-	-	-	-	-	-	-	1	Cuba
-	-	-	-	-	-	-	-	-	-	-	-	-	-	-	-	-	-	-	-	Dominica
-	-	-	-	-	-	-	-	-	-	-	-	-	-	-	-	-	-	-	-	El Salvador
-	-	-	-	-	-	-	-	-	-	-	-	-	-	-	-	-	-	-	-	Granada
1	1	-	-	1	1	-	1	-	-	-	-	1	-	1	-	-	-	-	7	Guatemala
-	1	1	1	2	-	1	1	-	1	-	1	-	1	-	-	1	-	-	10	Honduras
-	-	-	-	-	-	-	-	-	1	-	-	-	-	-	-	-	-	-	1	Nicaragua
-	1	-	-	-	-	-	-	-	-	-	-	-	-	-	-	-	-	-	1	Panamá
1	8	8	9	4	6	5	4	3	2	-	-	-	1	-	-	-	-	-	51	República Dominicana
3	17	14	12	10	13	17	19	12	10	6	2	6	3	1	-	1	-	-	146	Total América Central
44	56	59	56	64	75	94	74	57	40	27	11	11	10	6	6	4	2	2	698	América del Sur
-	-	-	1	2	2	-	4	-	1	-	-	-	-	-	-	-	-	-	10	Argentina
1	2	3	1	3	7	10	4	5	2	-	-	2	1	-	-	-	-	-	41	Bolivia
4	4	3	4	2	5	6	4	4	4	3	2	-	-	-	-	1	-	-	46	Brasil
38	45	60	59	84	92	101	83	48	32	18	8	1	3	2	1	-	-	-	675	Chile
83	74	68	111	326	380	329	271	181	104	22	7	3	-	-	-	-	-	-	1.959	Colombia
-	-	-	-	-	-	-	-	1	-	-	-	-	-	-	-	-	-	-	1	Ecuador
1	-	1	2	6	5	4	5	3	3	1	-	1	1	-	1	-	-	-	34	Paraguay
-	3	-	-	1	2	4	4	1	1	1	-	1	2	-	-	-	-	-	20	Perú
1	-	2	1	4	9	3	3	5	3	-	2	-	-	1	-	-	-	-	34	Uruguay
-	-	-	-	-	1	-	-	-	-	-	-	-	-	-	-	-	-	-	1	Venezuela
172	184	196	235	492	578	551	452	305	190	72	30	19	17	9	8	5	2	2	3.519	Total América del Sur
-	1	1	3	-	1	-	2	4	-	-	-	1	-	-	-	-	-	-	13	Asia
-	-	-	-	-	2	1	1	-	-	-	-	-	-	-	-	-	-	-	4	Azerbaiyán
-	-	-	-	-	-	-	-	1	1	-	-	-	-	-	-	-	-	-	2	Bangladesh
-	-	-	-	-	-	-	-	-	-	-	-	-	-	-	-	-	-	-	-	Birmania
-	-	-	-	-	-	-	-	-	-	-	-	-	-	-	-	-	-	-	-	Camboya
5	7	8	11	16	19	17	24	11	9	8	2	-	1	1	1	-	-	-	140	China
-	1	-	3	1	-	-	-	1	-	-	1	-	-	-	-	-	-	-	7	Filipinas
-	-	-	-	-	1	1	2	-	1	1	-	-	-	-	-	-	-	-	6	India
-	-	-	-	1	-	-	-	-	-	-	-	-	-	-	-	-	-	-	1	Indonesia
-	-	-	-	-	-	-	-	1	-	-	-	-	1	-	-	-	-	-	2	Irak
-	-	-	-	-	-	-	1	-	1	-	-	1	-	-	-	-	-	-	3	Irán
-	-	1	2	-	1	1	1	1	1	-	1	-	2	-	-	-	-	-	11	Japón
-	-	-	-	-	-	1	1	-	-	-	-	-	-	-	-	-	-	-	2	Jordania
-	-	-	-	-	-	-	1	-	-	-	-	-	-	-	-	-	1	-	2	Laos
-	-	-	-	-	-	1	2	-	-	-	-	-	-	-	-	-	-	-	3	Libano
-	-	-	-	-	-	-	-	-	-	-	-	-	-	-	-	-	-	-	-	Nepal

1. Población y migraciones

1.1.6. Población de nacionalidad extranjera por sexo, grupos quinquenales de edad y provincia de residencia. Año 2000-2001

	Edad mujeres																		Total	
	0-4	5-9	10-14	15-19	20-24	25-29	30-34	35-39	40-44	45-49	50-54	55-59	60-64	65-69	70-74	75-79	80-84	85-89		90 y más
Pakistán	-	1	1	2	1	2	-	1	1	1	-	-	-	-	-	-	-	-	-	10
República de Corea	-	-	-	1	1	-	-	-	-	1	-	-	-	-	-	-	-	-	-	3
Singapur	-	-	-	-	-	-	-	-	-	-	-	-	-	-	-	-	-	-	-	-
Siria	1	1	-	-	1	1	1	1	-	1	-	-	-	1	-	-	-	-	-	8
Tailandia	-	-	-	-	1	1	1	2	1	3	1	-	-	-	-	-	-	-	-	10
Turquía	-	-	-	-	-	-	-	-	-	-	-	-	-	-	-	-	-	-	-	-
Vietnam	-	-	1	2	1	-	1	-	1	-	2	-	-	-	-	-	-	-	-	8
Yemen	-	-	1	-	-	-	-	-	-	-	-	-	-	-	-	-	-	-	-	1
Países sin relaciones diplomáticas	-	2	-	-	1	-	1	-	-	-	-	-	-	-	-	-	-	-	-	4
Total Asia	11	14	15	14	21	16	23	30	18	21	8	4	2	4	2	2	-	1	-	206
Oceanía																				
Australia	-	-	-	-	-	-	-	-	-	-	1	2	1	1	-	1	-	-	-	6
Nueva Zelanda	-	1	-	-	-	-	-	-	-	-	1	-	1	-	-	-	-	-	-	3
Total Oceanía	-	1	-	-	-	-	-	-	-	-	2	2	2	1	-	1	-	-	-	9
Apátridas	-	-	-	-	-	-	-	-	-	-	-	-	-	-	-	-	-	-	-	-
Total	773	892	823	838	1.498	1.928	1.778	1.503	1.081	735	559	518	490	389	277	153	89	35	27	14.386
Cádiz																				
Unión Europea																				
Alemania	11	26	20	24	19	42	61	80	65	52	35	33	42	25	15	11	4	6	2	573
Austria	-	1	-	1	-	2	4	1	3	4	1	1	1	-	-	-	-	1	-	20
Bélgica	3	6	1	3	4	12	15	15	7	8	5	8	6	5	1	3	-	2	-	104
Dinamarca	4	7	2	2	-	3	7	6	3	4	-	2	3	3	-	1	-	-	-	47
Francia	12	14	11	15	19	33	61	51	37	16	27	13	14	14	6	3	4	6	-	356
Grecia	-	-	-	-	-	-	-	-	-	-	-	-	-	-	-	2	-	-	-	2
Irlanda	-	-	-	2	2	5	1	3	4	9	7	5	2	1	1	-	-	-	-	42
Italia	7	13	14	9	10	23	25	30	24	15	5	5	4	10	7	-	2	1	-	204
Luxemburgo	-	-	-	-	-	-	-	-	-	-	2	1	-	-	-	-	-	-	-	3
Países Bajos	7	3	7	2	12	14	10	13	10	12	12	13	12	6	1	3	2	-	1	140
Portugal	1	6	6	10	8	17	14	19	23	12	9	7	6	2	3	3	4	-	4	154
Reino Unido	29	50	63	37	55	65	112	122	106	89	98	106	76	68	62	39	30	10	8	1.225
Suecia	-	1	3	2	3	6	5	4	1	2	3	2	-	2	-	2	1	-	-	37
Total Unión Europea	74	127	127	107	132	222	315	344	283	223	204	196	166	136	96	67	47	26	15	2.907
Resto de Europa																				
Albania	-	-	-	-	1	-	-	-	-	-	-	-	-	-	-	-	-	-	-	1
Andorra	-	-	-	-	-	-	-	-	-	-	-	-	-	-	-	-	-	-	-	-
Armenia	-	-	-	1	-	-	-	1	-	-	-	-	-	-	-	-	-	-	-	2
Bosnia-Herzegovina	-	1	-	-	-	-	-	1	-	1	1	-	-	-	-	-	-	-	-	4
Bulgaria	-	-	-	-	2	4	1	1	3	-	1	1	-	-	-	-	-	-	-	13
Chipre	-	-	-	-	-	-	-	-	-	-	-	-	-	-	-	-	-	-	-	-
Croacia	-	-	-	-	-	-	-	-	-	-	-	-	-	-	-	-	-	-	-	-
Eslovaquia	-	-	-	-	1	1	1	1	-	-	-	-	-	-	-	-	-	-	-	4
Eslovenia	2	1	-	-	-	1	-	1	-	-	-	-	-	-	-	-	-	-	-	5
Estonia	-	-	-	-	2	1	-	-	-	-	-	-	-	-	-	-	-	-	-	3
Finlandia	1	-	-	2	-	2	-	-	1	3	-	-	1	2	1	1	-	-	-	14
Hungría	-	-	-	-	-	2	-	-	-	-	-	-	-	1	-	-	-	-	-	3
Islandia	-	-	-	-	-	-	-	-	-	-	-	-	-	-	-	-	-	-	-	-
Letonia	-	-	1	-	-	-	-	1	-	-	-	-	-	-	-	-	-	-	-	2
Lituania	-	-	-	-	1	1	4	1	-	-	-	-	-	-	-	-	-	-	-	7
Malta	-	1	1	1	-	1	2	-	1	1	-	-	-	-	-	-	-	-	-	9
Moldavia	-	-	-	-	-	-	1	-	-	-	-	-	-	-	-	-	-	-	-	1
Mónaco	-	1	2	-	-	-	-	-	1	-	-	-	1	-	1	-	-	-	-	6
Noruega	1	2	1	2	5	12	1	-	4	3	2	2	1	2	1	-	-	1	-	40
Polonia	1	-	1	1	3	3	5	3	2	-	1	-	1	-	1	1	-	-	-	23
República Checa	-	-	-	-	-	-	-	-	-	-	-	-	-	-	-	-	-	-	-	-
Rumanía	3	1	1	-	4	3	6	3	-	-	-	-	-	-	-	-	-	-	-	21
Rusia	-	7	-	1	5	5	10	5	1	-	-	-	1	-	-	-	-	-	-	35
Santa Sede	-	-	-	-	-	-	-	-	-	-	-	1	-	-	-	-	-	-	-	1
Suiza	1	3	2	1	2	2	11	7	8	4	2	5	4	2	2	2	-	-	-	58
Ucrania	-	1	2	2	4	6	7	6	8	7	3	1	-	-	-	-	-	-	-	47
Yugoslavia	-	-	-	-	-	-	3	-	1	-	-	1	-	-	-	-	-	-	-	5
Total Resto de Europa	9	18	11	11	30	44	51	33	28	20	11	12	11	5	6	3	-	1	-	304

Edad hombres																					
0-4	5-9	10-14	15-19	20-24	25-29	30-34	35-39	40-44	45-49	50-54	55-59	60-64	65-69	70-74	75-79	80-84	85-89	90 y más	Total		
3	1	5	10	91	143	86	61	40	23	8	2	-	-	-	-	-	-	-	473	Pakistán	
-	-	-	-	-	-	-	-	-	-	-	-	-	-	-	-	-	-	-	-	-	República de Corea
-	-	-	-	-	-	-	-	-	-	-	1	-	-	-	-	-	-	-	-	1	Singapur
-	1	-	-	-	-	1	-	-	-	2	-	-	-	-	-	-	-	-	-	4	Siria
-	-	-	-	-	-	-	-	-	-	-	-	-	-	-	-	-	-	-	-	-	Tailandia
-	-	-	-	-	-	-	1	-	-	-	-	-	-	-	-	-	-	-	-	1	Turquia
-	-	-	1	-	1	-	-	1	-	-	-	1	-	-	-	-	-	-	-	4	Vietnam
-	-	-	-	-	-	-	-	1	-	-	-	-	-	-	-	-	-	-	-	1	Yemen
1	-	-	-	-	-	-	2	-	-	-	-	-	-	-	-	-	-	-	-	3	Países sin relaciones diplomáticas
9	11	15	30	109	168	108	99	62	36	19	7	3	4	1	1	1	-	-	683	Total Asia	
																					Oceania
1	-	1	-	-	1	1	-	1	2	-	-	-	-	1	1	-	-	-	-	9	Australia
-	-	-	-	-	-	-	-	-	-	-	-	-	-	-	-	-	-	-	-	-	Nueva Zelanda
1	-	1	-	-	1	1	-	1	2	-	-	-	-	1	1	-	-	-	-	9	Total Oceania
-	-	-	-	-	1	-	-	-	-	1	-	-	-	-	-	-	-	-	-	2	Apátridas
880	939	1.040	1.181	2.589	4.302	4.399	3.383	2.106	1.278	719	565	509	446	312	215	77	33	44	25.017	Total	
																					Cádiz
																					Unión Europea
7	29	35	27	10	29	57	79	61	60	51	38	41	23	13	7	3	2	-	572	Alemania	
1	-	2	-	-	1	1	3	7	3	2	2	2	-	-	1	-	-	-	25	Austria	
6	7	5	3	4	4	16	18	5	10	4	7	3	9	2	3	-	-	-	106	Bélgica	
1	5	3	-	1	2	7	11	7	3	10	6	2	4	2	-	-	-	-	64	Dinamarca	
9	13	13	9	14	24	54	51	40	14	16	17	16	5	5	4	3	-	1	308	Francia	
-	-	-	-	-	-	1	-	-	1	-	-	-	1	-	-	-	-	-	3	Grecia	
1	1	1	1	1	5	5	7	5	5	3	1	2	3	1	-	-	1	-	43	Irlanda	
11	8	10	12	12	25	46	36	39	31	17	14	26	8	9	5	-	-	1	310	Italia	
-	-	-	-	-	-	-	2	-	-	-	-	-	-	-	-	-	-	-	2	Luxemburgo	
5	5	8	2	8	6	17	11	17	12	11	10	7	9	4	1	1	-	134	Países Bajos		
4	7	4	6	5	15	23	19	21	18	14	11	11	6	1	3	4	3	1	176	Portugal	
36	61	56	38	53	91	135	141	107	82	100	88	89	84	83	45	24	11	5	1.329	Reino Unido	
-	1	-	-	1	2	5	2	4	1	2	2	5	3	1	1	1	-	-	31	Suecia	
81	137	137	98	109	204	367	380	313	240	230	196	204	155	121	70	36	17	8	3.103	Total Unión Europea	
																					Resto de Europa
-	1	-	-	-	-	-	-	-	-	1	-	-	-	-	-	-	-	-	2	Albania	
-	-	-	-	-	-	-	-	-	-	-	1	-	-	-	-	-	-	-	1	Andorra	
-	-	-	-	-	-	-	1	-	-	-	-	-	-	-	-	-	-	-	1	Armenia	
-	1	2	-	3	1	-	-	-	1	2	-	-	-	-	-	-	-	-	10	Bosnia-Herzegovina	
-	-	1	-	-	1	1	-	1	1	-	-	-	-	-	-	-	-	-	5	Bulgaria	
-	-	-	-	-	-	-	-	-	-	-	-	-	1	-	-	-	-	-	1	Chipre	
-	-	-	-	-	1	-	-	1	1	-	1	-	-	-	-	-	-	-	4	Croacia	
2	-	-	-	-	1	1	-	-	-	-	-	-	-	-	-	-	-	-	4	Eslovaquia	
2	-	-	-	1	1	-	-	-	-	-	-	-	-	-	-	-	-	-	4	Eslovenia	
1	-	-	-	-	-	-	-	-	-	-	-	-	-	-	-	-	-	-	1	Estonia	
-	-	1	-	-	-	1	-	2	-	2	1	2	-	-	-	-	-	-	9	Finlandia	
-	-	-	-	2	2	-	-	-	-	-	-	-	-	-	-	-	-	-	4	Hungría	
-	-	1	-	-	-	-	-	-	-	-	-	-	-	-	-	-	-	-	1	Islandia	
-	-	-	-	-	-	-	-	-	-	1	-	-	-	-	-	-	-	-	1	Letonia	
-	1	1	-	-	-	2	1	2	-	-	-	-	-	-	-	-	-	-	7	Lituania	
1	1	-	-	-	1	1	-	1	-	1	-	-	-	-	-	-	-	-	5	Malta	
-	-	-	-	-	-	-	-	3	2	-	-	-	-	-	-	-	-	-	5	Moldavia	
-	-	1	-	-	-	-	-	-	-	-	1	-	1	-	-	-	-	-	3	Mónaco	
-	1	1	2	2	4	-	4	4	1	4	5	2	2	2	-	-	-	-	34	Noruega	
2	-	-	-	1	2	2	3	2	1	4	1	2	-	-	-	-	-	-	20	Polonia	
-	-	-	-	1	1	-	-	1	-	-	-	-	-	-	-	1	-	-	4	República Checa	
4	1	1	3	3	13	8	1	3	1	1	1	-	-	-	-	-	-	-	40	Rumanía	
2	1	2	1	2	-	5	2	-	2	-	-	1	-	-	-	1	-	-	19	Rusia	
-	-	-	-	-	-	-	-	-	-	1	-	-	-	-	-	-	-	-	1	Santa Sede	
-	5	1	4	2	1	10	6	8	9	2	4	4	-	2	3	1	-	-	62	Suiza	
-	1	5	-	2	1	2	2	-	2	-	-	-	-	-	-	-	-	-	15	Ucrania	
-	-	-	2	3	2	1	1	3	-	-	-	-	-	1	-	-	-	-	13	Yugoslavia	
14	13	17	12	22	31	34	22	30	22	18	15	11	4	5	3	3	-	-	276	Total Resto de Europa	

1. Población y migraciones

1.1.6. Población de nacionalidad extranjera por sexo, grupos quinquenales de edad y provincia de residencia. Año 2000-2001

	Edad mujeres																		Total	
	0-4	5-9	10-14	15-19	20-24	25-29	30-34	35-39	40-44	45-49	50-54	55-59	60-64	65-69	70-74	75-79	80-84	85-89		90 y más
África	-	-	-	-	-	-	-	-	2	-	-	-	-	-	-	-	-	-	-	2
Angola	-	-	-	-	-	-	-	-	-	-	-	-	-	-	-	-	-	-	-	-
Argelia	1	2	14	23	10	10	15	5	6	4	1	3	1	1	-	-	-	-	-	96
Cabo Verde	1	-	-	-	-	-	-	-	1	-	-	-	-	-	-	-	-	-	-	2
Camerún	-	-	-	-	-	1	1	-	1	-	-	-	-	-	-	-	-	-	-	3
Congo	-	-	-	-	-	-	-	-	-	-	-	-	-	-	-	-	-	-	-	-
Djibouti	-	-	-	-	-	-	-	-	-	-	-	-	-	-	-	-	-	-	-	-
Egipto	-	-	-	-	-	-	-	-	-	-	-	-	-	-	-	1	-	-	-	1
Gambia	-	-	-	-	-	1	-	-	-	-	-	-	-	-	-	-	-	-	-	1
Ghana	-	-	-	-	-	-	1	-	-	1	-	-	-	-	-	-	-	-	-	2
Guinea	-	1	-	-	-	1	-	-	-	-	1	-	-	-	-	-	-	-	-	3
Guinea Bissau	-	-	-	-	-	-	-	-	-	-	-	-	-	-	-	-	-	-	-	-
Guinea Ecuatorial	2	2	1	2	1	2	2	1	1	-	-	-	-	-	-	1	-	-	-	15
Kenia	-	-	-	-	-	9	4	-	1	-	-	-	-	-	-	-	-	-	-	14
Liberia	-	-	-	-	1	-	-	-	-	-	-	-	-	-	-	-	-	-	-	1
Libia	-	-	-	-	-	1	-	-	-	-	-	-	-	-	-	-	-	-	-	1
Madagascar	-	-	1	-	-	-	1	1	-	-	-	-	-	-	-	-	-	-	-	3
Malawi	-	-	-	-	-	-	-	-	-	-	-	-	-	-	-	-	-	-	-	-
Mali	-	-	-	-	-	-	-	-	-	-	-	-	-	-	-	-	-	-	-	-
Marruecos	96	82	100	87	175	187	175	194	175	138	56	51	30	27	12	8	3	-	1	1.597
Mauricio	-	-	-	-	-	-	-	-	-	-	-	-	-	-	-	-	-	-	-	-
Mauritania	12	14	5	4	4	3	6	8	8	3	2	1	-	1	-	-	-	-	-	71
Mozambique	-	-	-	-	-	1	-	-	-	-	-	-	-	-	-	-	-	-	-	1
Nigeria	2	-	1	2	7	10	2	-	-	1	-	-	-	-	-	-	-	-	-	25
República Centroafricana	1	1	-	-	-	-	-	-	-	-	-	-	-	-	-	-	-	-	-	2
Senegal	3	1	1	4	2	-	5	4	-	3	1	-	-	-	-	-	-	-	-	24
Sierra Leona	-	-	-	-	-	2	-	-	-	-	-	-	-	-	-	-	-	-	-	2
Sudáfrica	-	-	-	-	-	-	-	-	-	-	-	-	-	-	1	-	-	-	-	1
Sudán	-	-	-	-	-	-	1	-	-	-	-	-	-	-	-	-	-	-	-	1
Tanzania	-	-	-	-	-	-	-	1	-	-	-	-	-	-	-	-	-	-	-	1
Togo	-	-	-	-	-	-	-	-	-	1	-	-	-	-	-	-	-	-	-	1
Túnez	-	-	-	-	-	1	-	-	-	-	-	1	-	-	-	-	-	-	-	2
Zaire	-	-	-	-	-	-	-	-	-	-	-	-	-	-	-	-	-	-	-	-
Zimbabwe	-	1	-	-	-	-	1	-	-	-	-	-	1	-	-	-	-	-	-	3
Países sin relaciones diplomáticas	-	1	1	-	1	-	-	-	-	-	-	-	-	-	-	-	-	-	-	3
Total África	118	105	124	122	201	229	214	214	195	151	61	56	32	29	13	10	3	-	1	1.878
América del Norte																				
Canadá	-	1	-	1	-	1	4	1	5	-	3	-	1	-	-	-	1	-	-	18
Estados Unidos de América	8	39	33	34	31	27	48	43	47	31	20	15	16	7	18	5	4	2	1	429
México	-	-	2	1	5	6	5	13	2	3	2	3	-	-	-	-	-	-	-	42
Total América del Norte	8	40	35	36	36	34	57	57	54	34	25	18	17	7	18	5	5	2	1	489
América Central																				
Barbados	-	-	-	-	-	-	-	-	-	-	-	-	-	-	-	-	-	-	-	-
Costa Rica	-	-	-	-	-	1	2	-	-	1	-	-	-	-	-	-	-	-	-	4
Cuba	2	4	5	4	12	23	14	8	14	6	3	2	1	1	1	2	-	-	-	102
Dominica	-	-	-	-	-	1	-	1	-	-	2	-	-	-	-	-	-	-	-	4
El Salvador	-	-	-	1	-	1	2	1	1	1	-	1	-	-	-	-	-	-	-	8
Guatemala	-	-	-	-	1	-	1	-	-	2	-	-	-	-	-	-	-	-	-	4
Haiti	-	-	-	-	-	-	-	1	2	-	-	-	-	-	-	-	-	-	-	3
Honduras	-	-	-	-	-	-	-	-	1	1	2	-	-	-	-	-	-	1	1	6
Jamaica	1	-	-	-	-	1	-	-	-	-	-	-	-	-	-	-	-	-	-	2
Nicaragua	2	-	-	-	1	-	4	1	-	1	-	-	-	-	-	-	-	-	-	9
Panamá	-	1	-	-	1	1	-	1	-	2	-	-	-	-	-	-	-	-	-	6
República Dominicana	-	2	7	12	10	9	15	16	12	2	3	-	8	1	1	1	-	-	-	99
San Vicente y las Granadinas	-	-	-	-	-	-	-	-	-	-	-	-	1	-	-	-	-	-	-	1
Total América Central	5	7	12	17	25	37	38	28	29	18	8	5	10	2	2	3	-	1	1	248
América del Sur																				
Argentina	5	6	15	9	11	18	16	17	23	13	19	5	11	4	2	-	-	1	1	176
Bolivia	-	-	-	-	2	8	7	1	4	1	-	1	1	-	-	-	-	-	-	25
Brasil	6	4	7	9	20	29	35	21	18	11	4	2	4	-	1	1	-	-	-	172
Chile	1	2	4	2	3	2	2	5	3	3	-	-	-	1	1	-	1	-	-	30
Colombia	16	27	19	23	49	93	89	56	40	18	13	7	2	2	1	2	1	1	-	459
Ecuador	3	8	5	9	21	23	26	14	10	7	5	3	1	1	-	-	-	-	-	136
Paraguay	-	-	-	1	-	-	-	1	1	1	1	-	-	-	-	1	-	-	-	6
Perú	-	2	1	3	2	7	6	5	5	2	1	-	4	4	2	1	-	2	-	47
Uruguay	-	1	7	2	3	2	5	4	5	3	2	1	-	-	-	1	1	-	-	37
Venezuela	1	-	3	5	5	4	7	4	7	3	-	-	2	-	1	-	-	-	-	42
Total América del Sur	32	50	61	63	116	186	193	128	116	62	45	19	25	12	8	6	3	4	1	1.130

Edad hombres																				
0-4	5-9	10-14	15-19	20-24	25-29	30-34	35-39	40-44	45-49	50-54	55-59	60-64	65-69	70-74	75-79	80-84	85-89	90 y más	Total	
-	-	-	-	-	-	1	-	3	1	-	1	-	-	-	-	-	-	-	6	África
4	7	24	24	10	7	22	5	6	13	5	3	-	-	1	-	-	1	-	132	Angola
-	-	-	-	-	1	1	1	-	-	-	-	-	-	-	-	-	-	-	3	Argelia
3	-	-	-	-	-	2	-	-	-	-	-	-	-	-	-	-	-	-	5	Cabo Verde
-	-	-	-	-	-	1	-	-	-	-	-	-	-	-	-	-	-	-	1	Camerún
-	-	-	-	-	-	-	1	-	-	-	-	-	-	-	-	-	-	-	1	Congo
-	-	-	-	-	-	-	1	-	-	-	-	-	-	-	-	-	-	-	1	Djibouti
-	-	-	-	-	-	3	-	2	2	-	1	-	-	-	-	-	-	-	8	Egipto
-	-	-	-	1	-	-	1	-	-	-	-	-	-	-	-	-	-	-	2	Gambia
-	-	-	1	1	-	-	-	-	-	-	-	-	-	1	-	-	-	-	3	Ghana
-	-	1	-	-	-	2	1	1	-	-	-	1	-	-	-	-	-	-	6	Guinea
-	-	-	-	-	-	-	1	-	-	-	-	-	-	-	-	-	-	-	1	Guinea Bissau
1	1	-	-	1	1	-	3	-	1	-	-	-	-	-	-	-	-	-	8	Guinea Ecuatorial
-	-	-	-	-	3	1	1	-	-	-	-	-	-	1	-	-	-	-	6	Kenia
1	-	-	-	-	1	3	-	-	-	-	-	-	-	-	-	-	-	-	5	Liberia
1	-	-	-	1	-	-	1	2	-	-	-	-	-	-	-	-	-	-	5	Libia
-	-	-	-	-	-	-	-	-	-	-	-	-	-	-	-	-	-	-	-	Madagascar
-	-	-	-	-	1	-	-	-	-	-	-	-	-	-	-	-	-	-	1	Malawi
-	-	-	-	1	-	-	1	-	-	-	-	-	-	-	-	-	-	-	3	Mali
97	95	105	137	239	307	350	264	222	149	75	45	36	24	19	6	-	-	-	2.170	Marruecos
-	-	-	-	-	-	-	-	-	1	-	-	-	-	-	-	-	-	-	1	Mauricio
1	11	9	6	5	17	11	9	22	16	5	-	1	-	-	-	-	-	-	113	Mauritania
-	-	-	-	1	-	-	-	-	-	-	-	-	-	-	-	-	-	-	1	Mozambique
4	-	-	-	1	7	2	4	-	-	-	-	-	-	-	-	-	-	-	18	Nigeria
-	-	-	-	-	-	1	-	-	-	-	-	-	-	-	-	-	-	-	1	República Centroafricana
4	-	-	4	3	7	19	25	29	15	8	2	1	-	-	-	-	-	-	117	Senegal
1	-	-	-	-	2	1	-	-	-	-	1	-	-	-	-	-	-	-	5	Sierra Leona
-	-	-	1	-	-	-	2	-	1	1	-	-	-	-	-	-	-	-	5	Sudáfrica
-	-	-	-	-	-	-	1	-	-	-	-	1	-	-	-	-	-	-	2	Sudán
-	-	-	-	-	-	-	-	-	-	-	-	-	-	-	-	-	-	-	-	Tanzania
-	-	-	-	-	-	-	-	-	-	-	-	-	-	-	-	-	-	-	-	Togo
-	-	-	-	-	1	-	1	1	-	-	-	-	-	-	-	-	-	-	3	Túnez
-	-	1	-	-	-	-	-	-	-	2	-	-	-	-	-	-	-	-	3	Zaire
-	-	1	-	-	-	1	-	-	-	-	-	1	-	1	-	-	-	-	4	Zimbabwe
-	-	-	2	-	-	-	-	-	-	-	-	-	-	-	-	-	-	-	2	Países sin relaciones diplomáticas
117	114	141	175	264	355	421	322	289	199	96	53	41	26	21	6	-	1	-	2.641	Total África
-	-	2	-	-	2	3	1	-	2	-	-	-	2	-	-	1	-	-	13	América del Norte
15	34	42	43	51	58	77	75	80	86	49	41	44	34	26	22	9	3	2	791	Canadá
2	3	1	2	3	3	8	6	-	3	2	2	-	-	-	-	-	-	-	35	Estados Unidos de América
-	-	-	-	-	-	-	-	-	-	-	-	-	-	-	-	-	-	-	-	México
17	37	45	45	54	63	88	82	80	91	51	43	44	36	26	22	10	3	2	839	Total América del Norte
-	-	-	-	-	1	-	-	-	-	-	-	-	-	-	-	-	-	-	1	América Central
-	-	-	1	-	-	-	-	-	-	-	1	-	-	-	-	-	-	-	2	Barbados
1	5	2	3	4	7	12	17	10	7	3	2	1	1	-	-	1	-	-	76	Costa Rica
-	-	-	-	-	-	-	-	1	-	-	-	-	-	-	-	-	-	-	1	Cuba
-	-	-	-	-	-	-	-	-	-	-	-	-	-	-	-	-	-	-	1	Dominica
-	-	-	1	-	-	-	-	-	-	-	-	-	-	-	-	-	-	-	1	El Salvador
-	-	-	-	-	-	-	-	-	-	-	-	-	-	-	-	-	-	-	-	Guatemala
-	-	-	-	-	-	1	-	2	-	-	-	-	-	-	-	-	-	-	3	Haiti
-	-	-	1	-	2	1	-	-	-	-	-	-	-	-	-	-	-	-	4	Honduras
-	-	-	-	-	-	-	-	-	-	-	-	-	-	-	-	-	-	-	-	Jamaica
-	1	-	1	-	-	1	-	-	-	-	-	-	-	-	-	-	-	-	3	Nicaragua
-	-	1	1	-	-	1	-	-	2	-	-	2	-	-	-	-	-	-	7	Panamá
1	1	8	9	4	14	4	2	1	2	-	-	-	1	-	1	-	1	-	49	República Dominicana
-	-	-	-	-	-	-	-	-	-	-	-	-	-	-	-	-	-	-	-	San Vicente y las Granadinas
2	7	11	17	8	24	19	20	12	13	3	3	3	2	-	1	1	1	-	147	Total América Central
4	9	9	15	8	24	19	19	16	13	15	4	3	3	2	3	-	-	-	166	América del Sur
1	-	-	-	-	-	-	2	2	1	-	-	-	-	-	-	-	-	-	6	Argentina
3	16	14	6	6	6	5	9	6	11	4	3	-	-	2	-	-	1	-	92	Bolivia
1	-	3	1	1	1	3	5	5	3	4	2	-	-	-	-	-	-	-	29	Brasil
12	25	25	20	26	24	19	17	11	9	3	1	2	2	-	1	-	-	-	197	Chile
8	6	11	9	11	18	17	8	4	3	5	3	-	-	-	-	-	-	-	103	Colombia
-	1	-	-	-	-	-	-	-	-	-	-	-	-	-	-	-	-	-	1	Ecuador
-	2	1	2	4	2	5	4	4	4	2	3	1	1	-	-	-	-	-	35	Paraguay
-	1	-	3	2	2	4	5	5	4	1	-	1	1	1	-	-	-	-	30	Perú
3	-	3	4	3	3	3	2	2	4	1	1	1	1	2	-	-	-	-	33	Uruguay
-	-	-	-	-	-	-	-	-	-	-	-	-	-	-	-	-	-	-	-	Venezuela
32	60	66	60	61	80	75	71	55	52	35	17	8	8	7	4	-	1	-	692	Total América del Sur

1. Población y migraciones

1.1.6. Población de nacionalidad extranjera por sexo, grupos quinquenales de edad y provincia de residencia. Año 2001-2002

	Edad mujeres																		Total	
	0-4	5-9	10-14	15-19	20-24	25-29	30-34	35-39	40-44	45-49	50-54	55-59	60-64	65-69	70-74	75-79	80-84	85-89		90 y más
Asia	-	-	-	-	-	-	-	-	-	-	-	-	-	-	-	-	-	-	-	-
Afganistán	-	-	-	-	-	-	-	-	-	-	-	-	-	-	-	-	-	-	-	-
Arabia Saudita	-	-	-	-	-	-	-	-	-	-	-	-	-	1	-	-	-	-	-	1
China	11	3	9	13	20	26	32	21	14	11	5	1	1	3	2	2	-	-	1	175
Emiratos Arabes Unidos	-	-	-	-	-	-	-	-	-	-	-	-	-	-	-	-	-	-	-	-
Filipinas	-	1	1	2	6	2	2	12	10	14	-	3	1	1	5	-	2	1	1	64
India	1	-	2	1	-	4	6	3	5	4	1	3	3	-	-	-	1	-	-	34
Indonesia	-	-	-	-	-	-	1	-	-	-	-	1	-	-	-	-	-	-	-	2
Irak	-	-	-	-	-	-	-	-	-	-	-	-	-	-	-	-	-	-	-	-
Irán	-	1	-	1	-	-	-	3	1	-	2	-	-	1	-	-	-	-	-	9
Israel	-	-	-	1	-	-	-	-	-	1	-	-	-	-	-	-	-	-	-	2
Japón	-	-	2	-	3	2	8	2	1	3	-	1	-	-	-	-	-	-	-	22
Jordania	-	-	-	-	-	-	-	-	-	-	-	-	-	2	-	-	-	-	-	2
Kuwait	-	-	-	-	-	-	-	-	-	-	-	-	-	-	-	-	-	-	-	-
Laos	-	-	-	-	-	-	-	-	-	-	-	-	-	-	-	-	-	-	-	-
Libano	-	-	-	-	-	-	-	-	-	-	-	-	-	-	-	-	-	-	-	-
Malasia	-	-	-	-	-	-	-	-	-	-	-	-	-	-	-	-	-	-	-	-
Nepal	-	-	-	-	-	-	-	-	1	-	-	-	-	-	-	-	-	-	-	1
Pakistán	-	-	-	-	-	-	-	-	-	-	-	-	-	-	-	-	1	-	-	1
República de Corea	-	-	-	-	-	1	-	-	1	-	-	-	-	-	-	-	-	-	-	2
Siría	-	-	-	1	-	1	1	1	-	-	-	-	-	-	-	-	-	-	-	4
Tailandia	-	1	-	-	-	-	-	1	-	-	-	-	1	-	-	-	-	-	-	3
Turquía	-	-	-	-	-	1	-	-	-	-	-	-	-	-	-	-	-	-	-	1
Vietnam	-	-	-	1	1	2	-	-	-	1	-	1	-	-	-	-	-	-	-	6
Países sin relaciones diplomáticas	-	-	-	-	-	-	-	-	-	1	-	-	-	-	-	-	-	-	-	1
Total Asia	12	6	14	20	30	39	50	43	33	35	8	10	6	8	7	2	4	1	2	330
Oceanía																				
Australia	1	1	1	1	-	3	4	1	2	1	1	1	-	-	-	-	-	-	-	17
Nueva Zelanda	-	-	-	-	-	-	1	-	-	-	1	-	-	-	-	-	-	-	-	2
Países sin relaciones diplomáticas	-	-	-	-	-	-	-	-	-	-	-	-	-	-	-	-	-	-	-	-
Total Oceanía	1	1	1	1	-	3	5	1	2	1	2	1	-	-	-	-	-	-	-	19
Apátridas	1	-	-	-	-	-	-	-	-	-	-	-	-	-	-	-	-	-	-	1
Total	260	354	385	377	570	794	923	848	740	544	364	317	267	199	150	96	62	35	21	7.306
Córdoba																				
Unión Europea																				
Alemania	1	2	1	2	4	8	17	10	7	5	3	1	5	1	3	-	-	-	-	70
Austria	-	-	-	1	-	-	1	2	2	-	-	-	-	-	-	-	-	-	-	6
Bélgica	-	-	-	2	2	1	3	2	3	2	2	-	-	-	-	-	-	-	-	17
Dinamarca	-	-	-	-	-	-	1	-	-	-	-	-	-	-	-	-	-	-	-	1
Francia	-	-	5	5	11	16	23	13	14	11	5	2	1	2	1	1	2	-	-	112
Grecia	-	-	-	-	-	1	2	-	1	-	-	-	-	-	-	-	-	-	-	4
Irlanda	-	-	-	-	-	-	1	1	-	-	-	-	-	-	-	-	-	-	-	2
Italia	2	5	2	2	4	4	3	2	6	2	2	3	4	4	-	3	-	-	-	48
Países Bajos	-	-	-	-	-	2	1	3	1	1	2	2	-	-	1	-	-	-	-	13
Portugal	1	2	1	-	5	4	-	4	8	2	2	3	2	-	-	-	-	-	-	34
Reino Unido	3	4	4	-	7	4	10	16	4	9	5	4	2	5	1	-	-	1	1	80
Suecia	-	-	-	-	-	-	-	-	1	1	-	-	-	-	1	-	-	-	-	3
Total Unión Europea	7	13	13	12	33	40	61	53	48	33	21	15	14	12	7	1	5	1	1	390
Resto de Europa																				
Albania	-	-	-	-	-	-	2	-	-	-	-	-	-	-	-	-	-	-	-	2
Andorra	-	-	-	-	-	-	-	-	-	-	-	-	-	-	-	-	-	-	-	-
Armenia	2	1	1	1	3	1	1	1	-	1	1	1	-	-	-	-	-	-	-	14
Bielorrusia	-	-	-	1	-	-	-	1	-	-	-	-	-	-	-	-	-	-	-	2
Bulgaria	-	-	1	-	-	2	4	3	-	-	1	1	-	-	-	-	-	-	-	12
Croacia	-	-	-	-	1	-	-	-	-	-	-	-	-	-	-	-	-	-	-	1
Eslovaquia	-	-	-	-	-	-	-	-	-	1	-	-	-	-	-	-	-	-	-	1
Estonia	-	-	-	-	1	-	-	-	-	-	-	-	-	-	-	-	-	-	-	1
Finlandia	-	-	-	-	-	1	1	-	-	-	-	-	-	-	-	-	-	-	-	2
Georgia	-	-	-	-	-	2	-	-	1	-	-	-	-	-	-	-	-	-	-	3
Hungría	-	1	-	-	1	3	-	-	-	-	-	-	-	-	-	-	-	-	-	5
Lituania	-	-	-	3	7	5	1	1	-	-	1	-	-	-	-	-	-	-	-	18
Moldavia	-	-	1	2	-	1	1	-	1	1	-	-	-	-	-	-	-	-	-	7
Noruega	-	-	-	-	-	-	-	2	-	-	-	1	1	-	-	-	-	-	-	4
Polonia	-	1	-	-	1	7	2	1	-	-	-	-	-	-	-	-	-	-	-	12

Edad hombres																				
0-4	5-9	10-14	15-19	20-24	25-29	30-34	35-39	40-44	45-49	50-54	55-59	60-64	65-69	70-74	75-79	80-84	85-89	90 y más	Total	
-	-	-	1	-	-	-	-	1	-	-	-	-	-	-	-	-	-	-	2	Asia
-	-	-	1	-	-	-	-	-	-	-	-	-	-	-	-	-	-	-	1	Afganistán
12	9	10	22	24	34	30	37	25	13	4	6	-	3	2	2	1	-	-	234	Arabia Saudita
-	-	-	-	-	-	1	-	-	-	-	-	-	-	-	-	-	-	-	1	China
3	-	3	6	5	-	4	7	1	3	6	-	2	1	2	1	-	1	-	45	Emiratos Arabes Unidos
1	2	1	1	3	4	-	9	4	8	3	3	-	-	-	1	-	-	-	40	Filipinas
-	-	-	-	-	-	-	-	-	-	-	-	-	-	-	-	-	-	-	-	India
-	-	-	-	-	-	-	-	-	-	-	-	-	-	1	-	-	-	-	1	Indonesia
-	-	-	1	-	-	-	-	2	-	-	-	2	-	-	-	-	-	-	5	Irak
-	-	-	1	-	1	1	-	-	-	-	-	-	-	-	-	-	-	-	3	Irán
2	-	1	1	2	1	2	1	3	1	1	-	1	3	1	-	-	-	-	20	Israel
-	-	-	1	-	3	-	1	-	1	1	-	-	-	1	-	-	-	-	8	Japón
-	-	-	-	-	-	1	-	-	-	-	-	-	-	-	-	-	-	-	1	Jordania
-	-	-	-	-	-	-	-	1	-	-	-	-	-	-	-	-	-	-	1	Kuwait
-	-	-	-	-	-	-	-	1	-	-	-	-	-	-	-	-	-	-	1	Laos
-	-	-	-	-	-	-	-	1	1	-	-	-	-	1	-	-	-	-	3	Libano
-	-	-	-	-	1	-	-	-	-	-	-	-	-	-	-	-	-	-	1	Malasia
-	-	-	-	-	1	-	-	-	-	-	-	-	-	-	-	-	-	-	1	Nepal
-	-	-	-	1	1	1	1	2	1	-	-	-	-	-	-	-	-	-	6	Pakistán
-	-	-	-	-	-	-	-	-	-	-	-	-	-	-	-	-	-	-	-	República de Corea
-	-	1	1	-	-	2	-	-	1	-	-	-	-	-	1	-	-	-	6	Siria
-	-	-	-	-	1	13	2	6	6	-	1	-	-	-	-	-	-	-	29	Tailandia
-	-	-	-	-	1	1	1	1	-	-	-	-	-	-	-	-	-	-	4	Turquia
-	-	-	1	3	-	1	-	-	-	1	-	-	-	-	-	-	-	-	6	Vietnam
-	-	-	-	-	-	-	-	-	1	-	-	-	-	-	-	-	-	-	1	Paises sin relaciones diplomáticas
18	11	16	36	38	48	55	61	45	36	18	10	5	7	8	5	1	1	-	419	Total Asia
-	2	1	-	-	-	-	1	1	2	1	-	1	-	-	-	-	-	-	9	Oceanía
-	-	-	-	-	-	-	-	-	-	1	-	-	-	-	-	-	-	-	1	Australia
-	-	1	-	-	-	-	-	-	-	-	-	-	-	-	-	-	-	-	1	Nueva Zelanda
-	-	-	-	-	-	-	-	-	-	-	-	-	-	-	-	-	-	-	-	Paises sin relaciones diplomáticas
-	2	2	-	-	-	-	1	1	2	2	-	1	-	-	-	-	-	-	11	Total Oceanía
-	-	2	-	-	-	1	1	-	-	-	-	-	-	-	-	-	-	-	4	Apátridas
281	381	437	443	556	805	1.060	960	825	655	453	337	317	238	188	111	51	24	10	8.132	Total
Córdoba																				
Unión Europea																				
2	4	2	-	6	11	10	7	5	3	2	2	1	3	1	-	-	-	-	59	Alemania
-	-	-	-	-	-	-	2	2	2	-	-	-	-	-	-	-	-	-	6	Austria
-	-	1	2	1	2	2	1	3	2	-	-	1	1	-	-	-	-	-	16	Bélgica
-	-	-	-	-	1	-	-	-	-	-	-	-	-	-	-	-	-	-	1	Dinamarca
3	2	3	7	2	8	11	9	8	7	4	9	1	1	-	4	-	-	2	81	Francia
-	-	-	-	-	1	-	-	1	-	-	1	-	-	-	-	-	-	-	3	Grecia
-	-	-	-	-	-	-	-	1	-	-	-	-	-	-	-	-	-	-	1	Irlanda
1	1	1	3	2	9	18	14	11	4	2	9	6	3	-	-	-	2	-	86	Italia
2	-	-	-	-	5	1	4	1	2	1	-	-	-	1	-	-	-	-	17	Países Bajos
-	-	-	3	5	9	5	2	3	1	1	3	-	1	-	1	-	-	-	34	Portugal
2	4	2	-	2	2	5	14	7	6	2	5	4	-	2	-	-	-	-	57	Reino Unido
-	-	-	-	-	-	1	-	-	-	-	-	-	-	-	-	-	-	-	1	Suecia
10	11	9	15	18	48	53	53	42	27	12	29	13	9	4	5	-	2	2	362	Total Unión Europea
Resto de Europa																				
-	-	-	-	-	-	-	-	-	-	-	-	-	-	-	-	-	-	-	-	Albania
-	1	-	-	-	-	-	-	-	-	-	-	-	-	-	-	-	-	-	1	Andorra
2	2	-	1	2	1	-	3	-	-	1	2	-	-	-	-	-	-	-	14	Armenia
-	-	-	-	3	-	-	-	-	-	-	-	-	-	-	-	-	-	-	3	Bielorrusia
-	-	1	-	1	1	1	3	-	1	-	-	-	-	-	-	-	-	-	8	Bulgaria
-	-	-	-	-	-	1	-	-	-	-	-	-	-	-	-	-	-	-	1	Croacia
-	-	-	-	-	-	-	-	-	-	-	-	-	-	-	-	-	-	-	-	Eslovaquia
-	-	-	-	-	-	-	-	-	-	-	-	-	-	-	-	-	-	-	-	Estonia
1	-	-	-	-	-	-	-	-	1	-	-	-	-	-	-	-	-	-	2	Finlandia
-	-	1	-	-	-	-	-	1	-	-	-	-	-	-	-	-	-	-	2	Georgia
-	-	-	-	-	-	-	-	-	-	-	-	-	-	-	-	-	-	-	-	Hungría
1	-	-	1	2	-	-	-	-	-	-	-	-	-	-	-	-	-	-	4	Lituania
-	-	-	-	-	1	-	-	-	-	-	-	-	-	-	-	-	-	-	1	Moldavia
-	-	-	-	-	-	-	-	-	-	-	-	-	-	1	-	-	-	-	2	Noruega
-	-	-	-	1	1	1	-	-	1	-	-	-	-	-	-	-	-	-	4	Polonia

1. Población y migraciones

1.1.6. Población de nacionalidad extranjera por sexo, grupos quinquenales de edad y provincia de residencia. Año 2001-2002

	Edad mujeres																	Total		
	0-4	5-9	10-14	15-19	20-24	25-29	30-34	35-39	40-44	45-49	50-54	55-59	60-64	65-69	70-74	75-79	80-84		85-89	90 y más
República Checa	-	-	-	-	1	-	2	-	-	-	-	-	-	-	-	-	-	-	-	3
Rumania	-	2	3	3	7	6	6	3	7	-	-	-	-	-	-	-	-	-	-	37
Rusia	1	5	4	2	6	11	6	5	-	-	3	-	1	-	-	-	-	-	-	44
Suiza	1	-	1	-	1	2	2	1	1	2	1	1	-	1	-	-	-	-	-	14
Ucrania	-	1	5	1	1	3	7	6	3	1	-	-	-	1	-	-	-	-	-	29
Yugoslavia	1	-	1	-	2	1	-	1	1	-	-	1	-	-	-	-	-	-	-	8
Total Resto de Europa	5	11	17	13	32	45	35	25	14	6	7	5	2	2	-	-	-	-	-	219
África																				
Angola	-	-	-	-	-	-	2	-	-	-	-	-	-	-	-	-	-	-	-	2
Argelia	2	1	3	2	-	-	1	2	1	1	-	-	-	1	-	-	-	-	-	14
Burkina Faso	-	-	-	-	-	-	-	-	-	-	-	-	-	-	-	-	-	-	-	-
Cabo Verde	-	-	-	-	1	-	-	-	1	2	1	-	-	-	-	-	-	-	-	5
Camerún	-	-	-	-	-	-	-	-	-	-	-	-	-	-	-	1	-	-	-	1
Congo	-	-	-	-	-	-	-	-	-	-	-	-	-	-	-	-	-	-	-	-
Egipto	1	1	1	-	1	-	-	-	1	-	-	-	-	-	-	-	-	-	-	5
Gambia	-	-	-	-	-	-	-	-	-	-	-	-	-	-	-	-	-	-	-	-
Ghana	-	-	-	-	-	1	1	-	-	-	-	-	-	-	-	-	-	-	-	2
Guinea	-	-	-	1	-	2	4	-	-	-	-	-	-	-	-	-	-	-	-	7
Guinea Bissau	-	-	-	-	-	-	-	-	-	-	-	-	-	-	-	-	-	-	-	-
Guinea Ecuatorial	1	-	-	2	1	4	-	1	-	1	-	-	-	-	-	-	-	-	-	10
Kenia	-	-	-	-	-	6	-	1	-	-	-	-	-	-	-	-	-	-	-	7
Liberia	-	-	-	-	-	-	1	-	-	-	-	-	-	-	-	-	-	-	-	1
Madagascar	-	-	-	-	-	-	-	-	-	-	-	-	-	-	-	-	-	-	-	-
Mali	-	-	-	-	-	-	-	-	-	-	-	-	-	-	-	-	-	-	-	-
Marruecos	27	22	16	19	46	79	79	57	35	28	15	2	6	5	1	2	1	-	-	440
Mauritania	-	1	1	1	1	-	-	-	1	-	-	-	-	-	-	-	-	-	-	5
Mozambique	-	-	-	-	-	-	1	1	-	-	-	-	-	-	-	-	-	-	-	2
Nigeria	2	-	-	-	3	4	-	-	-	-	-	-	-	-	-	-	-	-	-	9
Ruanda	-	-	-	-	-	-	-	-	-	-	-	-	-	-	-	-	-	-	-	-
Santo Tomé y Príncipe	-	-	-	-	-	-	-	-	-	-	-	-	-	-	-	-	-	-	-	-
Senegal	-	4	1	2	-	1	3	1	-	-	1	-	-	-	-	-	-	-	-	13
Sierra Leona	-	-	-	-	-	-	-	-	-	-	-	-	-	-	-	-	-	-	-	-
Somalia	-	-	-	-	-	-	-	-	-	-	-	-	-	-	-	-	-	-	-	-
Túnez	2	1	-	-	-	-	1	-	-	-	-	-	-	-	-	-	-	-	-	4
Zaire	-	-	-	-	-	-	-	-	-	-	-	-	-	-	-	-	-	-	-	-
Total África	35	30	22	27	52	98	93	63	39	32	17	2	6	6	1	3	1	-	-	527
América del Norte																				
Canadá	-	-	-	1	-	-	-	1	1	-	2	1	-	1	-	-	-	-	-	7
Estados Unidos de América	-	5	1	-	3	6	3	4	5	3	4	1	3	-	-	-	-	-	-	38
México	4	5	4	6	1	4	10	7	7	9	1	1	-	1	-	-	-	-	-	60
Total América del Norte	4	10	5	7	4	10	13	12	13	12	7	3	3	2	-	-	-	-	-	105
América Central																				
Costa Rica	1	1	-	-	-	-	1	-	-	1	-	-	-	-	-	-	-	-	-	4
Cuba	-	3	2	8	6	19	13	10	2	4	4	1	3	1	2	1	-	-	-	79
El Salvador	-	-	-	-	-	1	-	2	1	1	-	-	-	-	-	-	-	-	1	6
Granada	-	-	-	-	-	-	-	-	-	-	-	-	-	-	-	-	-	-	-	-
Guatemala	-	-	-	-	-	-	1	-	-	-	1	-	-	-	-	-	-	-	-	2
Haití	-	-	-	-	-	-	-	-	-	-	-	-	-	-	1	-	-	-	-	1
Honduras	-	-	1	-	-	2	-	2	-	-	2	-	-	-	-	-	-	-	-	7
Nicaragua	-	-	1	1	1	1	2	1	-	-	1	-	-	-	-	-	-	-	-	8
Panamá	-	-	-	-	-	-	-	-	-	1	-	-	-	-	-	-	-	-	-	1
República Dominicana	-	2	3	4	2	5	7	8	3	6	1	1	-	1	1	-	1	-	-	45
Total América Central	1	6	7	13	9	28	24	23	6	13	8	3	3	2	4	1	1	-	1	153
América del Sur																				
Argentina	3	3	1	4	5	7	4	7	6	9	5	1	-	1	3	2	-	-	1	62
Bolivia	1	-	3	-	2	1	4	1	2	-	-	1	-	-	-	-	-	-	-	15
Brasil	6	2	6	6	12	17	12	12	7	7	2	1	2	-	-	1	-	-	-	93
Chile	-	-	-	-	-	1	1	-	1	1	3	-	-	-	-	-	-	-	-	7
Colombia	18	20	20	22	81	95	77	52	29	22	13	5	7	2	1	-	2	-	-	466
Ecuador	12	26	23	22	29	57	75	47	48	20	9	10	-	2	-	-	-	-	-	380
Paraguay	-	1	2	-	-	-	1	1	1	-	-	-	-	-	-	-	-	-	-	6
Perú	-	-	1	3	3	10	9	1	4	3	4	-	1	-	-	-	-	-	-	39
Uruguay	-	1	2	-	-	1	1	3	-	-	-	-	-	1	-	-	-	-	-	9
Venezuela	2	1	1	1	6	4	11	3	2	2	1	-	1	-	1	1	-	1	-	38
Total América del Sur	42	54	59	58	138	193	195	127	100	64	37	18	12	5	5	4	2	1	1	1.115

Edad hombres																					
0-4	5-9	10-14	15-19	20-24	25-29	30-34	35-39	40-44	45-49	50-54	55-59	60-64	65-69	70-74	75-79	80-84	85-89	90 y más	Total		
-	-	-	-	-	1	1	-	-	-	-	-	-	-	-	-	-	-	-	2	República Checa	
1	1	3	-	11	26	18	12	8	6	2	-	-	-	-	-	-	-	-	88	Rumania	
2	1	1	2	-	2	5	5	4	1	1	-	-	-	-	-	-	-	-	24	Rusia	
-	1	1	1	-	2	-	-	-	1	-	-	1	1	-	-	-	-	-	8	Suiza	
-	-	3	1	7	10	4	9	9	2	4	-	-	-	-	-	-	-	-	49	Ucrania	
-	-	-	-	1	1	3	1	1	-	-	-	-	-	-	-	-	-	-	7	Yugoslavia	
7	6	10	6	29	46	34	33	23	13	8	2	1	2	-	-	-	-	-	220	Total Resto de Europa	
-	2	-	-	-	1	3	1	1	-	-	-	-	-	-	-	-	-	-	8	África	
5	4	5	4	1	10	15	7	2	-	-	-	1	1	1	-	-	-	-	56	Angola	
-	-	-	-	1	1	1	-	-	-	-	-	-	-	-	-	-	-	-	3	Argelia	
-	-	-	-	-	-	-	-	-	1	-	-	-	-	-	-	-	-	-	1	Burkina Fasso	
-	-	-	-	-	4	6	1	-	1	-	-	-	-	-	-	-	-	-	12	Cabo Verde	
-	-	-	-	-	1	-	-	-	-	1	-	-	-	-	-	-	-	-	2	Camerún	
1	1	-	-	-	-	1	1	-	-	-	-	-	-	-	-	-	-	-	4	Congo	
-	-	-	-	-	-	1	2	-	-	-	-	-	-	-	-	-	-	-	3	Egipto	
-	-	-	-	1	1	1	-	-	-	-	-	-	-	-	-	-	-	-	3	Gambia	
-	-	-	-	1	1	-	1	-	-	-	-	-	-	-	-	-	-	-	3	Ghana	
-	-	-	-	1	1	-	1	-	-	-	-	-	-	-	-	-	-	-	3	Guinea	
-	-	-	1	-	1	-	-	-	-	-	-	-	-	-	-	-	-	-	2	Guinea Bissau	
-	-	2	-	-	2	-	-	1	-	-	-	-	-	1	-	-	-	-	6	Guinea Ecuatorial	
-	-	-	-	-	-	-	-	-	-	-	-	-	-	1	-	-	-	-	1	Kenia	
-	1	-	-	1	2	6	2	-	-	-	-	-	-	-	-	-	-	-	12	Liberia	
-	-	-	-	-	-	-	-	2	-	-	-	-	-	-	-	-	-	-	2	Madagascar	
-	-	-	-	1	-	-	2	-	-	-	-	-	-	-	-	-	-	-	3	Mali	
36	28	27	46	96	144	119	85	59	34	15	4	8	3	3	1	2	-	-	710	Marruecos	
-	3	-	-	-	3	1	1	1	2	1	-	1	-	-	-	-	-	-	13	Mauritania	
-	-	-	-	-	-	-	-	-	2	-	-	-	-	-	-	-	-	-	2	Mozambique	
1	-	-	-	11	23	16	4	-	-	-	-	-	-	-	-	-	-	-	55	Nigeria	
-	-	-	-	1	-	-	-	-	-	-	-	-	-	-	-	-	-	-	1	Ruanda	
-	-	-	-	-	-	-	1	-	-	-	-	-	-	-	-	-	-	-	1	Santo Tomé y Príncipe	
2	-	2	-	2	1	1	4	4	1	3	-	-	-	-	-	-	-	-	20	Senegal	
-	-	-	-	-	6	3	-	-	-	-	-	-	-	-	-	-	-	-	9	Sierra Leona	
-	-	-	-	-	-	2	1	1	-	-	-	-	-	-	-	-	-	-	4	Somalia	
-	-	-	-	-	-	1	-	-	-	-	-	-	-	-	-	-	-	-	1	Túnez	
-	-	-	-	-	-	1	-	-	-	-	-	-	-	-	-	-	-	-	1	Zaire	
45	39	36	51	120	203	172	114	73	40	20	4	10	4	6	1	2	-	-	940	Total África	
-	-	-	1	1	-	-	-	-	-	-	-	-	-	-	-	-	-	-	2	América del Norte	
2	1	4	-	5	2	2	3	4	2	2	2	2	1	-	1	-	-	-	33	Canadá	
1	6	8	2	2	2	4	5	10	1	2	1	-	-	-	-	-	-	-	44	Estados Unidos de América	
-	-	-	-	-	-	-	-	-	-	-	-	-	-	-	-	-	-	-	-	-	México
3	7	12	3	8	4	6	8	14	3	4	3	2	1	-	1	-	-	-	79	Total América del Norte	
1	1	1	-	-	-	-	-	2	1	1	-	-	-	-	-	-	-	-	7	América Central	
1	1	5	3	3	11	3	13	4	5	4	2	4	-	1	-	1	-	-	61	Costa Rica	
-	-	-	-	-	-	1	1	1	1	-	-	-	1	-	-	-	-	-	5	Cuba	
-	-	-	-	-	-	-	1	-	-	-	-	-	-	1	-	-	-	-	2	El Salvador	
1	-	-	-	-	-	1	-	-	-	-	-	-	-	-	-	-	-	-	2	Granada	
-	-	-	-	-	-	-	-	-	-	-	-	-	-	-	-	-	-	-	-	2	Guatemala
-	-	-	-	-	-	-	-	-	-	-	-	-	-	-	-	-	-	-	-	-	Haití
-	-	-	1	-	-	-	-	-	-	-	-	-	-	-	-	-	-	-	1	Honduras	
-	-	-	-	-	1	1	1	-	-	-	1	-	-	-	-	-	-	-	4	Nicaragua	
-	-	-	-	-	-	-	-	-	-	-	-	-	-	-	-	-	-	-	-	-	Panamá
1	-	4	1	2	-	-	1	-	1	-	-	-	-	-	-	-	-	-	10	República Dominicana	
4	2	10	5	5	12	6	17	7	8	5	3	4	1	2	-	1	-	-	92	Total América Central	
4	-	7	3	6	7	6	6	5	7	8	1	2	-	-	-	-	-	-	62	América del Sur	
-	1	-	1	-	2	3	1	2	-	-	-	-	-	-	-	-	-	-	10	Argentina	
-	5	4	7	11	3	3	4	4	8	2	1	-	1	-	-	-	-	-	53	Bolivia	
-	-	-	-	-	-	-	1	-	-	2	1	-	-	-	-	-	-	-	4	Brasil	
13	32	20	20	46	45	38	16	24	11	4	2	1	-	1	-	-	1	-	274	Chile	
18	20	22	15	28	35	46	35	25	16	-	-	-	1	-	-	-	-	-	261	Colombia	
-	-	-	-	-	-	-	-	-	-	-	-	-	-	-	-	-	-	-	-	-	Ecuador
1	-	-	3	4	2	2	1	3	1	5	1	1	-	-	-	-	-	-	24	Paraguay	
1	1	1	1	1	3	2	2	1	2	1	-	-	-	-	-	-	-	-	16	Perú	
-	1	1	1	2	1	4	3	2	1	1	-	-	-	-	-	-	-	-	17	Uruguay	
-	-	-	-	-	-	-	-	-	-	-	-	-	-	-	-	-	-	-	-	-	Venezuela
37	60	55	51	98	98	104	69	66	46	23	6	4	2	1	-	-	-	1	-	721	Total América del Sur

1. Población y migraciones

1.1.6. Población de nacionalidad extranjera por sexo, grupos quinquenales de edad y provincia de residencia. Año 2001-2002

	Edad mujeres																	Total		
	0-4	5-9	10-14	15-19	20-24	25-29	30-34	35-39	40-44	45-49	50-54	55-59	60-64	65-69	70-74	75-79	80-84		85-89	90 y más
Asia																				
Arabia Saudita	-	-	-	-	-	-	-	-	-	-	-	-	-	-	-	-	-	-	-	-
Azerbaiján	-	-	-	-	-	-	-	-	-	-	-	-	-	-	-	-	-	-	-	-
Bangladesh	-	-	-	-	-	-	-	-	-	-	-	-	-	-	-	-	-	-	-	-
China	3	7	4	2	9	12	11	5	4	6	-	-	3	-	-	-	-	-	-	66
Emiratos Arabes Unidos	-	-	-	-	-	-	-	-	-	-	-	-	-	-	-	-	-	-	-	-
Filipinas	1	-	-	-	1	-	2	-	1	1	1	1	-	1	-	-	-	-	-	9
India	2	-	1	1	-	2	-	1	-	-	-	-	-	1	-	-	-	-	-	8
Indonesia	-	-	-	-	-	-	1	-	-	-	-	-	-	-	-	-	-	-	-	1
Irán	1	-	-	-	-	-	-	-	1	1	-	-	-	-	-	-	-	-	-	3
Japón	-	-	-	-	-	-	3	1	-	1	-	1	-	-	-	-	-	-	-	6
Jordania	-	-	-	-	-	-	-	-	-	-	-	-	-	-	-	-	-	-	-	-
Libano	-	-	-	-	-	-	-	-	1	-	-	-	-	-	-	-	-	-	-	1
Pakistán	3	3	9	3	3	4	5	3	4	3	2	1	1	2	-	-	-	-	-	46
República de Corea	-	-	-	-	-	-	-	-	1	-	-	-	-	-	-	-	-	-	-	1
Siria	-	-	1	-	-	-	-	1	-	-	-	-	-	-	-	-	-	-	-	2
Tailandia	-	-	-	-	-	-	-	1	-	-	-	1	-	-	-	-	-	-	-	2
Países sin relaciones diplomáticas	-	-	-	-	-	-	-	-	-	-	-	-	-	-	-	-	-	-	-	-
Total Asia	10	10	15	6	13	18	22	12	12	12	3	4	4	4	-	-	-	-	-	145
Oceanía																				
Australia	-	1	1	1	-	-	-	3	1	2	-	-	-	-	-	-	-	-	-	9
Nueva Zelanda	-	-	-	-	-	-	-	-	-	-	-	-	-	-	-	-	-	-	-	-
Tonga	-	1	-	-	-	-	-	-	-	-	-	-	-	-	-	-	-	-	-	1
Total Oceanía	-	2	1	1	-	-	-	3	1	2	-	-	-	-	-	-	-	-	-	10
Total	104	136	139	137	281	432	443	318	233	174	100	50	44	33	17	9	9	2	3	2.664
Granada																				
Unión Europea																				
Alemania	4	17	23	20	27	43	47	61	55	27	32	37	53	36	20	22	12	11	3	552
Austria	-	-	-	-	2	3	5	1	2	2	4	4	2	3	1	3	1	-	1	34
Bélgica	4	3	3	2	8	12	9	11	8	14	14	21	18	26	36	27	21	4	1	242
Dinamarca	-	3	2	5	2	-	2	7	2	3	5	11	11	16	12	20	2	3	-	106
Francia	4	12	15	26	57	57	56	39	32	24	25	25	17	14	23	9	4	10	4	454
Grecia	-	-	-	-	1	-	3	1	1	1	1	1	1	-	-	-	-	-	-	10
Irlanda	-	1	1	-	-	2	2	1	2	3	2	1	2	2	-	1	-	-	-	20
Italia	6	9	16	6	19	20	21	18	12	7	12	4	11	5	7	4	1	1	-	179
Luxemburgo	-	-	-	-	-	-	-	-	-	1	-	-	-	-	2	1	-	-	-	4
Países Bajos	1	6	2	1	8	7	14	11	14	9	6	11	7	5	7	3	2	3	-	117
Portugal	-	1	2	1	9	18	12	12	15	14	5	3	4	4	1	-	-	2	-	103
Reino Unido	6	20	33	19	30	32	43	58	53	52	51	47	41	40	32	26	27	9	2	623
Suecia	-	2	2	4	4	7	7	3	7	5	4	3	4	7	10	7	7	4	1	88
Total Unión Europea	25	74	99	84	167	201	222	224	204	163	161	168	171	158	151	123	77	47	12	2.533
Resto de Europa																				
Albania	-	-	-	-	-	-	-	-	-	-	-	-	-	-	-	-	-	-	-	-
Andorra	-	1	-	1	-	-	-	1	1	-	1	-	-	-	-	-	-	1	-	6
Armenia	-	3	-	-	-	2	2	-	-	3	-	-	-	-	-	-	-	-	-	10
Bielorrusia	-	-	4	1	2	4	2	2	1	-	-	1	-	-	-	-	1	-	-	18
Bosnia-Herzegovina	-	-	-	-	-	1	-	-	-	1	-	-	1	-	-	-	-	-	-	3
Bulgaria	-	-	-	1	2	6	1	4	-	4	-	-	-	-	-	-	-	-	-	18
Chipre	-	-	-	-	-	-	-	-	1	-	-	-	-	-	-	-	-	-	-	1
Croacia	-	-	-	-	1	1	-	-	-	-	-	-	-	-	-	-	-	-	-	2
Eslovaquia	-	-	-	-	-	1	1	-	-	-	-	-	-	-	-	-	-	-	-	2
Eslovenia	-	-	-	-	-	-	-	1	-	-	1	-	-	-	-	-	-	-	-	2
Finlandia	-	-	-	-	2	2	-	1	-	1	1	3	3	1	-	-	-	-	-	14
Georgia	-	-	-	-	-	-	-	-	-	-	-	-	-	-	-	-	-	-	-	-
Hungría	-	-	-	1	1	-	1	1	1	-	-	-	-	-	-	-	-	-	-	5
Islandia	-	-	-	-	-	-	-	-	1	-	-	-	-	-	-	-	-	-	-	1
Letonia	-	-	-	-	-	-	-	1	-	-	-	-	-	-	-	-	-	-	-	1
Lituania	2	3	2	1	8	8	7	5	-	1	-	-	-	-	-	-	-	-	-	37
Moldavia	-	-	-	-	-	1	-	-	-	-	-	-	-	-	-	-	-	-	-	1
Noruega	1	3	1	3	2	3	2	2	2	3	1	3	1	-	2	4	1	1	-	35
Polonia	-	1	3	2	8	4	5	3	5	-	2	-	2	-	-	1	-	-	-	36
República Checa	-	-	-	-	5	4	-	-	-	1	-	2	-	-	-	-	1	-	1	14
Rumanía	9	10	10	13	32	40	35	12	8	4	3	1	-	-	-	-	-	-	-	178

Edad hombres																					
0-4	5-9	10-14	15-19	20-24	25-29	30-34	35-39	40-44	45-49	50-54	55-59	60-64	65-69	70-74	75-79	80-84	85-89	90 y más	Total		
-	-	-	-	-	-	-	-	-	-	-	-	-	-	-	-	-	-	1	1	Asia	
-	-	-	-	-	1	-	-	-	1	-	-	-	-	-	-	-	-	-	2	Arabia Saudita	
-	-	-	-	-	1	-	-	-	-	-	-	-	-	-	-	-	-	-	1	Azerbaiján	
2	6	-	3	7	15	18	15	11	3	5	3	1	1	-	-	-	-	-	90	Bangladesh	
-	-	-	-	-	-	1	-	-	-	-	-	-	-	-	-	-	-	-	1	China	
-	-	-	-	-	1	1	1	-	-	-	-	-	-	-	-	-	-	-	3	Emiratos Arabes Unidos	
-	1	-	-	-	2	2	-	1	-	-	-	-	-	-	-	-	-	-	6	Filipinas	
-	-	-	-	-	-	-	-	-	-	-	-	-	-	-	-	-	-	-	-	-	India
-	-	1	-	-	2	-	-	1	-	-	-	1	-	-	-	-	-	-	5	Indonesia	
-	-	-	-	-	-	-	-	-	-	-	-	-	-	-	-	-	-	-	-	-	Irán
-	-	-	-	-	1	1	1	-	-	-	-	-	-	-	-	-	-	-	3	Japón	
2	3	2	4	9	11	16	10	6	6	6	3	1	1	1	-	-	-	-	1	Jordania	
-	-	-	2	-	-	-	-	-	1	-	-	-	-	-	-	-	-	-	3	Libano	
-	1	-	-	-	2	1	-	-	1	1	-	1	-	-	-	-	-	-	7	Pakistán	
-	-	-	-	-	-	-	-	-	-	-	-	-	-	-	-	-	-	-	-	3	República de Corea
-	-	-	-	-	-	-	-	-	-	-	-	-	-	-	-	-	-	-	-	-	Siria
-	-	-	-	-	-	-	-	1	-	-	-	-	-	-	-	-	-	-	-	-	Tailandia
-	-	-	-	-	-	-	-	1	-	-	-	-	-	-	-	-	-	-	1	-	Paises sin relaciones diplomáticas
4	11	3	9	16	36	40	27	20	12	12	7	4	2	1	-	-	-	1	205	Total Asia	
-	1	-	1	-	-	1	-	-	-	-	1	-	-	-	-	-	-	-	4	Oceania	
-	-	-	-	1	-	-	2	-	-	-	-	-	-	-	-	-	-	-	3	Australia	
-	-	-	-	-	-	-	-	-	-	-	-	-	-	-	-	-	-	-	-	-	Nueva Zelanda
-	-	-	-	-	-	-	-	-	-	-	-	-	-	-	-	-	-	-	-	-	Tonga
-	1	-	1	1	-	1	2	-	-	-	1	-	-	-	-	-	-	-	7	Total Oceania	
110	137	135	141	295	447	416	323	245	149	84	55	38	21	14	7	3	3	3	2.626	Total	
Granada																					
6	9	24	16	29	44	55	55	42	39	38	49	48	39	26	16	12	1	4	554	Unión Europea	
4	-	2	2	1	2	6	2	1	5	1	3	2	-	1	2	2	-	-	36	Alemania	
-	3	3	1	7	14	15	7	13	10	10	13	21	39	38	32	22	5	1	254	Austria	
-	3	4	3	-	3	2	4	6	-	6	8	19	11	18	9	8	4	1	109	Bélgica	
2	10	16	15	28	25	52	37	30	23	16	12	22	19	13	12	5	4	2	344	Dinamarca	
-	-	-	-	-	1	2	-	1	1	1	1	-	1	-	-	-	-	-	8	Francia	
1	-	1	-	-	1	3	4	2	-	3	2	-	-	2	-	-	-	-	19	Grecia	
2	11	20	11	18	36	26	31	47	23	17	20	17	11	9	6	1	-	1	308	Irlanda	
-	-	-	-	-	1	2	-	-	-	-	1	-	-	-	3	-	-	-	7	Italia	
-	5	3	3	4	3	10	8	13	10	9	8	6	11	7	2	3	2	-	107	Luxemburgo	
-	1	5	1	7	8	5	14	8	8	3	3	1	4	1	1	-	-	-	70	Países Bajos	
16	21	27	20	12	21	22	40	36	40	44	58	52	47	25	34	20	11	10	558	Portugal	
1	5	2	1	2	3	3	3	-	2	2	7	3	10	8	8	8	3	1	72	Reino Unido	
32	68	107	73	108	163	204	206	200	162	150	185	191	192	148	125	81	30	20	2.446	Total Unión Europea	
-	-	-	-	1	1	1	-	-	-	-	-	-	-	-	-	-	-	-	3	Resto de Europa	
-	-	2	1	2	3	1	-	-	-	-	1	-	-	-	-	-	-	-	10	Albania	
-	1	-	-	2	-	4	1	1	1	-	-	-	-	-	-	-	-	-	10	Andorra	
-	-	-	1	-	-	2	2	-	1	-	-	-	-	-	-	-	-	-	6	Armenia	
-	-	-	-	-	2	1	-	-	-	1	-	-	-	-	-	-	-	-	4	Bielorrusia	
4	1	2	1	2	6	5	1	2	2	3	1	-	-	-	-	-	-	-	30	Bosnia-Herzegovina	
-	-	-	-	-	-	-	-	-	-	-	-	-	-	-	-	-	-	-	-	-	Bulgaria
-	-	-	-	-	-	-	-	1	-	-	-	1	-	-	-	-	-	-	2	Chipre	
-	-	-	-	-	1	-	-	-	-	-	-	-	-	-	-	-	-	-	1	Croacia	
-	-	-	-	-	1	-	-	-	-	-	-	-	-	-	-	-	-	-	1	Eslovaquia	
-	-	-	-	-	1	-	-	-	-	-	-	-	-	-	-	-	-	-	1	Eslovenia	
-	1	-	1	-	-	1	-	1	2	2	2	1	2	-	-	-	-	-	11	Finlandia	
-	-	-	-	1	1	-	-	1	-	-	-	-	-	-	-	-	-	-	3	Georgia	
-	-	-	-	1	-	-	-	-	1	-	-	-	-	-	-	-	-	-	2	Hungría	
-	-	-	-	-	1	-	-	-	-	-	-	-	-	-	-	-	-	-	1	Islandia	
-	-	-	-	1	-	-	-	-	-	-	-	-	-	-	-	-	-	-	1	Letonia	
2	4	1	1	9	9	11	9	3	3	1	-	-	-	-	-	-	-	-	53	Lituania	
-	-	-	-	-	-	-	-	-	-	-	-	-	-	-	-	-	-	-	-	-	Moldavia
3	-	1	1	1	1	3	-	1	3	-	3	-	-	2	4	2	1	-	26	Noruega	
-	1	1	2	6	6	10	5	2	7	-	-	1	1	-	1	-	-	-	43	Polonia	
-	-	-	1	1	2	-	2	1	-	2	-	1	-	-	-	-	-	-	11	República Checa	
16	11	11	17	58	63	65	28	18	13	7	1	-	-	-	-	-	-	-	309	Rumanía	

1. Población y migraciones

1.1.6. Población de nacionalidad extranjera por sexo, grupos quinquenales de edad y provincia de residencia. Año 2001-2002

	Edad mujeres																	Total		
	0-4	5-9	10-14	15-19	20-24	25-29	30-34	35-39	40-44	45-49	50-54	55-59	60-64	65-69	70-74	75-79	80-84		85-89	90 y más
Rusia	4	3	2	7	47	45	17	4	4	2	1	-	-	1	-	-	-	-	-	137
Suiza	1	3	9	9	5	4	7	9	11	9	7	4	5	7	-	3	4	2	-	100
Ucrania	-	1	2	3	6	3	10	6	4	5	4	2	-	-	-	-	-	-	-	46
Yugoslavia	-	1	-	-	-	4	-	-	-	-	3	1	-	1	-	1	-	-	-	11
Total Resto de Europa	17	29	33	42	121	133	90	52	39	34	24	17	12	10	2	9	7	4	2	679
África																				
Angola	-	-	-	-	-	-	-	-	-	-	-	-	-	-	-	-	-	-	-	-
Argelia	1	3	1	-	1	5	5	5	5	4	1	2	-	1	-	1	-	1	1	37
Benin	-	-	-	-	-	-	-	-	-	-	-	-	-	-	-	-	-	-	-	-
Burkina Faso	-	-	-	-	-	-	-	-	-	-	-	-	-	-	-	-	-	-	-	-
Cabo Verde	-	-	-	-	-	1	1	-	2	-	-	-	-	-	-	-	-	-	-	4
Camerún	-	-	-	-	-	1	-	-	-	-	-	-	-	-	-	-	-	-	-	1
Congo	-	-	-	-	-	-	-	1	-	-	-	-	-	-	-	-	-	-	-	1
Egipto	-	-	-	-	-	-	2	-	-	-	1	1	-	-	-	-	-	-	-	4
Gabón	-	-	-	-	-	1	-	-	-	-	-	-	-	-	-	-	-	-	-	1
Gambia	-	-	-	-	-	-	-	-	-	-	-	-	-	-	-	-	-	-	-	-
Ghana	-	1	-	-	-	-	1	1	-	-	-	-	-	-	-	-	-	-	-	3
Guinea	-	-	-	1	-	1	2	-	-	-	-	1	-	-	-	-	-	-	-	5
Guinea Bissau	-	-	-	-	-	-	-	-	-	-	-	-	-	-	-	-	-	-	-	-
Guinea Ecuatorial	1	1	4	1	3	7	-	3	-	-	-	1	-	-	2	-	-	-	-	23
Kenia	-	-	-	-	-	8	1	1	1	-	-	-	-	-	-	-	-	-	-	11
Lesotho	-	-	-	-	-	-	-	1	-	-	-	-	-	-	-	-	-	-	-	1
Libia	-	-	-	-	-	-	-	-	-	-	-	-	-	-	-	-	-	-	-	-
Malawi	-	-	-	-	-	-	-	-	-	1	-	-	-	-	-	-	-	-	-	1
Mali	-	-	-	-	-	-	-	-	-	-	-	-	-	-	-	-	-	-	-	-
Marruecos	33	45	55	108	289	245	213	179	97	61	35	20	8	8	12	-	2	-	4	1.416
Mauritania	-	2	-	-	2	-	1	-	1	1	-	-	-	-	-	-	-	-	-	7
Mozambique	-	-	-	-	-	-	-	-	-	-	-	-	-	-	-	-	-	-	-	-
Namibia	-	-	-	-	-	1	-	-	-	-	-	-	-	-	-	-	-	-	-	1
Nigeria	-	-	-	-	2	1	-	-	-	-	-	-	-	-	-	1	-	-	-	4
Ruanda	-	-	-	-	-	-	-	-	-	-	-	-	-	-	-	-	-	-	-	-
Senegal	2	4	1	1	7	7	8	5	5	4	5	3	3	-	-	-	-	-	-	55
Sierra Leona	-	-	-	-	-	-	-	-	-	-	-	-	-	-	-	-	-	-	-	-
Somalia	-	-	-	-	-	1	-	-	-	-	-	-	-	-	-	-	-	-	-	1
Sudáfrica	-	-	-	-	-	-	-	-	-	-	1	-	-	2	1	1	1	-	-	6
Sudán	-	-	-	-	-	-	-	-	-	-	-	-	-	-	-	-	-	-	-	-
Tanzania	-	-	-	-	-	-	-	-	-	1	-	-	-	-	-	-	-	-	-	1
Togo	-	-	-	-	-	-	-	-	-	-	-	-	-	-	-	-	-	-	-	-
Túnez	-	1	1	-	-	-	-	-	1	1	-	-	-	-	-	-	-	-	-	4
Zaire	-	-	-	-	-	1	-	-	1	-	-	-	-	-	-	-	-	-	-	2
Zimbabwe	-	1	-	-	-	-	-	1	-	-	-	-	-	-	-	-	-	-	-	2
Total África	37	58	62	111	304	280	234	197	113	73	43	28	11	11	15	3	3	1	5	1.592
América del Norte																				
Canadá	-	-	-	-	-	2	1	3	1	1	3	2	-	2	-	2	-	-	-	17
Estados Unidos de América	2	8	4	5	8	14	16	14	14	19	11	8	9	2	2	3	5	-	2	146
México	-	-	1	4	2	13	4	8	7	3	4	1	-	-	-	-	-	-	1	48
Total América del Norte	2	8	5	9	10	29	21	25	22	23	18	11	9	4	2	5	5	-	3	211
América Central																				
Costa Rica	-	-	-	-	-	1	1	-	1	-	-	-	-	-	-	-	-	1	-	4
Cuba	1	2	3	2	14	17	15	18	6	5	4	2	3	3	-	1	1	-	1	98
Dominica	-	-	3	-	-	-	2	-	3	1	-	-	-	-	-	-	-	-	-	9
El Salvador	-	-	-	-	1	-	1	-	2	1	-	-	-	-	-	-	-	-	-	5
Granada	-	-	-	-	-	-	1	-	-	1	-	-	-	-	-	-	-	-	-	2
Guatemala	-	-	-	-	2	3	-	-	-	1	-	-	-	-	-	-	-	-	-	6
Haití	-	-	-	-	-	-	-	1	-	-	-	-	-	-	-	-	-	-	-	1
Honduras	-	-	1	1	-	1	2	4	2	-	-	1	-	1	-	-	-	-	-	13
Jamaica	-	-	-	-	-	-	-	-	1	-	-	-	-	-	-	-	-	-	-	1
Nicaragua	-	-	-	-	1	3	5	-	-	1	1	-	-	1	-	-	-	-	-	12
Panamá	-	-	-	-	-	-	-	-	1	1	-	-	-	-	-	-	-	-	-	2
República Dominicana	-	3	6	4	3	11	15	17	9	6	3	3	2	1	3	1	-	-	-	87
Trinidad y Tobago	-	-	-	1	-	-	-	-	1	-	-	-	-	-	-	-	-	-	-	2
Total América Central	1	5	13	8	21	36	42	40	26	17	8	6	5	6	3	2	1	1	1	242
América del Sur																				
Argentina	-	26	24	28	38	52	41	38	42	33	22	11	8	14	10	3	8	-	-	431
Bolivia	2	2	3	2	13	6	5	5	3	5	-	1	-	1	-	1	-	1	-	50

Edad hombres																				
0-4	5-9	10-14	15-19	20-24	25-29	30-34	35-39	40-44	45-49	50-54	55-59	60-64	65-69	70-74	75-79	80-84	85-89	90 y más	Total	
3	5	4	1	9	8	12	4	4	3	2	-	-	1	-	-	-	-	-	56	Rusia
-	4	9	7	5	7	7	5	3	6	6	9	2	7	4	5	6	-	-	92	Suiza
1	-	4	1	10	23	7	8	9	8	1	1	-	-	-	-	-	-	-	73	Ucrania
-	-	-	1	1	4	2	1	-	1	-	-	-	-	-	-	-	-	-	10	Yugoslavia
29	28	35	36	110	138	132	67	46	50	25	18	6	11	6	10	8	1	1	759	Total Resto de Europa
-	-	-	-	-	-	-	1	-	-	-	-	-	-	-	-	-	-	-	1	África
3	3	4	2	5	16	19	25	7	2	3	3	1	-	3	-	-	-	-	96	Angola
-	-	-	-	-	-	1	2	-	-	-	-	-	-	-	-	-	-	-	3	Argelia
-	-	-	-	-	1	-	-	-	-	-	-	-	-	-	-	-	-	-	1	Benin
-	-	-	-	-	-	-	-	-	-	-	-	-	-	-	-	-	-	-	-	Burkina Faso
-	-	-	-	-	-	1	-	-	-	-	-	-	-	-	-	-	-	-	-	Cabo Verde
-	-	-	-	-	-	1	-	-	-	-	-	-	-	-	-	-	-	-	1	Camerún
-	-	-	-	-	-	1	-	-	-	-	-	-	-	-	-	-	-	-	1	Congo
-	-	-	-	-	2	1	-	-	1	-	-	-	-	-	-	-	-	-	4	Egipto
-	-	-	-	-	3	-	-	-	-	-	-	-	-	-	-	-	-	-	3	Gabón
-	-	-	-	1	-	-	-	-	-	-	-	-	-	-	-	-	-	-	1	Gambia
-	-	1	-	-	-	-	-	1	-	-	-	-	-	-	-	-	-	-	2	Ghana
-	-	-	-	3	1	1	4	-	-	-	-	-	-	-	-	1	-	-	10	Guinea
-	-	-	-	1	-	1	-	-	-	-	-	-	-	-	-	-	-	-	2	Guinea Bissau
-	1	1	1	3	2	7	2	2	3	-	1	1	-	-	-	-	-	-	24	Guinea Ecuatorial
-	-	-	-	-	-	-	-	-	-	-	-	-	-	-	-	-	-	-	-	Kenia
-	-	-	-	-	-	-	-	-	-	-	-	-	-	-	-	-	-	-	-	Lesotho
-	-	-	-	1	-	-	-	-	-	-	-	-	-	-	-	-	-	-	1	Libia
-	-	-	-	2	-	-	-	-	-	-	-	-	-	-	-	-	-	-	2	Malawi
1	-	-	-	2	1	2	-	1	-	-	-	-	-	-	-	-	-	-	7	Mali
46	59	76	136	391	466	410	269	124	68	37	8	19	10	6	3	5	-	8	2.143	Marruecos
2	-	-	-	1	2	3	1	2	1	-	-	-	-	-	-	-	-	-	12	Mauritania
-	-	-	-	-	-	-	-	1	-	-	-	-	-	-	-	-	-	-	1	Mozambique
-	-	-	-	-	-	-	-	-	-	-	-	-	-	-	-	-	-	-	-	Namibia
-	-	-	-	-	1	1	1	-	1	-	-	-	-	-	-	-	-	-	4	Nigeria
-	-	-	-	-	1	-	-	-	-	-	-	-	-	-	-	-	-	-	1	Ruanda
2	1	3	9	14	51	74	98	77	47	8	3	-	1	-	-	-	-	-	388	Senegal
-	-	-	-	-	-	1	1	1	-	-	-	-	-	-	-	-	-	-	3	Sierra Leona
-	-	-	-	-	2	1	-	-	-	-	-	-	-	-	-	-	-	-	3	Somalia
-	-	-	-	1	-	1	-	-	2	-	1	-	-	2	-	-	-	-	7	Sudáfrica
-	-	-	-	-	-	-	1	-	-	-	-	-	-	-	-	-	-	-	1	Sudán
-	-	-	-	-	-	-	-	-	-	-	-	-	-	-	-	-	-	-	-	Tanzania
-	-	-	-	-	-	1	-	-	-	-	-	-	-	-	-	-	-	-	1	Togo
-	-	-	-	-	3	1	-	2	1	-	-	-	-	-	-	-	-	-	7	Túnez
-	-	1	1	-	-	2	4	-	-	-	-	-	-	-	-	-	-	-	8	Zaire
1	-	-	-	-	-	1	-	-	-	-	-	-	-	-	-	-	-	-	2	Zimbabwe
55	64	86	149	424	543	533	413	220	126	50	16	21	11	11	3	6	-	8	2.741	Total África
-	1	-	-	-	2	4	3	1	1	1	-	-	-	1	2	-	1	-	17	América del Norte
2	2	9	2	26	17	12	11	12	6	8	5	8	3	9	5	4	-	1	142	Canadá
-	1	2	3	1	4	4	2	3	1	2	1	1	-	-	-	-	-	-	25	Estados Unidos de América
-	-	-	-	-	-	-	-	-	-	-	-	-	-	-	-	-	-	-	-	México
2	4	11	5	27	23	20	16	16	8	11	6	9	3	10	7	4	1	1	184	Total América del Norte
-	-	-	-	-	-	1	-	1	-	-	-	1	-	-	-	-	-	-	3	América Central
1	-	3	1	-	6	13	16	4	1	2	3	1	1	-	2	-	-	-	54	Costa Rica
-	-	-	-	-	-	1	-	-	-	-	-	-	-	-	-	-	-	-	1	Cuba
-	-	-	-	-	1	-	-	-	1	-	-	-	-	-	-	-	-	-	2	Dominica
-	-	-	-	-	-	-	-	-	-	-	-	-	-	-	-	-	-	-	-	El Salvador
-	-	-	-	-	-	-	-	-	-	-	-	-	-	-	-	-	-	-	-	Granada
-	-	-	-	-	-	-	-	-	-	-	-	-	-	-	-	-	-	-	-	Guatemala
-	-	-	-	-	-	-	-	1	-	-	-	-	-	1	-	-	-	-	2	Haití
1	1	-	1	-	1	-	-	-	-	-	1	-	-	-	-	-	-	-	5	Honduras
-	-	-	-	-	-	-	-	-	-	-	-	-	-	-	-	-	-	-	-	Jamaica
-	-	1	-	-	-	2	-	-	-	-	-	-	-	-	-	-	-	-	3	Nicaragua
-	-	-	-	-	-	-	-	-	-	-	-	-	-	-	-	-	-	-	-	Panamá
1	1	1	4	2	4	2	4	2	1	-	-	-	-	-	-	-	-	-	22	República Dominicana
-	-	1	-	-	-	-	-	-	1	-	-	-	-	-	-	-	-	-	2	Trinidad y Tobago
3	2	6	6	2	12	17	22	8	4	2	4	2	1	1	2	-	-	-	94	Total América Central
21	25	31	27	46	66	51	45	39	36	27	11	9	8	6	3	2	-	1	455	América del Sur
2	2	1	6	22	18	14	12	2	1	-	2	-	-	-	1	-	-	-	84	Argentina
-	-	-	-	-	-	-	-	-	-	-	-	-	-	-	-	-	-	-	-	Bolivia

1. Población y migraciones

1.1.6. Población de nacionalidad extranjera por sexo, grupos quinquenales de edad y provincia de residencia. Año 2001-2002

	Edad mujeres																		Total	
	0-4	5-9	10-14	15-19	20-24	25-29	30-34	35-39	40-44	45-49	50-54	55-59	60-64	65-69	70-74	75-79	80-84	85-89		90 y más
Brasil	1	3	8	7	21	27	28	26	16	10	9	4	1	1	1	1	-	-	-	164
Chile	4	1	4	1	1	7	4	8	7	4	-	-	2	-	1	1	-	-	1	46
Colombia	23	29	41	32	98	102	99	86	36	22	21	4	4	3	2	-	-	-	603	
Ecuador	12	18	13	14	62	66	59	39	35	19	6	4	2	1	1	-	-	-	352	
Paraguay	-	-	-	-	-	1	2	2	-	-	-	1	-	-	-	1	-	-	7	
Perú	-	2	1	4	3	10	7	7	9	6	5	3	-	1	2	1	-	1	62	
Uruguay	-	1	3	2	1	4	6	4	1	6	2	-	1	2	-	1	-	-	34	
Venezuela	3	3	6	5	8	10	9	10	6	1	2	3	-	1	-	1	-	-	69	
Total América del Sur	77	85	103	95	245	286	260	225	155	106	68	30	18	24	17	10	8	2	2	1.818
Asia																				
Arabia Saudita	-	-	1	-	-	-	-	-	-	-	-	-	-	-	-	-	-	-	-	1
Azerbaiyán	2	-	-	-	1	-	-	-	-	-	-	-	-	-	-	-	-	-	-	3
Birmania	-	-	-	-	-	-	-	-	-	-	-	1	-	-	-	-	-	-	-	1
China	4	9	5	13	15	20	20	22	17	7	4	2	3	1	1	-	-	-	143	
Filipinas	-	-	1	-	1	-	2	-	3	1	1	1	1	-	-	-	-	-	11	
India	1	-	-	1	5	14	13	4	6	3	-	-	-	-	1	1	-	-	49	
Indonesia	-	-	-	-	-	1	-	1	-	-	-	-	1	-	-	-	-	-	3	
Irak	1	-	-	-	5	-	-	1	-	1	2	-	-	-	-	-	-	-	10	
Irán	-	-	-	1	-	1	-	2	1	1	1	1	-	-	2	-	-	-	10	
Israel	-	-	-	-	-	-	-	1	-	1	-	-	-	-	-	-	-	-	2	
Japón	-	1	-	2	4	7	12	8	4	5	5	1	1	2	-	-	1	-	53	
Jordania	-	4	3	-	-	2	1	1	2	-	-	-	-	-	-	1	-	-	14	
Kuwait	-	-	-	-	-	-	-	1	-	-	-	-	-	-	-	-	-	-	1	
Libano	1	-	-	-	-	-	-	-	1	-	-	-	-	-	-	-	-	-	2	
Malasia	-	-	-	-	-	-	-	1	1	-	-	-	-	-	-	-	-	-	2	
Nepal	-	-	-	-	-	-	-	-	-	-	-	-	-	-	-	-	-	-	-	
Pakistán	1	-	3	-	-	-	-	1	-	1	-	-	-	-	-	-	-	-	6	
República de Corea	-	1	-	-	-	-	1	-	1	2	-	-	-	-	-	-	-	-	5	
Siria	3	3	-	-	2	-	3	2	4	1	1	-	-	1	1	1	-	-	22	
Turquía	-	-	-	-	-	-	-	-	1	-	2	-	-	-	-	-	-	-	3	
Vietnam	-	-	-	-	1	1	2	1	-	-	2	-	-	-	-	-	-	-	7	
Países sin relaciones diplomáticas	-	-	-	-	-	-	-	1	-	-	-	-	-	-	-	-	-	-	1	
Total Asia	13	18	13	17	34	46	54	47	41	23	18	6	6	4	5	3	1	-	-	349
Oceanía																				
Australia	-	-	-	1	2	-	-	-	-	-	-	3	-	1	1	1	-	-	-	9
Nueva Zelanda	-	-	-	-	-	-	-	-	-	1	-	-	-	-	-	-	-	-	-	1
Total Oceanía	-	-	-	1	2	-	-	-	-	1	-	3	-	1	1	1	-	-	-	10
Total	172	278	329	368	905	1.012	924	811	601	440	341	270	232	218	196	156	102	55	25	7.435
Huelva																				
Unión Europea																				
Alemania	1	6	13	9	12	28	21	24	14	9	11	15	16	8	1	-	-	2	-	190
Austria	-	-	-	-	-	3	-	-	-	-	5	-	-	-	-	-	-	-	-	8
Bélgica	-	1	-	-	2	3	1	9	-	-	-	2	1	-	2	-	1	-	22	
Dinamarca	-	-	-	-	-	-	-	-	-	-	-	1	-	-	-	-	1	-	2	
Francia	-	1	1	2	12	11	6	12	7	4	4	1	1	2	4	3	3	2	76	
Grecia	-	-	-	-	-	-	-	-	-	-	1	-	-	-	-	-	-	-	1	
Irlanda	-	-	-	-	-	-	1	3	1	-	1	-	-	-	-	-	-	-	6	
Italia	-	-	1	2	3	4	7	2	4	3	2	1	4	1	1	-	-	1	36	
Países Bajos	-	1	-	1	-	1	2	1	2	6	4	1	-	-	-	1	-	-	20	
Portugal	10	14	26	26	42	52	44	58	78	55	40	35	30	32	37	41	47	37	727	
Reino Unido	-	2	8	4	4	3	8	6	10	8	9	3	3	-	2	2	-	1	73	
Suecia	-	-	1	1	-	-	-	2	-	-	-	-	2	1	-	-	-	-	7	
Total Unión Europea	11	25	50	45	75	105	90	117	116	85	77	59	57	44	47	47	52	43	23	1.168
Resto de Europa																				
Andorra	-	-	-	-	-	-	-	-	-	-	-	-	-	-	-	-	-	-	-	-
Armenia	-	-	-	-	-	-	-	-	-	-	-	-	-	-	-	-	-	-	-	-
Bielorrusia	-	-	-	-	2	3	2	-	-	1	-	-	-	-	-	-	-	-	-	8
Bosnia-Herzegovina	1	-	-	1	-	2	-	1	-	1	-	-	-	-	-	-	-	-	-	6
Bulgaria	-	-	1	1	4	2	5	2	1	3	4	2	-	-	-	-	-	-	25	
Croacia	-	-	-	-	1	1	1	-	-	-	-	-	-	-	-	-	-	-	3	
Eslovaquia	-	-	-	-	3	-	-	-	-	-	-	-	-	-	-	-	-	-	3	
Estonia	-	-	-	-	-	-	1	-	2	-	1	-	-	-	-	-	-	-	4	

Edad hombres																					
0-4	5-9	10-14	15-19	20-24	25-29	30-34	35-39	40-44	45-49	50-54	55-59	60-64	65-69	70-74	75-79	80-84	85-89	90 y más	Total		
1	6	3	8	7	9	9	4	5	2	1	1	1	1	2	-	-	1	1	62	Brasil	
-	3	1	3	-	7	6	9	8	4	1	-	-	-	2	-	-	-	-	44	Chile	
32	36	31	28	44	68	67	50	41	25	5	5	2	1	-	1	1	-	-	438	Colombia	
18	20	20	24	91	98	90	60	37	33	5	3	3	-	-	-	1	-	-	505	Ecuador	
-	-	-	-	-	-	-	-	1	-	-	-	-	-	-	-	-	-	-	1	Paraguay	
-	1	5	4	3	4	3	4	2	2	-	6	-	-	-	-	-	1	-	35	Perú	
-	1	1	2	2	2	4	7	3	2	-	-	1	1	2	1	-	-	-	29	Uruguay	
1	6	5	3	3	6	7	9	6	4	1	-	2	-	-	-	-	1	-	54	Venezuela	
75	100	98	105	219	279	252	201	144	109	40	28	18	11	12	6	4	3	2	1.706	Total América del Sur	
Asia																					
-	-	-	-	-	-	-	-	-	-	-	-	-	-	-	-	-	-	-	-	Arabia Saudita	
-	-	-	-	-	-	1	-	-	-	-	-	-	-	-	-	-	-	-	-	1	Azerbaiján
-	-	-	-	-	-	-	-	-	-	-	-	-	-	-	-	-	-	-	-	-	Birmania
5	11	13	11	20	23	24	26	22	13	7	3	1	3	1	-	-	-	-	-	183	China
-	-	1	-	-	-	1	-	-	-	-	-	-	-	-	-	-	-	-	-	2	Filipinas
-	-	-	-	3	2	1	-	1	-	-	-	-	-	1	-	-	-	-	-	8	India
-	-	-	-	-	-	-	-	-	-	-	-	-	-	-	-	-	-	-	-	-	Indonesia
-	-	1	1	-	2	-	2	1	2	1	2	-	-	-	-	-	-	-	-	12	Irak
-	-	3	1	1	2	1	2	1	2	1	1	-	-	-	-	-	-	-	-	15	Irán
-	-	-	-	-	4	2	3	1	-	-	-	-	-	-	-	-	-	-	-	10	Israel
-	2	-	1	4	2	1	3	3	3	9	4	-	-	1	-	-	1	-	-	34	Japón
-	2	2	1	-	3	3	3	6	3	4	2	1	-	-	-	-	-	-	-	30	Jordania
-	-	-	-	-	-	-	2	-	-	-	-	-	-	-	-	-	-	-	-	2	Kuwait
1	-	-	-	-	3	9	6	2	2	-	-	-	-	-	-	-	-	-	-	23	Libano
-	-	-	-	-	-	-	-	-	-	-	-	-	-	-	-	-	-	-	-	-	Malasia
-	-	-	-	-	-	-	-	1	-	-	-	-	-	-	-	-	-	-	-	1	Nepal
2	1	1	1	6	22	23	11	9	7	2	3	-	-	-	-	-	-	-	-	88	Pakistán
-	-	1	1	1	-	-	-	1	1	-	-	-	-	-	-	-	-	-	-	5	República de Corea
2	2	1	1	2	2	9	17	5	4	3	2	1	-	-	-	-	-	-	-	51	Siria
1	-	-	-	-	1	3	-	-	-	1	-	-	-	-	-	-	-	-	-	4	Turquía
-	-	-	-	1	3	-	-	-	-	1	-	1	-	-	-	-	-	-	-	6	Vietnam
-	-	-	-	-	-	-	1	-	-	-	1	-	-	-	-	-	-	-	-	2	Países sin relaciones diplomáticas
11	18	23	18	38	68	76	77	53	38	28	18	4	3	3	-	-	1	-	477	Total Asia	
Oceania																					
-	-	-	1	3	2	-	-	1	-	1	-	-	1	1	-	1	-	-	-	11	Australia
-	-	-	-	-	-	-	-	1	-	-	-	1	-	-	-	-	-	-	-	2	Nueva Zelanda
-	-	-	1	3	2	-	-	2	-	1	-	1	1	1	-	1	-	-	-	13	Total Oceania
207	285	367	394	932	1.228	1.234	1.001	689	497	308	276	252	233	192	153	104	36	32	8.421	Total	
Huelva																					
Unión Europea																					
4	4	7	11	13	20	32	21	19	7	11	11	15	10	6	2	-	-	-	-	193	Alemania
-	1	-	1	-	-	1	-	-	-	-	1	-	-	-	-	-	-	-	-	4	Austria
-	1	3	1	1	2	2	7	-	-	2	5	-	2	-	2	1	-	-	-	29	Bélgica
-	-	-	-	-	-	1	1	-	-	-	-	1	-	2	2	-	-	-	-	7	Dinamarca
3	1	1	-	6	11	17	7	6	5	3	1	2	3	3	3	-	-	-	-	72	Francia
-	-	-	-	-	-	1	-	-	-	-	-	-	-	-	-	-	-	-	-	1	Grecia
-	-	-	-	-	1	2	1	1	-	-	-	-	-	-	-	-	-	-	-	5	Irlanda
-	1	2	1	6	4	9	4	3	6	2	5	9	4	-	2	-	-	-	-	58	Italia
-	-	-	1	1	2	3	5	2	4	-	2	1	-	-	-	-	-	-	-	21	Países Bajos
5	15	22	38	62	63	56	61	71	71	63	40	51	55	44	41	45	29	-	23	855	Portugal
1	-	2	4	4	5	6	11	9	5	4	7	3	1	3	2	1	-	-	-	68	Reino Unido
-	-	-	-	-	-	1	1	-	-	1	-	-	-	1	-	-	1	-	-	5	Suecia
13	23	37	57	93	108	130	120	111	98	86	72	82	76	58	54	48	29	23	1.318	Total Unión Europea	
Resto de Europa																					
-	1	-	-	-	-	-	-	-	-	-	-	-	-	-	-	-	-	-	-	1	Andorra
-	-	-	-	-	-	1	-	-	-	1	-	-	-	-	-	-	-	-	-	2	Armenia
-	1	-	1	1	2	3	-	1	-	-	-	-	-	-	-	-	-	-	-	9	Bielorrusia
-	-	-	1	1	-	-	1	1	-	-	-	-	-	-	-	-	-	-	-	4	Bosnia-Herzegovina
2	-	-	-	9	7	14	3	7	4	3	-	-	-	-	-	-	-	-	-	49	Bulgaria
-	-	-	-	-	-	1	-	1	-	-	-	-	-	-	-	-	-	-	-	2	Croacia
-	-	-	1	1	2	3	3	-	1	-	-	-	-	-	-	-	-	-	-	11	Eslovaquia
-	-	-	-	2	1	-	-	-	-	-	-	-	-	-	-	-	-	-	-	3	Estonia

1. Población y migraciones

1.1.6. Población de nacionalidad extranjera por sexo, grupos quinquenales de edad y provincia de residencia. Año 2001-2002

	Edad mujeres																	Total		
	0-4	5-9	10-14	15-19	20-24	25-29	30-34	35-39	40-44	45-49	50-54	55-59	60-64	65-69	70-74	75-79	80-84		85-89	90 y más
Finlandia	-	-	-	-	-	-	1	-	-	-	-	-	1	-	-	-	-	-	-	2
Georgia	-	-	-	-	-	-	-	-	-	-	-	-	-	-	-	-	-	-	-	-
Hungría	-	-	-	-	1	1	1	-	-	1	-	-	-	-	-	-	-	-	-	4
Islandia	-	-	-	-	-	-	-	-	-	-	-	-	-	-	-	-	-	-	-	-
Letonia	-	-	-	-	-	-	-	-	-	-	-	-	-	-	-	-	-	-	-	-
Lituania	-	-	2	3	6	3	9	6	6	-	2	1	-	-	-	-	-	-	-	38
Moldavia	-	-	-	-	-	-	1	-	2	1	-	-	-	-	-	-	-	-	-	4
Noruega	1	-	1	1	-	-	-	1	-	-	1	-	-	1	-	-	-	-	-	6
Polonia	-	-	-	1	3	4	-	2	1	-	-	-	-	-	-	-	-	-	-	11
República Checa	-	-	-	-	-	-	1	-	1	-	-	-	-	-	-	-	-	-	-	2
Rumanía	3	3	3	2	4	13	11	4	-	3	-	-	-	-	-	-	-	-	-	46
Rusia	2	-	-	2	10	15	10	6	13	4	2	-	1	1	-	-	-	-	-	66
Suiza	1	1	-	-	-	3	3	3	1	2	1	1	1	-	-	1	-	-	-	18
Ucrania	-	-	2	5	19	23	26	24	26	18	5	1	-	-	-	-	-	-	-	149
Yugoslavia	-	-	-	-	-	-	-	1	-	-	-	-	-	-	-	-	-	-	-	1
Total Resto de Europa	8	4	9	16	53	70	72	50	53	34	16	5	3	2	-	1	-	-	-	396
África																				
Angola	-	1	-	1	4	3	3	-	1	-	-	-	-	-	-	-	-	-	-	13
Argelia	1	2	7	4	2	3	7	3	1	-	1	-	-	-	1	-	-	-	-	32
Benin	-	-	-	-	-	-	-	-	-	-	-	-	-	-	-	-	-	-	-	-
Burkina Faso	-	-	-	-	-	-	-	-	-	-	-	-	-	-	-	-	-	-	-	-
Cabo Verde	-	-	-	-	-	-	-	-	-	1	-	-	-	-	-	-	-	-	-	1
Camerún	-	-	-	-	-	-	-	-	-	-	-	-	-	-	-	-	-	-	-	-
Costa de Marfil	-	-	-	-	-	-	-	-	-	-	-	-	-	-	-	-	-	-	-	-
Egipto	-	-	-	-	-	-	-	-	-	1	-	-	-	-	-	-	-	-	-	1
Etiopía	-	-	-	-	-	-	-	-	-	-	-	-	-	-	-	-	-	-	-	-
Gambia	-	-	-	-	1	-	-	-	-	-	-	-	-	-	-	-	-	-	-	1
Ghana	-	-	-	-	1	-	-	-	-	-	-	-	-	-	-	-	-	-	-	1
Guinea	-	-	-	-	1	-	-	-	-	-	-	-	-	-	-	-	-	-	-	1
Guinea Ecuatorial	1	-	-	-	1	-	2	-	-	-	1	-	-	-	-	-	-	-	-	5
Liberia	-	-	-	-	-	-	-	-	-	-	-	-	-	-	-	-	-	-	-	-
Mali	-	-	-	-	-	-	-	-	-	-	-	-	-	-	-	-	-	-	-	-
Marruecos	39	48	52	58	63	61	82	61	47	22	8	6	9	2	3	2	-	-	-	563
Mauritania	-	-	-	-	-	-	2	-	-	-	-	-	-	-	-	-	-	-	-	2
Mozambique	-	-	-	-	1	3	3	-	-	2	-	-	-	1	-	-	-	-	-	10
Niger	-	-	-	-	-	-	-	-	-	-	-	-	-	-	-	-	-	-	-	-
Nigeria	-	-	-	-	13	9	3	-	1	-	-	-	-	-	-	-	-	-	-	26
Ruanda	-	-	-	-	-	-	-	-	-	-	-	-	-	-	-	-	-	-	-	-
Senegal	1	-	-	1	2	2	1	3	1	2	-	-	-	-	-	-	-	-	-	13
Sierra Leona	-	-	-	-	-	-	-	-	-	-	-	-	-	-	-	-	-	-	-	-
Somalia	-	-	-	-	-	-	-	-	-	-	-	-	-	-	-	-	-	-	-	-
Sudáfrica	-	-	-	-	-	-	-	1	-	-	1	-	-	-	-	-	-	-	-	2
Togo	-	-	2	-	-	-	-	-	-	-	-	-	-	-	-	-	-	-	-	2
Túnez	-	-	-	-	-	-	1	-	-	-	-	-	-	-	-	-	-	-	-	1
Zambia	-	-	-	-	-	-	-	-	-	-	-	-	-	1	-	-	-	-	-	1
Países sin relaciones diplomáticas	-	-	-	-	-	-	1	-	-	-	-	-	-	-	-	-	-	-	-	1
Total África	42	51	61	64	89	81	105	68	51	28	11	6	10	3	4	2	-	-	-	676
América del Norte																				
Canadá	-	-	-	-	-	-	1	-	-	2	1	1	-	-	-	-	-	-	-	5
Estados Unidos de América	-	1	-	2	-	2	3	3	-	1	1	1	-	1	-	1	-	-	-	16
México	-	1	-	12	6	7	5	3	1	1	1	-	-	-	-	-	-	-	-	37
Total América del Norte	-	2	-	14	6	9	9	6	1	4	3	2	-	1	-	1	-	-	-	58
América Central																				
Costa Rica	-	-	-	-	-	-	1	-	-	-	-	-	-	-	-	-	-	-	-	1
Cuba	-	1	-	-	4	14	4	7	-	1	2	2	3	2	-	2	1	-	-	43
Dominica	-	-	-	-	1	-	-	-	-	-	-	-	-	-	-	-	-	-	-	1
El Salvador	-	-	-	-	-	-	-	1	-	-	1	-	-	-	-	-	-	-	-	2
Guatemala	-	-	-	-	-	-	-	-	-	-	-	-	-	-	-	-	-	-	-	-
Haití	-	-	-	-	-	-	-	-	-	-	-	-	-	-	-	-	-	-	-	-
Honduras	1	2	-	-	1	1	1	1	1	1	-	-	-	-	-	-	-	-	-	9
Nicaragua	2	-	-	-	-	-	2	-	-	-	-	-	1	-	-	-	-	-	-	5
Panamá	-	-	-	-	1	-	2	-	-	1	-	-	-	-	-	-	-	-	-	4
República Dominicana	-	-	-	1	1	3	4	2	3	-	-	-	-	-	-	1	-	-	-	15
Total América Central	3	3	-	1	8	18	14	11	4	3	3	2	4	2	-	3	1	-	-	80

Edad hombres																					
0-4	5-9	10-14	15-19	20-24	25-29	30-34	35-39	40-44	45-49	50-54	55-59	60-64	65-69	70-74	75-79	80-84	85-89	90 y más	Total		
-	-	-	-	-	-	-	-	-	-	-	-	1	-	-	-	-	-	-	1	Finlandia	
-	-	-	-	1	-	1	-	-	-	-	-	-	-	-	-	-	-	-	2	Georgia	
-	-	-	-	-	-	-	1	-	-	1	-	-	-	-	-	-	-	-	2	Hungría	
-	-	-	-	-	-	-	1	-	-	-	-	-	-	-	-	-	-	-	1	Islandia	
-	-	-	-	-	-	1	-	-	-	-	-	-	-	-	-	-	-	-	1	Letonia	
2	1	2	2	9	7	2	10	7	1	2	-	-	-	-	-	-	-	-	45	Lituania	
-	1	-	-	1	5	-	4	2	2	1	-	-	-	-	-	-	-	-	16	Moldavia	
-	1	-	-	-	-	1	-	1	1	-	-	-	-	-	-	1	-	-	5	Noruega	
1	-	-	-	5	11	4	2	1	-	1	-	-	-	-	-	-	-	-	25	Polonia	
-	1	-	-	4	3	-	-	1	-	-	-	-	-	-	-	-	-	-	9	República Checa	
1	2	1	3	21	30	26	15	5	5	1	1	1	-	-	-	-	-	-	112	Rumanía	
-	-	2	1	16	39	25	23	26	17	5	-	-	-	-	-	-	-	-	154	Rusia	
-	1	2	1	1	1	2	1	1	1	2	2	3	1	-	1	-	1	-	21	Suiza	
1	-	1	7	48	71	57	33	37	25	10	2	-	-	-	-	-	-	-	292	Ucrania	
-	-	-	-	1	-	-	-	-	-	-	-	-	-	-	-	-	-	-	1	Yugoslavia	
7	9	8	17	121	179	141	97	91	57	27	5	5	1	-	1	1	1	-	768	Total Resto de Europa	
África																					
1	-	2	-	-	2	1	3	-	1	-	-	-	-	-	-	-	-	-	10	Angola	
4	7	6	8	18	48	70	46	13	8	6	-	1	-	-	-	-	-	-	235	Argelia	
-	-	-	-	-	-	1	1	-	-	-	-	-	-	-	-	-	-	-	2	Benin	
-	-	-	-	-	-	2	-	-	-	-	-	-	-	-	-	-	-	-	2	Burkina Faso	
-	-	-	-	-	-	-	-	-	-	-	-	-	-	-	-	-	-	-	3	Cabo Verde	
-	-	-	-	1	2	-	-	-	-	-	-	-	-	-	-	-	-	-	3	Camerún	
-	-	-	-	-	-	-	1	-	-	-	-	-	-	-	-	-	-	-	1	Costa de Marfil	
-	-	-	-	-	-	1	2	-	-	-	-	-	-	-	-	-	-	-	3	Egipto	
-	-	-	-	-	-	1	-	-	-	-	-	-	-	-	-	-	-	-	1	Etiopía	
-	-	-	-	-	-	-	-	-	1	-	-	-	-	-	-	-	-	-	1	Gambia	
-	-	-	-	2	11	5	2	1	3	-	-	-	-	-	-	-	-	-	24	Ghana	
-	-	-	-	1	-	-	-	1	-	-	-	-	-	-	-	-	-	-	2	Guinea	
-	-	1	-	1	1	3	-	-	-	-	-	-	-	-	-	-	-	-	6	Guinea Ecuatorial	
-	-	-	-	-	2	1	2	-	-	-	-	-	-	-	-	-	-	-	5	Liberia	
-	-	-	-	1	2	5	3	-	-	-	-	-	-	-	-	-	-	-	11	Mali	
36	52	55	92	274	395	426	324	193	116	45	35	16	9	3	-	-	-	-	2.071	Marruecos	
-	2	1	-	9	11	2	7	5	1	-	-	-	-	-	-	-	-	-	38	Mauritania	
-	-	-	-	-	-	2	-	3	1	-	-	-	-	-	-	-	-	-	6	Mozambique	
-	-	-	-	-	1	-	-	-	-	-	-	-	-	-	-	-	-	-	1	Niger	
-	-	-	1	5	16	11	6	1	1	-	-	-	-	-	-	-	-	-	41	Nigeria	
-	-	-	-	-	1	2	-	-	-	-	-	-	-	-	-	-	-	-	3	Ruanda	
1	1	5	9	3	6	5	12	8	7	7	1	-	-	-	-	-	-	-	65	Senegal	
-	-	-	-	-	1	1	2	-	-	-	-	-	-	-	-	-	-	1	5	Sierra Leona	
-	-	-	-	1	1	1	-	-	-	-	-	-	-	-	-	-	-	-	3	Somalia	
-	-	-	-	-	1	1	-	-	-	-	-	-	-	-	-	-	-	-	2	Sudáfrica	
-	-	-	-	-	-	1	-	-	-	-	-	-	-	-	-	-	-	-	1	Togo	
-	-	-	-	-	-	-	-	-	-	-	-	-	-	-	-	-	-	-	-	-	Túnez
-	-	-	-	-	-	-	-	-	-	-	-	-	-	-	-	-	-	-	-	-	Zambia
-	-	1	-	-	1	4	-	-	1	-	-	-	-	-	-	-	-	-	7	Países sin relaciones diplomáticas	
42	62	71	110	316	502	546	411	225	140	58	36	17	9	3	-	-	-	1	2.549	Total África	
América del Norte																					
-	-	-	-	-	-	-	-	1	1	-	1	-	-	-	-	-	-	-	3	Canadá	
-	-	2	2	6	-	1	1	-	-	-	3	1	2	2	-	-	-	-	20	Estados Unidos de América	
-	3	-	-	-	-	1	1	-	-	-	-	-	-	-	2	-	-	-	7	México	
-	3	2	2	6	-	2	2	1	1	-	4	1	2	2	2	-	-	-	30	Total América del Norte	
América Central																					
-	-	-	-	-	-	2	1	-	-	-	-	-	-	-	-	-	-	-	3	Costa Rica	
1	1	1	-	-	4	8	11	4	2	2	-	-	1	2	1	-	-	-	38	Cuba	
-	-	-	1	2	-	-	-	-	-	-	-	-	-	-	-	-	-	-	3	Dominica	
-	-	-	-	-	-	-	-	1	-	1	-	-	-	-	-	-	-	-	2	El Salvador	
-	-	-	-	-	-	1	-	-	-	-	-	-	-	-	-	-	-	-	1	Guatemala	
-	-	-	-	1	-	-	-	-	-	-	-	-	-	-	-	-	-	-	1	Haití	
-	-	-	-	-	-	-	-	-	-	-	-	-	-	-	-	-	-	-	-	-	Honduras
-	-	-	-	-	-	-	-	-	-	-	-	-	-	-	-	-	-	-	-	-	Nicaragua
-	-	-	-	-	1	-	-	-	-	-	-	-	-	-	-	-	-	-	1	Panamá	
-	-	2	5	2	4	-	1	-	1	1	-	-	-	-	-	-	-	-	16	República Dominicana	
1	1	3	6	5	9	11	14	4	4	3	-	-	1	2	1	-	-	-	65	Total América Central	

1. Población y migraciones

1.1.6. Población de nacionalidad extranjera por sexo, grupos quinquenales de edad y provincia de residencia. Año 2001-2002

	Edad mujeres																		Total	
	0-4	5-9	10-14	15-19	20-24	25-29	30-34	35-39	40-44	45-49	50-54	55-59	60-64	65-69	70-74	75-79	80-84	85-89		90 y más
América del Sur																				
Argentina	2	3	3	2	2	1	10	9	2	1	5	3	1	2	2	1	-	-	-	49
Bolivia	1	1	1	-	1	2	3	3	2	1	1	-	-	-	-	-	-	-	-	16
Brasil	1	2	-	2	8	12	13	8	4	1	2	1	-	-	-	3	-	-	-	57
Chile	-	1	-	-	1	1	-	-	1	1	-	1	-	-	-	-	-	-	-	6
Colombia	8	32	19	17	74	88	83	59	42	35	7	6	3	2	-	-	-	-	-	475
Ecuador	12	10	5	19	47	61	39	29	27	11	4	3	2	-	-	-	-	-	-	269
Paraguay	-	-	-	-	-	-	1	-	-	-	-	-	-	-	-	-	-	-	-	1
Perú	-	3	1	-	2	3	2	4	4	-	1	1	-	1	1	1	-	-	-	24
Uruguay	1	-	-	-	-	1	1	2	1	1	3	1	1	-	-	-	-	-	-	12
Venezuela	-	3	5	1	4	3	4	3	6	2	1	-	-	-	-	-	-	-	-	32
Países sin relaciones diplomáticas	-	-	-	-	-	-	-	1	-	-	-	-	-	-	-	-	-	-	-	1
Total América del Sur	25	55	34	41	139	172	156	118	89	53	24	16	7	5	3	5	-	-	-	942
Asia																				
Azerbaiyán	-	-	-	-	-	-	-	-	-	-	-	-	-	-	-	-	-	-	-	-
China	2	4	1	4	9	10	6	7	4	1	-	1	2	-	1	-	-	-	-	52
Filipinas	-	-	-	1	-	-	-	-	-	1	-	-	-	-	-	-	-	-	-	2
India	-	-	-	-	-	-	-	-	-	-	-	-	-	-	-	-	-	-	-	-
Israel	-	-	-	-	-	-	-	-	-	-	-	-	-	-	-	-	-	-	-	-
Japón	-	-	-	-	-	-	-	-	-	-	-	1	1	-	-	-	-	-	-	2
Jordania	-	-	-	-	-	-	-	-	-	-	-	-	-	-	-	-	-	-	-	-
Laos	-	-	-	-	1	-	1	-	1	3	-	-	-	1	-	-	-	-	-	7
Pakistán	-	-	-	-	-	-	-	-	-	-	-	-	-	-	-	-	-	-	-	-
Qatar	-	-	-	-	-	-	1	-	-	-	-	-	-	-	-	-	-	-	-	1
Siria	-	1	-	-	1	-	1	-	-	1	-	-	-	-	-	-	-	-	-	4
Tailandia	-	-	-	-	-	-	-	-	-	-	-	-	-	-	-	-	-	-	-	-
Turquia	-	-	-	-	-	-	-	-	-	-	-	-	-	-	-	-	-	-	-	-
Total Asia	2	5	1	5	11	10	9	7	5	6	-	2	3	1	1	-	-	-	-	68
Oceania																				
Australia	-	-	-	-	-	-	-	-	-	-	-	-	-	-	-	1	-	-	-	1
Total Oceania	-	-	-	-	-	-	-	-	-	-	-	-	-	-	-	1	-	-	-	1
Apátridas	-	-	-	-	-	-	-	-	-	-	-	-	-	-	-	-	-	-	-	-
Total	91	145	155	186	381	465	455	377	319	213	134	92	84	58	55	60	53	43	23	3.389
Jaén																				
Unión Europea																				
Alemania	-	-	4	6	9	8	6	9	4	8	6	2	4	1	1	1	-	-	-	69
Austria	-	-	-	-	-	-	-	-	-	-	-	-	-	-	-	-	-	-	-	-
Bélgica	-	-	-	-	-	1	1	2	1	-	-	-	-	3	-	-	-	-	-	8
Dinamarca	-	-	1	-	-	-	-	-	-	-	-	-	-	-	-	-	-	-	-	1
Francia	1	2	1	4	8	6	10	11	1	2	-	2	-	1	2	-	1	-	-	52
Grecia	-	-	-	-	-	1	1	-	1	1	-	-	-	-	-	-	-	-	-	4
Irlanda	-	-	-	-	-	-	3	-	-	-	-	-	-	-	-	-	-	-	-	3
Italia	-	2	1	3	4	1	3	1	2	1	3	2	-	1	-	-	-	-	-	24
Países Bajos	-	1	1	-	-	1	2	1	-	1	-	1	1	-	-	-	-	-	-	9
Portugal	-	-	3	1	3	3	4	-	4	7	3	1	2	1	1	-	-	-	-	33
Reino Unido	-	2	1	1	2	4	4	14	7	3	2	1	3	2	1	1	-	-	-	48
Suecia	-	-	-	-	-	-	-	-	-	-	-	-	-	-	-	-	-	-	-	-
Total Unión Europea	1	7	12	15	26	25	34	38	20	23	14	7	12	8	4	4	-	1	-	252
Resto de Europa																				
Andorra	-	-	-	1	-	-	-	-	-	-	-	-	-	-	-	-	-	-	-	1
Armenia	-	-	-	-	-	1	1	-	-	-	-	-	-	-	-	-	-	-	-	2
Bielorrusia	-	-	-	2	2	1	-	-	-	-	-	-	-	-	-	-	-	-	-	5
Bulgaria	-	-	-	1	-	2	-	-	-	-	-	-	-	-	-	-	-	-	-	3
Croacia	-	-	-	-	-	-	1	-	-	-	-	-	-	-	-	-	-	-	-	1
Eslovaquia	-	-	-	-	-	1	-	-	-	-	-	-	-	-	-	-	-	-	-	1
Hungría	-	-	-	-	-	2	-	-	-	-	-	-	-	-	-	-	-	-	-	2
Islandia	-	-	-	-	-	-	-	-	-	1	-	-	-	-	-	-	-	-	-	1
Letonia	-	-	-	-	-	-	-	-	-	-	1	-	-	-	-	-	-	-	-	1
Lituania	-	-	-	-	2	-	1	-	-	-	-	-	-	-	-	-	-	-	-	3
Moldavia	-	-	-	-	-	-	-	-	-	-	1	-	-	-	-	-	-	-	-	1
Noruega	-	-	-	-	-	-	1	-	-	-	-	-	-	-	-	-	-	-	-	1

Edad hombres																			Total	
0-4	5-9	10-14	15-19	20-24	25-29	30-34	35-39	40-44	45-49	50-54	55-59	60-64	65-69	70-74	75-79	80-84	85-89	90 y más		
6	4	4	3	2	1	5	9	4	4	4	4	1	2	1	-	-	-	1	55	América del Sur
-	-	1	1	2	7	2	1	1	2	1	1	-	-	-	-	-	-	-	19	Argentina
1	-	3	1	3	2	7	5	2	1	3	1	-	-	-	-	-	-	-	29	Bolivia
-	-	-	-	-	-	-	-	1	1	-	3	1	-	-	-	-	-	-	6	Brasil
7	22	20	19	44	40	57	25	18	8	4	2	3	-	-	1	-	-	-	270	Chile
10	17	7	16	83	91	72	66	36	29	10	3	1	-	-	-	-	-	-	441	Colombia
-	-	-	-	-	1	-	-	-	-	-	-	-	-	-	-	-	-	-	1	Ecuador
-	-	1	-	2	1	3	4	3	-	-	1	-	-	-	-	-	-	-	15	Paraguay
-	1	-	-	-	-	1	2	-	-	-	-	-	-	-	-	-	-	-	4	Perú
-	1	2	1	2	1	2	-	1	-	-	-	-	-	-	-	-	-	-	10	Uruguay
-	-	-	-	-	-	-	-	-	-	-	-	-	-	-	-	-	-	-	-	Venezuela
-	-	-	-	-	-	-	-	-	-	-	-	-	-	-	-	-	-	-	-	Paises sin relaciones diplomáticas
24	45	38	41	138	144	149	112	66	45	22	15	6	2	1	1	-	-	1	850	Total América del Sur
-	-	-	-	-	2	-	-	-	-	-	-	-	-	-	-	-	-	-	2	Asia
2	2	4	2	6	7	11	5	1	7	3	-	-	1	-	-	-	-	-	51	Azerbaiján
-	-	-	-	-	-	-	-	-	-	-	-	-	-	-	-	-	-	-	-	China
-	-	-	-	-	-	-	-	-	-	-	-	-	-	-	-	-	-	-	-	Filipinas
-	-	-	-	2	2	2	2	2	1	-	-	-	-	-	-	-	-	-	11	India
-	-	-	-	-	-	2	-	-	-	1	-	-	-	-	-	-	-	-	3	Israel
-	-	-	-	-	-	-	-	-	-	-	1	-	-	-	-	-	-	-	1	Japón
-	-	-	-	-	-	-	-	-	-	1	-	-	-	-	-	-	-	-	1	Jordania
-	1	-	-	3	-	-	1	1	-	3	-	-	-	-	-	-	-	-	9	Laos
-	-	-	-	-	-	2	1	1	2	-	-	-	-	-	-	-	-	-	6	Pakistán
-	-	-	-	-	-	-	-	-	-	-	-	-	-	-	-	-	-	-	-	Qatar
-	-	-	-	-	-	-	2	-	-	1	-	-	-	-	-	-	-	-	3	Siria
-	-	-	-	1	-	-	-	-	-	-	-	-	-	-	-	-	-	-	1	Tailandia
-	-	-	-	-	2	1	-	-	-	-	1	-	-	-	-	-	-	-	4	Turquia
2	3	4	2	12	13	18	11	5	10	9	2	-	1	-	-	-	-	-	92	Total Asia
-	-	-	-	-	-	-	-	-	-	-	-	-	-	1	-	-	-	-	1	Oceania
-	-	-	-	-	-	-	-	-	-	-	-	-	-	1	-	-	-	-	1	Australia
-	-	-	-	-	-	-	-	-	-	-	-	-	-	1	-	-	-	-	1	Total Oceania
-	-	-	-	-	-	1	-	-	-	-	-	-	-	-	-	-	-	-	1	Apátridas
89	146	163	235	691	955	998	767	503	355	205	134	111	92	67	59	49	30	25	5.674	Total
-	-	8	1	5	5	3	4	7	2	9	1	4	2	2	1	-	-	-	54	Unión Europea
-	-	-	-	-	-	-	-	-	-	-	1	1	-	-	1	-	-	-	3	Alemania
-	-	-	-	-	-	2	-	-	-	-	-	-	-	-	-	-	-	-	2	Austria
-	1	-	1	-	-	-	-	-	-	-	-	-	-	-	-	-	-	-	2	Bélgica
3	1	2	2	1	7	9	8	1	1	6	-	2	3	-	-	-	1	-	47	Dinamarca
-	-	-	-	-	1	-	-	-	-	-	-	-	2	-	-	-	-	-	3	Francia
-	-	-	-	-	-	1	-	-	1	-	-	1	-	-	-	-	-	-	3	Grecia
1	3	2	1	5	2	10	5	5	4	5	2	-	2	1	1	-	-	-	49	Irlanda
-	-	1	2	1	-	4	3	2	4	1	-	-	-	-	-	-	-	-	18	Italia
2	2	-	-	4	3	3	4	9	6	1	-	2	-	-	1	-	-	-	37	Paises Bajos
2	2	3	4	6	2	5	5	6	1	2	-	1	1	1	-	1	-	-	42	Portugal
-	-	-	-	-	-	1	-	-	-	-	-	-	-	-	-	-	-	-	1	Reino Unido
8	9	16	11	22	20	38	29	30	19	24	4	11	10	4	4	1	1	-	262	Total Unión Europea
-	-	-	-	1	-	-	-	-	-	-	-	-	-	-	-	-	-	-	1	Resto de Europa
-	-	-	-	-	-	-	-	-	-	-	-	-	-	-	-	-	-	-	-	Andorra
-	-	-	-	-	1	-	-	-	-	-	-	-	-	-	-	-	-	-	1	Armenia
-	-	-	-	-	4	2	-	2	1	-	-	-	-	-	-	-	-	-	9	Bielorrusia
-	1	-	-	-	1	-	-	-	-	-	-	-	-	-	-	-	-	-	2	Bulgaria
-	-	-	-	-	-	-	-	-	-	-	-	-	-	-	-	-	-	-	-	Croacia
-	-	-	-	-	-	-	-	-	-	-	-	-	-	-	-	-	-	-	-	Eslovaquia
-	-	-	-	-	1	-	1	-	-	-	-	-	-	-	-	-	-	-	2	Hungría
-	-	-	-	-	-	-	-	-	-	-	-	-	-	-	-	-	-	-	-	Islandia
-	-	-	-	-	-	-	-	-	-	-	-	-	-	-	-	-	-	-	-	Letonia
1	1	-	-	10	2	-	1	-	1	-	-	-	-	-	-	-	-	-	16	Lituania
-	-	-	-	-	1	-	-	-	-	-	-	-	-	-	-	-	-	-	1	Moldavia
-	-	-	-	-	-	-	-	-	-	-	-	-	-	-	-	-	-	-	-	Noruega

1. Población y migraciones

1.1.6. Población de nacionalidad extranjera por sexo, grupos quinquenales de edad y provincia de residencia. Año 2001-2002

	Edad mujeres																	Total		
	0-4	5-9	10-14	15-19	20-24	25-29	30-34	35-39	40-44	45-49	50-54	55-59	60-64	65-69	70-74	75-79	80-84		85-89	90 y más
Polonia	-	-	-	-	-	1	2	-	2	1	-	-	-	-	-	-	-	-	-	6
República Checa	-	-	-	-	-	-	-	-	-	-	-	1	-	-	-	-	-	-	-	1
Rumania	3	3	-	5	5	10	7	4	2	1	1	-	-	-	-	-	-	-	41	
Rusia	-	1	-	1	-	1	1	2	-	2	-	-	-	-	-	1	-	-	9	
Suiza	-	-	1	-	1	1	3	1	1	-	1	1	1	-	1	-	-	-	12	
Ucrania	1	1	1	2	3	6	5	2	2	-	1	-	-	-	-	-	-	-	24	
Yugoslavia	1	-	-	-	2	1	-	-	-	-	-	-	-	-	-	-	-	-	4	
Total Resto de Europa	5	5	2	12	15	27	22	9	7	5	5	2	1	-	1	1	-	-	119	
África																				
Angola	-	-	-	-	-	-	-	-	-	-	-	-	-	-	-	-	-	-	-	
Argelia	-	1	1	-	4	2	-	-	2	-	1	-	-	-	-	1	-	-	12	
Burkina Faso	-	-	-	-	-	-	-	-	-	-	-	-	-	-	-	-	-	-	-	
Camerún	-	-	-	-	-	-	-	-	-	-	-	-	-	-	-	-	-	-	-	
Chad	-	-	-	-	-	-	-	-	-	-	-	-	-	-	-	-	-	-	-	
Congo	-	-	-	-	-	-	-	-	-	-	-	-	-	-	-	-	-	-	-	
Costa de Marfil	-	-	-	-	-	-	-	-	-	-	-	-	-	-	-	-	-	-	-	
Egipto	-	-	-	-	-	-	-	-	-	-	-	-	-	-	-	-	-	-	-	
Gabón	-	-	-	-	-	-	-	-	-	-	-	-	-	-	-	-	-	-	-	
Ghana	-	-	-	-	-	-	-	-	-	-	-	-	-	-	-	-	-	-	-	
Guinea Ecuatorial	-	-	-	-	-	-	2	-	-	-	-	-	-	-	-	-	-	-	2	
Kenia	1	-	-	-	-	-	-	-	-	-	-	-	-	-	-	-	-	-	1	
Liberia	-	-	-	-	-	-	-	-	-	-	-	-	-	-	-	-	-	-	-	
Madagascar	-	-	-	-	-	1	-	-	-	-	-	-	-	-	-	-	-	-	1	
Marruecos	31	26	28	30	41	43	47	40	37	15	6	6	3	4	2	2	-	-	364	
Mauritania	-	-	-	-	-	-	1	-	-	-	-	-	-	-	-	-	-	-	1	
Nigeria	-	-	-	-	-	4	-	-	-	-	-	-	-	-	-	-	-	-	4	
Santo Tomé y Príncipe	-	-	-	-	-	-	-	-	1	-	-	-	-	-	-	-	-	-	1	
Senegal	-	1	1	1	-	-	-	1	-	-	1	-	-	-	-	-	-	-	5	
Túnez	-	-	-	-	-	-	-	-	-	-	-	-	-	-	-	-	-	-	-	
Zaire	-	-	-	-	-	-	-	-	-	-	-	-	-	-	-	-	-	-	-	
Total África	32	28	30	31	45	50	50	41	40	15	8	6	3	4	2	3	-	-	1	391
América del Norte																				
Canadá	-	-	-	-	-	-	-	-	-	-	-	-	-	-	-	-	-	-	-	
Estados Unidos de América	-	-	1	-	1	2	-	2	1	2	1	-	-	2	-	-	1	-	13	
México	-	-	-	1	1	6	1	2	1	-	-	2	-	-	-	-	-	-	14	
Total América del Norte	-	-	1	1	2	8	1	4	2	2	1	2	-	2	-	-	1	-	27	
América Central																				
Antigua y Barbuda	-	-	-	-	-	1	-	-	-	-	-	-	-	-	-	-	-	-	1	
Cuba	-	1	-	-	2	5	3	2	1	-	-	2	1	-	-	-	1	-	18	
El Salvador	-	-	1	-	-	-	-	-	-	-	-	-	-	-	-	-	-	-	1	
Guatemala	1	1	-	-	1	-	-	3	-	-	1	-	-	-	-	-	-	-	7	
Honduras	-	-	-	-	-	1	-	-	-	-	-	-	-	-	-	-	-	-	1	
Panamá	-	-	-	-	-	-	-	1	-	-	-	-	-	-	-	-	-	-	1	
República Dominicana	-	1	7	4	2	4	7	8	7	3	1	-	2	1	-	-	-	-	47	
Total América Central	1	3	8	4	5	11	10	14	8	3	2	2	3	1	-	-	1	-	76	
América del Sur																				
Argentina	1	5	6	4	3	10	7	6	7	6	2	1	2	1	-	-	-	-	61	
Bolivia	-	1	-	-	1	1	4	2	1	2	-	4	-	-	-	-	-	-	16	
Brasil	1	-	1	-	9	6	5	6	3	-	2	-	-	9	-	-	-	-	33	
Chile	-	-	-	-	1	-	1	1	-	1	-	-	-	-	-	-	-	-	4	
Colombia	11	15	13	16	46	47	60	56	24	13	16	5	3	2	2	-	-	-	330	
Ecuador	6	13	8	7	25	37	31	26	16	12	3	1	-	-	-	-	-	-	186	
Perú	-	-	-	-	3	6	6	1	1	3	-	-	1	-	-	1	-	-	22	
Uruguay	-	-	-	-	-	-	-	-	-	1	-	-	1	-	-	-	-	-	2	
Venezuela	1	-	-	-	1	2	4	4	2	-	1	-	-	-	-	-	-	-	15	
Total América del Sur	20	34	28	27	89	109	118	102	54	38	24	11	7	3	2	1	-	-	669	
Asia																				
Birmania	-	-	-	-	-	-	-	-	-	-	-	-	-	-	-	-	-	-	-	
China	2	-	3	5	1	3	4	10	3	3	-	-	1	-	1	-	-	-	36	
Emiratos Arabes Unidos	-	-	-	-	-	-	-	-	-	-	-	-	-	-	-	-	-	-	-	
Filipinas	-	-	-	-	-	1	2	-	1	1	-	-	-	-	-	-	-	-	5	
India	-	1	-	-	3	3	-	-	-	-	-	-	-	-	-	-	1	-	8	
Irán	-	-	-	-	1	1	-	-	-	1	-	-	-	-	1	-	-	-	4	

Edad hombres																				
0-4	5-9	10-14	15-19	20-24	25-29	30-34	35-39	40-44	45-49	50-54	55-59	60-64	65-69	70-74	75-79	80-84	85-89	90 y más	Total	
-	-	-	-	-	4	1	1	-	-	-	-	-	-	-	-	-	-	-	6	Polonia
-	-	-	-	1	-	-	-	-	-	-	-	-	-	-	-	-	-	-	1	República Checa
2	4	8	3	12	9	16	10	7	3	2	1	-	-	-	-	-	-	-	77	Rumanía
-	-	-	-	2	1	1	1	-	1	-	-	-	-	-	-	-	-	-	6	Rusia
-	1	1	3	1	2	-	4	-	-	-	1	-	-	-	-	-	-	-	13	Suiza
-	1	2	1	9	4	6	3	3	4	-	1	-	-	-	-	-	-	-	34	Ucrania
-	-	-	-	1	1	-	-	1	-	1	-	-	-	-	-	-	-	-	4	Yugoslavia
3	8	11	7	37	31	26	21	13	10	3	3	-	-	-	-	-	-	-	174	Total Resto de Europa
-	-	-	-	-	1	-	1	-	-	-	-	-	-	-	-	-	-	-	2	África
1	1	6	3	15	46	38	23	4	2	2	-	-	-	-	-	-	-	-	142	Angola
-	-	-	-	-	-	-	1	-	-	-	-	-	-	-	-	-	-	-	1	Argelia
-	1	-	-	-	1	-	-	-	-	-	-	-	-	-	-	-	-	-	2	Burkina Faso
-	-	-	-	-	1	-	-	-	-	-	-	-	-	-	-	-	-	-	1	Camerún
-	-	-	-	-	1	-	-	-	-	-	-	-	-	-	-	-	-	-	1	Chad
-	-	-	-	-	-	2	-	-	-	-	-	-	-	-	-	-	-	-	2	Congo
-	-	-	-	1	1	-	1	-	-	-	-	-	-	-	-	-	-	-	3	Costa de Marfil
-	-	-	-	-	1	-	-	-	-	-	-	-	-	-	-	-	-	-	1	Egipto
-	-	-	-	-	-	-	1	-	-	-	-	-	-	-	-	-	-	-	1	Gabón
-	-	-	-	-	-	-	1	-	-	-	-	-	-	-	-	-	-	-	1	Ghana
-	-	-	1	-	-	-	-	-	-	-	-	-	-	-	-	-	-	-	1	Guinea Ecuatorial
-	-	-	-	-	-	-	-	-	-	-	-	-	-	-	-	-	-	-	-	Kenia
-	-	-	-	-	1	-	1	-	-	-	-	-	-	-	-	-	-	-	2	Liberia
-	-	-	-	-	-	1	-	-	-	-	-	-	-	-	-	-	-	-	1	Madagascar
30	32	51	81	222	333	297	193	121	86	32	15	8	4	3	2	-	-	-	1.511	Marruecos
-	-	-	-	-	2	3	1	2	1	1	-	-	-	-	-	-	-	-	10	Mauritania
-	-	-	-	-	3	2	2	-	-	-	-	-	-	-	-	-	-	-	7	Nigeria
-	-	-	-	-	-	-	-	-	-	-	-	-	-	-	-	-	-	-	-	Santo Tomé y Príncipe
-	-	-	-	-	-	4	7	4	1	-	1	-	-	-	-	-	-	-	17	Senegal
-	-	-	-	-	-	-	-	1	-	-	-	-	-	-	-	-	-	-	1	Túnez
-	-	-	-	1	1	-	-	-	-	-	-	-	-	-	-	-	-	-	2	Zaire
31	34	57	85	239	392	347	232	132	90	35	16	8	4	3	2	-	-	-	1.708	Total África
-	-	-	-	-	-	-	-	-	-	1	-	-	-	-	-	-	-	-	1	América del Norte
-	-	2	-	1	1	-	3	1	-	-	1	1	-	-	-	-	-	-	10	Canadá
1	-	-	1	-	-	-	2	-	1	-	1	-	-	-	-	-	-	-	6	Estados Unidos de América
-	-	-	-	-	-	-	-	-	-	-	-	-	-	-	-	-	-	-	-	México
1	-	2	1	1	1	-	5	1	1	1	2	1	-	-	-	-	-	-	17	Total América del Norte
-	-	-	-	-	-	-	-	-	-	-	-	-	-	-	-	-	-	-	-	América Central
1	1	-	-	-	2	1	3	2	2	-	-	-	1	-	-	-	-	-	13	Antigua y Barbuda
-	-	-	-	-	-	-	-	-	-	-	-	-	-	-	-	-	-	-	-	Cuba
-	-	-	1	-	-	-	-	-	-	-	-	-	-	-	-	-	-	-	1	El Salvador
1	-	-	-	-	-	-	-	-	-	-	-	-	-	-	-	-	-	-	1	Guatemala
-	-	-	-	-	-	-	-	-	-	-	-	-	-	-	-	-	-	-	-	Honduras
-	-	-	-	-	-	-	-	-	-	-	-	-	-	-	-	-	-	-	-	Panamá
-	-	9	2	2	-	-	-	1	-	1	-	-	-	-	-	-	-	-	15	República Dominicana
2	1	9	3	2	2	1	3	3	2	1	-	-	1	-	-	-	-	-	30	Total América Central
3	1	3	2	6	5	5	4	6	4	1	2	2	-	2	-	-	1	-	47	América del Sur
2	4	-	1	1	5	3	4	1	2	-	-	-	-	-	-	-	-	-	23	Argentina
-	-	-	-	1	1	1	2	1	-	1	-	-	-	-	1	1	-	-	9	Bolivia
-	-	1	-	-	1	-	2	1	2	-	-	-	-	-	-	-	-	-	7	Brasil
5	15	18	14	22	15	32	20	5	8	-	2	3	-	-	-	-	-	-	159	Chile
17	15	6	5	36	35	23	16	17	4	4	-	-	-	-	-	-	-	-	179	Colombia
-	1	-	-	-	1	1	2	-	-	-	-	-	-	-	1	-	-	-	6	Ecuador
-	-	-	-	-	1	-	1	1	-	1	-	-	-	-	-	1	-	-	5	Perú
-	1	1	1	2	-	-	-	2	-	-	-	-	-	-	-	-	-	-	7	Uruguay
-	-	-	-	-	-	-	-	-	-	-	-	-	-	-	-	-	-	-	-	Venezuela
27	37	29	23	69	63	65	51	34	20	7	4	5	-	3	2	1	1	-	443	Total América del Sur
-	-	-	-	-	-	-	-	-	-	-	1	-	-	-	-	-	-	-	1	Asia
2	3	3	3	3	6	6	7	11	6	-	1	-	2	-	1	-	-	-	54	Birmania
-	-	-	-	-	-	-	-	1	-	-	-	-	-	-	-	-	-	-	1	China
-	-	-	-	-	1	-	1	-	-	-	-	-	-	-	-	-	-	-	2	Emiratos Arabes Unidos
-	-	-	-	4	8	5	5	7	3	-	-	-	-	-	-	-	-	-	32	Filipinas
-	-	-	1	1	-	-	1	3	-	1	-	-	-	-	-	1	-	-	8	India
-	-	-	-	-	-	-	-	-	-	-	-	-	-	-	-	-	-	-	-	Irán

1. Población y migraciones

1.1.6. Población de nacionalidad extranjera por sexo, grupos quinquenales de edad y provincia de residencia. Año 2001-2002

	Edad mujeres																	Total			
	0-4	5-9	10-14	15-19	20-24	25-29	30-34	35-39	40-44	45-49	50-54	55-59	60-64	65-69	70-74	75-79	80-84		85-89	90 y más	
Israel	-	-	-	-	-	2	-	-	-	-	-	-	-	-	-	-	-	-	-	-	2
Japón	-	-	-	-	-	-	-	-	-	-	-	-	-	-	1	-	-	-	-	-	1
Jordania	-	-	-	-	-	-	-	-	-	-	-	-	-	-	-	-	-	-	-	-	-
Pakistán	6	10	10	10	6	7	8	8	15	8	3	2	-	-	-	-	-	-	-	-	93
Siria	-	-	-	-	-	-	-	-	-	-	-	-	-	-	-	-	-	-	-	-	-
Turquia	-	-	-	-	1	-	-	-	-	-	-	-	-	-	1	-	-	-	-	-	1
Total Asia	8	11	13	15	12	17	14	18	19	13	3	2	1	1	2	-	1	-	-	150	
Oceanía																					
Australia	-	-	-	-	-	-	-	-	-	-	-	-	-	-	-	-	-	-	-	-	-
Tonga	-	1	-	-	-	-	-	-	-	-	-	-	-	-	-	-	-	-	-	-	1
Total Oceanía	-	1	-	-	-	-	-	-	-	-	-	-	-	-	-	-	-	-	-	-	1
Apátridas	-	-	-	-	-	-	-	-	-	-	-	-	-	-	-	-	-	-	-	-	-
Total	67	89	94	105	195	248	250	227	150	99	57	32	27	19	11	9	3	1	1	1.685	
Málaga																					
Unión Europea																					
Alemania	46	135	158	133	188	177	286	376	358	308	397	473	606	446	318	299	173	84	38	4.999	
Austria	1	15	7	3	8	6	21	18	21	23	21	27	20	7	9	9	3	3	1	223	
Bélgica	25	60	60	52	51	75	87	126	129	112	104	113	88	135	115	120	41	35	17	1.545	
Dinamarca	16	40	40	41	56	77	92	114	102	98	133	212	227	181	166	113	65	32	20	1.825	
Francia	56	98	95	87	99	153	224	213	157	130	146	129	113	109	97	73	54	35	30	2.098	
Grecia	-	2	-	-	-	2	3	3	2	-	6	2	3	1	2	4	-	-	-	30	
Irlanda	17	21	14	15	16	24	30	38	49	40	23	42	38	23	27	17	9	3	2	448	
Italia	49	87	65	53	78	111	135	141	121	82	69	69	60	41	32	33	18	11	7	1.262	
Luxemburgo	1	-	2	2	-	-	1	1	4	3	4	3	3	1	-	3	1	1	-	30	
Países Bajos	30	61	72	56	54	80	163	166	143	117	178	196	145	131	104	105	62	36	30	1.929	
Portugal	9	14	14	17	20	38	31	44	37	36	19	14	13	4	6	8	2	5	1	332	
Reino Unido	236	492	583	473	501	546	851	1.032	978	1.043	1.261	1.354	1.314	1.275	1.078	798	491	230	123	14.659	
Suecia	14	43	58	57	79	97	91	103	100	101	124	179	157	154	130	131	90	36	17	1.761	
Total Unión Europea	500	1.068	1.168	989	1.150	1.386	2.015	2.375	2.201	2.093	2.485	2.813	2.787	2.508	2.084	1.713	1.009	511	286	31.141	
Resto de Europa																					
Albania	-	-	-	1	-	1	1	-	1	-	-	-	-	-	-	-	-	-	-	4	
Andorra	-	-	-	2	-	-	-	-	1	-	-	-	-	-	-	-	-	-	-	3	
Armenia	5	3	2	2	6	11	3	6	2	4	1	-	1	-	-	1	-	-	-	47	
Bielorrusia	1	-	1	-	5	3	5	5	1	-	-	-	-	-	-	-	-	-	-	21	
Bosnia-Herzegovina	2	1	4	5	10	2	2	2	4	8	4	-	1	-	-	-	-	-	-	45	
Bulgaria	8	6	6	12	23	34	27	25	20	12	7	4	1	1	-	-	-	-	-	186	
Chipre	-	-	-	-	-	-	-	-	1	1	-	-	-	-	-	-	-	1	-	3	
Croacia	2	3	3	1	4	5	6	2	3	2	2	2	3	-	1	1	-	1	-	41	
Eslovaquia	1	-	1	1	8	8	5	-	1	-	2	1	-	-	-	1	-	-	-	29	
Eslovenia	-	1	1	1	1	2	1	-	-	1	3	-	-	-	-	-	-	-	-	11	
Estonia	4	5	2	3	3	12	5	1	1	1	-	1	-	-	-	-	-	-	-	38	
Finlandia	16	65	62	40	39	60	69	100	100	126	147	157	244	201	127	72	40	17	4	1.686	
Georgia	-	-	2	1	3	2	-	2	2	3	1	-	-	-	-	1	-	-	-	17	
Hungría	-	2	1	1	6	5	7	5	4	-	3	-	1	1	2	-	1	1	1	41	
Islandia	1	-	2	1	2	1	-	-	5	2	1	1	1	1	-	1	2	1	-	22	
Letonia	-	-	-	1	2	1	1	-	-	-	2	-	-	-	-	-	-	-	-	7	
Liechtenstein	-	-	-	-	-	-	-	-	-	-	-	-	-	-	1	-	-	-	-	1	
Lituania	1	3	-	2	5	5	5	4	1	-	-	-	1	-	-	-	-	-	-	27	
Macedonia	-	-	1	-	-	-	-	-	1	-	-	-	1	-	-	-	-	-	-	3	
Malta	-	-	1	-	-	-	-	3	-	-	-	1	-	-	1	-	-	-	1	7	
Moldavia	1	2	1	1	1	4	5	1	3	-	-	-	-	-	-	-	-	-	-	19	
Mónaco	-	-	-	-	-	-	-	1	-	-	-	-	-	-	-	-	-	-	-	1	
Noruega	13	33	30	33	21	25	42	42	52	36	58	87	70	59	62	51	37	11	7	769	
Polonia	9	4	6	6	22	26	15	12	16	11	8	3	-	1	3	3	-	1	-	146	
República Checa	-	3	2	1	8	7	8	2	1	1	1	5	1	-	4	-	1	1	-	46	
Rumanía	7	14	11	9	20	33	32	20	16	7	3	4	2	1	1	1	2	-	-	183	
Rusia	12	31	42	35	52	101	90	72	68	34	18	14	16	10	5	4	-	-	2	606	
Santa Sede	-	-	-	-	-	-	-	-	1	-	-	-	-	-	1	-	-	-	-	2	
Suiza	3	11	21	16	23	25	25	32	40	39	37	51	47	32	39	23	18	9	5	496	
Ucrania	5	18	8	16	35	57	70	60	55	60	31	6	2	-	-	-	-	-	-	423	
Yugoslavia	1	7	11	6	5	4	6	8	9	4	9	1	4	-	2	3	2	-	1	83	
Total Resto de Europa	92	212	221	197	304	434	430	405	409	352	338	338	396	309	247	162	103	43	21	5.013	

Edad hombres																				
0-4	5-9	10-14	15-19	20-24	25-29	30-34	35-39	40-44	45-49	50-54	55-59	60-64	65-69	70-74	75-79	80-84	85-89	90 y más	Total	
-	-	-	-	-	-	-	1	1	-	-	-	-	-	-	-	-	-	-	2	Israel
-	-	-	-	-	-	-	-	1	-	-	-	-	-	-	-	-	-	-	1	Japón
-	-	-	-	-	-	-	1	-	-	1	-	-	-	-	-	-	-	-	2	Jordania
6	16	22	25	47	39	60	42	25	23	7	7	3	1	1	1	-	-	-	325	Pakistán
-	-	-	-	2	-	-	-	-	-	1	-	-	-	-	1	-	-	-	4	Siria
-	-	-	2	1	-	-	-	-	-	1	-	1	-	-	-	-	-	-	5	Turquia
8	19	25	31	56	56	71	58	49	32	11	9	4	3	1	3	1	-	-	437	Total Asia
-	-	1	-	-	-	-	-	-	-	-	-	-	-	-	-	-	-	-	1	Oceania
-	-	-	-	-	-	-	-	-	-	-	-	-	-	-	-	-	-	-	-	Australia
-	-	-	-	-	-	-	-	-	-	-	-	-	-	-	-	-	-	-	-	Tonga
-	-	1	-	-	-	-	-	-	-	-	-	-	-	-	-	-	-	-	1	Total Oceania
-	-	-	-	-	-	-	1	-	-	1	-	-	-	-	-	-	-	-	2	Apátridas
80	108	151	161	427	565	548	400	263	174	83	38	29	18	11	11	3	2	-	3.073	Total
Málaga																				
Unión Europea																				
66	125	158	153	157	142	230	307	310	282	317	444	596	467	379	298	139	76	47	4.693	Alemania
2	12	11	7	10	9	12	14	15	14	18	24	20	17	10	9	3	1	-	208	Austria
21	56	57	58	47	59	93	95	117	111	92	95	91	127	104	89	57	21	11	1.401	Bélgica
15	37	45	61	54	59	71	99	87	65	140	194	234	198	199	155	84	51	16	1.864	Dinamarca
47	66	109	104	80	118	186	201	165	136	129	112	105	100	95	70	32	16	17	1.888	Francia
-	1	1	-	3	3	1	4	4	2	4	2	2	2	3	2	-	-	1	35	Grecia
13	16	21	22	19	22	24	29	32	40	33	30	37	28	24	13	7	4	2	416	Irlanda
48	72	73	57	93	166	213	225	169	145	138	125	109	76	53	33	11	11	5	1.822	Italia
-	-	-	2	-	3	2	2	1	2	2	3	3	1	-	1	1	-	-	23	Luxemburgo
34	48	71	58	49	88	103	138	127	110	140	178	141	125	144	81	64	40	23	1.762	Países Bajos
5	13	13	19	27	30	36	37	47	33	24	21	18	14	9	3	4	-	-	362	Portugal
277	528	580	460	482	453	608	790	773	861	1.104	1.367	1.261	1.331	1.238	884	561	254	105	13.917	Reino Unido
23	42	58	40	54	56	56	79	65	72	115	146	155	175	156	135	106	56	27	1.616	Suecia
551	1.016	1.197	1.041	1.075	1.208	1.635	2.020	1.912	1.873	2.256	2.741	2.772	2.661	2.414	1.779	1.068	534	254	30.007	Total Unión Europea
Resto de Europa																				
-	1	1	-	2	1	1	-	1	-	-	1	-	-	-	-	-	-	-	8	Albania
-	-	1	-	-	-	1	-	-	-	-	-	-	-	-	-	-	-	-	2	Andorra
4	8	2	7	2	5	5	7	6	4	-	2	-	-	-	-	-	-	-	52	Armenia
-	1	1	2	-	-	2	2	-	1	-	-	1	-	-	-	-	-	-	10	Bielorrusia
1	1	3	7	-	1	3	-	5	3	2	3	1	-	1	-	-	-	-	31	Bosnia-Herzegovina
1	6	8	12	18	35	43	30	22	11	5	2	2	1	-	1	-	-	-	197	Bulgaria
1	-	-	-	1	-	-	-	2	2	-	-	-	-	-	-	-	1	-	7	Chipre
-	-	1	3	2	2	10	3	3	2	-	2	-	-	-	2	1	-	-	31	Croacia
1	-	1	2	2	3	1	1	3	1	-	1	2	-	-	-	-	-	-	18	Eslovaquia
-	-	-	1	1	1	-	-	-	-	1	-	1	1	-	-	-	-	-	6	Eslovenia
3	2	2	-	1	2	2	3	-	-	-	-	-	-	-	-	-	-	-	15	Estonia
25	53	71	36	36	38	50	69	71	107	142	204	290	253	178	79	39	14	7	1.762	Finlandia
-	1	1	2	1	-	1	-	1	2	1	1	-	-	-	-	-	-	-	11	Georgia
2	2	1	1	3	4	4	-	3	4	3	2	-	2	2	1	-	1	-	35	Hungría
-	-	-	-	-	3	2	-	5	-	2	2	-	1	1	-	1	-	-	17	Islandia
-	1	1	-	-	1	3	1	-	-	1	-	-	1	-	-	-	-	-	9	Letonia
-	-	-	-	-	-	-	-	-	-	-	-	-	-	-	-	-	-	-	-	Liechtenstein
1	2	1	1	-	-	2	1	2	-	2	-	-	2	-	-	-	-	-	14	Lituania
-	-	-	-	-	-	-	1	-	-	-	-	-	-	-	-	-	-	-	1	Macedonia
-	-	-	-	1	1	-	-	-	-	1	3	-	-	-	-	-	-	-	6	Malta
2	2	-	1	2	7	4	4	1	1	-	1	-	-	-	-	-	-	-	25	Moldavia
-	1	-	-	-	-	-	-	-	-	-	-	-	-	-	-	-	-	-	1	Mónaco
17	32	26	25	17	21	22	36	32	43	64	68	79	81	89	53	47	16	7	775	Noruega
4	9	5	5	5	18	13	15	8	6	2	5	1	1	-	3	1	-	1	102	Polonia
2	1	3	1	2	6	2	3	3	3	2	1	-	1	4	-	1	-	-	35	República Checa
15	12	11	8	20	46	53	19	20	5	8	1	4	2	2	-	2	-	-	228	Rumanía
22	28	42	38	20	27	46	44	44	25	14	12	7	7	3	-	-	1	-	380	Rusia
-	-	-	-	-	-	-	-	-	-	-	-	-	-	1	-	1	-	-	2	Santa Sede
4	14	13	17	16	14	24	20	19	33	21	36	38	40	36	29	12	8	5	399	Suiza
7	15	26	10	27	44	32	24	28	22	10	2	-	-	1	-	-	-	-	248	Ucrania
4	3	9	8	4	8	8	8	11	5	10	2	3	6	3	-	1	-	-	93	Yugoslavia
116	195	230	187	183	288	334	291	290	280	291	351	429	400	320	169	105	41	20	4.520	Total Resto de Europa

1. Población y migraciones

1.1.6. Población de nacionalidad extranjera por sexo, grupos quinquenales de edad y provincia de residencia. Año 2001-2002

	Edad mujeres																		Total		
	0-4	5-9	10-14	15-19	20-24	25-29	30-34	35-39	40-44	45-49	50-54	55-59	60-64	65-69	70-74	75-79	80-84	85-89		90 y más	
África																					
Angola	-	-	-	-	-	1	-	1	1	-	-	-	-	-	-	-	-	-	-	-	3
Argelia	4	2	12	7	5	11	17	19	9	11	6	5	2	4	5	2	2	2	-	-	125
Benin	-	-	-	-	-	-	-	-	-	-	-	-	-	-	-	-	-	-	-	-	-
Botswana	-	-	-	1	-	-	-	-	-	-	-	-	-	-	-	-	-	-	-	-	1
Burkina Faso	-	1	1	1	-	-	2	-	-	-	-	-	-	1	-	-	-	-	-	-	6
Burundi	-	-	-	-	1	-	-	-	-	-	-	-	-	-	-	-	-	-	-	-	1
Cabo Verde	-	-	-	1	-	-	1	-	-	1	1	-	-	-	-	-	-	-	-	-	4
Camerún	-	-	2	-	-	1	3	2	-	-	-	-	-	-	-	-	-	-	-	-	8
Chad	-	-	-	-	-	-	1	-	-	-	-	-	-	-	-	-	-	-	-	-	1
Congo	-	-	-	-	1	1	1	1	-	-	-	-	-	-	-	-	-	-	-	-	4
Costa de Marfil	2	-	-	-	-	-	1	-	1	-	-	-	-	-	-	-	-	-	-	-	4
Egipto	-	-	2	-	3	4	3	1	4	6	1	4	1	2	-	-	1	-	-	-	32
Etiopía	-	-	1	-	-	4	1	1	-	-	-	-	-	-	-	-	-	-	-	-	7
Gabón	-	-	-	-	-	-	-	-	-	2	-	-	-	-	-	-	-	-	-	-	2
Gambia	-	-	-	-	-	-	-	-	-	-	-	1	-	-	-	-	-	-	-	-	1
Ghana	-	-	1	-	2	1	2	2	-	2	-	-	-	-	-	-	-	-	-	-	10
Guinea	-	-	-	-	-	1	1	-	1	-	-	1	-	-	-	-	-	1	-	-	5
Guinea Bissau	-	-	-	-	-	-	-	-	-	-	-	-	-	-	-	-	-	-	-	-	-
Guinea Ecuatorial	1	2	1	1	2	4	6	1	2	-	1	-	-	-	-	-	-	1	-	-	22
Kenia	-	1	-	-	1	9	4	2	1	1	2	-	-	-	-	-	-	-	-	-	21
Liberia	-	-	2	-	3	4	3	-	2	-	1	-	-	1	-	-	-	-	-	-	16
Libia	-	-	-	-	1	1	1	1	-	2	1	-	-	1	-	-	-	-	-	-	8
Madagascar	-	-	-	-	-	-	-	-	-	-	-	-	-	-	1	-	-	-	-	-	1
Malawi	-	-	-	-	-	-	-	1	-	1	-	-	-	-	-	-	-	-	-	-	2
Mali	-	1	-	-	-	-	-	-	-	-	-	-	-	-	-	-	-	-	-	-	1
Marruecos	223	286	296	305	499	578	673	727	600	410	223	153	111	92	51	26	11	9	5	5.278	
Mauricio	-	-	-	-	-	1	-	2	1	-	-	-	-	-	-	-	-	-	-	-	4
Mauritania	2	2	1	-	2	3	2	2	-	-	-	-	1	-	-	-	-	-	-	-	15
Mozambique	-	-	-	-	-	-	-	-	-	-	-	-	-	-	-	-	-	-	-	-	-
Namibia	-	-	-	-	-	-	-	-	1	-	-	-	-	-	1	-	-	-	-	-	2
Niger	-	-	-	-	-	-	-	-	-	-	-	-	-	-	-	-	-	-	-	-	-
Nigeria	5	5	1	6	64	72	27	7	4	2	1	-	-	-	-	-	-	-	-	-	194
República Centroafricana	-	-	-	-	-	-	-	-	-	-	-	-	-	-	-	-	-	-	-	-	-
Ruanda	-	-	-	-	-	-	1	-	1	-	-	-	-	-	-	-	-	-	-	-	2
Senegal	3	4	3	2	2	5	7	16	9	7	1	2	-	-	-	-	-	-	-	-	61
Seychelles	-	-	-	-	-	-	-	-	-	-	-	-	-	-	-	-	-	-	-	-	-
Sierra Leona	1	2	-	-	2	3	3	-	-	1	-	-	-	-	-	-	-	-	-	-	12
Somalia	-	-	-	-	1	-	-	-	-	1	-	-	-	-	-	-	-	-	-	-	2
Sudáfrica	-	3	6	8	2	1	12	-	2	7	4	4	3	2	1	1	-	-	-	-	56
Sudán	-	-	-	-	-	1	-	3	2	-	-	-	-	-	-	1	-	-	-	-	7
Tanzania	-	-	-	-	1	-	-	-	-	-	-	-	-	-	-	-	-	-	-	-	1
Togo	-	-	-	-	-	-	-	-	1	-	-	-	-	-	-	-	-	-	-	-	1
Túnez	-	1	-	2	1	1	4	1	3	1	1	-	2	-	-	-	-	-	-	-	17
Uganda	-	-	-	1	-	-	-	1	-	-	-	-	-	-	-	-	-	-	-	-	2
Zaire	-	1	-	-	1	3	-	-	4	2	-	-	-	-	-	-	-	-	-	-	11
Zambia	-	-	-	-	-	-	-	-	-	1	-	-	-	-	-	-	-	-	-	-	1
Zimbabue	-	-	-	-	-	-	-	-	-	-	-	-	-	-	-	-	-	-	-	-	-
Países sin relaciones diplomáticas	-	-	-	-	-	-	1	-	-	-	-	-	-	-	-	-	-	-	-	-	1
Total África	241	311	329	335	594	710	777	791	649	458	243	170	120	103	59	30	15	12	5	5.952	
América del Norte																					
Canadá	1	6	6	5	6	7	7	11	20	15	17	20	18	14	12	17	10	5	4	201	
Estados Unidos de América	16	27	34	33	35	33	43	58	56	49	46	56	50	51	53	50	41	20	13	764	
México	1	4	-	4	10	21	18	19	9	10	6	8	2	3	1	2	-	-	-	-	118
Total América del Norte	18	37	40	42	51	61	68	88	85	74	69	84	70	68	66	69	51	25	17	1.083	
América Central																					
Bahamas	-	-	-	-	-	-	-	-	-	-	-	-	-	-	-	-	-	-	-	-	-
Barbados	-	-	-	-	-	-	-	-	-	-	1	-	-	-	-	-	-	-	-	-	1
Costa Rica	-	1	1	1	-	1	1	2	1	2	2	-	-	-	-	-	-	-	-	-	12
Cuba	3	13	8	12	34	55	62	35	17	20	17	14	4	6	5	3	2	2	1	313	
Dominica	-	-	-	3	1	-	1	2	3	1	2	2	1	1	-	-	-	-	-	-	17
El Salvador	1	-	-	1	2	-	3	-	3	3	1	-	-	1	-	-	-	-	-	-	15
Granada	-	-	-	-	-	-	-	-	-	-	-	-	-	-	-	-	-	-	-	-	-
Guatemala	-	2	3	-	5	3	1	3	2	2	1	1	-	1	1	-	-	-	-	-	25
Haití	-	-	-	-	-	-	1	-	-	-	-	2	-	-	-	-	-	-	-	-	3
Honduras	-	-	1	4	-	3	3	1	2	1	-	1	-	2	-	-	1	-	-	-	19
Jamaica	-	-	-	-	-	-	-	-	-	-	-	-	-	-	-	-	1	-	-	-	1

Edad hombres																			Total	
0-4	5-9	10-14	15-19	20-24	25-29	30-34	35-39	40-44	45-49	50-54	55-59	60-64	65-69	70-74	75-79	80-84	85-89	90 y más		
-	-	-	-	-	2	2	-	-	1	-	-	-	-	-	-	-	-	-	5	África
3	12	19	8	11	23	33	26	24	16	10	3	-	3	5	2	1	4	-	203	Angola
-	-	-	-	2	8	6	-	2	-	-	-	-	-	-	-	-	-	-	18	Argelia
-	-	-	-	-	-	-	-	-	-	-	-	-	-	-	-	-	-	-	-	Benin
1	-	-	-	1	4	5	1	2	-	-	-	-	-	-	-	-	-	-	14	Botswana
-	-	-	-	1	1	1	-	-	-	-	-	-	-	-	-	-	-	-	3	Burkina Faso
-	-	-	-	-	-	-	-	-	-	-	-	-	-	-	-	-	-	-	-	Burundi
-	-	-	2	6	8	5	4	-	1	-	1	-	-	-	-	-	-	-	27	Cabo Verde
-	-	-	-	-	-	-	-	-	-	-	-	-	-	-	-	-	-	-	-	Camerun
-	-	-	-	-	5	5	2	3	-	-	-	-	-	-	-	-	-	-	15	Chad
-	-	1	1	1	4	1	3	-	-	-	-	-	-	-	-	-	-	-	11	Congo
1	1	-	3	5	5	12	6	5	8	3	4	2	4	3	1	1	-	-	64	Costa de Marfil
-	-	-	-	-	3	1	-	-	-	-	-	-	-	-	-	-	-	-	4	Egipto
-	-	-	-	-	-	-	-	-	1	-	-	-	-	-	-	-	-	-	1	Etiopía
-	-	-	-	-	-	2	-	-	1	-	-	-	-	-	-	-	-	-	3	Gabón
1	1	-	1	24	22	28	14	5	4	1	-	-	-	-	1	-	-	-	102	Gambia
-	3	2	-	5	4	3	1	2	1	-	1	-	-	-	-	-	-	-	22	Ghana
-	-	-	1	-	1	-	-	1	-	-	-	-	-	-	-	-	-	-	3	Guinea
-	-	-	2	3	2	2	1	1	-	2	-	-	-	-	1	-	-	-	14	Guinea Bissau
-	-	-	-	-	1	2	-	-	1	-	-	-	-	1	-	-	-	-	5	Guinea Ecuatorial
-	-	-	1	3	8	6	1	1	-	-	-	1	-	-	-	-	-	-	21	Kenia
-	-	-	-	-	2	-	1	-	1	1	2	1	1	-	-	-	-	-	9	Liberia
-	-	-	-	-	-	1	-	-	-	-	-	-	-	-	-	-	-	-	1	Libia
-	-	-	-	1	-	-	-	-	-	-	-	-	-	-	-	-	-	-	1	Madagascar
-	-	-	3	8	6	3	-	-	-	-	-	-	-	-	-	-	-	-	20	Malawi
253	309	302	400	702	725	781	694	493	363	240	146	114	93	40	26	8	5	1	5.695	Mali
-	-	-	-	-	-	-	-	-	1	-	-	-	-	-	1	-	-	-	2	Marruecos
-	-	-	3	6	16	16	12	10	6	2	-	-	-	-	-	-	-	-	71	Mauricio
-	-	-	-	-	1	-	-	-	-	-	-	-	-	-	-	-	-	-	1	Mauritania
-	-	-	-	-	-	-	-	-	-	-	-	-	-	1	-	-	-	-	1	Mozambique
-	-	-	-	-	3	-	1	-	-	-	-	-	-	-	-	-	-	-	4	Namibia
9	-	-	4	73	161	131	70	23	4	2	1	-	-	1	-	1	-	-	480	Niger
-	-	-	-	2	1	1	-	-	-	-	-	-	-	-	-	-	-	-	4	Nigeria
-	-	-	-	-	2	2	2	-	-	-	-	1	-	1	-	-	-	-	8	República Centroafricana
2	7	4	9	3	12	28	25	50	38	14	6	2	1	-	1	-	-	-	202	Ruanda
-	-	-	-	-	-	-	-	-	1	-	-	-	-	-	-	-	-	-	1	Senegal
-	-	-	1	4	10	5	5	-	-	-	-	-	-	-	-	-	-	-	25	Seychelles
1	-	-	-	3	3	3	1	-	-	-	-	-	-	-	-	-	-	-	11	Sierra Leona
-	-	5	4	7	4	2	1	7	2	3	7	6	8	1	2	-	1	-	60	Somalia
1	2	1	-	-	2	1	3	3	2	1	1	1	-	-	-	-	-	-	18	Sudáfrica
-	-	-	-	-	-	-	-	-	-	-	-	1	-	-	-	-	-	-	1	Sudán
-	-	-	-	-	-	6	1	-	-	-	-	-	-	-	-	-	-	-	7	Tanzania
1	1	-	-	2	2	4	8	8	4	5	1	1	1	-	-	-	1	1	40	Togo
-	-	-	2	-	-	-	-	1	-	-	-	-	-	-	-	-	-	-	3	Túnez
-	-	-	-	1	2	2	1	-	-	-	-	1	-	-	-	-	-	-	7	Uganda
-	-	-	-	1	-	-	-	-	1	-	-	-	-	-	-	-	-	-	2	Zaire
-	1	2	-	1	-	-	-	1	-	-	1	-	-	-	-	-	-	-	6	Zambia
-	1	-	-	-	-	-	-	-	-	-	-	-	-	-	-	-	-	-	1	Zimbabwe
-	-	-	-	-	-	-	-	-	-	-	-	-	-	-	-	-	-	-	-	Paises sin relaciones diplomáticas
273	338	336	442	871	1.055	1.103	887	642	457	284	174	131	111	53	35	11	11	2	7.216	Total África
3	5	4	6	9	4	8	15	8	12	16	12	14	10	16	12	21	6	2	183	América del Norte
21	25	34	42	53	37	29	46	49	45	49	55	50	66	73	55	37	18	16	800	Canadá
5	4	1	6	7	13	16	14	3	3	6	2	2	-	-	-	-	1	1	84	Estados Unidos de América
-	-	-	-	-	-	-	-	-	-	-	-	-	-	-	-	-	-	-	-	México
29	34	39	54	69	54	53	75	60	60	71	69	66	76	89	67	58	25	19	1.067	Total América del Norte
-	-	-	-	-	1	1	-	-	-	-	-	-	-	-	-	-	-	-	2	América Central
-	-	-	-	-	-	-	-	-	-	-	-	-	-	-	-	-	-	-	-	Bahamas
-	-	-	-	1	3	-	1	1	1	1	-	1	-	-	-	-	-	-	9	Barbados
7	5	13	13	8	36	56	39	24	12	10	6	3	4	4	2	1	1	1	245	Costa Rica
-	1	-	-	-	1	2	-	-	-	-	1	-	2	-	-	-	-	-	7	Cuba
-	-	-	1	-	1	-	-	-	-	1	-	1	-	-	-	-	-	-	4	Dominica
-	-	-	-	-	1	-	-	-	-	-	-	-	-	-	-	-	-	-	1	El Salvador
3	2	2	-	2	2	-	2	-	2	-	2	-	2	1	-	-	-	-	20	Granada
-	-	1	-	-	-	-	-	-	1	2	-	-	-	-	1	-	-	-	5	Guatemala
2	-	1	1	3	-	-	1	1	-	2	-	-	-	-	-	-	-	-	11	Haití
-	-	-	-	-	-	1	1	-	-	-	-	-	-	1	-	-	-	-	3	Honduras
-	-	-	-	-	-	-	-	-	-	-	-	-	-	-	-	-	-	-	-	Jamaica

1. Población y migraciones

1.1.6. Población de nacionalidad extranjera por sexo, grupos quinquenales de edad y provincia de residencia. Año 2001-2002

	Edad mujeres																		Total	
	0-4	5-9	10-14	15-19	20-24	25-29	30-34	35-39	40-44	45-49	50-54	55-59	60-64	65-69	70-74	75-79	80-84	85-89		90 y más
Nicaragua	1	1	1	1	2	1	3	7	4	-	-	1	1	2	1	-	-	-	-	26
Panamá	-	-	-	-	1	3	-	-	-	1	1	1	1	-	-	1	-	-	-	9
República Dominicana	4	3	7	6	10	32	33	22	20	8	4	4	3	-	-	1	-	-	-	157
Trinidad y Tobago	-	-	-	-	-	-	1	-	-	-	-	-	-	-	1	-	-	-	-	2
Total América Central	9	20	21	28	55	98	109	72	52	38	29	26	10	13	8	5	4	2	1	600
América del Sur																				
Argentina	96	99	132	124	185	256	226	185	186	146	132	93	51	50	45	39	27	16	12	2.100
Bolivia	5	5	3	6	6	12	8	9	5	3	2	4	1	2	-	1	-	-	-	72
Brasil	13	10	21	21	50	108	103	92	41	27	21	15	3	6	-	1	-	-	2	534
Chile	4	11	10	15	12	29	16	30	37	31	27	12	12	3	9	4	5	3	3	273
Colombia	81	101	121	117	225	312	348	273	194	122	68	25	20	12	13	8	8	1	3	2.052
Ecuador	40	48	35	38	113	172	128	111	63	41	18	5	4	5	1	1	-	-	1	824
Guyana	-	-	-	-	-	-	-	-	-	-	1	-	-	-	-	-	-	-	-	1
Paraguay	3	1	2	3	8	5	7	2	4	6	1	-	1	-	-	-	-	-	-	43
Perú	1	2	3	4	8	17	27	21	15	15	11	7	5	10	2	5	2	1	1	157
Surinám	-	-	1	-	-	-	-	-	-	-	-	1	-	-	-	-	-	-	-	2
Uruguay	3	7	4	7	7	19	14	14	14	13	13	10	6	6	1	1	1	2	1	143
Venezuela	4	17	18	19	21	27	41	32	32	15	10	7	11	1	3	6	1	1	1	266
Países sin relaciones diplomáticas	-	-	-	-	-	-	-	-	-	-	-	-	-	-	-	-	-	-	-	-
Total América del Sur	250	301	350	354	635	957	918	769	591	419	304	179	114	95	74	66	44	24	23	6.467
Asia																				
Afganistán	-	2	-	-	-	-	1	1	-	-	-	-	-	-	-	-	-	-	-	4
Arabia Saudita	1	5	4	1	3	2	4	2	-	2	3	3	1	-	-	2	-	-	-	33
Bahrein	-	-	-	2	-	-	-	-	1	-	-	-	1	-	-	-	-	-	-	4
Bangladesh	1	1	-	-	-	-	-	-	-	1	-	-	1	-	-	-	-	-	-	4
Birmania	-	-	-	-	-	1	-	1	-	1	-	2	-	2	-	-	1	1	-	9
China	31	41	50	62	73	72	71	92	66	40	15	5	11	6	6	3	6	-	-	650
Emiratos Arabes Unidos	-	-	-	-	-	-	-	-	-	-	-	-	-	-	-	-	-	-	-	-
Filipinas	19	31	29	43	47	65	62	81	95	74	73	28	7	2	3	3	3	-	1	666
India	8	22	13	17	18	16	32	24	24	28	27	15	10	6	17	6	1	1	1	286
Indonesia	-	-	2	1	1	2	4	4	4	1	3	1	1	2	5	2	4	2	-	39
Irak	-	1	1	2	5	1	4	4	2	5	4	3	3	2	2	-	2	-	-	41
Irán	-	3	6	14	14	16	13	20	13	16	17	18	12	3	6	4	3	3	1	182
Israel	2	5	8	3	3	1	6	9	3	4	3	2	2	4	-	1	-	-	-	56
Japón	-	1	1	1	4	12	14	7	11	8	8	6	7	13	5	2	2	-	1	103
Jordania	8	2	5	2	3	4	3	7	5	1	2	1	2	4	1	2	-	-	-	52
Kazajstán	-	-	-	-	-	2	1	-	-	-	-	-	-	-	-	-	-	-	-	3
Kuwait	-	-	3	7	8	5	5	2	1	5	4	1	2	1	-	-	-	-	-	44
Libano	-	5	4	12	7	10	9	10	3	7	8	6	4	3	1	1	-	2	-	92
Malasia	-	1	-	-	-	-	-	2	2	1	1	1	2	-	1	-	-	-	-	11
Mongolia	-	-	2	-	-	-	-	2	-	-	-	-	-	-	-	-	-	-	-	4
Nepal	-	-	-	-	-	1	-	-	-	-	-	-	-	-	-	-	-	-	-	1
Omán	-	-	-	1	1	1	1	-	-	1	-	-	-	-	-	-	-	-	-	5
Pakistán	2	1	1	1	2	3	1	-	2	5	2	2	-	1	-	-	-	-	-	23
Qatar	-	-	-	-	-	-	1	2	1	1	-	-	-	-	-	-	-	-	-	5
República de Corea	-	-	-	-	-	1	-	-	-	1	-	-	-	-	-	-	-	-	-	2
Singapur	-	-	-	-	-	1	2	1	2	-	3	-	-	-	-	-	-	-	-	9
Siría	2	3	3	2	9	12	6	10	2	4	4	2	1	1	1	1	1	1	-	65
Sri Lanka	1	2	1	1	1	2	7	6	5	2	2	-	-	-	-	-	-	-	-	30
Tailandia	1	1	2	-	1	6	5	5	6	6	3	-	-	1	2	-	-	-	-	39
Turquía	1	1	4	1	-	2	2	5	5	-	-	2	-	1	2	1	-	-	1	28
Uzbekistán	-	-	-	-	-	1	-	-	-	-	-	-	-	-	-	-	-	-	-	1
Vietnam	-	2	-	-	-	-	1	1	2	-	1	1	-	-	1	-	-	-	-	9
Yemen	-	-	-	-	-	-	-	-	-	-	-	-	-	-	-	-	-	-	-	-
Países sin relaciones diplomáticas	-	-	-	-	-	1	1	1	-	2	-	-	-	-	-	-	-	-	-	5
Total Asia	77	130	139	173	200	240	256	299	255	216	183	99	67	52	53	28	23	10	5	2.505
Oceanía																				
Australia	2	1	2	5	8	5	3	4	6	8	6	8	7	3	5	3	4	2	2	84
Fiji	-	-	-	-	-	-	1	-	-	-	-	1	-	1	-	-	-	-	-	3
Nueva Zelanda	-	1	2	-	-	-	2	-	2	-	3	1	1	-	1	-	-	-	-	13
Samoa	-	-	-	-	-	-	-	-	-	-	-	-	-	-	-	-	-	-	-	-
Total Oceanía	2	2	4	5	8	5	6	4	8	8	9	10	8	4	6	3	4	2	2	100
Apátridas	-	-	-	-	-	-	-	-	1	-	-	-	-	-	-	-	-	-	-	1
Total	1.189	2.081	2.272	2.123	2.997	3.891	4.579	4.803	4.251	3.658	3.660	3.719	3.572	3.152	2.597	2.076	1.253	629	360	52.862

Edad hombres																					
0-4	5-9	10-14	15-19	20-24	25-29	30-34	35-39	40-44	45-49	50-54	55-59	60-64	65-69	70-74	75-79	80-84	85-89	90 y más	Total		
-	3	2	1	1	4	2	1	1	3	-	-	1	-	-	-	-	-	-	19	Nicaragua	
-	-	-	-	-	-	3	-	-	-	-	1	-	-	-	2	-	-	1	7	Panamá	
4	6	12	8	8	5	6	3	4	4	-	1	1	-	-	-	-	-	62	República Dominicana		
-	-	-	-	-	-	1	-	2	-	-	-	-	-	1	-	-	1	-	5	Trinidad y Tobago	
16	17	31	24	23	54	72	48	33	23	16	11	7	8	7	5	1	2	2	400	Total América Central	
América del Sur																					
97	129	128	138	213	265	238	205	236	180	118	99	51	29	34	19	15	8	3	2.205	Argentina	
5	8	2	2	9	8	10	3	2	1	1	2	1	-	-	1	-	-	-	55	Bolivia	
17	25	31	20	23	24	25	19	23	9	6	7	1	2	3	3	-	-	-	238	Brasil	
5	16	15	11	15	11	24	28	28	18	21	11	5	6	3	2	-	2	-	221	Chile	
77	121	130	112	148	184	218	173	137	61	28	12	9	6	3	5	2	1	1	1.428	Colombia	
40	43	42	31	113	145	133	83	56	29	11	4	3	2	-	-	-	-	-	735	Ecuador	
-	-	-	-	-	-	2	-	-	-	-	-	-	-	-	-	-	-	-	2	Guyana	
-	1	-	1	2	1	-	2	3	3	1	2	4	-	-	-	-	1	-	21	Paraguay	
2	2	3	4	5	14	13	13	10	10	5	3	1	-	2	-	-	2	-	89	Perú	
-	-	1	-	-	-	1	-	-	-	-	-	-	-	-	-	-	-	-	2	Surinám	
4	1	1	4	8	16	14	19	14	8	9	6	5	4	2	1	1	-	-	117	Uruguay	
7	14	25	14	22	22	16	17	14	12	7	7	4	7	5	3	2	1	1	200	Venezuela	
-	-	-	-	-	-	-	1	-	3	-	-	-	-	-	-	-	-	-	4	Países sin relaciones diplomáticas	
254	360	378	337	558	690	694	563	523	334	207	153	84	56	52	34	20	15	5	5.317	Total América del Sur	
Asia																					
-	-	-	-	-	3	2	-	1	1	1	-	-	-	-	-	-	1	-	9	Afganistán	
1	2	3	4	2	4	5	2	7	-	5	1	6	3	3	2	1	-	-	51	Arabia Saudita	
-	-	1	1	-	-	-	-	1	1	-	1	-	1	-	-	-	-	-	6	Bahrein	
1	1	4	1	1	4	2	3	2	-	1	-	-	1	-	-	-	-	-	21	Bangladesh	
-	-	-	-	-	-	1	-	-	3	-	-	1	-	1	-	-	-	-	6	Birmania	
28	43	55	51	53	82	104	87	75	55	24	16	9	7	4	2	-	1	-	696	China	
-	-	-	-	-	-	-	-	1	1	-	-	-	-	-	-	-	-	-	3	Emiratos Arabes Unidos	
12	23	32	33	23	47	46	42	38	54	49	20	15	3	1	1	-	-	-	439	Filipinas	
5	15	16	25	20	17	37	40	33	17	19	12	9	8	4	6	7	1	-	291	India	
1	2	2	-	1	1	1	2	2	3	4	1	-	-	-	4	3	1	-	28	Indonesia	
1	-	5	3	7	8	6	6	3	2	9	9	6	12	4	1	2	1	-	85	Irak	
1	3	9	11	15	19	18	21	16	11	11	16	15	14	2	6	2	-	1	191	Irán	
2	7	7	2	6	8	12	6	11	8	4	4	3	3	2	2	1	-	-	88	Israel	
1	2	1	3	3	4	4	4	3	4	8	10	9	8	7	6	-	1	1	79	Japón	
1	5	2	7	4	8	2	5	8	5	5	6	1	1	4	1	-	1	-	66	Jordania	
-	-	-	-	-	-	-	-	-	-	-	-	-	-	-	-	-	-	-	-	-	Kazajstán
1	-	2	9	7	4	5	5	2	2	1	5	3	1	1	1	-	-	-	53	Kuwait	
4	7	4	9	4	10	13	14	23	17	14	12	6	7	2	3	2	-	-	151	Libano	
1	2	1	-	-	1	1	2	1	2	-	-	-	-	1	-	-	-	-	12	Malasia	
-	-	1	1	-	-	-	1	-	-	-	-	-	-	-	-	-	-	-	3	Mongolia	
-	-	-	-	-	-	-	-	-	-	1	-	-	-	-	-	-	-	-	1	Nepal	
-	-	-	-	-	-	-	-	-	-	2	-	-	-	-	-	-	-	-	2	Omán	
-	4	3	-	9	22	33	23	11	11	2	4	1	1	-	-	-	-	1	125	Pakistán	
-	-	-	-	-	-	-	-	-	-	-	-	-	-	-	-	-	-	-	-	-	Qatar
-	-	-	-	-	-	1	1	-	-	-	-	-	-	-	-	-	-	-	2	República de Corea	
-	-	-	1	-	-	-	-	-	2	1	1	-	-	-	-	-	-	-	5	Singapur	
4	3	6	7	9	11	8	17	12	12	14	6	4	2	1	1	-	-	1	118	Siria	
2	3	3	2	7	3	5	7	13	8	3	2	-	-	1	-	-	-	-	59	Sri Lanka	
1	-	-	-	1	2	-	2	1	1	1	-	-	-	-	-	-	-	-	9	Tailandia	
-	-	1	1	3	3	4	4	10	8	3	1	-	1	1	1	-	-	-	41	Turquía	
-	-	-	-	-	-	1	-	-	-	-	-	-	-	-	-	-	-	-	1	Uzbekistán	
-	-	2	-	-	-	-	3	1	-	-	-	-	-	-	-	-	-	-	6	Vietnam	
-	-	-	-	-	1	-	-	-	-	-	-	-	-	-	-	-	-	-	1	Yemen	
-	-	-	-	2	1	-	-	-	1	-	1	-	-	-	-	-	-	-	5	Países sin relaciones diplomáticas	
67	122	160	171	177	263	310	297	276	229	183	128	90	75	39	37	18	7	4	2.653	Total Asia	
Oceania																					
1	2	4	4	5	6	1	5	4	4	5	6	3	5	6	3	1	2	1	68	Australia	
-	-	-	-	-	-	-	-	1	-	-	-	1	-	1	-	-	-	-	3	Fiji	
-	-	-	-	1	1	1	-	1	-	-	1	-	1	1	1	-	1	-	9	Nueva Zelanda	
1	-	-	-	-	-	-	-	-	-	-	-	-	-	-	-	-	-	-	1	Samoa	
2	2	4	4	6	7	2	5	6	4	5	7	4	6	8	4	1	3	1	81	Total Oceania	
-	-	-	-	-	1	-	1	1	-	-	2	-	-	-	-	-	-	-	5	Apátridas	
1.308	2.084	2.375	2.260	2.962	3.620	4.203	4.187	3.743	3.260	3.313	3.636	3.583	3.393	2.982	2.130	1.282	638	307	51.266	Total	

1. Población y migraciones

1.1.6. Población de nacionalidad extranjera por sexo, grupos quinquenales de edad y provincia de residencia. Año 2001-2002

	Edad mujeres																		Total	
	0-4	5-9	10-14	15-19	20-24	25-29	30-34	35-39	40-44	45-49	50-54	55-59	60-64	65-69	70-74	75-79	80-84	85-89		90 y más
Sevilla																				
Unión Europea																				
Alemania	6	12	16	13	19	45	55	51	23	18	18	22	14	6	11	6	6	4	6	351
Austria	-	-	-	1	-	2	4	3	2	1	-	-	-	1	1	-	-	1	-	16
Bélgica	-	4	6	11	10	18	20	21	13	12	10	1	3	1	2	3	2	2	-	139
Dinamarca	-	2	-	1	2	1	3	2	2	1	1	-	-	-	-	-	-	-	-	15
Francia	8	21	9	14	37	60	51	60	39	20	21	14	8	11	7	11	4	4	-	399
Grecia	-	1	-	-	-	1	-	-	2	-	-	-	-	-	1	-	-	-	-	5
Irlanda	1	-	1	-	4	1	2	5	6	3	-	3	3	-	-	-	1	-	-	30
Italia	3	5	7	9	26	35	28	18	20	13	10	6	5	7	3	4	2	3	1	205
Luxemburgo	-	-	1	-	-	2	1	-	-	-	-	-	-	-	-	-	-	-	-	4
Países Bajos	4	5	-	2	1	7	5	11	5	6	5	4	2	-	-	-	-	-	1	58
Portugal	2	12	14	21	28	27	29	38	31	22	16	16	10	9	5	6	9	9	3	307
Reino Unido	6	12	3	7	13	19	43	52	36	24	24	14	9	4	4	5	1	2	3	281
Suecia	-	2	2	1	4	6	5	4	4	2	1	1	2	1	1	-	-	-	-	36
Total Unión Europea	30	76	59	80	144	224	246	265	183	122	106	81	56	40	35	35	25	25	14	1.846
Resto de Europa																				
Albania	-	2	1	-	1	2	-	3	-	-	-	-	1	-	-	-	-	-	-	10
Andorra	-	1	1	1	-	1	-	-	-	-	-	-	-	-	-	-	-	-	-	4
Armenia	8	15	4	6	8	17	8	6	10	7	7	-	4	1	-	-	-	-	-	101
Bielorrusia	1	-	-	-	1	1	2	-	-	1	-	-	-	-	-	-	-	-	-	6
Bosnia-Herzegovina	-	-	-	-	1	-	1	2	1	-	-	-	-	-	-	-	-	-	-	5
Bulgaria	-	3	4	1	1	5	3	5	6	2	1	1	1	-	-	-	-	-	-	33
Croacia	4	1	2	1	3	1	7	1	2	-	3	-	-	-	-	1	-	-	-	26
Eslovaquia	-	-	-	-	1	2	-	-	-	-	-	-	-	-	-	-	-	-	-	3
Eslovenia	-	-	-	-	-	-	1	-	-	-	-	-	-	-	-	-	-	-	1	1
Estonia	-	-	-	-	1	-	-	-	-	1	-	-	-	-	-	-	-	-	-	2
Finlandia	2	-	-	-	-	1	1	1	-	3	1	1	-	-	1	-	-	-	-	11
Georgia	-	3	1	2	3	2	1	3	1	2	-	-	2	-	-	1	-	-	-	21
Hungría	-	-	-	-	1	2	1	-	1	2	-	-	-	-	-	-	1	-	-	8
Islandia	-	-	-	-	-	-	-	-	-	-	1	1	-	-	-	-	-	-	-	2
Liechtenstein	2	-	-	-	-	-	-	-	-	-	-	-	-	-	-	-	-	-	-	2
Lituania	-	1	1	1	1	4	1	2	1	-	-	-	-	-	-	-	-	-	-	12
Macedonia	-	-	3	1	4	-	2	-	5	1	1	-	3	-	-	-	-	-	-	17
Malta	-	-	-	-	-	1	1	-	-	-	-	-	-	-	-	-	-	-	-	2
Moldavia	-	-	-	-	-	1	2	-	-	-	1	-	-	-	-	-	-	-	-	4
Noruega	1	-	-	1	-	3	3	1	1	-	-	-	-	-	1	-	-	-	-	11
Polonia	-	1	-	2	6	12	6	4	7	4	2	-	-	-	2	2	-	-	-	48
República Checa	-	1	-	-	3	2	1	-	1	-	-	-	1	-	-	-	-	-	-	9
Rumania	5	4	1	1	6	8	9	5	5	1	1	-	-	1	-	-	-	-	-	47
Rusia	7	4	14	9	12	21	28	15	15	8	12	2	6	2	2	-	-	-	-	157
Santa Sede	-	-	-	-	-	-	-	-	-	-	-	-	-	-	-	-	-	-	-	-
Suiza	2	3	2	-	2	7	7	5	3	5	4	2	-	1	1	-	-	1	1	46
Ucrania	1	2	4	2	11	15	28	14	15	10	5	4	-	-	-	-	-	-	-	111
Yugoslavia	6	13	9	6	11	7	9	11	6	4	3	-	-	3	1	2	-	-	1	92
Total Resto de Europa	39	54	47	34	77	115	122	78	80	51	42	11	15	8	8	6	1	1	2	791
África																				
Angola	1	1	1	1	1	2	1	1	1	-	-	-	-	-	-	-	-	-	-	10
Argelia	5	9	39	18	10	11	14	14	5	1	1	2	-	1	-	-	-	-	-	130
Benin	-	-	-	-	-	-	-	1	1	-	-	-	-	-	-	-	-	-	-	2
Burkina Faso	-	-	-	-	-	-	-	-	-	-	-	-	-	-	-	-	-	-	-	-
Cabo Verde	-	-	1	-	1	1	-	2	-	-	-	-	-	-	-	-	-	-	-	5
Camerún	-	-	-	1	1	1	-	2	1	-	-	2	-	-	-	-	-	-	-	8
Chad	-	-	-	-	-	-	-	-	-	-	-	-	-	-	-	-	-	-	-	-
Congo	-	-	-	-	-	-	1	-	-	-	-	-	-	-	-	-	-	-	-	1
Costa de Marfil	-	-	-	-	-	-	-	-	-	-	-	-	-	-	-	-	-	-	-	-
Egipto	1	1	-	-	-	1	1	1	1	-	-	-	-	-	-	-	-	-	-	6
Etiopía	-	-	-	-	1	1	1	-	-	-	-	-	-	-	-	-	-	-	-	3
Gambia	-	1	-	-	-	-	-	-	1	-	-	-	-	-	-	-	-	-	1	3
Ghana	-	-	-	-	-	2	2	2	-	-	-	-	-	-	-	-	-	-	-	6
Guinea	-	-	1	1	1	1	1	1	1	-	-	1	-	-	-	1	-	-	-	9
Guinea Bissau	-	-	-	-	-	-	-	-	-	-	-	-	-	-	-	-	-	-	-	-
Guinea Ecuatorial	1	2	3	1	2	2	6	4	1	2	-	2	-	-	-	-	-	-	-	26
Kenia	-	-	1	1	2	22	6	4	1	-	1	-	-	-	-	-	-	-	-	38
Liberia	-	-	-	-	4	4	1	1	-	-	-	-	-	-	-	-	-	-	-	10
Libia	-	2	-	-	-	1	1	1	-	-	-	-	-	-	-	-	-	-	-	5
Malawi	-	-	-	-	1	-	-	-	-	-	-	-	-	-	-	-	-	-	-	1
Mali	-	-	-	-	-	-	-	-	-	-	-	-	-	-	-	-	-	-	-	-

Edad hombres																				
0-4	5-9	10-14	15-19	20-24	25-29	30-34	35-39	40-44	45-49	50-54	55-59	60-64	65-69	70-74	75-79	80-84	85-89	90 y más	Total	
Sevilla																				
Unión Europea																				
8	14	14	14	20	43	54	42	23	26	15	15	23	13	9	4	3	2	2	344	Alemania
-	-	-	-	1	5	4	6	-	-	4	1	-	2	-	-	-	-	-	23	Austria
2	6	13	6	15	14	13	12	15	13	6	6	6	4	-	2	-	-	-	133	Bélgica
1	-	-	-	1	2	1	-	-	2	1	2	-	1	1	1	-	-	-	13	Dinamarca
5	17	22	12	25	47	53	62	27	24	20	12	15	10	10	3	3	4	-	371	Francia
-	-	1	-	1	1	1	3	4	2	-	-	1	-	-	-	-	-	-	14	Grecia
-	-	1	-	2	4	9	12	8	5	2	2	3	-	-	1	1	-	-	50	Irlanda
9	9	9	9	21	47	52	50	33	15	26	32	20	11	2	4	2	3	1	355	Italia
-	-	-	-	-	-	1	1	-	-	-	-	-	-	-	-	-	-	-	2	Luxemburgo
3	4	2	1	9	9	14	13	12	6	9	6	2	1	-	-	-	-	-	91	Países Bajos
12	18	20	23	41	43	37	23	25	27	15	20	10	11	6	13	9	9	4	366	Portugal
8	6	13	14	14	14	38	50	31	24	19	17	8	5	6	1	4	2	1	275	Reino Unido
-	-	2	-	2	2	1	8	4	2	2	2	2	2	1	-	-	1	-	31	Suecia
48	74	97	79	152	231	278	282	182	146	119	115	90	60	35	29	22	21	8	2.068	Total Unión Europea
Resto de Europa																				
1	-	-	3	-	1	5	3	2	1	-	-	-	-	-	-	-	-	-	16	Albania
1	-	-	-	-	-	-	1	-	-	-	-	-	-	-	-	-	-	-	2	Andorra
5	15	15	7	10	20	17	12	8	9	4	1	-	1	1	-	-	-	-	125	Armenia
-	-	-	-	-	1	1	1	1	-	-	-	-	-	-	-	-	-	-	4	Bielorrusia
-	1	-	1	1	-	-	-	1	1	-	-	-	-	-	-	-	-	-	5	Bosnia-Herzegovina
1	1	3	1	5	8	10	7	4	2	1	1	1	-	-	-	-	-	-	45	Bulgaria
2	4	3	1	-	2	5	1	-	2	2	-	-	1	-	1	-	-	-	24	Croacia
-	-	2	-	-	-	-	-	1	1	-	-	-	-	-	-	-	-	-	4	Eslovaquia
-	-	-	-	-	-	-	-	-	-	-	-	-	-	-	-	-	-	-	-	Eslovenia
-	-	-	1	-	-	-	-	-	-	1	-	-	-	-	-	-	-	-	2	Estonia
1	-	-	-	-	1	-	-	-	1	-	-	-	-	-	-	-	-	-	3	Finlandia
-	2	1	1	2	5	1	4	1	2	-	-	-	1	-	-	-	-	-	20	Georgia
-	-	-	2	1	1	3	-	1	1	-	1	1	-	-	-	-	-	-	11	Hungría
-	-	-	-	-	1	-	-	-	-	-	-	-	-	-	-	-	-	-	1	Islandia
-	-	-	-	-	-	-	-	-	-	-	-	-	-	-	-	-	-	-	-	Liechtenstein
-	-	3	1	3	2	1	3	-	1	-	-	-	-	-	-	-	-	-	14	Lituania
2	1	2	4	4	2	-	2	2	3	-	-	-	-	-	-	-	-	-	22	Macedonia
-	-	-	-	-	1	-	-	1	-	-	-	-	-	-	-	-	-	-	2	Malta
-	-	-	-	-	-	2	-	-	-	-	-	-	-	-	-	-	-	-	2	Moldavia
-	1	1	-	1	1	1	1	1	1	-	-	-	-	1	-	-	-	-	9	Noruega
-	1	1	1	6	2	3	6	4	2	-	-	-	-	2	-	-	1	-	29	Polonia
-	-	-	-	2	3	-	-	-	1	1	-	-	-	-	-	-	-	-	7	República Checa
6	2	2	1	18	16	13	12	7	4	1	1	1	-	2	-	-	-	-	86	Rumanía
7	8	7	9	13	13	10	16	7	6	6	1	-	-	-	-	-	-	-	103	Rusia
-	-	-	-	-	-	-	1	-	-	-	-	-	-	-	-	-	-	-	1	Santa Sede
-	-	3	-	2	6	12	12	5	1	2	4	2	1	1	1	-	3	-	55	Suiza
-	1	6	4	9	21	11	15	13	7	3	-	-	-	-	-	-	-	-	90	Ucrania
5	8	9	8	13	9	5	6	8	4	6	5	-	1	-	-	-	-	-	87	Yugoslavia
31	45	58	45	90	116	100	103	67	50	27	14	5	5	7	2	-	4	-	769	Total Resto de Europa
África																				
-	1	1	1	1	4	4	1	2	1	1	-	-	-	-	-	-	-	-	17	Angola
7	21	46	25	8	38	39	26	9	8	3	1	-	1	1	-	-	-	-	233	Argelia
-	1	1	-	-	-	-	-	1	-	-	-	-	-	-	-	-	-	-	3	Benin
-	-	-	-	-	-	2	1	1	-	-	-	-	-	-	-	-	-	-	4	Burkina Faso
-	-	-	-	2	-	-	-	1	-	-	-	-	-	-	-	-	-	-	3	Cabo Verde
-	1	-	1	4	7	-	4	2	-	-	-	-	-	-	-	-	-	-	19	Camerún
-	-	-	1	-	-	-	-	-	-	-	-	-	-	-	-	-	-	-	1	Chad
1	-	-	-	-	1	2	1	-	-	-	-	-	-	-	-	-	-	-	5	Congo
-	-	-	-	-	-	2	3	-	-	-	-	-	-	-	-	-	-	-	5	Costa de Marfil
1	1	1	-	-	-	3	1	3	-	-	1	-	-	-	1	-	-	-	12	Egipto
-	-	-	-	-	-	1	1	-	-	-	-	-	-	-	-	-	-	-	2	Etiopía
-	-	-	-	-	-	-	-	-	-	-	-	-	-	-	-	-	-	-	-	Gambia
-	-	-	-	8	10	11	5	3	1	-	-	-	-	-	1	-	-	-	39	Ghana
-	-	-	1	2	2	7	3	2	-	-	1	-	-	-	-	-	-	-	18	Guinea
-	-	-	-	-	1	2	-	-	-	-	-	-	-	-	-	-	-	-	3	Guinea Bissau
1	-	1	1	1	2	1	2	-	-	-	-	-	-	-	-	-	-	-	9	Guinea Ecuatorial
1	-	1	2	2	3	2	-	-	1	-	1	-	-	-	-	-	-	-	13	Kenia
-	-	-	-	6	6	11	6	-	-	-	-	-	-	-	-	-	-	-	29	Liberia
1	2	1	-	-	-	1	-	3	-	1	-	-	-	-	-	-	-	-	9	Libia
-	-	-	-	-	-	-	-	-	-	-	-	-	-	-	-	-	-	-	-	Malawi
-	-	-	-	-	2	-	-	-	-	-	-	-	-	-	-	-	-	-	2	Mali

1. Población y migraciones

1.1.6. Población de nacionalidad extranjera por sexo, grupos quinquenales de edad y provincia de residencia. Año 2001-2002

	Edad mujeres																		Total	
	0-4	5-9	10-14	15-19	20-24	25-29	30-34	35-39	40-44	45-49	50-54	55-59	60-64	65-69	70-74	75-79	80-84	85-89		90 y más
Marruecos	55	54	78	83	141	155	176	162	114	72	42	18	17	10	1	4	3	2	-	1.187
Mauricio	-	-	-	-	1	-	-	-	-	-	-	-	-	-	-	-	-	-	-	1
Mauritania	2	4	-	2	1	6	1	2	1	-	-	-	-	-	-	-	-	-	-	19
Mozambique	-	-	-	-	-	1	-	-	-	-	-	-	-	-	-	-	-	-	-	1
Namibia	-	-	-	-	-	1	-	-	-	-	-	-	-	-	-	-	-	-	-	1
Nigeria	1	-	1	4	50	51	20	10	5	2	1	1	-	-	-	1	1	-	-	148
Ruanda	-	-	-	-	-	-	-	-	-	-	-	-	-	-	-	-	-	-	-	-
Senegal	1	1	4	4	7	7	18	15	15	10	1	1	1	3	1	-	2	2	1	94
Seychelles	-	-	2	-	-	-	-	-	1	-	-	-	-	-	-	-	-	-	-	3
Sierra Leona	-	-	-	-	5	3	1	-	-	-	-	-	-	-	-	-	1	-	-	10
Somalia	-	-	-	2	-	-	1	-	1	-	-	-	-	-	-	-	-	-	-	4
Sudáfrica	-	-	-	1	1	-	1	-	-	-	1	-	-	1	-	-	-	-	-	5
Sudán	-	-	-	-	-	-	-	-	-	-	-	-	-	-	-	-	-	-	-	-
Tanzania	-	-	-	-	-	-	-	-	-	-	-	-	-	-	-	-	-	-	-	-
Togo	-	-	1	-	-	-	-	1	-	-	-	-	-	-	-	-	-	-	-	2
Túnez	-	-	-	-	-	1	-	-	1	-	-	-	-	-	-	-	-	-	-	2
Zaire	-	-	-	1	-	-	-	-	-	-	-	-	-	-	-	-	-	-	-	1
Zambia	-	-	-	-	1	1	-	-	-	-	-	-	-	-	-	-	-	-	-	2
Zimbabwe	-	-	-	-	-	-	-	-	-	-	-	-	-	-	-	-	-	-	-	-
Países sin relaciones diplomáticas	-	-	1	1	-	-	-	-	-	-	-	-	-	-	-	-	-	-	-	2
Total África	67	75	133	121	231	275	253	224	151	87	47	27	18	15	2	5	8	4	2	1.745
América del Norte																				
Canadá	1	-	1	3	-	2	4	3	2	6	1	-	-	2	-	-	1	1	-	27
Estados Unidos de América	4	15	19	27	28	26	55	58	36	32	17	14	11	10	4	8	2	1	1	368
México	4	4	4	5	9	22	20	28	9	7	9	5	3	-	3	1	-	-	1	134
Total América del Norte	9	19	24	35	37	50	79	89	47	45	27	19	14	12	7	9	3	2	2	529
América Central																				
Antigua y Barbuda	-	-	-	-	-	-	-	-	-	1	-	-	1	-	-	-	-	-	-	2
Barbados	-	-	-	-	-	-	-	-	-	-	-	-	-	-	-	-	-	-	-	-
Costa Rica	-	1	-	2	2	2	-	-	1	-	-	-	-	-	-	-	-	-	-	8
Cuba	-	5	13	7	20	38	40	36	7	7	16	11	6	3	4	3	-	4	1	221
Dominica	-	1	1	-	-	1	3	5	1	-	1	-	-	-	-	-	-	-	-	13
El Salvador	1	3	-	-	3	4	-	5	-	1	-	-	-	-	-	-	-	-	-	17
Guatemala	3	5	1	1	-	1	2	7	1	1	-	-	1	-	-	-	-	-	-	23
Haití	-	-	-	-	-	-	1	-	-	1	-	-	1	-	-	-	-	-	-	3
Honduras	-	-	2	3	4	2	4	1	3	3	2	-	-	1	-	-	-	1	-	26
Jamaica	-	-	-	1	-	-	-	-	-	-	-	-	-	-	-	-	-	-	-	1
Nicaragua	-	-	-	1	-	4	3	1	1	1	-	-	-	-	2	1	1	-	-	15
Panamá	-	-	-	1	1	1	-	2	-	1	-	-	-	-	-	-	-	-	-	6
República Dominicana	3	6	7	2	8	17	28	28	17	3	10	3	1	-	-	-	-	-	-	133
San Cristóbal y Nieves	-	-	-	-	1	1	1	-	-	-	-	-	-	-	-	-	-	-	-	3
Total América Central	7	21	24	18	39	71	82	85	31	19	29	14	10	4	6	4	1	5	1	471
América del Sur																				
Argentina	15	16	15	13	31	43	37	44	27	20	21	10	6	6	8	4	7	3	-	326
Bolivia	2	1	1	1	6	11	5	9	2	3	2	2	-	1	-	-	-	1	-	47
Brasil	1	6	10	7	31	56	56	52	15	11	10	3	2	1	3	-	2	2	-	268
Chile	3	8	4	2	5	9	12	8	5	7	4	3	1	1	1	-	1	1	-	75
Colombia	31	53	67	61	122	195	205	151	90	73	52	15	9	8	9	4	-	1	-	1.146
Ecuador	26	37	31	35	103	105	104	98	61	54	13	7	4	3	3	-	-	-	-	684
Guyana	-	-	-	-	-	-	1	-	-	-	-	-	-	-	-	-	-	-	-	1
Paraguay	2	-	-	-	-	3	1	2	-	1	2	-	-	1	-	-	-	-	-	12
Perú	2	10	12	13	27	66	63	65	35	21	19	13	8	8	8	4	2	-	1	377
Uruguay	-	2	2	-	3	5	1	1	-	6	3	2	1	5	-	2	1	-	-	35
Venezuela	5	12	5	6	19	17	14	12	19	12	8	3	2	-	1	-	1	-	-	136
Países sin relaciones diplomáticas	-	-	-	1	-	-	1	-	-	-	1	1	-	1	-	-	-	-	-	5
Total América del Sur	87	145	147	139	347	510	500	442	254	208	135	59	33	35	33	14	14	8	2	3.112
Asia																				
Afganistán	-	1	-	2	2	-	1	-	-	-	-	-	-	-	-	-	-	-	-	6
Arabia Saudita	-	-	-	-	1	-	-	-	-	-	-	-	-	-	-	-	-	-	-	1
Azerbaiyán	-	2	-	1	-	-	2	2	1	-	-	-	1	-	-	-	1	-	-	10
Bangladesh	-	-	-	-	-	-	1	-	-	-	-	-	-	-	-	-	-	-	-	1
Birmania	-	-	1	-	3	1	1	-	2	3	-	2	1	-	-	-	-	-	-	16
China	17	19	14	14	23	36	33	33	12	12	5	4	2	2	2	1	-	-	1	230
Filipinas	-	-	1	-	-	2	4	2	4	8	7	4	4	1	1	-	1	-	-	39
India	7	8	4	1	3	4	4	20	7	14	13	6	-	4	1	-	-	-	-	96

Edad hombres																				
0-4	5-9	10-14	15-19	20-24	25-29	30-34	35-39	40-44	45-49	50-54	55-59	60-64	65-69	70-74	75-79	80-84	85-89	90 y más	Total	
57	64	101	171	298	272	315	237	173	89	55	45	16	9	7	2	2	1	-	1.914	Marruecos
-	1	1	1	-	-	-	-	-	-	-	-	-	-	-	-	-	-	-	3	Mauricio
1	-	1	-	1	3	11	2	-	2	-	-	-	-	-	-	-	-	-	21	Mauritania
-	-	-	-	-	-	2	-	1	-	-	-	-	-	-	-	-	-	-	3	Mozambique
-	-	-	-	-	-	-	-	-	-	-	-	-	-	-	-	-	-	-	-	Namibia
1	4	1	6	38	87	75	46	17	9	4	-	-	-	-	-	1	-	-	289	Nigeria
-	-	-	-	-	2	1	-	-	2	-	-	-	-	-	-	-	-	-	5	Ruanda
3	7	7	15	9	19	27	34	27	19	17	7	2	4	1	3	2	-	2	205	Senegal
-	-	-	-	1	-	-	-	-	-	-	-	-	-	-	-	-	-	-	1	Seychelles
1	-	-	1	4	7	5	2	3	1	-	-	-	-	-	-	-	-	-	24	Sierra Leona
-	1	-	1	-	1	-	-	1	-	-	-	-	1	-	-	-	-	-	5	Somalia
-	-	-	-	-	1	-	-	1	1	-	-	-	-	-	-	-	-	-	3	Sudáfrica
-	-	-	-	-	-	2	-	1	-	-	-	-	-	-	-	-	-	-	3	Sudán
-	-	-	-	-	-	1	-	-	-	-	-	-	-	-	-	-	-	-	1	Tanzania
-	-	-	-	-	-	-	-	-	-	-	-	-	-	-	-	-	-	-	-	Togo
-	-	-	-	-	1	3	2	1	-	-	-	-	-	-	-	-	-	-	7	Túnez
-	-	-	-	1	2	-	-	-	-	-	-	1	-	-	-	-	-	-	4	Zaire
-	-	-	-	-	-	-	-	-	-	-	-	-	-	-	-	-	-	-	-	Zambia
-	-	-	-	-	-	-	-	1	-	-	-	-	-	-	-	-	-	-	1	Zimbabwe
-	-	2	-	-	-	1	-	-	-	-	-	-	-	-	-	-	-	-	3	Países sin relaciones diplomáticas
75	104	165	227	385	469	531	378	254	135	81	56	19	15	9	7	5	1	2	2.918	Total África
																				América del Norte
-	3	2	-	-	1	1	4	-	1	-	-	-	-	-	-	-	-	-	12	Canadá
6	16	14	27	23	38	44	29	49	40	30	24	24	17	18	12	5	4	1	421	Estados Unidos de América
2	9	4	5	6	14	18	9	7	9	5	2	-	-	1	1	1	-	-	93	México
8	28	20	32	29	53	63	42	56	50	35	26	24	17	19	13	6	4	1	526	Total América del Norte
																				América Central
-	-	-	-	-	-	-	-	-	-	-	-	-	-	-	-	-	-	-	-	Antigua y Barbuda
-	-	-	-	1	-	-	-	-	-	-	-	-	-	-	1	-	-	-	2	Barbados
-	-	-	-	1	2	1	1	2	-	-	-	-	-	-	-	-	-	-	7	Costa Rica
-	4	9	4	8	26	28	36	10	11	13	6	1	1	1	1	1	-	-	160	Cuba
-	-	-	-	-	1	-	-	-	-	1	-	-	-	-	-	-	-	-	2	Dominica
1	4	-	-	-	6	3	2	1	-	-	-	-	-	-	-	-	-	-	17	El Salvador
2	1	1	-	1	1	-	1	1	1	-	-	-	-	-	-	-	-	-	9	Guatemala
-	-	-	-	-	-	1	-	2	1	-	-	-	-	-	-	-	-	-	4	Haití
-	2	-	3	2	2	-	1	-	1	-	-	1	1	-	-	-	2	-	15	Honduras
-	-	-	-	-	-	-	-	-	-	-	-	-	-	-	-	-	-	-	-	Jamaica
-	-	-	-	-	2	1	1	1	-	-	-	-	-	-	-	1	-	-	5	Nicaragua
-	-	2	-	1	-	2	-	-	2	2	-	-	-	-	-	-	-	-	9	Panamá
7	1	6	5	5	4	6	4	4	1	2	1	1	-	-	-	-	-	-	47	República Dominicana
-	-	-	-	2	-	1	-	-	-	-	-	-	-	1	-	-	-	-	4	San Cristóbal y Nieves
10	12	18	12	21	35	47	48	20	19	18	8	3	2	2	2	2	2	2	281	Total América Central
																				América del Sur
12	16	18	15	25	41	36	40	29	19	18	8	6	7	1	7	4	2	-	304	Argentina
3	2	3	2	2	8	6	3	7	2	1	3	-	-	-	-	-	-	-	42	Bolivia
6	7	8	9	10	14	11	12	9	5	2	1	-	2	-	-	1	-	-	97	Brasil
1	5	6	-	1	5	9	10	7	3	1	3	-	1	-	1	-	-	-	53	Chile
27	66	67	60	81	72	97	77	58	34	17	10	7	4	-	-	1	1	-	679	Colombia
15	44	42	25	74	97	92	58	53	18	9	7	4	-	2	3	-	-	-	543	Ecuador
-	-	-	-	-	-	-	1	-	-	-	-	-	-	-	-	-	-	-	1	Guyana
1	1	-	-	-	-	2	-	1	-	-	-	-	-	-	-	1	-	-	6	Paraguay
-	11	16	17	8	32	31	28	27	16	5	4	4	4	3	5	2	1	1	215	Perú
-	2	-	2	3	4	5	2	2	2	3	2	1	1	-	-	-	-	-	29	Uruguay
5	5	13	6	5	9	16	16	9	9	5	1	1	2	-	-	-	-	-	102	Venezuela
-	-	-	-	-	2	-	-	-	-	-	-	-	-	-	-	-	-	-	2	Países sin relaciones diplomáticas
70	159	173	136	209	284	305	246	202	109	61	39	23	21	6	16	9	4	1	2.073	Total América del Sur
																				Asia
-	1	2	1	6	4	-	1	1	-	-	-	-	-	-	-	-	-	-	16	Afganistán
-	-	-	-	-	-	-	-	-	-	-	-	-	-	-	-	-	-	-	-	Arabia Saudita
1	-	-	1	1	-	1	1	2	1	-	-	1	-	-	-	-	-	-	9	Azerbaiján
-	-	2	-	-	-	-	-	1	-	-	-	-	-	-	-	-	-	-	3	Bangladesh
-	-	1	2	2	1	-	1	2	2	-	2	1	1	-	-	-	-	-	15	Birmania
7	9	18	13	30	60	37	53	31	21	5	5	2	3	-	1	1	-	-	296	China
-	-	-	-	-	-	2	5	-	1	-	1	-	-	-	-	-	-	-	9	Filipinas
1	5	2	4	1	-	2	6	6	4	1	-	-	-	1	-	-	-	-	33	India

1. Población y migraciones

1.1.6. Población de nacionalidad extranjera por sexo, grupos quinquenales de edad y provincia de residencia. Año 2001-2002

	Edad mujeres																		Total	
	0-4	5-9	10-14	15-19	20-24	25-29	30-34	35-39	40-44	45-49	50-54	55-59	60-64	65-69	70-74	75-79	80-84	85-89		90 y más
Indonesia	-	-	-	-	-	-	-	-	-	-	-	-	-	-	-	-	-	-	-	-
Irak	-	1	3	3	1	1	1	-	3	1	2	-	-	-	-	-	1	-	-	17
Irán	-	2	1	3	-	2	2	3	1	1	1	1	1	1	1	-	-	-	-	20
Islas Marshall	-	-	-	-	-	-	-	-	-	-	-	-	-	-	-	-	-	-	-	-
Israel	-	-	-	-	3	1	1	2	-	-	-	-	-	-	-	-	-	-	-	7
Japón	-	2	-	-	3	9	15	10	4	2	3	-	-	2	1	-	-	-	-	51
Jordania	-	-	-	-	1	-	-	-	-	-	-	-	-	-	-	-	-	-	-	1
Kazajstán	-	-	1	2	-	-	-	1	1	1	-	-	-	-	-	-	-	-	-	6
Kirgvisstan	-	-	-	-	-	1	2	-	-	-	-	-	-	-	-	-	-	-	-	3
Kuwait	-	-	-	-	-	-	-	-	-	1	-	-	-	-	-	-	-	-	-	1
Libano	-	-	-	-	1	1	-	-	-	-	-	-	-	-	1	-	1	-	-	4
Malasia	-	-	-	-	-	-	-	-	-	-	1	-	-	-	-	-	-	-	-	1
Pakistán	2	-	-	-	-	2	-	-	-	1	-	-	-	-	-	-	-	-	-	5
Qatar	-	-	-	-	-	-	1	-	-	1	1	-	-	-	1	-	1	-	-	5
República de Corea	-	-	-	-	-	-	1	-	-	1	-	-	-	-	-	-	-	-	-	2
Singapur	-	-	-	-	-	-	-	-	-	-	-	-	-	-	-	-	-	-	-	-
Siria	-	1	1	-	-	-	2	2	2	-	-	-	-	-	3	-	-	-	-	11
Sri Lanka	-	-	-	-	-	-	-	-	-	-	-	-	-	-	-	-	-	-	-	-
Tailandia	-	-	-	-	-	-	-	1	-	-	1	-	-	-	-	-	-	-	-	2
Turquia	-	-	-	-	1	-	-	-	-	-	-	-	-	-	1	-	-	-	-	1
Uzbekistán	-	-	-	-	-	-	-	-	-	-	-	-	-	-	-	-	-	-	-	-
Vietnam	-	-	-	1	-	-	-	1	-	-	-	-	-	1	-	-	-	-	-	3
Países sin relaciones diplomáticas	-	-	-	-	-	-	1	-	-	-	-	-	-	-	-	-	-	-	-	1
Total Asia	26	36	26	27	42	60	72	77	37	46	34	18	8	11	11	2	4	-	3	540
Oceania																				
Australia	-	1	3	-	-	4	-	5	1	1	2	-	-	1	-	-	-	-	-	18
Fiji	-	-	-	-	-	-	-	-	-	-	-	-	-	-	-	-	-	-	-	-
Nueva Zelanda	-	-	-	-	-	-	-	-	-	-	-	1	1	-	-	-	-	-	-	2
Papua Nueva Guinea	-	-	1	1	-	-	-	-	-	-	-	-	-	-	-	-	-	-	-	2
Total Oceania	-	1	4	1	-	4	-	5	1	1	2	1	1	1	-	-	-	-	-	22
Apátridas	-	1	1	3	1	-	-	-	-	1	-	1	-	-	-	-	-	-	-	8
Total	265	428	465	458	918	1.309	1.354	1.265	784	580	422	231	155	126	102	75	56	45	26	9.064
Andalucía																				
Unión Europea																				
Alemania	80	227	264	224	303	373	538	674	590	484	563	646	820	570	406	361	206	110	50	7.491
Austria	1	16	8	8	10	17	37	28	30	30	34	36	23	11	11	12	5	6	2	325
Bélgica	35	87	76	76	87	134	151	204	176	156	150	152	139	182	162	159	67	44	18	2.255
Dinamarca	20	52	46	50	60	82	105	129	111	107	140	228	243	201	179	134	68	35	20	2.010
Francia	91	161	154	170	276	395	488	458	325	245	263	213	190	180	159	113	82	61	36	4.061
Grecia	-	3	-	-	1	5	10	4	7	2	8	3	4	2	3	6	-	-	-	58
Irlanda	19	23	19	17	24	34	41	56	68	57	40	53	46	28	30	18	10	3	2	588
Italia	75	135	120	96	158	210	236	232	211	133	115	103	94	74	54	45	28	18	8	2.145
Luxemburgo	1	-	3	2	-	2	2	1	5	4	7	4	3	1	2	4	1	1	-	43
Países Bajos	44	86	93	78	84	117	216	219	202	160	231	240	174	152	126	114	67	39	34	2.476
Portugal	24	51	68	81	123	167	146	189	207	155	98	81	68	54	59	62	53	31	31	1.771
Reino Unido	299	638	756	582	661	747	1.161	1.399	1.316	1.354	1.632	1.778	1.682	1.587	1.318	956	592	269	145	18.874
Suecia	14	48	66	65	90	118	108	117	116	114	133	187	168	165	142	140	98	40	18	1.947
Total Unión Europea	703	1.527	1.673	1.449	1.877	2.401	3.240	3.711	3.365	3.002	3.415	3.724	3.654	3.207	2.646	2.121	1.286	679	364	44.046
Resto de Europa																				
Albania	-	2	1	1	2	3	4	3	1	-	-	1	1	-	-	-	-	-	-	19
Andorra	1	5	2	9	4	3	1	3	2	1	1	-	-	-	-	-	-	1	-	33
Armenia	16	28	8	10	18	39	18	15	14	15	11	2	5	1	1	1	1	-	-	203
Bielorrusia	3	-	7	6	13	13	14	11	5	3	-	1	-	1	-	-	1	-	-	78
Bosnia-Herzegovina	3	2	5	6	11	5	3	6	5	11	5	-	2	-	-	-	-	-	-	64
Bulgaria	13	13	17	21	45	83	58	48	43	32	17	11	2	2	-	-	-	-	-	405
Chipre	-	-	-	-	-	-	-	-	2	1	-	-	-	-	-	-	-	1	-	4
Croacia	7	4	5	2	10	8	15	4	5	2	5	2	3	-	1	2	-	1	-	76
Eslovaquia	1	-	1	1	15	15	7	1	1	2	2	2	2	-	-	1	-	-	-	49
Eslovenia	2	2	1	1	1	3	2	2	-	1	4	-	-	-	-	-	-	-	-	19
Estonia	4	5	2	3	7	13	6	1	3	2	1	1	-	-	-	-	-	-	-	48
Finlandia	19	65	62	43	43	66	72	102	101	134	149	162	251	203	131	73	40	17	4	1.737
Georgia	-	3	3	3	6	6	1	5	4	6	1	-	2	-	-	2	-	-	-	42
Hungría	1	5	3	3	15	27	15	10	6	7	5	-	2	2	2	2	2	2	1	108
Islandia	1	-	2	1	2	1	-	-	6	3	2	2	1	1	-	1	2	1	-	26

Edad hombres																				
0-4	5-9	10-14	15-19	20-24	25-29	30-34	35-39	40-44	45-49	50-54	55-59	60-64	65-69	70-74	75-79	80-84	85-89	90 y más	Total	
-	-	-	-	-	-	-	1	-	-	-	-	-	-	1	-	-	-	-	2	Indonesia
1	1	3	1	1	1	-	2	3	2	2	-	1	1	-	-	-	-	-	19	Irak
-	1	2	1	-	2	3	1	3	2	2	-	1	1	1	2	-	-	-	22	Irán
-	-	-	-	-	-	1	-	-	-	-	-	-	-	-	-	-	-	-	1	Islas Marshall
-	-	-	-	-	-	2	-	-	-	-	-	1	-	-	-	-	-	-	3	Israel
-	1	-	-	-	3	2	4	4	4	1	-	-	-	1	-	-	-	-	20	Japón
-	-	-	-	-	1	4	1	1	3	1	3	-	-	1	-	-	-	-	15	Jordania
-	-	1	-	-	1	-	1	1	1	-	-	-	-	-	-	-	-	-	5	Kazajstán
1	2	-	-	-	-	-	-	1	-	-	-	-	-	-	-	-	-	-	4	Kirgistán
-	-	-	-	-	-	-	-	-	-	-	-	-	-	-	-	-	-	-	-	Kuwait
-	-	-	-	1	2	-	1	-	-	-	-	-	-	-	1	-	-	-	5	Libano
-	-	-	-	-	-	-	-	-	-	-	-	-	-	-	-	-	-	-	-	Malasia
2	1	-	-	-	2	2	-	1	-	1	-	-	-	-	-	-	-	-	9	Pakistán
-	-	-	-	-	1	-	-	-	1	-	-	-	-	-	-	-	-	-	2	Qatar
-	1	-	-	-	-	2	-	-	1	-	-	-	-	-	-	-	-	-	4	República de Corea
-	-	-	-	-	-	-	-	-	1	-	-	-	-	-	-	-	-	-	1	Singapur
-	-	-	2	2	4	4	4	6	1	2	1	1	1	-	-	1	-	-	29	Siria
-	-	-	-	-	1	-	-	-	-	-	-	-	-	-	-	-	-	-	1	Sri Lanka
-	-	-	-	-	-	-	-	-	-	-	-	-	-	-	-	-	-	-	-	Tailandia
-	1	-	-	3	2	-	2	1	-	1	-	-	-	-	-	-	-	-	10	Turquía
-	-	-	-	1	-	-	-	-	-	-	-	-	-	-	-	-	-	-	1	Uzbekistán
-	-	-	1	-	-	1	-	-	1	1	-	-	-	-	-	-	-	-	4	Vietnam
-	-	-	-	-	-	-	-	-	-	-	-	-	-	-	-	-	-	-	-	Paises sin relaciones diplomáticas
13	23	31	26	48	85	61	81	69	45	18	9	10	7	6	4	2	-	-	538	Total Asia
-	1	-	-	-	1	1	3	4	2	1	-	-	1	1	-	-	-	-	15	Oceania
-	-	-	-	-	-	-	1	-	-	1	1	-	-	-	-	-	-	-	3	Australia
-	-	-	-	-	1	-	2	-	-	-	1	-	-	-	-	-	-	-	4	Fiji
-	-	1	-	-	-	-	-	-	-	-	-	-	-	-	-	-	-	-	4	Nueva Zelanda
-	-	1	-	-	-	-	-	-	-	-	-	-	-	-	-	-	-	-	1	Papua Nueva Guinea
-	1	1	-	-	2	1	6	4	2	2	2	-	1	1	-	-	-	-	23	Total Oceania
-	-	1	-	-	-	-	-	2	1	-	-	-	-	-	-	1	-	-	5	Apátridas
255	446	564	557	934	1.275	1.386	1.186	856	557	361	269	174	128	85	73	47	36	12	9.201	Total
																				Andalucía
																				Unión Europea
107	211	280	245	257	321	478	569	524	468	483	618	815	622	477	357	168	86	54	7.142	Alemania
7	13	15	11	13	18	26	29	26	25	26	34	28	19	13	13	5	1	-	322	Austria
30	80	87	74	80	98	156	154	164	158	128	132	141	199	153	137	80	26	12	2.089	Bélgica
17	46	55	66	56	68	84	117	101	71	159	211	259	216	222	168	92	55	17	2.080	Dinamarca
77	135	194	171	179	272	429	408	304	238	215	191	200	165	157	118	50	27	23	3.554	Francia
-	1	2	-	4	7	6	8	12	6	5	4	3	6	3	2	1	-	1	71	Grecia
15	19	29	25	24	34	46	55	52	54	46	40	46	33	31	14	8	5	2	578	Irlanda
80	112	125	99	169	312	403	393	338	252	234	224	201	128	80	54	16	16	9	3.246	Italia
-	-	-	2	-	4	5	6	1	2	2	4	4	1	-	4	1	-	-	36	Luxemburgo
47	72	96	74	80	117	164	201	199	166	186	226	165	166	168	88	68	43	23	2.349	Países Bajos
29	59	68	96	155	181	170	171	188	168	130	102	94	93	61	72	61	45	28	1.971	Portugal
355	694	746	591	625	633	886	1.146	1.065	1.130	1.447	1.810	1.659	1.696	1.522	1.084	652	297	128	18.168	Reino Unido
24	48	62	42	59	63	68	93	74	77	126	157	167	191	166	145	116	60	28	1.766	Suecia
788	1.490	1.759	1.496	1.701	2.129	2.922	3.351	3.049	2.816	3.188	3.753	3.782	3.535	3.053	2.256	1.318	661	325	43.373	Total Unión Europea
																				Resto de Europa
1	2	1	3	3	3	8	5	3	1	1	2	-	-	-	-	1	-	-	34	Albania
2	6	5	5	9	6	2	2	1	1	2	2	-	-	-	-	-	-	-	43	Andorra
12	26	20	18	17	29	29	27	16	15	6	6	1	1	1	-	-	-	-	224	Armenia
1	2	1	4	6	4	13	8	5	3	-	-	1	-	-	-	-	-	-	48	Bielorrusia
1	3	5	9	5	5	4	1	7	5	5	3	1	-	1	-	-	-	-	55	Bosnia-Herzegovina
11	12	21	16	56	103	102	75	53	36	18	6	3	1	-	1	-	-	-	514	Bulgaria
1	-	-	-	1	-	-	-	2	2	-	-	-	1	1	-	-	1	-	9	Chipre
2	5	4	5	2	6	17	6	7	5	2	3	1	1	-	3	1	-	-	70	Croacia
3	-	3	3	6	8	9	4	4	5	-	1	2	-	-	-	-	-	-	48	Eslovaquia
2	-	-	1	3	2	2	-	-	-	1	-	1	1	-	-	-	-	-	13	Eslovenia
4	2	2	1	3	3	2	3	-	1	1	-	-	-	-	-	-	-	-	22	Estonia
27	54	73	38	36	39	51	70	73	111	146	207	294	256	179	79	39	14	7	1.793	Finlandia
1	3	3	3	7	6	3	4	4	4	1	1	-	1	-	-	-	-	-	41	Georgia
4	3	1	3	8	9	7	5	4	8	5	4	1	2	2	1	-	2	-	69	Hungría
-	-	1	-	-	5	2	1	5	-	2	2	-	1	1	-	1	-	-	21	Islandia

1. Población y migraciones

1.1.6. Población de nacionalidad extranjera por sexo, grupos quinquenales de edad y provincia de residencia. Año 2001-2002

	Edad mujeres																		Total	
	0-4	5-9	10-14	15-19	20-24	25-29	30-34	35-39	40-44	45-49	50-54	55-59	60-64	65-69	70-74	75-79	80-84	85-89		90 y más
Letonia	-	-	1	1	2	1	1	2	-	-	3	-	-	-	-	-	-	-	-	11
Liechtenstein	2	-	-	-	-	-	-	-	-	-	-	-	-	1	-	-	-	-	-	3
Lituania	42	54	25	37	145	141	111	68	59	30	12	8	1	-	-	-	-	-	1	734
Macedonia	-	-	4	1	4	-	2	-	6	1	1	-	1	-	-	-	-	-	-	20
Malta	-	1	2	1	-	2	5	-	1	1	1	-	-	1	-	-	-	-	1	18
Moldavia	1	2	3	3	3	9	13	4	8	4	2	-	-	-	-	-	-	-	-	52
Mónaco	-	1	2	-	-	-	-	1	-	1	-	-	1	-	1	-	-	-	-	7
Noruega	17	39	33	40	31	43	49	50	61	45	64	99	74	63	66	55	38	13	7	887
Polonia	12	13	15	13	51	67	41	30	36	19	16	4	4	1	6	7	1	1	-	337
República Checa	3	4	2	1	24	19	16	4	4	2	1	8	2	-	4	-	2	1	1	98
Rumanía	111	97	91	84	199	289	233	133	103	41	17	6	4	3	1	1	2	-	-	1.416
Rusia	29	79	77	68	236	364	234	127	115	59	41	18	27	14	7	5	-	-	3	1.503
San Marino	-	-	-	-	-	-	1	-	-	-	-	-	-	-	-	-	-	-	-	1
Santa Sede	-	-	-	-	-	-	-	-	1	-	-	-	1	-	1	-	-	-	-	3
Suiza	10	22	39	26	34	51	60	63	69	67	54	74	62	50	45	29	22	12	7	796
Ucrania	14	29	33	38	101	147	183	146	138	110	57	17	3	1	-	-	-	-	-	1.017
Yugoslavia	9	21	23	14	20	18	22	22	20	10	15	5	4	4	3	6	2	-	2	220
Total Resto de Europa	321	496	469	437	1.042	1.436	1.184	866	818	610	487	425	452	348	269	183	113	50	27	10.035
África																				
Angola	1	3	1	2	5	6	6	3	5	-	-	-	-	-	-	-	-	-	-	32
Argelia	21	24	81	57	44	51	71	58	33	24	15	14	7	10	7	6	2	4	3	532
Benin	-	-	-	-	-	-	-	1	1	-	-	-	-	-	-	-	-	-	-	2
Botswana	-	-	-	1	-	-	-	-	-	-	-	-	-	-	-	-	-	-	-	1
Burkina Fasso	-	1	1	1	-	-	3	-	-	-	-	-	-	1	-	-	-	-	-	7
Burundi	-	-	-	-	1	-	-	-	-	-	-	-	-	-	-	-	-	-	-	1
Cabo Verde	1	-	1	1	2	3	5	3	4	4	2	-	-	-	-	-	-	-	-	26
Camerún	1	-	2	1	2	4	4	5	4	-	-	2	-	-	-	1	-	-	-	26
Chad	-	-	-	-	-	-	1	-	-	-	-	-	-	-	-	-	-	-	-	1
Congo	-	1	-	-	1	1	4	2	-	-	-	-	-	-	-	-	-	-	-	9
Costa de Marfil	2	2	-	1	-	-	1	-	1	-	-	-	-	-	-	-	-	-	-	7
Djibouti	-	-	-	-	-	-	-	-	-	-	-	-	-	-	-	-	-	-	-	-
Egipto	2	2	5	-	3	6	6	2	7	7	2	5	1	2	-	1	1	-	-	52
Etiopía	-	-	1	-	1	5	2	1	-	-	-	-	-	-	-	-	-	-	-	10
Gabón	-	-	-	-	-	1	-	-	2	-	-	-	-	-	-	-	-	-	-	3
Gambia	4	5	-	-	4	7	1	2	4	1	-	1	-	4	-	-	-	-	1	30
Ghana	-	2	3	4	4	6	11	11	2	7	1	-	-	-	-	-	-	-	-	51
Guinea	1	2	1	4	3	7	8	2	3	-	1	3	-	-	-	-	2	-	-	37
Guinea Bissau	41	31	25	9	12	24	33	17	10	4	2	-	1	-	-	-	-	-	-	209
Guinea Ecuatorial	9	12	14	12	18	28	25	14	9	5	2	3	1	-	2	2	-	1	-	157
Kenia	1	1	1	1	3	54	15	8	4	1	3	-	-	-	-	-	-	-	-	92
Lesotho	-	-	-	-	-	-	-	1	-	-	-	-	-	-	-	-	-	-	-	1
Liberia	-	1	3	1	8	8	6	2	2	-	1	-	-	1	-	-	-	-	-	33
Libia	-	2	-	-	1	3	2	2	-	2	1	-	-	1	-	-	-	-	-	14
Madagascar	-	-	1	-	-	1	1	1	-	-	-	-	-	-	1	-	-	-	-	5
Malawi	-	-	-	-	1	-	-	1	-	2	-	-	-	-	-	-	-	-	-	4
Mali	2	2	2	1	2	4	1	1	-	-	-	1	-	-	-	-	-	-	-	16
Marruecos	832	858	925	997	1.612	1.810	1.870	1.784	1.330	860	429	283	218	176	99	46	24	12	20	14.187
Mauricio	-	-	-	-	1	1	-	2	1	-	-	-	-	-	-	-	-	-	-	5
Mauritania	18	24	7	7	10	16	18	15	13	4	2	1	1	1	-	-	-	-	-	137
Mozambique	-	-	-	-	1	6	4	1	-	2	-	-	-	1	-	-	-	-	-	15
Namibia	-	-	-	-	-	2	-	-	1	-	-	-	-	-	1	-	-	-	-	4
Niger	-	-	-	-	-	-	-	-	-	-	-	-	-	-	-	-	-	-	-	-
Nigeria	13	5	3	15	150	159	59	25	12	5	2	1	-	-	-	2	1	-	-	452
República Centroafricana	1	1	-	-	-	-	-	-	-	-	-	-	-	-	-	-	-	-	-	2
Ruanda	-	-	-	-	-	-	1	-	1	-	-	-	-	-	-	-	-	-	-	2
Santo Tomé y Príncipe	-	-	-	-	-	-	-	-	1	-	-	-	-	-	-	-	-	-	-	1
Senegal	31	31	21	25	39	46	70	60	40	29	12	6	4	5	1	-	2	2	1	425
Seychelles	-	-	2	-	-	-	-	-	1	-	-	-	-	-	-	-	-	-	-	3
Sierra Leona	1	2	-	-	8	9	4	-	-	1	-	-	-	-	-	-	1	-	-	26
Somalia	-	-	-	2	1	1	2	-	1	1	-	-	-	-	-	-	-	-	-	8
Sudafrica	-	3	6	9	3	1	14	1	3	8	7	5	3	5	4	2	1	-	-	75
Sudán	-	-	-	-	-	1	1	3	2	-	-	-	-	-	-	1	-	-	-	8
Tanzania	-	-	-	-	1	-	-	1	-	1	-	-	-	-	-	-	-	-	-	3
Togo	-	-	3	-	-	-	-	1	1	1	-	-	-	-	-	-	-	-	-	6
Túnez	2	5	2	4	1	4	7	3	5	3	1	1	2	-	1	-	-	-	-	41
Uganda	-	-	-	1	-	-	-	2	-	-	-	-	-	-	-	-	-	-	-	3
Zaire	-	3	-	1	1	5	2	-	5	2	-	-	-	-	-	-	-	-	-	19
Zambia	-	-	-	-	1	1	-	-	-	1	-	-	-	1	-	-	-	-	-	4
Zimbabue	-	2	-	-	-	-	1	1	-	-	-	-	-	1	-	-	-	-	-	5
Países sin relaciones diplomáticas	-	1	2	1	1	-	2	-	-	-	-	-	-	-	-	-	-	-	-	7
Total África	984	1.026	1.113	1.158	1.946	2.282	2.261	2.036	1.506	977	484	325	240	203	116	61	34	19	25	16.797

Edad hombres																				
0-4	5-9	10-14	15-19	20-24	25-29	30-34	35-39	40-44	45-49	50-54	55-59	60-64	65-69	70-74	75-79	80-84	85-89	90 y más	Total	
-	1	1	-	1	1	5	1	-	-	2	-	-	1	-	-	-	-	-	13	Letonia
-	-	-	-	-	-	-	-	-	-	-	-	-	-	-	-	-	-	-	-	Liechtenstein
35	58	35	37	172	201	140	88	63	37	18	2	-	2	-	-	-	-	1	889	Lituania
2	1	2	4	4	2	1	3	2	3	-	-	-	-	-	-	-	-	-	24	Macedonia
1	1	-	-	1	2	1	1	1	1	1	3	-	-	-	-	-	-	-	13	Malta
2	4	1	2	7	21	8	12	7	6	1	1	-	-	-	-	-	-	-	72	Moldavia
-	1	1	-	-	-	-	-	-	-	-	1	-	1	-	-	-	-	-	4	Mónaco
21	35	32	28	22	27	27	44	40	49	69	77	83	85	96	57	50	17	8	867	Noruega
9	11	8	10	29	53	39	36	21	21	9	6	4	3	2	4	1	1	1	268	Polonia
3	2	3	2	13	19	5	6	6	4	7	1	1	1	4	-	2	-	1	80	República Checa
114	125	118	86	312	449	441	220	175	104	42	8	7	2	5	-	2	-	-	2.211	Rumania
44	53	73	60	68	98	110	100	96	61	30	13	8	8	3	-	1	1	-	827	Rusia
-	-	-	-	-	-	-	-	-	-	-	-	-	-	-	-	-	-	-	-	San Marino
-	-	-	-	-	-	-	1	-	-	1	-	1	-	1	-	-	-	-	4	Santa Sede
5	28	33	34	27	35	57	53	41	56	38	59	53	59	45	41	20	12	5	701	Suiza
12	27	63	30	140	230	184	140	156	92	32	8	-	1	1	-	-	-	-	1.117	Ucrania
9	11	18	19	25	27	19	18	25	11	17	7	3	7	4	-	1	-	-	221	Yugoslavia
329	476	528	421	984	1.394	1.288	934	817	642	457	423	464	436	345	187	119	48	23	10.316	Total Resto de Europa
																				África
1	6	3	1	1	10	12	8	7	4	1	1	-	-	-	-	-	-	-	55	Angola
37	57	117	77	85	279	397	275	111	68	34	12	5	9	13	4	1	5	1	1.588	Argelia
-	1	1	-	2	10	9	3	3	-	-	-	-	-	-	-	-	-	-	29	Benin
-	-	-	-	-	-	-	-	-	-	-	-	-	-	-	-	-	-	-	-	Botswana
1	-	-	-	2	9	14	6	3	-	-	-	-	-	-	-	-	-	-	35	Burkina Fasso
-	-	-	-	1	1	1	-	-	-	-	-	-	-	-	-	-	-	-	3	Burundi
-	-	-	-	2	1	1	1	1	1	1	-	-	-	-	-	-	-	-	7	Cabo Verde
3	2	-	5	16	31	11	8	3	1	-	1	-	-	-	-	-	-	-	81	Camerún
-	-	-	1	-	2	1	-	-	-	-	-	-	-	-	-	-	-	-	4	Chad
1	1	1	1	1	9	16	5	4	-	1	-	-	-	-	-	-	-	-	39	Congo
-	-	2	1	3	9	7	15	2	1	-	-	1	-	-	-	-	-	-	41	Costa de Marfil
4	3	1	3	5	7	24	17	13	10	4	6	2	4	3	2	1	-	-	109	Djibouti
-	-	-	-	-	3	4	2	-	-	-	-	-	-	-	-	-	-	-	9	Etiopía
-	-	-	-	-	4	2	-	1	-	-	-	-	-	-	-	-	-	-	7	Gabón
3	2	7	10	16	24	60	38	15	10	2	1	-	-	-	-	-	-	-	188	Gambia
3	5	2	7	44	67	102	85	39	20	3	-	-	1	-	2	-	-	-	380	Ghana
-	3	3	2	17	18	37	41	21	5	2	1	-	-	-	-	1	-	-	156	Guinea
47	35	54	100	41	84	114	169	107	43	17	7	1	-	-	-	-	-	-	819	Guinea Bissau
2	9	9	9	11	14	18	15	6	8	3	1	3	2	1	1	-	-	-	112	Guinea Ecuatorial
1	-	1	2	2	8	5	1	-	2	1	1	-	1	2	-	-	-	-	27	Kenia
-	-	-	-	-	-	-	-	-	-	-	-	-	-	-	-	-	-	-	-	Lesotho
1	2	-	1	11	29	43	35	8	2	1	-	1	-	-	-	-	-	-	134	Liberia
2	2	1	-	1	4	1	2	6	1	2	2	1	1	-	-	-	-	-	26	Libia
-	-	-	-	-	-	2	-	2	-	-	-	-	-	-	-	-	-	-	4	Madagascar
-	-	-	-	3	1	-	-	-	-	-	-	-	-	-	-	-	-	-	4	Malawi
3	3	5	-	24	63	85	42	14	4	3	1	-	-	-	-	-	-	-	247	Mali
979	951	1.103	1.567	3.468	4.827	4.771	3.460	2.146	1.307	673	371	258	174	97	43	19	7	36	26.260	Marruecos
-	1	1	1	-	-	-	-	-	2	-	-	-	-	-	1	-	-	-	6	Mauricio
4	19	14	15	54	209	194	165	110	77	20	4	2	-	-	-	-	-	-	887	Mauritania
-	-	-	-	2	2	4	-	5	3	-	-	-	-	-	-	-	-	-	16	Mozambique
-	-	-	-	-	-	-	-	-	-	-	-	-	-	-	1	-	-	-	1	Namibia
-	-	-	-	-	4	-	1	-	-	-	-	-	-	-	-	-	-	-	5	Niger
20	4	1	14	141	320	262	150	47	19	6	2	-	-	2	-	2	-	-	990	Nigeria
-	-	-	1	3	5	3	-	-	-	-	-	-	-	-	-	-	-	-	15	República Centroafricana
-	-	-	-	2	9	12	2	-	2	-	-	1	-	1	-	-	-	-	29	Ruanda
-	-	-	-	-	-	1	-	-	-	-	-	-	-	-	-	-	-	-	1	Santo Tomé y Príncipe
44	37	39	74	88	221	360	380	313	191	76	23	6	6	1	4	2	-	2	1.867	Senegal
-	-	-	-	1	-	-	-	-	1	-	-	-	-	-	-	-	-	-	2	Seychelles
2	-	-	2	8	30	22	14	8	3	1	1	-	-	-	-	-	-	-	92	Sierra Leona
1	1	-	1	5	10	13	7	2	1	-	-	-	1	-	-	-	-	-	42	Somalia
-	-	5	5	8	6	4	3	10	6	5	8	6	8	4	2	-	1	-	81	Sudáfrica
1	2	1	-	-	2	4	5	4	2	1	1	2	-	-	-	-	-	-	25	Sudán
-	-	-	-	-	-	1	1	1	-	-	-	1	-	-	-	-	-	-	4	Tanzania
-	-	-	-	-	8	3	1	-	-	-	-	-	-	-	-	-	-	-	12	Togo
4	4	1	-	2	5	17	21	17	9	6	1	1	1	-	-	-	1	1	91	Túnez
-	-	-	2	-	-	-	-	1	-	-	-	-	-	-	-	-	-	-	3	Uganda
1	-	2	1	2	8	9	7	4	1	2	-	2	-	-	-	-	-	-	39	Zaire
-	-	-	-	1	-	-	-	-	1	-	-	-	-	-	-	-	-	-	2	Zambia
1	1	3	-	1	-	1	1	2	1	-	1	1	-	1	-	-	-	-	14	Zimbabwe
-	1	3	2	-	1	5	-	1	-	-	-	-	-	-	-	-	-	-	13	Paises sin relaciones diplomáticas
1.166	1.152	1.380	1.905	4.073	6.340	6.661	4.996	3.037	1.808	867	447	295	208	126	59	26	14	41	34.602	Total África

1. Población y migraciones

1.1.6. Población de nacionalidad extranjera por sexo, grupos quinquenales de edad y provincia de residencia. Año 2001-2002

	Edad mujeres																		Total	
	0-4	5-9	10-14	15-19	20-24	25-29	30-34	35-39	40-44	45-49	50-54	55-59	60-64	65-69	70-74	75-79	80-84	85-89		90 y más
América del Norte																				
Canadá	2	8	10	10	6	12	17	20	31	25	29	26	20	20	12	19	12	6	4	289
Estados Unidos de América	30	97	93	104	112	116	172	189	169	147	106	105	92	77	82	72	57	24	17	1.861
México	10	16	13	33	35	84	71	85	38	34	23	20	5	4	4	3	-	-	2	480
Total América del Norte	42	121	116	147	153	212	260	294	238	206	158	151	117	101	98	94	69	30	23	2.630
América Central																				
Antigua y Barbuda	-	-	-	-	-	1	-	-	-	1	-	-	1	-	-	-	-	-	-	3
Bahamas	-	-	-	-	-	-	-	-	-	-	-	-	-	-	-	-	-	-	-	-
Barbados	-	-	-	-	-	-	-	-	-	-	1	-	-	-	-	-	-	-	-	1
Costa Rica	1	4	1	3	2	5	7	4	3	4	2	-	-	-	-	-	-	1	-	37
Cuba	6	31	33	40	103	191	169	127	54	46	50	37	24	18	14	12	5	8	3	971
Dominica	-	1	5	3	5	2	6	8	9	2	3	4	1	1	-	-	-	-	-	50
El Salvador	2	3	1	2	6	6	6	9	8	7	2	1	-	1	-	-	-	-	1	55
Granada	-	-	-	-	-	-	1	1	-	1	-	-	-	-	-	-	-	-	-	3
Guatemala	5	9	4	1	10	7	5	13	3	6	3	1	2	1	1	-	-	-	-	71
Haití	-	-	-	-	-	-	2	1	1	3	-	2	1	-	1	-	-	-	-	11
Honduras	2	3	5	12	6	12	10	11	9	7	6	2	-	4	-	-	1	2	1	93
Jamaica	1	-	-	1	-	1	-	-	1	-	-	-	-	-	-	-	1	-	-	5
Nicaragua	5	1	2	3	5	9	19	10	5	3	2	2	2	3	3	1	2	-	-	77
Panamá	-	2	-	1	4	5	3	4	1	7	1	1	1	-	-	1	-	-	-	31
República Dominicana	8	23	44	45	43	102	147	136	80	39	26	14	17	6	5	5	1	-	-	741
San Cristóbal y Nieves	-	-	-	-	1	1	1	-	-	-	-	-	-	-	-	-	-	-	-	3
San Vicente y las Granadinas	-	-	-	-	-	-	-	-	-	-	-	-	1	-	-	-	-	-	-	1
Trinidad y Tobago	-	-	-	1	-	-	1	-	1	-	-	-	-	-	1	-	-	-	-	4
Total América Central	30	77	95	112	185	342	377	324	175	126	96	64	50	34	25	19	10	11	5	2.158
América del Sur																				
Argentina	203	206	243	232	336	464	419	363	334	272	240	138	100	96	81	52	47	22	14	3.863
Bolivia	11	10	11	9	31	41	38	32	19	15	5	13	2	5	-	2	1	2	-	247
Brasil	33	30	58	60	166	269	269	240	112	76	54	27	15	8	5	7	2	2	2	1.435
Chile	14	26	22	24	25	55	46	64	58	52	38	18	16	5	14	6	8	4	4	499
Colombia	216	335	346	344	823	1.075	1.121	875	548	360	210	81	51	35	32	15	11	4	4	6.488
Ecuador	168	232	176	245	643	797	706	570	366	225	79	44	16	15	7	1	-	-	1	4.293
Guyana	-	-	-	-	-	-	1	-	-	-	1	-	-	-	-	-	-	-	-	2
Paraguay	5	2	4	4	8	9	12	9	6	8	5	-	1	1	-	2	-	-	-	76
Perú	3	19	23	30	50	125	130	112	80	57	43	24	21	27	15	15	4	4	2	784
Surinam	-	-	1	-	-	-	-	-	-	-	-	1	-	-	-	-	-	-	-	2
Uruguay	6	12	19	11	14	33	31	29	23	32	23	14	12	13	3	5	3	2	2	287
Venezuela	19	44	45	39	71	78	98	79	77	39	26	15	16	3	6	8	2	2	1	668
Países sin relaciones diplomáticas	-	-	-	1	-	-	1	1	-	-	1	1	-	1	-	-	-	-	-	6
Total América del Sur	678	916	948	999	2.168	2.947	2.873	2.375	1.624	1.136	725	376	250	209	163	113	78	42	30	18.650
Asia																				
Afganistán	-	3	-	2	2	-	2	1	-	-	-	-	-	-	-	-	-	-	-	10
Arabia Saudita	1	5	5	1	4	2	4	2	-	2	3	3	1	1	-	2	-	-	-	36
Azerbaiyán	2	3	6	3	1	2	4	4	2	1	-	1	-	-	-	1	-	-	-	30
Bahrein	-	-	-	2	-	-	-	-	-	1	-	-	-	1	-	-	-	-	-	4
Bangladesh	1	1	-	-	-	-	1	-	-	1	-	-	1	-	-	-	-	-	-	5
Birmania	-	-	1	-	3	2	1	1	2	5	-	5	1	2	-	-	1	1	2	27
Camboya	-	-	-	-	-	-	-	-	-	-	-	1	-	-	-	-	-	-	-	1
China	80	92	91	120	163	188	193	211	124	89	33	13	24	14	15	7	6	1	2	1.466
Emiratos Arabes Unidos	-	-	-	-	-	-	-	-	-	-	-	-	-	-	-	-	-	-	-	-
Filipinas	20	32	33	46	55	70	74	96	122	104	82	38	13	5	9	3	6	1	2	811
India	19	31	20	21	29	44	55	52	42	49	41	24	13	11	19	7	3	1	1	482
Indonesia	-	-	2	1	1	3	6	5	4	1	4	2	2	2	5	2	4	2	-	46
Irak	1	2	4	5	11	2	5	5	5	7	8	3	3	2	2	-	3	-	-	68
Irán	1	6	7	19	15	20	15	28	17	20	21	20	14	5	10	4	3	3	1	229
Islas Marshall	-	-	-	-	-	-	-	-	-	-	-	-	-	-	-	-	-	-	-	-
Israel	2	5	8	4	6	4	7	12	3	6	3	2	2	4	-	1	-	-	-	69
Japón	-	4	3	3	15	30	53	29	22	19	16	12	9	18	6	3	3	-	1	246
Jordania	8	6	8	2	4	6	4	8	7	1	2	1	2	6	1	3	-	-	-	69
Kazajstán	-	-	1	2	-	2	1	1	1	1	-	-	-	-	-	-	-	-	-	9
Kirgvisstan	-	-	-	-	-	1	2	-	-	-	-	-	-	-	-	-	-	-	-	3
Kuwait	-	-	3	7	8	5	5	3	1	6	4	1	2	1	-	-	-	-	-	46
Laos	-	-	-	-	1	-	1	-	1	3	-	-	-	1	-	-	-	-	-	7
Libano	1	5	4	12	8	11	9	11	5	7	8	6	4	4	2	1	1	2	-	101
Malasia	-	1	-	-	-	-	-	-	3	3	1	2	1	2	-	1	-	-	-	14
Mongolia	-	-	2	-	-	-	-	2	-	-	-	-	-	-	-	-	-	-	-	4
Nepal	-	-	-	-	1	1	-	-	1	-	-	-	-	-	-	-	-	-	-	3
Omán	-	-	-	1	1	1	1	-	-	1	-	-	-	-	-	-	-	-	-	5

Edad hombres																				Total	
0-4	5-9	10-14	15-19	20-24	25-29	30-34	35-39	40-44	45-49	50-54	55-59	60-64	65-69	70-74	75-79	80-84	85-89	90 y más			
3	9	8	7	10	10	17	23	12	17	19	14	15	12	17	15	23	7	2	240	América del Norte	
46	79	114	121	173	157	172	175	199	185	147	138	136	132	132	101	58	27	22	2.314	Canadá	
11	31	18	19	20	39	53	45	26	20	17	9	3	-	1	4	1	1	1	319	Estados Unidos de América	
-	-	-	-	-	-	-	-	-	-	-	-	-	-	-	-	-	-	-	-	México	
60	119	140	147	203	206	242	243	237	222	183	161	154	144	150	120	82	35	25	2.873	Total América del Norte	
-	-	-	-	-	-	-	-	-	-	-	-	-	-	-	-	-	-	-	-	América Central	
-	-	-	-	-	1	1	-	-	-	-	-	-	-	-	-	-	-	-	-	Antigua y Barbuda	
-	-	-	-	1	-	-	-	-	-	-	-	-	-	-	-	-	-	-	-	Bahamas	
-	-	-	-	1	-	-	-	-	1	-	-	-	-	-	1	-	-	-	-	Barbados	
1	1	1	1	2	5	4	3	6	2	2	1	2	-	-	-	-	-	-	31	Costa Rica	
13	23	38	26	26	98	132	147	67	46	39	21	14	11	8	6	4	1	1	721	Cuba	
-	1	-	1	2	1	4	1	1	-	-	2	-	2	-	-	-	-	-	15	Dominica	
1	4	-	2	-	2	7	5	3	4	1	-	1	1	-	-	-	-	-	31	El Salvador	
-	-	-	-	-	1	-	1	-	-	-	-	-	-	1	-	-	-	-	3	Granada	
7	4	3	1	4	4	2	4	1	3	-	2	1	2	2	-	-	-	-	40	Guatemala	
-	-	1	-	1	-	-	2	1	5	3	-	-	-	1	1	-	-	-	15	Haití	
4	4	2	8	7	5	2	3	1	1	3	1	2	1	-	1	2	-	-	47	Honduras	
-	-	-	-	-	-	1	1	-	-	-	-	-	-	1	-	-	-	-	3	Jamaica	
-	4	3	2	1	5	6	5	2	4	-	1	1	-	-	-	1	-	-	35	Nicaragua	
-	1	3	1	1	1	6	-	-	4	2	1	2	-	-	2	-	-	-	1	Panamá	
15	17	50	43	29	37	23	19	15	12	4	2	2	2	-	1	-	1	-	272	República Dominicana	
-	-	-	-	2	-	1	-	-	-	-	-	-	-	-	1	-	-	-	4	San Cristóbal y Nieves	
-	-	-	-	-	-	-	-	-	-	-	-	-	-	-	-	-	-	-	-	San Vicente y las Granadinas	
-	-	1	-	-	-	1	-	2	1	-	-	-	-	1	-	-	1	-	7	Trinidad y Tobago	
41	59	102	85	76	161	190	191	99	83	54	31	25	19	15	11	6	5	2	1.255	Total América Central	
-	-	-	-	-	-	-	-	-	-	-	-	-	-	-	-	-	-	-	-	América del Sur	
191	240	259	259	370	484	454	402	392	303	218	140	85	59	52	38	25	13	7	3.992	Argentina	
13	17	7	14	38	50	38	30	17	10	3	8	1	-	-	2	-	-	-	249	Bolivia	
29	61	66	52	64	66	71	59	55	38	19	14	4	7	8	4	1	2	1	621	Brasil	
11	28	29	19	19	30	48	59	54	35	32	22	6	7	5	3	1	2	-	410	Chile	
211	362	371	332	495	540	629	461	342	188	79	42	28	16	6	9	4	3	1	4.120	Colombia	
209	239	218	236	763	900	803	597	409	236	66	27	14	3	2	3	1	-	-	4.726	Ecuador	
-	-	-	-	-	-	2	-	1	-	-	-	-	-	-	-	-	-	-	3	Guyana	
1	3	-	1	2	2	2	2	5	4	1	2	4	-	-	-	1	1	-	31	Paraguay	
4	17	27	32	32	61	62	61	52	36	18	18	8	6	5	7	2	4	1	453	Perú	
-	-	1	-	-	-	1	-	-	-	-	-	-	-	-	-	-	-	-	2	Surinám	
5	10	3	12	18	29	34	42	27	19	16	8	9	9	5	2	2	-	-	250	Uruguay	
17	28	52	31	43	51	50	41	33	15	11	8	10	8	3	2	2	2	1	457	Venezuela	
-	-	-	-	-	3	-	1	-	3	5	-	-	-	-	-	-	-	-	7	Paises sin relaciones diplomáticas	
691	1.005	1.033	988	1.844	2.216	2.195	1.765	1.396	905	467	292	167	117	91	71	39	27	11	15.321	Total América del Sur	
-	1	2	2	6	7	2	1	3	1	1	-	-	-	-	-	-	1	-	27	Asia	
1	2	3	5	2	4	5	2	7	-	5	1	6	3	3	2	1	-	1	53	Afganistán	
1	1	1	4	1	4	2	3	6	2	-	2	-	-	-	-	-	-	-	27	Arabia Saudita	
-	-	1	1	-	-	-	-	1	1	-	1	-	1	-	-	-	-	-	6	Azerbaijan	
1	1	6	1	1	7	3	4	3	-	1	-	-	1	-	-	-	-	-	29	Bahrein	
-	-	1	2	2	1	1	1	3	6	-	1	3	1	2	-	-	-	-	24	Bangladesh	
-	-	-	-	-	-	-	-	-	-	-	-	-	-	-	-	-	-	-	-	Birmania	
-	-	-	-	-	-	-	-	-	-	-	-	-	-	-	-	-	-	-	-	Camboya	
63	90	111	116	159	246	247	254	187	127	56	36	13	21	8	7	2	1	-	1.744	China	
-	-	-	-	-	-	2	-	2	1	1	-	-	-	-	-	-	-	-	6	Emiratos Arabes Unidos	
15	24	36	42	29	49	52	53	45	57	56	21	18	4	3	2	-	1	-	507	Filipinas	
7	23	19	30	33	36	50	64	54	34	24	15	9	8	6	7	7	1	-	427	India	
1	2	2	-	2	1	1	3	2	3	4	1	-	-	1	4	3	1	-	31	Indonesia	
2	1	9	5	8	11	6	10	8	6	12	11	7	14	5	1	2	1	-	119	Irak	
1	4	15	14	18	25	22	26	26	16	15	17	20	15	3	8	3	-	1	249	Irán	
-	-	-	-	-	-	1	-	-	-	-	-	-	-	-	-	-	-	-	1	Islas Marshall	
2	7	7	3	6	13	19	10	13	8	5	4	4	3	2	2	1	-	-	109	Israel	
3	5	3	7	9	11	10	13	15	13	19	16	10	13	10	6	-	2	1	166	Japón	
1	7	4	9	4	16	10	13	16	12	13	11	2	1	6	1	-	1	-	127	Jordania	
-	-	1	-	-	1	-	1	1	1	-	-	-	-	-	-	-	-	-	5	Kazajstán	
1	2	-	-	-	-	-	-	1	-	-	-	-	-	-	-	-	-	-	4	Kirgvisitan	
1	-	2	9	7	4	6	7	2	2	1	5	5	3	1	1	-	-	-	56	Kuwait	
-	1	-	-	3	-	-	2	2	-	3	-	-	-	-	-	1	-	-	12	Laos	
5	7	4	9	5	15	23	23	26	20	14	13	6	7	3	4	2	-	-	186	Libano	
1	2	1	-	-	2	1	2	1	2	-	-	-	-	1	-	-	-	-	13	Malasia	
-	-	1	1	-	-	-	1	-	-	-	-	-	-	-	-	-	-	-	3	Mongolia	
-	-	-	-	-	1	-	-	1	-	1	-	-	-	-	-	-	-	-	3	Nepal	
-	-	-	-	-	-	-	-	-	-	2	-	-	-	-	-	-	-	-	2	Omán	

1. Población y migraciones

1.1.6. Población de nacionalidad extranjera por sexo, grupos quinquenales de edad y provincia de residencia. Año 2001-2002

	Edad mujeres																			Total
	0-4	5-9	10-14	15-19	20-24	25-29	30-34	35-39	40-44	45-49	50-54	55-59	60-64	65-69	70-74	75-79	80-84	85-89	90 y más	
Pakistán	14	15	24	16	12	18	14	13	22	19	7	5	1	3	-	-	1	-	-	184
Qatar	-	-	-	-	-	-	3	2	1	2	1	-	-	-	1	-	1	-	-	11
República de Corea	-	1	-	1	1	2	2	-	3	5	-	-	-	-	-	-	-	-	-	15
Singapur	-	-	-	-	-	1	2	1	2	-	3	-	-	-	-	-	-	-	-	9
Siría	6	9	5	3	13	14	14	17	8	7	5	2	1	3	5	2	1	1	-	116
Sri Lanka	1	2	1	1	1	2	7	6	5	2	2	-	-	-	-	-	-	-	-	30
Tailandia	1	2	2	-	2	7	6	10	7	9	5	1	1	1	2	-	-	-	-	56
Turquía	1	1	4	1	2	3	2	5	6	-	2	2	-	1	2	1	-	-	1	34
Uzbekistán	-	-	-	-	-	1	-	-	-	-	-	-	-	-	-	-	-	-	-	1
Vietnam	-	2	1	4	3	3	4	3	3	1	5	2	-	1	1	-	-	-	-	33
Yemen	-	-	1	-	-	-	-	-	-	-	-	-	-	-	-	-	-	-	-	1
Países sin relaciones diplomáticas	-	2	-	-	1	1	3	2	-	3	-	-	-	-	-	-	-	-	-	12
Total Asia	159	230	236	277	363	446	500	533	420	372	257	145	97	85	81	37	33	12	10	4.293
Oceania																				
Australia	3	4	7	8	10	12	7	13	10	12	10	14	8	6	6	6	4	2	2	144
Fiji	-	-	-	-	-	-	1	-	-	-	-	1	-	1	-	-	-	-	-	3
Nueva Zelanda	-	2	2	-	-	-	3	-	2	1	5	2	3	-	1	-	-	-	-	21
Papua Nueva Guinea	-	-	1	1	-	-	-	-	-	-	-	-	-	-	-	-	-	-	-	2
Samoa	-	-	-	-	-	-	-	-	-	-	-	-	-	-	-	-	-	-	-	-
Tonga	-	2	-	-	-	-	-	-	-	-	-	-	-	-	-	-	-	-	-	2
Países sin relaciones diplomáticas	-	-	-	-	-	-	-	-	-	-	-	-	-	-	-	-	-	-	-	-
Total Oceanía	3	8	10	9	10	12	11	13	12	13	15	17	11	7	7	6	4	2	2	172
Apátridas	1	1	1	3	1	-	-	-	1	1	-	1	-	-	-	-	-	-	-	10
Total	2.922	4.403	4.662	4.592	7.745	10.078	10.706	10.151	8.159	6.443	5.637	5.229	4.871	4.194	3.405	2.634	1.627	845	486	98.792

FUENTE: INE. Revisión del Padrón Municipal de Habitantes 2001 y 2002

Edad hombres																				
0-4	5-9	10-14	15-19	20-24	25-29	30-34	35-39	40-44	45-49	50-54	55-59	60-64	65-69	70-74	75-79	80-84	85-89	90 y más	Total	
15	26	33	40	162	240	223	149	93	74	27	19	5	3	2	1	-	-	1	1.113	Pakistán
-	-	-	-	-	1	-	-	-	1	-	-	-	-	-	-	-	-	-	2	Qatar
-	1	1	3	1	-	2	1	2	3	-	-	-	-	-	-	-	-	-	14	República de Corea
-	-	-	1	-	-	-	-	-	3	1	2	-	-	-	-	-	-	-	7	Singapur
6	7	8	11	13	21	23	42	23	18	25	9	7	3	1	3	1	-	1	222	Siria
2	3	3	2	7	4	5	7	13	8	3	2	-	-	1	-	-	-	-	60	Sri Lanka
1	-	-	-	2	3	13	4	7	7	1	1	-	-	-	-	-	-	-	39	Tailandia
1	1	1	3	7	8	7	9	12	9	5	2	1	1	1	1	-	-	-	69	Turquia
-	-	-	-	1	-	1	-	-	-	-	-	-	-	-	-	-	-	-	2	Uzbekistán
-	-	2	3	4	4	2	3	2	1	3	-	2	-	-	-	-	-	-	26	Vietnam
-	-	-	-	-	1	-	-	1	-	-	-	-	-	-	-	-	-	-	2	Yemen
1	-	-	-	2	1	-	3	1	2	-	2	-	-	-	-	-	-	-	12	Paises sin relaciones diplomáticas
132	218	277	323	494	737	739	711	579	438	298	190	120	102	59	50	23	9	5	5.505	Total Asia
																				Oceania
2	6	7	6	8	10	4	9	11	10	8	7	4	7	10	4	2	2	1	118	Australia
-	-	-	-	-	-	-	1	1	-	1	1	1	-	1	-	-	-	-	6	Fiji
-	-	-	-	2	2	1	4	2	-	1	2	1	1	1	1	-	1	-	19	Nueva Zelanda
-	-	1	-	-	-	-	-	-	-	-	-	-	-	-	-	-	-	-	1	Papua Nueva Guinea
1	-	-	-	-	-	-	-	-	-	-	-	-	-	-	-	-	-	-	1	Samoa
-	-	-	-	-	-	-	-	-	-	-	-	-	-	-	-	-	-	-	-	Tonga
-	-	1	-	-	-	-	-	-	-	-	-	-	-	-	-	-	-	-	1	Paises sin relaciones diplomáticas
3	6	9	6	10	12	5	14	14	10	10	10	6	8	12	5	2	3	1	146	Total Oceania
-	-	3	-	-	2	2	3	3	1	2	2	-	-	-	-	1	-	-	19	Apátridas
3.211	4.526	5.232	5.372	9.386	13.197	14.244	12.208	9.230	6.925	5.526	5.310	5.014	4.569	3.851	2.759	1.616	802	433	113.411	Total

1. Población y migraciones

1.2. Proyección de la población

1.2.1.G. Pirámides de población. Años 2003 y 2016 (porcentaje)

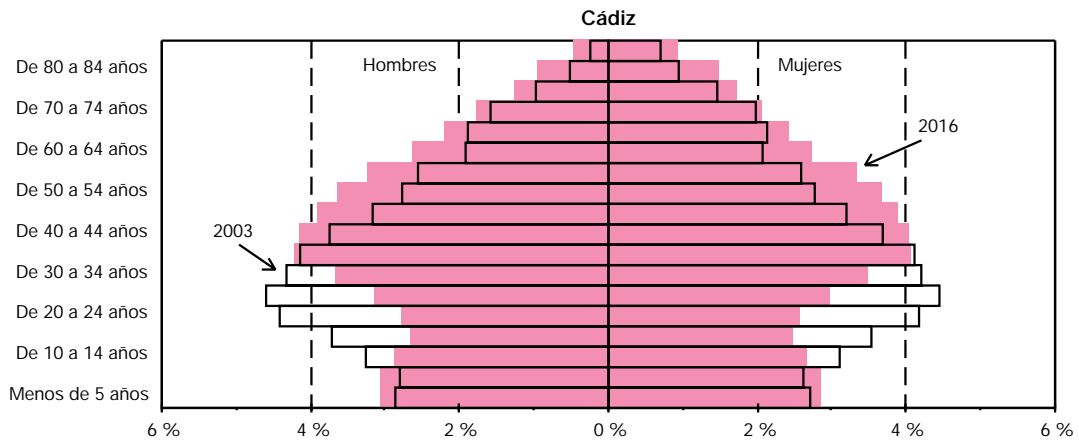
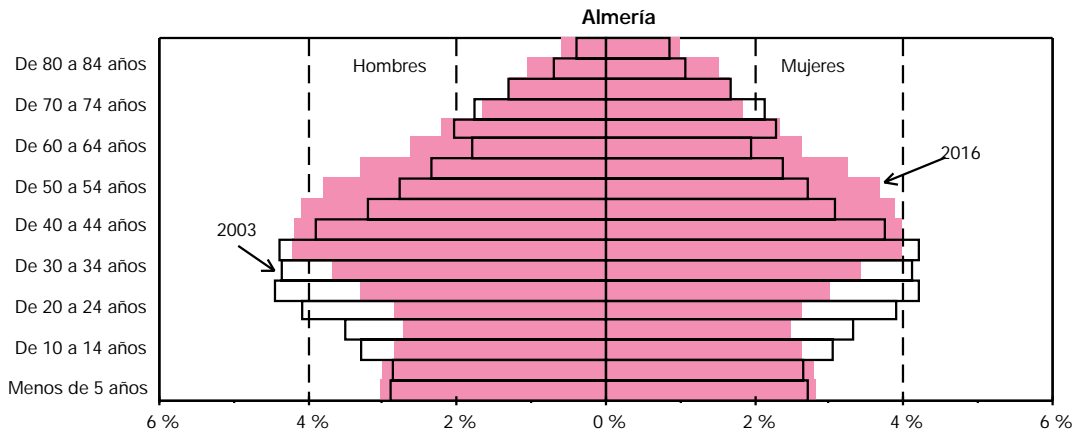

CONTINUA →

1.2.1.G. Pirámides de población. Años 2003 y 2016
(porcentaje)

CONTINUACIÓN

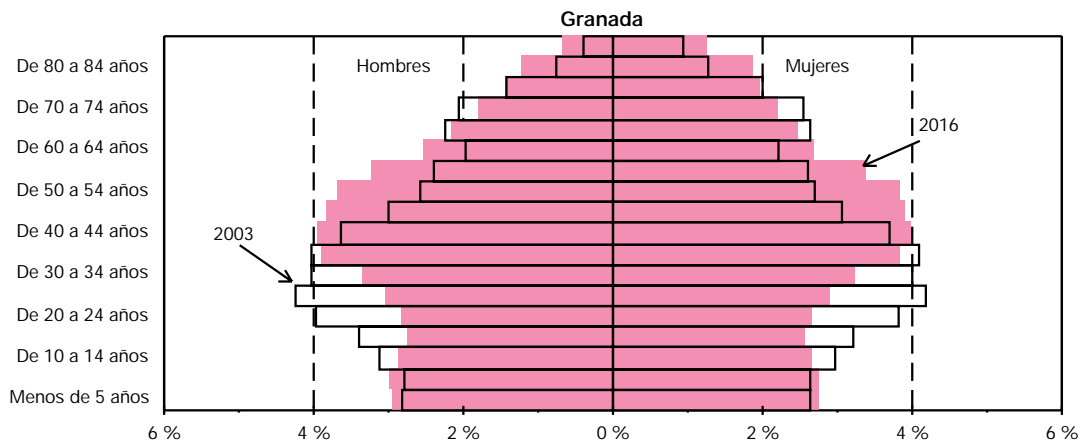
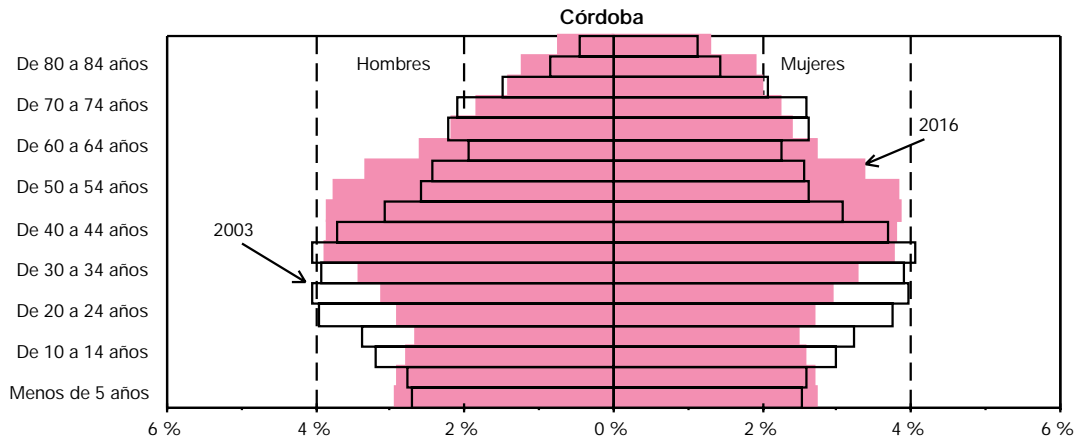

CONTINÚA →

1. Población y migraciones

1.2.1.G. Pirámides de población. Años 2003 y 2016 (porcentaje)

CONTINUACIÓN

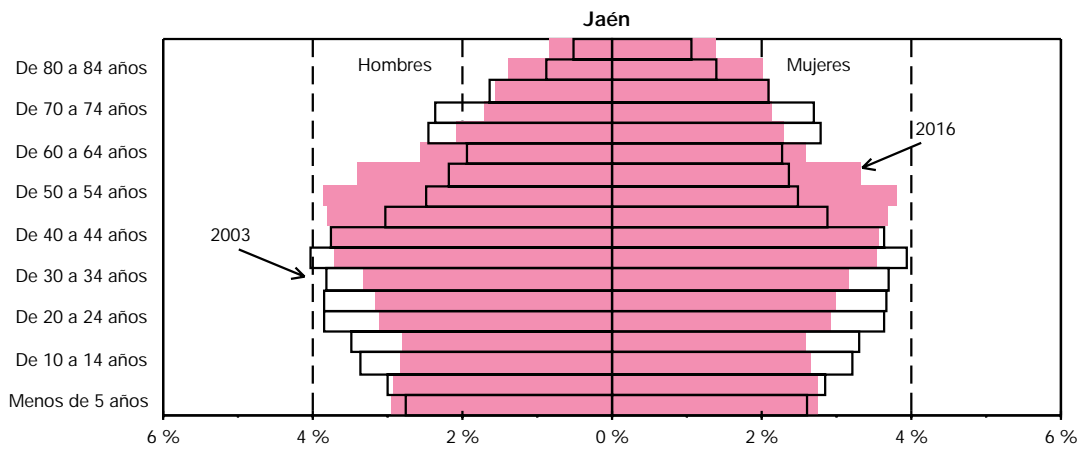
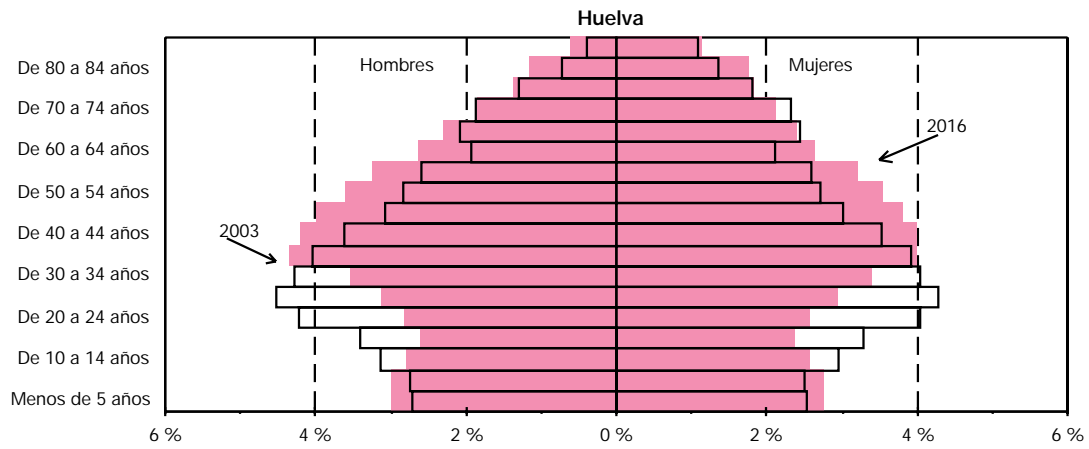

CONTINÚA →

1.2.1.G. Pirámides de población. Años 2003 y 2016
(porcentaje)

CONTINUACIÓN

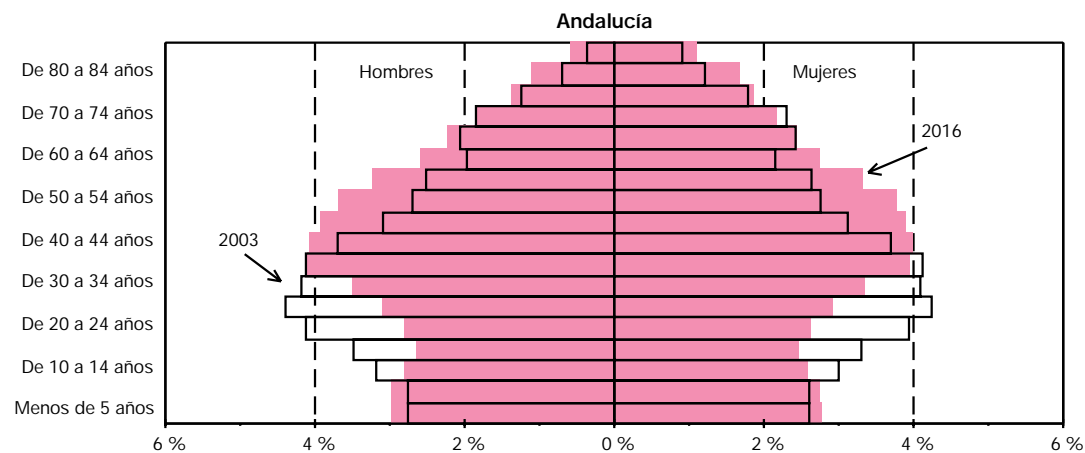
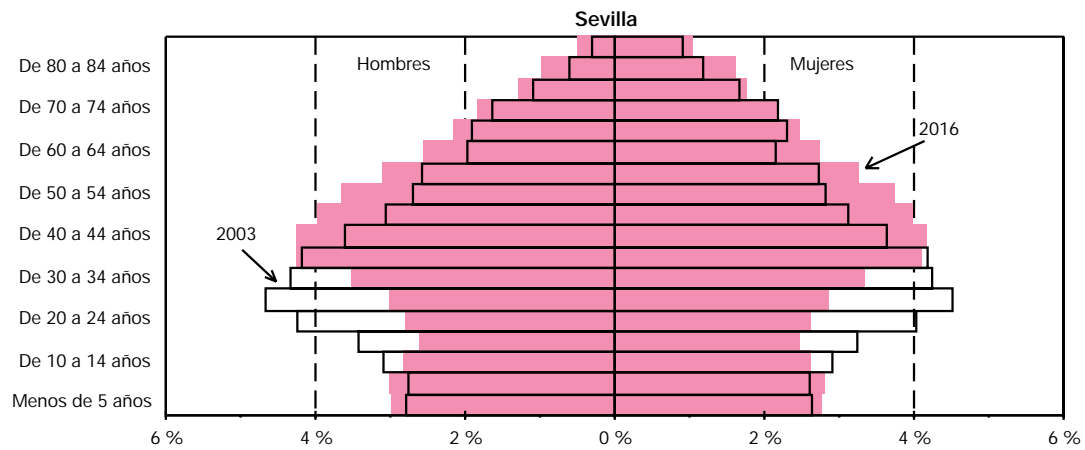
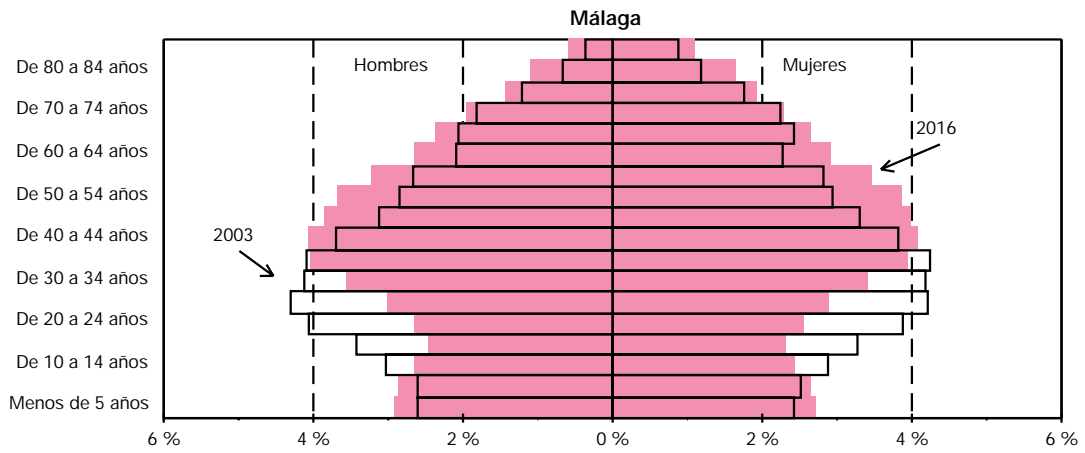

FUENTE: IEA. Proyección de la Población de Andalucía 1998-2051

1. Población y migraciones

1.2.2. Proyección de los componentes del crecimiento de la población por sexo y provincia. Periodo 2003-2015

	Almería		Cádiz		Córdoba		Granada	
	Mujeres	Hombres	Mujeres	Hombres	Mujeres	Hombres	Mujeres	Hombres
Crecimiento natural								
2003-2007	5.635	5.062	14.144	12.469	2.857	3.263	6.292	5.338
2008-2012	6.354	5.608	15.052	13.861	3.877	4.172	6.255	5.786
2013-2015	3.535	3.096	7.861	7.509	2.054	2.365	2.880	3.046
Crecimiento total								
2003-2007	9.146	9.643	8.572	6.984	1.552	1.658	6.172	4.930
2008-2012	9.615	9.865	9.952	8.709	2.719	2.691	6.727	5.894
2013-2015	4.604	4.698	4.506	4.131	1.309	1.375	3.017	2.929
Saldos migratorios								
2003-2007	3.511	4.581	-5.572	-5.485	-1.305	-1.605	-120	-408
2008-2012	3.261	4.257	-5.100	-5.152	-1.158	-1.481	472	108
2013-2015	1.069	1.602	-3.355	-3.378	-745	-990	137	-117

FUENTE: IEA. Proyección de la Población de Andalucía 1998-2051

Huelva		Jaén		Málaga		Sevilla		Andalucía		
Mujeres	Hombres	Mujeres	Hombres	Mujeres	Hombres	Mujeres	Hombres	Mujeres	Hombres	
										Crecimiento natural
3.321	3.220	2.658	1.898	10.774	8.706	18.178	17.110	63.859	57.066	2003-2007
3.932	3.895	3.037	2.360	11.910	10.608	18.965	19.201	69.382	65.491	2008-2012
2.025	2.099	1.532	1.371	5.959	5.751	9.334	10.295	35.180	35.532	2013-2015
										Crecimiento total
2.630	3.171	310	-250	15.607	13.473	16.416	14.668	60.405	54.277	2003-2007
3.294	3.915	1.075	628	16.244	14.660	16.760	15.713	66.386	62.075	2008-2012
1.480	1.859	506	457	7.281	6.882	6.955	6.919	29.658	29.250	2013-2015
										Saldos migratorios
-691	-49	-2.348	-2.148	4.833	4.767	-1.762	-2.442	-3.454	-2.789	2003-2007
-638	20	-1.962	-1.732	4.334	4.052	-2.205	-3.488	-2.996	-3.416	2008-2012
-545	-240	-1.026	-914	1.322	1.131	-2.379	-3.376	-5.522	-6.282	2013-2015

1. Población y migraciones

1.3. Dinámica de la población

1.3.1. Evolución del número de nacimientos por sexo y provincia. Años 1975-2001

	Andalucía		Almería		Cádiz		Córdoba		Granada	
	Mujeres	Hombres	Mujeres	Hombres	Mujeres	Hombres	Mujeres	Hombres	Mujeres	Hombres
1975	60.024	64.293	3.716	4.058	10.754	11.217	6.073	6.619	6.624	7.021
1976	61.319	65.236	3.989	4.273	10.832	11.608	6.233	6.548	6.641	6.971
1977	60.108	64.157	3.776	4.188	10.799	11.308	6.124	6.418	6.499	6.930
1978	59.306	63.435	3.853	4.066	10.474	11.186	5.985	6.453	6.353	6.952
1979	56.847	61.366	3.762	4.034	10.011	10.775	5.789	6.340	6.420	6.628
1980	55.645	60.429	3.740	3.943	9.731	10.601	5.660	6.172	6.021	6.620
1981	53.298	57.039	3.621	3.771	9.422	10.152	5.497	5.909	5.839	6.091
1982	52.829	56.429	3.530	3.636	9.167	9.899	5.563	5.836	5.759	6.062
1983	50.547	54.329	3.414	3.682	8.805	9.543	5.254	5.550	5.448	5.918
1984	49.348	52.702	3.352	3.489	8.570	9.190	5.255	5.629	5.499	5.785
1985	47.123	50.515	3.164	3.383	8.102	8.681	5.029	5.299	5.287	5.691
1986	46.022	49.017	3.099	3.281	7.778	8.528	4.984	5.257	5.174	5.500
1987	45.043	48.321	3.073	3.441	7.628	8.186	4.851	5.130	5.193	5.452
1988	44.325	47.715	3.079	3.418	7.569	7.951	4.734	5.326	5.074	5.248
1989	43.205	46.357	2.897	3.410	7.355	7.823	4.779	5.129	4.877	5.270
1990	42.928	46.290	3.081	3.378	7.148	7.753	4.736	5.073	4.875	5.324
1991	42.298	46.021	2.953	3.179	6.933	7.538	4.630	4.941	4.892	5.321
1992	42.560	45.452	2.933	3.207	6.766	7.232	4.727	5.009	4.907	5.054
1993	41.534	44.796	2.873	3.060	6.578	7.138	4.569	4.820	4.663	4.978
1994	39.413	42.137	2.692	2.965	6.147	6.730	4.277	4.607	4.421	4.738
1995	38.431	40.991	2.782	2.905	6.076	6.530	3.936	4.322	4.470	4.724
1996	37.470	39.807	2.716	2.914	5.874	6.243	3.905	4.172	4.359	4.614
1997	37.868	40.325	2.700	3.021	5.904	6.405	3.931	4.131	4.361	4.496
1998	36.950	39.677	2.720	2.986	5.807	6.275	3.820	4.259	4.211	4.437
1999	37.906	40.863	2.897	3.219	6.040	6.316	3.824	4.127	4.152	4.408
2000	38.712	41.869	2.932	3.145	6.029	6.715	3.855	4.133	4.258	4.554
2001	39.520	41.588	3.130	3.366	6.216	6.648	3.893	3.965	4.303	4.562

FUENTES: INE. Movimiento Natural de la Población 1975-1995
IEA. Movimiento Natural de la Población 1996-2001

Huelva		Jaén		Málaga		Sevilla		España		
Mujeres	Hombres	Mujeres	Hombres	Mujeres	Hombres	Mujeres	Hombres	Mujeres	Hombres	
3.781	4.119	5.111	5.628	9.271	9.878	14.694	15.753	322.992	346.386	1975
3.933	4.238	5.230	5.616	9.210	9.865	15.251	16.117	328.224	349.232	1976
3.735	4.065	4.955	5.395	8.996	9.672	15.224	16.181	317.256	339.101	1977
3.844	4.199	4.987	5.287	8.928	9.443	14.882	15.849	307.113	329.779	1978
3.765	4.021	4.940	5.473	8.431	9.171	13.729	14.924	291.081	310.911	1979
3.592	3.922	5.061	5.544	8.244	8.998	13.596	14.629	274.794	296.224	1980
3.496	3.665	4.558	5.139	8.101	8.715	12.764	13.597	254.833	278.175	1981
3.504	3.548	4.744	5.070	8.087	8.893	12.475	13.485	247.067	268.639	1982
3.244	3.382	4.689	4.914	7.837	8.416	11.856	12.924	233.767	251.585	1983
3.068	3.278	4.575	4.991	7.700	8.161	11.329	12.179	227.230	246.051	1984
2.975	3.167	4.478	4.688	7.308	7.870	10.780	11.736	220.069	236.229	1985
2.915	3.005	4.473	4.743	7.112	7.506	10.487	11.197	211.574	227.176	1986
2.800	2.937	4.315	4.495	6.977	7.536	10.206	11.144	205.485	221.297	1987
2.714	2.988	4.187	4.518	6.781	7.368	10.187	10.898	202.212	216.707	1988
2.754	2.764	4.290	4.533	6.288	6.731	9.965	10.697	197.233	211.201	1989
2.621	2.786	4.047	4.269	6.491	6.908	9.929	10.799	193.930	207.495	1990
2.418	2.574	3.960	4.354	6.627	7.127	9.885	10.987	191.111	204.878	1991
2.482	2.837	4.048	4.204	6.724	7.115	9.973	10.794	192.020	204.727	1992
2.520	2.686	4.025	4.372	6.396	6.972	9.910	10.770	186.380	199.406	1993
2.361	2.517	3.701	4.117	6.275	6.481	9.539	9.982	179.093	191.055	1994
2.293	2.530	3.600	3.868	6.255	6.415	9.019	9.697	176.070	187.399	1995
2.229	2.378	3.424	3.671	6.132	6.502	8.831	9.313	175.928	186.698	1996
2.143	2.507	3.403	3.624	6.322	6.590	9.104	9.551	178.923	190.112	1997
2.230	2.251	3.220	3.546	6.103	6.520	8.839	9.403	176.196	188.997	1998
2.293	2.444	3.363	3.775	6.380	6.900	8.957	9.674	184.388	195.742	1999
2.366	2.463	3.269	3.501	6.695	7.153	9.308	10.205	192.036	205.596	2000
2.405	2.522	3.117	3.329	6.960	7.295	9.901	9.496	197.593	208.787	2001

1. Población y migraciones

1.3.2. Nacidos vivos por edad de los padres y provincia de residencia. Año 2001

	Edad del padre											No consta	Total
	Menos de 20 años	De 20 a 24 años	De 25 a 29 años	De 30 a 34 años	De 35 a 39 años	De 40 a 44 años	De 45 a 49 años	De 50 a 54 años	De 55 a 59 años	De 60 a 64 años	De 65 y más años		
Almería													
Edad de la madre													
Menos de 15 años	3	1	-	-	-	-	-	-	-	-	-	1	5
15 años	10	3	2	1	-	-	-	-	-	-	-	3	19
16 años	12	16	4	1	-	-	-	-	-	-	-	1	34
17 años	15	27	6	3	-	-	-	-	-	-	-	5	56
18 años	28	46	13	5	3	-	-	-	-	-	-	9	104
19 años	12	77	24	10	6	1	1	-	-	-	-	4	135
20 años	4	94	39	13	12	4	2	-	-	-	-	9	177
21 años	7	77	57	16	11	5	1	-	-	-	-	10	184
22 años	2	67	90	18	8	5	-	-	-	-	-	8	198
23 años	6	72	105	32	20	4	1	-	-	-	-	6	246
24 años	-	52	146	60	18	2	-	-	-	-	-	2	280
25 años	-	32	162	90	20	4	1	-	-	-	-	6	315
26 años	-	21	181	105	20	6	3	6	1	-	-	4	347
27 años	2	20	160	162	39	8	1	1	-	-	-	5	398
28 años	-	11	139	199	55	15	-	1	-	1	-	4	425
29 años	-	6	113	244	73	8	3	-	-	1	-	4	452
30 años	-	3	78	314	92	13	2	-	1	-	-	6	509
31 años	-	2	41	284	106	15	7	-	-	-	-	2	457
32 años	-	-	25	225	128	22	4	-	-	-	-	1	405
33 años	1	-	19	167	186	30	6	1	-	-	-	4	414
34 años	-	3	12	127	160	26	5	2	-	-	-	1	336
35 años	-	-	11	61	145	46	9	5	-	-	-	4	281
36 años	-	1	3	45	106	43	10	-	-	-	-	1	209
37 años	-	-	9	16	93	41	6	3	-	-	-	-	168
38 años	-	-	1	9	50	41	8	1	2	-	-	-	112
39 años	-	-	1	7	44	29	6	-	-	-	1	-	88
40 años	-	-	1	1	13	30	8	2	-	1	-	1	57
41 años	-	-	1	2	5	18	9	3	-	-	1	-	39
42 años	-	-	-	4	1	11	3	3	1	-	-	1	24
43 años	-	-	-	1	1	6	3	1	1	-	-	-	13
44 años	-	-	-	1	-	2	2	-	-	-	-	-	5
45 años	-	-	-	-	-	-	2	-	-	-	-	-	2
46 años	-	-	-	-	-	-	1	-	-	-	-	-	1
47 años	-	-	-	-	-	-	-	-	-	-	-	-	-
48 años	-	-	-	-	-	-	-	-	-	-	-	-	-
49 años	-	-	-	-	-	-	1	-	-	-	-	-	1
50 y más años	-	-	-	-	-	-	-	-	-	-	-	-	-
Total	102	631	1.443	2.223	1.415	435	105	29	6	3	2	102	6.496
Cádiz													
Edad de la madre													
Menos de 15 años	2	2	-	-	-	-	-	-	-	-	-	1	5
15 años	17	8	1	1	1	-	-	-	-	-	-	2	30
16 años	30	21	4	1	1	-	-	-	-	-	-	9	66
17 años	47	53	14	2	1	-	-	-	-	-	1	17	135
18 años	35	91	20	9	1	-	-	-	1	-	-	17	174
19 años	33	125	42	5	2	-	-	-	-	-	-	26	233
20 años	11	140	67	17	3	2	1	-	-	-	-	28	269
21 años	12	118	103	16	6	2	-	-	1	-	-	14	272
22 años	6	116	126	32	14	5	1	-	-	-	-	17	317
23 años	2	81	171	50	11	4	2	-	-	-	-	10	331
24 años	2	68	230	76	20	10	1	1	1	-	-	16	425
25 años	3	50	288	134	26	4	1	1	-	-	-	9	516
26 años	-	28	332	178	30	6	-	-	1	-	1	11	587
27 años	1	24	333	291	53	8	4	6	-	-	-	6	726
28 años	-	9	288	451	74	18	3	1	2	-	-	5	851
29 años	-	7	219	576	111	18	5	2	1	-	-	5	944
30 años	-	8	140	669	160	24	3	5	1	-	-	10	1.020
31 años	-	3	87	619	223	33	10	4	1	-	-	3	983
32 años	-	5	53	517	311	48	10	5	1	-	-	3	953
33 años	-	1	36	431	375	44	11	1	2	-	-	7	908

CONTINUA →

1.3.2. Nacidos vivos por edad de los padres y provincia de residencia. Año 2001

CONTINUACIÓN

	Edad del padre											Total	
	Menos de 20 años	De 20 a 24 años	De 25 a 29 años	De 30 a 34 años	De 35 a 39 años	De 40 a 44 años	De 45 a 49 años	De 50 a 54 años	De 55 a 59 años	De 60 a 64 años	De 65 y más años		No consta
34 años	-	-	16	279	397	64	12	2	2	-	-	10	782
35 años	-	1	17	150	369	87	13	3	1	-	1	3	645
36 años	-	-	11	96	314	100	11	1	1	1	1	7	543
37 años	-	-	5	66	199	103	22	4	2	-	-	2	403
38 años	-	-	3	38	129	92	19	3	2	-	1	6	293
39 años	-	-	2	21	59	61	22	2	1	-	-	3	171
40 años	-	-	1	5	34	51	18	3	1	-	-	4	117
41 años	-	-	2	5	12	41	12	2	1	1	-	3	79
42 años	-	-	-	3	5	20	9	3	-	-	-	-	40
43 años	-	-	1	1	3	10	8	1	1	-	-	-	25
44 años	-	-	-	1	-	3	5	1	-	-	-	-	10
45 años	-	-	-	-	2	2	1	-	-	-	-	1	6
46 años	-	-	-	-	-	1	1	-	-	-	-	-	2
47 años	-	-	-	-	-	-	1	-	-	-	-	-	1
48 años	-	-	-	-	-	1	-	-	-	-	-	-	1
49 años	-	-	-	-	-	-	-	-	-	-	-	-	-
50 y más años	-	-	-	-	-	-	-	-	1	-	-	-	1
Total	201	959	2.612	4.740	2.946	862	206	51	25	2	5	255	12.864

Córdoba

Edad de la madre													
Menos de 15 años	4	1	-	-	-	-	-	-	-	-	-	1	6
15 años	3	4	-	-	-	-	-	-	-	-	-	-	7
16 años	7	10	-	-	-	-	-	-	-	-	-	3	20
17 años	12	26	6	2	-	-	-	-	-	-	-	3	49
18 años	17	36	7	5	1	-	-	-	-	-	-	10	76
19 años	10	62	23	5	2	1	-	-	-	-	-	7	110
20 años	12	49	29	5	6	2	1	-	-	-	-	5	109
21 años	3	54	31	9	4	2	-	-	2	-	-	1	106
22 años	2	55	51	29	2	2	-	1	-	-	-	3	145
23 años	-	44	83	30	4	1	1	-	-	-	-	3	166
24 años	2	37	150	53	15	3	2	-	-	-	-	8	270
25 años	-	22	185	73	13	4	-	-	-	-	-	4	301
26 años	-	26	208	146	22	1	3	1	-	-	-	5	412
27 años	-	9	215	191	31	9	-	1	-	-	-	3	459
28 años	-	12	232	296	46	7	2	-	-	-	-	4	599
29 años	-	2	145	361	48	8	1	1	-	-	-	-	566
30 años	-	1	99	433	93	15	5	1	-	-	-	5	652
31 años	1	1	48	466	131	12	2	-	-	-	-	2	663
32 años	-	2	34	382	184	27	2	-	-	-	-	1	632
33 años	-	3	18	321	233	27	3	2	-	1	-	3	611
34 años	-	1	14	176	257	23	4	1	1	-	-	1	478
35 años	-	1	8	91	227	36	8	-	-	-	-	2	373
36 años	-	-	4	58	188	64	7	4	-	-	-	3	328
37 años	-	-	5	38	136	51	10	2	1	-	-	-	243
38 años	-	-	3	19	95	51	7	2	3	-	-	1	178
39 años	-	-	1	9	25	54	7	1	2	-	-	2	101
40 años	-	-	-	2	25	36	12	1	1	-	-	1	78
41 años	-	-	-	4	7	19	12	1	1	-	-	-	44
42 años	-	1	-	3	8	17	8	1	-	-	-	1	39
43 años	-	-	-	1	1	4	5	2	-	-	-	-	13
44 años	-	-	-	-	2	6	7	1	-	-	1	-	17
45 años	-	-	-	-	-	1	2	1	-	-	-	-	4
46 años	-	-	-	-	-	-	1	-	-	-	-	-	1
47 años	-	-	-	-	-	-	-	1	-	-	-	-	1
48 años	-	-	-	-	-	1	-	-	-	-	-	-	1
49 años	-	-	-	-	-	-	-	-	-	-	-	-	-
50 y más años	-	-	-	-	-	-	-	-	-	-	-	-	-
Total	73	459	1.599	3.208	1.806	484	112	25	8	1	1	82	7.858

Granada

Edad de la madre													
Menos de 15 años	2	5	1	-	-	-	-	-	-	-	-	1	9
15 años	10	4	3	-	-	-	-	-	-	-	-	-	17
16 años	23	11	-	-	-	-	-	-	-	-	-	6	40

CONTINUA →

1. Población y migraciones

1.3.2. Nacidos vivos por edad de los padres y provincia de residencia. Año 2001

CONTINUACIÓN

	Edad del padre											No consta	Total
	Menos de 20 años	De 20 a 24 años	De 25 a 29 años	De 30 a 34 años	De 35 a 39 años	De 40 a 44 años	De 45 a 49 años	De 50 a 54 años	De 55 a 59 años	De 60 a 64 años	De 65 y más años		
17 años	23	28	7	1	1	-	-	-	-	-	-	7	67
18 años	25	65	12	2	-	-	-	-	-	-	-	4	108
19 años	16	84	34	7	7	1	1	-	-	-	-	5	155
20 años	18	74	42	7	2	2	1	-	-	-	-	6	152
21 años	10	109	69	25	6	2	-	-	-	-	-	11	232
22 años	6	63	97	12	7	2	-	-	-	-	-	6	193
23 años	4	76	99	41	8	7	-	2	2	-	-	6	245
24 años	2	50	151	61	14	2	-	-	1	-	-	5	286
25 años	-	33	211	92	22	3	2	2	1	92	-	4	370
26 años	-	23	209	131	27	11	4	1	-	-	-	1	407
27 años	-	9	260	199	45	8	3	3	-	-	-	5	532
28 años	-	14	229	269	70	4	3	2	1	-	-	2	594
29 años	-	7	163	356	86	11	1	1	-	-	-	6	631
30 años	-	9	89	421	107	21	1	1	1	-	-	3	653
31 años	1	-	65	464	152	26	4	5	1	-	-	3	721
32 años	-	5	24	394	204	41	9	1	-	-	-	5	683
33 años	-	1	24	290	223	39	7	3	1	-	-	-	588
34 años	-	1	14	202	257	36	6	3	-	1	-	2	522
35 años	-	-	14	94	241	50	14	4	2	-	-	6	425
36 años	-	-	10	69	206	68	7	4	-	-	-	5	369
37 años	-	2	5	40	176	70	14	1	-	-	2	3	313
38 años	-	-	4	26	83	49	12	3	2	-	-	-	179
39 años	-	-	2	8	54	48	10	4	1	-	-	-	127
40 años	-	-	4	6	28	43	10	2	-	-	-	-	93
41 años	-	1	1	2	13	30	6	4	2	-	-	-	59
42 años	-	-	1	1	7	20	9	2	1	-	-	1	41
43 años	-	-	-	-	8	11	6	4	-	-	-	-	29
44 años	-	-	-	1	-	5	9	1	-	-	-	1	17
45 años	-	-	-	-	-	1	1	-	-	-	-	-	2
46 años	-	-	-	1	-	-	1	2	-	-	-	-	4
47 años	-	-	-	-	-	1	-	-	-	-	-	-	1
48 años	-	-	-	-	-	1	-	-	-	-	-	-	1
49 años	-	-	-	-	-	-	-	-	-	-	-	-	-
50 y más años	-	-	-	-	-	-	-	-	-	-	-	-	-
Total	140	674	1.844	3.222	2.054	613	141	55	15	1	2	104	8.865

Huelva

Edad de la madre																													
	Menos de 15 años	15 años	16 años	17 años	18 años	19 años	20 años	21 años	22 años	23 años	24 años	25 años	26 años	27 años	28 años	29 años	30 años	31 años	32 años	33 años	34 años	35 años	36 años	37 años	38 años	39 años			
	2	-	-	-	-	-	-	-	-	-	-	-	-	-	-	-	-	-	-	-	-	-	-	-	-	-	-	2	
15 años	5	3	1	-	-	-	-	-	-	-	-	-	-	-	-	-	-	-	-	-	-	-	-	-	-	-	3	12	
16 años	8	9	-	-	-	-	-	-	-	-	-	-	-	-	-	-	-	-	-	-	-	-	-	-	-	-	4	21	
17 años	10	16	-	1	2	-	-	-	-	-	-	-	-	-	-	-	-	-	-	-	-	-	-	-	-	-	3	32	
18 años	15	35	8	5	-	-	-	-	-	-	-	-	-	-	-	-	-	-	-	-	-	-	-	-	-	-	7	70	
19 años	15	48	24	8	2	-	-	-	-	-	-	-	-	-	-	-	-	-	-	-	-	-	-	-	-	-	6	103	
20 años	3	46	29	8	-	1	-	-	-	-	-	-	-	-	-	-	-	-	-	-	-	-	-	-	-	-	5	92	
21 años	3	68	32	17	2	-	-	-	-	-	-	-	-	-	-	-	-	-	-	-	-	-	-	-	-	-	6	128	
22 años	4	45	48	18	7	-	-	-	-	-	-	-	-	-	-	-	-	-	-	-	-	-	-	-	-	-	4	126	
23 años	4	44	67	25	9	1	-	-	-	-	-	-	-	-	-	-	-	-	-	-	-	-	-	-	-	-	4	154	
24 años	-	31	90	36	17	1	1	-	-	-	-	-	-	-	-	-	-	-	-	-	-	-	-	-	-	-	2	178	
25 años	-	19	119	62	10	-	1	-	-	-	-	-	-	-	-	-	-	-	-	-	-	-	-	-	-	-	3	214	
26 años	1	14	139	71	26	3	-	-	1	-	-	-	-	-	-	-	-	-	-	-	-	-	-	-	-	-	3	258	
27 años	1	8	124	138	27	5	1	2	1	-	-	-	-	-	-	-	-	-	-	-	-	-	-	-	-	-	4	311	
28 años	1	5	111	201	30	5	1	-	-	-	-	-	-	-	-	-	-	-	-	-	-	-	-	-	-	-	1	355	
29 años	-	2	102	257	49	11	2	-	-	-	-	-	-	-	-	-	-	-	-	-	-	-	-	-	-	-	3	426	
30 años	-	3	78	241	58	9	1	-	-	-	-	-	-	-	-	-	-	-	-	-	-	-	-	-	-	-	2	393	
31 años	1	2	39	257	86	14	3	1	-	-	-	-	-	-	-	-	-	-	-	-	-	-	-	-	-	-	4	407	
32 años	-	1	19	184	99	10	5	-	-	-	-	-	-	-	-	-	-	-	-	-	-	-	-	-	-	-	-	-	318
33 años	-	-	10	149	124	14	8	-	-	-	-	-	-	-	-	-	-	-	-	-	-	-	-	-	-	-	1	306	
34 años	-	1	7	94	133	16	8	2	-	1	-	-	-	-	-	-	-	-	-	-	-	-	-	-	-	-	2	264	
35 años	-	-	7	55	103	24	2	3	2	-	-	-	-	-	-	-	-	-	-	-	-	-	-	-	-	-	1	197	
36 años	-	1	3	30	98	26	8	3	-	-	-	-	-	-	-	-	-	-	-	-	-	-	-	-	-	-	-	169	
37 años	-	-	3	13	65	32	2	-	2	-	-	-	-	-	-	-	-	-	-	-	-	-	-	-	-	-	-	117	
38 años	-	-	1	10	33	35	12	1	1	-	-	-	-	-	-	-	-	-	-	-	-	-	-	-	-	-	2	95	
39 años	-	-	6	10	17	32	3	4	-	-	-	-	-	-	-	-	-	-	-	-	-	-	-	-	-	-	1	73	

CONTINUA →

1.3.2. Nacidos vivos por edad de los padres y provincia de residencia. Año 2001

CONTINUACIÓN

	Edad del padre											Total	
	Menos de 20 años	De 20 a 24 años	De 25 a 29 años	De 30 a 34 años	De 35 a 39 años	De 40 a 44 años	De 45 a 49 años	De 50 a 54 años	De 55 a 59 años	De 60 a 64 años	De 65 y más años		No consta
40 años	-	-	1	3	14	26	3	1	1	-	-	-	49
41 años	-	-	-	2	2	22	3	2	-	-	-	-	31
42 años	-	-	-	-	2	2	2	2	-	1	-	-	9
43 años	-	-	-	-	2	4	2	3	-	-	-	1	12
44 años	-	-	-	-	-	2	-	1	-	-	-	-	3
45 años	-	-	-	-	1	-	-	-	-	-	-	-	1
46 años	-	-	-	-	-	-	-	-	-	-	-	-	-
47 años	-	-	-	-	-	-	1	-	-	-	-	-	1
48 años	-	-	-	-	-	-	-	-	-	-	-	-	-
49 años	-	-	-	-	-	-	-	-	-	-	-	-	-
50 y más años	-	-	-	-	-	-	-	-	-	-	-	-	-
Total	73	401	1.068	1.895	1.018	295	69	25	8	3	-	72	4.927

Jaén

Edad de la madre													
Menos de 15 años	-	-	-	-	-	-	-	-	-	-	-	-	-
15 años	4	1	-	-	-	-	-	-	-	-	-	1	6
16 años	9	15	4	1	-	-	-	-	-	-	-	-	29
17 años	16	25	5	-	-	-	-	-	-	-	-	2	48
18 años	10	36	10	2	-	-	-	-	-	-	-	6	64
19 años	12	51	6	4	3	1	-	-	-	-	-	1	78
20 años	5	49	19	7	1	-	-	-	-	-	-	9	90
21 años	4	50	38	13	3	-	-	-	-	-	-	-	108
22 años	1	48	67	16	4	1	-	-	-	-	-	7	144
23 años	1	43	116	29	8	2	1	-	-	-	-	5	205
24 años	1	34	147	45	10	1	-	-	-	-	-	4	242
25 años	-	21	144	75	11	2	-	1	-	-	-	5	259
26 años	-	10	191	115	16	6	1	-	-	-	-	3	342
27 años	1	9	203	180	29	6	-	1	-	-	-	2	431
28 años	-	10	202	263	44	7	1	-	-	-	-	5	532
29 años	-	4	114	313	66	1	1	-	-	-	-	2	501
30 años	-	5	75	343	78	16	2	1	-	-	-	-	520
31 años	-	1	39	352	112	13	3	1	-	-	-	-	521
32 años	-	2	25	284	141	20	2	2	-	-	1	-	477
33 años	-	-	18	208	181	30	8	2	-	-	1	-	448
34 años	-	-	9	129	168	23	4	1	-	-	-	1	335
35 años	-	2	7	72	148	30	4	2	-	-	-	2	267
36 años	-	1	4	34	132	48	1	2	1	-	1	1	225
37 años	-	-	3	29	95	50	5	1	-	-	-	1	184
38 años	-	-	-	21	56	38	10	5	-	-	-	1	131
39 años	-	-	4	5	25	41	11	-	1	-	1	1	89
40 años	-	-	2	4	18	37	9	-	-	-	-	-	70
41 años	-	-	-	2	14	24	8	4	-	-	-	-	52
42 años	-	-	-	2	5	6	9	-	-	-	-	1	23
43 años	-	-	-	-	-	6	5	1	-	-	-	-	12
44 años	-	-	-	-	-	2	5	1	-	-	-	-	8
45 años	-	-	-	-	-	-	-	-	1	-	-	-	1
46 años	-	-	-	-	1	1	-	-	-	-	-	-	2
47 años	-	-	-	-	-	-	-	-	-	-	-	-	-
48 años	-	-	-	-	-	-	1	-	-	-	-	-	1
49 años	-	-	-	-	-	-	-	-	-	-	-	-	-
50 y más años	-	-	-	-	-	-	-	-	1	-	-	-	1
Total	64	417	1.452	2.548	1.369	412	91	25	4	-	4	60	6.446

Málaga

Edad de la madre													
Menos de 15 años	5	-	-	-	-	-	-	-	-	-	-	2	7
15 años	10	9	-	-	-	-	-	-	-	-	-	3	22
16 años	20	20	4	1	-	-	-	-	-	-	-	6	51
17 años	30	40	14	3	1	-	-	-	-	-	-	10	98
18 años	48	84	29	5	1	-	1	-	-	-	-	14	182
19 años	30	121	38	14	4	-	-	-	-	-	-	22	229
20 años	13	125	63	20	4	2	-	1	-	-	-	20	248
21 años	9	135	92	26	13	2	-	1	-	-	-	11	289
22 años	3	113	114	45	10	2	1	3	1	-	-	19	311

CONTINUA →

1. Población y migraciones

1.3.2. Nacidos vivos por edad de los padres y provincia de residencia. Año 2001

CONTINUACIÓN

	Edad del padre											No consta	Total
	Menos de 20 años	De 20 a 24 años	De 25 a 29 años	De 30 a 34 años	De 35 a 39 años	De 40 a 44 años	De 45 a 49 años	De 50 a 54 años	De 55 a 59 años	De 60 a 64 años	De 65 y más años		
23 años	3	105	159	50	16	6	1	1	-	-	-	25	366
24 años	1	50	250	81	24	8	2	3	-	-	-	11	430
25 años	-	36	276	130	39	9	4	-	1	1	-	11	507
26 años	1	25	371	209	37	19	8	3	1	-	-	9	683
27 años	1	23	393	322	74	18	6	3	-	2	-	12	854
28 años	2	13	330	459	87	17	9	5	2	-	-	10	934
29 años	-	13	272	626	136	28	13	3	-	-	-	10	1.101
30 años	-	22	164	773	168	26	6	3	3	-	-	9	1.174
31 años	-	3	127	737	244	45	10	4	1	2	-	12	1.185
32 años	-	9	72	547	328	40	12	1	-	-	-	6	1.015
33 años	-	3	41	488	400	60	16	10	2	-	-	9	1.029
34 años	-	1	28	307	458	66	17	4	3	-	-	3	887
35 años	-	3	16	164	422	86	20	7	-	-	1	7	726
36 años	-	-	18	93	317	105	20	8	5	-	-	12	578
37 años	-	-	8	53	232	106	21	6	-	1	1	10	438
38 años	-	2	6	45	164	107	28	4	1	2	-	2	361
39 años	-	1	2	19	83	78	19	6	1	1	1	5	216
40 años	-	-	4	19	26	65	18	6	4	2	-	1	145
41 años	-	-	2	8	14	35	19	4	1	2	-	-	85
42 años	-	-	1	4	8	21	12	3	2	-	-	1	52
43 años	-	-	2	2	2	6	6	3	-	-	-	2	23
44 años	-	-	-	2	3	4	3	3	-	-	-	1	16
45 años	-	-	-	-	1	5	2	1	-	-	-	-	9
46 años	-	-	-	-	-	1	-	-	1	-	-	-	2
47 años	-	-	-	-	-	-	-	1	-	-	-	-	1
48 años	-	-	-	-	-	-	-	-	-	-	-	-	-
49 años	-	-	-	-	-	-	-	-	-	-	-	-	-
50 y más años	-	-	-	1	-	-	-	-	-	-	-	-	1
Total	176	956	2.896	5.253	3.316	967	274	97	29	13	3	275	14.255

Sevilla

Edad de la madre													
Menos de 15 años	3	-	1	1	-	-	-	-	-	-	-	2	7
15 años	11	11	2	-	-	-	-	-	-	-	-	4	28
16 años	35	30	2	1	-	-	-	-	-	-	-	10	78
17 años	49	82	9	3	-	1	-	-	-	-	-	16	160
18 años	59	128	27	1	1	-	-	-	1	-	-	28	245
19 años	43	160	42	15	1	-	1	-	-	-	-	20	282
20 años	23	176	61	19	4	1	3	-	-	1	-	19	307
21 años	10	166	96	14	8	1	-	1	-	-	-	26	322
22 años	8	180	159	39	12	2	1	-	-	-	-	17	418
23 años	7	149	211	61	16	9	1	1	-	-	-	15	470
24 años	4	83	323	95	13	5	2	1	-	-	-	13	539
25 años	-	71	423	173	26	3	1	-	-	-	-	11	708
26 años	2	47	511	265	44	17	3	-	2	-	-	6	897
27 años	-	21	521	416	68	10	9	5	-	-	-	4	1.054
28 años	1	23	475	618	115	14	6	1	1	-	-	10	1.264
29 años	-	13	394	919	172	15	6	4	1	-	-	7	1.531
30 años	-	11	232	1.055	240	38	8	3	1	-	-	13	1.601
31 años	-	9	148	1.056	333	44	14	2	2	-	-	8	1.616
32 años	-	7	81	1.007	432	48	17	5	2	-	-	6	1.605
33 años	-	4	52	708	545	81	12	6	2	-	-	3	1.413
34 años	-	2	44	416	652	97	15	7	-	-	1	5	1.239
35 años	-	2	18	295	583	106	17	7	4	-	-	9	1.041
36 años	-	-	14	131	462	147	16	6	4	-	-	1	781
37 años	-	-	15	76	337	144	19	7	3	-	-	5	606
38 años	-	-	7	50	198	140	28	5	2	-	-	6	436
39 años	-	-	3	27	107	116	21	4	2	-	1	6	287
40 años	-	-	7	16	59	102	28	8	1	-	-	1	222
41 años	-	-	2	7	18	48	11	6	-	2	1	1	96
42 años	-	-	1	3	13	37	19	2	-	-	-	-	75
43 años	-	-	-	2	4	14	13	1	-	-	-	1	35
44 años	-	-	-	-	2	5	9	3	1	1	-	-	21
45 años	-	-	-	-	1	1	2	1	-	-	-	-	50

CONTINUA →

1.3.2. Nacidos vivos por edad de los padres y provincia de residencia. Año 2001

CONTINUACIÓN

	Edad del padre											Total	
	Menos de 20 años	De 20 a 24 años	De 25 a 29 años	De 30 a 34 años	De 35 a 39 años	De 40 a 44 años	De 45 a 49 años	De 50 a 54 años	De 55 a 59 años	De 60 a 64 años	De 65 y más años		No consta
46 años	-	-	-	-	1	1	3	1	-	-	-	1	7
47 años	-	-	-	1	-	-	-	-	-	-	-	-	1
48 años	-	-	-	-	-	-	-	-	-	-	-	-	-
49 años	-	-	-	-	-	-	-	-	-	-	-	-	-
50 y más años	-	-	-	-	-	-	-	-	-	-	-	-	-
Total	255	1.375	3.881	7.490	4.467	1.247	285	87	29	4	3	274	19.397

Andalucía

Edad de la madre													
Menos de 15 años	21	9	2	1	-	-	-	-	-	-	-	8	41
15 años	70	43	9	2	1	-	-	-	-	-	-	16	141
16 años	144	132	18	5	1	-	-	-	-	-	-	39	339
17 años	202	297	61	15	5	1	-	-	-	-	1	63	645
18 años	237	521	126	34	7	-	1	-	2	-	-	95	1.023
19 años	171	728	233	68	27	4	3	-	-	-	-	91	1.325
20 años	89	753	349	96	32	14	8	1	-	1	-	101	1.444
21 años	58	777	518	136	53	14	1	2	3	-	-	79	1.641
22 años	32	687	752	209	64	19	3	4	1	-	-	81	1.852
23 años	27	614	1.011	318	92	34	7	4	2	-	-	74	2.183
24 años	12	405	1.487	507	131	32	8	5	2	-	-	61	2.650
25 años	3	284	1.808	829	167	29	10	4	2	1	-	53	3.190
26 años	4	194	2.142	1.220	222	69	22	11	6	-	1	42	3.933
27 años	6	123	2.209	1.899	366	72	24	22	1	2	-	41	4.765
28 años	4	97	2.006	2.756	521	87	25	10	6	1	-	41	5.554
29 años	-	54	1.522	3.652	741	100	32	11	2	1	-	37	6.152
30 años	-	62	955	4.249	996	162	28	14	7	1	-	48	6.522
31 años	3	21	594	4.235	1.387	202	53	17	5	2	-	34	6.553
32 años	-	31	333	3.540	1.827	256	61	14	3	-	1	22	6.088
33 años	1	12	218	2.762	2.267	325	71	25	7	1	1	27	5.717
34 años	-	9	144	1.730	2.482	351	71	22	6	2	1	25	4.843
35 años	-	9	98	982	2.238	465	87	31	9	-	2	34	3.955
36 años	-	3	67	556	1.823	601	80	28	11	1	2	30	3.202
37 años	-	2	53	331	1.333	597	99	24	8	1	3	21	2.472
38 años	-	2	25	218	808	553	124	24	10	2	1	18	1.785
39 años	-	1	21	106	414	459	99	21	8	1	4	18	1.152
40 años	-	-	20	56	217	390	106	23	8	3	-	8	831
41 años	-	1	8	32	85	237	80	26	5	5	2	4	485
42 años	-	1	3	20	49	134	71	16	3	1	-	5	303
43 años	-	-	3	7	21	61	48	16	2	-	-	4	162
44 años	-	-	-	5	7	29	40	11	1	1	1	2	97
45 años	-	-	-	-	5	10	10	3	1	-	-	1	30
46 años	-	-	-	1	2	4	7	3	1	-	-	1	19
47 años	-	-	-	1	-	1	2	2	-	-	-	-	6
48 años	-	-	-	-	-	3	1	-	-	-	-	-	4
49 años	-	-	-	-	-	-	1	-	-	-	-	-	1
50 y más años	-	-	-	1	-	-	-	-	2	-	-	-	3
Total	1.084	5.872	16.795	30.579	18.391	5.315	1.283	394	124	27	20	1.224	81.108

FUENTE: IEA. Movimiento Natural de la Población

1. Población y migraciones

1.3.3. Nacidos vivos según sexo del nacido y edad de la madre por estado civil y provincia de residencia de la madre. Año 2001

	Almería		Cádiz		Córdoba		Granada	
	Casada	No casada	Casada	No casada	Casada	No casada	Casada	No casada
Niñas								
Edad de la madre								
12 años	-	-	-	-	-	-	-	-
13 años	-	-	-	-	-	-	-	-
14 años	-	3	-	1	-	2	-	6
15 años	-	11	-	13	1	4	-	6
16 años	2	17	-	31	1	8	1	21
17 años	5	22	4	58	5	18	7	30
18 años	11	37	9	85	15	32	14	44
19 años	22	44	18	88	13	36	28	47
20 años	40	47	32	101	28	31	29	53
21 años	38	41	58	97	36	14	50	77
22 años	56	39	69	88	40	30	50	42
23 años	76	40	90	60	67	15	83	38
24 años	88	44	151	70	105	21	98	31
25 años	109	38	192	70	124	13	138	35
26 años	147	28	230	56	188	16	156	26
27 años	152	41	301	43	217	20	228	32
28 años	160	47	363	50	280	24	254	30
29 años	205	31	416	40	277	6	285	26
30 años	212	32	414	54	288	14	305	26
31 años	173	26	416	41	326	8	327	25
32 años	164	21	401	54	300	8	308	24
33 años	176	25	393	43	293	9	266	20
34 años	139	24	350	28	228	12	228	20
35 años	128	19	283	31	178	9	178	20
36 años	98	8	231	37	154	6	158	19
37 años	63	13	171	26	124	10	137	10
38 años	49	12	121	22	76	5	86	7
39 años	33	7	65	15	51	3	52	8
40 años	25	8	46	14	37	-	33	11
41 años	16	2	25	8	21	4	23	6
42 años	4	3	17	1	21	3	16	2
43 años	2	3	10	2	5	-	11	2
44 años	2	-	5	1	7	2	5	2
45 años	1	-	3	-	2	-	-	-
46 años	-	-	1	1	1	-	1	1
47 años	-	-	1	-	-	-	-	-
48 años	-	-	-	1	1	-	-	1
49 años	1	-	-	-	-	-	-	-
Total	2.397	733	4.886	1.330	3.510	383	3.555	748

Huelva		Jaén		Málaga		Sevilla		Andalucía		
Casada	No casada	Casada	No casada	Casada	No casada	Casada	No casada	Casada	No casada	
-	-	-	-	-	1	-	-	-	1	Niñas
-	-	-	-	-	1	-	-	-	1	Edad de la madre
-	-	-	-	1	2	-	3	1	17	12 años
-	4	1	4	-	7	3	12	5	61	13 años
2	9	4	8	3	24	4	33	17	151	14 años
5	8	8	19	12	39	14	73	60	267	15 años
7	21	6	17	18	53	35	85	115	374	16 años
15	43	14	21	30	76	46	99	186	454	17 años
19	26	29	14	38	75	61	100	276	447	18 años
34	30	37	19	57	83	78	86	388	447	19 años
30	32	54	18	62	84	111	85	472	418	20 años
45	33	84	25	88	95	162	82	695	388	21 años
59	18	103	14	134	71	184	61	922	330	22 años
86	11	107	9	174	73	263	78	1.193	327	23 años
126	16	156	12	239	88	358	68	1.600	310	24 años
137	18	200	7	317	92	462	53	2.014	306	25 años
156	16	245	11	382	76	558	58	2.398	312	26 años
194	12	238	10	475	86	677	64	2.767	275	27 años
182	18	267	9	495	92	716	62	2.879	307	28 años
186	21	223	8	498	83	762	52	2.911	264	29 años
136	12	218	10	426	47	719	59	2.672	235	30 años
133	7	200	8	436	78	641	39	2.538	229	31 años
102	16	159	8	377	42	549	55	2.132	205	32 años
93	9	114	10	312	42	466	47	1.752	187	33 años
75	11	92	7	224	62	348	41	1.380	191	34 años
51	7	81	5	177	49	246	27	1.050	147	35 años
42	6	61	7	143	34	198	29	776	122	36 años
29	2	38	3	94	27	122	25	484	90	37 años
22	2	37	2	56	29	105	11	361	77	38 años
16	2	23	3	27	11	42	8	193	44	39 años
4	1	10	5	17	5	32	11	121	31	40 años
2	1	7	-	3	7	13	3	53	18	41 años
3	-	7	-	6	2	5	4	40	11	42 años
-	1	-	-	1	-	1	-	8	1	43 años
-	-	1	-	1	1	2	-	7	3	44 años
1	-	-	-	-	-	-	-	2	-	45 años
-	-	-	-	-	-	-	-	1	2	46 años
-	-	-	-	-	-	-	-	1	-	47 años
-	-	-	-	-	-	-	-	1	-	48 años
1.992	413	2.824	293	5.323	1.637	7.983	1.513	32.470	7.050	Total

CONTINUA →

1. Población y migraciones

1.3.3. Nacidos vivos según sexo del nacido y edad de la madre por estado civil y provincia de residencia de la madre. Año 2001

	Almería		Cádiz		Córdoba		Granada	
	Casada	No casada	Casada	No casada	Casada	No casada	Casada	No casada
Niños								
Edad de la madre								
13 años	-	1	-	-	-	-	-	-
14 años	-	1	-	4	-	4	-	3
15 años	-	8	-	17	-	2	-	11
16 años	2	13	-	35	1	10	2	16
17 años	4	25	2	71	7	19	7	23
18 años	10	46	7	73	14	15	14	36
19 años	24	45	21	106	33	28	34	46
20 años	41	49	23	113	29	21	40	30
21 años	58	47	44	73	34	22	54	51
22 años	56	47	69	91	52	23	72	29
23 años	74	56	98	83	68	16	86	38
24 años	99	49	122	82	122	22	123	34
25 años	129	39	180	74	140	24	162	35
26 años	133	39	248	53	190	18	183	42
27 años	167	38	318	64	208	14	229	43
28 años	178	40	383	55	282	13	284	26
29 años	184	32	441	47	273	10	294	26
30 años	236	29	489	63	334	16	297	25
31 años	229	29	481	45	311	18	337	32
32 años	195	25	453	45	314	10	316	35
33 años	187	26	432	40	300	9	270	32
34 años	149	24	361	43	234	4	247	27
35 años	110	24	294	37	178	8	206	21
36 años	85	18	246	29	151	17	164	28
37 años	80	12	180	26	99	10	145	21
38 años	41	10	121	29	94	3	74	12
39 años	36	12	72	19	45	2	55	12
40 años	21	3	49	8	32	9	42	7
41 años	19	2	36	10	18	1	24	6
42 años	15	2	15	7	13	2	20	3
43 años	7	1	11	2	8	-	13	3
44 años	3	-	3	1	6	2	9	1
45 años	1	-	1	2	1	1	1	1
46 años	-	1	-	-	-	-	2	-
47 años	-	-	-	-	1	-	-	1
48 años	-	-	-	-	-	-	-	-
50 años	-	-	-	-	-	-	-	-
51 años	-	-	-	-	-	-	-	-
54 años	-	-	1	-	-	-	-	-
Total	2.573	793	5.201	1.447	3.592	373	3.806	756

FUENTE: IEA. Movimiento Natural de la Población

Huelva		Jaén		Málaga		Sevilla		Andalucía		
Casada	No casada	Casada	No casada	Casada	No casada	Casada	No casada	Casada	No casada	
-	-	-	-	-	-	-	-	-	1	Niños
-	2	-	-	-	2	-	4	-	20	Edad de la madre
-	8	-	1	1	14	2	11	3	72	13 años
1	9	4	13	3	21	5	36	18	153	14 años
3	16	8	13	7	40	21	52	59	259	15 años
7	35	13	28	19	92	35	90	119	415	16 años
16	29	27	16	32	91	45	92	232	453	17 años
19	28	26	21	42	93	74	72	294	427	18 años
34	30	36	16	61	88	82	76	403	403	19 años
35	29	54	18	88	77	132	90	558	404	20 años
46	30	76	20	107	76	136	90	691	409	21 años
76	25	105	20	148	77	210	84	1.005	393	22 años
95	22	127	16	188	72	287	80	1.308	362	23 años
98	18	161	13	277	79	380	91	1.670	353	24 años
137	19	210	14	367	78	474	65	2.110	335	25 años
167	16	268	8	406	70	574	74	2.542	302	26 años
205	15	247	6	461	79	733	57	2.838	272	27 años
177	16	236	8	495	92	750	73	3.014	322	28 años
182	18	278	12	523	81	750	52	3.091	287	29 años
162	8	239	10	478	64	776	51	2.933	248	30 años
156	10	235	5	448	67	680	53	2.708	242	31 años
135	11	162	6	403	65	589	46	2.280	226	32 años
85	10	136	7	301	71	478	50	1.788	228	33 años
73	10	121	5	253	39	358	34	1.451	180	34 años
57	2	90	8	170	42	299	34	1.120	155	35 años
42	5	55	8	141	43	184	25	752	135	36 años
32	10	39	9	76	19	120	20	475	103	37 años
20	5	29	2	44	16	93	13	330	63	38 años
12	1	24	2	32	15	38	8	203	45	39 años
4	-	6	2	23	7	26	6	122	29	40 años
5	4	5	-	9	4	17	2	75	16	41 años
-	-	1	-	4	4	9	3	35	11	42 años
-	-	1	-	6	2	3	1	14	7	43 años
-	-	1	-	-	-	4	1	7	2	44 años
-	-	-	-	1	-	1	-	3	1	45 años
-	-	1	-	-	-	-	-	1	-	46 años
-	-	1	-	-	-	-	-	1	-	47 años
-	-	-	-	-	-	-	-	-	-	48 años
-	-	-	-	-	1	-	-	-	1	49 años
-	-	-	-	-	-	-	-	-	-	50 años
-	-	-	-	-	-	-	-	-	-	51 años
-	-	-	-	-	-	-	-	1	-	52 años
2.081	441	3.022	307	5.614	1.681	8.365	1.536	34.254	7.334	Total

1. Población y migraciones

1.3.4. Nacidos vivos según sexo del nacido y nacionalidad de la madre por provincia de residencia de la madre. Año 2001

	Almería	Cádiz	Córdoba	Granada	Huelva	Jaén	Málaga	Sevilla	Andalucía
Niñas									
Unión Europea	2.827	6.074	3.855	4.209	2.374	3.068	6.669	9.375	38.451
Alemania	4	5	-	2	1	-	22	1	35
Austria	1	1	-	-	-	-	-	1	3
Bélgica	2	-	-	2	-	-	11	2	17
Dinamarca	-	-	1	-	-	-	6	-	7
España	2.800	6.058	3.852	4.192	2.368	3.067	6.473	9.351	38.161
Finlandia	-	-	-	-	-	-	6	-	6
Francia	8	1	-	2	-	1	22	8	42
Irlanda	-	1	-	1	-	-	4	-	6
Italia	-	-	-	2	1	-	16	1	20
Países Bajos	1	-	-	1	-	-	13	-	15
Portugal	3	-	1	2	2	-	3	6	17
Reino Unido	8	7	1	5	2	-	87	5	115
Suecia	-	1	-	-	-	-	6	-	7
Resto de Europa	75	5	3	13	4	7	38	17	162
Armenia	-	-	-	-	-	-	1	1	2
Bielorrusia	-	-	-	1	1	-	2	1	5
Bosnia-Herzegovina	-	-	-	-	-	-	1	-	1
Bulgaria	-	-	-	-	-	-	2	-	2
Croacia	-	-	-	-	1	-	-	2	3
Eslovaquia	-	-	-	-	-	-	-	1	1
Georgia	-	-	1	-	-	-	-	-	1
Hungría	3	-	1	-	-	-	-	1	5
Letonia	-	-	-	1	-	-	-	-	1
Liechtenstein	-	-	-	1	-	-	-	-	1
Lituania	14	-	-	-	-	-	2	1	17
Macedonia	-	-	-	-	-	-	-	1	1
Moldova	1	-	-	-	-	-	1	-	2
Noruega	-	1	-	-	-	-	3	-	4
Polonia	-	1	-	1	-	-	3	-	5
República Checa	1	-	-	1	-	-	1	-	3
Rumanía	38	1	-	3	1	6	3	1	53
Rusia	15	-	1	4	-	-	11	7	38
Suiza	-	2	-	-	-	-	1	1	4
Ucrania	3	-	-	1	1	-	7	-	12
Yugoslavia	-	-	-	-	-	1	-	-	1
África	152	46	11	43	17	16	113	32	430
Angola	-	-	1	-	-	-	-	-	1
Agelia	2	1	-	-	-	1	2	1	7
Camerún	1	-	-	1	-	-	1	-	3
Congo	-	-	-	1	-	-	-	-	1
Etiopía	-	-	-	-	-	-	-	1	1
Guinea	1	-	-	-	-	-	1	-	2
Guinea Bissau	6	-	-	-	-	-	-	-	6
Guinea Ecuatorial	1	-	-	-	-	-	-	-	1
Kenia	-	-	-	-	-	-	-	1	1
Liberia	-	-	-	-	-	-	1	-	1
Mali	2	-	-	-	-	-	-	-	2
Marruecos	124	34	10	40	16	15	96	28	363
Mauritania	-	-	-	-	-	-	1	-	1
Nigeria	2	8	-	-	-	-	6	1	17
Senegal	13	2	-	1	1	-	4	-	21

CONTINUA →

1.3.4. Nacidos vivos según sexo del nacido y nacionalidad de la madre por provincia de residencia de la madre. Año 2001

CONTINUACION

	Almería	Cádiz	Córdoba	Granada	Huelva	Jaén	Málaga	Sevilla	Andalucía
Sudáfrica	-	1	-	-	-	-	-	-	1
Túnez	-	-	-	-	-	-	1	-	1
América del Norte	1	60	-	1	-	1	8	10	81
Canadá	-	-	-	-	-	-	2	-	2
Estados Unidos de América	1	54	-	1	-	-	3	9	68
México	-	6	-	-	-	1	3	1	11
América Central	8	2	-	2	1	1	13	5	32
Cuba	2	-	-	2	-	-	7	5	16
Dominica	1	-	-	-	-	1	3	-	5
El Salvador	-	-	-	-	-	-	1	-	1
Guatemala	-	-	-	-	-	-	1	-	1
Honduras	-	-	-	-	1	-	-	-	1
República Dominicana	5	2	-	-	-	-	1	-	8
América del Sur	61	19	22	30	7	19	93	39	290
Argentina	8	1	3	3	-	-	28	4	47
Bolivia	1	1	-	-	-	-	-	-	2
Brasil	1	2	1	4	1	6	6	6	27
Chile	1	1	-	1	-	-	2	4	9
Colombia	12	8	7	7	3	5	28	13	83
Ecuador	35	5	9	11	2	7	20	9	98
Paraguay	-	-	-	-	-	1	-	-	1
Perú	-	-	-	1	-	-	2	2	5
Uruguay	1	1	-	-	-	-	2	-	4
Venezuela	2	-	2	3	1	-	5	1	14
Asia	6	10	2	5	2	5	26	18	74
Arabia	-	-	-	-	-	-	1	-	1
China	3	5	1	4	2	2	13	14	44
Filipinas	-	4	-	-	-	-	2	1	7
India	-	-	1	-	-	-	1	1	3
Iraq	1	-	-	-	-	-	-	-	1
Israel	-	-	-	-	-	1	1	-	2
Japón	1	-	-	-	-	-	1	2	4
Jordania	-	-	-	-	-	-	2	-	2
Kazajstan	-	-	-	-	-	-	1	-	1
Pakistán	-	-	-	-	-	2	-	-	2
Siria	1	1	-	1	-	-	2	-	5
Tailandia	-	-	-	-	-	-	2	-	2
Total	3.130	6.216	3.893	4.303	2.405	3.117	6.960	9.496	39.520
Niños									
Unión Europea	3.039	6.536	3.908	4.464	2.480	3.279	6.986	9.776	40.468
Alemania	5	5	-	-	1	1	24	4	40
Austria	-	1	-	1	-	-	-	-	2
Bélgica	1	-	-	1	-	-	4	2	8
Dinamarca	-	-	-	-	-	-	3	1	4
España	3.007	6.507	3.904	4.447	2.469	3.273	6.789	9.745	40.141
Finlandia	-	-	-	-	-	-	4	-	4
Francia	11	4	2	6	1	3	22	8	57
Irlanda	-	1	-	-	-	-	4	-	5
Italia	2	6	-	-	1	-	13	4	26

CONTINUA →

1. Población y migraciones

1.3.4. Nacidos vivos según sexo del nacido y nacionalidad de la madre por provincia de residencia de la madre. Año 2001

CONTINUACIÓN

	Almería	Cádiz	Córdoba	Granada	Huelva	Jaén	Málaga	Sevilla	Andalucía
Paises Bajos	2	1	1	1	1	-	18	3	27
Portugal	2	-	-	1	6	-	6	7	22
Reino Unido	9	10	1	5	1	2	94	1	123
Suecia	-	1	-	2	-	-	5	1	9
Resto de Europa	86	2	-	14	6	4	48	17	177
Armenia	-	-	-	-	-	-	1	2	3
Bielorrusia	1	-	-	-	-	2	-	1	4
Bulgaria	1	-	-	1	1	-	1	-	4
Croacia	-	-	-	-	-	-	2	1	3
Eslovaquia	1	-	-	-	-	-	2	-	3
Georgia	1	-	-	-	-	-	-	1	2
Hungría	3	-	-	-	-	-	1	1	5
Letonia	-	-	-	-	-	-	1	-	1
Lituania	21	-	-	-	1	1	1	-	24
Moldovia	-	-	-	-	-	-	2	-	2
Noruega	-	-	-	-	-	-	2	1	3
Polonia	-	1	-	1	-	1	3	1	7
República Checa	1	-	-	-	-	-	2	-	3
Rumania	30	-	-	7	2	-	4	5	48
Rusia	24	-	-	4	1	-	15	2	46
Suiza	-	-	-	-	-	-	4	-	4
Ucrania	3	-	-	-	1	-	7	2	13
Yugoslavia	-	1	-	1	-	-	-	-	2
África	149	30	21	39	20	15	105	37	416
Angola	-	-	-	-	1	-	-	-	1
Argelia	7	1	1	2	1	2	-	1	15
Congo	-	-	1	-	-	-	1	-	2
Egipto	-	-	-	-	-	-	1	-	1
Ghana	-	-	-	-	1	-	-	-	1
Guinea	5	1	-	-	-	-	-	-	6
Guinea Bissau	5	-	-	-	-	-	-	-	5
Liberia	-	-	-	-	-	-	1	-	1
Madagascar	-	-	-	-	-	-	1	-	1
Mali	1	-	-	-	-	-	-	-	1
Marruecos	117	24	19	35	17	13	91	31	347
Mauritania	1	-	-	-	-	-	-	-	1
Nigeria	3	4	-	-	-	-	5	3	15
Senegal	10	-	-	2	-	-	2	1	15
Sudáfrica	-	-	-	-	-	-	1	-	1
Sudán	-	-	-	-	-	-	1	-	1
Túnez	-	-	-	-	-	-	1	-	1
Zambia	-	-	-	-	-	-	-	1	1
América del Norte	4	49	1	3	-	-	12	9	78
Canadá	-	1	-	1	-	-	2	-	4
Estados Unidos de América	2	46	-	1	-	-	7	7	63
México	2	2	1	1	-	-	3	2	11
América Central	4	4	5	8	2	3	14	7	47
Costa Rica	-	1	-	-	-	-	-	-	1
Cuba	2	2	2	5	1	1	10	6	29
Dominica	-	1	-	1	-	-	1	-	3
Honduras	-	-	-	-	1	-	-	-	1

CONTINUA →

1.3.4. Nacidos vivos según sexo del nacido y nacionalidad de la madre por provincia de residencia de la madre. Año 2001

CONTINUACION

	Almería	Cádiz	Córdoba	Granada	Huelva	Jaén	Málaga	Sevilla	Andalucía
Nicaragua	-	-	-	-	-	-	1	-	1
Panamá	1	-	-	-	-	-	-	-	1
República Dominicana	1	-	3	2	-	2	2	1	11
América del Sur	79	15	27	25	10	23	90	43	312
Argentina	5	2	1	7	-	-	24	4	43
Bolivia	-	-	-	-	-	-	1	-	1
Brasil	4	4	3	1	1	-	13	6	32
Chile	2	-	-	1	-	-	3	-	6
Colombia	17	4	14	5	4	9	27	10	90
Ecuador	46	2	8	9	5	12	19	15	116
Perú	1	1	-	-	-	2	1	7	12
Uruguay	-	1	-	-	-	-	-	-	1
Venezuela	4	1	1	2	-	-	2	1	11
Asia	5	11	3	9	4	5	40	12	89
Azerbaiyán	-	-	-	1	-	-	-	-	1
Bangladesh	-	-	-	-	-	-	-	1	1
China	3	6	2	4	4	-	19	10	48
Filipinas	1	2	-	-	-	1	8	-	12
India	-	-	-	1	-	-	1	-	2
Irán	-	-	-	-	-	-	2	-	2
Iraq	-	-	1	-	-	-	-	-	1
Israel	-	-	-	-	-	-	2	-	2
Japón	-	2	-	2	-	-	2	-	6
Jordania	-	-	-	-	-	-	1	1	2
Kazajstan	-	-	-	-	-	-	1	-	1
Líbano	-	-	-	-	-	-	1	-	1
Pakistán	1	-	-	-	-	4	-	-	5
República de Corea	-	1	-	-	-	-	-	-	1
Siria	-	-	-	1	-	-	-	-	1
Tailandia	-	-	-	-	-	-	2	-	2
Taiwan	-	-	-	-	-	-	1	-	1
Oceanía	-	1	-	-	-	-	-	-	1
Australia	-	1	-	-	-	-	-	-	1
Total	3.366	6.648	3.965	4.562	2.522	3.329	7.295	9.901	41.588

FUENTE: IEA. Movimiento Natural de la Población

1. Población y migraciones

1.3.5.G. Evolución del indicador coyuntural de fecundidad por provincia de residencia de la madre. Años 1975-2001

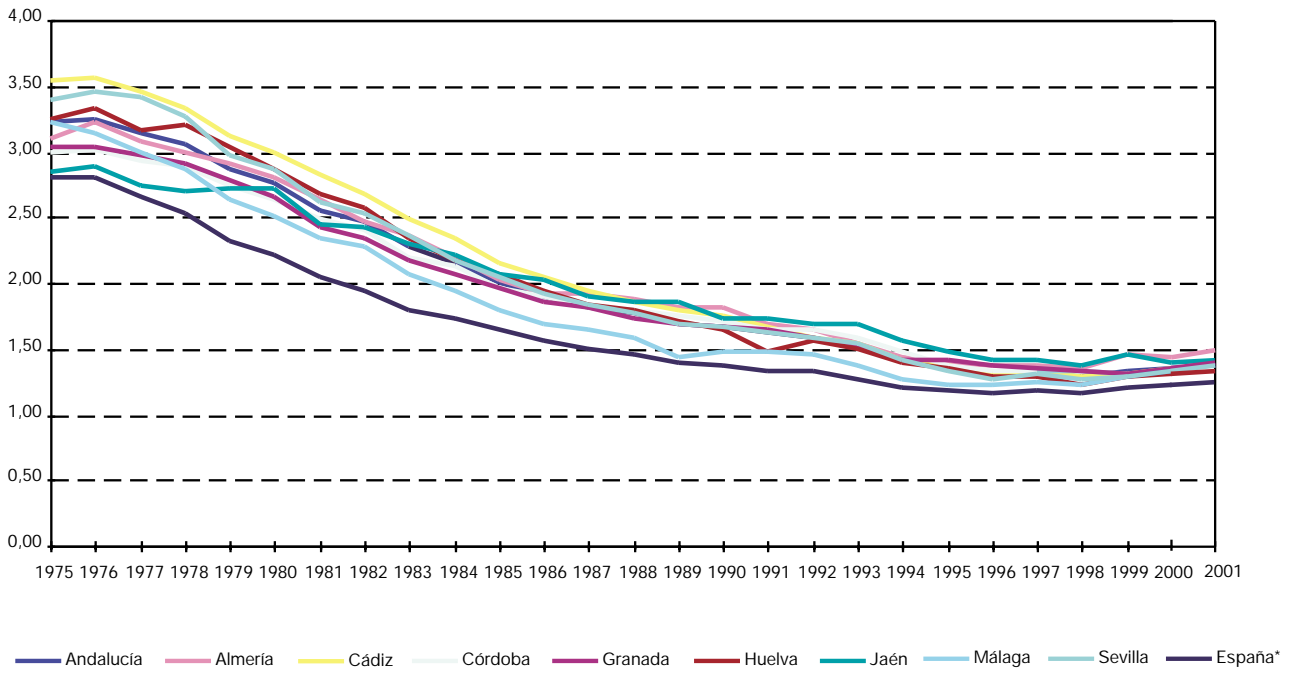

FUENTES: INE. Movimiento Natural de la Población 1975-1995
IEA. Movimiento Natural de la Población 1996-2001

*Datos estimados.

**1.3.6.G. Evolución de la edad media a la maternidad por provincia de residencia de la madre.
Años 1975-2001**

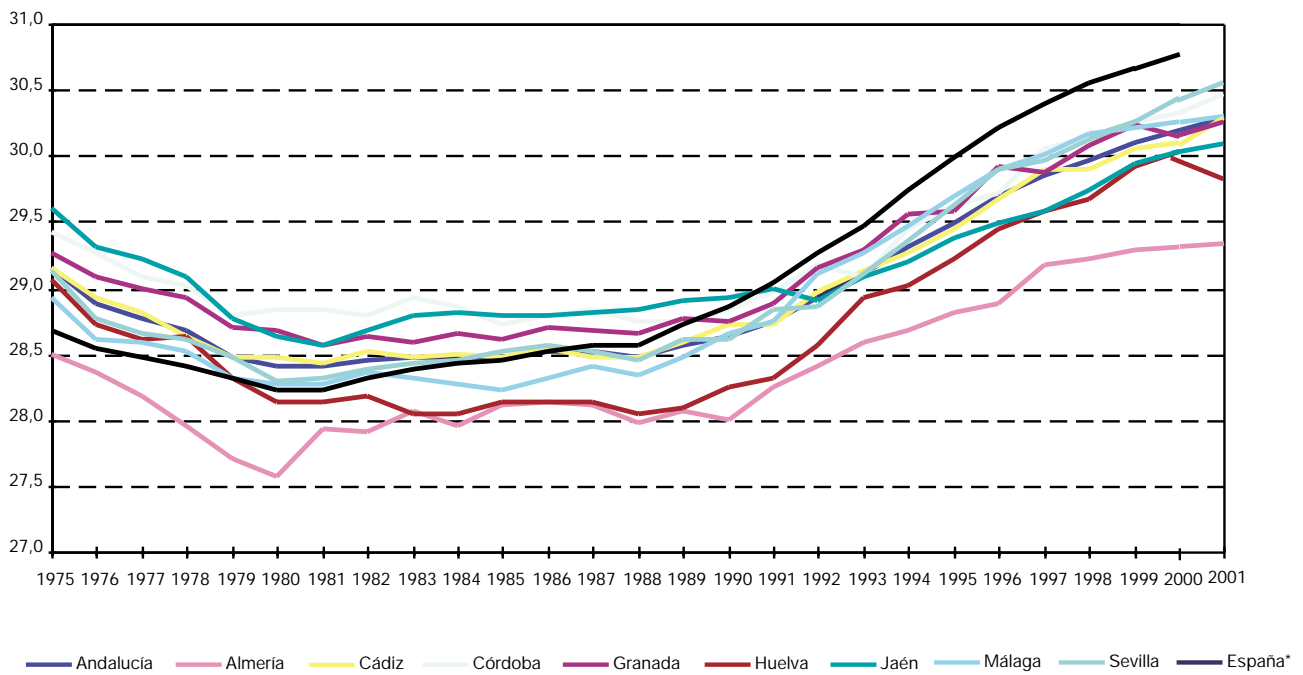

FUENTES: INE. Movimiento Natural de la Población 1975-1995
IEA. Movimiento Natural de la Población 1996-2001

*Datos estimados.

1. Población y migraciones

1.3.7. Evolución del número de defunciones por sexo y provincia de residencia. Años 1975-2001

	Andalucía		Almería		Cádiz		Córdoba		Granada	
	Mujeres	Hombres	Mujeres	Hombres	Mujeres	Hombres	Mujeres	Hombres	Mujeres	Hombres
1975	23.983	26.027	1.661	1.713	3.293	3.704	2.953	2.972	3.000	3.097
1976	24.642	26.637	1.652	1.650	3.380	3.709	2.904	3.151	3.022	3.135
1977	23.208	25.736	1.638	1.606	3.209	3.826	2.654	2.987	2.905	3.094
1978	24.178	26.444	1.614	1.765	3.276	3.714	2.911	3.040	2.855	3.180
1979	23.508	25.744	1.597	1.631	3.064	3.602	2.775	2.933	2.906	2.980
1980	23.916	25.477	1.617	1.591	3.275	3.544	2.884	3.110	2.948	2.976
1981	23.883	26.293	1.577	1.650	3.109	3.666	2.983	3.091	3.023	3.080
1982	23.574	25.848	1.486	1.519	3.179	3.693	2.729	2.996	2.836	3.090
1983	24.430	26.128	1.542	1.632	3.202	3.633	2.898	3.048	2.969	3.163
1984	23.852	26.667	1.395	1.563	3.306	3.764	2.867	3.144	2.974	3.281
1985	24.665	27.519	1.538	1.658	3.273	3.908	2.948	3.236	2.930	3.243
1986	24.853	27.394	1.594	1.710	3.270	3.877	3.048	3.261	3.081	3.261
1987	25.002	27.493	1.587	1.742	3.384	3.856	2.922	3.199	2.969	3.257
1988	25.581	28.146	1.617	1.785	3.439	3.945	3.119	3.155	3.082	3.317
1989	25.516	28.653	1.693	1.891	3.362	3.947	3.061	3.357	3.061	3.419
1990	25.931	29.506	1.576	1.919	3.598	4.328	3.017	3.385	3.191	3.265
1991	26.302	29.829	1.717	1.876	3.552	4.330	3.216	3.522	3.128	3.534
1992	25.461	29.197	1.589	1.852	3.440	4.087	3.016	3.305	2.992	3.466
1993	26.916	30.027	1.688	1.972	3.628	4.259	3.269	3.522	3.257	3.505
1994	26.473	29.768	1.692	1.894	3.577	4.066	3.203	3.488	3.143	3.501
1995	27.006	30.803	1.679	1.990	3.801	4.503	3.330	3.544	3.084	3.528
1996	27.511	31.129	1.848	2.083	3.731	4.606	3.176	3.494	3.302	3.657
1997	27.513	30.601	1.792	2.070	3.797	4.285	3.210	3.409	3.241	3.603
1998	28.753	32.366	1.804	2.093	3.860	4.433	3.432	3.703	3.490	3.888
1999	29.327	32.827	1.827	2.288	3.963	4.645	3.398	3.592	3.529	3.946
2000	28.718	31.658	1.817	2.142	3.925	4.498	3.310	3.439	3.391	3.743
2001*	28.346	31.598	1.825	2.254	3.778	4.464	3.301	3.493	3.292	3.643

FUENTES: INE. Movimiento Natural de la Población 1975-1995
IEA. Movimiento Natural de la Población 1996-2001

*Los datos de España son provisionales.

Huelva		Jaén		Málaga		Sevilla		España		
Mujeres	Hombres	Mujeres	Hombres	Mujeres	Hombres	Mujeres	Hombres	Mujeres	Hombres	
1.852	2.092	2.579	2.752	3.660	4.087	4.985	5.610	142.721	155.471	1975
1.976	2.069	2.715	2.875	3.591	4.155	5.402	5.893	143.028	155.979	1976
1.870	1.917	2.457	2.666	3.486	3.941	4.989	5.699	140.454	153.870	1977
1.967	2.045	2.573	2.749	3.594	4.191	5.388	5.760	141.240	155.541	1978
1.895	1.993	2.499	2.688	3.615	4.192	5.157	5.725	137.640	153.573	1979
1.856	2.010	2.472	2.666	3.572	3.989	5.292	5.591	137.119	152.225	1980
1.787	1.951	2.552	2.719	3.592	4.146	5.260	5.990	138.949	154.437	1981
1.846	1.966	2.479	2.620	3.657	4.137	5.362	5.827	135.607	151.048	1982
1.810	2.002	2.685	2.758	3.844	4.098	5.480	5.794	144.194	158.375	1983
1.820	1.876	2.602	2.769	3.682	4.340	5.206	5.930	140.894	158.515	1984
1.890	1.941	2.693	2.827	3.851	4.546	5.542	6.160	147.698	164.834	1985
1.786	1.885	2.689	2.849	3.831	4.483	5.554	6.068	147.452	162.961	1986
1.834	1.912	2.619	2.850	4.027	4.615	5.660	6.062	146.182	163.891	1987
1.903	2.030	2.767	2.914	3.901	4.675	5.753	6.325	150.703	168.734	1988
1.846	2.018	2.584	2.818	4.051	4.748	5.858	6.455	152.432	172.364	1989
1.842	2.050	2.713	3.005	4.137	4.820	5.857	6.734	156.363	176.779	1990
1.825	1.988	2.644	2.875	4.202	4.947	6.018	6.757	158.347	179.344	1991
1.926	2.058	2.530	2.750	4.098	4.856	5.870	6.823	154.428	177.087	1992
1.969	2.075	2.570	2.993	4.317	5.008	6.218	6.693	159.149	180.512	1993
1.919	2.078	2.578	2.970	4.379	5.069	5.982	6.702	158.318	179.924	1994
1.938	2.030	2.627	2.962	4.247	5.203	6.300	7.043	161.739	184.488	1995
1.943	2.160	2.699	2.931	4.531	5.321	6.281	6.877	164.548	186.901	1996
1.968	2.145	2.716	2.997	4.559	5.138	6.230	6.954	164.426	185.095	1997
1.999	2.190	2.785	3.256	4.680	5.412	6.703	7.391	170.293	190.218	1998
2.050	2.206	2.824	3.239	4.839	5.377	6.897	7.534	175.847	195.255	1999
2.101	2.126	2.760	3.084	4.838	5.396	6.576	7.230	170.923	189.468	2000
2.086	2.134	2.681	3.090	4.763	5.397	6.620	7.123	169.807	189.049	2001*

1. Población y migraciones

1.3.8. Defunciones según edad cumplida y año de nacimiento por sexo y provincia de residencia. Años 2000-2001

		Almería		Cádiz		Córdoba		Granada	
		Mujeres	Hombres	Mujeres	Hombres	Mujeres	Hombres	Mujeres	Hombres
Año 2000									
Edad	Año de nacimiento								
0	2000	13	10	28	31	19	16	16	32
	1999	1	1	10	4	1	6	3	3
1	1999	-	-	1	1	1	1	1	1
	1998	-	1	-	3	2	-	-	2
2	1998	-	-	-	-	1	1	-	1
	1997	-	2	-	1	1	1	-	-
3	1997	-	-	1	-	-	-	1	1
	1996	-	-	1	-	-	-	1	1
4	1996	1	-	-	1	-	-	2	-
	1995	-	-	-	1	2	-	-	-
5	1995	-	-	-	2	-	-	-	1
	1994	-	-	1	-	-	1	-	-
6	1994	1	-	-	-	2	1	1	1
	1993	-	-	-	-	2	-	-	-
7	1993	1	1	-	-	-	-	3	1
	1992	2	-	2	-	2	-	-	-
8	1992	1	-	1	-	-	-	-	1
	1991	1	-	-	2	-	-	1	2
9	1991	-	-	1	1	-	-	1	1
	1990	-	1	-	-	-	-	-	1
10	1990	1	-	-	-	-	-	-	-
	1989	1	-	-	1	-	-	-	-
11	1989	-	1	-	-	-	1	-	-
	1988	-	-	-	-	-	1	-	-
12	1988	-	1	-	1	-	-	-	-
	1987	-	-	1	-	-	-	-	1
13	1987	-	-	1	1	-	-	-	-
	1986	-	-	-	-	1	1	1	-
14	1986	-	1	-	1	-	2	2	-
	1985	-	1	1	1	-	1	-	1
15	1985	1	-	2	-	-	-	2	-
	1984	-	1	-	3	-	1	3	1
16	1984	-	3	-	3	-	-	-	1
	1983	-	-	2	2	-	2	1	1
17	1983	-	4	-	1	-	1	-	2
	1982	-	3	1	1	-	3	-	1
18	1982	-	3	-	2	-	2	1	3
	1981	1	1	2	4	-	-	-	5
19	1981	1	6	3	4	-	1	1	2
	1980	1	2	-	-	-	2	1	4
20	1980	1	6	1	1	-	3	1	1
	1979	2	2	-	4	1	2	1	-
21	1979	2	2	1	2	1	6	1	1
	1978	1	4	-	7	-	4	-	1
22	1978	1	2	1	4	-	3	1	4
	1977	-	2	-	-	-	4	1	3
23	1977	-	6	-	6	1	2	-	1
	1976	2	2	2	3	1	1	1	2
24	1976	2	4	1	5	-	-	-	5
	1975	1	1	-	2	1	2	-	3
25	1975	1	4	-	7	-	1	1	2
	1974	-	1	2	6	-	1	3	1
26	1974	1	2	1	5	1	3	1	7
	1973	3	2	1	4	1	3	2	6

Huelva		Jaén		Málaga		Sevilla		Andalucía		Año 2000	
Mujeres	Hombres	Mujeres	Hombres	Mujeres	Hombres	Mujeres	Hombres	Mujeres	Hombres	Año de nacimiento	Edad
8	4	17	23	24	32	35	34	160	182	2000	0
1	1	-	4	7	4	3	6	26	29	1999	
-	1	-	1	1	1	1	-	5	6	1999	1
1	-	1	2	-	-	-	2	4	10	1998	
2	-	-	-	-	-	-	4	3	6	1998	2
-	1	1	-	3	3	1	5	6	13	1997	
-	-	-	-	-	-	3	2	5	3	1997	3
-	1	-	1	1	2	-	-	3	5	1996	
-	-	-	-	1	-	-	-	4	1	1996	4
-	-	1	-	-	1	1	1	4	3	1995	
-	-	-	1	-	-	1	3	1	7	1995	5
-	-	-	-	-	1	-	1	1	3	1994	
-	-	-	-	-	1	-	1	4	4	1994	6
1	-	-	-	-	-	-	-	3	0	1993	
-	-	-	1	1	-	-	-	5	3	1993	7
-	-	-	-	-	-	1	1	7	1	1992	
-	1	1	-	1	-	-	1	4	3	1992	8
-	-	-	-	-	-	1	2	3	6	1991	
-	1	-	1	-	1	-	-	2	5	1991	9
1	-	-	2	-	-	1	-	2	4	1990	
1	1	1	2	-	-	1	1	4	4	1990	10
1	-	1	1	-	1	-	1	3	4	1989	
-	1	-	1	1	1	-	2	1	7	1989	11
-	-	-	-	-	1	-	-	0	2	1988	
1	-	-	1	1	-	1	2	3	5	1988	12
-	-	1	1	-	-	1	1	3	3	1987	
1	-	2	-	-	-	1	-	5	1	1987	13
-	-	-	1	-	-	-	1	2	3	1986	
-	-	-	1	-	1	-	1	2	7	1986	14
-	1	1	1	1	2	1	1	4	9	1985	
-	-	-	2	1	1	2	1	8	4	1985	15
-	-	1	2	2	2	1	6	7	16	1984	
-	-	-	-	-	1	1	4	1	12	1984	16
-	1	-	-	-	3	1	2	4	11	1983	
-	-	1	2	1	3	2	7	4	20	1983	17
-	2	1	2	-	5	-	2	2	19	1982	
-	2	-	-	1	3	1	3	3	18	1982	18
-	1	-	3	-	1	1	3	4	18	1981	
-	2	-	4	-	4	-	3	5	26	1981	19
1	1	-	2	1	3	1	7	5	21	1980	
-	3	1	3	1	3	-	8	5	28	1980	20
-	2	-	4	-	3	1	5	5	22	1979	
1	1	1	-	1	4	-	2	8	18	1979	21
1	-	-	3	-	5	-	4	2	28	1978	
1	-	-	2	3	1	-	10	7	26	1978	22
1	1	2	3	3	6	-	2	7	21	1977	
-	-	-	3	1	3	2	7	4	28	1977	23
-	3	-	1	-	2	1	5	7	19	1976	
2	4	-	4	2	6	3	8	10	36	1976	24
-	1	1	3	4	6	3	6	10	24	1975	
-	2	1	5	2	3	3	7	8	31	1975	25
1	3	1	1	2	2	-	7	9	22	1974	
-	1	-	5	1	5	4	10	9	38	1974	26
-	2	2	2	-	6	-	8	9	33	1973	

CONTINUA →

1. Población y migraciones

1.3.8. Defunciones según edad cumplida y año de nacimiento por sexo y provincia de residencia. Años 2000-2001

		Almería		Cádiz		Córdoba		Granada	
		Mujeres	Hombres	Mujeres	Hombres	Mujeres	Hombres	Mujeres	Hombres
27	1973	-	2	1	3	1	6	1	7
	1972	-	1	1	4	2	-	-	3
28	1972	1	4	-	4	-	1	-	6
	1971	1	2	1	8	2	3	-	2
29	1971	-	4	2	4	-	3	-	5
	1970	1	1	3	5	-	2	-	8
30	1970	-	7	3	4	1	2	1	1
	1969	1	3	2	4	-	8	1	5
31	1969	3	2	2	9	-	5	2	3
	1968	-	3	2	4	1	3	1	6
32	1968	2	7	2	9	1	5	1	6
	1967	1	4	-	12	3	4	-	8
33	1967	4	2	3	10	1	5	-	8
	1966	2	3	2	7	2	3	1	5
34	1966	1	4	5	7	1	4	1	5
	1965	1	5	1	6	-	4	3	3
35	1965	1	3	4	13	1	1	-	5
	1964	3	4	6	6	2	5	3	4
36	1964	2	2	2	7	3	5	2	4
	1963	-	6	6	12	2	6	2	2
37	1963	-	2	1	10	2	2	1	9
	1962	2	4	2	9	2	2	2	6
38	1962	1	6	3	11	2	3	3	7
	1961	1	6	9	14	1	5	2	6
39	1961	1	6	6	12	5	6	2	5
	1960	1	6	4	13	2	4	2	4
40	1960	2	4	4	6	1	8	1	7
	1959	1	2	2	9	2	2	5	12
41	1959	1	2	5	8	4	5	2	6
	1958	3	6	5	12	3	7	1	5
42	1958	2	5	4	12	3	7	1	3
	1957	1	6	9	12	2	7	2	10
43	1957	2	3	3	10	4	7	1	9
	1956	1	8	5	9	1	3	2	9
44	1956	1	4	5	14	2	4	4	7
	1955	-	6	7	10	3	7	5	6
45	1955	4	8	5	15	3	9	1	5
	1954	-	2	2	15	1	8	3	6
46	1954	4	7	4	7	2	10	2	4
	1953	3	7	4	6	4	5	2	5
47	1953	1	8	2	16	8	8	-	8
	1952	-	5	8	17	6	12	5	13
48	1952	3	6	3	17	2	5	3	12
	1951	3	5	3	14	2	5	3	8
49	1951	3	1	6	11	2	8	4	12
	1950	-	3	5	18	8	10	2	7
50	1950	5	8	5	9	1	10	2	5
	1949	2	5	8	11	5	4	5	9
51	1949	2	8	6	14	5	12	6	19
	1948	4	7	10	12	5	4	5	17
52	1948	2	4	11	21	3	14	4	8
	1947	2	3	7	16	8	11	5	13
53	1947	3	8	7	19	2	7	5	14
	1946	1	8	9	12	5	8	-	6
54	1946	2	5	13	25	5	16	6	13
	1945	2	11	7	26	5	9	3	14

Huelva		Jaén		Málaga		Sevilla		Andalucía			
Mujeres	Hombres	Mujeres	Hombres	Mujeres	Hombres	Mujeres	Hombres	Mujeres	Hombres		
-	-	-	3	2	4	1	5	6	30	1973	27
1	3	-	2	3	5	2	7	9	25	1972	
3	1	-	3	-	6	-	7	4	32	1972	28
1	5	-	2	3	5	-	7	8	34	1971	
-	-	1	3	5	4	2	10	10	33	1971	29
-	3	1	5	1	3	3	8	9	35	1970	
2	2	-	1	3	8	3	4	13	29	1970	30
3	1	2	3	3	9	4	9	16	42	1969	
-	6	-	1	2	4	1	8	10	38	1969	31
2	1	-	4	4	3	4	6	14	30	1968	
3	2	-	5	1	7	2	11	12	52	1968	32
-	3	-	4	4	5	4	14	12	54	1967	
2	2	1	7	1	3	3	12	15	49	1967	33
-	1	-	6	2	4	2	11	11	40	1966	
-	2	1	5	1	9	4	10	14	46	1966	34
1	3	2	3	7	4	1	8	16	36	1965	
-	2	1	8	3	8	8	11	18	51	1965	35
2	5	3	2	2	8	4	9	25	43	1964	
-	-	-	1	8	14	6	12	23	45	1964	36
1	1	-	10	5	11	5	15	21	63	1963	
1	6	-	2	2	10	6	10	13	51	1963	37
-	3	2	4	3	7	6	13	19	48	1962	
2	1	1	6	5	7	6	11	23	52	1962	38
4	4	2	2	3	8	6	10	28	55	1961	
1	5	2	7	5	10	6	11	28	62	1961	39
-	-	1	6	6	4	4	13	20	50	1960	
3	2	1	7	2	9	9	14	23	57	1960	40
2	3	1	6	6	13	9	16	28	63	1959	
3	2	3	4	7	9	2	19	27	55	1959	41
1	5	4	4	6	8	5	19	28	66	1958	
-	4	1	6	4	13	3	20	18	70	1958	42
1	1	4	2	5	9	7	21	31	68	1957	
3	4	3	5	6	10	8	19	30	67	1957	43
1	5	-	7	10	13	6	19	26	73	1956	
3	3	3	3	2	15	9	16	29	66	1956	44
4	3	-	5	6	26	6	14	31	77	1955	
1	4	-	4	7	6	6	17	27	68	1955	45
1	4	2	8	5	10	7	21	21	74	1954	
1	2	4	3	7	13	4	19	28	65	1954	46
1	3	2	6	5	12	12	11	33	55	1953	
1	9	6	6	5	8	11	15	34	78	1953	47
-	7	4	4	11	20	11	14	45	92	1952	
-	4	4	4	4	14	9	17	28	79	1952	48
3	9	1	3	6	18	2	11	23	73	1951	
2	5	-	3	6	15	7	20	30	75	1951	49
-	6	-	8	7	13	14	20	36	85	1950	
1	8	3	11	5	16	4	24	26	91	1950	50
2	2	3	8	7	21	7	16	39	76	1949	
2	4	2	9	12	18	12	28	47	112	1949	51
2	5	3	5	11	14	9	26	49	90	1948	
3	11	4	6	10	26	13	31	50	121	1948	52
3	7	2	12	9	24	3	29	39	115	1947	
4	11	2	12	11	35	11	20	45	126	1947	53
3	8	4	14	12	15	12	23	46	94	1946	
2	10	2	10	7	20	12	17	49	116	1946	54
2	12	1	9	15	34	16	39	51	154	1945	

CONTINUA →

1. Población y migraciones

1.3.8. Defunciones según edad cumplida y año de nacimiento por sexo y provincia de residencia. Años 2000-2001

		Almería		Cádiz		Córdoba		Granada	
		Mujeres	Hombres	Mujeres	Hombres	Mujeres	Hombres	Mujeres	Hombres
55	1945	5	2	12	22	5	15	6	12
	1944	5	12	12	18	10	12	5	10
56	1944	7	9	6	30	7	13	6	14
	1943	4	11	8	30	5	16	6	19
57	1943	1	9	8	27	5	11	4	13
	1942	7	10	7	23	2	19	5	10
58	1942	2	9	10	18	2	7	7	13
	1941	2	5	8	19	5	10	12	15
59	1941	3	4	7	23	1	15	5	11
	1940	6	9	14	28	10	17	12	19
60	1940	6	19	10	24	10	20	9	25
	1939	2	9	13	23	7	11	7	4
61	1939	5	9	9	40	7	28	10	15
	1938	5	10	17	32	2	15	4	18
62	1938	6	15	15	33	5	18	13	18
	1937	11	16	11	34	5	17	10	22
63	1937	3	11	19	39	9	25	19	29
	1936	4	20	28	43	15	23	18	44
64	1936	11	14	19	45	18	31	19	39
	1935	3	21	16	55	9	26	14	35
65	1935	9	18	27	34	10	33	12	33
	1934	13	25	18	51	12	35	17	37
66	1934	11	15	17	39	13	30	22	38
	1933	10	20	27	56	13	36	17	39
67	1933	10	22	32	67	27	41	19	44
	1932	13	24	27	65	23	35	18	51
68	1932	7	26	32	65	24	40	27	42
	1931	16	27	32	53	22	35	36	40
69	1931	21	27	37	66	15	48	36	48
	1930	11	27	31	66	28	44	21	56
70	1930	10	19	32	59	18	48	23	62
	1929	7	21	32	73	27	35	40	42
71	1929	20	25	33	85	35	40	32	49
	1928	14	33	45	61	33	40	27	48
72	1928	15	30	47	70	29	69	33	66
	1927	17	33	39	75	31	49	40	48
73	1927	16	28	51	65	38	61	39	45
	1926	17	37	49	46	34	58	38	65
74	1926	25	30	50	68	33	47	48	60
	1925	24	36	45	73	42	56	35	65
75	1925	27	43	58	78	45	56	47	58
	1924	25	36	43	85	36	58	54	73
76	1924	18	37	60	73	42	64	52	73
	1923	20	35	58	72	44	47	46	64
77	1923	34	28	50	62	48	54	57	71
	1922	29	47	68	92	52	51	57	73
78	1922	21	45	64	60	72	63	61	73
	1921	23	24	58	64	58	68	52	61
79	1921	24	32	62	64	50	74	55	72
	1920	24	27	53	78	55	66	59	57
80	1920	31	41	73	65	51	58	73	48
	1919	34	45	60	63	55	78	55	55
81	1919	26	23	74	59	51	50	57	59
	1918	32	25	70	36	68	43	58	53
82	1918	33	30	81	72	61	60	66	59
	1917	38	29	68	59	69	57	69	62

Huelva		Jaén		Málaga		Sevilla		Andalucía			
Mujeres	Hombres	Mujeres	Hombres	Mujeres	Hombres	Mujeres	Hombres	Mujeres	Hombres		
4	12	5	8	16	28	15	43	68	142	1945	55
3	10	5	8	11	24	21	41	72	135	1944	
3	10	2	16	9	28	15	34	55	154	1944	56
6	14	2	8	8	31	12	34	51	163	1943	
3	14	3	10	13	40	18	50	55	174	1943	57
3	7	4	16	10	33	12	37	50	155	1942	
3	7	4	15	16	28	16	49	60	146	1942	58
4	11	10	9	11	27	9	31	61	127	1941	
3	16	7	11	20	34	17	53	63	167	1941	59
4	13	11	16	13	35	13	32	83	169	1940	
8	16	11	17	17	41	15	53	86	215	1940	60
1	11	5	10	21	19	17	45	73	132	1939	
4	9	8	14	19	33	15	32	77	180	1939	61
4	11	9	17	6	26	18	38	65	167	1938	
4	16	10	20	12	36	22	52	87	208	1938	62
7	17	6	22	15	43	12	40	77	211	1937	
7	21	7	19	12	44	26	56	102	244	1937	63
9	16	13	27	21	46	29	58	137	277	1936	
7	13	10	20	27	58	22	66	133	286	1936	64
10	25	12	22	20	37	19	79	103	300	1935	
10	15	11	35	21	43	23	69	123	280	1935	65
8	25	9	25	25	60	29	64	131	322	1934	
14	24	16	29	29	49	45	73	167	297	1934	66
9	21	19	31	27	56	35	103	157	362	1933	
8	23	16	34	26	63	49	90	187	384	1933	67
12	23	11	38	36	63	37	95	177	394	1932	
20	27	12	39	29	67	64	97	215	403	1932	68
9	22	19	40	42	71	41	77	217	365	1931	
9	32	25	36	34	68	51	106	228	431	1931	69
15	30	25	43	36	67	61	91	228	424	1930	
8	36	24	42	38	81	65	107	218	454	1930	70
15	21	35	46	53	86	50	92	259	416	1929	
17	34	21	45	46	102	54	105	258	485	1929	71
17	33	23	47	39	84	60	107	258	453	1928	
21	34	35	53	50	112	52	101	282	535	1928	72
16	43	24	44	53	78	60	96	280	466	1927	
24	34	31	55	49	86	60	110	308	484	1927	73
16	34	28	37	47	72	64	108	293	457	1926	
34	34	36	50	51	84	97	126	374	499	1926	74
27	34	30	46	56	106	78	103	337	519	1925	
20	34	32	45	74	106	98	115	401	535	1925	75
22	36	36	52	54	82	75	110	345	532	1924	
26	34	36	64	65	95	76	122	375	562	1924	76
22	39	39	45	69	84	87	130	385	516	1923	
28	38	46	62	76	93	114	131	453	539	1923	77
30	33	47	71	69	84	113	115	465	566	1922	
34	33	48	40	81	106	131	126	512	546	1922	78
31	38	38	44	71	79	117	123	448	501	1921	
44	35	45	60	78	92	127	129	485	558	1921	79
29	23	51	37	100	72	127	114	498	474	1920	
52	28	61	61	112	80	126	140	579	521	1920	80
30	36	58	55	82	77	119	106	493	515	1919	
44	30	44	37	100	73	114	89	510	420	1919	81
38	32	48	43	98	71	116	110	528	413	1918	
57	33	55	45	92	76	134	95	579	470	1918	82
37	25	53	34	91	48	149	102	574	416	1917	

CONTINUA →

1. Población y migraciones

1.3.8. Defunciones según edad cumplida y año de nacimiento por sexo y provincia de residencia. Años 2000-2001

		Almería		Cádiz		Córdoba		Granada	
		Mujeres	Hombres	Mujeres	Hombres	Mujeres	Hombres	Mujeres	Hombres
83	1917	30	34	80	59	77	53	65	65
	1916	26	27	77	51	51	50	74	51
84	1916	34	32	74	50	73	54	83	55
	1915	52	32	69	39	76	35	82	42
85	1915	44	40	79	53	64	43	60	45
	1914	34	26	87	46	76	52	74	39
86	1914	36	23	70	44	61	36	75	40
	1913	34	28	83	59	71	50	91	44
87	1913	34	21	73	40	68	42	63	46
	1912	41	32	75	32	83	34	75	39
88	1912	45	16	78	33	67	37	70	32
	1911	27	20	67	27	60	34	63	39
89	1911	42	18	68	35	76	34	56	29
	1910	47	20	69	35	66	35	75	34
90	1910	36	17	60	35	77	26	58	29
	1909	40	14	60	26	59	28	50	26
91	1909	28	13	49	21	62	24	40	34
	1908	25	12	56	22	53	18	53	16
92	1908	30	13	50	19	52	24	41	24
	1907	22	8	47	20	44	22	38	14
93	1907	17	11	33	17	35	19	44	19
	1906	18	4	33	12	30	9	29	15
94	1906	18	6	25	11	37	18	19	7
	1905	17	8	31	6	31	12	29	11
95	1905	14	7	31	7	25	9	12	6
	1904	4	4	28	7	18	12	13	11
96	1904	9	3	17	8	20	8	17	12
	1903	14	3	13	4	10	4	20	5
97	1903	4	1	15	2	22	9	12	6
	1902	6	2	18	3	13	6	10	8
98	1902	8	2	8	3	12	3	9	4
	1901	6	2	8	2	6	4	6	1
99	1901	2	-	6	1	10	6	6	-
	1900	2	1	5	2	11	-	6	2
100									
y más	1900	5	-	4	1	7	-	1	1
	<1900	9	1	11	3	19	4	7	5
Total		1.817	2.142	3.925	4.498	3.310	3.439	3.391	3.743

Año 2001

Edad	Año de nacimiento	Almería	Cádiz	Córdoba	Granada				
0	2001	14	18	28	27	14	22	11	14
	2000	-	2	3	-	3	1	3	6
1	2000	1	-	3	1	-	1	-	-
	1999	-	3	-	1	-	2	-	1
2	1999	-	1	2	1	-	-	-	-
	1998	-	-	-	-	-	1	-	2
3	1998	-	-	1	-	-	-	-	1
	1997	1	2	-	1	-	-	-	-
4	1997	-	-	-	-	-	1	2	-
	1996	1	1	1	-	-	-	1	-
5	1996	-	-	-	2	-	-	-	-
	1995	-	1	-	-	-	-	1	3

Huelva		Jaén		Málaga		Sevilla		Andalucía			
Mujeres	Hombres	Mujeres	Hombres	Mujeres	Hombres	Mujeres	Hombres	Mujeres	Hombres		
54	32	50	51	88	71	150	96	594	461	1917	83
48	21	67	35	86	67	138	88	567	390	1916	
51	29	53	34	99	74	135	82	602	410	1916	84
43	26	51	41	84	63	147	88	604	366	1915	
48	26	71	43	99	55	153	88	618	393	1915	85
58	30	56	37	96	70	141	82	622	382	1914	
39	31	52	38	110	46	132	75	575	333	1914	86
41	28	71	40	93	58	126	95	610	402	1913	
49	29	81	43	103	74	144	76	615	371	1913	87
47	17	59	46	110	39	125	69	615	308	1912	
40	25	42	34	86	57	117	57	545	291	1912	88
60	24	62	46	105	48	137	74	581	312	1911	
40	18	49	30	84	46	115	45	530	255	1911	89
55	21	51	27	83	33	125	66	571	271	1910	
32	14	44	26	109	43	116	50	532	240	1910	90
50	14	48	27	78	33	102	52	487	220	1909	
35	9	46	19	74	42	95	37	429	199	1909	91
31	15	32	17	63	36	79	38	392	174	1908	
30	11	38	16	51	21	69	36	361	164	1908	92
15	9	31	17	47	25	61	31	305	146	1907	
22	8	34	11	49	15	73	25	307	125	1907	93
17	3	33	12	42	22	67	20	269	97	1906	
18	9	30	7	28	7	50	19	225	84	1906	94
17	3	26	13	37	12	48	15	236	80	1905	
14	11	17	8	33	14	46	14	192	76	1905	95
17	2	24	12	27	7	32	13	163	68	1904	
8	1	15	6	23	8	29	7	138	53	1904	96
10	6	13	7	20	6	34	11	134	46	1903	
7	1	9	7	8	4	28	6	105	36	1903	97
9	1	10	6	13	1	36	3	115	30	1902	
16	-	6	1	9	2	14	7	82	22	1902	98
4	2	2	2	5	1	19	4	56	18	1901	
5	1	5	8	5	1	6	3	45	20	1901	99
1	-	5	-	9	2	5	-	44	7	1900	
2	1	4	-	5	3	7	2	35	8	1900	100
8	3	14	2	13	3	15	9	96	30	<1900	y más
2.101	2.126	2.760	3.084	4.838	5.396	6.576	7.230	28.718	31.658		Total

Año 2001

										Año de nacimiento	Edad
6	4	11	12	30	32	39	48	153	177	2001	0
2	1	4	-	5	4	4	4	24	18	2000	
1	-	-	1	1	1	5	-	11	4	2000	1
-	-	-	1	2	3	1	4	3	15	1999	
-	-	1	-	1	1	1	3	5	6	1999	2
-	-	-	1	-	1	-	1	-	6	1998	
-	-	-	-	-	-	-	-	1	1	1998	3
-	-	-	1	-	1	-	1	1	6	1997	
-	-	-	-	-	1	-	1	2	3	1997	4
-	-	1	-	-	2	-	1	4	4	1996	
-	-	-	-	1	-	2	-	3	2	1996	5
-	-	1	-	1	1	-	1	3	6	1995	

CONTINUA →

1. Población y migraciones

1.3.8. Defunciones según edad cumplida y año de nacimiento por sexo y provincia de residencia. Años 2000-2001

		Almería		Cádiz		Córdoba		Granada	
		Mujeres	Hombres	Mujeres	Hombres	Mujeres	Hombres	Mujeres	Hombres
6	1995	-	-	-	-	-	-	-	1
	1994	-	-	-	-	-	-	-	-
7	1994	-	1	-	-	-	1	-	-
	1993	-	-	1	-	-	-	-	1
8	1993	-	1	2	-	-	-	-	-
	1992	-	-	1	1	-	-	-	-
9	1992	-	-	-	-	-	1	-	-
	1991	-	1	2	2	-	-	-	1
10	1991	1	-	-	-	2	-	-	1
	1990	1	-	-	1	-	-	1	1
11	1990	-	-	-	-	-	1	-	-
	1989	-	-	-	-	-	-	-	1
12	1989	-	-	-	1	-	-	-	-
	1988	-	-	2	1	-	3	1	-
13	1988	-	-	-	-	-	-	-	-
	1987	-	-	-	1	-	1	-	-
14	1987	-	-	-	-	-	-	-	-
	1986	-	1	-	-	1	2	-	-
15	1986	1	1	-	-	2	3	-	-
	1985	1	3	2	-	-	2	-	-
16	1985	-	3	1	3	-	-	-	2
	1984	-	3	-	-	-	2	-	-
17	1984	1	1	-	5	2	1	-	2
	1983	2	4	-	3	-	1	1	3
18	1983	3	2	1	2	-	2	-	1
	1982	2	4	3	2	1	2	1	-
19	1982	-	2	1	3	-	-	1	4
	1981	-	2	1	5	2	5	1	1
20	1981	-	1	1	6	1	1	1	1
	1980	1	3	1	5	-	1	-	-
21	1980	-	1	1	2	2	1	-	5
	1979	-	1	-	3	1	3	1	8
22	1979	-	5	-	4	3	1	-	2
	1978	-	1	1	2	2	1	-	5
23	1978	1	-	-	5	-	2	-	1
	1977	-	1	-	5	1	4	1	8
24	1977	3	2	2	4	-	-	1	5
	1976	-	5	1	4	2	1	-	5
25	1976	1	2	1	8	1	1	1	2
	1975	4	1	2	1	3	2	1	3
26	1975	-	4	3	2	1	1	-	-
	1974	-	3	1	2	1	4	2	2
27	1974	1	1	1	4	1	3	-	3
	1973	1	3	-	2	1	3	1	3
28	1973	3	5	1	5	-	3	2	3
	1972	-	3	2	4	1	-	-	3
29	1972	1	4	2	1	-	3	-	6
	1971	2	2	1	5	1	-	-	7
30	1971	1	2	2	15	2	6	-	2
	1970	-	6	2	6	-	4	2	5
31	1970	-	5	6	5	2	4	1	3
	1969	1	1	2	9	-	2	-	7
32	1969	2	3	1	4	1	4	1	4
	1968	3	2	-	10	4	3	2	4

Huelva		Jaén		Málaga		Sevilla		Andalucía			
Mujeres	Hombres	Mujeres	Hombres	Mujeres	Hombres	Mujeres	Hombres	Mujeres	Hombres		
-	-	-	1	-	-	-	2	-	4	1995	6
-	-	-	-	-	-	2	-	2	-	1994	
-	-	1	-	1	1	1	-	3	3	1994	7
-	-	-	1	-	-	-	2	1	4	1993	
-	-	1	-	-	1	1	-	4	2	1993	8
-	-	-	-	1	-	-	2	2	3	1992	
-	-	2	-	-	-	1	-	3	1	1992	9
-	-	-	1	1	1	-	1	3	7	1991	
-	-	1	-	-	-	2	-	6	1	1991	10
1	-	-	1	1	2	-	-	4	5	1990	
-	-	-	-	1	1	-	1	1	3	1990	11
-	1	-	-	-	2	1	2	1	6	1989	
1	2	-	-	-	-	-	1	1	4	1989	12
2	-	-	-	3	-	1	3	9	7	1988	
1	-	-	2	1	-	2	1	4	3	1988	13
-	-	1	1	1	-	2	1	4	4	1987	
-	1	-	-	2	3	1	2	3	6	1987	14
-	1	-	1	-	-	2	2	3	7	1986	
-	1	-	-	1	-	1	4	5	9	1986	15
1	1	-	-	2	1	-	1	6	8	1985	
-	-	-	-	-	4	-	2	1	14	1985	16
-	-	-	-	1	2	-	1	1	8	1984	
-	-	-	1	1	4	-	3	4	17	1984	17
-	2	-	2	1	-	2	3	6	18	1983	
-	1	1	2	-	-	3	4	8	14	1983	18
-	-	2	2	2	1	-	1	11	12	1982	
-	-	-	2	2	6	1	7	5	24	1982	19
-	-	-	2	-	2	1	3	5	20	1981	
2	1	1	1	2	4	2	5	10	20	1981	20
-	-	-	3	-	6	3	5	5	23	1980	
1	2	2	1	4	8	1	8	11	28	1980	21
-	-	-	-	1	4	2	9	5	28	1979	
-	2	-	1	3	1	2	7	8	23	1979	22
-	2	-	1	1	8	-	4	4	24	1978	
2	2	1	2	1	4	3	10	8	26	1978	23
-	-	1	5	2	3	3	5	8	31	1977	
-	1	-	1	2	2	2	5	10	20	1977	24
-	4	1	-	-	6	4	5	8	30	1976	
-	3	1	2	2	2	2	9	9	29	1976	25
-	2	-	1	3	7	2	7	15	24	1975	
1	-	2	2	1	3	-	4	8	16	1975	26
-	-	-	-	-	4	2	8	6	23	1974	
1	1	-	4	2	6	3	7	9	29	1974	27
-	2	-	2	1	1	-	3	4	19	1973	
-	2	-	-	3	3	1	10	10	31	1973	28
-	1	1	1	1	5	1	5	6	22	1972	
1	1	-	1	3	8	2	7	9	31	1972	29
1	1	1	1	1	6	4	7	11	29	1971	
-	1	1	2	3	6	5	8	14	42	1971	30
-	1	-	1	5	5	2	4	11	32	1970	
-	2	-	7	4	8	-	11	13	45	1970	31
1	3	-	4	3	6	4	16	11	48	1969	
3	2	2	5	3	9	3	15	16	46	1969	32
-	3	1	4	5	2	1	12	16	40	1968	

CONTINUA →

1. Población y migraciones

1.3.8. Defunciones según edad cumplida y año de nacimiento por sexo y provincia de residencia. Años 2000-2001

		Almería		Cádiz		Córdoba		Granada	
		Mujeres	Hombres	Mujeres	Hombres	Mujeres	Hombres	Mujeres	Hombres
33	1968	1	6	-	3	3	5	2	3
	1967	4	2	1	11	1	4	2	8
34	1967	-	2	4	4	1	2	-	4
	1966	2	6	6	9	-	7	2	1
35	1966	-	5	4	5	2	4	2	9
	1965	2	10	3	9	4	6	2	2
36	1965	3	1	4	19	2	4	3	2
	1964	-	7	4	9	1	3	1	7
37	1964	1	2	-	13	-	4	8	6
	1963	3	3	6	7	2	5	2	7
38	1963	3	5	1	5	5	7	4	6
	1962	1	6	3	11	-	5	4	3
39	1962	-	3	5	11	2	5	-	6
	1961	2	4	4	10	4	4	2	10
40	1961	2	7	1	11	1	6	2	9
	1960	1	2	4	7	2	3	5	5
41	1960	3	6	2	8	5	5	2	12
	1959	3	2	4	11	2	4	2	5
42	1959	1	3	2	9	3	7	3	5
	1958	2	1	2	9	2	3	3	6
43	1958	5	4	5	8	2	11	6	7
	1957	3	6	2	19	2	7	5	4
44	1957	3	7	5	14	2	12	3	9
	1956	1	6	2	10	3	7	6	9
45	1956	1	6	3	15	3	10	2	12
	1955	2	3	6	15	3	3	5	8
46	1955	4	8	7	6	1	6	2	5
	1954	1	8	3	7	2	4	1	7
47	1954	2	9	3	12	2	5	2	12
	1953	4	14	4	10	4	12	5	6
48	1953	1	6	9	11	4	4	3	8
	1952	5	6	7	11	3	9	9	9
49	1952	2	6	9	17	3	7	5	15
	1951	1	2	4	9	3	8	6	8
50	1951	2	4	6	16	6	6	4	11
	1950	-	5	4	8	3	10	4	6
51	1950	4	10	8	12	4	5	4	12
	1949	-	3	4	17	1	11	1	9
52	1949	4	5	6	15	6	10	7	14
	1948	2	6	8	19	4	9	10	16
53	1948	4	10	4	25	1	16	5	11
	1947	5	9	12	18	4	7	4	13
54	1947	3	3	7	21	3	12	1	8
	1946	2	10	4	21	3	6	3	13
55	1946	5	5	17	25	4	12	5	14
	1945	2	13	9	28	6	14	6	18
56	1945	5	15	8	21	4	25	4	13
	1944	2	13	9	24	10	13	7	9
57	1944	3	10	10	27	7	24	7	17
	1943	6	12	11	30	6	24	11	17
58	1943	4	14	8	31	9	16	8	23
	1942	4	12	6	25	12	22	7	14
59	1942	3	12	10	31	7	13	4	15
	1941	1	8	8	23	8	11	6	12

Huelva		Jaén		Málaga		Sevilla		Andalucía			
Mujeres	Hombres	Mujeres	Hombres	Mujeres	Hombres	Mujeres	Hombres	Mujeres	Hombres		
1	3	2	3	4	9	4	5	17	37	1968	33
-	5	-	7	-	12	4	11	12	60	1967	
1	6	1	4	1	10	6	14	14	46	1967	34
-	1	-	5	3	10	4	9	17	48	1966	
-	5	1	5	3	5	3	11	15	49	1966	35
2	1	3	3	2	7	5	9	23	47	1965	
1	1	5	6	2	8	4	20	24	61	1965	36
4	2	1	5	2	8	4	9	17	50	1964	
2	3	1	2	6	10	6	10	24	50	1964	37
2	4	-	5	4	13	4	15	23	59	1963	
2	7	-	7	6	14	6	16	27	67	1963	38
-	8	2	4	3	7	4	12	17	56	1962	
1	3	3	8	2	15	10	14	23	65	1962	39
1	6	4	4	2	11	7	12	26	61	1961	
-	2	4	4	1	11	7	15	18	65	1961	40
-	5	4	6	4	13	6	16	26	57	1960	
6	4	3	4	4	11	8	14	33	64	1960	41
3	2	4	3	5	4	5	10	28	41	1959	
1	6	4	9	4	12	7	15	25	66	1959	42
1	6	4	6	3	9	2	12	19	52	1958	
-	3	4	3	4	9	8	23	34	68	1958	43
3	4	4	6	5	10	4	11	28	67	1957	
2	2	2	7	7	17	10	18	34	86	1957	44
2	7	2	3	4	9	5	14	25	65	1956	
2	9	-	2	6	14	5	21	22	89	1956	45
2	7	2	1	9	20	9	13	38	70	1955	
2	5	2	6	4	19	3	13	25	68	1955	46
1	3	3	4	8	10	7	17	26	60	1954	
3	4	1	7	7	14	6	23	26	86	1954	47
3	7	4	3	4	13	17	22	45	87	1953	
2	4	7	13	5	12	7	24	38	82	1953	48
5	5	4	11	10	10	12	11	55	72	1952	
2	10	4	5	4	21	7	30	36	111	1952	49
1	3	3	8	12	16	15	23	45	77	1951	
3	6	3	8	10	15	10	27	44	93	1951	50
2	7	-	5	5	15	7	13	25	69	1950	
3	8	3	7	11	16	5	19	42	89	1950	51
3	6	2	6	11	19	9	23	31	94	1949	
-	6	7	10	12	27	8	26	50	113	1949	52
1	8	3	13	7	29	10	24	45	124	1948	
2	9	5	12	17	22	14	23	52	128	1948	53
2	8	3	13	7	22	9	28	46	118	1947	
4	6	3	5	13	28	15	34	49	117	1947	54
3	8	6	10	11	15	16	34	48	117	1946	
6	14	2	8	9	31	12	33	60	142	1946	55
5	10	1	16	13	21	16	39	58	159	1945	
5	9	5	4	9	36	19	24	59	147	1945	56
3	13	4	13	11	28	12	29	58	142	1944	
3	12	3	13	9	42	22	44	64	189	1944	57
6	12	6	17	18	29	16	53	80	194	1943	
7	15	4	10	13	32	16	42	69	183	1943	58
6	6	4	11	14	33	17	39	70	162	1942	
2	8	6	14	11	37	10	34	53	164	1942	59
6	11	2	9	9	25	23	33	63	132	1941	

CONTINUA →

1. Población y migraciones

1.3.8. Defunciones según edad cumplida y año de nacimiento por sexo y provincia de residencia. Años 2000-2001

		Almería		Cádiz		Córdoba		Granada	
		Mujeres	Hombres	Mujeres	Hombres	Mujeres	Hombres	Mujeres	Hombres
60	1941	6	11	10	24	6	18	4	17
	1940	6	10	12	22	10	15	9	19
61	1940	4	21	11	52	8	29	9	25
	1939	3	8	14	30	7	10	12	12
62	1939	7	11	15	27	7	18	15	21
	1938	3	10	9	30	6	11	4	22
63	1938	6	13	18	41	11	25	11	23
	1937	8	16	15	38	10	23	9	22
64	1937	8	15	22	41	9	24	12	30
	1936	9	12	20	37	12	27	14	37
65	1936	10	25	18	47	14	29	26	25
	1935	8	21	18	37	11	27	19	37
66	1935	16	27	29	63	18	27	13	36
	1934	5	22	22	61	15	31	20	29
67	1934	13	18	30	49	22	34	13	45
	1933	13	25	20	49	18	44	21	25
68	1933	12	28	29	68	19	42	20	49
	1932	14	22	31	65	15	48	28	41
69	1932	21	34	31	68	20	44	38	55
	1931	14	32	29	46	16	46	24	59
70	1931	12	34	33	71	22	42	28	62
	1930	13	31	30	80	28	42	29	54
71	1930	18	29	43	60	27	56	30	55
	1929	14	20	47	62	27	44	25	55
72	1929	14	24	48	65	20	55	40	50
	1928	17	22	39	89	23	50	29	67
73	1928	13	31	50	57	27	62	34	62
	1927	17	24	45	59	29	59	35	56
74	1927	18	36	36	60	38	58	45	58
	1926	24	32	46	73	43	64	42	71
75	1926	24	40	66	74	39	64	52	65
	1925	23	29	60	62	34	52	43	73
76	1925	28	42	52	72	41	58	45	70
	1924	26	34	45	69	41	67	46	67
77	1924	20	50	65	77	56	73	55	80
	1923	16	34	70	84	58	58	38	52
78	1923	24	40	71	82	51	58	58	75
	1922	29	37	44	76	48	53	55	55
79	1922	41	59	59	79	61	57	65	65
	1921	27	29	53	66	53	53	48	60
80	1921	37	28	76	68	57	61	68	51
	1920	29	31	58	57	63	45	61	46
81	1920	32	49	78	76	75	79	62	71
	1919	32	25	76	62	68	52	76	53
82	1919	32	32	61	60	55	49	68	51
	1918	30	35	74	59	60	34	69	47
83	1918	37	40	87	71	69	59	78	63
	1917	32	28	75	53	68	40	56	38
84	1917	39	27	81	53	85	57	68	45
	1916	36	32	59	48	66	42	62	50
85	1916	35	36	72	48	62	54	58	30
	1915	33	20	69	42	74	43	52	28
86	1915	38	27	93	36	84	52	59	56
	1914	38	20	73	38	69	41	63	49

Huelva		Jaén		Málaga		Sevilla		Andalucía			
Mujeres	Hombres	Mujeres	Hombres	Mujeres	Hombres	Mujeres	Hombres	Mujeres	Hombres		
2	14	6	12	19	47	24	46	77	189	1941	60
5	9	9	24	11	36	20	56	82	191	1940	
7	21	12	18	17	37	23	64	91	267	1940	61
6	11	10	11	13	33	11	35	76	150	1939	
5	14	7	14	13	38	16	43	85	186	1939	62
8	8	4	16	20	31	17	43	71	171	1938	
8	16	13	18	21	48	20	56	108	240	1938	63
2	9	7	26	17	53	24	49	92	236	1937	
4	16	12	28	26	47	25	62	118	263	1937	64
13	19	9	24	28	41	24	60	129	257	1936	
6	20	14	38	25	50	25	88	138	322	1936	65
6	28	12	24	18	40	20	70	112	284	1935	
17	26	13	33	36	62	38	78	180	352	1935	66
10	23	10	26	27	60	36	88	145	340	1934	
7	30	27	38	28	75	35	82	175	371	1934	67
19	16	11	42	27	55	41	77	170	333	1933	
13	30	19	46	37	79	62	107	211	449	1933	68
17	33	22	30	40	65	51	89	218	393	1932	
10	38	9	47	47	90	57	89	233	465	1932	69
13	34	8	50	33	59	45	72	182	398	1931	
29	22	24	40	45	65	59	102	252	438	1931	70
13	33	25	38	41	79	68	111	247	468	1930	
20	31	21	42	50	79	61	102	270	454	1930	71
18	30	21	60	36	82	71	72	259	425	1929	
20	32	25	49	43	79	68	122	278	476	1929	72
16	30	25	48	44	83	69	98	262	487	1928	
22	27	26	55	61	80	75	94	308	468	1928	73
17	31	24	42	46	85	53	102	266	458	1927	
27	26	38	54	65	87	67	131	334	510	1927	74
23	39	24	45	49	72	60	111	311	507	1926	
32	34	42	61	65	80	85	123	405	541	1926	75
28	35	28	54	45	84	78	93	339	482	1925	
25	40	49	61	81	104	91	138	412	585	1925	76
22	25	25	45	67	94	106	110	378	511	1924	
27	41	50	58	84	110	109	128	466	617	1924	77
24	37	36	43	62	88	107	112	411	508	1923	
37	32	37	56	106	110	95	143	479	596	1923	78
33	42	37	64	78	82	117	103	441	512	1922	
43	32	48	46	103	84	118	124	538	546	1922	79
35	33	50	53	80	90	101	115	447	499	1921	
25	54	45	51	88	109	101	110	497	532	1921	80
28	27	51	54	86	65	139	94	515	419	1920	
46	41	62	53	101	88	140	103	596	560	1920	81
43	32	46	45	77	61	142	95	560	425	1919	
49	32	56	48	90	79	130	118	541	469	1919	82
51	23	40	51	82	65	122	72	528	386	1918	
44	38	64	57	98	79	153	107	630	514	1918	83
36	38	44	40	81	49	132	95	524	381	1917	
35	30	56	44	104	65	146	96	614	417	1917	84
45	21	56	45	85	60	114	75	523	373	1916	
50	20	55	43	98	66	125	77	555	374	1916	85
49	19	49	35	86	63	142	84	554	334	1915	
50	27	68	23	111	68	170	81	673	370	1915	86
41	18	62	28	104	49	144	68	594	311	1914	

CONTINUA →

1. Población y migraciones

1.3.8. Defunciones según edad cumplida y año de nacimiento por sexo y provincia de residencia. Años 2000-2001

		Almería		Cádiz		Córdoba		Granada	
		Mujeres	Hombres	Mujeres	Hombres	Mujeres	Hombres	Mujeres	Hombres
87	1914	39	23	91	37	82	53	87	54
	1913	26	19	69	34	59	48	63	35
88	1913	34	25	72	38	64	38	71	35
	1912	40	14	68	37	76	34	67	35
89	1912	40	31	74	27	75	30	65	23
	1911	30	15	43	29	64	36	83	28
90	1911	28	22	48	20	76	32	48	29
	1910	28	17	54	30	70	34	57	23
91	1910	39	15	42	22	60	22	50	24
	1909	20	15	52	22	52	17	46	22
92	1909	42	12	43	24	49	24	36	23
	1908	25	9	43	16	45	23	47	15
93	1908	16	10	49	13	40	15	25	21
	1907	16	11	29	14	31	23	28	13
94	1907	26	5	30	4	40	10	32	7
	1906	15	3	18	3	20	11	26	7
95	1906	12	10	27	10	25	13	27	8
	1905	10	4	13	6	26	7	15	8
96	1905	9	9	16	4	29	10	11	8
	1904	8	-	6	3	19	3	11	2
97	1904	5	2	12	3	13	4	11	8
	1903	8	1	11	3	11	4	9	3
98	1903	7	6	11	1	12	4	11	3
	1902	4	3	13	2	9	7	12	1
99	1902	11	1	7	3	6	2	9	3
	1901	4	2	3	-	1	1	4	-
100	1901	2	-	5	3	5	3	3	
y más	<1901	13	5	15	5	22	3	15	3
Total		1.825	2.254	3.778	4.464	3.301	3.493	3.292	3.643

FUENTE: IEA. Movimiento Natural de la Población

Huelva		Jaén		Málaga		Sevilla		Andalucía			
Mujeres	Hombres	Mujeres	Hombres	Mujeres	Hombres	Mujeres	Hombres	Mujeres	Hombres		
47	27	60	42	84	45	153	78	643	359	1914	87
50	25	51	24	103	56	105	71	526	312	1913	
56	18	49	48	84	52	130	71	560	325	1913	88
32	14	48	29	80	33	117	74	528	270	1912	
45	21	53	29	88	42	103	52	543	255	1912	89
39	21	62	21	74	35	130	56	525	241	1911	
41	17	61	32	76	34	118	54	496	240	1911	90
29	11	42	25	80	20	106	44	466	204	1910	
44	15	42	22	66	30	113	37	456	187	1910	91
34	9	38	19	58	30	103	44	403	178	1909	
28	12	37	12	54	27	71	29	360	163	1909	92
26	15	36	14	58	21	73	28	353	141	1908	
30	8	37	25	54	21	78	26	329	139	1908	93
19	14	26	20	37	10	57	24	243	129	1907	
18	5	32	6	48	11	74	25	300	73	1907	94
20	5	21	13	26	16	43	20	189	78	1906	
18	5	21	10	35	11	47	12	212	79	1906	95
13	5	19	12	19	14	33	24	148	80	1905	
8	4	15	6	14	6	35	9	137	56	1905	96
8	1	15	1	10	5	25	4	102	19	1904	
12	1	14	3	21	5	21	6	109	32	1904	97
6	2	10	1	14	3	20	7	89	24	1903	
8	-	14	5	10	5	14	5	87	29	1903	98
5	1	6	1	7	3	11	6	67	24	1902	
4	-	5	-	7	3	13	1	62	13	1902	99
3	-	2	-	4	4	6	-	27	7	1901	
1	1	3	-	3	1	9	3	31	11	1901	100
3	1	17	4	15	5	23	8	123	34	<1901	y más
2.086	2.134	2.681	3.090	4.763	5.397	6.620	7.123	28.346	31.598		Total

1. Población y migraciones

1.3.9. Defunciones según nacionalidad por sexo y provincia de residencia. Años 2000-2001

	Mujeres								Andalucía
	Almería	Cádiz	Córdoba	Granada	Huelva	Jaén	Málaga	Sevilla	
Año 2000									
Unión Europea									
Alemania	5	4	-	4	-	-	36	2	51
Austria	-	-	-	-	-	-	-	-	-
Bélgica	-	-	1	2	-	-	12	1	16
Dinamarca	-	-	-	-	-	-	16	-	16
España	1.784	3.900	3.304	3.372	2.089	2.758	4.557	6.547	28.311
Finlandia	-	-	-	-	-	-	10	-	10
Francia	3	4	-	1	-	-	15	4	27
Grecia	-	-	-	-	-	-	-	-	-
Irlanda	-	-	-	-	-	-	3	-	3
Italia	-	1	-	3	1	-	2	1	8
Luxemburgo	-	-	-	-	-	-	2	-	2
Países Bajos	-	-	-	1	1	-	15	-	17
Portugal	-	2	-	-	7	-	1	9	19
Reino Unido	18	11	-	1	-	-	117	-	147
Suecia	-	1	-	1	1	-	10	-	13
Total	1.810	3.923	3.305	3.385	2.099	2.758	4.796	6.564	28.640
Resto de Europa									
Albania	-	-	-	-	-	-	-	-	-
Croacia	-	-	-	-	-	-	-	-	-
Georgia	-	-	-	-	-	-	-	-	-
Letonia	-	-	-	-	-	-	1	-	1
Lituania	-	-	-	-	-	-	-	-	-
Moldavia	-	-	-	-	-	-	-	-	-
Noruega	-	-	-	1	-	-	3	-	4
Polonia	-	-	-	-	-	-	-	-	-
Rumanía	1	-	-	-	1	-	1	-	3
Rusia	1	-	-	-	-	-	1	-	2
Suiza	1	-	-	1	-	-	4	2	8
Ucrania	-	-	-	-	-	-	-	-	-
Yugoslavia	-	-	-	-	-	-	-	-	-
Total	3	-	-	2	1	-	10	2	18
África									
Argelia	-	-	-	-	-	-	2	-	2
Camerún	-	-	-	-	1	-	-	-	1
Congo	-	-	-	-	-	-	-	-	-
Gambia	-	-	-	-	-	-	-	-	-
Guinea	-	-	-	-	-	-	-	-	-
Guinea Bissau	-	-	-	-	-	-	-	-	-
Guinea Ecuatorial	-	-	-	-	-	-	1	-	1
Liberia	-	-	-	-	-	-	-	-	-
Marruecos	1	1	3	-	-	-	2	3	10
Mauricio	-	-	-	-	-	-	-	-	-
Nigeria	1	-	-	-	-	-	-	-	1
Senegal	-	-	-	-	-	-	-	-	-
Togo	-	-	-	-	-	-	-	-	-
Túnez	-	-	-	-	-	-	1	-	1
Total	2	1	3	-	1	-	6	3	16

Hombres

Año 2000

Unión Europea

Almería	Cádiz	Córdoba	Granada	Huelva	Jaén	Málaga	Sevilla	Andalucía
16	9	-	6	1	-	69	4	105
-	-	-	-	-	-	5	-	5
3	-	-	7	-	-	13	1	24
1	1	-	2	-	-	18	1	23
2.046	4.448	3.436	3.710	2.107	3.076	4.921	7.174	30.918
1	-	-	-	1	-	17	1	20
3	2	-	-	1	-	22	1	29
-	-	-	-	-	1	-	-	1
2	-	-	-	-	-	6	-	8
-	3	-	1	1	-	17	4	26
-	-	-	-	-	-	1	-	1
-	-	-	-	-	-	22	-	22
1	2	-	-	11	-	1	3	18
30	10	-	7	-	1	187	4	239
1	2	-	-	-	-	17	1	21
2.104	4.477	3.436	3.733	2.122	3.078	5.316	7.194	31.460

Total

Resto de Europa

-	-	-	-	-	-	2	-	2
-	-	-	-	-	-	-	1	1
-	-	-	-	-	-	-	1	1
-	-	-	-	-	-	-	-	-
3	-	-	1	-	-	-	-	4
-	-	-	-	-	1	-	-	1
-	1	-	1	-	-	11	-	13
-	-	-	2	-	-	-	-	2
2	1	-	-	-	-	-	-	3
-	-	-	-	-	-	2	-	2
-	-	-	-	-	-	5	-	5
-	-	-	-	-	-	-	1	1
-	-	-	-	-	-	1	-	1
5	2	-	4	-	1	21	3	36

Total

África

-	-	-	1	-	-	2	-	3
-	-	-	-	-	-	-	-	-
1	-	-	-	-	-	-	-	1
-	-	-	1	-	-	-	-	1
1	-	-	-	-	-	1	-	2
3	-	-	-	-	-	-	-	3
1	-	-	-	-	-	-	-	1
-	-	-	-	-	-	1	-	1
18	4	3	-	1	2	25	23	76
-	-	-	-	-	-	1	-	1
-	-	-	-	-	-	2	-	2
2	1	-	-	-	-	-	-	3
1	-	-	-	-	-	-	-	1
-	-	-	-	-	-	-	-	-
27	5	3	2	1	2	32	23	95

Total

CONTINUA →

1. Población y migraciones

1.3.9. Defunciones según nacionalidad por sexo y provincia de residencia. Años 2000-2001

	Mujeres								Andalucía
	Almería	Cádiz	Córdoba	Granada	Huelva	Jaén	Málaga	Sevilla	
América del Norte									
Canadá	-	-	-	-	-	-	1	-	1
Estados Unidos de América	-	-	-	2	-	-	4	3	9
México	-	-	-	-	-	-	-	-	-
Total	-	-	-	2	-	-	5	3	10
América Central									
Cuba	-	-	-	-	-	-	1	1	2
República Dominicana	-	-	-	2	-	-	-	1	3
Total	-	-	-	2	-	-	1	2	5
América del Sur									
Argentina	1	-	-	-	-	-	8	2	11
Brasil	-	-	1	-	-	-	2	-	3
Chile	1	-	-	-	-	1	1	-	3
Colombia	-	1	-	-	-	-	2	-	3
Ecuador	-	-	1	-	-	-	-	-	1
Perú	-	-	-	-	-	-	-	-	-
Uruguay	-	-	-	-	-	-	1	-	1
Venezuela	-	-	-	-	-	1	-	-	1
Total	2	1	2	-	-	2	14	2	23
Asia									
China	-	-	-	-	-	-	-	-	-
India	-	-	-	-	-	-	3	-	3
Irak	-	-	-	-	-	-	-	-	-
Irán	-	-	-	-	-	-	1	-	1
Japón	-	-	-	-	-	-	-	-	-
Jordania	-	-	-	-	-	-	1	-	1
Libano	-	-	-	-	-	-	-	-	-
Pakistán	-	-	-	-	-	-	-	-	-
Total	-	-	-	-	-	-	6	-	6
Oceanía									
Nueva Zelanda	-	-	-	-	-	-	1	-	1
Total	-	-	-	-	-	-	1	-	1
Año 2001									
Unión Europea									
Alemania	10	3	1	6	3	-	43	2	68
Austria	-	-	-	-	1	-	-	-	1
Bélgica	2	-	-	3	-	-	15	1	21
Dinamarca	-	-	-	-	-	-	17	-	17
España	1.771	3.753	3.297	3.271	2.076	2.679	4.444	6.602	27.893
Finlandia	1	-	-	-	-	-	8	-	9
Francia	-	2	-	4	-	-	13	3	22
Irlanda	-	-	-	-	-	-	1	-	1

Hombres									
Almería	Cádiz	Córdoba	Granada	Huelva	Jaén	Málaga	Sevilla	Andalucía	
-	-	-	-	-	-	2	-	2	América del Norte
3	11	-	-	-	-	10	3	27	Canadá
-	-	-	-	2	-	-	-	2	Estados Unidos de América
-	-	-	-	-	-	-	-	-	México
3	11	-	-	2	-	12	3	31	Total
-	-	-	-	-	-	-	-	-	América Central
-	-	-	-	-	-	-	-	-	Cuba
-	-	-	-	-	-	-	-	-	República Dominicana
-	-	-	-	-	-	-	-	-	Total
1	2	-	3	-	1	3	2	12	América del Sur
-	-	-	-	-	-	-	-	-	Argentina
-	-	-	-	1	-	-	-	1	Brasil
-	-	-	-	-	-	2	-	2	Chile
2	-	-	-	-	-	1	-	3	Colombia
-	-	-	1	-	-	-	1	2	Ecuador
-	1	-	-	-	-	1	-	2	Perú
-	-	-	-	-	-	1	1	2	Uruguay
-	-	-	-	-	-	1	1	2	Venezuela
3	3	-	4	1	1	8	4	24	Total
-	-	-	-	-	-	1	-	1	Asia
-	-	-	-	-	-	2	2	4	China
-	-	-	-	-	-	1	-	1	India
-	-	-	-	-	-	-	-	-	Irak
-	-	-	-	-	-	-	-	-	Irán
-	-	-	-	-	-	2	-	2	Japón
-	-	-	-	-	-	-	-	-	Jordania
-	-	-	-	-	-	-	1	1	Libano
-	-	-	-	-	2	1	-	3	Pakistán
-	-	-	-	-	2	7	3	12	Total
-	-	-	-	-	-	-	-	-	Oceanía
-	-	-	-	-	-	-	-	-	Nueva Zelanda
-	-	-	-	-	-	-	-	-	Total
Año 2001									
22	2	-	7	1	-	87	2	121	Unión Europea
-	1	-	-	-	1	1	-	3	Alemania
3	2	-	5	-	-	16	-	26	Austria
-	-	-	3	-	-	23	-	26	Bélgica
2.141	4.430	3.483	3.604	2.111	3.079	4.866	7.085	30.799	Dinamarca
-	-	-	-	-	-	18	-	18	España
1	-	-	1	-	-	18	2	22	Finlandia
1	-	-	-	-	-	11	-	12	Francia
-	-	-	-	-	-	-	-	-	Irlanda

1. Población y migraciones

1.3.9. Defunciones según nacionalidad por sexo y provincia de residencia. Años 2000-2001

	Mujeres								Andalucía
	Almería	Cádiz	Córdoba	Granada	Huelva	Jaén	Málaga	Sevilla	
Italia	-	3	-	-	-	-	8	-	11
Países Bajos	2	1	-	-	-	-	17	-	20
Portugal	-	-	-	1	5	-	2	1	9
Reino Unido	20	9	1	6	-	-	120	2	158
Suecia	-	-	-	-	-	-	17	-	17
Total	1.806	3.771	3.299	3.291	2.085	2.679	4.705	6.611	28.247
Resto de Europa									
Armenia	-	-	-	-	-	-	-	-	-
Bosnia-Herzegovina	-	-	-	-	-	-	1	-	1
Bulgaria	-	-	-	-	-	-	-	-	-
Checoslovaquia	-	-	-	-	-	-	-	-	-
Estonia	-	-	-	-	-	-	-	-	-
Islandia	-	-	-	-	-	-	-	-	-
Lituania	-	-	-	-	-	-	-	-	-
Noruega	-	-	-	-	-	-	4	-	4
Polonia	2	-	-	-	-	-	-	-	2
Rumanía	1	-	-	-	-	1	-	-	2
Rusia	4	-	-	-	-	-	2	-	6
Suiza	-	-	-	-	-	-	2	-	2
Ucrania	-	-	-	-	-	-	-	-	-
Yugoslavia	1	-	-	-	-	-	-	-	1
Total	8	-	-	-	-	1	9	-	18
África									
Argelia	-	-	-	-	-	-	-	-	-
Camerún	-	-	-	-	-	-	-	-	-
Comores	-	-	-	-	-	-	-	-	-
Congo	-	-	-	-	-	-	-	-	-
Costa de Marfil	1	-	-	-	-	-	-	-	1
Guinea Bissau	2	-	-	-	-	-	-	-	2
Guinea Ecuatorial	1	-	-	-	-	-	-	-	1
Liberia	-	-	-	-	-	-	-	-	-
Marruecos	1	2	-	1	-	-	7	1	12
Mauricio	-	-	-	-	-	-	-	-	-
Nigeria	-	-	-	-	-	-	-	1	1
Senegal	-	-	-	-	-	-	-	-	-
Sierra Leona	-	-	-	-	-	-	1	-	1
Sudáfrica	1	-	-	-	-	-	1	-	2
Total	6	2	-	1	-	-	9	2	20
América del Norte									
Canadá	-	-	-	-	-	-	2	-	2
Estados Unidos de América	-	3	-	-	-	-	17	1	21
México	-	-	-	-	-	-	1	-	1
Total	-	3	-	-	-	-	20	1	24
América Central									
Costa Rica	1	-	-	-	-	-	-	-	1
Cuba	-	-	-	-	-	-	-	-	-
Total	1	-	-	-	-	-	-	-	1

Hombres									
Almería	Cádiz	Córdoba	Granada	Huelva	Jaén	Málaga	Sevilla	Andalucía	
2	2	2	3	-	-	13	6	28	Italia
1	-	-	-	1	-	14	2	18	Países Bajos
-	1	-	-	13	-	2	8	24	Portugal
35	12	1	7	2	1	230	-	288	Reino Unido
-	-	-	3	-	-	23	-	26	Suecia
2.206	4.450	3.486	3.633	2.128	3.081	5.322	7.105	31.411	Total
-	-	1	-	-	-	-	1	1	Resto de Europa
-	-	-	-	-	-	1	-	2	Armenia
-	-	-	-	-	-	1	-	1	Bosnia-Herzegovina
-	-	-	-	-	-	1	-	1	Bulgaria
-	-	-	-	-	-	1	-	1	Checoslovaquia
-	-	-	-	-	-	1	-	1	Estonia
-	-	-	-	-	-	1	-	1	Islandia
4	-	-	3	1	-	-	-	8	Lituania
-	-	-	-	-	-	8	-	8	Noruega
-	-	-	-	-	-	2	1	3	Polonia
3	-	-	-	-	1	-	1	5	Rumania
1	-	-	-	-	1	2	-	4	Rusia
-	-	-	-	-	-	5	-	5	Suiza
-	-	-	1	-	1	2	1	5	Ucrania
-	-	-	-	-	-	-	1	1	Yugoslavia
8	-	1	4	1	3	24	5	46	Total
1	1	-	-	-	1	-	-	3	África
-	-	-	-	-	-	-	1	1	Argelia
-	-	-	-	-	-	1	-	1	Camerún
-	-	-	-	-	-	1	-	1	Comores
-	-	-	-	-	-	-	-	-	Congo
1	-	-	-	-	-	-	-	1	Costa de Marfil
2	-	-	-	-	-	-	-	2	Guinea Bissau
-	-	-	-	-	-	-	1	1	Guinea Ecuatorial
-	-	-	-	-	-	-	1	1	Liberia
23	3	2	2	3	3	7	4	47	Marruecos
-	-	-	-	-	-	1	-	1	Mauricio
1	-	-	-	-	-	1	-	2	Nigeria
5	1	-	-	-	-	1	-	7	Senegal
-	-	-	-	-	-	-	-	-	Sierra Leona
-	-	-	-	-	-	1	-	1	Sudáfrica
33	5	2	2	3	4	13	6	68	Total
-	-	-	-	-	-	5	1	6	América del Norte
1	8	1	1	1	-	12	1	25	Canadá
-	-	-	-	-	-	2	-	2	Estados Unidos de América
-	-	-	-	-	-	-	-	-	México
1	8	1	1	1	-	19	2	33	Total
-	-	-	-	-	-	-	-	-	América Central
-	-	-	-	-	-	2	-	2	Costa Rica
-	-	-	-	-	-	-	-	-	Cuba
-	-	-	-	-	-	2	-	2	Total

1. Población y migraciones

1.3.9. Defunciones según nacionalidad por sexo y provincia de residencia. Años 2000-2001

	Mujeres								Andalucía
	Almería	Cádiz	Córdoba	Granada	Huelva	Jaén	Málaga	Sevilla	
América del Sur									
Argentina	-	2	-	-	-	-	8	-	10
Brasil	-	-	-	-	-	-	-	2	2
Chile	-	-	-	-	-	-	2	-	2
Colombia	-	-	-	-	-	-	2	2	4
Ecuador	4	-	-	-	-	-	-	-	4
Perú	1	-	-	-	-	-	1	-	2
Uruguay	-	-	1	-	-	-	2	1	4
Venezuela	-	-	-	-	-	-	1	-	1
Total	5	2	1	-	-	-	16	5	29
Asia									
China	-	-	1	-	1	-	1	-	3
India	-	-	-	-	-	-	-	-	-
Irán	-	-	-	-	-	-	-	-	-
Nepal	-	-	-	-	-	-	-	-	-
Pakistán	-	-	-	-	-	1	1	-	2
Sri-Lanka	-	-	-	-	-	-	-	-	-
Turquía	-	-	-	-	-	-	-	-	-
Total	-	-	1	-	1	1	2	-	5
Oceanía									
Nueva Zelanda	-	-	-	-	-	-	-	-	-
Australia	-	-	-	-	-	-	1	1	2
Total	-	-	-	-	-	-	1	1	2

FUENTE: IEA. Movimiento Natural de la Población

Hombres									
Almería	Cádiz	Córdoba	Granada	Huelva	Jaén	Málaga	Sevilla	Andalucía	
									América del Sur
2	-	1	2	-	-	7	2	14	Argentina
-	-	-	-	-	-	-	-	-	Brasil
-	-	-	-	-	-	-	-	-	Chile
-	-	-	1	-	-	1	-	2	Colombia
3	-	1	-	1	-	2	-	7	Ecuador
-	-	-	-	-	1	-	-	1	Perú
-	-	-	-	-	-	-	-	-	Uruguay
-	-	-	-	-	-	1	1	2	Venezuela
5	-	2	3	1	1	11	3	26	Total
									Asia
-	-	1	-	-	-	-	-	1	China
-	-	-	-	-	-	2	1	3	India
-	-	-	-	-	-	1	-	1	Irán
-	-	-	-	-	-	-	1	1	Nepal
1	-	-	-	-	1	1	-	3	Pakistán
-	1	-	-	-	-	-	-	1	Sri-Lanka
-	-	-	-	-	-	1	-	1	Turquía
1	1	1	-	-	1	5	2	11	Total
									Oceanía
-	-	-	-	-	-	1	-	1	Nueva Zelanda
-	-	-	-	-	-	-	-	-	Australia
-	-	-	-	-	-	1	-	1	Total

1. Población y migraciones

1.3.10. Mortalidad infantil según sexo y número de días vividos por provincia de residencia. Años 2000-2001

	Almería	Cádiz	Córdoba	Granada	Huelva	Jaén	Málaga	Sevilla	Andalucía
Año 2000									
Mujeres									
0 días	6	7	5	5	2	4	5	8	42
De 1 a 6 días	1	6	4	2	1	6	6	4	30
De 7 a 28 días	3	7	6	3	2	5	6	13	45
De 29 a 60 días	1	4	1	3	2	2	5	4	22
De 61 a 181 días	3	8	2	3	1	-	3	6	26
De 182 a 364 días	-	6	2	3	1	-	6	3	21
Total	14	38	20	19	9	17	31	38	186
Hombres									
0 días	1	7	7	9	-	4	9	8	45
De 1 a 6 días	4	10	5	9	1	6	9	8	52
De 7 a 28 días	3	8	2	7	3	6	12	14	55
De 29 a 60 días	1	4	5	5	-	2	2	1	20
De 61 a 181 días	1	4	1	3	-	6	2	6	23
De 182 a 364 días	1	2	2	2	1	3	2	3	16
Total	11	35	22	35	5	27	36	40	211
Año 2001									
Mujeres									
0 días	4	5	4	3	2	3	8	7	36
De 1 a 6 días	4	8	3	5	1	4	7	8	40
De 7 a 28 días	2	9	5	2	2	3	7	14	44
De 29 a 60 días	-	3	2	1	3	1	6	6	22
De 61 a 181 días	4	5	-	1	1	1	6	5	23
De 182 a 364 días	2	1	3	2	-	2	2	3	15
Total	16	31	17	14	9	14	36	43	180
Hombres									
0 días	8	12	6	7	1	5	5	11	55
De 1 a 6 días	2	5	5	2	-	1	13	11	39
De 7 a 28 días	5	4	6	4	3	5	10	14	51
De 29 a 60 días	1	4	2	1	1	-	2	4	15
De 61 a 181 días	3	3	4	3	-	1	5	10	29
De 182 a 364 días	2	-	-	3	1	-	5	5	16
Total	21	28	23	20	6	12	40	55	205

FUENTE: IEA. Movimiento Natural de la Población

1.3.11. Matrimonios con algún cónyuge residente en Andalucía por tipo de celebración y provincia de residencia del matrimonio. Año 2001

	Religión católica	Otra religión	Exclusivamente civil	Total
Andalucía	32.548	105	7.792	40.445
Almería	2.126	9	609	2.744
Cádiz	4.992	23	1.288	6.303
Córdoba	3.612	10	590	4.212
Granada	3.585	7	782	4.374
Huelva	2.038	2	448	2.488
Jaén	2.693	5	379	3.077
Málaga	5.396	29	1.852	7.277
Sevilla	8.106	20	1.844	9.970
Otras provincias	1.352	6	222	1.580
Extranjero	138	-	46	184
Total	34.038	111	8.060	42.209

FUENTE: IEA. Movimiento Natural de la Población

1. Población y migraciones

1.3.12.G. Evolución de la esperanza de vida al nacer por sexo y provincia de residencia. Años 1975-2001

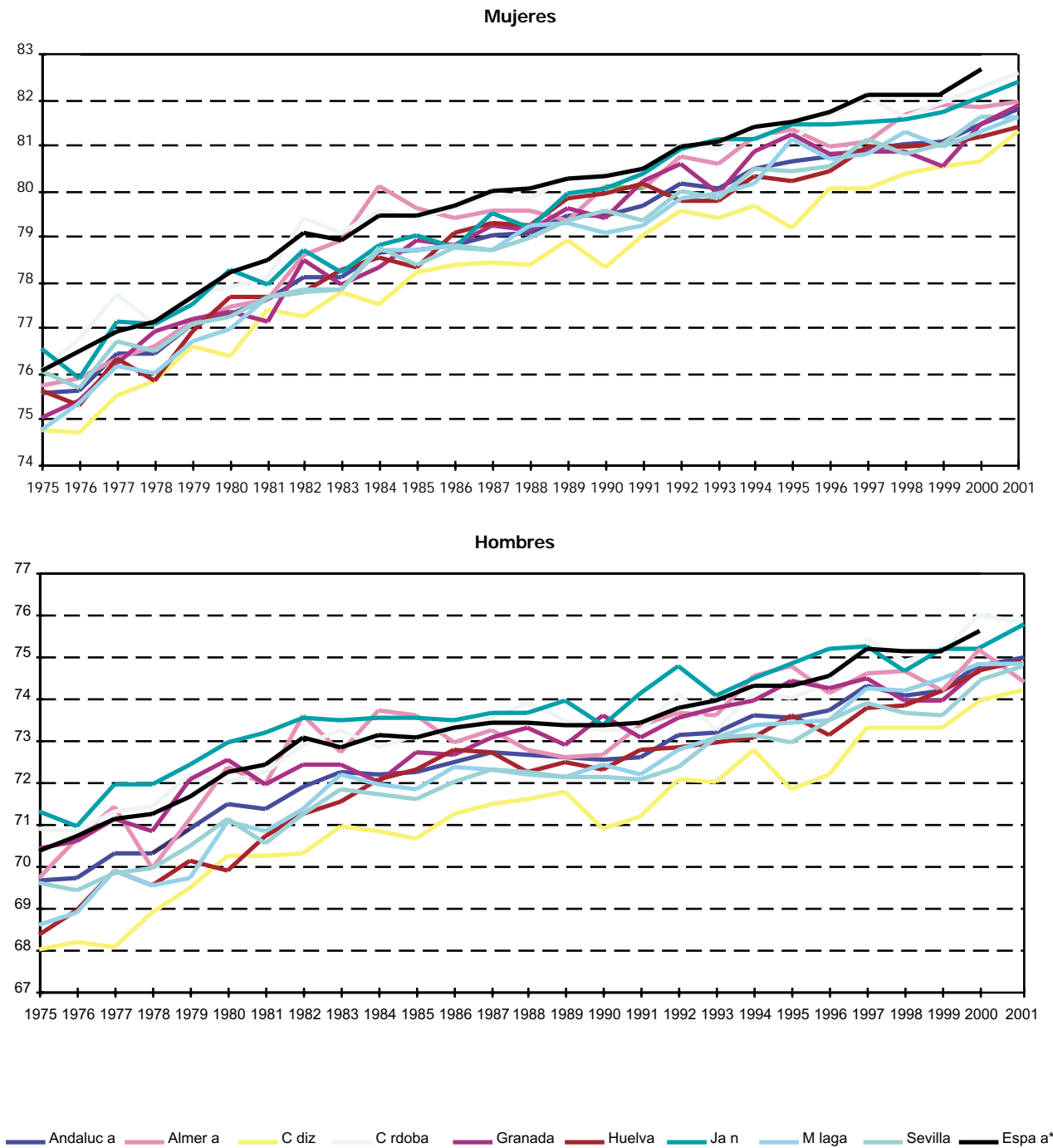

FUENTES: INE. Movimiento Natural de la Población 1975-1995
IEA. Movimiento Natural de la Población 1996-2001

*Datos estimados.

1.3.13.G. Evolución de la tasa de mortalidad infantil por sexo y provincia de residencia. Años 1975-2001

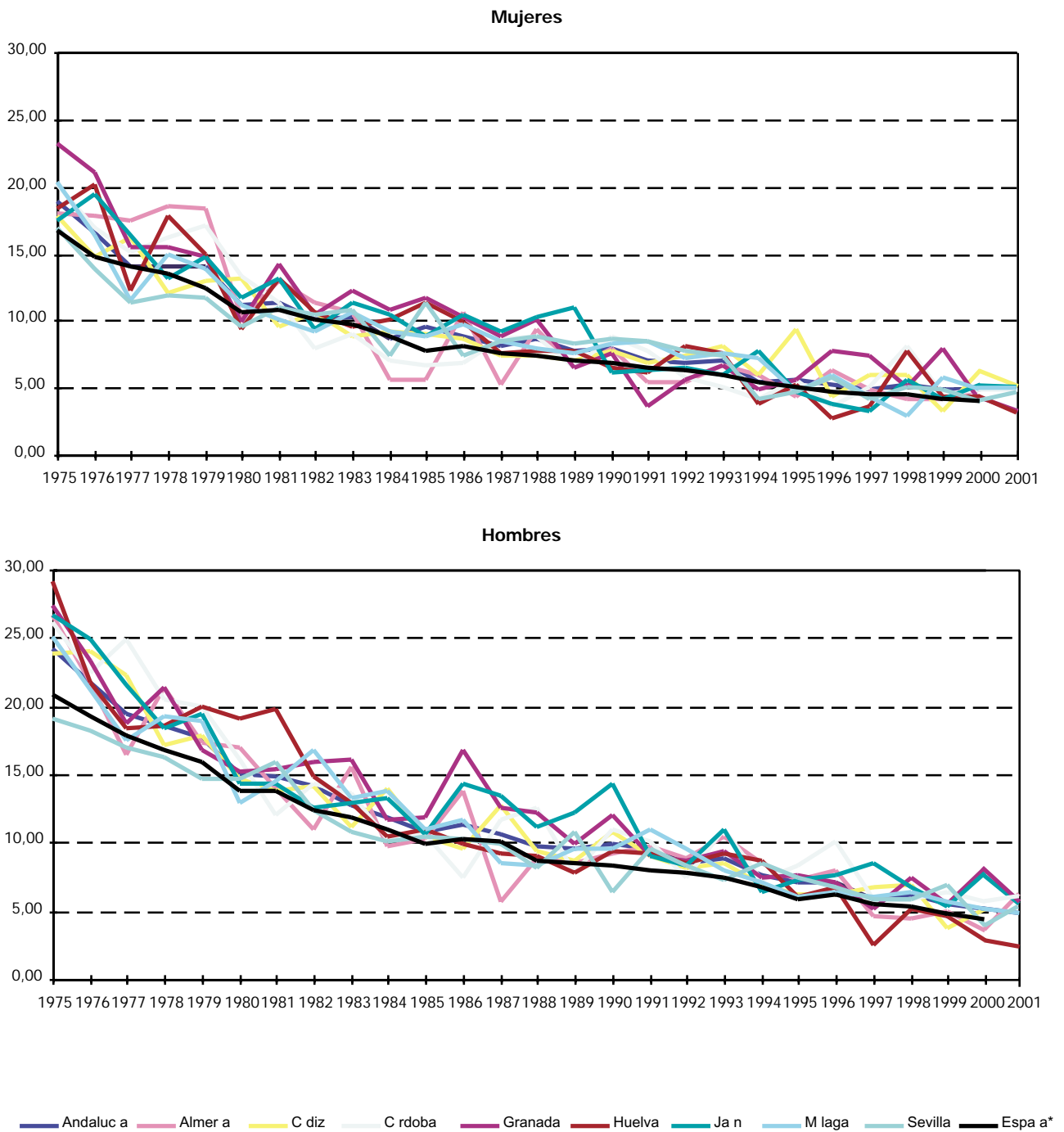

FUENTES: INE. Movimiento Natural de la Población 1975-1995
IEA. Movimiento Natural de la Población 1996-2001

*Datos estimados.

1. Población y migraciones

1.3.14. Evolución del número de matrimonios por sexo y provincia de residencia previa al matrimonio. Años 1976-2001

	Mujeres								Andalucía
	Almería	Cádiz	Córdoba	Granada	Huelva	Jaén	Málaga	Sevilla	
1976	3.041	7.749	5.458	5.222	3.001	4.426	6.433	11.149	46.479
1977	3.041	7.707	5.263	5.476	3.003	4.564	6.914	11.318	47.286
1978	3.202	7.811	5.434	5.391	3.042	4.765	6.843	11.115	47.603
1979	3.072	7.405	5.332	5.442	2.911	4.877	6.869	10.695	46.603
1980	2.846	7.164	4.937	5.038	2.807	4.456	6.165	9.799	43.212
1981	2.696	6.804	4.521	4.872	2.561	4.274	6.021	9.052	40.801
1982	2.615	6.256	4.747	4.581	2.411	4.040	5.991	9.188	39.829
1983	2.761	6.525	4.855	4.910	2.392	4.538	6.068	9.373	41.422
1984	2.626	6.322	4.805	4.993	2.323	4.304	6.029	9.306	40.708
1985	2.612	6.170	4.723	5.081	2.297	4.433	5.987	8.951	40.254
1986	2.748	6.612	5.056	5.128	2.492	4.484	6.352	9.402	42.274
1987	2.931	6.715	5.204	5.309	2.775	4.689	6.679	9.985	44.287
1988	2.858	6.509	5.317	5.436	2.723	4.884	6.363	10.142	44.232
1989	2.818	6.713	5.374	5.338	2.707	4.784	6.739	10.513	44.986
1990	2.766	7.085	5.309	5.199	2.389	4.716	6.862	10.340	44.666
1991	2.717	6.866	5.055	4.973	2.290	4.400	6.815	10.479	43.595
1992	2.662	6.469	4.956	4.862	2.462	4.167	6.343	10.000	41.921
1993	2.485	5.767	4.359	4.462	2.296	3.744	6.123	9.643	38.879
1994	2.614	5.984	4.371	4.476	2.350	3.589	6.100	9.292	38.776
1995	2.570	6.083	4.385	4.386	2.267	3.694	6.402	9.293	39.080
1996	2.549	5.743	4.047	4.216	2.136	3.429	5.856	9.015	36.991
1997	2.503	5.851	4.026	4.236	2.226	3.565	6.049	9.270	37.726
1998	2.614	6.011	4.343	4.264	2.424	3.562	6.506	9.752	39.476
1999	2.699	6.264	4.416	4.337	2.512	3.647	6.788	9.921	40.584
2000	2.730	6.699	4.596	4.657	2.578	3.696	6.983	10.394	42.333
2001	2.722	6.535	4.451	4.462	2.507	3.403	7.254	10.139	41.473

FUENTES: INE. Movimiento Natural de la Población 1976-1995
IEA. Movimiento Natural de la Población 1996-2001

Hombres

Almería	Cádiz	Córdoba	Granada	Huelva	Jaén	Málaga	Sevilla	Andalucía	
2.869	7.684	5.168	4.801	2.828	4.023	6.311	10.866	44.550	1976
2.842	7.646	5.007	5.005	2.890	4.137	6.772	11.078	45.377	1977
3.006	7.747	5.167	5.009	2.966	4.438	6.699	10.846	45.878	1978
2.928	7.334	5.034	5.119	2.877	4.561	6.792	10.462	45.107	1979
2.757	7.021	4.786	4.782	2.746	4.203	6.099	9.645	42.039	1980
2.609	6.731	4.364	4.636	2.504	4.101	5.962	8.874	39.781	1981
2.536	6.165	4.635	4.364	2.358	3.890	5.945	9.015	38.908	1982
2.725	6.493	4.802	4.753	2.408	4.353	6.002	9.131	40.667	1983
2.574	6.277	4.698	4.823	2.326	4.112	6.025	9.100	39.935	1984
2.581	6.157	4.647	4.897	2.287	4.245	5.947	8.808	39.569	1985
2.763	6.596	4.958	4.999	2.481	4.308	6.358	9.269	41.732	1986
2.954	6.646	5.136	5.144	2.780	4.538	6.697	9.794	43.689	1987
2.853	6.427	5.151	5.307	2.705	4.714	6.378	9.964	43.499	1988
2.808	6.682	5.254	5.209	2.704	4.628	6.709	10.318	44.312	1989
2.790	6.970	5.223	5.097	2.397	4.537	6.862	10.279	44.155	1990
2.702	6.735	4.937	4.863	2.304	4.270	6.819	10.382	43.012	1991
2.644	6.411	4.854	4.846	2.436	4.022	6.308	9.906	41.427	1992
2.506	5.648	4.311	4.362	2.284	3.664	6.101	9.533	38.409	1993
2.599	5.867	4.285	4.422	2.328	3.491	6.068	9.192	38.252	1994
2.548	5.997	4.242	4.340	2.251	3.569	6.361	9.151	38.459	1995
2.544	5.655	3.971	4.177	2.134	3.323	5.813	8.905	36.522	1996
2.498	5.700	3.909	4.208	2.206	3.452	6.026	9.202	37.201	1997
2.640	5.867	4.267	4.240	2.412	3.479	6.448	9.679	39.032	1998
2.678	6.168	4.331	4.277	2.486	3.502	6.780	9.828	40.050	1999
2.730	6.614	4.489	4.643	2.589	3.603	6.946	10.303	41.917	2000
2.700	6.408	4.330	4.432	2.508	3.315	7.253	10.045	40.991	2001

1. Población y migraciones

1.3.15. Matrimonios residentes en Andalucía según profesión de los cónyuges por provincia de residencia. Año 2001

	Profesión de la esposa												Total
	01	02	03	04	05	06	07	08	09	10	11	12	
Almería													
Profesión del esposo													
01 Profesionales, técnicos y trabajadores asimilados	172	1	67	25	17	1	6	-	8	16	1	21	335
02 Personal directivo de la administración pública y de las empresas	4	3	4	-	2	-	1	-	2	2	-	2	20
03 Personal administrativo y personal asimilado	59	1	56	16	9	1	8	-	5	15	-	16	186
04 Comerciantes y vendedores	45	-	27	50	9	3	18	-	4	19	-	23	198
05 Personal de los servicios	20	1	21	20	29	1	10	-	1	24	-	6	133
06 Agricultores, ganaderos, arboricultores, pescadores y cazadores	27	-	27	13	21	50	54	-	7	61	-	22	282
07 Trabajadores de la producción y asimilados, conductores de equipos, de transportes y peones (no agrarios)	84	1	77	98	88	19	165	1	19	211	-	77	840
08 Profesionales de las Fuerzas Armadas	12	-	11	6	4	1	-	4	5	5	-	7	55
09 Estudiantes	3	-	-	-	-	-	-	-	1	-	-	1	5
10 Personas dedicadas a las labores del hogar	-	-	-	1	-	-	-	-	-	-	-	-	1
11 Jubilados, retirados, pensionistas y rentistas	2	-	-	-	-	2	-	-	-	9	1	2	16
12 Personas que no pueden ser clasificadas	20	1	9	14	9	2	14	-	2	24	-	594	689
Total	448	8	299	243	188	80	276	5	54	386	2	771	2.760
Cádiz													
Profesión del esposo													
01 Profesionales, técnicos y trabajadores asimilados	319	6	122	50	47	1	18	1	20	55	2	19	660
02 Personal directivo de la administración pública y de las empresas	6	-	5	3	5	-	1	-	1	7	-	3	31
03 Personal administrativo y personal asimilado	94	2	136	44	49	1	16	-	16	55	-	23	436
04 Comerciantes y vendedores	81	3	100	112	66	2	20	-	4	101	-	15	504
05 Personal de los servicios	45	-	45	54	154	2	17	1	8	132	-	19	477
06 Agricultores, ganaderos, arboricultores, pescadores y cazadores	12	-	15	5	26	40	11	-	2	121	1	12	245
07 Trabajadores de la producción y asimilados, conductores de equipos, de transportes y peones (no agrarios)	137	7	250	169	368	41	144	4	35	647	-	70	1.872
08 Profesionales de las Fuerzas Armadas	50	-	38	30	31	2	14	23	15	71	-	24	298
09 Estudiantes	5	-	2	1	5	-	1	-	-	3	-	1	18
10 Personas dedicadas a las labores del hogar	-	-	-	-	1	-	-	-	-	-	-	-	1
11 Jubilados, retirados, pensionistas y rentistas	2	-	-	2	5	1	-	-	1	15	2	3	31
12 Personas que no pueden ser clasificadas	20	2	11	14	20	-	7	1	3	651	1	1.058	1.788
Total	771	20	724	484	777	90	249	30	105	1.858	6	1.247	6.361
Córdoba													
Profesión del esposo													
01 Profesionales, técnicos y trabajadores asimilados	352	6	101	29	31	2	8	1	12	29	-	9	580
02 Personal directivo de la administración pública y de las empresas	32	10	25	16	9	-	2	-	4	13	-	4	115
03 Personal administrativo y personal asimilado	98	3	161	65	35	7	14	1	13	69	1	9	476
04 Comerciantes y vendedores	67	6	94	115	48	5	18	-	9	92	-	13	467
05 Personal de los servicios	34	2	48	35	53	3	5	-	4	52	-	-	236
06 Agricultores, ganaderos, arboricultores, pescadores y cazadores	20	2	38	28	25	85	18	-	6	208	-	4	434
07 Trabajadores de la producción y asimilados, conductores de equipos, de transportes y peones (no agrarios)	119	8	287	202	241	58	174	1	21	503	1	23	1.638
08 Profesionales de las Fuerzas Armadas	10	2	14	12	9	-	4	4	7	13	-	2	77
09 Estudiantes	1	-	1	-	1	-	-	-	5	-	-	2	10
10 Personas dedicadas a las labores del hogar	-	-	-	-	-	-	-	-	-	-	-	-	-
11 Jubilados, retirados, pensionistas y rentistas	2	-	1	1	2	1	2	-	-	21	8	1	39
12 Personas que no pueden ser clasificadas	6	-	6	2	3	-	1	1	-	16	-	120	155
Total	741	39	776	505	457	161	246	8	81	1.016	10	187	4.227

CONTINUA ➔

1.3.15. Matrimonios residentes en Andalucía según profesión de los cónyuges por provincia de residencia. Año 2001

CONTINUACIÓN

	Profesión de la esposa												Total
	01	02	03	04	05	06	07	08	09	10	11	12	
Granada													
Profesión del esposo													
01 Profesionales, técnicos y trabajadores asimilados	355	1	79	41	20	-	9	1	21	22	-	62	611
02 Personal directivo de la administración pública y de las empresas	3	4	2	1	1	-	1	-	2	2	-	2	18
03 Personal administrativo y personal asimilado	68	-	94	19	14	1	4	-	10	14	-	36	260
04 Comerciantes y vendedores	65	1	55	72	37	1	11	-	17	31	-	26	316
05 Personal de los servicios	31	1	25	33	52	5	12	2	11	43	-	37	252
06 Agricultores, ganaderos, arboricultores, pescadores y cazadores	10	-	13	8	17	47	14	-	4	82	-	18	213
07 Trabajadores de la producción y asimilados, conductores de equipos, de transportes y peones (no agrarios)	141	3	137	138	130	28	105	-	38	254	1	140	1.115
08 Profesionales de las Fuerzas Armadas	9	1	2	5	2	-	1	2	1	2	-	4	29
09 Estudiantes	9	1	3	-	1	-	-	-	7	-	-	2	23
10 Personas dedicadas a las labores del hogar	-	-	-	-	-	-	-	-	-	-	-	-	-
11 Jubilados, retirados, pensionistas y rentistas	1	1	4	1	1	-	-	-	-	10	4	4	26
12 Personas que no pueden ser clasificadas	58	1	36	22	23	5	7	-	7	62	-	1.317	1.538
Total	750	14	450	340	298	87	164	5	118	522	5	1.648	4.401
Huelva													
Profesión del esposo													
01 Profesionales, técnicos y trabajadores asimilados	100	-	29	4	9	-	8	-	5	16	-	9	180
02 Personal directivo de la administración pública y de las empresas	1	-	-	-	-	-	-	-	-	-	-	-	1
03 Personal administrativo y personal asimilado	22	-	21	7	3	-	1	-	4	10	-	3	71
04 Comerciantes y vendedores	12	-	17	23	5	-	4	-	2	15	1	7	86
05 Personal de los servicios	6	-	5	7	7	2	5	-	4	22	-	4	62
06 Agricultores, ganaderos, arboricultores, pescadores y cazadores	20	-	6	10	5	27	7	-	-	40	-	5	120
07 Trabajadores de la producción y asimilados, conductores de equipos, de transportes y peones (no agrarios)	48	-	36	33	24	7	60	-	9	127	-	35	379
08 Profesionales de las Fuerzas Armadas	1	-	1	1	3	-	-	1	1	2	-	-	10
09 Estudiantes	-	-	-	-	-	-	-	-	2	-	-	-	2
10 Personas dedicadas a las labores del hogar	-	-	-	-	-	-	-	-	-	-	-	-	-
11 Jubilados, retirados, pensionistas y rentistas	2	-	-	-	-	-	2	-	-	9	2	1	16
12 Personas que no pueden ser clasificadas	4	-	7	6	6	-	3	1	-	17	1	1.539	1.584
Total	216	-	122	91	62	36	90	2	27	258	4	1.603	2.511
Jaén													
Profesión del esposo													
01 Profesionales, técnicos y trabajadores asimilados	267	1	75	31	39	-	1	-	18	20	-	5	457
02 Personal directivo de la administración pública y de las empresas	8	1	6	4	1	-	2	-	-	7	-	1	30
03 Personal administrativo y personal asimilado	69	2	59	23	25	-	8	-	8	23	-	1	218
04 Comerciantes y vendedores	61	4	53	91	52	-	8	-	13	84	-	7	373
05 Personal de los servicios	58	2	49	70	142	3	16	-	9	126	-	9	484
06 Agricultores, ganaderos, arboricultores, pescadores y cazadores	17	1	19	24	35	31	12	-	8	207	-	7	361
07 Trabajadores de la producción y asimilados, conductores de equipos, de transportes y peones (no agrarios)	91	5	81	104	153	9	89	1	19	357	1	10	920
08 Profesionales de las Fuerzas Armadas	8	-	3	-	6	-	-	-	1	-	-	2	20
09 Estudiantes	3	-	1	1	2	-	-	-	2	1	-	-	10
10 Personas dedicadas a las labores del hogar	-	-	-	-	-	-	-	-	-	-	-	-	-
11 Jubilados, retirados, pensionistas y rentistas	1	-	-	2	2	-	-	-	-	11	1	3	20
12 Personas que no pueden ser clasificadas	10	-	9	3	10	1	4	-	-	28	-	131	196
Total	593	16	355	353	467	44	140	1	78	864	2	176	3.089

CONTINUA ➔

1. Población y migraciones

1.3.15. Matrimonios residentes en Andalucía según profesión de los cónyuges por provincia de residencia. Año 2001

CONTINUACIÓN

	Profesión de la esposa												Total
	01	02	03	04	05	06	07	08	09	10	11	12	
Málaga													
Profesión del esposo													
01 Profesionales, técnicos y trabajadores asimilados	485	16	120	66	91	-	33	-	28	46	-	40	925
02 Personal directivo de la administración pública y de las empresas	35	14	30	24	18	-	11	-	-	14	-	14	160
03 Personal administrativo y personal asimilado	112	7	141	56	62	1	16	-	13	31	1	16	456
04 Comerciantes y vendedores	78	6	89	176	75	3	48	-	11	69	-	33	588
05 Personal de los servicios	58	7	91	98	199	1	33	-	20	92	-	34	633
06 Agricultores, ganaderos, arboricultores, pescadores y cazadores	13	-	15	19	31	26	17	-	1	107	-	16	245
07 Trabajadores de la producción y asimilados, conductores de equipos, de transportes y peones (no agrarios)	252	11	261	352	436	22	265	2	60	478	1	139	2.279
08 Profesionales de las Fuerzas Armadas	8	-	14	8	9	-	1	2	3	14	-	6	65
09 Estudiantes	7	-	5	2	6	-	-	-	9	2	-	3	34
10 Personas dedicadas a las labores del hogar	-	-	-	-	-	-	-	-	-	-	-	-	-
11 Jubilados, retirados, pensionistas y rentistas	4	-	2	1	6	-	1	-	-	21	3	5	43
12 Personas que no pueden ser clasificadas	21	3	23	20	17	3	12	-	3	44	-	1.730	1.876
Total	1.073	64	791	822	950	56	437	4	148	918	5	2.036	7.304
Sevilla													
Profesión del esposo													
01 Profesionales, técnicos y trabajadores asimilados	986	32	276	115	71	6	34	1	56	75	-	55	1.707
02 Personal directivo de la administración pública y de las empresas	60	10	42	19	11	1	1	-	3	20	-	9	176
03 Personal administrativo y personal asimilado	214	4	283	75	63	3	28	1	20	84	-	27	802
04 Comerciantes y vendedores	172	9	185	209	70	3	31	-	11	100	-	35	825
05 Personal de los servicios	97	3	85	58	165	10	22	-	14	106	-	29	589
06 Agricultores, ganaderos, arboricultores, pescadores y cazadores	50	5	41	27	43	126	28	-	12	205	-	18	555
07 Trabajadores de la producción y asimilados, conductores de equipos, de transportes y peones (no agrarios)	410	15	493	316	474	88	264	1	59	858	-	100	3.078
08 Profesionales de las Fuerzas Armadas	24	1	20	16	11	2	8	4	9	27	-	7	129
09 Estudiantes	8	-	3	1	2	1	-	-	6	8	-	-	29
10 Personas dedicadas a las labores del hogar	-	-	-	-	-	1	-	-	-	-	-	1	2
11 Jubilados, retirados, pensionistas y rentistas	5	-	2	2	1	-	2	-	-	17	8	6	43
12 Personas que no pueden ser clasificadas	63	6	46	33	18	3	17	-	7	75	-	1.819	2.087
Total	2.089	85	1.476	871	929	244	435	7	197	1.575	8	2.106	10.022
Andalucía													
Profesión del esposo													
01 Profesionales, técnicos y trabajadores asimilados	3.036	63	869	361	325	10	117	4	168	279	3	220	5.455
02 Personal directivo de la administración pública y de las empresas	149	42	114	67	47	1	19	-	12	65	-	35	551
03 Personal administrativo y personal asimilado	736	19	951	305	260	14	95	2	89	301	2	131	2.905
04 Comerciantes y vendedores	581	29	620	848	362	17	158	-	71	511	1	159	3.357
05 Personal de los servicios	349	16	369	375	801	27	120	3	71	597	-	138	2.866
06 Agricultores, ganaderos, arboricultores, pescadores y cazadores	169	8	174	134	203	432	161	-	40	1.031	1	102	2.455
07 Trabajadores de la producción y asimilados, conductores de equipos, de transportes y peones (no agrarios)	1.282	50	1.622	1.412	1.914	272	1.266	10	260	3.435	4	594	12.121
08 Profesionales de las Fuerzas Armadas	122	4	103	78	75	5	28	40	42	134	-	52	683
09 Estudiantes	36	1	15	5	17	1	1	-	32	14	-	9	131
10 Personas dedicadas a las labores del hogar	-	-	-	1	1	1	-	-	-	-	-	1	4
11 Jubilados, retirados, pensionistas y rentistas	19	1	9	9	17	4	7	-	1	113	29	25	234
12 Personas que no pueden ser clasificadas	202	13	147	114	106	14	65	3	22	917	2	8.308	9.913
Total	6.681	246	4.993	3.709	4.128	798	2.037	62	808	7.397	42	9.774	40.675

FUENTE: IEA. Movimiento Natural de la Población

1.3.16. Matrimonios residentes en Andalucía según nacionalidad de los cónyuges por provincia de residencia. Año 2001

	Nacionalidad de la esposa									Total
	España	Unión Europea	Resto de Europa	África	América del Norte	América Central	América del Sur	Asia	Oceanía	
Almería										
Nacionalidad del esposo										
España	2.603	12	38	13	2	5	25	-	-	2.698
Unión Europea	7	-	1	1	-	-	1	-	-	10
Resto de Europa	6	1	9	-	-	-	-	-	-	16
África	18	3	-	-	-	-	-	-	-	21
América del Norte	3	1	-	-	-	-	-	-	-	4
América Central	1	-	-	-	-	-	-	-	-	1
América del Sur	3	-	-	-	1	-	6	-	-	10
Asia	-	-	-	-	-	-	-	-	-	-
Oceanía	-	-	-	-	-	-	-	-	-	-
Total	2.641	17	48	14	3	5	32	-	-	2.760
Cádiz										
Nacionalidad del esposo										
España	6.194	10	11	16	1	2	20	1	1	6.256
Unión Europea	27	2	1	-	-	-	1	-	-	31
Resto de Europa	4	-	-	-	-	-	-	-	-	4
África	26	-	-	-	-	-	1	-	-	27
América del Norte	24	-	1	-	2	1	-	1	-	29
América Central	3	-	-	-	-	-	-	-	-	3
América del Sur	9	-	-	-	-	-	-	-	-	9
Asia	1	-	-	-	1	-	-	-	-	2
Oceanía	-	-	-	-	-	-	-	-	-	-
Total	6.288	12	13	16	4	3	22	2	1	6.361
Córdoba										
Nacionalidad del esposo										
España	4.137	4	12	10	2	5	27	-	-	4.197
Unión Europea	9	-	-	-	-	-	1	-	-	10
Resto de Europa	-	-	-	-	-	-	-	-	-	-
África	9	-	-	-	-	-	-	-	-	9
América del Norte	-	-	-	-	-	-	-	-	-	-
América Central	1	-	-	-	-	-	-	-	-	1
América del Sur	6	-	-	-	-	-	3	-	-	9
Asia	1	-	-	-	-	-	-	-	-	1
Oceanía	-	-	-	-	-	-	-	-	-	-
Total	4.163	4	12	10	2	5	31	-	-	4.227
Granada										
Nacionalidad del esposo										
España	4.299	6	12	6	4	2	18	2	-	4.349
Unión Europea	11	2	-	-	-	-	-	-	-	13
Resto de Europa	3	-	3	-	-	-	-	-	-	6
África	17	-	-	2	-	-	-	-	-	19
América del Norte	2	-	-	-	-	-	-	-	-	2
América Central	1	-	-	-	-	-	-	-	-	1
América del Sur	3	1	-	-	-	-	3	-	-	7
Asia	4	-	-	-	-	-	-	-	-	4
Oceanía	-	-	-	-	-	-	-	-	-	-
Total	4.340	9	15	8	4	2	21	2	-	4.401
Huelva										
Nacionalidad del esposo										
España	2.476	3	2	3	-	1	10	-	-	2.495
Unión Europea	8	1	-	-	-	-	-	-	-	9
Resto de Europa	1	1	-	-	-	-	-	-	-	2
África	5	-	-	-	-	-	-	-	-	5
América del Norte	-	-	-	-	-	-	-	-	-	-

CONTINUA ➔

1. Población y migraciones

1.3.16. Matrimonios residentes en Andalucía según nacionalidad de los cónyuges por provincia de residencia. Año 2001

CONTINUACIÓN

	Nacionalidad de la esposa									Total
	España	Unión Europea	Resto de Europa	África	América del Norte	América Central	América del Sur	Asia	Oceania	
América Central	-	-	-	-	-	-	-	-	-	-
América del Sur	-	-	-	-	-	-	-	-	-	-
Asia	-	-	-	-	-	-	-	-	-	-
Oceania	-	-	-	-	-	-	-	-	-	-
Total	2.490	5	2	3	-	1	10	-	-	2.511
Jaén										
Nacionalidad del esposo										
España	3.054	3	3	2	1	-	13	-	-	3.076
Unión Europea	3	-	-	-	-	-	-	-	-	3
Resto de Europa	1	-	-	-	-	-	-	-	-	1
África	4	-	-	-	-	-	-	-	-	4
América del Norte	1	-	-	-	-	-	-	-	-	1
América Central	2	-	-	-	-	-	-	-	-	2
América del Sur	-	-	-	-	-	-	1	-	-	1
Asia	1	-	-	-	-	-	-	-	-	1
Oceania	-	-	-	-	-	-	-	-	-	-
Total	3.066	3	3	2	1	-	14	-	-	3.089
Málaga										
Nacionalidad del esposo										
España	6.707	58	45	42	5	9	90	6	-	6.962
Unión Europea	85	24	3	6	1	-	12	1	-	132
Resto de Europa	14	3	7	1	-	-	-	-	-	25
África	69	9	1	6	-	-	-	-	-	85
América del Norte	5	3	-	1	-	-	-	-	-	9
América Central	11	-	-	-	-	1	-	-	-	12
América del Sur	38	7	-	-	-	-	12	-	-	57
Asia	9	4	-	1	-	-	-	7	-	21
Oceania	-	1	-	-	-	-	-	-	-	1
Total	6.938	109	56	57	6	10	114	14	-	7.304
Sevilla										
Nacionalidad del esposo										
España	9.818	14	9	11	8	7	48	5	-	9.920
Unión Europea	26	2	-	-	1	-	1	-	-	30
Resto de Europa	4	-	5	-	-	-	-	-	-	9
África	22	2	-	1	-	-	-	-	-	25
América del Norte	15	1	-	-	1	-	-	-	-	17
América Central	3	-	-	-	-	2	-	-	-	5
América del Sur	9	-	-	-	-	-	4	-	-	13
Asia	2	-	-	-	-	-	-	-	-	2
Oceania	1	-	-	-	-	-	-	-	-	1
Total	9.900	19	14	12	10	9	53	5	-	10.022
Andalucía										
Nacionalidad del esposo										
España	39.288	110	132	103	23	31	251	14	1	39.953
Unión Europea	176	31	5	7	2	-	16	1	-	238
Resto de Europa	33	5	24	1	-	-	-	-	-	63
África	170	14	1	9	-	-	1	-	-	195
América del Norte	50	5	1	1	3	1	-	1	-	62
América Central	22	-	-	-	-	3	-	-	-	25
América del Sur	68	8	-	-	1	-	29	-	-	106
Asia	18	4	-	1	1	-	-	7	-	31
Oceania	1	1	-	-	-	-	-	-	-	2
Total	39.826	178	163	122	30	35	297	23	1	40.675

FUENTE: IEA. Movimiento Natural de la Población

1.3.17. Cónyuges según grupo de edad y sexo por estado civil previo y provincia de residencia del matrimonio. Año 2001

	Soltera/o	Viuda/o	Divorciada/o (número de orden del matrimonio)				Total divorciada/o	Total
			2º	3º	4º	5º		
Almería								
Esposas								
Menos de 15 años	1	-	-	-	-	-	-	1
De 15 a 19 años	134	-	1	-	-	-	1	135
De 20 a 24 años	731	-	5	-	-	-	5	736
De 25 a 29 años	1.211	1	15	-	-	-	15	1.227
De 30 a 34 años	405	-	38	-	-	-	38	443
De 35 a 39 años	88	1	22	1	-	-	23	112
De 40 a 44 años	34	1	17	1	-	-	18	53
De 45 a 49 años	12	1	16	1	-	-	17	30
De 50 a 54 años	6	2	5	-	-	-	5	13
De 55 y más años	1	4	4	1	-	-	5	10
Total	2.623	10	123	4	-	-	127	2.760
Esposos								
Menos de 15 años	-	-	-	-	-	-	-	-
De 15 a 19 años	29	-	-	-	-	-	-	29
De 20 a 24 años	419	-	-	-	-	-	-	419
De 25 a 29 años	1.193	-	6	-	-	-	6	1.199
De 30 a 34 años	709	-	20	-	-	-	20	729
De 35 a 39 años	178	-	19	-	-	-	19	197
De 40 a 44 años	56	1	29	-	-	-	29	86
De 45 a 49 años	23	4	19	-	-	-	19	46
De 50 a 54 años	7	-	9	1	-	-	10	17
De 55 y más años	3	15	20	-	-	-	20	38
Total	2.617	20	122	1	-	-	123	2.760
Cádiz								
Esposas								
Menos de 15 años	2	-	-	-	-	-	-	2
De 15 a 19 años	122	-	-	-	-	-	-	122
De 20 a 24 años	1.230	-	-	-	-	-	-	1.230
De 25 a 29 años	3.102	1	21	-	-	-	21	3.124
De 30 a 34 años	1.292	-	51	-	-	-	51	1.343
De 35 a 39 años	257	4	49	1	-	-	50	311
De 40 a 44 años	78	2	37	-	-	-	37	117
De 45 a 49 años	28	3	22	-	-	-	22	53
De 50 a 54 años	11	1	18	-	-	-	18	30
De 55 y más años	11	9	8	1	-	-	9	29
Total	6.133	20	206	2	-	-	208	6.361
Esposos								
Menos de 15 años	-	-	-	-	-	-	-	-
De 15 a 19 años	26	-	-	-	-	-	-	26
De 20 a 24 años	586	-	-	-	-	-	-	586
De 25 a 29 años	2.734	-	3	-	-	-	3	2.737
De 30 a 34 años	2.022	1	31	-	-	-	31	2.054
De 35 a 39 años	515	5	44	-	-	-	44	564
De 40 a 44 años	115	1	54	-	1	-	55	171
De 45 a 49 años	25	3	42	-	-	-	42	70
De 50 a 54 años	20	7	33	1	-	-	34	61
De 55 y más años	17	28	44	3	-	-	47	92
Total	6.060	45	251	4	1	-	256	6.361

CONTINUA →

1. Población y migraciones

1.3.17. Cónyuges según grupo de edad y sexo por estado civil previo y provincia de residencia del matrimonio. Año 2001

CONTINUACIÓN

	Soltera/o	Viuda/o	Divorciada/o (número de orden del matrimonio)				Total divorciada/o	Total
			2º	3º	4º	5º		
Córdoba								
Esposas								
Menos de 15 años	2	-	-	-	-	-	-	2
De 15 a 19 años	123	-	-	-	-	-	-	123
De 20 a 24 años	1.107	-	2	-	-	-	2	1.109
De 25 a 29 años	1.940	1	20	-	-	-	20	1.961
De 30 a 34 años	700	1	40	-	-	-	40	741
De 35 a 39 años	140	3	26	1	-	-	27	170
De 40 a 44 años	33	-	21	-	-	-	21	54
De 45 a 49 años	17	-	13	-	-	-	13	30
De 50 a 54 años	9	-	10	-	-	-	10	19
De 55 y más años	10	5	3	-	-	-	3	18
Total	4.081	10	135	1	-	-	136	4.227
Esposos								
Menos de 15 años	-	-	-	-	-	-	-	-
De 15 a 19 años	35	-	-	-	-	-	-	35
De 20 a 24 años	520	-	-	-	-	-	-	520
De 25 a 29 años	2.034	-	10	-	-	-	10	2.044
De 30 a 34 años	1.094	-	28	-	1	-	29	1.123
De 35 a 39 años	246	2	30	-	-	-	30	278
De 40 a 44 años	68	1	25	-	-	-	25	94
De 45 a 49 años	18	4	26	-	-	-	26	48
De 50 a 54 años	12	4	14	1	-	-	15	31
De 55 y más años	13	28	13	-	-	-	13	54
Total	4.040	39	146	1	1	-	148	4.227
Granada								
Esposas								
Menos de 15 años	1	-	-	-	-	-	-	1
De 15 a 19 años	162	-	-	-	-	-	-	162
De 20 a 24 años	1.039	-	2	-	-	-	2	1.041
De 25 a 29 años	2.061	-	17	-	1	-	18	2.079
De 30 a 34 años	709	1	39	-	-	-	39	749
De 35 a 39 años	183	3	33	-	-	-	33	219
De 40 a 44 años	62	3	18	1	-	-	19	84
De 45 a 49 años	14	-	11	-	-	-	11	25
De 50 a 54 años	6	1	6	-	-	-	6	13
De 55 y más años	20	4	4	-	-	-	4	28
Total	4.257	12	130	1	1	-	132	4.401
Esposos								
Menos de 15 años	-	-	-	-	-	-	-	-
De 15 a 19 años	40	-	-	-	-	-	-	40
De 20 a 24 años	597	-	-	-	-	-	-	597
De 25 a 29 años	1.958	1	4	-	-	-	4	1.963
De 30 a 34 años	1.140	1	18	-	-	-	18	1.159
De 35 a 39 años	311	1	38	-	-	-	38	350
De 40 a 44 años	92	2	33	-	-	-	33	127

CONTINÚA →

1.3.17. Cónyuges según grupo de edad y sexo por estado civil previo y provincia de residencia del matrimonio. Año 2001

CONTINUACIÓN

	Soltera/o	Viuda/o	Divorciada/o (número de orden del matrimonio)				Total divorciada/o	Total
			2º	3º	4º	5º		
De 45 a 49 años	30	2	29	2	-	-	31	63
De 50 a 54 años	7	5	23	-	-	-	23	35
De 55 y más años	18	24	24	1	-	-	25	67
Total	4.193	36	169	3	-	-	172	4.401

Huelva

Esposas								
Menos de 15 años	2	-	-	-	-	-	-	2
De 15 a 19 años	70	-	-	-	-	-	-	70
De 20 a 24 años	541	-	-	-	-	-	-	541
De 25 a 29 años	1.217	-	8	-	-	-	8	1.225
De 30 a 34 años	471	-	19	-	-	-	19	490
De 35 a 39 años	87	1	23	-	-	-	23	111
De 40 a 44 años	28	-	9	-	-	-	9	37
De 45 a 49 años	5	2	8	-	-	-	8	15
De 50 a 54 años	6	-	4	-	-	-	4	10
De 55 y más años	5	2	3	-	-	-	3	10
Total	2.432	5	74	-	-	-	74	2.511

Esposos								
Menos de 15 años	-	-	-	-	-	-	-	-
De 15 a 19 años	20	-	-	-	-	-	-	20
De 20 a 24 años	285	-	-	-	-	-	-	285
De 25 a 29 años	1.111	-	2	-	-	-	2	1.113
De 30 a 34 años	757	2	13	1	-	-	14	773
De 35 a 39 años	174	1	22	-	-	-	22	197
De 40 a 44 años	26	-	16	-	-	-	16	42
De 45 a 49 años	13	2	13	1	-	-	14	29
De 50 a 54 años	7	-	22	-	-	-	22	29
De 55 y más años	4	7	12	-	-	-	12	23
Total	2.397	12	100	2	-	-	102	2.511

Jaén

Esposas								
Menos de 15 años	2	-	-	-	-	-	-	2
De 15 a 19 años	130	-	-	-	-	-	-	130
De 20 a 24 años	917	-	2	-	-	-	2	919
De 25 a 29 años	1.383	2	12	-	-	-	12	1.397
De 30 a 34 años	422	-	18	-	-	-	18	440
De 35 a 39 años	101	2	18	-	-	-	18	121
De 40 a 44 años	26	2	9	1	-	-	10	38
De 45 a 49 años	12	2	5	1	-	-	6	20
De 50 a 54 años	3	1	6	-	-	-	6	10
De 55 y más años	6	2	4	-	-	-	4	12
Total	3.002	11	74	2	-	-	76	3.089

Esposos								
Menos de 15 años	-	-	-	-	-	-	-	-
De 15 a 19 años	32	-	-	-	-	-	-	32
De 20 a 24 años	444	-	-	-	-	-	-	444
De 25 a 29 años	1.507	-	8	-	-	-	8	1.515

CONTINUA →

1. Población y migraciones

1.3.17. Cónyuges según grupo de edad y sexo por estado civil previo y provincia de residencia del matrimonio. Año 2001

CONTINUACIÓN

	Soltera/o	Viuda/o	Divorciada/o (número de orden del matrimonio)				Total divorciada/o	Total
			2º	3º	4º	5º		
De 30 a 34 años	735	3	24	-	-	-	24	762
De 35 a 39 años	183	3	21	-	-	-	21	207
De 40 a 44 años	36	4	24	-	-	-	24	64
De 45 a 49 años	18	2	7	-	-	-	7	27
De 50 a 54 años	2	2	3	-	-	-	3	7
De 55 y más años	7	12	11	1	-	-	12	31
Total	2.964	26	98	1	-	-	99	3.089
Málaga								
Esposas								
Menos de 15 años	4	-	-	-	-	-	-	4
De 15 a 19 años	177	-	-	-	-	-	-	177
De 20 a 24 años	1.466	-	2	-	-	-	2	1.468
De 25 a 29 años	3.517	-	46	-	-	-	46	3.563
De 30 a 34 años	1.260	2	74	1	1	-	76	1.338
De 35 a 39 años	322	-	78	-	-	-	78	400
De 40 a 44 años	89	4	60	-	-	-	60	153
De 45 a 49 años	52	4	54	2	-	-	56	112
De 50 a 54 años	16	5	21	-	-	-	21	42
De 55 y más años	20	8	19	-	-	-	19	47
Total	6.923	23	354	3	1	-	358	7.304
Esposos								
Menos de 15 años	-	-	-	-	-	-	-	-
De 15 a 19 años	54	-	-	-	-	-	-	54
De 20 a 24 años	743	-	2	-	-	-	2	745
De 25 a 29 años	3.245	-	21	-	-	-	21	3.266
De 30 a 34 años	2.011	1	65	1	-	-	66	2.078
De 35 a 39 años	505	2	91	-	-	-	91	598
De 40 a 44 años	124	6	72	2	-	-	74	204
De 45 a 49 años	40	6	73	-	-	-	73	119
De 50 a 54 años	32	10	45	1	-	-	46	88
De 55 y más años	30	43	78	1	-	-	79	152
Total	6.784	68	447	5	-	-	452	7.304
Sevilla								
Esposas								
Menos de 15 años	8	-	-	-	-	-	-	8
De 15 a 19 años	295	-	-	-	-	-	-	295
De 20 a 24 años	1.869	1	2	-	-	-	2	1.872
De 25 a 29 años	4.912	1	28	-	1	-	29	4.942
De 30 a 34 años	2.039	5	76	1	-	-	77	2.121
De 35 a 39 años	393	5	64	-	1	-	65	463
De 40 a 44 años	93	4	53	1	-	-	54	151
De 45 a 49 años	34	5	33	-	-	-	33	72
De 50 a 54 años	20	2	24	-	-	-	24	46
De 55 y más años	24	6	22	-	-	-	22	52
Total	9.687	29	302	2	2	-	306	10.022

CONTINÚA →

1.3.17. Cónyuges según grupo de edad y sexo por estado civil previo y provincia de residencia del matrimonio. Año 2001

CONTINUACIÓN

	Soltera/o	Viuda/o	Divorciada/o (número de orden del matrimonio)				Total divorciada/o	Total
			2º	3º	4º	5º		
Esposos								
Menos de 15 años	1	-	-	-	-	-	-	1
De 15 a 19 años	79	-	-	-	-	-	-	79
De 20 a 24 años	1.005	-	-	-	-	-	-	1.005
De 25 a 29 años	4.470	1	18	-	-	-	18	4.489
De 30 a 34 años	3.070	2	59	-	-	-	59	3.131
De 35 a 39 años	689	2	71	-	-	-	71	762
De 40 a 44 años	143	5	82	1	-	-	83	231
De 45 a 49 años	43	5	70	2	1	-	73	121
De 50 a 54 años	25	4	39	-	1	-	40	69
De 55 y más años	22	51	60	1	-	-	61	134
Total	9.547	70	399	4	2	-	405	10.022
Andalucía								
Esposas								
Menos de 15 años	22	-	-	-	-	-	-	22
De 15 a 19 años	1.213	-	1	-	-	-	1	1.214
De 20 a 24 años	8.900	1	15	-	-	-	15	8.916
De 25 a 29 años	19.343	6	167	-	2	-	169	19.518
De 30 a 34 años	7.298	9	355	2	1	-	358	7.665
De 35 a 39 años	1.571	19	313	3	1	-	317	1.907
De 40 a 44 años	443	16	224	4	-	-	228	687
De 45 a 49 años	174	17	162	4	-	-	166	357
De 50 a 54 años	77	12	94	-	-	-	94	183
De 55 y más años	97	40	67	2	-	-	69	206
Total	39.138	120	1.398	15	4	-	1.417	40.675
Esposos								
Menos de 15 años	1	-	-	-	-	-	-	1
De 15 a 19 años	315	-	-	-	-	-	-	315
De 20 a 24 años	4.599	-	2	-	-	-	2	4.601
De 25 a 29 años	18.252	2	72	-	-	-	72	18.326
De 30 a 34 años	11.538	10	258	2	1	-	261	11.809
De 35 a 39 años	2.801	16	336	-	-	-	336	3.153
De 40 a 44 años	660	20	335	3	1	-	339	1.019
De 45 a 49 años	210	28	279	5	1	-	285	523
De 50 a 54 años	112	32	188	4	1	-	193	337
De 55 y más años	114	208	262	7	-	-	269	591
Total	38.602	316	1.732	21	4	-	1.757	40.675

FUENTE: IEA. Movimiento Natural de la Población

1. Población y migraciones

1.3.18.G. Evolución del indicador coyuntural de primonupcialidad por sexo y provincia de residencia. Años 1976-2001

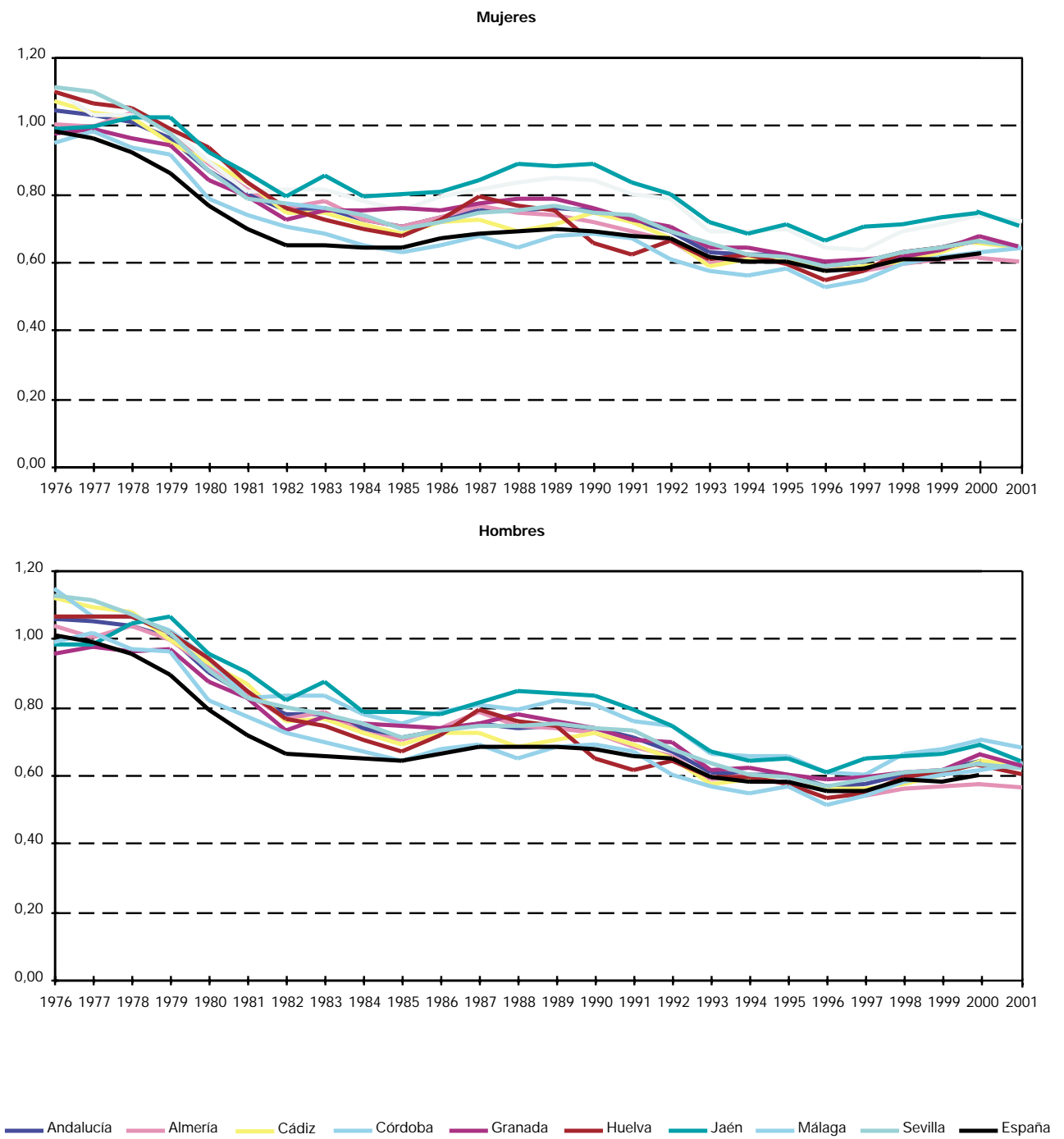

FUENTES: INE. Movimiento Natural de la Población 1976-1995
IEA. Movimiento Natural de la Población 1996-2001

**1.3.19.G. Evolución de la edad media al primer matrimonio por sexo y provincia de residencia.
Años 1976-2001**

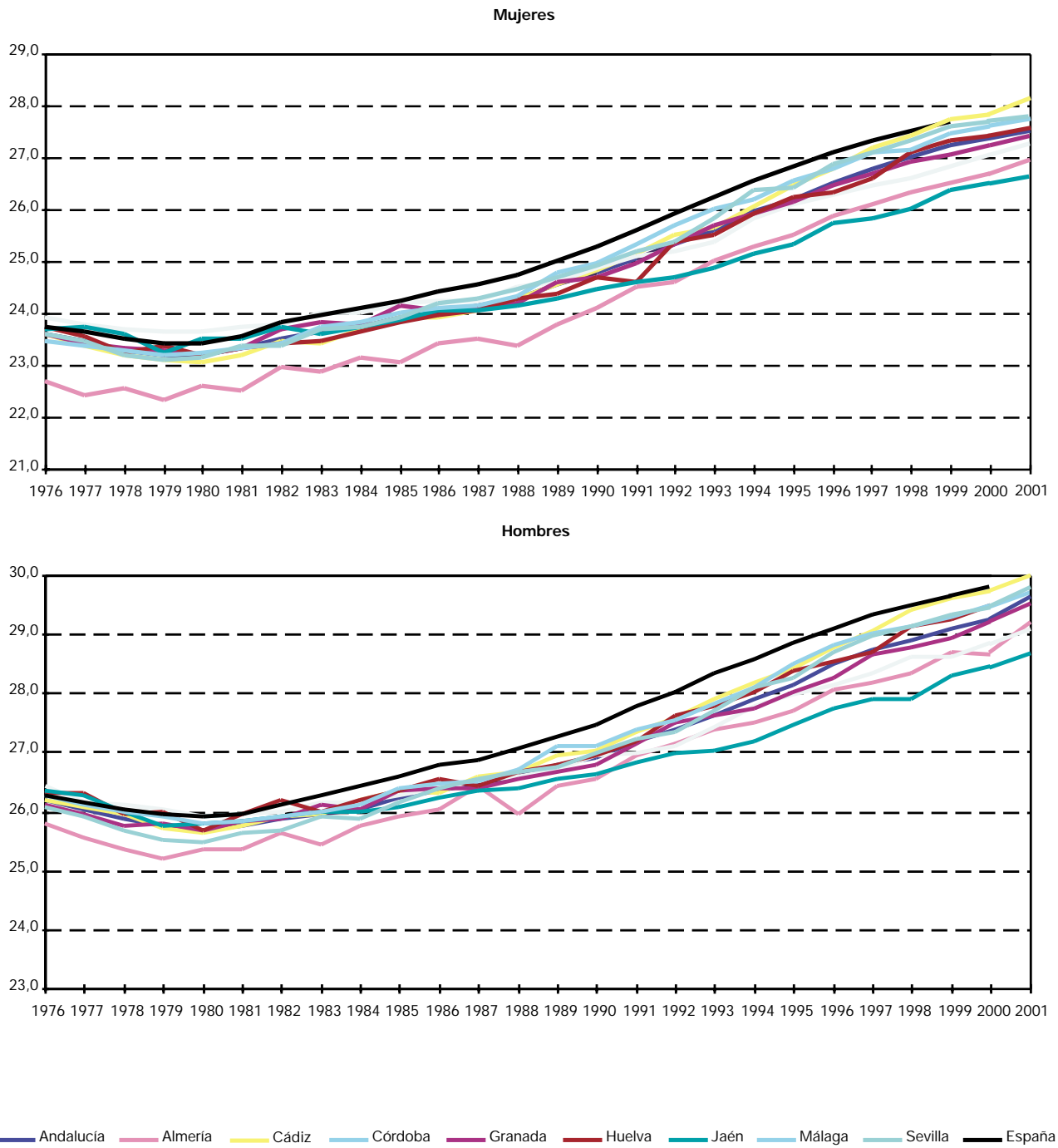

FUENTES: INE. Movimiento Natural de la Población 1976-1995
IEA. Movimiento Natural de la Población 1996-2001

1. Población y migraciones

1.4. Migraciones

1.4.1. Emigraciones y tasa de emigración según grupo de edad por sexo y provincia de emigración. Año 2001

	Mujeres								Andalucía
	Almería	Cádiz	Córdoba	Granada	Huelva	Jaén	Málaga	Sevilla	
Emigraciones									
Menos de 5 años	432	542	284	493	186	192	677	1.079	3.885
De 5 a 9 años	352	468	256	569	163	218	565	852	3.443
De 10 a 14 años	319	434	183	524	181	216	523	685	3.065
De 15 a 19 años	380	658	359	673	287	334	678	1.062	4.431
De 20 a 24 años	775	1.561	902	1.434	532	682	1.386	2.151	9.423
De 25 a 29 años	1.114	1.987	1.073	1.952	694	883	1.909	3.105	12.717
De 30 a 34 años	860	1.377	749	1.464	562	606	1.600	2.230	9.448
De 35 a 39 años	583	876	467	982	341	428	1.146	1.463	6.286
De 40 a 44 años	387	587	285	670	250	221	716	922	4.038
De 45 a 49 años	193	367	186	418	172	137	509	592	2.574
De 50 a 54 años	205	237	149	308	129	134	409	467	2.038
De 55 a 59 años	131	197	125	252	82	100	348	370	1.605
De 60 a 64 años	104	147	110	192	58	103	282	290	1.286
De 65 a 69 años	129	147	127	237	63	99	290	322	1.414
De 70 a 74 años	118	133	122	190	64	103	214	233	1.177
De 75 a 79 años	73	115	122	147	71	99	187	219	1.033
De 80 a 84 años	54	80	98	159	42	84	118	166	801
De 85 a 89 años	33	42	72	71	26	37	69	111	461
De 90 y más años	16	21	31	36	13	22	40	36	215
Total	6.258	9.976	5.700	10.771	3.916	4.698	11.666	16.355	69.340
Tasa de emigración									
Menos de 5 años	30,93	18,20	14,70	23,11	16,52	11,43	22,00	23,86	20,61
De 5 a 9 años	24,29	15,13	12,17	26,02	13,47	11,22	17,00	18,13	13,68
De 10 a 14 años	19,49	12,08	7,85	21,38	12,90	10,46	13,88	13,29	17,30
De 15 a 19 años	20,79	15,58	13,83	24,68	17,83	15,10	15,51	17,58	31,15
De 20 a 24 años	36,66	31,68	30,12	43,91	27,71	28,44	27,06	28,65	41,05
De 25 a 29 años	51,16	40,44	35,44	57,47	35,71	36,95	35,63	39,95	31,34
De 30 a 34 años	39,56	29,22	24,55	44,69	30,56	24,93	30,23	30,24	21,35
De 35 a 39 años	27,44	19,57	15,32	30,31	19,76	16,90	21,83	20,77	15,37
De 40 a 44 años	20,28	14,39	10,44	23,15	15,84	9,89	15,23	15,00	11,80
De 45 a 49 años	12,60	10,84	8,31	17,97	13,13	7,84	12,63	11,30	17,21
De 50 a 54 años	14,88	7,86	7,55	14,33	10,62	8,64	11,16	9,73	10,32
De 55 a 59 años	11,32	7,22	6,52	12,47	7,35	6,60	10,29	8,18	8,74
De 60 a 64 años	9,66	6,17	6,15	10,12	5,82	6,49	9,53	7,69	7,81
De 65 a 69 años	10,61	5,94	6,06	10,75	5,39	5,42	9,46	7,77	7,77
De 70 a 74 años	10,80	6,36	6,24	9,48	6,32	6,01	7,83	6,42	7,25
De 75 a 79 años	8,59	7,34	7,83	9,37	8,66	7,63	8,61	7,53	8,11
De 80 a 84 años	10,49	8,04	9,58	16,74	7,24	10,10	8,68	8,74	9,83
De 85 a 89 años	11,23	7,87	12,35	14,29	7,71	8,22	9,15	10,56	10,24
De 90 y más años	11,36	9,56	11,83	17,50	8,93	10,82	12,43	8,15	11,08
Total	24,01	17,69	14,54	26,02	16,98	14,41	18,03	18,45	18,64

FUENTE: IEA. Estadística de variaciones residenciales en Andalucía

Hombres

Almería	Cádiz	Córdoba	Granada	Huelva	Jaén	Málaga	Sevilla	Andalucía	
									Emigraciones
454	591	337	557	179	225	585	1.193	4.121	Menos de 5 años
412	512	274	632	213	241	678	948	3.910	De 5 a 9 años
390	496	224	544	191	228	562	784	3.419	De 10 a 14 años
372	684	334	610	258	270	585	924	4.037	De 15 a 19 años
824	1.406	720	1.329	553	626	1.104	2.042	8.604	De 20 a 24 años
1.340	1.970	1.065	1.977	745	926	1.802	2.913	12.738	De 25 a 29 años
1.282	1.626	815	1.543	641	748	1.677	2.610	10.942	De 30 a 34 años
928	994	545	1.093	438	462	1.166	1.689	7.315	De 35 a 39 años
571	695	347	703	306	318	862	1.090	4.892	De 40 a 44 años
337	447	209	445	214	181	535	746	3.114	De 45 a 49 años
201	323	153	336	159	125	462	501	2.260	De 50 a 54 años
178	251	147	321	142	119	419	431	2.008	De 55 a 59 años
121	148	104	194	62	82	284	299	1.294	De 60 a 64 años
107	163	121	227	83	87	314	308	1.410	De 65 a 69 años
115	108	84	147	42	90	188	208	982	De 70 a 74 años
61	68	71	144	39	54	143	130	710	De 75 a 79 años
40	33	48	81	18	39	68	92	419	De 80 a 84 años
14	19	28	33	12	22	25	48	201	De 85 a 89 años
10	13	7	9	7	14	7	20	87	De 90 y más años
7.757	10.547	5.633	10.925	4.302	4.857	11.466	16.976	72.463	Total
									Tasas de emigración
30,23	18,60	16,38	24,62	14,57	12,61	17,94	24,90	20,54	Menos de 5 años
26,63	15,59	12,18	27,21	16,16	11,89	19,64	18,97	14,41	De 5 a 9 años
21,93	13,08	9,03	20,99	13,10	10,41	14,19	14,30	15,00	De 10 a 14 años
19,51	15,41	12,26	21,23	15,66	11,66	12,65	14,46	27,11	De 15 a 19 años
37,00	27,19	22,82	39,15	27,06	24,58	20,76	25,93	39,87	De 20 a 24 años
58,36	38,53	34,32	57,75	36,60	37,03	33,18	36,21	35,77	De 25 a 29 años
55,75	33,91	26,54	47,10	33,13	29,79	32,33	34,72	24,85	De 30 a 34 años
41,90	22,00	17,80	34,30	24,68	17,90	23,00	24,01	18,58	De 35 a 39 años
28,80	16,91	12,51	24,51	18,79	13,59	18,99	17,92	14,37	De 40 a 44 años
21,05	13,09	9,32	19,48	15,77	9,92	14,05	14,53	18,44	De 45 a 49 años
14,39	10,79	7,92	16,58	12,57	8,19	12,97	10,82	11,69	De 50 a 54 años
15,54	9,33	8,22	17,06	12,76	8,72	13,01	10,03	11,47	De 55 a 59 años
12,30	6,84	6,68	11,60	6,83	5,85	10,62	8,75	8,76	De 60 a 64 años
9,87	7,48	6,77	11,79	8,16	5,31	11,84	8,90	8,95	De 65 a 69 años
12,70	6,56	5,31	9,19	5,11	6,06	8,62	7,70	7,60	De 70 a 74 años
9,30	6,47	6,38	12,97	6,78	5,38	9,45	6,98	7,99	De 75 a 79 años
12,77	6,30	8,30	14,87	5,94	7,72	9,05	9,52	9,34	De 80 a 84 años
9,97	9,19	11,00	14,41	9,43	9,63	7,44	12,13	10,48	De 85 a 89 años
18,48	19,33	7,77	11,55	15,10	15,64	6,39	15,96	13,18	De 90 y más años
29,79	19,06	14,98	27,62	19,03	15,24	18,60	19,92	20,14	Total

1. Población y migraciones

1.4.2. Inmigraciones según grupo de edad por sexo y provincia. Año 2001

	Mujeres								Andalucía
	Almería	Cádiz	Córdoba	Granada	Huelva	Jaén	Málaga	Sevilla	
Menos de 5 años	408	617	250	551	195	225	815	1.100	4.161
De 5 a 9 años	352	507	222	626	160	184	696	930	3.677
De 10 a 14 años	309	426	179	552	186	198	636	708	3.194
De 15 a 19 años	381	566	295	706	245	271	741	1.069	4.274
De 20 a 24 años	806	1.345	573	1.309	488	467	1.540	1.867	8.395
De 25 a 29 años	1.111	1.824	773	1.790	641	597	2.218	2.921	11.875
De 30 a 34 años	930	1.470	579	1.364	491	476	1.927	2.273	9.510
De 35 a 39 años	613	926	385	1.014	330	357	1.381	1.529	6.535
De 40 a 44 años	394	564	261	666	237	205	819	913	4.059
De 45 a 49 años	229	360	165	449	179	147	611	578	2.718
De 50 a 54 años	193	268	156	366	146	149	478	488	2.244
De 55 a 59 años	144	220	173	282	101	111	457	407	1.895
De 60 a 64 años	123	174	119	212	75	93	381	296	1.473
De 65 a 69 años	142	188	135	249	73	105	377	358	1.627
De 70 a 74 años	124	158	119	210	60	90	280	265	1.306
De 75 a 79 años	75	129	130	145	49	76	230	221	1.055
De 80 a 84 años	52	89	63	110	35	42	149	164	704
De 85 a 89 años	32	42	59	63	26	23	75	100	420
De 90 y más años	14	19	19	30	11	14	51	41	199
Total	6.432	9.892	4.655	10.694	3.728	3.830	13.862	16.228	69.321

FUENTE: IEA. Estadística de variaciones residenciales en Andalucía

Hombres

Almería	Cádiz	Córdoba	Granada	Huelva	Jaén	Málaga	Sevilla	Andalucía	
467	685	304	600	184	216	743	1.128	4.327	Menos de 5 años
412	551	243	680	216	245	783	943	4.073	De 5 a 9 años
390	475	201	596	175	200	671	816	3.524	De 10 a 14 años
354	556	237	643	223	207	641	850	3.711	De 15 a 19 años
690	1.164	494	1.147	439	414	1.201	1.695	7.244	De 20 a 24 años
1.043	1.753	686	1.671	671	625	2.042	2.664	11.155	De 25 a 29 años
1.036	1.549	660	1.430	655	560	2.011	2.643	10.544	De 30 a 34 años
732	1.084	478	1.114	428	413	1.417	1.674	7.340	De 35 a 39 años
472	680	319	755	304	307	1.028	1.093	4.958	De 40 a 44 años
339	431	209	492	234	168	617	707	3.197	De 45 a 49 años
210	352	134	376	162	127	543	485	2.389	De 50 a 54 años
195	272	164	355	164	146	512	453	2.261	De 55 a 59 años
150	202	129	253	97	107	388	317	1.643	De 60 a 64 años
139	198	143	258	84	110	395	355	1.682	De 65 a 69 años
99	116	100	164	42	76	261	226	1.084	De 70 a 74 años
71	84	75	122	30	58	159	137	736	De 75 a 79 años
41	38	54	69	27	27	81	83	420	De 80 a 84 años
16	23	18	28	12	14	31	35	177	De 85 a 89 años
9	10	12	13	5	7	10	19	85	De 90 y más años
6.865	10.223	4.660	10.766	4.152	4.027	13.534	16.323	70.550	Total

1. Población y migraciones

1.4.3. Migraciones según sexo por lugar de nacimiento. Año 2001

	Lugar de nacimiento										Total
	Almería	Cádiz	Córdoba	Granada	Huelva	Jaén	Málaga	Sevilla	Resto de España	Extranjero	
Emigraciones											
Mujeres											
Almería	3.564	54	44	471	10	118	66	71	932	928	6.258
Cádiz	27	7.036	107	91	66	66	233	447	1.445	458	9.976
Córdoba	18	52	4.222	92	29	130	96	177	699	185	5.700
Granada	194	93	150	7.799	21	285	188	118	1.289	634	10.771
Huelva	11	83	55	28	2.517	21	30	396	481	294	3.916
Jaén	22	24	108	141	13	3.498	37	43	650	162	4.698
Málaga	67	451	307	310	40	172	6.508	294	1.945	1.572	11.666
Sevilla	50	500	282	168	374	151	202	12.000	1.945	683	16.355
Andalucía	3.953	8.293	5.275	9.100	3.070	4.441	7.360	13.546	9.386	4.916	69.340
Hombres											
Almería	3.549	62	51	495	10	111	82	73	899	2.425	7.757
Cádiz	25	7.572	93	94	61	71	259	454	1.460	458	10.547
Córdoba	16	68	4.183	78	25	137	78	170	682	196	5.633
Granada	163	79	123	8.070	21	282	160	94	1.226	707	10.925
Huelva	8	108	54	29	2.531	25	35	404	514	594	4.302
Jaén	20	29	103	146	6	3.507	45	39	624	338	4.857
Málaga	56	450	327	295	37	163	6.446	345	1.792	1.555	11.466
Sevilla	32	444	347	163	386	142	201	12.605	1.962	694	16.976
Andalucía	3.869	8.812	5.281	9.370	3.077	4.438	7.306	14.184	9.159	6.967	72.463
Inmigraciones											
Mujeres											
Almería	3.242	62	88	641	17	197	91	71	1.271	752	6.432
Cádiz	33	6.022	183	135	92	122	282	603	1.972	448	9.892
Córdoba	18	62	2.957	96	33	155	104	211	853	166	4.655
Granada	265	116	211	6.926	33	443	222	132	1.699	647	10.694
Huelva	10	119	57	27	2.111	31	50	464	560	299	3.728
Jaén	36	34	143	174	10	2.456	38	57	714	168	3.830
Málaga	77	652	604	481	51	311	6.069	562	3.111	1.944	13.862
Sevilla	58	649	412	201	563	207	239	10.593	2.586	720	16.228
Andalucía	3.739	7.716	4.655	8.681	2.910	3.922	7.095	12.693	12.766	5.144	69.321
Hombres											
Almería	3.243	63	107	708	22	185	128	92	1.315	1.002	6.865
Cádiz	31	6.254	162	144	91	101	310	641	2.051	438	10.223
Córdoba	16	79	2.941	114	29	176	93	238	801	173	4.660
Granada	236	125	180	7.149	28	453	210	126	1.557	702	10.766
Huelva	10	121	75	33	2.102	32	53	511	640	575	4.152
Jaén	28	29	161	180	7	2.405	41	62	669	445	4.027
Málaga	78	688	601	415	60	292	5.940	573	2.913	1.974	13.534
Sevilla	47	628	452	174	546	177	268	10.873	2.502	656	16.323
Andalucía	3.689	7.987	4.679	8.917	2.885	3.821	7.043	13.116	12.448	5.965	70.550

FUENTE: IEA. Estadística de variaciones residenciales en Andalucía

1.4.4. Migraciones según origen y sexo por destino. Año 2001

	Destino										Total
	Almería	Cádiz	Córdoba	Granada	Huelva	Jaén	Málaga	Sevilla	Andalucía	Resto de España	
Origen											
Mujeres											
Almería	3.741	65	30	439	14	69	142	91	4.591	1.667	6.258
Cádiz	65	4.668	90	136	105	50	639	705	6.458	3.518	9.976
Córdoba	72	132	1.983	177	52	166	501	362	3.445	2.255	5.700
Granada	502	135	135	6.741	24	193	477	162	8.369	2.402	10.771
Huelva	25	113	48	27	2.131	24	51	642	3.061	855	3.916
Jaén	142	81	136	353	25	1.658	231	110	2.736	1.962	4.698
Málaga	138	477	214	297	50	106	7.505	340	9.127	2.539	11.666
Sevilla	56	713	278	156	493	75	564	10.167	12.502	3.853	16.355
Andalucía	4.741	6.384	2.914	8.326	2.894	2.341	10.110	12.579	50.289	19.051	69.340
Resto de España	1.691	3.508	1.741	2.368	834	1.489	3.752	3.649	19.032	400.699	419.731
Extranjero	4.460	401	828	964	379	255	7.976	2.408	17.671	175.478	193.149
Total	10.892	10.293	5.483	11.658	4.107	4.085	21.838	18.636	86.992	595.228	682.220
Hombres											
Almería	3.791	72	37	478	28	85	155	75	4.721	3.036	7.757
Cádiz	66	4.771	98	115	94	50	673	701	6.568	3.979	10.547
Córdoba	77	126	1.895	158	59	167	444	369	3.295	2.338	5.633
Granada	559	143	129	6.750	45	202	368	126	8.322	2.603	10.925
Huelva	32	121	47	38	2.217	32	58	651	3.196	1.106	4.302
Jaén	146	78	150	326	31	1.558	228	106	2.623	2.234	4.857
Málaga	145	496	197	302	52	93	7.139	386	8.810	2.656	11.466
Sevilla	71	721	310	138	569	78	592	10.128	12.607	4.369	16.976
Andalucía	4.887	6.528	2.863	8.305	3.095	2.265	9.657	12.542	50.142	22.321	72.463
Resto de España	1.978	3.695	1.797	2.461	1.057	1.762	3.877	3.781	20.408	412.673	433.081
Extranjero	6.035	461	897	1.343	591	458	8.463	2.323	20.571	201.052	221.623
Total	12.900	10.684	5.557	12.109	4.743	4.485	21.997	18.646	91.121	636.046	727.167

FUENTES: INE. Estadística de variaciones residenciales
IEA. Estadística de variaciones residenciales en Andalucía

1.4.5. Migraciones de extranjeros según sexo y provincia de origen por provincia de destino. Año 2001*

	Destino										Resto de España
	Almería	Cádiz	Córdoba	Granada	Huelva	Jaén	Málaga	Sevilla	Andalucía		
Origen											
Mujeres											
Almería		313	3	4	34	2	2	19	11	388	437
Cádiz		5	86	4	6	2	4	33	11	151	118
Córdoba		3	-	21	3	2	5	10	7	51	77
Granada		17	4	1	124	9	7	38	5	205	147
Huelva		-	4	2	1	77	7	6	21	118	117
Jaén		5	-	8	9	-	20	6	1	49	72
Málaga		10	27	10	11	5	735	22	825	273	
Sevilla		1	18	7	2	15	30	200	275	172	
Resto de España		278	131	73	165	118	78	509	180	1.532	..
Extranjero		4.340	254	757	848	349	231	7.615	2.219	16.613	..
Total		4.972	527	887	1.203	579	361	9.001	2.677	20.207	..
Hombres											
Almería		410	8	5	51	14	19	30	7	544	1.733
Cádiz		-	66	1	1		3	30	13	114	145
Córdoba		3	1	25	4		2	18	8	64	73
Granada		21	6	3	116	14	9	32	7	208	243
Huelva		6	3	4	5	96	12	8	34	168	349
Jaén		5	1	3	8	9	27	8	2	63	223
Málaga		12	27	8	18	6	5	670	18	764	338
Sevilla		1	13	6	5	19	2	35	177	258	192
Resto de España		413	132	80	222	324	291	586	185	2.233	..
Extranjero		5.884	283	820	1.198	551	434	8.079	2.127	19.376	..
Total		6.755	540	955	1.628	1.036	804	9.496	2.578	23.792	..

FUENTE: IEA. Estadística de variaciones residenciales en Andalucía

*Los datos de extranjeros que llegan del extranjero al resto de España y los que se mueven del resto de España al resto de España no están disponibles.

1. Población y migraciones

1.4.6. Inmigrantes de nacionalidad extranjera procedentes de fuera de Andalucía según nacionalidad y grupo de edad por sexo y provincia de destino. Año 2001

	Mujeres								Andalucía
	Almería	Cádiz	Córdoba	Granada	Huelva	Jaén	Málaga	Sevilla	
Procedentes del extranjero									
Unión Europea									
Menos de 5 años	19	4	3	7	4	-	174	6	217
De 5 a 9 años	30	9	4	8	1	-	234	4	290
De 10 a 14 años	16	4	1	12	2	1	148	6	190
De 15 a 19 años	18	3	3	5	3	2	89	9	132
De 20 a 24 años	23	8	3	6	7	1	153	49	250
De 25 a 29 años	26	7	4	9	5	1	216	40	308
De 30 a 34 años	43	14	7	8	5	2	278	25	382
De 35 a 39 años	37	12	1	14	2	1	273	11	351
De 40 a 44 años	52	9	3	10	3	1	233	13	324
De 45 a 49 años	37	2	-	13	3	-	197	6	258
De 50 a 54 años	75	5	-	10	6	-	228	8	332
De 55 a 59 años	85	10	1	16	3	1	221	6	343
De 60 a 64 años	61	6	1	12	5	-	284	2	371
De 65 a 69 años	27	2	1	10	2	-	145	-	187
De 70 a 74 años	19	2	-	9	1	-	73	-	104
De 75 a 79 años	6	1	2	-	1	-	30	1	41
De 80 a 84 años	5	-	-	2	1	-	12	-	20
De 85 a 89 años	3	-	-	-	-	-	5	-	8
De 90 y más años	2	-	-	-	-	-	3	-	5
Total	584	98	34	151	54	10	2.996	186	4.113
Resto de Europa									
Menos de 5 años	64	-	2	10	2	-	29	8	115
De 5 a 9 años	84	-	6	9	-	1	51	9	160
De 10 a 14 años	73	-	5	4	3	-	39	6	130
De 15 a 19 años	83	-	8	9	3	2	52	7	164
De 20 a 24 años	254	2	19	54	11	4	109	27	480
De 25 a 29 años	266	2	19	51	10	10	130	28	516
De 30 a 34 años	173	3	18	30	8	3	110	35	380
De 35 a 39 años	106	3	10	15	8	-	84	16	242
De 40 a 44 años	84	-	10	9	16	2	73	23	217
De 45 a 49 años	46	1	1	5	6	3	77	15	154
De 50 a 54 años	21	-	2	4	4	1	40	9	81
De 55 a 59 años	13	-	-	3	-	1	31	6	54
De 60 a 64 años	6	-	1	2	-	-	19	3	31
De 65 a 69 años	1	-	-	-	-	-	8	2	11
De 70 a 74 años	1	-	-	-	-	-	8	-	9
De 75 a 79 años	-	1	-	-	-	-	3	-	4
De 80 a 84 años	-	-	-	1	-	-	2	-	3
De 85 a 89 años	-	-	-	-	-	-	1	-	1
De 90 y más años	-	-	-	-	-	-	-	-	-
Total	1.275	12	101	206	71	27	866	194	2.752
África									
Menos de 5 años	65	5	11	3	2	4	37	11	138
De 5 a 9 años	81	5	5	8	3	4	33	8	147
De 10 a 14 años	86	8	5	6	7	5	35	28	180
De 15 a 19 años	72	6	3	7	6	5	62	32	193
De 20 a 24 años	108	9	22	11	10	3	138	89	390
De 25 a 29 años	132	7	19	19	3	4	138	71	393
De 30 a 34 años	91	9	11	15	9	5	107	43	290

Hombres									
Almería	Cádiz	Córdoba	Granada	Huelva	Jaén	Málaga	Sevilla	Andalucía	
									Procedentes del extranjero
									Unión Europea
23	9	1	8	3	-	181	13	238	Menos de 5 años
30	4	3	11	-	-	208	8	264	De 5 a 9 años
28	9	2	13	-	-	167	7	226	De 10 a 14 años
14	-	1	6	2	1	69	11	104	De 15 a 19 años
12	8	3	7	9	3	110	26	178	De 20 a 24 años
28	15	8	10	5	1	196	49	312	De 25 a 29 años
39	19	8	12	5	1	276	32	392	De 30 a 34 años
52	10	6	18	6	1	335	30	458	De 35 a 39 años
50	16	8	15	4	2	248	12	355	De 40 a 44 años
55	7	1	14	6	2	248	10	343	De 45 a 49 años
81	8	-	16	5	1	265	8	384	De 50 a 54 años
78	4	2	20	7	-	283	16	410	De 55 a 59 años
88	11	3	24	4	-	327	8	465	De 60 a 64 años
57	2	-	18	2	-	226	2	307	De 65 a 69 años
16	3	-	17	1	-	129	1	167	De 70 a 74 años
17	1	1	3	1	-	44	-	67	De 75 a 79 años
4	-	-	-	-	-	12	1	17	De 80 a 84 años
-	-	-	-	-	-	3	-	3	De 85 a 89 años
-	-	1	-	-	-	1	-	2	De 90 y más años
672	126	48	212	60	12	3.328	234	4.692	Total
									Resto de Europa
53	1	3	19	2	1	28	5	112	Menos de 5 años
103	3	3	12	2	-	42	8	173	De 5 a 9 años
89	2	8	8	-	-	47	8	162	De 10 a 14 años
70	1	2	16	1	-	31	7	128	De 15 a 19 años
196	3	25	59	32	16	65	28	424	De 20 a 24 años
215	-	37	65	33	16	78	56	500	De 25 a 29 años
179	1	19	53	30	16	91	34	423	De 30 a 34 años
147	-	24	29	12	9	57	23	301	De 35 a 39 años
118	1	15	15	9	4	64	16	242	De 40 a 44 años
68	-	7	12	7	6	49	11	160	De 45 a 49 años
21	-	2	9	4	1	25	3	65	De 50 a 54 años
4	-	1	3	-	-	20	1	29	De 55 a 59 años
2	-	-	-	-	-	20	1	23	De 60 a 64 años
2	1	-	-	1	-	20	1	25	De 65 a 69 años
-	-	-	-	-	-	13	1	14	De 70 a 74 años
1	-	-	-	-	-	6	-	7	De 75 a 79 años
-	-	-	-	-	-	2	-	2	De 80 a 84 años
-	-	-	-	-	-	-	1	1	De 85 a 89 años
1	-	-	-	-	-	-	-	1	De 90 y más años
1.269	13	146	300	133	69	658	204	2.792	Total
									África
105	4	8	7	2	2	46	10	184	Menos de 5 años
104	5	19	10	3	12	53	17	223	De 5 a 9 años
139	6	8	13	8	13	37	26	250	De 10 a 14 años
151	5	13	16	15	14	89	68	371	De 15 a 19 años
321	15	30	49	41	34	243	110	843	De 20 a 24 años
435	10	46	47	39	37	256	123	993	De 25 a 29 años
320	9	30	37	25	18	191	112	742	De 30 a 34 años

CONTINUA →

1. Población y migraciones

1.4.6. Inmigrantes de nacionalidad extranjera procedentes de fuera de Andalucía según nacionalidad y grupo de edad por sexo y provincia de destino. Año 2001

	Mujeres								Andalucía
	Almería	Cádiz	Córdoba	Granada	Huelva	Jaén	Málaga	Sevilla	
De 35 a 39 años	70	2	4	4	1	4	77	25	187
De 40 a 44 años	33	3	3	5	5	7	45	12	113
De 45 a 49 años	20	3	5	1	2	3	23	12	69
De 50 a 54 años	4	1	3	-	1	-	15	4	28
De 55 a 59 años	8	-	1	2	2	-	23	4	40
De 60 a 64 años	8	-	-	-	-	-	11	5	24
De 65 a 69 años	9	3	-	-	-	-	7	2	21
De 70 a 74 años	6	1	1	-	-	-	6	1	15
De 75 a 79 años	1	1	-	-	-	-	4	-	6
De 85 a 89 años	-	-	1	-	-	-	1	1	3
De 90 y más años	-	-	-	-	-	-	1	-	1
Total	794	63	94	81	51	44	763	348	2.238
América del Norte									
Menos de 5 años	-	-	4	-	-	-	11	3	18
De 5 a 9 años	1	-	-	-	-	-	4	4	9
De 10 a 14 años	1	1	1	-	-	-	7	3	13
De 15 a 19 años	-	1	2	-	-	-	-	4	7
De 20 a 24 años	2	2	-	2	-	1	11	7	25
De 25 a 29 años	3	-	1	3	-	2	6	15	30
De 30 a 34 años	2	-	5	1	-	-	12	14	34
De 35 a 39 años	2	-	2	-	-	-	9	8	21
De 40 a 44 años	1	1	3	1	-	-	6	4	16
De 45 a 49 años	3	1	-	-	1	-	2	2	9
De 50 a 54 años	1	1	-	1	-	-	7	1	11
De 55 a 59 años	-	-	-	-	-	-	14	-	14
De 60 a 64 años	-	1	-	1	-	-	2	-	4
De 65 a 69 años	-	-	-	-	-	-	2	2	4
De 70 a 74 años	-	-	-	-	-	-	1	-	1
De 75 a 79 años	-	-	-	-	-	-	1	-	1
De 80 a 84 años	-	-	-	-	-	-	-	-	-
De 85 a 89 años	-	-	-	-	-	-	-	1	1
Total	16	8	18	9	1	3	95	68	218
América Central									
Menos de 5 años	2	-	1	-	-	-	2	2	7
De 5 a 9 años	1	2	3	1	-	-	5	2	14
De 10 a 14 años	2	-	2	-	-	1	4	5	14
De 15 a 19 años	7	1	1	1	-	-	4	3	17
De 20 a 24 años	5	4	2	1	-	1	12	10	35
De 25 a 29 años	10	-	7	5	1	1	18	12	54
De 30 a 34 años	7	1	6	2	2	1	11	12	42
De 35 a 39 años	8	1	3	-	1	-	9	17	39
De 40 a 44 años	2	1	1	2	-	1	6	5	18
De 45 a 49 años	-	-	1	2	-	-	5	4	12
De 50 a 54 años	-	2	-	1	-	-	4	4	11
De 55 a 59 años	1	-	1	1	-	-	2	2	7
De 60 a 64 años	2	-	1	-	-	1	1	3	8
De 65 a 69 años	2	-	1	-	-	-	1	-	4
De 70 a 74 años	1	-	1	-	-	-	1	1	4
De 75 a 80 años	-	-	-	-	-	-	-	1	1
De 85 a 89 años	1	-	-	-	-	-	1	-	2
Total	51	12	31	16	4	6	86	83	289

Hombres									
Almería	Cádiz	Córdoba	Granada	Huelva	Jaén	Málaga	Sevilla	Andalucía	
201	9	13	15	8	14	144	62	466	De 35 a 39 años
103	5	5	9	11	11	75	25	244	De 40 a 44 años
38	6	9	3	9	2	41	16	124	De 45 a 49 años
14	2	2	6	4	1	31	3	63	De 50 a 54 años
6	1	-	2	-	1	14	3	27	De 55 a 59 años
3	2	1	1	-	-	9	2	18	De 60 a 64 años
6	-	-	-	-	-	12	2	20	De 65 a 69 años
3	-	-	-	-	-	7	1	11	De 70 a 74 años
1	1	-	-	-	-	3	-	5	De 75 a 79 años
1	-	-	-	-	-	1	2	4	De 85 a 89 años
13	-	-	-	-	-	-	-	13	De 90 y más años
1.964	80	184	215	165	159	1.252	582	4.601	Total
									América del Norte
1	-	1	-	-	-	11	5	18	Menos de 5 años
3	2	2	-	-	-	4	3	14	De 5 a 9 años
5	2	4	-	-	-	3	3	17	De 10 a 14 años
-	1	-	-	-	-	1	4	6	De 15 a 19 años
3	-	1	-	-	-	9	5	18	De 20 a 24 años
1	-	1	-	-	-	8	6	16	De 25 a 29 años
2	-	2	1	-	-	9	8	22	De 30 a 34 años
3	-	1	-	-	-	7	4	15	De 35 a 39 años
2	-	2	-	-	-	4	5	13	De 40 a 44 años
-	-	1	1	-	1	4	4	11	De 45 a 49 años
2	1	2	-	-	-	8	4	17	De 50 a 54 años
-	-	-	-	1	1	4	-	6	De 55 a 59 años
1	-	-	-	-	-	5	1	7	De 60 a 64 años
-	-	-	-	-	-	7	1	8	De 65 a 69 años
-	-	-	3	-	-	2	-	5	De 70 a 74 años
-	-	1	-	-	-	2	1	4	De 75 a 79 años
1	-	-	-	-	-	-	1	2	De 80 a 84 años
-	-	-	-	-	-	-	-	-	De 85 a 89 años
24	6	18	5	1	2	88	55	199	Total
									América Central
3	-	2	-	-	1	5	4	15	Menos de 5 años
1	1	1	-	-	1	7	2	13	De 5 a 9 años
5	1	5	1	1	5	5	1	24	De 10 a 14 años
3	-	1	1	-	-	6	1	12	De 15 a 19 años
2	-	2	-	1	-	12	6	23	De 20 a 24 años
3	2	3	2	1	-	17	10	38	De 25 a 29 años
4	4	3	2	-	-	12	8	33	De 30 a 34 años
3	3	3	1	-	-	12	6	28	De 35 a 39 años
2	3	3	-	-	-	2	5	15	De 40 a 44 años
-	1	2	1	-	-	4	1	9	De 45 a 49 años
-	1	-	-	-	-	4	2	7	De 50 a 54 años
-	-	-	-	-	-	2	1	3	De 55 a 59 años
1	-	-	-	-	-	-	-	1	De 60 a 64 años
1	1	-	-	-	-	1	-	3	De 65 a 69 años
-	-	-	-	-	-	2	1	3	De 70 a 74 años
-	-	-	-	-	-	-	-	-	De 75 a 80 años
-	-	-	-	-	-	-	-	-	De 85 a 89 años
28	17	25	8	3	7	91	48	227	Total

1. Población y migraciones

1.4.6. Inmigrantes de nacionalidad extranjera procedentes de fuera de Andalucía según nacionalidad y grupo de edad por sexo y provincia de destino. Año 2001

	Mujeres								Andalucía
	Almería	Cádiz	Córdoba	Granada	Huelva	Jaén	Málaga	Sevilla	
América del Sur									
Menos de 5 años	91	2	26	30	7	7	156	51	370
De 5 a 9 años	115	6	23	22	17	6	154	71	414
De 10 a 14 años	87	3	29	28	6	10	165	70	398
De 15 a 19 años	144	7	32	29	13	7	160	74	466
De 20 a 24 años	237	9	73	54	26	16	329	171	915
De 25 a 29 años	252	11	80	67	31	17	443	214	1.115
De 30 a 34 años	211	8	72	48	21	18	378	199	955
De 35 a 39 años	176	6	47	35	22	25	248	152	711
De 40 a 44 años	109	4	36	21	14	6	200	97	487
De 45 a 49 años	76	2	25	17	6	4	137	75	342
De 50 a 54 años	48	-	14	10	1	1	100	37	211
De 55 a 59 años	18	1	8	4	1	1	52	11	96
De 60 a 64 años	11	1	1	2	-	1	24	11	51
De 65 a 69 años	9	-	1	2	1	1	15	6	35
De 70 a 74 años	4	-	-	2	1	1	9	7	24
De 75 a 79 años	1	-	1	-	-	-	13	2	17
De 80 a 84 años	-	-	1	-	-	-	6	1	8
De 85 a 89 años	2	-	-	-	-	-	3	1	6
Total	1.591	60	469	371	167	121	2.592	1.250	6.621
Asia									
Menos de 5 años	2	-	2	-	-	3	19	10	36
De 5 a 9 años	-	-	1	-	-	4	13	6	24
De 10 a 14 años	3	-	-	-	-	2	16	4	25
De 15 a 19 años	5	-	-	1	-	-	10	4	20
De 20 a 24 años	2	-	-	2	-	2	20	9	35
De 25 a 29 años	4	-	4	3	1	3	32	17	64
De 30 a 34 años	1	-	3	3	-	2	31	14	54
De 35 a 39 años	4	-	-	1	-	1	23	11	40
De 40 a 44 años	2	-	-	2	-	2	11	4	21
De 45 a 49 años	-	-	-	-	-	1	8	2	11
De 50 a 54 años	2	-	-	1	-	-	9	1	13
De 55 a 59 años	1	-	-	-	-	-	4	2	7
De 60 a 64 años	-	-	-	-	-	-	5	-	5
De 65 a 69 años	1	-	-	-	-	-	3	-	4
De 70 a 74 años	-	-	-	1	-	-	1	1	3
De 75 a 79 años	-	-	-	-	-	-	2	-	2
De 80 a 84 años	-	-	-	-	-	-	1	1	2
Total	27	-	10	14	1	20	208	86	366
Oceanía									
Menos de 5 años	-	-	-	-	-	-	1	-	1
De 5 a 9 años	-	-	-	-	-	-	1	-	1
De 10 a 14 años	-	-	-	-	-	-	1	-	1
De 15 a 19 años	-	1	-	-	-	-	-	-	1
De 20 a 24 años	-	-	-	-	-	-	-	-	-
De 25 a 29 años	-	-	-	-	-	-	1	2	3
De 30 a 34 años	-	-	-	-	-	-	2	-	2
De 35 a 39 años	-	-	-	-	-	-	-	2	2
De 40 a 44 años	-	-	-	-	-	-	-	-	-
De 45 a 49 años	-	-	-	-	-	-	-	-	-

Hombres									
Almería	Cádiz	Córdoba	Granada	Huelva	Jaén	Málaga	Sevilla	Andalucía	
92	2	25	34	7	13	155	43	371	América del Sur
121	6	30	27	11	15	207	79	496	Menos de 5 años
94	4	23	13	7	9	191	81	422	De 5 a 9 años
136	1	28	26	10	11	149	65	426	De 10 a 14 años
251	7	55	62	35	29	322	108	869	De 15 a 19 años
256	2	66	78	34	10	339	146	931	De 20 a 24 años
237	7	48	78	30	22	328	133	883	De 25 a 29 años
186	5	35	47	21	10	238	108	650	De 30 a 34 años
117	1	35	43	11	6	188	65	466	De 35 a 39 años
72	1	14	20	12	7	116	27	269	De 40 a 44 años
32	-	5	9	3	1	73	15	138	De 45 a 49 años
8	-	1	6	1	-	44	9	69	De 50 a 54 años
9	-	2	3	3	1	22	10	50	De 55 a 59 años
4	-	-	1	-	-	9	10	24	De 60 a 64 años
3	-	-	2	-	-	3	2	10	De 65 a 69 años
1	-	-	2	-	-	1	2	6	De 70 a 74 años
-	-	-	-	-	-	3	1	4	De 75 a 79 años
-	-	1	-	-	-	-	-	1	De 80 a 84 años
-	-	-	-	-	-	-	-	1	De 85 a 89 años
1.619	36	368	451	185	134	2.388	904	6.085	Total
									Asia
2	-	1	-	-	2	6	3	14	Menos de 5 años
1	-	1	-	-	5	20	5	32	De 5 a 9 años
4	-	-	-	-	8	17	4	33	De 10 a 14 años
8	-	-	2	-	8	14	7	39	De 15 a 19 años
68	-	3	-	1	6	28	10	116	De 20 a 24 años
88	1	8	1	2	6	39	19	164	De 25 a 29 años
59	1	7	1	-	5	42	15	130	De 30 a 34 años
37	1	2	2	-	2	32	17	93	De 35 a 39 años
17	1	2	-	-	3	28	8	59	De 40 a 44 años
11	-	3	-	-	2	17	2	35	De 45 a 49 años
6	-	1	-	-	-	8	1	16	De 50 a 54 años
4	-	-	-	-	2	9	1	16	De 55 a 59 años
-	-	1	-	-	2	2	1	6	De 60 a 64 años
-	-	-	-	-	-	6	1	7	De 65 a 69 años
-	-	-	-	-	-	1	-	1	De 70 a 74 años
-	-	-	-	-	-	1	-	1	De 75 a 79 años
-	-	-	-	-	-	-	-	-	De 80 a 84 años
305	4	29	6	3	51	270	94	762	Total
									Oceanía
1	-	-	-	-	-	1	-	2	Menos de 5 años
-	-	-	-	-	-	-	-	-	De 5 a 9 años
1	-	-	-	-	-	-	-	1	De 10 a 14 años
-	-	-	-	-	-	-	-	-	De 15 a 19 años
-	-	1	-	-	-	1	-	2	De 20 a 24 años
-	-	-	-	-	-	-	1	1	De 25 a 29 años
1	-	1	-	-	-	-	-	2	De 30 a 34 años
-	-	-	-	-	-	-	1	1	De 35 a 39 años
-	-	-	1	-	-	-	2	3	De 40 a 44 años
-	1	-	-	-	-	2	-	3	De 45 a 49 años

1. Población y migraciones

1.4.6. Inmigrantes de nacionalidad extranjera procedentes de fuera de Andalucía según nacionalidad y grupo de edad por sexo y provincia de destino. Año 2001

	Mujeres								Andalucía
	Almería	Cádiz	Córdoba	Granada	Huelva	Jaén	Málaga	Sevilla	
De 50 a 54 años	1	-	-	-	-	-	-	-	1
De 55 a 59 años	-	-	-	-	-	-	2	-	2
De 60 a 64 años	-	-	-	-	-	-	1	-	1
De 65 a 69 años	1	-	-	-	-	-	-	-	1
Total	2	1	-	-	-	-	9	4	16
Apátridas									
De 10 a 14 años	-	-	-	-	-	-	-	-	-
De 30 a 34 años	-	-	-	-	-	-	-	-	-
Total	-	-	-	-	-	-	-	-	-
Total procedentes del extranjero	4.340	254	757	848	349	231	7.615	2.219	16.613
Resto de España									
Unión Europea									
Menos de 5 años	2	1	-	-	1	-	5	-	9
De 5 a 9 años	1	-	-	-	-	-	4	1	6
De 10 a 14 años	-	-	-	-	-	-	5	-	5
De 15 a 19 años	-	-	-	1	-	-	2	1	4
De 20 a 24 años	-	6	-	4	1	-	10	2	23
De 25 a 29 años	4	6	1	5	3	2	17	4	42
De 30 a 34 años	6	2	-	2	-	-	20	4	34
De 35 a 39 años	4	5	1	3	4	1	14	1	33
De 40 a 44 años	1	5	-	1	-	-	9	-	16
De 45 a 49 años	5	-	-	-	-	-	6	-	11
De 50 a 54 años	1	2	-	-	1	-	5	1	10
De 55 a 59 años	5	-	1	1	-	-	8	-	15
De 60 a 64 años	6	1	-	-	-	-	3	-	10
De 65 a 69 años	2	-	-	-	-	-	3	-	5
De 70 a 74 años	-	-	-	-	-	-	-	1	1
De 75 a 79 años	-	-	-	-	-	-	2	-	2
De 80 a 84 años	-	-	-	-	-	-	1	-	1
Total	37	28	3	17	10	3	114	15	227
Resto de Europa									
Menos de 5 años	-	-	1	-	-	-	-	-	1
De 5 a 9 años	2	2	-	-	-	-	1	1	6
De 10 a 14 años	2	-	1	-	1	-	-	2	6
De 15 a 19 años	1	-	-	-	-	-	-	1	2
De 20 a 24 años	3	1	1	2	3	2	3	2	17
De 25 a 29 años	9	2	2	1	2	2	8	2	28
De 30 a 34 años	5	2	2	1	5	1	3	2	21
De 35 a 39 años	3	-	1	1	2	-	2	3	12
De 40 a 44 años	-	-	-	-	1	-	1	3	5
De 45 a 49 años	-	-	-	-	3	1	2	1	7
De 50 a 54 años	2	-	-	-	-	-	1	-	3
De 55 a 59 años	-	1	-	-	-	-	-	-	1
De 60 a 64 años	-	-	-	-	-	-	2	-	2
Total	27	8	8	5	17	6	23	17	111

Hombres									
Almería	Cádiz	Córdoba	Granada	Huelva	Jaén	Málaga	Sevilla	Andalucía	
-	-	-	-	-	-	-	-	-	De 50 a 54 años
-	-	-	-	-	-	-	-	-	De 55 a 59 años
-	-	-	-	-	-	-	-	-	De 60 a 64 años
-	-	-	-	-	-	-	-	-	De 65 a 69 años
3	1	2	1	-	-	4	4	15	Total
-	-	-	-	-	-	-	2	2	Apátridas
-	-	-	-	1	-	-	-	1	De 10 a 14 años
-	-	-	-	1	-	-	2	3	De 30 a 34 años
5.884	283	820	1.198	551	434	8.079	2.127	19.376	Total procedentes del extranjero
									Resto de España
									Unión Europea
-	-	-	-	-	-	9	-	9	Menos de 5 años
-	-	-	-	1	-	8	-	9	De 5 a 9 años
2	-	-	-	-	-	5	1	8	De 10 a 14 años
2	-	-	-	-	-	4	-	6	De 15 a 19 años
-	-	1	1	-	-	11	3	16	De 20 a 24 años
1	2	-	3	3	1	13	1	24	De 25 a 29 años
2	5	-	2	1	1	20	-	31	De 30 a 34 años
-	2	-	-	-	1	15	3	21	De 35 a 39 años
1	2	-	4	-	-	15	4	26	De 40 a 44 años
2	-	-	1	1	-	3	-	7	De 45 a 49 años
3	-	1	-	1	1	14	-	20	De 50 a 54 años
4	-	-	1	-	-	10	-	15	De 55 a 59 años
3	-	-	2	-	-	13	-	18	De 60 a 64 años
3	-	-	-	-	-	3	-	6	De 65 a 69 años
-	1	-	1	-	-	2	1	5	De 70 a 74 años
1	-	1	-	-	-	3	-	5	De 75 a 79 años
-	-	-	-	-	-	-	-	-	De 80 a 84 años
24	12	3	15	7	4	148	13	226	Total
									Resto de Europa
1	1	1	-	1	-	3	-	7	Menos de 5 años
1	-	-	-	-	1	1	2	5	De 5 a 9 años
2	1	1	-	-	-	1	3	8	De 10 a 14 años
1	-	-	1	-	1	-	3	6	De 15 a 19 años
4	2	4	1	11	4	1	3	30	De 20 a 24 años
6	1	2	5	8	1	9	3	35	De 25 a 29 años
6	-	3	1	9	2	3	3	27	De 30 a 34 años
7	1	3	-	6	2	2	4	25	De 35 a 39 años
4	1	1	2	6	1	5	2	22	De 40 a 44 años
-	-	-	1	3	-	2	1	7	De 45 a 49 años
-	-	-	-	-	-	1	-	1	De 50 a 54 años
-	-	-	-	-	1	-	-	1	De 55 a 59 años
-	1	-	-	1	-	1	-	3	De 60 a 64 años
32	8	15	11	45	13	29	24	177	Total

1. Población y migraciones

1.4.6. Inmigrantes de nacionalidad extranjera procedentes de fuera de Andalucía según nacionalidad y grupo de edad por sexo y provincia de destino. Año 2001

	Mujeres								Andalucía
	Almería	Cádiz	Córdoba	Granada	Huelva	Jaén	Málaga	Sevilla	
África									
Menos de 5 años	4	3	-	-	1	-	-	-	8
De 5 a 9 años	3	-	2	1	1	1	4	1	13
De 10 a 14 años	3	-	1	-	2	4	4	1	15
De 15 a 19 años	3	1	-	1	1	2	2	1	11
De 20 a 24 años	6	4	-	8	1	3	18	2	42
De 25 a 29 años	8	5	3	8	2	4	28	-	58
De 30 a 34 años	11	5	4	6	3	-	16	2	47
De 35 a 39 años	7	7	1	8	2	-	9	5	39
De 40 a 44 años	4	2	-	1	3	3	5	1	19
De 45 a 49 años	3	-	-	1	-	-	8	1	13
De 50 a 54 años	1	-	-	-	1	-	-	1	3
De 55 a 59 años	-	-	-	2	1	-	-	-	3
De 60 a 64 años	2	-	-	1	-	-	-	-	3
De 65 a 69 años	-	-	-	-	-	-	1	-	1
De 70 a 74 años	-	-	-	-	-	1	-	-	1
De 75 a 79 años	-	1	-	-	-	-	-	-	1
Total	55	28	11	37	18	18	95	15	277
América del Norte									
Menos de 5 años	-	-	-	-	-	-	1	-	1
De 10 a 14 años	-	-	-	-	-	-	-	-	-
De 15 a 19 años	-	-	-	-	-	-	-	-	-
De 20 a 24 años	-	-	-	-	-	-	-	1	1
De 25 a 29 años	-	-	-	-	-	-	-	-	-
De 30 a 34 años	-	-	-	-	1	-	-	1	2
De 35 a 39 años	-	-	-	1	-	-	-	1	2
De 40 a 44 años	-	1	-	-	-	-	-	-	1
De 45 a 49 años	-	-	-	-	-	-	-	-	-
De 50 a 54 años	-	-	-	1	-	-	-	-	1
De 55 a 59 años	-	-	-	-	-	-	1	1	2
De 60 a 64 años	-	-	-	-	-	-	-	-	-
De 65 a 69 años	-	-	-	-	-	-	-	-	-
De 75 a 79 años	-	-	-	-	-	-	1	-	1
De 80 a 84 años	-	-	-	-	-	-	-	-	-
Total	-	1	-	2	1	-	3	4	11
América Central									
Menos de 5 años	1	-	-	-	-	-	1	-	2
De 5 a 9 años	-	-	1	-	-	-	-	-	1
De 10 a 14 años	-	-	-	-	-	-	3	-	3
De 15 a 19 años	-	-	-	-	-	-	-	-	-
De 20 a 24 años	2	1	1	1	1	-	3	1	10
De 25 a 29 años	1	1	1	4	1	1	3	2	14
De 30 a 34 años	2	1	-	2	-	2	5	1	13
De 35 a 39 años	3	-	1	4	-	2	5	3	18
De 40 a 44 años	1	1	-	-	-	-	2	-	4
De 45 a 49 años	1	-	-	-	-	-	3	-	4
De 50 a 54 años	-	-	-	-	-	-	2	-	2
De 55 a 59 años	-	1	-	-	1	-	-	-	2
De 70 a 74 años	-	-	-	-	-	-	1	-	1
Total	11	5	4	11	3	5	28	7	74

Hombres									
Almería	Cádiz	Córdoba	Granada	Huelva	Jaén	Málaga	Sevilla	Andalucía	
7	1	-	4	-	-	6	-	18	África
4	-	1	1	-	1	4	1	12	Menos de 5 años
10	3	1	3	1	2	4	-	24	De 5 a 9 años
4	2	2	1	5	13	3	1	31	De 10 a 14 años
13	4	3	9	18	40	18	3	108	De 15 a 19 años
30	9	10	17	39	55	42	14	216	De 20 a 24 años
25	14	2	14	37	48	30	16	186	De 25 a 29 años
21	10	3	13	18	26	26	13	130	De 30 a 34 años
9	7	2	6	13	10	14	3	64	De 35 a 39 años
10	9	2	3	9	12	4	2	51	De 40 a 44 años
1	1	-	-	4	7	1	1	15	De 45 a 49 años
-	1	-	-	2	4	2	1	10	De 50 a 54 años
-	1	-	-	1	1	-	-	3	De 55 a 59 años
1	-	-	-	-	-	1	-	2	De 60 a 64 años
-	-	-	-	-	-	-	-	-	De 65 a 69 años
1	-	-	-	-	-	1	-	2	De 70 a 74 años
136	62	26	71	147	219	156	55	872	Total
-	-	-	-	-	-	1	-	1	América del Norte
-	-	-	-	-	-	1	-	1	Menos de 5 años
-	-	-	-	-	-	1	-	1	De 10 a 14 años
-	-	-	-	-	-	-	-	-	De 15 a 19 años
-	-	-	-	-	-	3	1	4	De 20 a 24 años
-	3	-	-	-	-	-	-	3	De 25 a 29 años
-	-	-	-	-	-	2	-	2	De 30 a 34 años
-	-	-	-	-	-	2	-	2	De 35 a 39 años
-	1	-	-	-	1	-	-	2	De 40 a 44 años
-	-	1	-	-	-	-	-	1	De 45 a 49 años
-	-	-	1	-	-	-	1	2	De 50 a 54 años
-	-	-	-	-	-	1	-	1	De 55 a 59 años
-	-	-	-	-	-	1	-	1	De 60 a 64 años
-	-	-	-	-	-	1	-	1	De 65 a 69 años
-	-	-	-	-	-	-	1	1	De 70 a 74 años
-	4	1	1	-	1	13	3	23	Total
-	-	-	-	-	-	-	-	-	América Central
-	-	-	-	-	-	-	-	-	Menos de 5 años
-	-	-	-	-	-	-	-	-	De 5 a 9 años
-	1	-	-	-	1	1	-	3	De 10 a 14 años
-	1	-	-	-	-	1	-	2	De 15 a 19 años
-	-	-	-	-	-	5	1	6	De 20 a 24 años
-	-	-	-	1	-	5	2	8	De 25 a 29 años
1	2	-	-	1	1	2	-	7	De 30 a 34 años
2	-	-	-	2	-	2	-	6	De 35 a 39 años
1	-	-	-	-	-	3	-	4	De 40 a 44 años
1	-	-	-	-	-	-	-	1	De 45 a 49 años
-	-	-	-	-	-	1	-	1	De 50 a 54 años
-	-	-	-	1	-	-	-	1	De 55 a 59 años
5	4	-	-	5	2	20	3	39	Total

1. Población y migraciones

1.4.6. Inmigrantes de nacionalidad extranjera procedentes de fuera de Andalucía según nacionalidad y edad por sexo y provincia de destino. Año 2001

	Mujeres								Andalucía
	Almería	Cádiz	Córdoba	Granada	Huelva	Jaén	Málaga	Sevilla	
América del Sur									
Menos de 5 años	6	3	2	2	5	-	6	7	31
De 5 a 9 años	1	1	-	1	2	-	10	5	20
De 10 a 14 años	5	-	-	2	1	1	6	2	17
De 15 a 19 años	7	1	2	3	2	1	4	2	22
De 20 a 24 años	21	13	6	17	13	12	37	20	139
De 25 a 29 años	27	14	16	16	15	7	44	29	168
De 30 a 34 años	28	10	6	19	11	9	34	19	136
De 35 a 39 años	20	8	4	8	6	9	28	11	94
De 40 a 44 años	11	3	2	9	5	2	17	11	60
De 45 a 49 años	8	1	5	5	5	-	10	2	36
De 50 a 54 años	5	1	1	1	2	2	6	3	21
De 55 a 59 años	1	1	-	1	1	-	2	4	10
De 60 a 64 años	-	-	-	-	-	-	4	-	4
De 65 a 69 años	2	1	1	-	-	-	-	1	5
De 70 a 74 años	-	-	-	1	-	-	-	-	1
De 75 a 79 años	-	-	-	-	-	-	-	-	-
Total	142	57	45	85	68	43	208	116	764
Asia									
Menos de 5 años	-	-	-	3	-	-	-	-	3
De 5 a 9 años	-	-	-	-	-	-	2	-	2
De 10 a 14 años	-	-	-	-	-	-	4	-	4
De 15 a 19 años	-	-	-	-	-	1	2	1	4
De 20 a 24 años	3	-	-	1	-	1	3	-	8
De 25 a 29 años	1	2	-	-	-	-	7	1	11
De 30 a 34 años	1	-	2	-	-	-	5	2	10
De 35 a 39 años	1	1	-	2	-	1	8	1	14
De 40 a 44 años	-	-	-	1	-	-	4	1	6
De 45 a 49 años	1	-	-	1	-	-	2	-	4
De 50 a 54 años	-	-	-	-	-	-	1	-	1
De 55 a 59 años	-	1	-	-	1	-	-	-	2
Total	7	4	2	8	1	3	38	6	69
Apátridas									
De 30 a 34 años	-	-	-	-	-	-	-	-	-
De 35 a 39 años	-	-	-	-	-	-	-	-	-
Total	-	-	-	-	-	-	-	-	-
Total Resto de España	279	131	73	165	118	78	509	180	1.533

FUENTE: IEA. Estadística de variaciones residenciales en Andalucía

Hombres									
Almería	Cádiz	Córdoba	Granada	Huelva	Jaén	Málaga	Sevilla	Andalucía	
6	3	1	2	1	3	8	3	27	América del Sur
2	1	-	5	-	1	8	4	21	Menos de 5 años
7	4	-	6	-	-	7	5	29	De 5 a 9 años
6	2	1	5	7	1	10	6	38	De 10 a 14 años
24	3	4	23	19	5	23	9	110	De 15 a 19 años
19	7	6	24	30	11	23	17	137	De 20 a 24 años
35	4	10	14	19	7	32	14	135	De 25 a 29 años
34	2	3	15	23	3	27	12	119	De 30 a 34 años
13	4	3	3	8	4	16	11	62	De 35 a 39 años
10	1	3	8	5	1	9	1	38	De 40 a 44 años
7	3	-	2	1	-	1	1	15	De 45 a 49 años
1	-	-	-	6	1	3	-	11	De 50 a 54 años
-	-	-	1	-	-	1	-	2	De 55 a 59 años
-	-	-	-	-	-	-	-	-	De 60 a 64 años
-	-	-	-	-	-	2	-	2	De 65 a 69 años
-	-	-	-	-	-	1	-	1	De 70 a 74 años
-	-	-	-	-	-	-	-	-	De 75 a 79 años
164	34	31	108	119	37	171	83	747	Total
-	-	-	1	-	-	-	-	1	Asia
1	-	-	1	-	-	1	-	3	Menos de 5 años
-	-	-	-	-	-	1	1	2	De 5 a 9 años
-	1	-	3	-	1	-	1	6	De 10 a 14 años
8	-	1	2	1	3	2	1	18	De 15 a 19 años
20	1	2	2	-	1	8	-	34	De 20 a 24 años
9	1	1	3	-	1	12	1	28	De 25 a 29 años
6	1	-	1	-	4	11	-	23	De 30 a 34 años
3	3	-	1	-	4	7	-	18	De 35 a 39 años
4	-	-	-	-	-	3	-	7	De 40 a 44 años
1	-	-	-	-	-	4	-	5	De 45 a 49 años
-	-	-	1	-	1	-	-	2	De 50 a 54 años
-	-	-	-	-	-	-	-	-	De 55 a 59 años
52	7	4	15	1	15	49	4	147	Total
-	-	-	1	-	-	-	-	1	Apátridas
-	1	-	-	-	-	-	-	1	De 30 a 34 años
-	1	-	1	-	-	-	-	2	De 35 a 39 años
413	132	80	222	324	291	586	185	2.233	Total Resto de España

2. Familias y hogares

Índice del capítulo 2

Introducción	219
Fuentes y metodología	221
2.1. Estructura de los hogares	225
2.1.1. Evolución del número de hogares según tamaño del hogar en Andalucía. Años 1990-2002	225
2.1.2. Evolución del número de hogares según tipología A en Andalucía. Años 1990-2002	225
2.1.3. Evolución del número de hogares según tipología B en Andalucía. Años 1990-2002	226
2.1.4. Relación entre las tipologías de hogares A y B en Andalucía. Años 1992, 1997 y 2002	226
2.1.5. Hogares según tamaño por sexo y edad de la persona de referencia en Andalucía. Años 1992, 1997 y 2002 ..	228
2.1.6. Hogares según tipología A por grupo de edad de la persona de referencia en Andalucía. Años 1992, 1997 y 2002	229
2.1.7. Hogares familiares en torno a una pareja según grupo de edad de la persona de referencia por estado civil de la pareja en Andalucía. Años 1992, 1997 y 2002	230
2.1.8. Hogares según tipología B y grupo de edad de la persona de referencia por estudios terminados en Andalucía. Años 1992, 1997 y 2002	231
2.1.9. Hogares según tamaño por relación con la actividad económica de la persona de referencia en Andalucía. Años 1992, 1997 y 2002	233
2.1.10. Hogares según tipología A por relación con la actividad económica de la persona de referencia en Andalucía. Años 1992, 1997 y 2002	234
2.1.11. Evolución de los hogares según tamaño por número de activos y número de ocupados en Andalucía. Años 1998-2002	235
2.1.12. Evolución de los hogares con al menos un activo según tipología A por número de activos y número de ocupados en Andalucía. Años 1998-2002	236
2.1.13. Evolución de los hogares según tipología B por número de perceptores de ingresos en la vivienda en Andalucía. Años 1998-2002	237
2.1.14. Hogares familiares en torno a una pareja según la edad de la mujer por relación con la actividad económica de los miembros de la pareja en Andalucía. Años 1992, 1997 y 2002	239
2.2. Flujos demográficos relacionados con la formación, crecimiento y disolución del número de hogares	240
2.2.1. Evolución de los matrimonios primeros y posteriores por sexo, grupo de edad y provincia de residencia de los cónyuges. Años 1998-2001	240
2.2.2. Divorcios, separaciones y nulidades por sexo, grupo de edad de los cónyuges y provincia. Año 2000	244
2.2.3. Evolución de los nacimientos según estado civil de la madre por grupo de edad y provincia de residencia. Años 1998-2001	246
2.2.4. Evolución de los nacimientos según orden del nacido por grupo de edad y provincia de residencia de la madre. Años 1998-2001	248

Introducción

La familia y el hogar son las estructuras sociales básicas que median entre el individuo y la sociedad. Sus formas y características están determinadas por gran cantidad de factores, que van desde los demográficos a los culturales, pasando por los económicos y normativos. El estudio de su formación, su evolución, el cambio en su número y composición es una de las piezas básicas para comprender el funcionamiento de nuestra sociedad.

El hogar es el sistema mediante el cual un conjunto de personas organiza su residencia común en una misma vivienda. La residencia común en el hogar implica compartir, además del techo, algunos gastos u otras decisiones económicas, así como el intercambio de otros intangibles como afecto y ayuda mutua. Esta residencia común se suele asociar, frecuentemente, a relaciones de parentesco de primer orden (paternidad, filiación, matrimonio o cohabitación). Estos vínculos biológicos y/o reproductivos determinan la aparición de otro sistema en el seno del hogar: "la familia", con la cual el hogar frecuentemente se confunde. La familia es el marco en el que nacen, crecen y se socializan los nuevos individuos.

Las estructuras familiares y las formas de residencia común dentro de los hogares están hoy en día sometidas a intensos procesos de cambio. El origen de este proceso es la modernización económica y social, producida a lo largo del pasado siglo, que ha generado importantes procesos de transferencia de muchas de las funciones características de la familia tradicional a otras instituciones sociales. Los cambios sociales y familiares se han retroalimentado y la reducción en tamaño y complejidad de los sistemas familiares de ayuda ha precisado de la aparición de otras instituciones que ocupen su espacio. La ampliación y mejora en eficacia de estas instituciones ha permitido a las familias descargar parte de sus funciones en ellas, lo que ha favorecido la transformación de sus estructuras y, en mayor medida, los roles de género que sus miembros juegan dentro de ellas. La complementariedad de funciones entre familia y sociedad hace que los cambios en las estructuras de hogares y familias se relacionen directamente con las necesidades y demandas de servicios educativos, sanitarios y sociales de una población.

La doble relación entre familias y fecundidad es evidente, pero no sólo este componente demográfico está afectado por las relaciones de parentesco y residencia común. Otros

componentes demográficos, como las migraciones, son, en la mayoría de los casos, decisiones que implican a todo un conjunto familiar. Del mismo modo, las funciones de la familia como red de asistencia básica, autoayuda y seguridad económica de sus miembros, hacen de ésta un importante factor en la producción de salud y, por lo tanto, en los niveles de mortalidad de una población.

La familia es también una realidad económica de primer orden, como una unidad de gasto y de producción de bienes y servicios. Muchas de las decisiones de gasto son tomadas en función del grupo familiar y no sólo de uno de sus miembros. Otro componente económico de primera magnitud, el ahorro, está claramente relacionado con las etapas del ciclo de vida familiar, tal como pone de manifiesto la moderna teoría del consumo.

Parte de la producción familiar se puede distribuir en el mercado, pero la mayoría de ella se intercambia entre sus miembros. Este sistema de intercambio es básico para el funcionamiento del conjunto de la sociedad. La producción y mantenimiento del capital humano se organiza sobre la base de este tipo de mecanismos redistributivos intrafamiliares. Los roles de género, dominantes en un momento y lugar dado, determinan, en gran parte, el reparto de los costes de producción de este bien dentro del hogar. La condición de la mujer en una sociedad dada ha estado, en gran parte, determinada por el desigual sistema de reparto de este trabajo no monetarizado que se produce dentro de las familias.

Para ilustrar este capítulo del anuario se ha incluido en su primer subcapítulo, denominado "Estructura de los hogares", una selección de tablas estadísticas sobre características estructurales de los hogares andaluces. Los datos estadísticos que se ofrecen en este subcapítulo se han obtenido a partir de la explotación de la muestra para Andalucía de la Encuesta de Población Activa (EPA) del Instituto Nacional de Estadística.

Un primer conjunto de tablas estadísticas ofrece la serie del total de hogares según tres clasificaciones: una basada en el tamaño, otra en características demográficas de los miembros del hogar o tipología morfológica y, por último, una tipología basada en las relaciones de parentesco o funcional. En un segundo conjunto de tablas se relacionan las tipologías familiares empleadas con algunas características de la persona de referencia: la edad y el sexo, el estado civil, los estudios y la

actividad económica. Otro grupo hace referencia al número total de activos y ocupados según las características de cada hogar.

Por último, en el segundo subcapítulo, bajo la denominación "Flujos demográficos relacionados con la formación, crecimiento y disolución del número de hogares", se han incluido otras tablas que hacen referencia a determinados flujos demográficos directamente relacionados

con la formación, el crecimiento y la disolución de los hogares. Dado que muchos de estos flujos se han incluido en el capítulo "Población y migraciones", en este segundo capítulo se han añadido sólo aquellos de especial interés relacionados con el proceso de diversificación de los modelos familiares y de residencia común: matrimonios según el orden, número de divorcios, número de nacimientos según estado civil de la madre y los nacimientos según orden del nacido.

Fuentes y metodología

Los datos estadísticos que se ofrecen en las tablas que componen el subcapítulo “Estructura de los hogares” se han obtenido a partir de una operación muestral -la Encuesta de Población Activa (EPA)- que en Andalucía se realiza sobre unas 10.000 familias, mediante entrevistas trimestrales. El error aleatorio asociado a toda operación muestral impide precisar con una fiabilidad suficientemente aceptable aquellas estimaciones que se realizan sobre ámbitos o subpoblaciones de reducido tamaño. Por ello, y dado que muchas de las tablas de hogares se han elaborado cruzando varias variables, no ha sido posible suministrar estimaciones para el nivel provincial. Por similares consideraciones de representatividad de la muestra, en las tablas de hogares se han suprimido aquellos datos en los cuales la estimación muestral de la EPA es inferior a 1.000 hogares.

La información del segundo subcapítulo se ha podido suministrar territorializada a escala provincial dado que los datos que se ofrecen se han obtenido a partir de un sistema de registro de cobertura global, por lo que sus resultados no están sometidos a errores de muestreo sino, en todo caso, a errores de cobertura.

Muchas operaciones estadísticas con base poblacional usan el hogar o la vivienda familiar como unidad de investigación. Sin embargo, las definiciones estadísticas de hogar y vivienda familiar no siempre han coincidido. De hecho, en las operaciones censales pasadas se distinguía entre hogar y vivienda familiar, admitiendo la posibilidad de que una vivienda pudiera estar ocupada por más de un hogar y restringiendo la definición de hogar por la condición de que sus miembros compartan algunos gastos además del mismo techo. Esta distinción ha sido poco operativa, lo que ha llevado a que en el Censo de Población y Viviendas 2001 se asimile completamente el concepto de hogar al de conjunto de personas que residen habitualmente en una misma vivienda familiar.

A partir del cuestionario de la EPA, que recoge un conjunto de información sobre todos los miembros de cada una de las viviendas seleccionadas, es posible definir varias tipologías de hogares. La más inmediata es la que clasifica los hogares de

acuerdo al número de personas que conviven en la misma vivienda, es decir, su tamaño. Esta clasificación, aunque elemental, suministra información de gran interés como el tamaño medio familiar, el número de hogares unipersonales o el de hogares extensos.

La sencilla tipología anterior, basada en el tamaño, se puede extender combinando la información del número de personas con otras características personales básicas. Una de estas tipologías, que se denominará como “morfológica” o tipología B, se basa en el número de personas que hay en cada hogar y en algunas combinaciones de las categorías de edad y sexo.

Esta clasificación se usa frecuentemente en muchas publicaciones estadísticas de nuestro entorno, dado que sus requerimientos de información son bajos y es fácil de obtener en la mayoría de las operaciones muestrales realizadas sobre hogares con otros objetivos. Por este motivo Eurostat la usa frecuentemente para realizar comparaciones de los hogares en distintos países de la Unión Europea.

Una de las variaciones internacionales más frecuente que se produce en esta tipología morfológica se debe a la categorización de la variable edad, la cual se suele subdividir en dos grupos: el de los “dependientes” y el de los “adultos no dependientes”, con base en un límite de edad que varía entre los 16 años en los países anglosajones, los 18 años en los nórdicos, o incluso los 25 años en algunas publicaciones de Luxemburgo. En nuestro caso, considerando que nos encontramos en un contexto de retraso de la emancipación, ha parecido más adecuado utilizar el límite de 18 años para definir el criterio de dependencia. No obstante, la fijación de este límite en 18 años da lugar a algunos inconvenientes. Uno de ellos se plantea en el caso de los menores de 18 años emancipados, los cuales aparecen como persona de referencia o bien como cónyuge de la persona de referencia del hogar en un número muy reducido de casos, por lo que se clasifican como no dependientes.

Con estas consideraciones la clasificación morfológica de los hogares que resulta se muestra en la tabla siguiente:

Clasificación morfológica de los hogares (tipología B)

Unipersonales

Mujer sola

Hombre solo

Un solo adulto con dependientes

Adulto mujer

Adulto hombre

Dos o más adultos

Dos adultos solos

Tres o más adultos sin dependientes

Dos o más adultos con dependientes

La anterior tipología morfológica enriquece la primera clasificación, construida a partir del tamaño de los hogares, ya que suministra indicios del papel que juegan los distintos individuos que componen los hogares, con lo que proporciona una primera aproximación a las estructuras familiares subyacentes.

Para analizar las estructuras familiares se precisa disponer de información acerca de las relaciones de parentesco existentes entre los miembros de la vivienda familiar. Desde el punto de vista estadístico las relaciones de más interés son las de primer grado: las de filiación/paternidad (ser hijo de... o padre o madre de...) y las conyugales (ser cónyuge o pareja de...). Con anterioridad a 1999 la única información disponible sobre las relaciones familiares de los miembros del hogar era la contenida en la variable "relación con la persona de referencia"¹, no disponiéndose de las relaciones de parentesco con otros miembros del hogar, lo cual dificulta una completa identificación de las estructuras familiares subyacentes. Para estudiar dicho periodo es preciso usar a la persona de referencia como pivote de las relaciones familiares y, a partir de ella, establecer las relaciones de parentesco entre el resto de los miembros del hogar. Dado que la elección de la persona de referencia está sujeta a consideraciones subjetivas y culturalmente cambiantes, se puede hacer variar la clasificación de un mismo hogar según el miembro que se elija como referencia. La reforma del cuestionario de la EPA de 1999 incluyó las preguntas necesarias para conocer la red completa de relaciones familiares de primer grado, a partir de las cuales sí es posible identificar las distintas familias que componen un hogar.

Utilizar exclusivamente la EPA reformada a partir de 1999 hubiera conducido a perder la visión diacrónica que el análisis de una serie más larga de la EPA permite. Para cubrir un

periodo temporal más largo se ha optado por usar la información contenida en la variable "relación con la persona de referencia" en lugar de recurrir a la información, más completa, de relaciones interfamiliares disponible sólo para los últimos años. Basándose en la "relación con la persona de referencia" y en algunas asunciones sencillas es posible establecer una clasificación "funcional" de los hogares, también denominada tipología A, que nos informa de las estructuras familiares que existen en su seno.

Previamente, con objeto de evitar confusión entre el sentido coloquial y el estadístico, se debe precisar algunos términos. Se define a la "familia"² como el grupo de dos o más personas relacionadas por nacimiento (filiación: padre o madre con hijo), matrimonio o unión de hecho (relación conyugal). Un hogar se define como "familiar" cuando al menos dos personas, de las que residen en la misma vivienda, están relacionadas por vínculos de filiación o relación conyugal. "Familia principal" es el núcleo familiar del cual la persona de referencia forma parte. "Familias secundarias" son los núcleos familiares existentes en el hogar no vinculados con la persona de referencia.

Partiendo de los conceptos definidos en el párrafo anterior, es posible elaborar una tipología de hogares de tipo familiar con base en la información contenida en la variable "relación con la persona de referencia". "Hogares familiares" son todos aquellos con familia principal. "Hogares no familiares" son aquellos que o bien no poseen una familia en su seno o, si la tienen, ésta es de tipo secundario³. Bajo la asunción de que en el caso de existir sólo una familia, ésta es siempre principal, se ha de concluir que en los hogares no familiares no existen familias secundarias.

En los "hogares familiares" se distinguen, de acuerdo a las características del núcleo familiar, tres categorías: familias donde existe una pareja con relación conyugal -"pareja en núcleo"-, familias en las que no existe pareja y hay hijos dependientes -"monoparental con hijos dependientes"- y el grupo de "otros", que incluye básicamente relaciones monoparentales sin hijos dependientes, donde el hijo/a es frecuentemente la persona de referencia.

En los "hogares no familiares" se distinguen los hogares "unipersonales" del resto de los hogares bajo la categoría de "otros", los cuales se subclasifican de acuerdo a la existencia de menores de 18 años (dependientes). Esta categoría de "otros con dependientes" pudiera contener ocasionalmente hogares con familias secundarias, pero sin familia principal.

1. La categoría "cabeza de familia" o "persona de referencia" tiene fuertes connotaciones culturales e ideológicas con relación a una tipología de hogar patriarcal tradicional, en el que existe un miembro que es el sustentador principal del hogar y que ocupa la cabeza, la jefatura de la jerarquía de poder dentro de la familia. A pesar de las dificultades de justificación de esta categoría, se ha usado ampliamente en el análisis demográfico de las estructuras de los hogares, demostrando su utilidad para describir patrones de cambio de los modelos familiares.

2. Esta es una definición restrictiva de familia asimilable a lo que en muchos casos se denomina como núcleo familiar.

3. Téngase en cuenta que sobre la base de la información contenida en la variable "relación con la persona de referencia" no es posible identificar, con seguridad, la existencia de familias secundarias.

Clasificación funcional de los hogares (tipología A)

Hogares familiares

- Pareja en núcleo
 - Con hijos
 - Sin hijos
- Monoparental con hijos dependientes
 - De madre sola
 - De padre solo

Otros

Hogares no familiares

- Unipersonales
 - Mujeres
 - Hombres
- Otros
 - Con dependientes
 - Sin dependientes

En lo que se refiere al uso de la EPA como fuente de información sobre las características y el número de los hogares andaluces, es preciso tener en cuenta un aspecto metodológico importante, como es el hecho de que la EPA es una encuesta dirigida fundamentalmente a estudiar la población activa o susceptible de ser activa. Debido a ello no se ha guardado un celo especial en preservar la consistencia entre las estructuras familiares y los efectivos de población total. Así, por ejemplo, al calcular el volumen de población que resulta de la explotación de hogares (número de hogares por su tamaño medio) con el número de individuos, surgen pequeñas diferencias. En esta publicación se ha optado por no corregir estas inconsistencias con objeto de poder comparar estos resultados con los que directamente se obtienen en otras explotaciones de la EPA a escala nacional o autonómica.

Hay que resaltar también que las tablas elaboradas a partir de la EPA presentan algunas modificaciones con respecto a las publicadas en ediciones del Anuario Andaluz de las Mujeres

anteriores a la de 2003. Estas modificaciones son consecuencia de los cambios metodológicos aplicados a la encuesta en el año 2002, los cuales han supuesto una ruptura de la información que hasta ese año se había publicado, ya que las modificaciones introducidas afectan directamente a los efectivos de población de la encuesta e indirectamente al número y composición de los hogares.

En lo que respecta a los datos estadísticos que se presentan en el subcapítulo "Flujos demográficos relacionados con la formación, crecimiento y disolución del número de hogares", hay que señalar que fundamentalmente tienen como fuente de información al Movimiento Natural de la Población (MNP). Esta fuente, básica para la mayoría de las estadísticas de población, es un sistema de registro de sucesos vitales que, en particular, contiene información de gran interés para el estudio de las dinámicas familiares: defunciones y nacimientos, que amplían o reducen el tamaño familiar, lo cual puede acompañarse en muchos casos de la desaparición o transformación de la estructura preexistente, y matrimonios, que la mayoría de las veces dan lugar a la creación de nuevos hogares.

Asimismo, otra importante fuente que complementa el cuadro de la dinámica familiar es la que se refiere a la ruptura de las uniones conyugales: la información de divorcios. La principal fuente de datos de divorcios ha sido hasta ahora la que suministra la memoria anual del Consejo General del Poder Judicial, con poco nivel de detalle sobre las características demográficas de las separaciones. Desde el año 1990 existe un Boletín Estadístico de Separaciones y Divorcios, que permitiría suplir las deficiencias de las fuentes judiciales, aunque el grado de cobertura del sistema aún no es completo.

Otras fuentes estadísticas

- IEA. *Hogares y Familias en Andalucía. Evolución y proyección hasta 2016.*

2. Familias y hogares

2.1. Estructura de los hogares

2.1.1. Evolución del número de hogares según tamaño del hogar en Andalucía. Años 1990-2002

(miles de hogares)

	1990	1991	1992	1993	1994	1995	1996	1997	1998	1999	2000	2001	2002
Unipersonales													
Mujeres	115,1	119,4	132,0	140,4	147,0	140,3	148,8	158,6	162,9	172,0	179,4	186,9	184,8
Hombres	42,9	46,1	54,4	55,2	55,1	60,1	64,2	67,9	76,3	79,1	88,7	96,5	98,2
Dos personas	352,5	356,1	360,9	376,7	399,2	405,0	410,7	423,5	432,6	454,0	469,1	493,6	526,3
Tres personas	343,5	357,2	366,4	390,6	400,7	403,8	412,3	423,1	437,2	448,6	449,1	475,0	525,6
Cuatro personas	452,5	471,2	485,0	506,1	512,9	529,8	553,2	562,6	572,7	575,5	599,3	630,2	617,2
Cinco o más personas	568,4	546,1	536,8	513,3	498,9	489,9	464,8	449,9	442,3	430,6	414,1	376,3	362,7
Total	1.874,8	1.896,1	1.935,5	1.982,3	2.013,8	2.028,9	2.053,9	2.085,6	2.124,0	2.159,9	2.199,7	2.258,5	2.314,8
Tamaño medio del hogar	3,74	3,69	3,64	3,57	3,53	3,50	3,45	3,41	3,38	3,33	3,29	3,23	3,18

FUENTE: IEA. Explotación de la Encuesta de Población Activa del INE

2.1.2. Evolución del número de hogares según tipología A en Andalucía. Años 1990-2002

(miles de hogares)

	1990	1991	1992	1993	1994	1995	1996	1997	1998	1999	2000	2001	2002
Hogares familiares													
Pareja en núcleo													
Con hijos	1.215,4	1.218,2	1.236,8	1.250,2	1.255,5	1.259,6	1.264,1	1.277,4	1.288,4	1.285,9	1.294,1	1.311,2	1.322,1
Sin hijos	269,2	266,7	274,4	290,3	303,6	308,2	314,3	318,3	323,7	338,8	353,3	368,4	402,2
Monoparental con hijos dependientes													
De madre sola	39,2	40,5	42,0	43,4	44,5	45,2	45,1	41,6	41,9	43,0	43,6	49,6	54,2
De padre solo	6,5	7,2	7,0	7,5	5,7	5,2	6,2	5,2	6,2	5,6	6,7	4,9	3,7
Otros	140,8	150,1	141,4	149,0	153,8	163,4	164,5	172,3	178,5	192,2	188,8	191,9	202,4
Hogares no familiares													
Unipersonales													
Mujeres	115,1	119,4	132,0	140,4	147,0	140,3	148,8	158,6	162,9	172,0	179,4	186,9	184,8
Hombres	42,9	46,1	54,4	55,2	55,1	60,1	64,2	67,9	76,3	79,1	88,7	96,5	98,2
Otros													
Con dependientes	8,1	6,9	6,6	7,5	6,9	6,5	6,8	7,0	6,6	4,9	5,6	3,5	5,1
Sin dependientes	37,6	41,1	40,8	38,7	41,6	40,5	39,9	37,3	39,6	38,3	39,5	45,6	42,2
Total	1.874,8	1.896,1	1.935,5	1.982,3	2.013,8	2.028,9	2.053,9	2.085,6	2.124,0	2.159,9	2.199,7	2.258,5	2.314,8

FUENTE: IEA. Explotación de la Encuesta de Población Activa del INE

2. Familias y hogares

2.1.3. Evolución del número de hogares según tipología B en Andalucía. Años 1990-2002

(miles de hogares)

	1990	1991	1992	1993	1994	1995	1996	1997	1998	1999	2000	2001	2002
Unipersonales													
Mujeres	115,1	119,4	132,0	140,4	147,0	140,3	148,8	158,6	162,9	172,0	179,4	186,9	184,8
Hombres	42,9	46,1	54,4	55,2	55,1	60,1	64,2	67,9	76,3	79,1	88,7	96,5	98,2
Un adulto con dependientes													
Adulto mujer	18,5	18,0	19,7	21,0	25,4	24,1	21,5	22,0	21,8	23,9	25,5	27,8	32,7
Adulto hombre	1,9	2,9	2,4	2,4	1,0	1,4	1,7	1,7	1,7	2,6	2,1	1,8	2,0
Dos o más adultos													
Dos adultos solos	340,9	346,7	351,3	365,0	385,4	393,6	401,1	412,2	422,0	441,5	454,7	479,0	509,7
Más de dos adultos sin dependientes	352,6	372,2	374,4	380,5	399,6	428,2	458,0	472,4	485,3	507,3	520,8	533,1	544,1
Dos o más adultos con dependientes	1.003,0	990,9	1.001,3	1.017,7	1.000,3	981,2	958,6	950,9	954,0	933,4	928,5	933,4	943,2
Total	1.874,8	1.896,1	1.935,5	1.982,3	2.013,8	2.028,9	2.053,9	2.085,6	2.124,0	2.159,9	2.199,7	2.258,5	2.314,8

FUENTE: IEA. Explotación de la Encuesta de Población Activa del INE

2.1.4. Relación entre las tipologías de hogares A y B en Andalucía. Años 1992, 1997 y 2002

(miles de hogares)

	Tipología de hogar A								Total	
	Hogares familiares				Hogares no familiares					
	Pareja en núcleo		Monoparental con hijos dependientes		Otros	Unipersonales		Otros		
	Con hijos	Sin hijos	De madre sola	De padre solo		Mujeres	Hombres	Con dependientes		Sin dependientes
Año 1992										
Unipersonales										
Mujeres	np	np	np	np	np	132,0	np	np	np	132,0
Hombres	np	np	np	np	np	np	54,4	np	np	54,4
Un adulto con dependientes										
Adulto mujer	np	np	17,1	np	np	np	np	2,6	np	19,7
Adulto hombre	np	np	np	2,3	np	np	np	(*)	np	2,4
Dos o más adultos										
Dos adultos solos	np	249,8	np	np	70,7	np	np	np	30,8	351,3
Más de dos adultos sin dependientes	296,9	21,8	np	np	45,6	np	np	np	10,1	374,4
Dos o más adultos con dependientes	939,9	2,8	24,9	4,7	25,1	np	np	3,9	np	1.001,3
Total	1.236,8	274,4	42,0	7,0	141,4	132,0	54,4	6,6	40,8	1.935,5

CONTINÚA →

2.1.4. Relación entre las tipologías de hogares A y B en Andalucía. Años 1992, 1997 y 2002

(miles de hogares)

CONTINUACIÓN

	Tipología de hogar A									Total
	Hogares familiares					Hogares no familiares				
	Pareja en núcleo		Monoparental con hijos dependientes		Otros	Unipersonales		Otros		
	Con hijos	Sin hijos	De madre sola	De padre solo		Mujeres	Hombres	Con dependientes	Sin dependientes	
Año 1997										
Unipersonales										
Mujeres	np	np	np	np	np	158,6	np	np	np	158,6
Hombres	np	np	np	np	np	np	67,9	np	np	67,9
Un adulto con dependientes										
Adulto mujer	np	np	19,8	np	np	np	np	2,2	np	22,0
Adulto hombre	np	np	np	1,7	np	np	np	(*)	np	1,7
Dos o más adultos										
Dos adultos solos	np	297,7	np	np	82,6	np	np	np	31,9	412,2
Más de dos adultos sin dependientes	390,1	16,1	np	np	60,8	np	np	np	5,4	472,4
Dos o más adultos con dependientes	887,4	4,5	21,8	3,5	29,0	np	np	4,7	np	950,9
Total	1.277,4	318,3	41,6	5,2	172,3	158,6	67,9	7,0	37,3	2.085,6
Año 2002										
Unipersonales										
Mujeres	np	np	np	np	np	184,8	np	np	np	184,8
Hombres	np	np	np	np	np	np	98,2	np	np	98,2
Un adulto con dependientes										
Adulto mujer	np	np	31,5	np	np	np	np	1,2	np	32,7
Adulto hombre	np	np	np	2,0	np	np	np	(*)	np	2,0
Dos o más adultos										
Dos adultos solos	np	378,1	np	np	98,0	np	np	np	33,6	509,7
Más de dos adultos sin dependientes	435,5	20,4	np	np	79,6	np	np	np	8,6	544,1
Dos o más adultos con dependientes	886,6	3,6	22,7	1,7	24,8	np	np	3,9	np	943,2
Total	1.322,1	402,2	54,2	3,7	202,4	184,8	98,2	5,1	42,2	2.314,8

FUENTE: IEA. Explotación de la Encuesta de Población Activa del INE

*Estimación muestral inferior a 1.000 hogares.

2. Familias y hogares

2.1.5. Hogares según tamaño por sexo y grupo de edad de la persona de referencia en Andalucía. Años 1992, 1997 y 2002 (miles de hogares)

	Persona de referencia mujer					Persona de referencia hombre				
	De 35 años	De 35 a 49 años	De 50 a 64 años	De 65 y más años	Total	De 35 años	De 35 a 49 años	De 50 a 64 años	De 65 y más años	Total
Año 1992										
Unipersonales	4,5	6,5	24,7	96,4	132,0	7,7	9,2	13,0	24,6	54,4
Dos personas	5,4	8,6	20,6	55,0	89,6	39,8	17,3	68,7	145,4	271,3
Tres personas	4,1	11,7	14,5	16,1	46,4	117,6	46,1	90,7	65,6	320,1
Cuatro personas	2,8	7,7	9,1	7,1	26,7	113,2	196,1	119,7	29,2	458,2
Cinco o más personas	1,7	8,1	11,9	10,9	32,6	38,5	256,0	171,9	37,8	504,1
Total	18,4	42,7	80,9	185,4	327,4	316,7	524,7	464,1	302,6	1.608,1
Año 1997										
Unipersonales	6,9	10,4	24,6	116,7	158,6	9,4	13,1	16,5	29,0	67,9
Dos personas	10,5	11,4	26,5	55,5	103,9	52,6	27,5	57,0	182,5	319,5
Tres personas	5,7	16,3	17,5	17,0	56,4	112,4	70,8	96,1	87,4	366,7
Cuatro personas	3,5	11,4	11,9	9,0	35,8	87,0	273,4	132,8	33,6	526,8
Cinco o más personas	2,3	9,9	11,6	10,2	33,9	19,6	197,7	164,7	33,9	416,0
Total	28,9	59,4	92,1	208,4	388,7	281,0	582,5	467,2	366,3	1.696,9
Año 2002										
Unipersonales	8,7	13,0	23,4	139,6	184,8	25,5	23,6	17,3	31,8	98,2
Dos personas	19,8	20,5	27,8	68,6	136,6	82,9	35,8	66,8	204,3	389,7
Tres personas	16,7	32,6	26,1	23,4	98,8	102,9	109,0	116,4	98,6	426,8
Cuatro personas	6,1	20,2	15,1	10,9	52,3	75,4	319,6	138,7	31,2	564,9
Cinco o más personas	1,8	9,2	10,0	11,1	32,1	14,0	150,9	134,5	31,1	330,5
Total	53,1	95,4	102,5	253,6	504,6	300,7	638,9	473,7	396,9	1.810,1

FUENTE: IEA. Explotación de la Encuesta de Población Activa del INE

2.1.6. Hogares según tipología A por grupo de edad de la persona de referencia en Andalucía.
Años 1992, 1997 y 2002 (miles de hogares)

	Menos de 35 años	De 35 a 49 años	De 50 a 64 años	De 65 y más años	Total
Año 1992					
Hogares familiares					
Pareja en núcleo					
Con hijos	267,1	492,7	366,1	110,9	1.236,8
Sin hijos	39,8	15,9	72,2	146,5	274,4
Monoparental con hijos dependientes					
De madre sola	7,8	23,9	9,4	(*)	42,0
De padre solo	(*)	3,3	2,5	(*)	7,0
Otros	1,2	11,0	49,0	80,3	141,4
Hogares no familiares					
Unipersonales					
Mujeres	4,5	6,5	24,7	96,4	132,0
Hombres	7,7	9,2	13,0	24,6	54,4
Otros	6,5	4,9	8,1	27,9	47,4
Total	335,2	567,4	544,9	488,0	1.935,5
Año 1997					
Hogares familiares					
Pareja en núcleo					
Con hijos	219,7	543,1	381,3	133,4	1.277,4
Sin hijos	53,7	23,2	57,8	183,6	318,3
Monoparental con hijos dependientes					
De madre sola	8,6	24,5	7,9	(*)	41,6
De padre solo	(*)	3,0	1,9	(*)	5,2
Otros	2,8	18,4	62,2	88,9	172,3
Hogares no familiares					
Unipersonales					
Mujeres	6,9	10,4	24,6	116,7	158,6
Hombres	9,4	13,1	16,5	29,0	67,9
Otros	8,7	6,1	7,1	22,3	44,3
Total	309,9	641,8	559,3	574,7	2.085,6
Año 2002					
Hogares familiares					
Pareja en núcleo					
Con hijos	203,1	598,5	382,9	137,6	1.322,1
Sin hijos	90,0	35,7	69,3	207,3	402,2
Monoparental con hijos dependientes					
De madre sola	11,8	35,5	6,8	(*)	54,2
De padre solo	(*)	1,8	1,7	(*)	3,7
Otros	5,5	21,6	66,1	109,3	202,4
Hogares no familiares					
Unipersonales					
Mujeres	8,7	13,0	23,4	139,6	184,8
Hombres	25,5	23,6	17,3	31,8	98,2
Otros	9,1	4,7	8,7	24,7	47,3
Total	353,8	734,3	576,2	650,5	2.314,8

FUENTE: IEA. Explotación de la Encuesta de Población Activa del INE

*Estimación muestral inferior a 1.000 hogares.

2. Familias y hogares

2.1.7. Hogares familiares en torno a una pareja según grupo de edad de la persona de referencia por el estado civil de la pareja en Andalucía. Años 1992, 1997 y 2002

	Hogares en pareja (miles)	Porcentaje de hogares en pareja sobre el total de hogares	Porcentaje de hogares con persona de referencia casada sobre el total de hogares en pareja		Total
			Persona de referencia mujer	Persona de referencia hombre	
Año 1992					
Persona de referencia de menos de 40 años	485,6	91,5	0,5	98,2	98,7
Persona de referencia de 40 a 59 años	625,7	85,8	0,3	99,2	99,4
Persona de referencia de 60 y más años	399,9	59,2	0,1	99,2	99,3
Total	1.511,2	78,1	0,3	98,9	99,2
Año 1997					
Persona de referencia de menos de 40 años	481,5	89,4	2,5	96,0	98,5
Persona de referencia de 40 a 59 años	658,7	84,3	0,7	98,7	99,3
Persona de referencia de 60 y más años	455,5	59,5	0,4	99,2	99,6
Total	1.595,7	76,5	1,2	98,0	99,1
Año 2002					
Persona de referencia de menos de 40 años	524,8	85,6	7,0	89,2	96,2
Persona de referencia de 40 a 59 años	725,1	82,6	3,1	95,8	98,9
Persona de referencia de 60 y más años	474,4	57,6	1,8	97,5	99,3
Total	1.724,2	74,5	3,9	94,3	98,2

FUENTE: IEA. Explotación de la Encuesta de Población Activa del INE

2.1.8. Hogares según tipología B y grupo de edad de la persona de referencia por estudios terminados en Andalucía. Años 1992, 1997 y 2002 (miles de hogares)

	Analfabetos y sin estudios	Primarios	Secundarios	Técnicos profesionales	Universitarios y otros	Total
Año 1992						
Persona de referencia menor de 40 años						
Unipersonales						
Mujeres	(*)	(*)	1,8	(*)	2,7	5,6
Hombres	(*)	2,1	2,7	(*)	3,6	10,2
Un adulto con dependientes						
Adulto mujer	1,7	3,4	4,9	(*)	1,9	12,4
Adulto hombre	(*)	(*)	(*)	(*)	(*)	(*)
Dos o más adultos						
Dos adultos solos	2,0	11,2	21,3	5,8	10,9	51,2
Más de dos adultos sin dependientes	(*)	1,4	1,2	(*)	1,2	4,7
Dos o más adultos con dependientes	50,4	182,7	138,8	33,4	40,4	445,7
Persona de referencia de 40 a 59 años						
Unipersonales						
Mujeres	7,6	3,9	1,0	(*)	3,4	16,7
Hombres	6,7	4,5	1,8	(*)	1,1	14,5
Un adulto con dependientes						
Adulto mujer	1,5	2,1	(*)	(*)	(*)	5,2
Adulto hombre	(*)	(*)	(*)	(*)	(*)	1,4
Dos o más adultos						
Dos adultos solos	24,5	17,3	4,9	1,4	3,9	52,1
Más de dos adultos sin dependientes	62,5	68,9	17,4	3,5	11,0	163,3
Dos o más adultos con dependientes	158,2	201,8	62,1	16,2	38,0	476,3
Persona de referencia de 60 y más años						
Unipersonales						
Mujeres	83,0	21,6	2,4	(*)	2,4	109,7
Hombres	19,5	7,0	1,9	(*)	1,1	29,7
Un adulto con dependientes						
Adulto mujer	1,6	(*)	(*)	(*)	(*)	2,1
Adulto hombre	(*)	(*)	(*)	(*)	(*)	(*)
Dos o más adultos						
Dos adultos solos	152,2	74,9	10,2	1,5	9,1	247,9
Más de dos adultos sin dependientes	112,9	66,8	12,9	2,8	10,9	206,4
Dos o más adultos con dependientes	54,3	19,7	2,1	(*)	2,6	79,3
Total	740,8	691,2	288,9	69,7	145,0	1.935,5
Año 1997						
Persona de referencia menor de 40 años						
Unipersonales						
Mujeres	(*)	(*)	3,0	1,4	5,6	10,4
Hombres	(*)	1,6	5,7	2,4	3,3	13,8
Un adulto con dependientes						
Adulto mujer	(*)	3,2	5,8	2,4	(*)	13,0
Adulto hombre	(*)	(*)	(*)	(*)	(*)	(*)
Dos o más adultos						
Dos adultos solos	2,4	11,0	30,1	12,4	15,5	71,5
Más de dos adultos sin dependientes	(*)	(*)	2,6	(*)	1,2	5,5
Dos o más adultos con dependientes	28,2	115,6	176,8	58,6	44,7	424,0
Persona de referencia de 40 a 59 años						
Unipersonales						
Mujeres	5,8	5,0	2,7	1,2	3,2	18,0
Hombres	6,1	5,8	2,7	(*)	2,9	18,2
Un adulto con dependientes						
Adulto mujer	1,8	2,0	1,7	(*)	(*)	6,9
Adulto hombre	(*)	(*)	(*)	(*)	(*)	(*)

CONTINUA →

2. Familias y hogares

2.1.8. Hogares según tipología B y grupo de edad de la persona de referencia por estudios terminados en Andalucía. Años 1992, 1997 y 2002 (miles de hogares)

CONTINUACIÓN

	Analfabetos y sin estudios	Primarios	Secundarios	Técnicos profesionales	Universitarios y otros	Total
Dos o más adultos						
Dos adultos solos	18,5	20,1	10,0	2,6	7,0	58,2
Más de dos adultos sin dependientes	62,6	87,7	39,0	9,3	20,4	219,1
Dos o más adultos con dependientes	107,7	171,9	101,8	25,6	53,1	460,1
Persona de referencia de 60 y más años						
Unipersonales						
Mujeres	96,4	25,5	5,0	(*)	3,2	130,2
Hombres	22,8	8,0	2,7	(*)	1,9	35,9
Un adulto con dependientes						
Adulto mujer	1,8	(*)	(*)	(*)	(*)	2,1
Adulto hombre	(*)	(*)	(*)	(*)	(*)	(*)
Dos o más adultos						
Dos adultos solos	183,8	72,4	15,6	2,4	8,3	282,5
Más de dos adultos sin dependientes	134,4	78,9	18,1	3,6	12,7	247,8
Dos o más adultos con dependientes	44,8	15,8	3,4	1,1	1,7	66,8
Total	719,2	625,9	428,0	125,7	186,9	2.085,6
Año 2002						
Persona de referencia menor de 40 años						
Unipersonales						
Mujeres	(*)	(*)	5,1	1,8	5,2	12,8
Hombres	1,2	4,5	12,7	5,0	10,0	33,3
Un adulto con dependientes						
Adulto mujer	1,1	5,2	7,5	3,3	2,5	19,5
Adulto hombre	(*)	(*)	(*)	(*)	(*)	(*)
Dos o más adultos						
Dos adultos solos	2,1	13,3	52,4	27,3	23,6	118,7
Más de dos adultos sin dependientes	(*)	1,8	5,4	1,3	1,9	10,4
Dos o más adultos con dependientes	19,9	83,8	194,0	77,6	42,8	418,1
Persona de referencia de 40 a 59 años						
Unipersonales						
Mujeres	4,6	4,6	4,9	1,8	5,0	21,0
Hombres	6,1	5,4	7,5	2,3	6,5	27,9
Un adulto con dependientes						
Adulto mujer	1,3	1,5	5,5	1,5	2,5	12,3
Adulto hombre	(*)	(*)	(*)	(*)	(*)	1,5
Dos o más adultos						
Dos adultos solos	15,3	23,4	17,4	4,4	10,1	70,6
Más de dos adultos sin dependientes	56,2	103,4	69,9	15,5	31,0	275,9
Dos o más adultos con dependientes	68,5	156,1	141,3	38,2	64,8	468,8
Persona de referencia de 60 y más años						
Unipersonales						
Mujeres	102,4	33,6	10,2	(*)	3,9	151,0
Hombres	25,0	5,9	2,8	(*)	2,6	36,9
Un adulto con dependientes						
Adulto mujer	(*)	(*)	(*)	(*)	(*)	(*)
Adulto hombre	(*)	(*)	(*)	(*)	(*)	(*)
Dos o más adultos						
Dos adultos solos	186,2	90,9	23,7	4,1	15,5	320,4
Más de dos adultos sin dependientes	133,5	76,7	25,4	4,7	17,6	257,8
Dos o más adultos con dependientes	34,6	15,4	3,5	(*)	1,9	56,4
Total	659,4	626,2	589,7	191,5	248,0	2.314,8

FUENTE: IEA. Explotación de la Encuesta de Población Activa del INE

*Estimación muestral inferior a 1.000 hogares.

2.1.9. Hogares según tamaño por relación con la actividad económica de la persona de referencia en Andalucía. Años 1992, 1997 y 2002 (miles de hogares)

	Ocupado	Parado	Otra	Total
Año 1992				
Unipersonales				
Mujeres	16,6	2,0	113,4	132,0
Hombres	16,5	4,7	33,2	54,4
Dos personas	92,0	16,9	252,0	360,9
Tres personas	182,5	41,9	142,0	366,4
Cuatro personas	325,9	63,2	95,9	485,0
Cinco o más personas	341,2	71,3	124,3	536,8
Total	974,7	200,0	760,8	1.935,5
Año 1997				
Unipersonales				
Mujeres	20,3	3,2	135,1	158,6
Hombres	21,7	6,9	39,4	67,9
Dos personas	104,7	24,3	294,4	423,5
Tres personas	206,2	48,3	168,6	423,1
Cuatro personas	377,7	70,3	114,7	562,6
Cinco o más personas	271,6	62,6	115,7	449,9
Total	1.002,3	215,6	867,8	2.085,6
Año 2002				
Unipersonales				
Mujeres	23,5	4,1	157,2	184,8
Hombres	48,3	7,3	42,6	98,2
Dos personas	169,7	22,8	333,9	526,3
Tres personas	292,6	38,3	194,7	525,6
Cuatro personas	456,4	49,5	111,3	617,2
Cinco o más personas	239,2	26,8	96,7	362,7
Total	1.229,7	148,8	936,2	2.314,8

FUENTE: IEA. Explotación de la Encuesta de Población Activa del INE

2. Familias y hogares

2.1.10. Hogares según tipología A por relación con la actividad económica de la persona de referencia en Andalucía. Años 1992, 1997 y 2002 (miles de hogares)

	Ocupado	Parado	Otra	Total
Año 1992				
Hogares familiares				
Pareja en núcleo				
Con hijos	810,8	166,3	259,7	1.236,8
Sin hijos	77,9	14,0	182,5	274,4
Monoparental con hijos dependientes				
De madre sola	20,0	6,2	15,8	42,0
De padre solo	4,2	(*)	1,8	7,0
Otros	18,0	3,0	120,4	141,4
Hogares no familiares				
Unipersonales				
Mujeres	16,6	2,0	113,4	132,0
Hombres	16,5	4,7	33,2	54,4
Otros	10,6	2,8	34,1	47,4
Total	974,7	200,0	760,8	1.935,5
Año 1997				
Hogares familiares				
Pareja en núcleo				
Con hijos	814,4	165,9	297,1	1.277,4
Sin hijos	82,2	18,0	218,1	318,3
Monoparental con hijos dependientes				
De madre sola	18,7	10,0	12,8	41,6
De padre solo	2,9	(*)	1,5	5,2
Otros	29,1	7,2	136,1	172,3
Hogares no familiares				
Unipersonales				
Mujeres	20,3	3,2	135,1	158,6
Hombres	21,7	6,9	39,4	67,9
Otros	13,0	3,6	27,6	44,3
Total	1.002,3	215,6	867,8	2.085,6
Año 2002				
Hogares familiares				
Pareja en núcleo				
Con hijos	929,3	99,7	293,1	1.322,1
Sin hijos	136,2	16,7	249,3	402,2
Monoparental con hijos dependientes				
De madre sola	32,2	9,9	12,0	54,2
De padre solo	2,4	(*)	(*)	3,7
Otros	44,1	8,3	150,1	202,4
Hogares no familiares				
Unipersonales				
Mujeres	23,5	4,1	157,2	184,8
Hombres	48,3	7,3	42,6	98,2
Otros	13,8	2,3	31,2	47,3
Total	1.229,7	148,8	936,2	2.314,8

FUENTE: IEA. Explotación de la Encuesta de Población Activa del INE

*Estimación muestral inferior a 1.000 hogares.

2.1.11. Evolución de los hogares según tamaño por número de activos y número de ocupados en Andalucía.
Años 1998-2002 (miles de hogares)

	Sin activos		Un activo		Dos activos			Tres o más activos				Total
	Sin ocupados	Un ocupado	Sin ocupados	Un ocupado	Dos ocupados	Sin ocupados	Un ocupado	Dos ocupados	Tres o más ocupados			
Año 1998												
Unipersonales												
Mujeres	139,8	3,5	19,6	np	np	np	np	np	np	np	162,9	
Hombres	44,0	7,4	24,9	np	np	np	np	np	np	np	76,3	
Dos personas	234,4	34,5	89,7	6,6	23,5	43,8	np	np	np	np	432,6	
Tres personas	50,4	56,3	152,9	19,0	55,5	85,7	1,1	3,7	5,9	6,5	437,2	
Cuatro personas	16,9	36,1	192,3	27,4	89,1	137,6	6,3	17,3	21,9	28,0	572,7	
Cinco o más personas	9,1	20,4	105,6	16,0	51,4	74,8	13,2	34,0	48,3	69,6	442,3	
Total	494,7	158,2	585,0	69,0	219,6	341,9	20,5	55,0	76,0	104,0	2.124,0	
Año 1999												
Unipersonales												
Mujeres	148,0	3,6	20,4	np	np	np	np	np	np	np	172,0	
Hombres	45,7	6,4	27,0	np	np	np	np	np	np	np	79,1	
Dos personas	239,4	31,2	97,5	5,8	26,9	53,2	np	np	np	np	454,0	
Tres personas	47,5	50,6	165,4	15,8	56,7	92,1	1,1	4,1	6,0	9,2	448,6	
Cuatro personas	16,6	32,5	188,4	24,0	87,4	147,5	5,2	15,3	27,4	31,2	575,5	
Cinco o más personas	7,6	17,3	102,3	11,1	49,8	76,0	10,3	30,0	48,0	78,3	430,6	
Total	504,8	141,6	600,9	56,8	220,9	368,8	16,6	49,4	81,5	118,6	2.159,9	
Año 2000												
Unipersonales												
Mujeres	149,2	3,1	27,1	np	np	np	np	np	np	np	179,4	
Hombres	48,9	7,1	32,7	np	np	np	np	np	np	np	88,7	
Dos personas	244,3	30,5	95,0	5,3	30,1	64,0	np	np	np	np	469,1	
Tres personas	44,4	46,0	166,8	14,5	59,2	99,1	1,3	3,3	5,8	8,7	449,1	
Cuatro personas	17,3	27,8	198,5	18,9	87,9	165,1	3,6	14,6	28,8	36,9	599,3	
Cinco o más personas	6,7	14,6	91,2	13,1	44,6	77,9	8,2	25,9	45,4	86,3	414,1	
Total	510,8	129,1	611,3	51,8	221,9	406,0	13,1	43,8	80,0	131,9	2.199,7	
Año 2001												
Unipersonales												
Mujeres	155,3	3,2	28,5	np	np	np	np	np	np	np	186,9	
Hombres	49,0	7,4	40,1	np	np	np	np	np	np	np	96,5	
Dos personas	249,8	23,0	115,9	4,8	25,5	74,5	np	np	np	np	493,6	
Tres personas	60,2	33,2	195,5	9,5	45,2	110,3	(*)	3,6	5,5	11,4	475,0	
Cuatro personas	25,0	24,4	231,6	12,6	74,3	179,3	2,5	10,8	26,4	43,3	630,2	
Cinco o más personas	8,5	11,6	86,3	5,3	34,7	83,0	5,2	17,4	33,6	90,7	376,3	
Total	547,8	102,8	697,9	32,3	179,7	447,1	8,2	31,7	65,5	145,4	2.258,5	
Año 2002												
Unipersonales												
Mujeres	157,2	4,1	23,5	np	np	np	np	np	np	np	184,8	
Hombres	42,6	7,3	48,3	np	np	np	np	np	np	np	98,2	
Dos personas	260,5	24,8	119,8	5,7	30,2	85,3	np	np	np	np	526,3	
Tres personas	58,0	43,5	198,4	11,8	54,7	131,2	(*)	3,7	7,5	15,9	525,6	
Cuatro personas	17,2	25,9	208,8	15,4	80,8	177,6	2,1	10,7	29,5	49,3	617,2	
Cinco o más personas	8,5	9,7	79,0	6,5	36,5	78,2	4,4	17,6	35,2	87,1	362,7	
Total	544,1	115,3	677,8	39,4	202,2	472,3	7,3	31,9	72,2	152,3	2.314,8	

FUENTE: IEA. Explotación de la Encuesta de Población Activa del INE

*Estimación muestral inferior a 1.000 hogares.

2. Familias y hogares

2.1.12. Evolución de los hogares con al menos un activo según tipología A por número de activos y número de ocupados en Andalucía. Años 1998-2002 (miles de hogares)

	Un activo		Dos activos			Tres o más activos			Total
	Sin ocupados	Un ocupado	Sin ocupados	Un ocupado	Dos ocupados	Sin ocupados	Un ocupado	Dos o más ocupados	
Año 1998									
Hogares familiares									
Pareja en núcleo									
Con hijos	94,0	414,3	52,4	176,2	275,7	17,0	47,7	158,7	1.235,9
Sin hijos	11,8	44,2	5,2	18,9	36,8	(*)	(*)	(*)	117,4
Monoparental con hijos dependientes									
De madre sola	8,5	14,4	1,5	3,1	2,9	(*)	1,2	3,0	35,3
De padre solo	(*)	2,0	(*)	1,0	(*)	(*)	(*)	(*)	6,0
Otros	28,4	56,4	8,3	17,5	20,7	2,5	4,9	14,3	153,1
Hogares no familiares									
Unipersonales									
Mujeres	3,5	19,6	np	np	np	np	np	np	23,1
Hombres	7,4	24,9	np	np	np	np	np	np	32,2
Otros	4,4	9,2	1,2	2,9	5,4	(*)	(*)	2,9	26,4
Total	158,2	585,0	69,0	219,6	341,9	20,5	55,0	180,1	1.629,4
Año 1999									
Hogares familiares									
Pareja en núcleo									
Con hijos	82,9	417,5	42,8	174,3	289,2	13,5	41,7	174,7	1.236,6
Sin hijos	9,9	47,8	4,7	21,7	46,1	(*)	(*)	(*)	130,9
Monoparental con hijos dependientes									
De madre sola	8,4	15,0	1,0	3,6	3,7	(*)	1,1	3,0	36,4
De padre solo	(*)	2,1	(*)	(*)	(*)	(*)	(*)	(*)	4,9
Otros	26,3	62,5	6,8	18,8	24,0	2,2	5,3	19,5	165,6
Hogares no familiares									
Unipersonales									
Mujeres	3,6	20,4	np	np	np	np	np	np	24,0
Hombres	6,4	27,0	np	np	np	np	np	np	33,4
Otros	3,7	8,8	1,3	1,9	5,1	(*)	(*)	1,6	23,4
Total	141,6	600,9	56,8	220,9	368,8	16,6	49,4	200,1	1.655,1
Año 2000									
Hogares familiares									
Pareja en núcleo									
Con hijos	72,8	415,4	40,1	171,3	313,9	10,7	36,3	187,5	1.248,0
Sin hijos	9,6	45,6	4,5	25,7	55,0	(*)	(*)	(*)	140,8
Monoparental con hijos dependientes									
De madre sola	7,3	17,7	1,6	3,2	3,6	(*)	1,4	2,8	38,1
De padre solo	(*)	2,6	(*)	1,2	(*)	(*)	(*)	1,2	6,4
Otros	25,8	63,0	5,1	17,1	24,8	1,6	4,9	17,6	159,9
Hogares no familiares									
Unipersonales									
Mujeres	3,1	27,1	np	np	np	np	np	np	30,2
Hombres	7,1	32,7	np	np	np	np	np	np	39,8
Otros	3,1	7,2	(*)	3,4	8,3	(*)	(*)	2,5	25,7
Total	129,1	611,3	51,8	221,9	406,0	13,1	43,8	212,0	1.688,9
Año 2001									
Hogares familiares									
Pareja en núcleo									
Con hijos	56,3	465,4	23,3	137,0	344,7	6,3	26,6	187,4	1.246,9
Sin hijos	7,6	55,2	4,4	22,6	64,3	(*)	(*)	(*)	155,1
Monoparental con hijos dependientes									
De madre sola	6,0	23,1	(*)	3,1	4,3	(*)	1,1	2,5	41,1
De padre solo	(*)	2,2	(*)	(*)	(*)	(*)	(*)	(*)	4,6
Otros	19,7	73,2	3,2	13,8	25,4	1,6	3,3	16,0	156,2

CONTINUA →

2.1.12. Evolución de los hogares con al menos un activo según tipología A por número de activos y número de ocupados en Andalucía. Años 1998-2002 (miles de hogares)

CONTINUACIÓN

	Un activo		Dos activos			Tres o más activos			Total
	Sin ocupados	Un ocupado	Sin ocupados	Un ocupado	Dos ocupados	Sin ocupados	Un ocupado	Dos o más ocupados	
Hogares no familiares									
Unipersonales									
Mujeres	3,2	28,5	np	np	np	np	np	np	31,7
Hombres	7,4	40,1	np	np	np	np	np	np	47,5
Otros	2,4	10,2	(*)	2,8	7,7	(*)	(*)	3,5	27,6
Total	102,8	697,9	32,3	179,7	447,1	8,2	31,7	210,9	1.710,7
Año 2002									
Hogares familiares									
Pareja en núcleo									
Con hijos	61,2	435,6	28,8	154,7	356,7	5,9	28,4	196,3	1.267,6
Sin hijos	10,6	59,3	4,5	25,4	73,6	(*)	(*)	1,2	174,9
Monoparental con hijos dependientes									
De madre sola	8,2	26,9	(*)	2,9	3,9	(*)	(*)	3,0	47,0
De padre solo	(*)	1,9	(*)	(*)	(*)	(*)	(*)	(*)	3,2
Otros	20,7	71,7	4,3	16,5	30,2	(*)	2,2	20,2	166,7
Hogares no familiares									
Unipersonales									
Mujeres	4,1	23,5	np	np	np	np	np	np	27,6
Hombres	7,3	48,3	np	np	np	np	np	np	55,6
Otros	2,7	10,7	(*)	2,6	7,6	(*)	(*)	3,4	28,2
Total	115,3	677,8	39,4	202,2	472,3	7,3	31,9	224,4	1.770,7

FUENTE: IEA. Explotación de la Encuesta de Población Activa del INE

*Estimación muestral inferior a 1.000 hogares.

2.1.13. Evolución de los hogares según tipología B por número de perceptores de ingresos en la vivienda en Andalucía. Años 1998-2002 (miles de hogares)

	Ningún perceptor	Un perceptor	Dos perceptores	Tres o más perceptores	Total
Año 1998					
Unipersonales					
Mujeres	9,4	153,5	np	np	162,9
Hombres	7,5	68,8	np	np	76,3
Un adulto con dependientes					
Adulto mujer	4,7	16,6	(*)	np	21,8
Adulto hombre	(*)	1,3	(*)	np	1,7
Dos o más adultos					
Dos adultos solos	10,3	233,9	177,8	np	422,0
Más de dos adultos sin dependientes	7,3	128,6	192,9	156,5	485,3
Dos o más adultos con dependientes	42,0	474,6	338,1	99,4	954,0
Total	81,6	1.077,3	709,2	255,9	2.124,0

CONTINUA →

2. Familias y hogares

2.1.13. Evolución de los hogares según tipología B por número de perceptores de ingresos en la vivienda en Andalucía. Años 1998-2002 (miles de hogares)

CONTINUACION

	Ningún perceptor	Un perceptor	Dos perceptores	Tres o más perceptores	Total
Año 1999					
Unipersonales					
Mujeres	14,7	157,3	np	np	172,0
Hombres	8,1	71,0	np	np	79,1
Un adulto con dependientes					
Adulto mujer	6,4	17,1	(*)	np	23,9
Adulto hombre	(*)	2,1	(*)	np	2,6
Dos o más adultos					
Dos adultos solos	14,2	230,2	197,2	np	441,5
Más de dos adultos sin dependientes	8,9	120,7	203,8	174,0	507,3
Dos o más adultos con dependientes	37,6	456,4	332,4	106,9	933,4
Total	90,3	1.054,8	733,9	280,9	2.159,9
Año 2000					
Unipersonales					
Mujeres	14,6	164,9	np	np	179,4
Hombres	8,2	80,5	np	np	88,7
Un adulto con dependientes					
Adulto mujer	5,3	19,8	(*)	np	25,5
Adulto hombre	(*)	2,1	(*)	np	2,1
Dos o más adultos					
Dos adultos solos	13,9	225,7	215,2	np	454,7
Más de dos adultos sin dependientes	7,1	108,6	212,3	192,7	520,8
Dos o más adultos con dependientes	29,4	435,8	350,8	112,4	928,5
Total	78,5	1.037,3	778,8	305,1	2.199,7
Año 2001					
Unipersonales					
Mujeres	14,2	172,7	np	np	186,9
Hombres	9,6	86,9	np	np	96,5
Un adulto con dependientes					
Adulto mujer	4,3	22,9	(*)	np	27,8
Adulto hombre	(*)	1,7	(*)	np	1,8
Dos o más adultos					
Dos adultos solos	15,5	231,8	231,7	np	479,0
Más de dos adultos sin dependientes	6,6	105,4	210,6	210,4	533,1
Dos o más adultos con dependientes	26,9	435,3	361,6	109,6	933,4
Total	77,3	1.056,7	804,6	320,0	2.258,5
Año 2002					
Unipersonales					
Mujeres	13,0	171,8	np	np	184,8
Hombres	8,4	89,8	np	np	98,2
Un adulto con dependientes					
Adulto mujer	5,0	26,8	(*)	np	32,7
Adulto hombre	(*)	1,8	(*)	np	2,0
Dos o más adultos					
Dos adultos solos	13,9	242,6	253,2	np	509,7
Más de dos adultos sin dependientes	6,0	102,9	213,9	221,3	544,1
Dos o más adultos con dependientes	26,4	430,6	376,9	109,4	943,2
Total	72,7	1.066,3	845,0	330,7	2.314,8

FUENTE: IEA. Explotación de la Encuesta de Población Activa del INE

*Estimación muestral inferior a 1.000 hogares.

2.1.14. Hogares familiares en torno a una pareja según la edad de la mujer por relación con la actividad económica de los miembros de la pareja en Andalucía. Años 1992, 1997 y 2002 (miles de hogares)

	Hombre ocupado				Hombre no ocupado			
	Actividad económica de la mujer				Actividad económica de la mujer			
	Ocupada	Parada	Inactiva	Total	Ocupada	Parada	Inactiva	Total
Año 1992								
Mujer menor de 35 años								
Pareja con hijos	67,1	37,1	178,0	282,1	14,9	17,6	49,0	81,5
Pareja sin hijos	16,2	7,8	12,0	36,1	2,3	2,5	3,0	7,8
Mujer de 35 a 49 años								
Pareja con hijos	97,0	32,2	253,7	382,9	23,6	15,9	67,5	107,0
Pareja sin hijos	5,3	(*)	6,3	12,4	1,1	1,4	2,2	4,7
Mujer de 50 a 64 años								
Pareja con hijos	22,7	4,0	117,2	143,8	19,2	6,9	154,1	180,2
Pareja sin hijos	3,4	(*)	22,8	26,6	6,8	2,3	57,8	66,9
Año 1997								
Mujer menor de 35 años								
Pareja con hijos	69,8	42,8	130,4	243,0	15,2	26,9	31,5	73,6
Pareja sin hijos	22,7	10,8	12,9	46,4	5,8	3,7	2,0	11,5
Mujer de 35 a 49 años								
Pareja con hijos	132,9	49,1	240,6	422,6	30,4	29,6	60,5	120,6
Pareja sin hijos	7,5	2,3	7,1	16,9	1,5	2,2	2,3	5,9
Mujer de 50 a 64 años								
Pareja con hijos	28,2	5,4	115,9	149,6	16,7	14,0	154,4	185,1
Pareja sin hijos	3,5	1,1	12,6	17,1	4,6	3,8	55,8	64,3
Año 2002								
Mujer menor de 35 años								
Pareja con hijos	81,2	34,4	130,0	245,6	8,4	10,7	18,3	37,4
Pareja sin hijos	54,4	15,6	21,7	91,7	5,0	2,4	3,0	10,5
Mujer de 35 a 49 años								
Pareja con hijos	195,5	60,7	263,5	519,7	29,6	20,0	47,8	97,4
Pareja sin hijos	12,5	2,6	7,1	22,2	3,0	1,2	2,4	6,7
Mujer de 50 a 64 años								
Pareja con hijos	39,9	7,3	130,6	177,8	17,5	10,0	127,4	154,9
Pareja sin hijos	7,1	1,5	17,1	25,7	6,7	5,5	59,0	71,3

FUENTE: IEA. Explotación de la Encuesta de Población Activa del INE

*Estimación muestral inferior a 1.000 hogares.

2. Familias y hogares

2.2. Flujos demográficos relacionados con la formación, crecimiento y disolución del número de hogares

2.2.1. Evolución de los matrimonios primeros y posteriores por sexo, grupo de edad y provincia de residencia de los cónyuges. Años 1998-2001

	Esposas									Total
	Menos de 20 años	De 20 a 24 años	De 25 a 29 años	De 30 a 34 años	De 35 a 39 años	De 40 a 44 años	De 45 a 49 años	De 50 a 54 años	De 55 y más años	
Año 1998										
Primeros										
Almería	192	891	1.066	314	81	24	8	6	3	2.585
Cádiz	198	1.434	2.686	964	201	44	25	13	29	5.594
Córdoba	216	1.189	1.920	540	106	27	8	8	10	4.024
Granada	229	1.214	1.744	606	147	44	20	7	7	4.018
Huelva	131	640	1.134	364	79	20	5	4	7	2.384
Jaén	202	1.167	1.341	337	79	20	12	5	7	3.170
Málaga	287	1.556	3.011	992	216	63	28	15	24	6.192
Sevilla	438	2.192	4.666	1.594	289	85	29	20	32	9.345
Andalucía	1.893	10.283	17.568	5.711	1.198	327	135	78	119	37.312
Posteriores										
Almería	-	4	11	23	22	16	9	9	5	99
Cádiz	-	2	34	54	46	27	23	16	21	223
Córdoba	-	2	15	29	21	21	11	4	7	110
Granada	-	3	18	41	32	28	10	4	12	148
Huelva	-	2	13	17	20	9	2	3	3	69
Jaén	-	1	10	22	17	8	6	5	12	81
Málaga	-	6	40	63	78	67	26	14	22	316
Sevilla	-	6	42	77	71	53	26	27	26	328
Andalucía	-	26	183	326	307	229	113	82	108	1.374
Total	1.893	10.309	17.751	6.037	1.505	556	248	160	227	38.686
Año 1999										
Primeros										
Almería	168	833	1.142	358	79	19	9	9	6	2.623
Cádiz	147	1.394	2.933	1.107	222	56	20	15	9	5.903
Córdoba	196	1.198	1.906	604	116	40	18	4	13	4.095
Granada	214	1.108	1.861	661	160	38	18	6	4	4.070
Huelva	140	573	1.155	430	93	19	11	3	7	2.431
Jaén	171	1.136	1.392	360	102	33	7	5	2	3.208
Málaga	230	1.545	3.205	1.111	255	75	27	20	23	6.491
Sevilla	416	2.126	4.656	1.718	343	100	45	23	20	9.447
Andalucía	1.682	9.913	18.250	6.349	1.370	380	155	85	84	38.268
Posteriores										
Almería	-	2	22	31	18	20	10	9	9	121
Cádiz	-	2	20	38	66	23	23	11	18	201
Córdoba	-	2	13	29	27	13	10	6	9	109
Granada	1	4	14	33	34	20	12	10	7	135
Huelva	-	1	16	25	13	9	6	4	4	78
Jaén	-	1	8	32	28	11	7	4	9	100
Málaga	-	5	39	72	68	64	44	28	30	350
Sevilla	-	6	36	96	70	49	31	17	18	323
Andalucía	1	23	168	356	324	209	143	89	104	1.417
Total	1.683	9.936	18.418	6.705	1.694	589	298	174	188	39.685

Esposos

Menos de 20 años	De 20 a 24 años	De 25 a 29 años	De 30 a 34 años	De 35 a 39 años	De 40 a 44 años	De 45 a 49 años	De 50 a 54 años	De 55 y más años	Total	
Año 1998										
Primeros										
51	495	1.202	612	134	29	9	6	5	2.543	Almería
29	731	2.653	1.611	347	82	27	14	23	5.517	Cádiz
49	626	2.075	965	187	49	17	5	8	3.981	Córdoba
54	694	1.944	948	230	56	26	11	8	3.971	Granada
32	343	1.127	646	138	38	10	6	8	2.348	Huelva
41	633	1.647	629	120	31	5	6	8	3.120	Jaén
79	844	2.987	1.611	346	101	33	17	27	6.045	Málaga
129	1.304	4.472	2.550	507	120	42	23	25	9.172	Sevilla
464	5.670	18.107	9.572	2.009	506	169	88	112	36.697	Andalucía
Posteriores										
-	-	3	25	29	20	25	12	27	141	Almería
-	-	14	34	50	55	47	24	76	300	Cádiz
-	1	8	24	32	24	17	12	35	153	Córdoba
1	1	7	12	42	35	34	23	40	195	Granada
-	-	6	18	24	13	15	8	21	105	Huelva
-	1	7	17	34	25	14	2	31	131	Jaén
-	1	20	65	88	72	51	53	113	463	Málaga
-	1	24	56	89	95	70	46	120	501	Sevilla
1	5	89	251	388	339	273	180	463	1.989	Andalucía
465	5.675	18.196	9.823	2.397	845	442	268	575	38.686	Total
Año 1999										
Primeros										
51	446	1.247	664	138	43	11	6	7	2.613	Almería
33	719	2.668	1.851	408	85	24	14	16	5.818	Cádiz
51	655	2.018	1.042	213	36	18	5	8	4.046	Córdoba
54	627	1.933	1.072	227	61	24	10	4	4.012	Granada
28	335	1.109	735	147	27	13	5	8	2.407	Huelva
35	593	1.629	712	157	34	12	5	5	3.182	Jaén
70	801	3.153	1.749	397	114	43	26	28	6.381	Málaga
136	1.182	4.448	2.698	586	150	33	23	26	9.282	Sevilla
458	5.358	18.205	10.523	2.273	550	178	94	102	37.741	Andalucía
Posteriores										
-	-	8	13	26	19	17	17	31	131	Almería
-	2	9	41	43	49	53	39	50	286	Cádiz
-	-	5	20	25	39	18	14	37	158	Córdoba
-	-	12	28	35	32	24	26	36	193	Granada
-	1	6	11	19	21	17	9	18	102	Huelva
-	1	2	23	22	26	13	14	25	126	Jaén
-	1	11	58	73	75	73	52	117	460	Málaga
-	1	16	72	81	95	71	54	98	488	Sevilla
-	6	69	266	324	356	286	225	412	1.944	Andalucía
458	5.364	18.274	10.789	2.597	906	464	319	514	39.685	Total

CONTINUA →

2. Familias y hogares

2.2.1. Evolución de los matrimonios primeros y posteriores por sexo, grupo de edad y provincia de residencia de los cónyuges. Años 1998-2001

	Esposas									Total
	Menos de 20 años	De 20 a 24 años	De 25 a 29 años	De 30 a 34 años	De 35 a 39 años	De 40 a 44 años	De 45 a 49 años	De 50 a 54 años	De 55 y más años	
Año 2000										
Primeros										
Almería	150	842	1.170	391	118	28	11	5	8	2.723
Cádiz	158	1.415	3.131	1.248	250	54	24	12	9	6.301
Córdoba	177	1.178	2.016	671	137	38	15	5	6	4.243
Granada	214	1.102	2.060	752	192	47	14	12	8	4.401
Huelva	97	590	1.284	440	88	19	3	4	7	2.532
Jaén	160	1.100	1.501	400	107	22	14	7	5	3.316
Málaga	233	1.450	3.357	1.193	281	67	34	12	20	6.647
Sevilla	375	2.031	5.043	1.938	361	86	44	20	26	9.924
Andalucía	1.564	9.708	19.562	7.033	1.534	361	159	77	89	40.087
Posteriores										
Almería	-	2	10	23	19	18	8	6	5	91
Cádiz	-	2	22	54	54	41	16	19	12	220
Córdoba	-	4	17	34	20	19	12	5	8	119
Granada	-	-	11	32	33	27	20	13	7	143
Huelva	-	1	6	16	18	14	6	5	4	70
Jaén	-	5	11	21	16	14	6	9	6	88
Málaga	-	5	31	65	82	69	38	25	36	351
Sevilla	-	5	29	76	84	59	41	22	29	345
Andalucía	-	24	137	321	326	261	147	104	107	1.427
Total	1.564	9.732	19.699	7.354	1.860	622	306	181	196	41.514
Año 2001										
Primeros										
Almería	57	386	1.180	705	179	64	30	9	23	2.633
Cádiz	72	539	2.717	2.004	531	140	57	45	48	6.153
Córdoba	66	481	2.030	1.094	255	76	33	21	35	4.091
Granada	81	556	1.948	1.130	324	112	50	20	48	4.269
Huelva	42	262	1.108	755	184	33	21	17	15	2.437
Jaén	68	406	1.503	747	192	50	22	3	22	3.013
Málaga	104	686	3.236	1.995	534	153	83	61	94	6.946
Sevilla	180	897	4.456	3.071	712	183	89	44	84	9.716
Andalucía	670	4.213	18.178	11.501	2.911	811	385	220	369	39.258
Posteriores										
Almería	1	4	19	24	18	22	16	8	15	127
Cádiz	-	3	18	50	33	31	13	16	44	208
Córdoba	-	8	14	29	23	18	15	10	19	136
Granada	-	-	15	29	26	15	13	15	19	132
Huelva	-	1	5	18	13	9	8	12	8	74
Jaén	-	2	12	15	15	14	5	4	9	76
Málaga	-	9	30	83	64	51	36	27	58	358
Sevilla	-	8	33	60	50	48	32	25	50	306
Andalucía	1	35	146	308	242	208	138	117	222	1.417
Total	671	4.248	18.324	11.809	3.153	1.019	523	337	591	40.675

FUENTE: IEA. Movimiento Natural de la Población

Esposos										
Menos de 20 años	De 20 a 24 años	De 25 a 29 años	De 30 a 34 años	De 35 a 39 años	De 40 a 44 años	De 45 a 49 años	De 50 a 54 años	De 55 y más años	Total	
Año 2000										
Primeros										
33	484	1.260	666	174	36	9	8	5	2.675	Almería
37	679	2.906	1.969	488	99	29	11	17	6.235	Cádiz
54	565	2.143	1.126	231	44	18	6	7	4.194	Córdoba
58	619	2.028	1.223	284	76	26	11	10	4.335	Granada
27	322	1.153	784	163	32	9	2	5	2.497	Huelva
39	542	1.737	746	165	39	11	6	9	3.294	Jaén
54	788	3.151	1.879	428	120	39	21	21	6.501	Málaga
111	1.169	4.611	3.038	640	125	43	19	28	9.784	Sevilla
413	5.168	18.989	11.431	2.573	571	184	84	102	39.515	Andalucía
Posteriores										
-	-	10	19	26	23	19	13	29	139	Almería
-	1	9	38	60	53	39	33	53	286	Cádiz
-	2	3	26	44	28	21	11	33	168	Córdoba
-	1	4	24	36	36	37	19	52	209	Granada
-	-	5	8	18	23	20	9	22	105	Huelva
-	-	4	15	19	19	14	10	29	110	Jaén
-	-	16	56	86	106	68	63	102	497	Málaga
-	1	19	55	84	100	74	53	99	485	Sevilla
-	5	70	241	373	388	292	211	419	1.999	Andalucía
413	5.173	19.059	11.672	2.946	959	476	295	521	41.514	Total
Año 2001										
Primeros										
58	390	1.193	709	178	57	27	7	18	2.637	Almería
72	542	2.732	2.023	520	116	28	27	45	6.105	Cádiz
66	489	2.034	1.094	248	69	22	16	41	4.079	Córdoba
81	556	1.959	1.141	312	94	32	12	42	4.229	Granada
42	263	1.111	759	175	26	15	7	11	2.409	Huelva
68	408	1.507	738	186	40	20	4	19	2.990	Jaén
104	693	3.245	2.012	507	130	46	42	73	6.852	Málaga
180	905	4.471	3.072	691	148	48	29	73	9.617	Sevilla
671	4.246	18.252	11.548	2.817	680	238	144	322	38.918	Andalucía
Posteriores										
-	-	6	20	19	29	19	10	20	123	Almería
-	-	3	31	44	55	42	34	47	256	Cádiz
-	-	10	29	30	25	26	15	13	148	Córdoba
-	-	4	18	38	33	31	23	25	172	Granada
-	-	2	14	22	16	14	22	12	102	Huelva
-	-	8	24	21	24	7	3	12	99	Jaén
-	2	21	66	91	74	73	46	79	452	Málaga
-	-	18	59	71	83	73	40	61	405	Sevilla
-	2	72	261	336	339	285	193	269	1.757	Andalucía
671	4.248	18.324	11.809	3.153	1.019	523	337	591	40.675	Total

2. Familias y hogares

2.2.2. Divorcios, separaciones y nulidades por sexo, grupo de edad de los cónyuges y provincia. Año 2000

	Mujeres												Total	
	Menos de 24 años	De 25 a 29 años	De 30 a 34 años	De 35 a 39 años	De 40 a 44 años	De 45 a 49 años	De 50 a 54 años	De 55 a 59 años	De 60 a 64 años	De 65 a 69 años	De 70 a 79 años	De 75 y más años		No consta
Divorcios														
Almería	13	39	59	47	39	17	15	6	5	-	-	1	33	274
Cádiz	15	74	116	113	80	61	40	20	6	3	-	1	114	643
Córdoba	12	67	68	63	80	38	23	8	4	3	1	-	30	397
Granada	13	76	124	120	71	54	23	16	15	5	3	-	18	538
Huelva	6	16	36	20	12	11	6	3	-	3	1	-	99	213
Jaén	6	31	37	32	24	18	4	7	4	1	-	-	28	192
Málaga	28	107	195	215	170	89	50	40	10	14	5	1	86	1.010
Sevilla	31	129	179	168	123	81	63	25	10	4	2	-	46	861
Total	124	539	814	778	599	369	224	125	54	33	12	3	454	4.128
Separaciones														
Almería	39	87	109	83	70	38	30	5	8	5	1	-	48	523
Cádiz	56	142	210	179	163	80	65	23	9	7	2	1	211	1.148
Córdoba	37	85	145	122	112	60	37	26	14	7	-	2	25	672
Granada	74	138	227	161	145	83	47	27	16	11	4	3	35	971
Huelva	15	38	47	36	29	17	5	5	-	2	-	-	180	374
Jaén	47	77	102	90	72	32	27	14	8	6	1	3	40	519
Málaga	75	258	361	290	251	139	89	42	22	8	1	2	104	1.642
Sevilla	120	252	332	322	264	164	88	65	22	6	5	2	97	1.739
Total	463	1.077	1.533	1.283	1.106	613	388	207	99	52	14	13	740	7.588
Nulidades														
Almería	-	-	-	-	-	-	-	-	-	-	-	-	-	-
Cádiz	-	-	-	-	-	-	-	-	-	-	-	-	-	-
Córdoba	-	-	-	-	-	-	-	-	-	-	-	-	-	-
Granada	-	-	-	-	-	-	-	-	-	-	-	-	-	-
Huelva	-	-	-	-	-	-	-	-	-	-	-	-	-	-
Jaén	-	-	-	-	-	-	-	-	-	-	-	-	-	-
Málaga	-	-	-	-	-	1	-	-	-	-	-	-	1	2
Sevilla	-	-	-	-	1	1	-	-	-	-	-	-	-	2
Total	-	-	-	-	1	2	-	-	-	-	-	-	1	4

FUENTE: IEA. Estadística de divorcios, separaciones y nulidades en Andalucía

Hombres														
Menos de 24 años	De 25 a 29 años	De 30 a 34 años	De 35 a 39 años	De 40 a 44 años	De 45 a 49 años	De 50 a 54 años	De 55 a 59 años	De 60 a 64 años	De 65 a 69 años	De 70 a 79 años	De 75 y más años	No consta	Total	
4	20	55	58	39	28	20	9	5	3	-	1	32	274	Divorcios
8	33	110	114	102	64	54	32	10	5	2	1	108	643	Almería
2	39	77	66	76	49	32	15	6	3	3	-	29	397	Cádiz
6	42	112	117	93	50	50	20	15	11	5	1	16	538	Córdoba
2	18	24	22	12	16	6	7	1	4	-	-	101	213	Granada
1	15	36	36	29	19	12	5	7	2	2	-	28	192	Huelva
15	57	168	223	188	103	71	48	25	14	10	2	86	1.010	Jaén
12	65	170	183	145	108	71	40	15	7	4	1	40	861	Málaga
50	289	752	819	684	437	316	176	84	49	26	6	440	4.128	Sevilla
														Total
13	60	104	96	73	58	30	16	8	11	3	1	50	523	Separaciones
16	114	186	192	155	127	67	36	26	7	7	1	214	1.148	Almería
20	58	147	111	121	80	39	34	17	12	3	5	25	672	Cádiz
29	91	188	215	156	100	65	41	28	19	7	3	29	971	Córdoba
9	25	45	37	31	22	12	8	2	2	1	-	180	374	Granada
19	58	109	91	70	55	35	19	8	10	2	3	40	519	Huelva
29	169	314	334	250	179	120	74	49	11	9	4	100	1.642	Jaén
60	178	345	310	292	190	138	75	41	17	7	6	80	1.739	Málaga
195	753	1.438	1.386	1.148	811	506	303	179	89	39	23	718	7.588	Sevilla
														Total
-	-	-	-	-	-	-	-	-	-	-	-	-	-	Nulidades
-	-	-	-	-	-	-	-	-	-	-	-	-	-	Almería
-	-	-	-	-	-	-	-	-	-	-	-	-	-	Cádiz
-	-	-	-	-	-	-	-	-	-	-	-	-	-	Córdoba
-	-	-	-	-	-	-	-	-	-	-	-	-	-	Granada
-	-	-	-	-	-	-	-	-	-	-	-	-	-	Huelva
-	-	-	-	-	-	-	-	-	-	-	-	-	-	Jaén
-	-	-	-	-	1	-	-	-	-	-	-	1	2	Málaga
-	-	-	-	-	1	1	-	-	-	-	-	-	2	Sevilla
-	-	-	-	-	2	1	-	-	-	-	-	1	4	Total

2. Familias y hogares

2.2.3. Evolución de los nacimientos según estado civil de la madre por grupo de edad y provincia de residencia. Años 1998-2001

	De 10 a 14 años	De 15 a 19 años	De 20 a 24 años	De 25 a 29 años	De 30 a 34 años	De 35 a 39 años	De 40 a 44 años	De 45 a 50 años	De 50 y más años	Total
Año 1998										
Casadas										
Almería	-	130	633	1.600	1.700	595	95	3	-	4.756
Cádiz	-	115	1.047	3.292	3.886	1.391	205	5	-	9.941
Córdoba	-	148	712	2.487	2.967	1.008	139	-	-	7.461
Granada	-	149	848	2.420	2.857	1.073	161	6	-	7.514
Huelva	-	83	508	1.314	1.402	479	76	4	-	3.866
Jaén	1	111	811	2.222	2.177	820	106	4	-	6.252
Málaga	-	179	1.028	3.376	4.091	1.505	199	9	-	10.387
Sevilla	-	330	1.608	5.496	6.313	2.047	299	6	-	16.099
Andalucía	1	1.245	7.195	22.207	25.393	8.918	1.280	37	-	66.276
No casadas										
Almería	4	205	302	203	118	61	13	1	-	907
Cádiz	2	491	678	457	318	147	45	-	-	2.138
Córdoba	4	104	137	78	94	62	13	-	-	492
Granada	6	236	285	251	200	97	27	3	-	1.105
Huelva	1	163	177	125	77	35	10	-	-	588
Jaén	4	127	121	90	94	55	10	1	-	502
Málaga	4	325	526	526	493	265	80	1	-	2.220
Sevilla	6	440	571	425	419	191	50	2	1	2.105
Andalucía	31	2.091	2.797	2.155	1.813	913	248	8	1	10.057
Total	32	3.336	9.992	24.362	27.206	9.831	1.528	45	1	76.333
Año 1999										
Casadas										
Almería	-	93	651	1.655	1.416	676	85	-	2	4.578
Cádiz	-	77	877	3.289	3.995	1.531	244	2	-	10.015
Córdoba	-	144	682	2.349	2.889	1.099	146	10	-	7.319
Granada	-	141	743	2.323	2.885	1.118	182	4	-	7.396
Huelva	1	86	465	1.315	1.549	598	81	1	1	4.097
Jaén	-	109	750	2.257	2.402	919	143	3	-	6.583
Málaga	-	155	935	3.349	4.371	1.695	223	6	-	10.734
Sevilla	1	275	1.525	5.138	6.568	2.350	346	4	-	16.207
Andalucía	2	1.080	6.628	21.675	26.075	9.986	1.450	30	3	66.929
No casadas										
Almería	4	253	362	204	126	85	31	2	-	1.067
Cádiz	3	539	726	477	365	183	39	3	-	2.335
Córdoba	2	109	125	121	101	52	11	-	-	521
Granada	3	229	297	183	217	101	37	1	-	1.068
Huelva	3	155	155	130	99	45	14	1	-	602
Jaén	1	157	134	78	77	35	13	-	-	495
Málaga	5	404	605	622	535	304	64	3	2	2.544
Sevilla	6	490	682	511	412	253	65	3	-	2.422
Andalucía	27	2.336	3.086	2.326	1.932	1.058	274	13	2	11.054
Total	29	3.416	9.714	24.001	28.007	11.044	1.724	43	5	77.983

CONTINUA →

2.2.3. Evolución de los nacimientos según estado civil de la madre por grupo de edad y provincia de residencia. Años 1998-2001

CONTINUACIÓN

	De 10 a 14 años	De 15 a 19 años	De 20 a 24 años	De 25 a 29 años	De 30 a 34 años	De 35 a 39 años	De 40 a 44 años	De 45 a 50 años	De 50 y más años	Total
Año 2000										
Casadas										
Almería	-	93	611	1.535	1.759	695	97	3	-	4.793
Cádiz	-	76	876	3.143	4.138	1.666	234	7	1	10.141
Córdoba	-	111	637	2.283	2.876	1.139	167	4	-	7.217
Granada	1	106	715	2.302	2.857	1.230	158	5	-	7.374
Huelva	-	61	424	1.367	1.537	600	107	5	-	4.101
Jaén	-	93	723	2.044	2.243	932	144	7	-	6.186
Málaga	-	149	841	3.407	4.454	1.835	256	11	1	10.954
Sevilla	1	245	1.416	5.057	6.979	2.664	358	12	-	16.732
Andalucía	2	934	6.243	21.138	26.843	10.761	1.521	54	2	67.498
No casadas										
Almería	3	237	419	275	198	127	23	2	-	1.284
Cádiz	2	584	827	528	394	225	39	4	-	2.603
Córdoba	6	192	194	149	122	92	15	1	-	771
Granada	7	279	402	306	263	144	34	3	-	1.438
Huelva	2	182	217	140	113	62	11	1	-	728
Jaén	1	125	183	92	104	63	15	1	-	584
Málaga	8	431	708	723	629	329	65	1	-	2.894
Sevilla	10	522	784	611	490	290	70	4	-	2.781
Andalucía	39	2.552	3.734	2.824	2.313	1.332	272	17	-	13.083
Total	41	3.486	9.977	23.962	29.156	12.093	1.793	71	2	80.581
Año 2001										
Casadas										
Almería	-	80	626	1.564	1.860	723	114	3	-	4.970
Cádiz	-	61	756	3.072	4.190	1.784	217	6	1	10.087
Córdoba	-	90	581	2.179	2.928	1.150	168	6	-	7.102
Granada	-	107	685	2.213	2.901	1.255	196	4	-	7.361
Huelva	-	56	397	1.401	1.551	579	88	1	-	4.073
Jaén	-	85	604	1.959	2.217	827	149	4	1	5.846
Málaga	1	125	825	3.286	4.579	1.891	221	9	-	10.937
Sevilla	-	210	1.230	4.766	6.932	2.819	380	11	-	16.348
Andalucía	1	814	5.704	20.440	27.158	11.028	1.533	44	2	66.724
No casadas										
Almería	5	268	459	373	261	135	24	1	-	1.526
Cádiz	5	577	858	552	456	271	54	4	-	2.777
Córdoba	6	172	215	158	108	73	23	1	-	756
Granada	9	280	423	321	266	158	43	4	-	1.504
Huelva	2	182	281	163	137	72	16	1	-	854
Jaén	-	140	185	106	84	69	16	-	-	600
Málaga	6	457	819	793	711	428	100	3	1	3.318
Sevilla	7	583	826	688	542	332	69	2	-	3.049
Andalucía	40	2.659	4.066	3.154	2.565	1.538	345	16	1	14.384
Total	41	3.473	9.770	23.594	29.723	12.566	1.878	60	3	81.108

FUENTE: IEA. Movimiento Natural de la Población

2. Familias y hogares

2.2.4. Evolución de los nacimientos según orden del nacido por grupo de edad y provincia de residencia de la madre. Años 1998-2001

	De 10 a 14 años	De 15 a 19 años	De 20 a 24 años	De 25 a 29 años	De 30 a 34 años	De 35 a 39 años	De 40 a 44 años	De 45 a 50 años	De 50 y más años	Total
Año 1998										
Almería										
Primer hijo	4	294	604	960	567	139	17	-	-	2.585
Segundo hijo	-	39	265	655	939	242	29	1	-	2.170
Tercer hijo	-	2	58	144	276	183	25	1	-	689
Cuarto hijo o posterior	-	-	8	44	78	92	38	2	-	262
Total	4	335	935	1.803	1.860	656	109	4	-	5.706
Cádiz										
Primer hijo	4	556	1.193	2.106	1.542	306	46	1	-	5.754
Segundo hijo	-	48	446	1.367	1.989	679	64	1	-	4.594
Tercer hijo	-	1	76	231	532	382	68	-	-	1.290
Cuarto hijo o posterior	-	1	10	45	141	171	72	4	-	444
Total	4	606	1.725	3.749	4.204	1.538	250	6	-	12.082
Córdoba										
Primer hijo	4	246	618	1.558	972	197	21	-	-	3.616
Segundo hijo	-	41	216	891	1.575	457	33	-	-	3.213
Tercer hijo	-	3	41	135	405	285	63	-	-	932
Cuarto hijo o posterior	-	-	12	31	109	131	35	-	-	318
Total	4	290	887	2.615	3.061	1.070	152	-	-	8.079
Granada										
Primer hijo	6	332	735	1.411	1.035	264	26	1	-	3.810
Segundo hijo	-	51	320	1.003	1.484	486	54	-	-	3.398
Tercer hijo	-	2	59	197	413	318	56	2	-	1.047
Cuarto hijo o posterior	-	-	19	60	125	129	54	6	-	393
Total	6	385	1.133	2.671	3.057	1.197	190	9	-	8.648
Huelva										
Primer hijo	1	217	464	776	486	88	12	1	-	2.045
Segundo hijo	-	25	190	543	758	216	19	2	-	1.753
Tercer hijo	-	3	28	98	206	159	30	1	-	525
Cuarto hijo o posterior	-	1	3	22	52	53	26	1	-	158
Total	1	246	685	1.439	1.502	516	87	5	-	4.481
Jaén										
Primer hijo	5	205	643	1.206	644	119	15	2	-	2.839
Segundo hijo	-	30	246	919	1.197	346	28	-	-	2.766
Tercer hijo	-	3	37	148	338	294	43	-	-	863
Cuarto hijo o posterior	-	-	6	39	92	126	32	3	-	298
Total	5	238	932	2.312	2.271	885	118	5	-	6.766
Málaga										
Primer hijo	4	446	1.097	2.284	1.640	382	58	-	-	5.911
Segundo hijo	-	54	377	1.312	2.256	779	91	1	-	4.870
Tercer hijo	-	4	69	241	546	431	76	4	-	1.371
Cuarto hijo o posterior	-	-	11	65	142	178	68	7	-	471
Total	4	504	1.554	3.902	4.584	1.770	293	12	-	12.623
Sevilla										
Primer hijo	6	667	1.457	3.354	2.450	439	54	2	-	8.429
Segundo hijo	-	95	613	2.084	3.203	961	84	2	-	7.042
Tercer hijo	-	8	89	392	837	605	111	3	-	2.045
Cuarto hijo o posterior	-	-	20	91	242	271	100	1	1	726
Total	6	770	2.179	5.921	6.732	2.276	349	8	1	18.242

CONTINUA →

2.2.4. Evolución de los nacimientos según orden del nacido por grupo de edad y provincia de residencia de la madre. Años 1998-2001

CONTINUACIÓN

	De 10 a 14 años	De 15 a 19 años	De 20 a 24 años	De 25 a 29 años	De 30 a 34 años	De 35 a 39 años	De 40 a 44 años	De 45 a 50 años	De 50 y más años	Total
Andalucía										
Primer hijo	34	2.963	6.811	13.655	9.336	1.934	249	7	-	34.989
Segundo hijo	-	383	2.673	8.774	13.401	4.166	402	7	-	29.806
Tercer hijo	-	26	457	1.586	3.553	2.657	472	11	-	8.762
Cuarto hijo o posterior	-	2	89	397	981	1.151	425	24	1	3.070
Total	34	3.374	10.030	24.412	27.271	9.908	1.548	49	1	76.627
Año 1999										
Almería										
Primer hijo	4	301	649	1.045	667	140	27	1	-	2.834
Segundo hijo	-	40	303	677	971	348	35	1	2	2.377
Tercer hijo	-	5	48	148	245	186	21	-	-	653
Cuarto hijo o posterior	-	1	13	41	77	87	33	-	-	252
Total	4	347	1.013	1.911	1.960	761	116	2	2	6.116
Cádiz										
Primer hijo	3	557	1.093	2.195	1.629	353	48	-	-	5.878
Segundo hijo	-	57	439	1.295	2.100	757	75	1	-	4.724
Tercer hijo	-	3	65	233	510	423	66	-	-	1.300
Cuarto hijo o posterior	-	-	6	43	121	181	99	4	-	454
Total	3	617	1.603	3.766	4.360	1.714	288	5	-	12.356
Córdoba										
Primer hijo	4	267	599	1.514	1.014	219	21	1	-	3.639
Segundo hijo	-	31	204	799	1.551	500	54	2	-	3.141
Tercer hijo	-	4	37	124	339	321	49	5	-	879
Cuarto hijo o posterior	-	2	6	33	86	120	41	4	-	292
Total	4	304	846	2.470	2.990	1.160	165	12	-	7.951
Granada										
Primer hijo	3	320	695	1.425	1.102	263	38	1	-	3.847
Segundo hijo	-	45	278	913	1.518	562	61	-	-	3.377
Tercer hijo	-	5	53	165	382	323	69	4	-	1.001
Cuarto hijo o posterior	-	-	14	57	100	112	51	1	-	335
Total	3	370	1.040	2.560	3.102	1.260	219	6	-	8.560
Huelva										
Primer hijo	4	215	467	814	604	137	12	1	-	2.254
Segundo hijo	-	25	164	534	794	280	21	2	-	1.820
Tercer hijo	-	1	21	83	204	162	35	-	-	506
Cuarto hijo o posterior	-	-	4	14	46	64	28	-	1	157
Total	4	241	656	1.445	1.648	643	96	3	1	4.737
Jaén										
Primer hijo	1	221	624	1.320	765	142	26	1	-	3.100
Segundo hijo	-	42	215	858	1.281	388	40	1	-	2.825
Tercer hijo	-	3	32	147	354	315	46	1	-	898
Cuarto hijo o posterior	-	-	13	37	100	120	44	1	-	315
Total	1	266	884	2.362	2.500	965	156	4	-	7.138

CONTINÚA →

2. Familias y hogares

2.2.4. Evolución de los nacimientos según orden del nacido por grupo de edad y provincia de residencia de la madre. Años 1998-2001

CONTINUACIÓN

	De 10 a 14 años	De 15 a 19 años	De 20 a 24 años	De 25 a 29 años	De 30 a 34 años	De 35 a 39 años	De 40 a 44 años	De 45 a 50 años	De 50 y más años	Total
Málaga										
Primer hijo	5	508	1.092	2.447	1.858	455	49	1	-	6.415
Segundo hijo	-	45	389	1.254	2.333	927	103	6	2	5.059
Tercer hijo	-	6	49	235	597	453	69	1	-	1.410
Cuarto hijo o posterior	-	-	10	35	118	164	66	3	-	396
Total	5	559	1.540	3.971	4.906	1.999	287	11	2	13.280
Sevilla										
Primer hijo	7	694	1.510	3.309	2.658	541	86	1	-	8.806
Segundo hijo	-	62	595	1.949	3.282	1.172	118	3	-	7.181
Tercer hijo	-	7	83	304	836	638	99	1	-	1.968
Cuarto hijo o posterior	-	2	19	87	204	252	108	4	-	676
Total	7	765	2.207	5.649	6.980	2.603	411	9	-	18.631
Andalucía										
Primer hijo	31	3.083	6.729	14.069	10.297	2.250	307	7	-	36.773
Segundo hijo	-	347	2.587	8.279	13.830	4.934	507	16	4	30.504
Tercer hijo	-	34	388	1.439	3.467	2.821	454	12	-	8.615
Cuarto hijo o posterior	-	5	85	347	852	1.100	470	17	1	2.877
Total	31	3.469	9.789	24.134	28.446	11.105	1.738	52	5	78.769
Año 2000										
Almería										
Primer hijo	3	283	707	1.007	714	186	25	3	-	2.928
Segundo hijo	-	43	258	624	937	377	33	2	-	2.274
Tercer hijo	-	4	53	135	229	185	32	-	-	638
Cuarto hijo o posterior	-	-	12	44	77	74	30	-	-	237
Total	3	330	1.030	1.810	1.957	822	120	5	-	6.077
Cádiz										
Primer hijo	2	608	1.200	2.167	1.812	395	41	1	1	6.227
Segundo hijo	-	43	440	1.230	2.118	912	93	4	-	4.840
Tercer hijo	-	9	54	229	488	438	75	2	-	1.295
Cuarto hijo o posterior	-	-	9	45	114	146	64	4	-	382
Total	2	660	1.703	3.671	4.532	1.891	273	11	1	12.744
Córdoba										
Primer hijo	6	264	572	1.470	1.104	261	30	3	-	3.710
Segundo hijo	-	36	225	809	1.515	573	43	2	-	3.203
Tercer hijo	-	2	26	119	309	302	70	-	-	828
Cuarto hijo o posterior	-	1	8	34	70	95	39	-	-	247
Total	6	303	831	2.432	2.998	1.231	182	5	-	7.988
Granada										
Primer hijo	8	353	752	1.490	1.182	305	35	3	-	4.128
Segundo hijo	-	29	304	901	1.452	615	60	-	-	3.361
Tercer hijo	-	3	57	168	381	331	47	2	-	989
Cuarto hijo o posterior	-	-	4	49	105	123	50	3	-	334
Total	8	385	1.117	2.608	3.120	1.374	192	8	-	8.812

CONTINUA →

2.2.4. Evolución de los nacimientos según orden del nacido por grupo de edad y provincia de residencia de la madre. Años 1998-2001

CONTINUACIÓN

	De 10 a 14 años	De 15 a 19 años	De 20 a 24 años	De 25 a 29 años	De 30 a 34 años	De 35 a 39 años	De 40 a 44 años	De 45 a 50 años	De 50 y más años	Total
Huelva										
Primer hijo	2	219	450	893	704	137	24	2	-	2.431
Segundo hijo	-	21	159	508	738	310	32	2	-	1.770
Tercer hijo	-	3	27	88	165	154	37	-	-	474
Cuarto hijo o posterior	-	-	5	18	43	61	25	2	-	154
Total	2	243	641	1.507	1.650	662	118	6	-	4.829
Jaén										
Primer hijo	1	190	632	1.186	717	166	30	1	-	2.923
Segundo hijo	-	23	240	798	1.220	440	36	2	-	2.759
Tercer hijo	-	5	29	120	338	289	52	4	-	837
Cuarto hijo o posterior	-	-	5	32	72	100	41	1	-	251
Total	1	218	906	2.136	2.347	995	159	8	-	6.770
Málaga										
Primer hijo	8	526	1.129	2.624	2.102	507	58	2	-	6.956
Segundo hijo	-	49	351	1.257	2.309	1.001	117	3	1	5.088
Tercer hijo	-	5	60	206	523	493	92	2	-	1.381
Cuarto hijo o posterior	-	-	9	43	149	163	54	5	-	423
Total	8	580	1.549	4.130	5.083	2.164	321	12	1	13.848
Sevilla										
Primer hijo	11	684	1.521	3.373	3.060	676	86	3	-	9.414
Segundo hijo	-	78	565	1.895	3.420	1.354	130	3	-	7.445
Tercer hijo	-	5	78	319	805	702	121	3	-	2.033
Cuarto hijo o posterior	-	-	36	81	184	222	91	7	-	621
Total	11	767	2.200	5.668	7.469	2.954	428	16	-	19.513
Andalucía										
Primer hijo	41	3.127	6.963	14.210	11.395	2.633	329	18	1	38.717
Segundo hijo	-	322	2.542	8.022	13.709	5.582	544	18	1	30.740
Tercer hijo	-	36	384	1.384	3.238	2.894	526	13	-	8.475
Cuarto hijo o posterior	-	1	88	346	814	984	394	22	-	2.649
Total	41	3.486	9.977	23.962	29.156	12.093	1.793	71	2	80.581
Año 2001										
Almería										
Primer hijo	5	310	733	1.134	816	202	29	1	-	3.230
Segundo hijo	-	38	281	631	1.014	375	34	-	-	2.373
Tercer hijo	-	-	56	134	226	198	39	-	-	653
Cuarto hijo o posterior	-	-	15	38	65	83	36	3	-	240
Total	5	348	1.085	1.937	2.121	858	138	4	-	6.496
Cádiz										
Primer hijo	5	580	1.151	2.196	1.923	513	50	3	1	6.422
Segundo hijo	-	54	396	1.197	2.142	1.013	103	3	-	4.908
Tercer hijo	-	3	58	196	475	372	75	1	-	1.180
Cuarto hijo o posterior	-	1	9	35	106	157	43	3	-	354
Total	5	638	1.614	3.624	4.646	2.055	271	10	1	12.864

CONTINUA →

2. Familias y hogares

2.2.4. Evolución de los nacimientos según orden del nacido por grupo de edad y provincia de residencia de la madre. Años 1998-2001

CONTINUACIÓN

	De 10 a 14 años	De 15 a 19 años	De 20 a 24 años	De 25 a 29 años	De 30 a 34 años	De 35 a 39 años	De 40 a 44 años	De 45 a 50 años	De 50 y más años	Total
Córdoba										
Primer hijo	4	216	534	1.486	1.167	251	26	-	-	3.684
Segundo hijo	2	43	217	708	1.509	583	52	1	-	3.115
Tercer hijo	-	3	39	111	285	292	76	2	-	808
Cuarto hijo o posterior	-	-	6	32	75	97	37	4	-	251
Total	6	262	796	2.337	3.036	1.223	191	7	-	7.858
Granada										
Primer hijo	9	329	759	1.497	1.230	359	51	1	-	4.235
Segundo hijo	-	56	294	833	1.476	630	71	1	-	3.361
Tercer hijo	-	2	43	155	369	312	70	2	-	953
Cuarto hijo o posterior	-	-	12	49	92	112	47	4	-	316
Total	9	387	1.108	2.534	3.167	1.413	239	8	-	8.865
Huelva										
Primer hijo	2	211	473	932	683	156	24	1	-	2.482
Segundo hijo	-	27	177	507	824	277	26	-	-	1.838
Tercer hijo	-	-	23	108	143	171	24	-	-	469
Cuarto hijo o posterior	-	-	5	17	38	47	30	1	-	138
Total	2	238	678	1.564	1.688	651	104	2	-	4.927
Jaén										
Primer hijo	-	193	520	1.228	810	176	30	-	1	2.958
Segundo hijo	-	29	218	719	1.157	386	42	-	-	2.551
Tercer hijo	-	3	37	92	269	247	52	2	-	702
Cuarto hijo o posterior	-	-	14	26	65	87	41	2	-	235
Total	-	225	789	2.065	2.301	896	165	4	1	6.446
Málaga										
Primer hijo	7	517	1.166	2.662	2.281	598	81	4	-	7.316
Segundo hijo	-	63	405	1.178	2.406	1.090	116	2	1	5.261
Tercer hijo	-	2	68	199	492	494	78	4	-	1.337
Cuarto hijo o posterior	-	-	5	40	111	137	46	2	-	341
Total	7	582	1.644	4.079	5.290	2.319	321	12	1	14.255
Sevilla										
Primer hijo	6	709	1.340	3.414	3.136	737	82	3	-	9.427
Segundo hijo	1	79	604	1.677	3.392	1.501	151	6	-	7.411
Tercer hijo	-	5	92	293	764	683	124	1	-	1.962
Cuarto hijo o posterior	-	-	20	70	182	230	92	3	-	597
Total	7	793	2.056	5.454	7.474	3.151	449	13	-	19.397
Andalucía										
Primer hijo	38	3.065	6.676	14.549	12.046	2.992	373	13	1	39.754
Segundo hijo	3	389	2.592	7.450	13.920	5.855	595	13	1	30.818
Tercer hijo	-	18	416	1.288	3.023	2.769	538	12	-	8.064
Cuarto hijo o posterior	-	1	86	307	734	950	372	22	-	2.472
Total	41	3.473	9.770	23.594	29.723	12.566	1.878	60	3	81.108

FUENTE: IEA. Movimiento Natural de la Población

3. Educación

Índice del capítulo 3

Introducción.....	257
Fuentes y metodología	259
Conceptos y definiciones	261
3.1. Recursos	265
3.1.1. Evolución del profesorado de educación infantil y educación primaria según titularidad del centro y sexo por provincia. Cursos 1997-1998 a 2000-2001	265
3.1.2. Evolución del profesorado de educación secundaria y formación profesional según titularidad del centro y sexo por provincia. Cursos 1997-1998 a 2000-2001	266
3.1.3. Evolución del profesorado de educación infantil/primaria y educación secundaria/formación profesional según titularidad del centro y sexo por provincia. Cursos 1997-1998 a 2000-2001	267
3.1.4. Evolución del profesorado de educación especial según titularidad del centro y sexo por provincia. Cursos 1997-1998 a 2000-2001.....	268
3.1.5. Evolución del profesorado de enseñanzas de régimen especial según sexo por provincia. Cursos 1995-1996 a 2000-2001.....	269
3.1.6. Evolución del profesorado de educación de adultos según sexo por provincia. Cursos 1995-1996 a 2000-2001.....	269
3.1.7. Evolución del profesorado universitario según categoría y sexo por universidad. Cursos 1996-1997 a 2000-2001.....	270
3.1.8. Evolución del personal de administración y servicios de las universidades públicas según nombramiento y sexo por universidad. Cursos 1996-1997 a 2000-2001.....	273
3.1.9.G. Índice de feminización del profesorado de enseñanza universitaria y del régimen general no universitario según tipo de enseñanza que imparte. Curso 2000-2001	276
3.2. Escolarización	277
3.2.1. Evolución de la proporción de población en edad escolarizable según tramo de edad y sexo por provincia. Años 1991, 1996 y 2001	277
3.2.2. Evolución de los alumnos escolarizados por cada 100 personas de la población de 3 a 29 años según sexo por nivel educativo en Andalucía. Cursos 1996/1997 a 2001/2002	278
3.2.3.G. Población y escolarización por sexo y etapa educativa. Curso 2001-2002	279
3.2.4. Tasa neta de escolarización en enseñanzas de régimen general según edad y sexo por enseñanza. Curso 2001-2002	280
3.2.5. Evolución de la tasa bruta de matriculación en enseñanza universitaria según ciclo por sexo en Andalucía. Cursos 1995-1996 a 2000-2001.....	281
3.2.6. Evolución del alumnado matriculado en educación infantil según titularidad del centro y edad por sexo y provincia. Cursos 1997-1998 a 2001-2002.....	282
3.2.7. Evolución de la escolarización media en educación infantil según sexo por provincia. Cursos 1997-1998 a 2001-2002.....	288

3.2.8.	Evolución de la esperanza de vida escolar a los seis años en enseñanzas no universitarias según sexo por provincia. Cursos 1997-1998 a 2001-2002	288
3.2.9.G.	Esperanza de vida escolar a los seis años en enseñanzas no universitarias según sexo por provincia. Curso 2001-2002	289
3.2.10.	Evolución del alumnado nuevo inscrito en el primer curso de educación universitaria según rama de enseñanza, tipo de ciclo y sexo por universidad. Cursos 1996-1997 a 2000-2001	290
3.2.11.G.	Distribución del alumnado nuevo inscrito en el primer curso de educación universitaria según sexo por rama de enseñanza en Andalucía. Curso 2000-2001	295
3.2.12.	Evolución del alumnado matriculado en educación universitaria según rama de enseñanza, tipo de ciclo y sexo por universidad. Cursos 1996-1997 a 2000-2001	295
3.2.13.	Evolución del alumnado matriculado en los cursos de doctorado según área de conocimiento y sexo por universidad. Cursos 1996-1997 a 2000-2001	300
3.3.	Resultados educativos	303
3.3.1.	Evolución de la tasa de idoneidad en edades de educación obligatoria según sexo por provincia. Cursos 1997-1998 a 2001-2002	303
3.3.2.G.	Tasas de idoneidad a los 15 años según sexo por provincia. Curso 2001-2002	306
3.3.3.	Evolución de la tasa bruta de población que supera la prueba de acceso a la universidad por sexo en Andalucía. Cursos 1996-1997 a 2001-2002	306
3.3.4.	Evolución del alumnado apto en selectividad según convocatoria y sexo por provincia. Cursos 1997-1998 a 2001-2002	307
3.3.5.	Evolución del alumnado graduado en educación universitaria según rama de enseñanza, tipo de ciclo y sexo por universidad. Cursos 1995-1996 a 1999-2000	308
3.3.6.	Evolución de las tesis doctorales aprobadas según área de conocimiento y sexo por universidad. Cursos 1995-1996 a 1999-2000	313
3.3.7.	Evolución de la población de 16 y más años según grupo de edad por sexo y nivel educativo en Andalucía. Años 1998 y 2002	316
3.3.8.	Evolución de la población activa de 16 y más años según grupo de edad por sexo y nivel educativo en Andalucía. Años 1998 y 2002	316
3.3.9.	Evolución de la población ocupada de 16 y más años según grupo de edad por sexo y nivel educativo en Andalucía. Años 1998 y 2002	317
3.4.	Formación ocupacional	318
3.4.1.	Evolución del alumnado formado en cursos de formación ocupacional según grupo de edad por sexo y provincia. Años 1996-2001	318
3.4.2.	Evolución del alumnado formado en escuelas-taller, casas de oficios y talleres de empleo por sexo. Años 1996-2001	320

Introducción

Este capítulo es una síntesis estadística de la situación de la educación en Andalucía, desagregada por sexos. A través de las distintas tablas y gráficos, se puede apreciar la participación de la mujer en los diferentes niveles del sistema educativo y su incorporación al mercado de trabajo.

Se presentan cuatro subcapítulos. El primero, "Recursos", se refiere básicamente al personal docente. El segundo, "Escolarización", muestra cómo se articula en Andalucía la oferta y la demanda educativa, y para su lectura e interpretación hay que tener en cuenta la coexistencia de dos sistemas educativos regulados por la Ley General de

Educación de 1970 y por la Ley Orgánica de Ordenación General del Sistema Educativo de 1990. El tercero, "Resultados educativos", presenta algunos indicadores acerca de la eficacia del sistema educativo. Con respecto al cuarto subcapítulo, "Formación ocupacional", se incluyen datos sobre la formación que se imparte a los parados con el objetivo cualificar, reciclar o simplemente mejorar su nivel de conocimientos para la incorporación al empleo. También se presenta información sobre programas mixtos de formación-empleo que se imparten en las Escuelas Taller y Casas de Oficios.

Fuentes y metodología

La información que se ofrece en este capítulo proviene fundamentalmente de las siguientes fuentes:

- La Unidad Estadística de la Consejería de Educación y Ciencia.
- La publicación *Estadística de la Educación en España*, derivada de la acción coordinada en materia estadística entre el Ministerio de Educación, Cultura y Deporte y las comunidades autónomas.
- Estadística de la Enseñanza Superior en España, Estadística de Pruebas de acceso a la Universidad, Encuesta

de Población Activa, Padrón Municipal de Habitantes de 1986 y de 1996, Censos de Población de 1991 y 2001, todas ellas estadísticas elaboradas por el Instituto Nacional de Estadística.

- El *Anuario de estadísticas laborales y de asuntos sociales* del Ministerio de Trabajo y Asuntos Sociales.

Todas estas fuentes tienen una larga tradición, por lo que permiten la obtención de series fiables y periódicas. Cualquier información sobre las mismas puede encontrarse en la respectiva publicación.

Conceptos y definiciones

Las normas básicas que regulan el sistema educativo en Andalucía, igual que en las restantes comunidades autónomas, son: la Ley Orgánica de Ordenación General del Sistema Educativo (LOGSE, 1990) que sustituye a la Ley General de Educación (LGE, 1970) y la Ley Orgánica de Reforma Universitaria de 1983. La coexistencia de sistemas educativos

diferentes en los niveles no universitarios, en el intervalo de tiempo tomado como referencia, debe tenerse en cuenta para la correcta interpretación de los datos, por esta razón se incluye a continuación, como punto de partida de este apartado, una representación gráfica de este doble marco legislativo:

Sistema educativo español

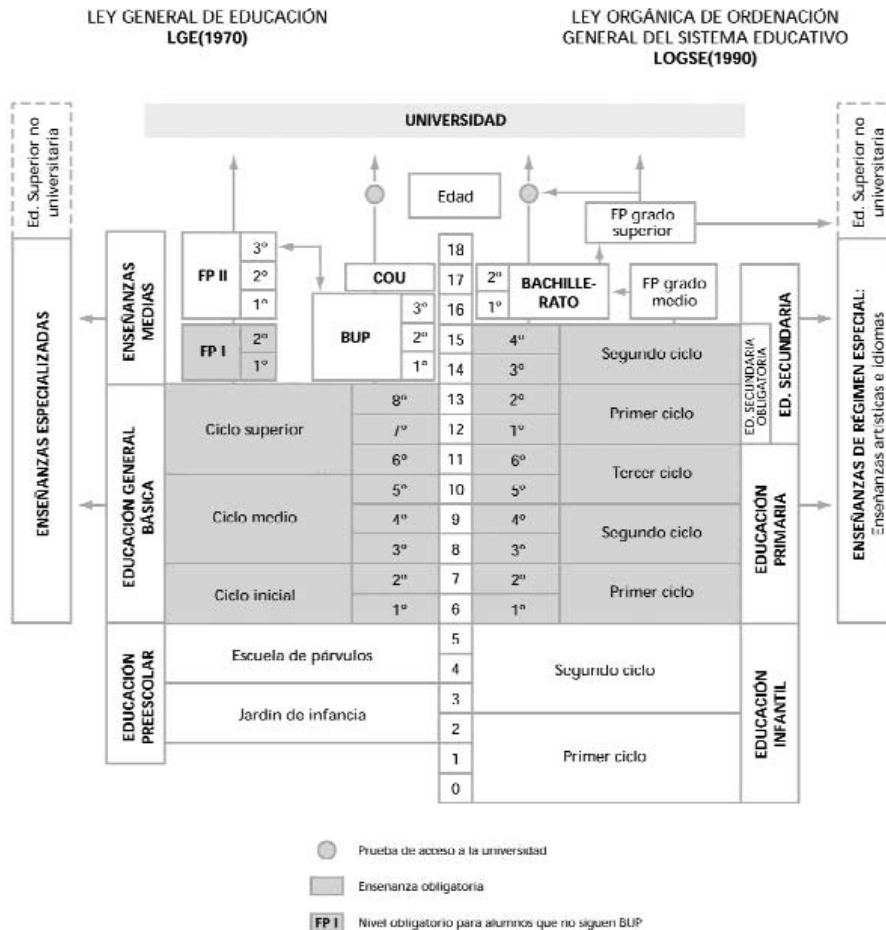

Recursos

Profesorado

Se considera como profesorado a todo el personal que ejerce la docencia directa en el centro docente dentro del horario escolar. No se incluye el personal docente que interviene exclusivamente en actividades complementarias extraescolares.

El profesorado de Régimen General se clasifica, a efectos estadísticos, según las enseñanzas que imparten en las siguientes categorías:

- Educación infantil y Educación primaria: profesorado que imparte enseñanzas en estos niveles.
- Educación secundaria y Formación Profesional (FP): profesorado que imparte enseñanzas en estos niveles.
- Ambos grupos de niveles: profesorado que compatibiliza la enseñanza de Educación infantil-Educación primaria y de Educación secundaria/FP.
- Educación especial: profesorado de centros específicos de Educación especial y de unidades sustitutorias. El profesorado que atiende a alumnado integrado en centros ordinarios se clasifica de acuerdo a la enseñanza que cursa el alumnado atendido.

Titularidad del centro

Se consideran centros públicos aquellos de titularidad pública, bien sea la Administración General del Estado, Autonómica, Local o cualquier otro ente público.

Se consideran centros privados aquellos cuyo titular es una institución, entidad o persona de carácter privado, independientemente de que su financiación pueda proceder en gran parte de fondos públicos.

Escolarización

Esperanza de vida escolar a los seis años en enseñanzas de Régimen General no universitario

La esperanza de vida escolar indica el número medio de años de escolarización en enseñanzas de Régimen General no universitaria entre los 6 y 19 años, de acuerdo al nivel de escolarización existente en cada edad en el curso al que está referida la información. No se ha tenido en cuenta en este indicador los años de escolarización en Educación infantil ni en Enseñanza universitaria.

Tasa neta de escolaridad

La tasa neta de escolaridad en una edad y una enseñanza es la relación entre el alumnado de esa edad que cursa la enseñanza considerada respecto al total de población de la misma edad. En las tasas netas que se presentan hay que tener en cuenta que en 18 y 19 años existe una escolarización importante que no está recogida.

Tasa bruta de escolaridad

La tasa bruta de escolaridad es la relación entre el total de alumnado de cualquier edad, matriculado en la enseñanza considerada respecto al total de población de esa edad. Para las tasas brutas en Enseñanza universitaria, se ha considerado

en el denominador para las enseñanzas de primer y/o segundo ciclo el efectivo de población a 1 de enero del curso correspondiente en las edades de 18 a 23 años; para las de tercer ciclo el efectivo de población a 1 de enero del curso correspondiente en las edades de 23 a 28 años.

Escolarización media en Educación infantil

La escolarización media en Educación infantil es el número medio de años en esta etapa educativa de acuerdo al nivel de escolarización existente en cada edad en el curso al que está referida la información.

Alumnado de nuevo ingreso

En los estudios universitarios se considera alumnado de nuevo ingreso aquel que se matricula por primera vez en el primer curso de un determinado estudio universitario.

Resultados educativos

Tasa de idoneidad

Porcentaje de alumnado de la edad considerada, que se encuentra matriculado en el/los curso/s teórico/s correspondiente/s a esa edad.

Los cursos considerados idóneos para cada edad han sido:

- 8 años: 3º de Primaria.
- 10 años: 5º de Primaria.
- 12 años: 1º de ESO, 7º de EGB.
- 13 años: 2º de ESO, 8º de EGB.
- 14 años: 3º de ESO, 1º de BUP, 1º de FPI.
- 15 años: 4º de ESO, 2º de BUP, 2º de FPII.

Tasas brutas de graduación

Proporción que representa el alumnado de todas las edades que termina un estudio, respecto al total de población de la edad teórica de finalización del estudio considerado. Los niveles académicos de la tabla relativa a tasas brutas de graduados en Educación Secundaria Postobligatoria se corresponden con las siguientes titulaciones de la LGE y de la LOGSE:

- Bachiller: Bachiller LGE (Bachillerato Unificado Polivalente) - Bachiller LOGSE.
 - Técnico: Técnico Auxiliar LGE (Formación Profesional primer grado) - Técnico LOGSE (Ciclo Formativo de Grado Medio).
 - Técnico Superior: Técnico Especialista LGE (Formación Profesional segundo grado) - Técnico Superior LOGSE (Ciclo Formativo de Grado Superior).
- En los denominadores se han tomado las siguientes edades según el nivel académico:
- Formación Profesional primer grado (FP I): 16 años.
 - Bachillerato Unificado Polivalente (BUP): 17 años.
 - Bachiller LOGSE y Ciclos Formativos de Grado Medio (CFGM): 18 años.
 - Formación Profesional segundo grado (FP II): 19 años.
 - Ciclos Formativos de Grado Superior (CFGS): 20 años.

Formación ocupacional

Cursos de Formación ocupacional

Tienen por finalidad la formación de los trabajadores para su adaptación a una profesión o actividad laboral determinada, no estando sujetos a los horarios y fechas de los calendarios escolares, al ser independientes de la formación profesional del sistema educativo. Se imparten por el INEM, directamente o a través de sus centros colaboradores, por otros centros homologados y por las comunidades autónomas que tienen transferencia en esta materia.

Escuelas Taller y Casas de Oficio

Se trata de programas públicos de formación y empleo que tienen por finalidad la inserción laboral de jóvenes desempleados menores de 25 años a través de su formación en alternancia con la práctica profesional, en ocupaciones relacionadas con la recuperación o promoción de entornos urbanos, la recuperación del medio ambiente o la mejora de las condiciones de vida.

3. Educación

3.1. Recursos

3.1.1. Evolución del profesorado de educación infantil y educación primaria según titularidad del centro y sexo por provincia. Cursos 1997-1998 a 2000-2001

	Andalucía	Almería	Cádiz	Córdoba	Granada	Huelva	Jaén	Málaga	Sevilla	España
Curso 1997-1998										
Centro público										
Mujeres	24.126	2.075	3.783	2.514	2.622	1.702	2.186	4.033	5.211	98.805
Hombres	11.084	956	1.717	1.254	1.356	806	1.167	1.630	2.198	33.018
Centro privado										
Mujeres	5.749	275	874	561	866	268	423	1.133	1.349	33.099
Hombres	1.864	63	313	198	217	123	165	343	442	7.501
Total										
Mujeres	29.875	2.350	4.657	3.075	3.488	1.970	2.609	5.166	6.560	131.904
Hombres	12.948	1.019	2.030	1.452	1.573	929	1.332	1.973	2.640	40.519
Curso 1998-1999										
Centro público										
Mujeres	21.451	1.847	3.317	2.243	2.346	1.537	2.016	3.461	4.684	100.947
Hombres	10.511	892	1.640	1.187	1.259	723	1.145	1.561	2.104	57.168
Centro privado										
Mujeres	5.700	265	865	568	845	286	442	1.106	1.323	34.392
Hombres	1.908	67	325	201	242	119	180	337	437	23.243
Total										
Mujeres	27.151	2.112	4.182	2.811	3.191	1.823	2.458	4.567	6.007	135.339
Hombres	12.419	959	1.965	1.388	1.501	842	1.325	1.898	2.541	80.411
Curso 1999-2000										
Centro público										
Mujeres	21.339	1.813	3.265	2.193	2.348	1.517	2.013	3.487	4.703	123.784
Hombres	10.629	889	1.664	1.205	1.285	747	1.140	1.566	2.133	39.359
Centro privado										
Mujeres	5.983	307	920	575	890	277	438	1.153	1.423	48.375
Hombres	1.953	85	336	211	232	123	172	342	452	11.106
Total										
Mujeres	27.322	2.120	4.185	2.768	3.238	1.794	2.451	4.640	6.126	172.159
Hombres	12.582	974	2.000	1.416	1.517	870	1.312	1.908	2.585	50.465
Curso 2000-2001*										
Centro público										
Mujeres	22.766	1.915	3.540	2.352	2.612	1.621	2.172	3.594	4.960	129.668
Hombres	10.827	906	1.715	1.217	1.319	776	1.204	1.562	2.128	40.520
Centro privado										
Mujeres	6.184	338	930	594	911	286	449	1.191	1.485	50.387
Hombres	1.996	94	334	211	221	117	177	362	480	11.705
Total										
Mujeres	28.950	2.253	4.470	2.946	3.523	1.907	2.621	4.785	6.445	180.055
Hombres	12.823	1.000	2.049	1.428	1.540	893	1.381	1.924	2.608	52.225

FUENTE: Ministerio de Educación, Cultura y Deporte. Estadística de la educación en España

*Datos provisionales.

3. Educación

3.1.2. Evolución del profesorado de educación secundaria y formación profesional según titularidad del centro y sexo por provincia. Cursos 1997-1998 a 2000-2001

	Andalucía	Almería	Cádiz	Córdoba	Granada	Huelva	Jaén	Málaga	Sevilla	España
Curso 1997-1998										
Centro público										
Mujeres	17.135	1.226	3.028	1.574	1.687	1.282	1.452	2.734	4.152	77.159
Hombres	20.269	1.488	3.362	2.006	2.251	1.397	1.957	3.249	4.559	79.107
Centro privado										
Mujeres	4.252	181	676	419	630	151	302	770	1.123	20.955
Hombres	4.259	135	703	469	554	173	317	798	1.110	20.710
Total										
Mujeres	21.387	1.407	3.704	1.993	2.317	1.433	1.754	3.504	5.275	98.114
Hombres	24.528	1.623	4.065	2.475	2.805	1.570	2.274	4.047	5.669	99.817
Curso 1998-1999										
Centro público										
Mujeres	17.025	1.255	2.963	1.615	1.628	1.347	1.450	2.654	4.113	81.761
Hombres	20.630	1.529	3.354	2.006	2.224	1.435	2.023	3.385	4.674	83.607
Centro privado										
Mujeres	4.253	193	703	428	651	167	305	786	1.020	24.142
Hombres	4.400	161	726	482	584	196	342	802	1.107	38.149
Total										
Mujeres	21.278	1.448	3.666	2.043	2.279	1.514	1.755	3.440	5.133	105.903
Hombres	25.030	1.690	4.080	2.488	2.808	1.631	2.365	4.187	5.781	106.891
Curso 1999-2000^a										
Centro público										
Mujeres	17.952	1.331	3.117	1.748	1.736	1.396	1.547	2.753	4.324	98.467
Hombres	21.161	1.587	3.475	2.058	2.319	1.476	2.138	3.375	4.733	95.472
Centro privado										
Mujeres	4.517	200	766	473	675	185	315	821	1.082	33.622
Hombres	4.585	155	783	494	621	221	347	855	1.109	30.041
Total										
Mujeres	22.469	1.531	3.883	2.221	2.411	1.581	1.862	3.574	5.406	132.089
Hombres	25.746	1.742	4.258	2.552	2.940	1.697	2.485	4.230	5.842	125.513
Curso 2000-2001^b										
Centro público										
Mujeres	19.263	1.483	3.245	1.865	1.919	1.453	1.644	3.067	4.587	101.528
Hombres	22.155	1.663	3.680	2.178	2.449	1.538	2.247	3.521	4.879	96.566
Centro privado										
Mujeres	4.904	215	809	503	728	192	344	916	1.197	35.427
Hombres	4.848	194	803	537	638	224	368	904	1.180	30.734
Total										
Mujeres	24.167	1.698	4.054	2.368	2.647	1.645	1.988	3.983	5.784	136.955
Hombres	27.003	1.857	4.483	2.715	3.087	1.762	2.615	4.425	6.059	127.300

FUENTE: Ministerio de Educación, Cultura y Deporte. Estadística de la educación en España

^aSe incluye el profesorado que imparte los programas de Garantía Social en actuaciones fuera de centros docentes.

^bDatos provisionales.

3.1.3. Evolución del profesorado^a de educación infantil/primaria y educación secundaria/formación profesional según titularidad del centro y sexo por provincia. Cursos 1997-1998 a 2000-2001

	Andalucía	Almería	Cádiz	Córdoba	Granada	Huelva	Jaén	Málaga	Sevilla	España
Curso 1997-1998^b										
Centro público										
Mujeres										
Hombres										
Centro privado										
Mujeres										
Hombres										
Total										
Mujeres										
Hombres										
Curso 1998-1999										
Centro público										
Mujeres	597	27	115	93	70	23	137	68	64	13.422
Hombres	1.001	92	189	67	204	78	32	124	215	8.305
Centro privado										
Mujeres	180	8	26	16	30	6	8	40	46	6.253
Hombres	147	9	23	13	30	7	4	27	34	4.169
Total										
Mujeres	777	35	141	109	100	29	145	108	110	19.675
Hombres	1.148	101	212	80	234	85	36	151	249	12.474
Curso 1999-2000										
Centro público										
Mujeres	1.021	90	152	166	54	73	151	140	195	13.658
Hombres	153	8	23	17	14	15	35	16	25	7.565
Centro privado										
Mujeres	118	3	19	3	26	2	5	21	39	6.233
Hombres	70	2	17	6	8	2	5	6	24	3.987
Total										
Mujeres	1.139	93	171	169	80	75	156	161	234	19.891
Hombres	223	10	40	23	22	17	40	22	49	11.552
Curso 2000-2001^c										
Centro público										
Mujeres	1.797	148	328	238	116	90	165	386	326	12.768
Hombres	222	10	47	26	28	20	31	26	34	6.545
Centro privado										
Mujeres	115	6	17	7	37	4	2	13	29	6.052
Hombres	82	6	18	7	9	2	6	11	23	3.891
Total										
Mujeres	1.912	154	345	245	153	94	167	399	355	18.820
Hombres	304	16	65	33	37	22	37	37	57	10.436

FUENTE: Ministerio de Educación, Cultura y Deporte. Estadística de la educación en España

^aSe refiere a profesorado que compatibiliza la enseñanza en ambos grupos de niveles: Educación infantil/Educación primaria y Educación secundaria/Formación profesional.

^bEn Andalucía durante el curso 1997-1998 el profesorado que imparte enseñanza en ambos grupos de niveles se encontraba distribuido entre los niveles de Educación infantil/Educación primaria y los niveles de Educación secundaria/Formación profesional.

^cDatos provisionales.

3. Educación

3.1.4. Evolución del profesorado de educación especial^a según titularidad del centro y sexo por provincia. Cursos 1997-1998 a 2000-2001

	Andalucía	Almería	Cádiz	Córdoba	Granada	Huelva	Jaén	Málaga	Sevilla	España
Curso 1997-1998										
Centro público										
Mujeres	271	30	64	23	26	9	15	53	51	1.905
Hombres	114	13	21	8	20	5	12	17	18	654
Centro privado										
Mujeres	315	5	36	36	77	6	11	42	102	1.525
Hombres	162	1	17	19	42	6	8	16	53	530
Total										
Mujeres	586	35	100	59	103	15	26	95	153	3.430
Hombres	276	14	38	27	62	11	20	33	71	1.184
Curso 1998-1999										
Centro público										
Mujeres	1.629	151	269	157	194	134	123	289	312	4.619
Hombres	547	54	84	63	80	43	43	96	84	1.350
Centro privado										
Mujeres	363	5	37	52	97	13	15	54	90	2.171
Hombres	162	1	18	19	47	7	7	21	42	674
Total										
Mujeres	1.992	156	306	209	291	147	138	343	402	6.790
Hombres	709	55	102	82	127	50	50	117	126	2.024
Curso 1999-2000										
Centro público										
Mujeres	1.805	166	290	174	206	139	154	307	369	5.012
Hombres	543	56	82	63	77	46	47	87	85	1.462
Centro privado										
Mujeres	380	5	44	45	95	12	18	55	106	2.157
Hombres	177	1	18	21	45	7	10	19	56	734
Total										
Mujeres	2.185	171	334	219	301	151	172	362	475	7.169
Hombres	720	57	100	84	122	53	57	106	141	2.196
Curso 2000-2001^b										
Centro público										
Mujeres	2.020	187	334	198	242	142	180	342	395	5.268
Hombres	593	51	82	69	88	50	57	94	102	1.466
Centro privado										
Mujeres	424	11	45	55	101	14	21	67	110	2.333
Hombres	195	1	28	19	47	7	14	20	59	682
Total										
Mujeres	2.444	198	379	253	343	156	201	409	505	7.601
Hombres	788	52	110	88	135	57	71	114	161	2.148

FUENTE: Ministerio de Educación, Cultura y Deporte. Estadística de la educación en España

^aSe trata del profesorado de centros específicos de Educación especial. El profesorado que atiende al alumnado integrado en centros ordinarios, se clasifica por el nivel educativo que cursa el alumnado atendido. La Educación especial se imparte en el curso 1996-1997 en los niveles de Educación infantil/preescolar.

^bDatos provisionales.

3.1.5. Evolución del profesorado de enseñanzas de régimen especial según sexo por provincia. Cursos 1995-1996 a 2000-2001

	Andalucía	Almería	Cádiz	Córdoba	Granada	Huelva	Jaén	Málaga	Sevilla	España
Curso 1995-1996										
Mujeres	880	79	100	117	116	48	82	180	158	7.263
Hombres	1.090	67	120	150	155	55	116	184	243	8.179
Curso 1996-1997										
Mujeres	907	82	113	144	85	37	95	188	163	7.988
Hombres	1.166	75	126	196	173	45	144	170	237	8.337
Curso 1997-1998										
Mujeres	1.004	93	127	121	114	42	114	232	161	8.616
Hombres	1.118	80	108	154	145	78	137	221	195	8.598
Curso 1998-1999										
Mujeres	1.082	92	130	132	132	45	132	250	169	9.240
Hombres	1.277	95	117	181	175	84	143	237	245	9.397
Curso 1999-2000										
Mujeres	1.167	94	135	157	148	53	133	257	190	9.421
Hombres	1.367	102	152	168	195	85	157	260	248	9.417
Curso 2000-2001*										
Mujeres	1.174	104	143	152	155	48	128	261	183	9.983
Hombres	1.368	100	146	186	199	94	159	239	245	9.722

FUENTE: Ministerio de Educación, Cultura y Deporte. Estadística de la educación en España

*Datos provisionales.

3.1.6. Evolución del profesorado de educación de adultos según sexo por provincia. Cursos 1995-1996 a 2000-2001

	Andalucía	Almería	Cádiz	Córdoba	Granada	Huelva	Jaén	Málaga	Sevilla	España
Curso 1995-1996										
Mujeres	1.317	145	200	143	157	111	157	166	238	5.169
Hombres	853	63	105	80	134	72	98	118	183	3.958
Curso 1996-1997										
Mujeres	1.205	125	189	139	147	102	134	152	217	5.976
Hombres	817	58	94	77	126	71	97	120	174	4.726
Curso 1997-1998										
Mujeres	1.177	105	178	136	147	96	149	149	217	5.901
Hombres	798	51	103	74	130	68	91	113	168	4.762
Curso 1998-1999										
Mujeres	1.144	106	171	119	144	95	140	147	222	5.790
Hombres	829	54	109	86	132	72	94	111	171	3.629
Curso 1999-2000										
Mujeres	1.121	101	166	113	160	99	133	129	220	6.080
Hombres	806	55	104	74	124	71	93	116	169	3.694
Curso 2000-2001*										
Mujeres	1.166	101	171	118	169	105	137	132	233	6.723
Hombres	784	55	104	65	125	76	86	108	165	3.775

FUENTE: Ministerio de Educación, Cultura y Deporte. Estadística de la educación en España

*Datos provisionales.

3. Educación

3.1.7. Evolución del profesorado universitario según categoría y sexo por universidad. Cursos 1996-1997 a 2000-2001

	Andalucía	Almería	Cádiz	Córdoba	Granada	Huelva	Jaén	Málaga	Pablo de Olavide	Sevilla	España
Curso 1996-1997											
Catedrático											
Mujeres	167	7	9	27	49	8	3	14	-	50	1.256
Hombres	1.255	34	96	165	346	46	38	130	-	400	7.890
Titular											
Mujeres	1.773	81	182	170	494	56	62	262	-	466	12.425
Hombres	3.830	208	403	402	952	114	219	568	-	964	23.006
Asociado											
Mujeres	1.675	99	302	62	405	112	72	203	-	420	9.371
Hombres	3.502	186	620	191	847	201	172	430	-	855	19.962
Ayudante											
Mujeres	229	11	2	51	15	12	37	55	-	46	2.714
Hombres	328	20	7	64	26	16	66	74	-	55	3.074
Emérito											
Mujeres	7	2	1	1	1	-	-	-	-	2	89
Hombres	60	-	3	9	27	1	-	1	-	19	404
Maestro taller											
Mujeres	18	-	-	3	1	-	-	13	-	1	75
Hombres	30	-	8	2	7	2	6	-	-	5	236
Visitante											
Mujeres	17	-	7	1	8	-	-	-	-	1	187
Hombres	27	1	10	3	12	-	1	-	-	-	605
Otros/No consta											
Mujeres	291	51	34	37	48	3	6	33	-	79	2.029
Hombres	473	72	40	103	87	1	11	32	-	127	3.039
Total											
Mujeres	4.177	251	537	352	1.021	191	180	580	-	1.065	28.146
Hombres	9.505	521	1.187	939	2.304	381	513	1.235	-	2.425	58.216
Curso 1997-1998											
Catedrático											
Mujeres	175	7	8	38	54	6	3	15	2	42	1.322
Hombres	1.340	69	96	201	351	44	40	138	8	393	8.265
Titular											
Mujeres	1.917	109	217	178	505	57	73	262	5	511	13.120
Hombres	4.053	242	460	459	967	126	259	521	8	1.011	23.864
Asociado											
Mujeres	1.885	146	313	70	397	142	83	220	19	495	10.680
Hombres	3.894	253	636	215	869	211	142	441	28	1.099	21.970
Ayudante											
Mujeres	217	13	2	53	9	14	50	43	1	32	2.604
Hombres	272	14	3	52	9	24	69	55	2	44	2.914

CONTINUA →

3.1.7. Evolución del profesorado universitario según categoría y sexo por universidad. Cursos 1996-1997 a 2000-2001

CONTINUACIÓN

	Andalucía	Almería	Cádiz	Córdoba	Granada	Huelva	Jaén	Málaga	Pablo de Olavide	Sevilla	España
Emérito											
Mujeres	16	3	1	9	1	-	-	-	-	2	51
Hombres	68	-	2	29	22	-	-	1	-	14	347
Maestro taller											
Mujeres	32	-	27	3	1	-	-	-	-	1	108
Hombres	2	-	-	2	8	2	6	-	-	4	243
Visitante											
Mujeres	15	2	4	-	8	-	-	-	-	1	155
Hombres	29	2	9	9	8	-	1	-	-	-	440
Otros/No consta											
Mujeres	216	52	16	1	59	-	6	5	-	77	2.141
Hombres	328	65	22	3	110	-	14	8	-	106	2.944
Total											
Mujeres	4.473	332	588	352	1.034	219	215	545	27	1.161	30.181
Hombres	9.986	645	1.208	970	2.344	407	531	1.164	46	2.671	60.987
Curso 1998-1999*											
Catedrático											
Mujeres	196	6	10	25	60	6	5	34	3	47	1.367
Hombres	1.341	49	101	164	360	52	44	154	17	400	7.833
Titular											
Mujeres	1.861	105	181	174	504	65	74	253	6	499	12.373
Hombres	4.069	257	456	395	970	129	263	550	14	1.035	22.871
Asociado											
Mujeres	1.874	132	279	74	398	134	84	213	31	529	9.442
Hombres	3.713	205	526	211	763	220	148	429	52	1.159	19.434
Ayudante											
Mujeres	215	10	-	32	8	15	69	43	5	33	2.044
Hombres	240	10	-	34	7	24	72	47	7	39	2.349
Emérito											
Mujeres	4	-	-	1	1	-	-	-	-	2	22
Hombres	47	-	1	9	18	-	-	1	-	18	259
Maestro taller											
Mujeres	5	-	-	3	1	-	-	-	-	1	37
Hombres	28	-	6	2	8	2	6	-	-	4	196
Visitante											
Mujeres	12	2	2	-	7	-	-	-	-	1	93
Hombres	29	4	2	4	18	-	-	1	-	-	236
Otros/No consta											
Mujeres	120	43	1	2	27	9	7	7	-	24	518
Hombres	200	56	10	1	32	6	19	19	-	57	628
Total											
Mujeres	4.287	298	473	311	1.006	229	239	550	45	1.136	25.896
Hombres	9.667	581	1.102	820	2.176	433	552	1.201	90	2.712	53.806

CONTINUA →

3. Educación

3.1.7. Evolución del profesorado universitario según categoría y sexo por universidad. Cursos 1996-1997 a 2000-2001

CONTINUACIÓN

	Andalucía	Almería	Cádiz	Córdoba	Granada	Huelva	Jaén	Málaga	Pablo de Olavide	Sevilla	España
Curso 1999-2000*											
Catedrático											
Mujeres	211	5	9	26	62	10	5	35	3	56	1.457
Hombres	1.394	48	90	152	390	48	49	163	21	433	8.188
Titular											
Mujeres	2.013	109	169	181	541	62	91	277	9	574	12.993
Hombres	4.289	261	437	379	1.101	146	293	516	19	1.137	23.602
Asociado											
Mujeres	2.079	161	232	100	449	167	78	243	49	600	10.132
Hombres	3.995	238	455	269	818	252	162	464	75	1.262	19.927
Ayudante											
Mujeres	205	15	-	15	6	22	70	45	4	28	1.993
Hombres	212	10	-	16	14	22	65	49	8	28	2.269
Emérito											
Mujeres	6	2	-	1	-	1	-	-	-	2	54
Hombres	54	-	1	9	21	-	1	-	-	22	397
Maestro taller											
Mujeres	3	-	-	2	-	-	-	-	-	1	28
Hombres	19	-	6	-	8	-	3	-	-	2	146
Visitante											
Mujeres	14	-	1	2	9	1	-	-	-	1	99
Hombres	28	2	3	-	21	-	-	1	1	-	221
Otros/No consta											
Mujeres	150	77	1	2	23	1	7	8	-	31	703
Hombres	222	93	2	1	26	3	15	16	-	66	834
Total											
Mujeres	4.681	369	412	329	1.090	264	251	608	65	1.293	27.459
Hombres	10.213	652	994	826	2.399	471	588	1.209	124	2.950	55.584
Curso 2000-2001*											
Catedrático											
Mujeres	234	7	11	27	67	6	7	36	4	69	1.580
Hombres	1.457	48	100	168	396	51	55	165	22	452	8.435
Titular											
Mujeres	2.144	97	210	181	594	81	92	288	9	592	13.773
Hombres	4.511	269	474	408	1.086	159	289	625	23	1.178	24.704
Asociado											
Mujeres	2.251	188	308	121	431	157	111	246	68	621	10.930
Hombres	4.081	280	563	263	773	234	199	411	110	1.248	20.566
Ayudante											
Mujeres	172	21	-	10	11	16	39	38	6	31	2.014
Hombres	158	10	-	10	13	18	27	38	11	31	2.128

CONTINUA →

3.1.7. Evolución del profesorado universitario según categoría y sexo por universidad. Cursos 1996-1997 a 2000-2001

CONTINUACIÓN

	Andalucía	Almería	Cádiz	Córdoba	Granada	Huelva	Jaén	Málaga	Pablo de Olavide	Sevilla	España
Emérito											
Mujeres	7	2	1	1	-	1	-	-	-	2	36
Hombres	58	-	3	6	22	-	1	2	-	24	328
Maestro taller											
Mujeres	7	-	-	2	4	-	-	-	-	1	14
Hombres	18	-	3	-	13	-	-	-	-	2	106
Visitante											
Mujeres	11	-	1	-	9	-	1	-	-	-	122
Hombres	17	1	1	-	10	-	2	1	2	-	236
Otros/No consta											
Mujeres	178	73	-	2	46	11	13	10	-	23	747
Hombres	223	68	7	2	38	3	27	20	-	58	936
Total											
Mujeres	5.004	388	531	344	1.162	272	263	618	87	1.339	29.216
Hombres	10.523	676	1.151	857	2.351	465	600	1.262	168	2.993	57.439

FUENTE: INE. Estadística de la enseñanza superior en España

*Sólo figura el profesorado de los centros propios de las universidades públicas.

3.1.8. Evolución del personal de administración y servicios de las universidades públicas según nombramiento y sexo por universidad. Cursos 1996-1997 a 2000-2001

	Andalucía	Almería	Cádiz	Córdoba	Granada	Huelva	Jaén	Málaga	Pablo de Olavide	Sevilla	España
Curso 1996-1997											
Funcionario											
Mujeres	1.683	63	194	132	335	106	66	196	-	591	9.531
Hombres	1.037	94	98	96	291	43	71	107	-	237	4.032
Interino											
Mujeres	211	2	39	48	-	21	9	37	-	55	1.659
Hombres	108	1	20	22	-	9	14	20	-	22	506
Fijo											
Mujeres	1.237	82	86	110	356	61	64	109	-	369	5.078
Hombres	1.698	68	131	161	517	63	87	180	-	491	7.896
Eventual											
Mujeres	358	2	34	28	24	11	-	65	-	194	2.295
Hombres	343	7	16	42	47	12	-	95	-	124	1.955
Total											
Mujeres	3.489	149	353	318	715	199	139	407	-	1.209	18.563
Hombres	3.186	170	265	321	855	127	172	402	-	874	14.389

CONTINUA →

3. Educación

3.1.8. Evolución del personal de administración y servicios de las universidades públicas según nombramiento y sexo por universidad. Cursos 1996-1997 a 2000-2001

CONTINUACIÓN

	Andalucía	Almería	Cádiz	Córdoba	Granada	Huelva	Jaén	Málaga	Pablo de Olavide	Sevilla	España ^a
Curso 1997-1998											
Funcionario											
Mujeres	1.810	64	219	153	339	109	66	252	17	591	10.758
Hombres	1.140	96	113	108	300	41	72	160	12	238	4.380
Interino											
Mujeres	261	2	6	37	-	28	12	108	8	60	1.844
Hombres	169	1	20	17	-	21	15	69	3	23	702
Fijo											
Mujeres	1.319	83	91	111	346	65	65	184	5	369	5.564
Hombres	1.780	69	144	157	513	64	88	258	4	483	8.712
Eventual											
Mujeres	618	7	29	9	40	16	1	315	4	197	2.933
Hombres	612	3	26	10	47	19	2	353	3	149	2.555
Total											
Mujeres	4.008	156	345	310	725	218	144	859	34	1.217	21.099
Hombres	3.701	169	303	292	860	145	177	840	22	893	16.349
Curso 1998-1999											
Funcionario											
Mujeres	1.882	66	222	176	339	109	89	278	12	591	10.584
Hombres	1.177	95	125	124	300	41	101	141	12	238	4.781
Interino											
Mujeres	244	2	7	43	-	28	1	46	8	109	1.857
Hombres	108	1	3	27	-	21	-	26	5	25	744
Fijo											
Mujeres	1.305	104	74	121	346	60	62	170	5	363	5.206
Hombres	1.818	82	155	191	513	61	94	243	4	475	8.166
Eventual											
Mujeres	396	3	13	19	40	17	6	122	2	174	2.794
Hombres	403	5	27	6	47	20	8	131	5	154	2.373
Total											
Mujeres	3.827	175	316	359	725	214	158	616	27	1.237	20.441
Hombres	3.506	183	310	348	860	143	203	541	26	892	16.064

CONTINUA →

3.1.8. Evolución del personal de administración y servicios de las universidades públicas según nombramiento y sexo por universidad. Cursos 1996-1997 a 2000-2001

CONTINUACIÓN

	Andalucía	Almería	Cádiz	Córdoba	Granada	Huelva	Jaén	Málaga	Pablo de Olavide	Sevilla	España ^a
Curso 1999-2000^b											
Funcionario											
Mujeres	1.862	78	209	176	340	106	87	276	12	578	11.717
Hombres	1.210	115	132	124	306	43	108	145	13	224	5.138
Interino											
Mujeres	398	1	4	43	-	48	2	54	40	206	2.197
Hombres	143	1	4	27	-	27	2	27	10	45	919
Fijo											
Mujeres	1.333	106	95	121	343	60	63	165	5	375	5.586
Hombres	1.792	89	155	191	494	64	96	241	5	457	8.557
Eventual											
Mujeres	428	8	41	19	67	19	7	84	3	180	3.073
Hombres	384	4	29	6	67	17	10	104	6	141	2.564
Total											
Mujeres	4.021	193	349	359	750	233	159	579	60	1.339	22.573
Hombres	3.529	209	320	348	867	151	216	517	34	867	17.178
Curso 2000-2001											
Funcionario											
Mujeres	1.934	79	216	164	347	107	84	279	40	618	12.000
Hombres	1.229	113	124	115	331	39	117	141	18	231	5.340
Interino											
Mujeres	326	1	5	22	-	49	5	80	40	124	2.434
Hombres	153	1	8	14	-	29	7	32	24	38	1.111
Fijo											
Mujeres	1.376	114	97	111	388	62	61	166	5	372	5.470
Hombres	1.837	95	142	155	543	59	96	246	4	497	8.566
Eventual											
Mujeres	493	7	38	15	93	15	4	142	10	169	3.627
Hombres	487	3	27	20	71	16	9	159	13	169	2.966
Total											
Mujeres	4.129	201	356	312	828	233	154	667	95	1.283	23.531
Hombres	3.706	212	301	304	945	143	229	578	59	935	17.983

FUENTE: INE. Estadística de la enseñanza superior en España

^aSólo se han considerado universidades públicas.

^bSe han repetido los datos del curso anterior en la universidad de Córdoba por no haber facilitado nueva información. Esos mismos datos se han utilizado para el cálculo del total de Andalucía y del total de España.

3. Educación

3.1.9.G. Índice de feminización del profesorado de enseñanza universitaria y del régimen general no universitario según tipo de enseñanza que imparte. Curso 2000-2001*

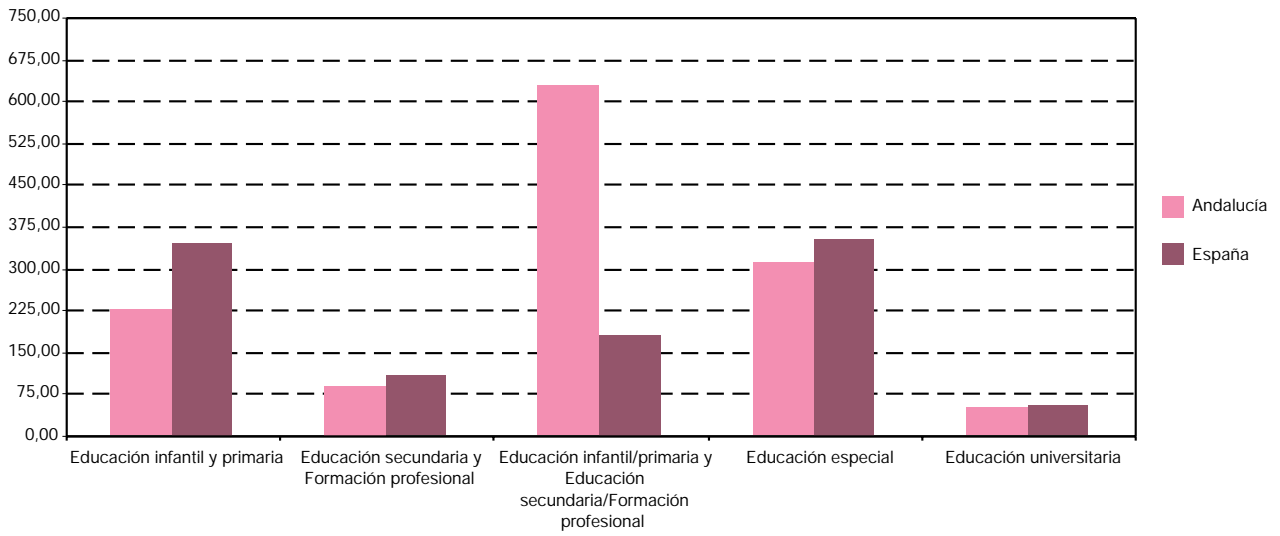

FUENTES: Ministerio de Educación, Cultura y Deporte. Estadística de la educación en España
INE. Estadística de la enseñanza superior en España

*Datos provisionales.

3.2. Escolarización

3.2.1. Evolución de la proporción de población en edad escolarizable según tramo de edad y sexo por provincia. Años 1991, 1996 y 2001 (porcentaje)

	Andalucía	Almería	Cádiz	Córdoba	Granada	Huelva	Jaén	Málaga	Sevilla	España
Año 1991										
De 0 a 5 años										
Mujeres	7,56	8,18	8,09	7,50	7,23	7,55	7,77	7,35	7,28	6,00
Hombres	8,24	8,92	8,69	8,27	7,94	8,07	8,36	8,03	8,03	6,60
De 6 a 11 años										
Mujeres	9,14	9,41	10,06	8,51	8,63	9,30	8,71	9,11	9,16	7,75
Hombres	9,94	10,12	10,75	9,41	9,43	9,81	9,41	9,96	10,05	8,49
De 12 a 17 años										
Mujeres	10,57	10,58	11,57	9,68	10,17	10,46	9,59	10,42	11,06	9,71
Hombres	11,43	11,27	12,16	10,50	11,09	11,45	10,41	11,37	12,04	10,59
De 18 a 23 años										
Mujeres	10,38	10,15	11,04	9,86	10,42	10,02	9,91	10,24	10,61	9,67
Hombres	11,13	10,61	11,69	10,64	11,13	10,81	10,76	10,92	11,53	10,54
De 24 a 29 años										
Mujeres	9,79	9,82	10,01	9,74	9,88	9,27	9,69	9,83	9,76	9,32
Hombres	10,29	10,09	10,46	10,41	10,46	9,75	10,20	10,15	10,38	9,97
Año 1996										
De 0 a 5 años										
Mujeres	6,70	7,03	6,84	6,63	6,64	6,51	7,28	6,46	6,59	5,42
Hombres	7,31	7,47	7,39	7,36	7,33	7,18	7,75	6,97	7,28	5,97
De 6 a 11 años										
Mujeres	7,56	7,88	8,17	7,29	7,35	7,59	7,75	7,40	7,32	6,20
Hombres	8,21	8,53	8,69	8,03	8,02	8,08	8,33	8,14	8,02	6,83
De 12 a 17 años										
Mujeres	9,21	9,43	10,12	8,54	8,83	9,44	8,73	9,01	9,31	7,99
Hombres	10,00	9,92	10,76	9,46	9,62	9,98	9,39	9,96	10,22	8,79
De 18 a 23 años										
Mujeres	10,34	10,22	11,05	9,59	10,23	10,36	9,22	10,08	10,90	9,71
Hombres	11,10	10,79	11,76	10,28	10,95	11,15	9,92	10,88	11,80	10,58
De 24 a 29 años										
Mujeres	9,92	10,06	10,32	9,46	9,74	9,73	9,13	9,94	10,25	9,47
Hombres	10,48	10,64	10,77	10,10	10,32	10,43	9,82	10,28	10,91	10,16
Año 2001*										
De 0 a 5 años										
Mujeres	6,19	6,69	6,33	5,94	6,08	6,11	6,13	6,15	6,19	5,34
Hombres	6,72	6,84	6,94	6,61	6,71	6,57	6,63	6,50	6,81	5,86
De 6 a 11 años										
Mujeres	6,75	7,06	6,89	6,74	6,70	6,65	7,27	6,49	6,64	5,52
Hombres	7,38	7,38	7,48	7,48	7,36	7,28	7,89	7,05	7,36	6,06

CONTINUA →

3. Educación

3.2.1. Evolución de la proporción de población en edad escolarizable según tramo de edad y sexo por provincia. Años 1991, 1996 y 2001

CONTINUACIÓN

	Andalucía	Almería	Cádiz	Córdoba	Granada	Huelva	Jaén	Málaga	Sevilla	España
De 12 a 17 años										
Mujeres	7,57	7,76	8,09	7,43	7,46	7,65	7,80	7,34	7,35	6,29
Hombres	8,22	8,21	8,67	8,18	8,16	8,13	8,38	8,05	8,08	6,91
De 18 a 23 años										
Mujeres	9,23	9,52	9,88	8,61	9,06	9,46	8,61	8,99	9,41	8,33
Hombres	9,99	10,45	10,50	9,44	9,74	10,09	9,33	9,76	10,26	9,08
De 24 a 29 años										
Mujeres	9,93	10,32	10,36	9,09	9,52	10,13	8,74	9,93	10,47	9,83
Hombres	10,62	11,65	10,88	9,70	10,13	10,83	9,41	10,57	11,18	10,69

FUENTES: INE. Padrón Municipal de Habitantes de 1986. Elaboración propia
 INE. Censo de Población de 1991. Elaboración propia
 INE. Padrón Municipal de Habitantes de 1996. Elaboración propia
 INE. Censo de Población de 2001. Elaboración propia

*Datos provisionales.

3.2.2. Evolución del alumnado escolarizado por cada 100 personas de la población^a de 3 a 29 años según sexo por nivel educativo en Andalucía. Cursos 1996/1997 a 2001/2002 (porcentaje)

	Educación infantil ^b	Educación primaria/EGB/Ciclo 1º ESO ^c	Educación secundaria/FP ^d	Enseñanza universitaria ^e	Total
Curso 1996-1997					
Mujeres	6,45	27,10	16,27	9,33	59,16
Hombres	6,48	27,79	15,68	7,84	57,78
Curso 1997-1998					
Mujeres	6,63	26,79	16,50	9,72	59,64
Hombres	6,63	27,04	15,74	8,18	57,59
Curso 1998-1999					
Mujeres	6,95	26,61	15,92	10,05	59,53
Hombres	6,94	26,70	15,53	8,35	57,52
Curso 1999-2000					
Mujeres	7,01	26,19	16,40	10,27	59,88
Hombres	6,87	26,58	15,28	8,71	57,44
Curso 2000-2001					
Mujeres	7,34	26,23	16,17	10,62	60,36
Hombres	7,22	26,70	15,24	8,93	58,10
Curso 2001-2002					
Mujeres	7,85	26,84	15,97	9,79	60,44
Hombres	7,79	27,53	14,84	8,02	58,18

FUENTE: Consejería de Educación y Ciencia. Elaboración propia

^aLas cifras de población se han obtenido de las estimaciones de población del IEA a 1 de enero (hasta el año 1998) y de las proyecciones de población a 1 de enero (a partir de 1999).

^bEducación infantil: ciclos 1º y 2º de Educación infantil.

^cEducación primaria/EGB/Ciclo 1º ESO: ciclos 1º, 2º y 3º de Educación primaria, 7º y 8º de EGB, 1º y 2º de Enseñanza Secundaria Obligatoria.

^dEducación secundaria/FP: 3º y 4º de Enseñanza Secundaria Obligatoria, 1er y 2º grado de Formación profesional, BUP, COU, Bachillerato LOGSE y ciclos formativos.

^eEnseñanza universitaria: todos los estudios superiores universitarios.

3.2.3.G. Población y escolarización por sexo y etapa educativa. Curso 2001-2002

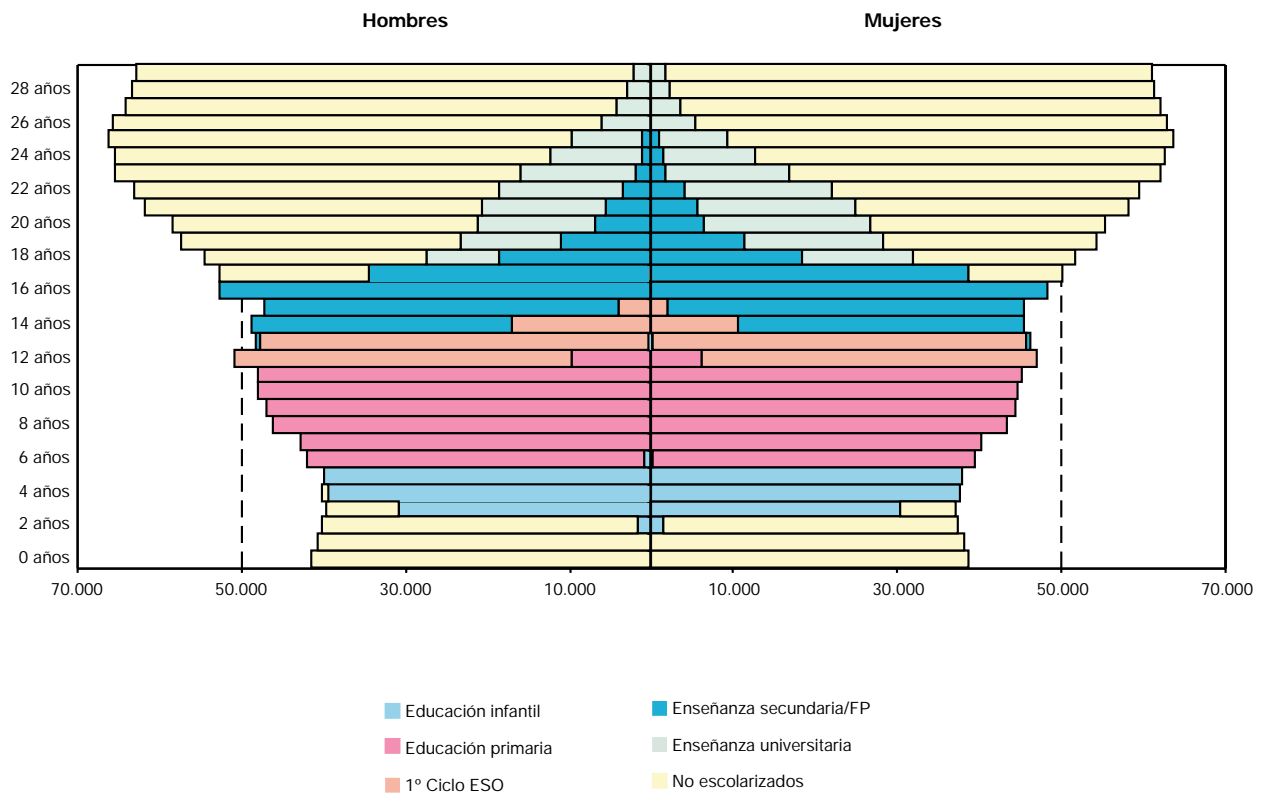

FUENTE: Consejería de Educación y Ciencia. Elaboración propia

3. Educación

3.2.4. Tasa neta de escolarización en enseñanzas de régimen general según edad y sexo por enseñanza. Curso 2001-2002 (porcentaje)

	Educación infantil/ preescolar	Educación primaria	EGB/ Ciclo 1º ESO	Educación secundaria/FP
2 años o menos				
Mujeres	1,40	-	-	-
Hombres	1,24	-	-	-
3 años				
Mujeres	82,09	-	-	-
Hombres	77,89	-	-	-
4 años				
Mujeres	99,96	-	-	-
Hombres	97,79	-	-	-
5 años				
Mujeres	101,63	0,04	-	-
Hombres	100,71	-	-	-
6 años				
Mujeres	0,96	104,62	-	-
Hombres	2,29	103,80	-	-
7 años				
Mujeres	-	104,84	-	-
Hombres	-	105,00	-	-
8 años				
Mujeres	-	106,08	-	-
Hombres	-	105,51	-	-
9 años				
Mujeres	-	103,37	-	-
Hombres	-	102,84	-	-
10 años				
Mujeres	-	105,13	-	-
Hombres	-	104,78	-	-
11 años				
Mujeres	-	102,18	-	-
Hombres	-	101,64	-	-
12 años				
Mujeres	-	13,84	90,80	-
Hombres	-	20,15	86,80	-
13 años				
Mujeres	-	0,33	102,82	1,11
Hombres	-	0,38	100,40	1,15
14 años				
Mujeres	-	0,02	23,46	76,45
Hombres	-	0,01	34,88	65,96
15 años				
Mujeres	-	0,01	4,57	92,54
Hombres	-	0,01	8,04	87,91

CONTINUA →

3.2.4. Tasa neta de escolarización en enseñanzas de régimen general según edad y sexo por enseñanza.

Curso 2001-2002 (porcentaje)

CONTINUACIÓN

	Educación infantil/ preescolar	Educación primaria	EGB/ Ciclo 1º ESO	Educación secundaria/FP
16 años				
Mujeres	-	-	0,20	99,36
Hombres	-	-	0,25	101,74
17 años				
Mujeres	-	-	0,21	77,15
Hombres	-	-	0,26	64,79
18 años				
Mujeres	-	-	-	35,68
Hombres	-	-	-	33,89
19 años				
Mujeres	-	-	-	20,98
Hombres	-	-	-	19,25

FUENTE: Consejería de Educación y Ciencia. Elaboración propia

3.2.5. Evolución de la tasa bruta de matriculación en enseñanza universitaria según ciclo por sexo en Andalucía. Cursos 1995-1996 a 2000-2001 (porcentaje)

	Mujeres	Hombres
Curso 1995-1996		
Enseñanzas de 1º y/o 2º ciclo	34,61	29,56
Enseñanzas de 3º ciclo	1,14	1,28
Curso 1996-1997		
Enseñanzas de 1º y/o 2º ciclo	36,62	30,72
Enseñanzas de 3º ciclo	1,23	1,28
Curso 1997-1998		
Enseñanzas de 1º y/o 2º ciclo	37,83	31,70
Enseñanzas de 3º ciclo	1,27	1,27
Curso 1998-1999		
Enseñanzas de 1º y/o 2º ciclo	38,94	32,18
Enseñanzas de 3º ciclo	1,39	1,39
Curso 1999-2000		
Enseñanzas de 1º y/o 2º ciclo	40,18	33,20
Enseñanzas de 3º ciclo	1,33	1,35
Curso 2000-2001		
Enseñanzas de 1º y/o 2º ciclo	41,66	33,61
Enseñanzas de 3º ciclo	1,22	1,22

FUENTE: INE. Estadística de la enseñanza superior en España. Elaboración propia

3. Educación

3.2.6. Evolución del alumnado matriculado en educación infantil según titularidad del centro y edad por sexo y provincia*. Cursos 1997-1998 a 2001-2002.

	Almería		Cádiz		Córdoba		Granada	
	Mujeres	Hombres	Mujeres	Hombres	Mujeres	Hombres	Mujeres	Hombres
Curso 1997-1998								
Centros concertados								
De 2 años	-	-	-	-	-	-	-	-
De 3 años	8	6	24	27	-	-	15	25
De 4 años	12	22	21	29	-	-	58	77
De 5 años	17	17	22	33	-	-	70	72
Total	37	45	67	89	-	-	143	174
Centros privados								
De 2 años	83	82	45	45	37	37	298	345
De 3 años	300	317	635	590	428	438	747	700
De 4 años	386	396	1.240	1.050	837	793	1.072	1.066
De 5 años	369	401	1.397	1.191	865	828	1.146	1.146
Total	1.138	1.196	3.317	2.876	2.167	2.096	3.263	3.257
Centros públicos								
De 2 años	1	-	11	20	-	-	39	41
De 3 años	503	615	1.062	1.089	738	821	955	1.088
De 4 años	2.582	2.717	5.025	5.568	3.534	3.795	3.374	3.610
De 5 años	2.757	2.970	5.481	5.906	3.771	4.037	3.635	3.762
Total	5.843	6.302	11.579	12.583	8.043	8.653	8.003	8.501
Total curso 1997-1998	7.018	7.543	14.963	15.548	10.210	10.749	11.409	11.932
Curso 1998-1999								
Centros concertados								
De 2 años	1	1	-	-	-	-	-	-
De 3 años	14	16	22	29	-	-	22	14
De 4 años	13	19	24	26	-	-	57	70
De 5 años	15	25	20	29	-	-	61	84
Total	43	61	66	84	-	-	140	168
Centros privados								
De 2 años	86	97	93	99	71	68	300	359
De 3 años	322	336	633	614	414	451	665	715
De 4 años	388	391	1.145	1.016	818	830	1.089	1.057
De 5 años	387	404	1.275	1.152	851	780	1.099	1.087
Total	1.183	1.228	3.146	2.881	2.154	2.129	3.153	3.218
Centros públicos								
De 2 años	-	-	16	16	-	-	72	81
De 3 años	1.114	1.147	1.978	2.031	1.339	1.534	1.636	1.746
De 4 años	2.388	2.652	4.753	5.154	3.281	3.602	3.224	3.426
De 5 años	2.669	2.804	5.107	5.646	3.566	3.891	3.419	3.693
Total	6.171	6.603	11.854	12.847	8.186	9.027	8.351	8.946
Total curso 1998-1999	7.397	7.892	15.066	15.812	10.340	11.156	11.644	12.332

Huelva		Jaén		Málaga		Sevilla		Andalucía		
Mujeres	Hombres	Mujeres	Hombres	Mujeres	Hombres	Mujeres	Hombres	Mujeres	Hombres	
Curso 1997-1998										
Centros concertados										
-	-	-	-	-	-	-	-	-	-	De 2 años
12	16	47	55	25	27	-	-	131	156	De 3 años
29	34	71	89	116	134	19	16	326	401	De 4 años
40	38	91	87	202	173	17	18	459	438	De 5 años
81	88	209	231	343	334	36	34	916	995	Total
Centros privados										
22	19	24	17	54	48	150	171	713	764	De 2 años
286	320	440	414	694	623	861	743	4.391	4.145	De 3 años
432	458	686	687	1.258	1.270	1.890	1.650	7.801	7.370	De 4 años
417	430	676	658	1.377	1.370	2.145	1.843	8.392	7.867	De 5 años
1.157	1.227	1.826	1.776	3.383	3.311	5.046	4.407	21.297	20.146	Total
Centros públicos										
-	-	-	-	-	-	-	-	51	61	De 2 años
806	827	1.098	1.248	1.371	1.382	1.234	1.203	7.767	8.273	De 3 años
2.169	2.344	3.318	3.535	5.110	5.343	7.171	7.908	32.283	34.820	De 4 años
2.221	2.544	3.447	3.509	5.497	5.819	7.685	8.410	34.494	36.957	De 5 años
5.196	5.715	7.863	8.292	11.978	12.544	16.090	17.521	74.595	80.111	Total
6.434	7.030	9.898	10.299	15.704	16.189	21.172	21.962	96.808	101.252	Total curso 1997-1998
Curso 1998-1999										
Centros concertados										
-	-	-	-	-	-	-	-	1	1	De 2 años
18	8	46	54	87	94	-	-	209	215	De 3 años
41	28	63	78	206	229	17	17	421	467	De 4 años
36	36	87	102	232	257	16	19	467	552	De 5 años
95	72	196	234	525	580	33	36	1.098	1.235	Total
Centros privados										
65	96	36	37	55	51	167	215	873	1.022	De 2 años
350	351	442	385	665	619	888	840	4.379	4.311	De 3 años
408	460	652	669	1.169	1.150	1.940	1.621	7.609	7.194	De 4 años
449	438	719	706	1.267	1.318	2.118	1.875	8.165	7.760	De 5 años
1.272	1.345	1.849	1.797	3.156	3.138	5.113	4.551	21.026	20.287	Total
Centros públicos										
-	-	1	5	-	-	2	2	91	104	De 2 años
1.349	1.439	1.724	1.752	2.196	2.260	2.898	3.051	14.234	14.960	De 3 años
2.083	2.100	2.972	3.201	4.849	4.966	6.956	7.448	30.506	32.549	De 4 años
2.205	2.374	3.312	3.537	5.187	5.457	7.576	8.218	33.041	35.620	De 5 años
5.637	5.913	8.009	8.495	12.232	12.683	17.432	18.719	77.872	83.233	Total
7.004	7.330	10.054	10.526	15.913	16.401	22.578	23.306	99.996	104.755	Total curso 1998-1999

CONTINÚA →

3. Educación

3.2.6. Evolución del alumnado matriculado en educación infantil según titularidad del centro y edad por sexo y provincia*. Cursos 1997-1998 a 2001-2002

	Almería		Cádiz		Córdoba		Granada	
	Mujeres	Hombres	Mujeres	Hombres	Mujeres	Hombres	Mujeres	Hombres
Curso 1999-2000								
Centros concertados								
De 2 años	-	-	-	-	-	-	-	-
De 3 años	7	20	30	20	-	-	20	26
De 4 años	16	20	21	30	-	-	61	47
De 5 años	16	19	25	24	-	-	59	50
Total	39	59	76	74	-	-	140	123
Centros privados								
De 2 años	124	113	83	87	66	67	351	351
De 3 años	419	369	775	676	492	482	816	646
De 4 años	407	401	1.076	985	720	743	1.083	1.048
De 5 años	400	387	1.173	1.146	816	808	1.138	1.134
Total	1.350	1.270	3.107	2.894	2.094	2.100	3.388	3.179
Centros públicos								
De 2 años	-	-	16	10	-	-	79	71
De 3 años	1.113	1.227	2.124	2.280	1.509	1.532	1.885	1.954
De 4 años	2.456	2.573	4.667	4.964	3.063	3.352	3.342	3.478
De 5 años	2.433	2.685	4.819	5.220	3.308	3.573	3.254	3.390
Total	6.002	6.485	11.610	12.464	7.880	8.457	8.481	8.822
Total curso 1999-2000	7.391	7.814	14.793	15.432	9.974	10.557	12.009	12.124
Curso 2000-2001								
Centros concertados								
De 2 años	-	-	-	-	-	-	-	-
De 3 años	16	10	27	24	-	-	32	46
De 4 años	10	22	30	20	-	-	40	52
De 5 años	15	22	19	33	-	-	46	31
Total	41	54	76	77	-	-	118	129
Centros privados								
De 2 años	175	172	56	44	107	85	397	351
De 3 años	384	350	840	741	560	494	1.019	728
De 4 años	417	413	1.101	986	747	744	1.079	1.015
De 5 años	426	436	1.148	1.129	750	768	1.048	1.016
Total	1.402	1.371	3.145	2.900	2.164	2.091	3.543	3.110
Centros públicos								
De 2 años	-	-	13	10	-	-	93	81
De 3 años	1.426	1.497	2.916	3.068	2.067	2.254	2.333	2.347
De 4 años	2.388	2.552	4.478	4.859	3.061	3.281	3.141	3.362
De 5 años	2.556	2.623	4.681	5.048	3.050	3.325	3.309	3.485
Total	6.370	6.672	12.075	12.975	8.178	8.860	8.783	9.194
Total curso 2000-2001	7.813	8.097	15.296	15.952	10.342	10.951	12.444	12.433

Huelva		Jaén		Málaga		Sevilla		Andalucía		
Mujeres	Hombres	Mujeres	Hombres	Mujeres	Hombres	Mujeres	Hombres	Mujeres	Hombres	
Curso 1999-2000										
Centros concertados										
-	-	-	-	-	-	-	-	-	-	De 2 años
25	25	47	53	116	118	-	-	245	262	De 3 años
42	27	70	75	212	180	18	14	440	393	De 4 años
28	37	95	100	228	246	14	17	465	493	De 5 años
95	89	212	228	556	544	32	31	1.150	1.148	Total
Centros privados										
71	65	46	37	38	28	217	169	996	917	De 2 años
365	291	419	387	770	697	1.144	934	5.200	4.482	De 3 años
391	398	666	641	1.206	1.151	1.769	1.676	7.318	7.043	De 4 años
374	415	688	676	1.326	1.212	2.203	1.787	8.118	7.565	De 5 años
1.201	1.169	1.819	1.741	3.340	3.088	5.333	4.566	21.632	20.007	Total
Centros públicos										
-	-	-	-	1	-	8	6	104	87	De 2 años
1.486	1.539	1.774	1.828	2.402	2.530	3.168	3.356	15.461	16.246	De 3 años
2.042	2.218	2.928	3.043	4.754	4.864	6.700	7.153	29.952	31.645	De 4 años
2.129	2.213	3.000	3.177	4.911	4.962	7.188	7.574	31.042	32.794	De 5 años
5.657	5.970	7.702	8.048	12.067	12.356	17.056	18.083	76.559	80.772	Total
6.953	7.228	9.733	10.017	15.963	15.988	22.421	22.680	99.341	101.927	Total curso 1999-2000
Curso 2000-2001										
Centros concertados										
-	-	-	-	-	-	-	-	-	-	De 2 años
25	34	46	57	131	124	-	-	277	295	De 3 años
47	42	70	79	226	240	12	15	435	470	De 4 años
53	30	85	103	264	234	18	14	500	467	De 5 años
125	106	201	239	621	598	30	29	1.212	1.232	Total
Centros privados										
86	68	28	25	52	42	277	222	1.178	1.009	De 2 años
367	313	435	356	910	774	1.345	1.006	5.860	4.762	De 3 años
400	380	609	614	1.159	1.213	1.813	1.686	7.325	7.051	De 4 años
359	369	675	646	1.254	1.215	1.887	1.895	7.547	7.474	De 5 años
1.212	1.130	1.747	1.641	3.375	3.244	5.322	4.809	21.910	20.296	Total
Centros públicos										
-	-	-	-	-	-	-	-	106	91	De 2 años
1.719	1.997	2.192	2.343	2.948	3.053	4.194	4.343	19.795	20.902	De 3 años
1.980	2.084	2.757	2.908	4.701	4.928	6.652	7.025	29.158	30.999	De 4 años
2.096	2.267	2.928	3.054	4.871	4.926	6.837	7.301	30.328	32.029	De 5 años
5.795	6.348	7.877	8.305	12.520	12.907	17.683	18.669	79.387	84.021	Total
7.132	7.584	9.825	10.185	16.516	16.749	23.035	23.507	102.509	105.549	Total curso 2000-2001

3. Educación

3.2.6. Evolución del alumnado matriculado en educación infantil según titularidad del centro y edad por sexo y provincia*. Cursos 1997-1998 a 2001-2002.

	Almería		Cádiz		Córdoba		Granada	
	Mujeres	Hombres	Mujeres	Hombres	Mujeres	Hombres	Mujeres	Hombres
Curso 2001-2002								
Centros concertados								
De 2 años	-	-	-	-	-	-	-	-
De 3 años	15	18	21	27	-	-	37	39
De 4 años	18	14	25	26	-	-	47	58
De 5 años	9	22	30	21	-	-	44	55
Total	42	54	76	74	-	-	128	152
Centros privados								
De 2 años	149	137	112	119	190	196	413	381
De 3 años	437	396	949	769	676	584	1.135	832
De 4 años	371	420	1.070	1.032	767	708	1.046	1.029
De 5 años	421	393	1.181	1.068	694	762	1.068	1.013
Total	1.378	1.346	3.312	2.988	2.327	2.250	3.662	3.255
Centros públicos								
De 2 años	-	-	-	-	-	-	68	62
De 3 años	1.764	1.888	3.582	3.893	2.615	2.966	2.771	2.729
De 4 años	2.498	2.597	4.661	4.969	3.019	3.269	3.231	3.300
De 5 años	2.470	2.699	4.588	4.914	3.083	3.276	3.163	3.363
Total	6.732	7.184	12.831	13.776	8.717	9.511	9.233	9.454
Total curso 2001-2002	8.152	8.584	16.219	16.838	11.044	11.761	13.023	12.861

FUENTE: Consejería de Educación y Ciencia

*No figura el alumnado de Educación especial integrado en aulas de Educación infantil.

Huelva		Jaén		Málaga		Sevilla		Andalucía			
Mujeres	Hombres	Mujeres	Hombres	Mujeres	Hombres	Mujeres	Hombres	Mujeres	Hombres		
Curso 2001-2002											
Centros concertados											
-	-	-	-	-	-	-	-	-	-	-	De 2 años
47	43	79	71	148	142	-	-	347	340		De 3 años
40	43	68	84	213	210	9	16	420	451		De 4 años
45	41	78	94	242	254	13	14	461	501		De 5 años
132	127	225	249	603	606	22	30	1.228	1.292		Total
Centros privados											
104	95	99	88	90	78	374	355	1.531	1.449		De 2 años
362	308	472	451	960	917	1.479	1.148	6.470	5.405		De 3 años
361	366	615	540	1.176	1.147	1.888	1.598	7.294	6.840		De 4 años
374	342	604	607	1.263	1.264	1.971	1.761	7.576	7.210		De 5 años
1.201	1.111	1.790	1.686	3.489	3.406	5.712	4.862	22.871	20.904		Total
Centros públicos											
-	-	-	-	-	-	-	-	68	62		De 2 años
1.867	1.822	2.373	2.597	3.540	3.645	5.147	5.484	23.659	25.024		De 3 años
1.909	2.208	2.719	2.919	4.941	5.073	6.900	7.261	29.878	31.596		De 4 años
2.030	2.145	2.749	2.900	4.851	5.080	6.793	7.127	29.727	31.504		De 5 años
5.806	6.175	7.841	8.416	13.332	13.798	18.840	19.872	83.332	88.186		Total
7.139	7.413	9.856	10.351	17.424	17.810	24.574	24.764	107.431	110.382		Total curso 2001-2002

3. Educación

3.2.7. Evolución de la escolarización media en educación infantil según sexo por provincia. Cursos 1997-1998 a 2001-2002 (años)

	Almería	Cádiz	Córdoba	Granada	Huelva	Jaén	Málaga	Sevilla	Andalucía
Curso 1997-1998									
Mujeres	2,38	2,31	2,29	2,54	2,59	2,42	2,30	2,17	2,33
Hombres	2,39	2,26	2,28	2,51	2,56	2,45	2,26	2,10	2,30
Curso 1998-1999									
Mujeres	2,63	2,50	2,49	2,72	2,92	2,62	2,45	2,41	2,54
Hombres	2,64	2,45	2,50	2,69	2,83	2,61	2,44	2,35	2,51
Curso 1999-2000									
Mujeres	2,68	2,54	2,54	2,85	3,02	2,66	2,53	2,49	2,61
Hombres	2,65	2,48	2,47	2,69	2,92	2,61	2,48	2,41	2,54
Curso 2000-2001									
Mujeres	2,81	2,64	2,68	2,91	3,20	2,79	2,64	2,61	2,72
Hombres	2,72	2,58	2,64	2,76	3,06	2,75	2,59	2,52	2,65
Curso 2001-2002									
Mujeres	2,94	2,77	2,85	3,03	3,25	2,90	2,83	2,75	2,86
Hombres	2,86	2,71	2,88	2,87	3,06	2,88	2,76	2,65	2,79

FUENTE: Consejería de Educación y Ciencia. Elaboración propia

3.2.8. Evolución de la esperanza de vida escolar a los seis años en enseñanzas no universitarias según sexo por provincia. Cursos 1997-1998 a 2001-2002 (años)

	Almería	Cádiz	Córdoba	Granada	Huelva	Jaén	Málaga	Sevilla	Andalucía
Curso 1997-1998									
Mujeres	11,73	12,27	11,96	12,12	12,13	11,83	11,93	12,09	12,04
Hombres	11,84	12,26	11,73	12,15	11,96	11,75	12,14	11,99	12,02
Curso 1998-1999									
Mujeres	11,68	12,28	11,85	12,09	12,09	11,84	12,06	11,63	11,93
Hombres	11,88	12,41	11,94	12,32	12,18	11,86	12,19	11,62	12,03
Curso 1999-2000									
Mujeres	11,85	12,44	12,16	12,34	12,26	12,08	12,23	12,31	12,25
Hombres	11,75	12,41	11,94	12,22	12,20	11,89	12,09	12,15	12,12
Curso 2000-2001									
Mujeres	11,86	12,30	12,17	12,30	12,31	12,03	12,21	12,34	12,23
Hombres	11,80	12,31	11,95	12,20	12,19	11,96	12,08	12,13	12,11
Curso 2001-2002									
Mujeres	12,08	12,36	12,25	12,45	12,42	12,09	12,25	12,38	12,31
Hombres	11,95	12,21	12,03	12,25	12,26	12,03	12,11	12,18	12,14

FUENTE: Consejería de Educación y Ciencia. Elaboración propia

3.2.9.G. Esperanza de vida escolar a los seis años en enseñanzas no universitarias según sexo por provincia. Curso 2001-2002

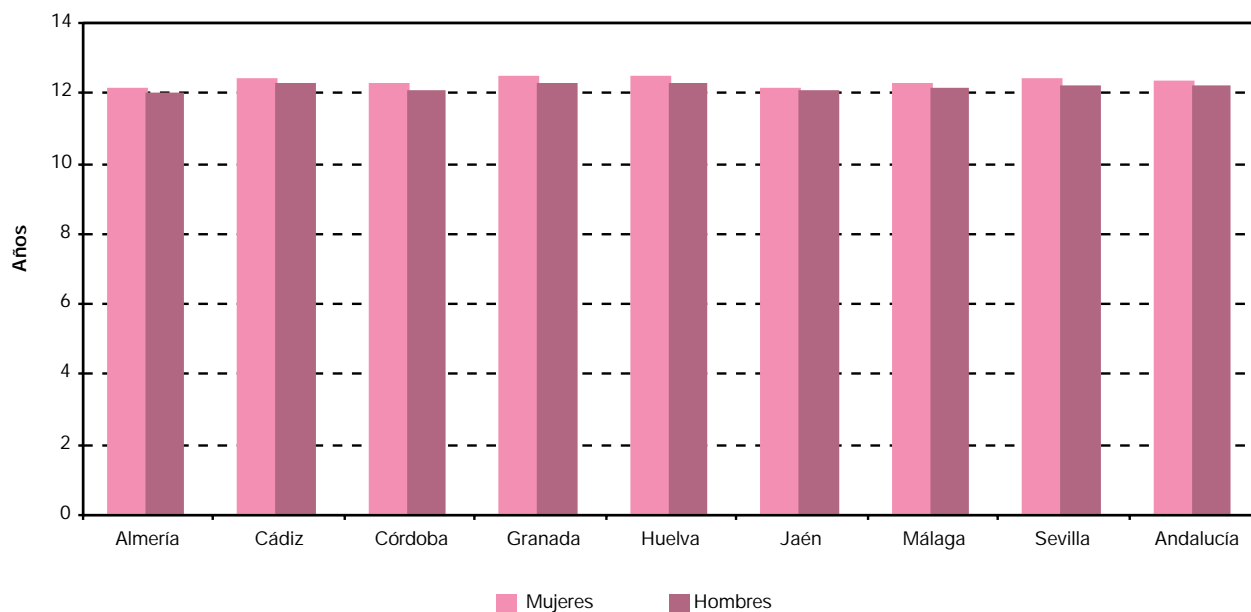

FUENTE: Consejería de Educación y Ciencia. Elaboración propia

3. Educación

3.2.10. Evolución del alumnado nuevo inscrito en el primer curso de educación universitaria según rama de enseñanza, tipo de ciclo y sexo por universidad. Cursos 1996-1997 a 2000-2001

	Andalucía	Almería	Cádiz	Córdoba	Granada	Huelva	Jaén	Málaga	Pablo de Olavide	Sevilla	España
Curso 1996-1997											
Ciencias Experimentales											
Ciclo corto											
Mujeres	157	-	-	-	31	-	30	-	-	96	599
Hombres	179	-	-	-	53	-	23	-	-	103	592
Ciclo largo											
Mujeres	2.787	144	196	389	790	87	143	442	-	596	13.325
Hombres	2.577	119	165	313	805	91	123	327	-	634	11.883
Ciencias de la Salud											
Ciclo corto											
Mujeres	1.615	101	246	78	360	86	80	318	-	346	10.120
Hombres	582	30	101	21	160	32	19	89	-	130	2.726
Ciclo largo											
Mujeres	1.472	-	102	216	561	-	-	101	-	492	7.031
Hombres	781	-	61	163	276	-	-	64	-	217	3.395
Ciencias Sociales y Jurídicas											
Ciclo corto											
Mujeres	11.370	973	1.385	843	1.908	1.146	898	1.775	-	2.442	49.902
Hombres	5.897	572	718	418	1.121	546	485	857	-	1.180	24.447
Ciclo largo											
Mujeres	7.789	472	409	439	1.638	314	617	1.472	-	2.428	50.014
Hombres	5.393	328	295	357	1.225	200	362	989	-	1.637	38.076
Humanidades											
Ciclo corto											
Mujeres	-	-	-	-	-	-	-	-	-	-	32
Hombres	-	-	-	-	-	-	-	-	-	-	72
Ciclo largo											
Mujeres	3.854	80	288	303	854	113	140	685	-	1.391	22.462
Hombres	2.149	54	174	142	410	80	91	373	-	825	13.550
Enseñanzas Técnicas											
Ciclo corto											
Mujeres	1.472	135	119	87	143	167	166	223	-	432	11.134
Hombres	6.680	417	818	425	433	734	867	1.409	-	1.577	35.623
Ciclo largo											
Mujeres	913	19	39	92	209	30	18	178	-	328	6.665
Hombres	2.433	38	83	246	440	52	36	740	-	798	16.946
Total											
Ciclo corto											
Mujeres	14.614	1.209	1.750	1.008	2.442	1.399	1.174	2.316	-	3.316	71.787
Hombres	13.338	1.019	1.637	864	1.767	1.312	1.394	2.355	-	2.990	63.460
Ciclo largo											
Mujeres	16.815	715	1.034	1.439	4.052	544	918	2.878	-	5.235	99.497
Hombres	13.333	539	778	1.221	3.156	423	612	2.493	-	4.111	83.850

CONTINUA →

3.2.10. Evolución del alumnado nuevo inscrito en el primer curso de educación universitaria según rama de enseñanza, tipo de ciclo y sexo por universidad. Cursos 1996-1997 a 2000-2001

CONTINUACIÓN

	Andalucía	Almería	Cádiz	Córdoba	Granada	Huelva	Jaén	Málaga	Pablo de Olavide	Sevilla	España
Curso 1997-1998											
Ciencias Experimentales											
Ciclo corto											
Mujeres	193	-	-	-	46	-	18	-	-	129	685
Hombres	197	-	-	-	52	-	15	-	-	130	645
Ciclo largo											
Mujeres	2.782	118	174	333	870	123	169	400	-	595	13.705
Hombres	2.563	97	150	276	970	119	132	267	-	552	11.492
Ciencias de la Salud											
Ciclo corto											
Mujeres	1.662	93	289	97	413	94	83	224	-	369	11.176
Hombres	561	33	101	14	168	40	21	64	-	120	2.859
Ciclo largo											
Mujeres	1.416	-	103	173	536	-	-	113	-	491	6.988
Hombres	770	-	66	145	253	-	-	49	-	257	3.341
Ciencias Sociales y Jurídicas											
Ciclo corto											
Mujeres	11.760	1.025	1.372	856	2.382	1.057	835	1.561	590	2.082	52.157
Hombres	6.194	584	713	394	1.311	453	424	809	292	1.214	25.573
Ciclo largo											
Mujeres	7.739	366	280	408	1.903	309	623	1.455	263	2.132	55.852
Hombres	5.136	224	236	323	1.244	153	400	1.001	292	1.263	41.927
Humanidades											
Ciclo corto											
Mujeres	-	-	-	-	-	-	-	-	-	-	38
Hombres	-	-	-	-	-	-	-	-	-	-	31
Ciclo largo											
Mujeres	3.778	114	325	258	904	96	97	646	-	1.338	22.294
Hombres	2.372	57	223	151	536	61	83	395	-	866	14.336
Enseñanzas Técnicas											
Ciclo corto											
Mujeres	1.510	136	103	88	138	164	149	270	-	462	11.496
Hombres	6.066	392	586	399	440	643	712	1.495	-	1.399	37.402
Ciclo largo											
Mujeres	979	17	41	115	217	36	14	185	-	354	7.058
Hombres	2.769	35	117	215	566	37	29	729	-	1.041	18.506
Total											
Ciclo corto											
Mujeres	15.125	1.254	1.764	1.041	2.979	1.315	1.085	2.055	590	3.042	75.552
Hombres	13.018	1.009	1.400	807	1.971	1.136	1.172	2.368	292	2.863	66.510
Ciclo Largo											
Mujeres	16.694	615	923	1.287	4.430	564	903	2.799	263	4.910	105.897
Hombres	13.610	413	792	1.110	3.569	370	644	2.441	292	3.979	89.602

CONTINUA →

3. Educación

3.2.10. Evolución del alumnado nuevo inscrito en el primer curso de educación universitaria según rama de enseñanza, tipo de ciclo y sexo por universidad. Cursos 1996-1997 a 2000-2001

CONTINUACIÓN

	Andalucía	Almería	Cádiz	Córdoba	Granada	Huelva	Jaén	Málaga	Pablo de Olavide	Sevilla	España
Curso 1998-1999											
Ciencias Experimentales											
Ciclo corto											
Mujeres	147	-	-	-	55	-	15	-	-	77	988
Hombres	140	-	-	-	37	-	10	-	-	93	645
Ciclo largo											
Mujeres	2.785	109	216	286	824	125	191	336	127	571	13.393
Hombres	2.420	72	164	249	743	90	131	249	77	645	11.187
Ciencias de la Salud											
Ciclo corto											
Mujeres	1.841	102	286	62	457	101	82	344	-	407	12.414
Hombres	557	20	105	15	124	28	22	92	-	151	3.276
Ciclo largo											
Mujeres	1.454	-	134	228	529	-	-	106	-	457	7.368
Hombres	746	-	67	158	254	-	-	58	-	209	3.291
Ciencias Sociales y Jurídicas											
Ciclo corto											
Mujeres	11.462	918	1.647	888	1.695	973	814	1.834	505	2.188	52.686
Hombres	5.838	511	790	368	961	464	473	881	243	1.147	25.393
Ciclo largo											
Mujeres	7.565	410	400	408	1.833	296	447	1.376	194	2.201	53.358
Hombres	5.067	256	307	308	1.241	213	278	927	213	1.324	39.669
Humanidades											
Ciclo corto											
Mujeres	-	-	-	-	-	-	-	-	-	-	33
Hombres	-	-	-	-	-	-	-	-	-	-	42
Ciclo largo											
Mujeres	3.836	125	330	298	910	98	145	650	90	1.190	22.617
Hombres	2.426	65	214	168	582	76	75	409	53	784	14.323
Enseñanzas Técnicas											
Ciclo corto											
Mujeres	1.324	129	150	68	141	144	120	194	-	378	11.358
Hombres	5.735	383	786	411	425	561	596	1.278	-	1.295	37.515
Ciclo largo											
Mujeres	1.160	5	47	105	242	32	15	200	-	514	7.403
Hombres	3.218	30	112	177	434	45	26	843	-	1.551	19.620
Total											
Ciclo corto											
Mujeres	14.774	1.149	2.083	1.018	2.348	1.218	1.031	2.372	505	3.050	77.479
Hombres	12.270	914	1.681	794	1.547	1.053	1.101	2.251	243	2.686	66.871
Ciclo largo											
Mujeres	16.800	649	1.127	1.325	4.338	551	798	2.668	411	4.933	104.139
Hombres	13.877	423	864	1.060	3.254	424	510	2.486	343	4.513	88.090

CONTINUA →

3.2.10. Evolución del alumnado nuevo inscrito en el primer curso de educación universitaria según rama de enseñanza, tipo de ciclo y sexo por universidad. Cursos 1996-1997 a 2000-2001

CONTINUACIÓN

	Andalucía	Almería	Cádiz	Córdoba	Granada	Huelva	Jaén	Málaga	Pablo de Olavide	Sevilla	España
Curso 1999-2000											
Ciencias Experimentales											
Ciclo corto											
Mujeres	132	-	-	-	41	-	12	-	-	79	873
Hombres	132	-	-	-	49	-	6	-	-	77	569
Ciclo largo											
Mujeres	2.668	104	247	318	745	112	219	303	137	483	12.653
Hombres	2.219	88	235	262	632	93	155	275	72	407	9.448
Ciencias de la Salud											
Ciclo corto											
Mujeres	1.790	101	247	74	433	93	100	339	-	403	12.897
Hombres	628	26	114	15	171	36	27	93	-	146	3.499
Ciclo largo											
Mujeres	1.372	-	105	203	504	-	-	106	-	454	7.275
Hombres	730	-	76	146	248	-	-	60	-	200	3.194
Ciencias Sociales y Jurídicas											
Ciclo corto											
Mujeres	11.571	994	1.437	777	2.255	912	852	1.862	513	1.969	51.686
Hombres	6.199	600	802	339	1.168	434	483	1.024	294	1.055	25.298
Ciclo largo											
Mujeres	7.792	499	349	451	1.917	294	501	1.457	272	2.052	45.838
Hombres	4.954	251	259	316	1.164	194	220	887	294	1.369	31.002
Humanidades											
Ciclo corto											
Mujeres	-	-	-	-	-	-	-	-	-	-	12
Hombres	-	-	-	-	-	-	-	-	-	-	31
Ciclo largo											
Mujeres	3.719	111	234	346	1.040	91	127	588	120	1.062	20.360
Hombres	2.196	59	103	159	615	55	77	360	56	712	12.079
Enseñanzas Técnicas											
Ciclo corto											
Mujeres	1.383	147	122	68	175	166	130	166	-	409	11.415
Hombres	5.699	386	730	398	457	606	645	1.169	-	1.308	35.784
Ciclo largo											
Mujeres	1.132	55	50	123	240	15	27	184	-	438	7.862
Hombres	3.030	119	208	166	429	22	88	701	-	1.297	19.472
Total											
Ciclo corto											
Mujeres	14.876	1.242	1.806	919	2.904	1.171	1.094	2.367	513	2.860	76.883
Hombres	12.658	1.012	1.646	752	1.845	1.076	1.161	2.286	294	2.586	65.181
Ciclo largo											
Mujeres	16.683	769	985	1.441	4.446	512	874	2.638	529	4.489	93.988
Hombres	13.129	517	881	1.049	3.088	364	540	2.283	422	3.985	75.195

CONTINUA →

3. Educación

3.2.10. Evolución del alumnado nuevo inscrito en el primer curso de educación universitaria según rama de enseñanza, tipo de ciclo y sexo por universidad. Cursos 1996-1997 a 2000-2001

CONTINUACIÓN

	Andalucía	Almería	Cádiz	Córdoba	Granada	Huelva	Jaén	Málaga	Pablo de Olavide	Sevilla	España
Curso 2000-2001											
Ciencias Experimentales											
Ciclo corto											
Mujeres	86	-	-	-	35	-	8	-	-	43	688
Hombres	113	-	-	-	44	-	3	-	-	66	391
Ciclo largo											
Mujeres	2.542	82	311	246	693	108	204	326	122	450	11.998
Hombres	2.018	66	240	173	629	64	145	253	74	374	8.248
Ciencias de la Salud											
Ciclo corto											
Mujeres	1.937	105	288	130	463	112	102	333	-	404	12.705
Hombres	561	20	90	17	165	22	24	92	-	131	3.392
Ciclo largo											
Mujeres	1.341	-	105	200	494	-	-	101	-	441	6.993
Hombres	642	-	80	85	231	-	-	48	-	198	3.014
Ciencias Sociales y Jurídicas											
Ciclo corto											
Mujeres	10.564	814	1.317	749	2.155	900	725	1.606	484	1.814	45.715
Hombres	5.520	473	661	437	1.121	396	374	830	278	950	22.307
Ciclo largo											
Mujeres	7.378	435	348	373	1.969	285	412	1.365	321	1.870	44.390
Hombres	4.605	199	245	273	1.232	159	206	831	279	1.181	29.896
Humanidades											
Ciclo corto											
Mujeres	-	-	-	-	-	-	-	-	-	-	17
Hombres	-	-	-	-	-	-	-	-	-	-	54
Ciclo largo											
Mujeres	3.197	78	180	243	1.141	84	106	544	77	744	16.955
Hombres	1.751	38	88	145	652	35	43	302	62	386	9.731
Enseñanzas Técnicas											
Ciclo corto											
Mujeres	1.334	142	108	86	141	120	149	265	-	323	12.084
Hombres	5.118	332	572	440	414	484	576	1.241	-	1.059	37.139
Ciclo largo											
Mujeres	1.096	44	63	78	226	16	19	193	-	457	7.867
Hombres	2.819	63	195	152	451	14	110	652	-	1.182	18.265
Total											
Ciclo corto											
Mujeres	13.921	1.061	1.713	965	2.794	1.132	984	2.204	484	2.584	71.209
Hombres	11.312	825	1.323	894	1.744	902	977	2.163	278	2.206	63.283
Ciclo largo											
Mujeres	15.554	639	1.007	1.140	4.523	493	741	2.529	520	3.962	88.203
Hombres	11.835	366	848	828	3.195	272	504	2.086	415	3.321	69.154

FUENTE: INE. Estadística de la enseñanza superior en España

3.2.11.G. Distribución del alumnado nuevo inscrito en el primer curso de educación universitaria según sexo por rama de enseñanza en Andalucía. Curso 2000-2001 (porcentaje)

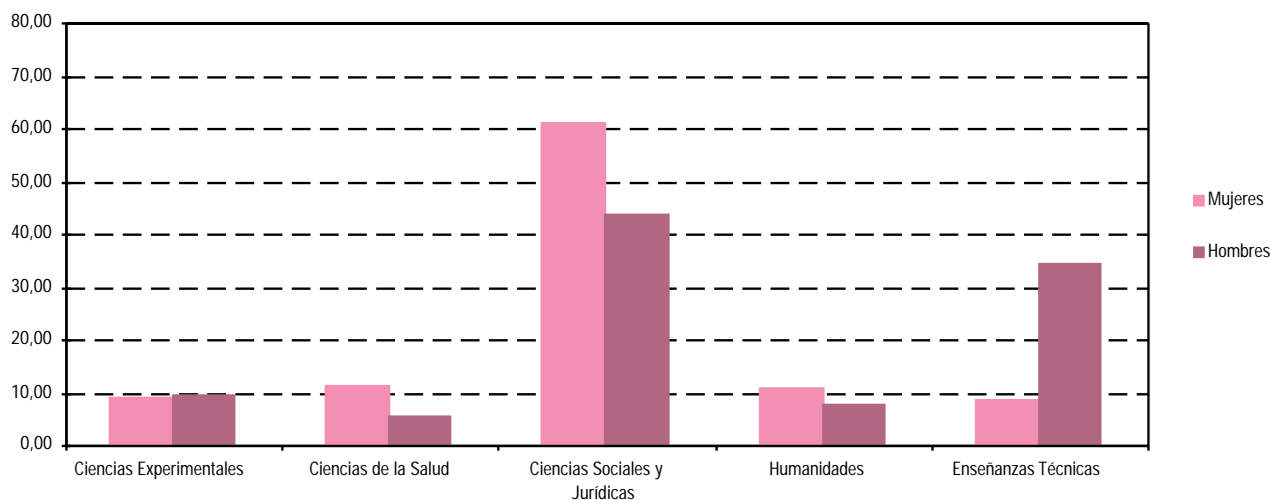

FUENTE: INE. Estadística de la enseñanza superior en España

3.2.12. Evolución del alumnado matriculado en educación universitaria según rama de enseñanza, tipo de ciclo y sexo por universidad. Cursos 1996-1997 a 2000-2001

	Andalucía	Almería	Cádiz	Córdoba	Granada	Huelva	Jaén	Málaga	Pablo de Olavide	Sevilla	España
Curso 1996-1997											
Ciencias Experimentales											
Ciclo corto											
Mujeres	555	-	-	-	132	-	55	-	-	368	2.522
Hombres	538	-	-	-	148	-	40	-	-	350	2.621
Ciclo largo											
Mujeres	11.340	561	1.010	1.366	3.323	147	657	1.551	-	2.725	63.627
Hombres	11.010	456	955	1.099	3.673	169	483	1.301	-	2.874	57.707
Ciencias de la Salud											
Ciclo corto											
Mujeres	5.158	334	790	292	1.224	283	277	841	-	1.117	32.727
Hombres	1.945	83	342	91	524	95	72	280	-	458	8.736
Ciclo largo											
Mujeres	9.182	-	552	1.413	3.568	-	-	717	-	2.932	47.219
Hombres	5.905	-	432	1.165	2.162	-	-	537	-	1.609	24.918
Ciencias Sociales y Jurídicas											
Ciclo corto											
Mujeres	40.051	3.406	4.974	2.852	7.487	3.572	3.272	5.488	-	9.000	186.010
Hombres	22.349	2.072	2.937	1.555	4.184	1.578	1.851	3.093	-	5.079	97.147
Ciclo largo											
Mujeres	43.880	2.229	2.003	2.864	11.260	1.687	2.325	8.034	-	13.478	294.917
Hombres	29.944	1.418	1.546	2.321	7.867	1.197	1.500	5.313	-	8.782	222.491

CONTINUA →

3. Educación

3.2.12. Evolución del alumnado matriculado en educación universitaria según rama de enseñanza, tipo de ciclo y sexo por universidad. Cursos 1996-1997 a 2000-2001

CONTINUACIÓN

	Andalucía	Almería	Cádiz	Córdoba	Granada	Huelva	Jaén	Málaga	Pablo de Olavide	Sevilla	España
Humanidades											
Ciclo corto											
Mujeres	52	-	-	-	52	-	-	-	-	-	115
Hombres	27	-	-	-	27	-	-	-	-	-	331
Ciclo largo											
Mujeres	17.184	466	1.334	1.071	4.574	441	559	2.568	-	6.171	98.263
Hombres	9.170	221	719	540	2.296	303	295	1.303	-	3.493	53.294
Enseñanzas Técnicas											
Ciclo corto											
Mujeres	6.769	507	541	378	827	650	752	752	-	2.362	48.705
Hombres	26.999	1.339	3.543	1.969	2.409	2.746	3.683	4.158	-	7.152	153.328
Ciclo largo											
Mujeres	4.762	46	188	535	1.158	84	43	635	-	2.073	38.961
Hombres	13.812	89	537	1.419	3.136	149	112	2.529	-	5.841	102.770
Total											
Ciclo corto											
Mujeres	52.585	4.247	6.305	3.522	9.722	4.505	4.356	7.081	-	12.847	270.079
Hombres	51.858	3.494	6.822	3.615	7.292	4.419	5.646	7.531	-	13.039	262.163
Ciclo largo											
Mujeres	86.348	3.302	5.087	7.249	23.883	2.359	3.584	13.505	-	27.379	542.987
Hombres	69.841	2.184	4.189	6.544	19.134	1.818	2.390	10.983	-	22.599	461.180
Curso 1997-1998											
Ciencias Experimentales											
Ciclo corto											
Mujeres	600	-	-	-	132	-	61	-	-	407	2.570
Hombres	554	-	-	-	144	-	49	-	-	361	2.600
Ciclo largo											
Mujeres	12.085	595	1.033	1.439	3.494	266	701	1.664	-	2.893	66.688
Hombres	11.485	480	952	1.183	3.821	318	511	1.300	-	2.920	57.776
Ciencias de la Salud											
Ciclo corto											
Mujeres	5.072	351	875	302	1.240	270	254	633	-	1.147	34.083
Hombres	1.836	100	349	88	506	94	65	190	-	444	9.042
Ciclo largo											
Mujeres	9.397	-	506	1.419	3.724	-	-	752	-	2.996	47.315
Hombres	5.866	-	400	1.154	2.167	-	-	529	-	1.616	24.517
Ciencias Sociales y Jurídicas											
Ciclo corto											
Mujeres	40.875	3.666	5.146	2.875	7.803	3.729	3.251	5.064	1.412	7.929	191.585
Hombres	22.087	2.174	2.826	1.450	4.317	1.617	1.759	2.779	492	4.673	98.722
Ciclo largo											
Mujeres	44.153	2.378	1.946	2.824	11.338	1.602	2.521	7.919	418	13.207	299.562
Hombres	29.548	1.488	1.539	2.261	7.394	1.083	1.620	5.317	440	8.406	220.881

CONTINUA →

3.2.12. Evolución del alumnado matriculado en educación universitaria según rama de enseñanza, tipo de ciclo y sexo por universidad. Cursos 1996-1997 a 2000-2001

CONTINUACIÓN

	Andalucía	Almería	Cádiz	Córdoba	Granada	Huelva	Jaén	Málaga	Pablo de Olavide	Sevilla	España
Humanidades											
Ciclo corto											
Mujeres	23	-	-	-	23	-	-	-	-	-	157
Hombres	7	-	-	-	7	-	-	-	-	-	208
Ciclo largo											
Mujeres	17.339	512	1.486	1.177	4.231	493	607	2.656	-	6.177	99.772
Hombres	9.707	241	854	623	2.353	325	350	1.409	-	3.552	56.345
Enseñanzas Técnicas											
Ciclo corto											
Mujeres	7.230	549	649	343	825	688	811	968	-	2.397	51.967
Hombres	28.312	1.456	3.724	1.824	2.435	2.850	3.788	5.229	-	7.006	158.526
Ciclo largo											
Mujeres	5.355	54	215	574	1.319	117	52	735	-	2.289	41.497
Hombres	15.142	111	614	1.456	3.349	196	116	2.869	-	6.431	106.775
Total											
Ciclo corto											
Mujeres	53.800	4.566	6.670	3.520	10.023	4.687	4.377	6.665	1.412	11.880	280.362
Hombres	52.796	3.730	6.899	3.362	7.409	4.561	5.661	8.198	492	12.484	269.098
Ciclo largo											
Mujeres	88.329	3.539	5.186	7.433	24.106	2.478	3.881	13.726	418	27.562	554.834
Hombres	71.748	2.320	4.359	6.677	19.084	1.922	2.597	11.424	440	22.925	466.294
Curso 1998-1999											
Ciencias Experimentales											
Ciclo corto											
Mujeres	559	-	-	-	139	-	53	-	-	367	3.063
Hombres	523	-	-	-	130	-	48	-	-	345	2.531
Ciclo largo											
Mujeres	12.636	599	1.061	1.549	3.583	372	811	1.650	127	2.884	67.307
Hombres	11.559	503	926	1.261	3.699	365	574	1.282	77	2.872	56.943
Ciencias de la Salud											
Ciclo corto											
Mujeres	5.614	331	922	308	1.286	282	251	1.004	-	1.230	36.826
Hombres	1.973	94	362	82	504	102	61	304	-	464	9.976
Ciclo largo											
Mujeres	9.557	-	508	1.427	3.772	-	-	760	-	3.090	47.497
Hombres	5.718	-	366	1.127	2.083	-	-	521	-	1.621	23.860
Ciencias Sociales y Jurídicas											
Ciclo corto											
Mujeres	42.305	3.745	5.409	2.836	8.061	3.580	3.135	5.918	1.558	8.063	196.284
Hombres	22.577	2.152	2.816	1.554	4.370	1.641	1.779	2.976	636	4.653	100.146
Ciclo largo											
Mujeres	42.598	2.453	1.923	2.636	10.945	1.493	2.559	7.263	517	12.809	291.406
Hombres	28.619	1.547	1.439	2.155	7.290	1.025	1.603	4.863	553	8.144	213.564
Humanidades											
Ciclo corto											
Mujeres	-	-	-	-	-	-	-	-	-	-	144
Hombres	-	-	-	-	-	-	-	-	-	-	269
Ciclo largo											
Mujeres	18.461	577	1.415	1.305	4.607	533	628	2.796	90	6.510	102.505
Hombres	10.473	275	867	686	2.527	331	356	1.530	53	3.848	58.569

CONTINUA →

3. Educación

3.2.12. Evolución del alumnado matriculado en educación universitaria según rama de enseñanza, tipo de ciclo y sexo por universidad. Cursos 1996-1997 a 2000-2001

CONTINUACIÓN

	Andalucía	Almería	Cádiz	Córdoba	Granada	Huelva	Jaén	Málaga	Pablo de Olavide	Sevilla	España
Enseñanzas Técnicas											
Ciclo corto											
Mujeres	6.871	563	654	343	809	728	789	749	-	2.236	53.704
Hombres	27.038	1.540	3.672	1.903	2.440	2.848	3.448	4.690	-	6.497	162.361
Ciclo largo											
Mujeres	5.953	39	252	629	1.418	130	58	792	-	2.635	43.316
Hombres	16.828	122	721	1.456	3.446	220	105	3.200	-	7.558	109.887
Total											
Ciclo corto											
Mujeres	55.349	4.639	6.985	3.487	10.295	4.590	4.228	7.671	1.558	11.896	290.021
Hombres	52.111	3.786	6.850	3.539	7.444	4.591	5.336	7.970	636	11.959	275.283
Ciclo largo											
Mujeres	89.205	3.668	5.159	7.546	24.325	2.528	4.056	13.261	734	27.928	552.031
Hombres	73.197	2.447	4.319	6.685	19.045	1.941	2.638	11.396	683	24.043	462.823
Curso 1999-2000											
Ciencias Experimentales											
Ciclo corto											
Mujeres	557	-	-	-	143	-	51	-	-	363	3.238
Hombres	490	-	-	-	145	-	40	-	-	305	2.411
Ciclo largo											
Mujeres	12.925	619	1.120	1.446	3.669	453	921	1.606	257	2.834	67.196
Hombres	11.679	506	967	1.148	3.672	430	634	1.436	145	2.741	54.883
Ciencias de la Salud											
Ciclo corto											
Mujeres	5.781	338	904	372	1.296	288	278	1.044	-	1.261	39.712
Hombres	2.030	95	368	81	508	116	72	320	-	470	10.931
Ciclo largo											
Mujeres	9.588	-	510	1.532	3.692	-	-	775	-	3.079	46.574
Hombres	5.657	-	365	1.183	2.001	-	-	504	-	1.604	23.238
Ciencias Sociales y Jurídicas											
Ciclo corto											
Mujeres	42.950	3.834	5.548	2.695	8.364	3.488	3.133	5.993	1.678	8.217	198.343
Hombres	22.993	2.234	3.004	1.460	4.389	1.645	1.760	3.092	834	4.575	100.253
Ciclo largo											
Mujeres	42.105	2.502	1.902	2.704	10.772	1.412	2.503	7.192	709	12.409	286.660
Hombres	28.082	1.500	1.375	2.104	7.111	978	1.463	4.755	795	8.001	208.854
Humanidades											
Ciclo corto											
Mujeres	-	-	-	-	-	-	-	-	-	-	93
Hombres	-	-	-	-	-	-	-	-	-	-	345
Ciclo largo											
Mujeres	18.301	627	1.429	1.404	4.765	522	656	2.452	204	6.242	102.239
Hombres	10.497	307	865	739	2.612	324	391	1.388	99	3.772	59.322

CONTINUA →

3.2.12. Evolución del alumnado matriculado en educación universitaria según rama de enseñanza, tipo de ciclo y sexo por universidad. Cursos 1996-1997 a 2000-2001

CONTINUACIÓN

	Andalucía	Almería	Cádiz	Córdoba	Granada	Huelva	Jaén	Málaga	Pablo de Olavide	Sevilla	España
Enseñanzas Técnicas											
Ciclo corto											
Mujeres	7.120	625	643	380	845	751	778	776	-	2.322	55.777
Hombres	27.546	1.653	3.636	1.946	2.444	2.843	3.477	4.713	-	6.834	168.476
Ciclo largo											
Mujeres	6.481	90	269	809	1.517	126	74	844	-	2.752	45.515
Hombres	17.495	239	790	1.733	3.415	211	168	3.191	-	7.748	112.995
Total											
Ciclo corto											
Mujeres	56.408	4.797	7.095	3.447	10.648	4.527	4.240	7.813	1.678	12.163	297.163
Hombres	53.059	3.982	7.008	3.487	7.486	4.604	5.349	8.125	834	12.184	282.416
Ciclo largo											
Mujeres	89.400	3.838	5.230	7.895	24.415	2.513	4.154	12.869	1.170	27.316	548.184
Hombres	73.410	2.552	4.362	6.907	18.811	1.943	2.656	11.274	1.039	23.866	459.292
Curso 2000-2001											
Ciencias Experimentales											
Ciclo corto											
Mujeres	466	-	-	-	122	-	43	-	-	301	3.286
Hombres	432	-	-	-	136	-	29	-	-	267	2.194
Ciclo largo											
Mujeres	13.135	590	1.204	1.525	3.664	493	1.004	1.545	370	2.740	65.447
Hombres	11.240	472	982	1.191	3.492	416	701	1.222	216	2.548	51.271
Ciencias de la Salud											
Ciclo corto											
Mujeres	6.053	357	884	441	1.385	300	296	1.064	-	1.326	41.251
Hombres	2.013	89	357	86	515	96	81	315	-	474	11.422
Ciclo largo											
Mujeres	9.396	-	532	1.381	3.704	-	-	769	-	3.010	45.964
Hombres	5.317	-	369	985	1.904	-	-	483	-	1.576	22.401
Ciencias Sociales y Jurídicas											
Ciclo corto											
Mujeres	43.320	3.784	5.570	2.877	8.277	3.492	3.023	6.104	1.808	8.385	195.386
Hombres	22.670	2.161	2.913	1.560	4.264	1.613	1.628	2.989	943	4.599	98.106
Ciclo largo											
Mujeres	40.369	2.416	1.793	2.383	10.426	1.312	2.340	7.058	920	11.721	275.525
Hombres	26.411	1.369	1.295	1.841	6.814	886	1.322	4.511	960	7.413	198.198
Humanidades											
Ciclo corto											
Mujeres	-	-	-	-	-	-	-	-	-	-	47
Hombres	-	-	-	-	-	-	-	-	-	-	184
Ciclo largo											
Mujeres	18.456	567	1.324	1.213	5.196	502	616	2.791	249	5.998	99.518
Hombres	10.259	262	827	675	2.612	278	342	1.541	146	3.576	56.889

CONTINUA →

3. Educación

3.2.12. Evolución del alumnado matriculado en educación universitaria según rama de enseñanza, tipo de ciclo y sexo por universidad. Cursos 1996-1997 a 2000-2001

CONTINUACIÓN

	Andalucía	Almería	Cádiz	Córdoba	Granada	Huelva	Jaén	Málaga	Pablo de Olavide	Sevilla	España
Enseñanzas Técnicas											
Ciclo corto											
Mujeres	7.097	650	628	394	774	745	761	876	-	2.269	57.568
Hombres	26.968	1.674	3.412	2.050	2.260	2.792	3.253	4.905	-	6.622	170.974
Ciclo largo											
Mujeres	6.604	128	291	671	1.557	130	77	860	-	2.890	46.443
Hombres	17.227	274	767	1.435	3.384	200	227	3.138	-	7.802	112.898
Total											
Ciclo corto											
Mujeres	56.936	4.791	7.082	3.712	10.558	4.537	4.123	8.044	1.808	12.281	297.538
Hombres	52.083	3.924	6.682	3.696	7.175	4.501	4.991	8.209	943	11.962	282.880
Ciclo largo											
Mujeres	87.960	3.701	5.144	7.173	24.547	2.437	4.037	13.023	1.539	26.359	532.897
Hombres	70.454	2.377	4.240	6.127	18.206	1.780	2.592	10.895	1.322	22.915	441.657

FUENTE: INE. Estadística de la enseñanza superior en España

3.2.13. Evolución de los alumnos matriculados en los cursos de doctorado según área de conocimiento y sexo por universidad. Cursos 1996-1997 a 2000-2001

	Andalucía	Almería	Cádiz	Córdoba	Granada	Huelva	Jaén	Málaga	Pablo de Olavide	Sevilla	España
Curso 1996-1997											
Experimentales-Salud											
Mujeres	1.830	47	175	212	470	14	34	226	-	652	12.038
Hombres	1.924	63	246	228	444	16	26	220	-	681	10.842
Sociales-Jurídicas											
Mujeres	1.196	93	105	77	253	42	70	171	-	385	8.933
Hombres	1.293	106	102	92	267	60	71	189	-	406	8.773
Humanidades											
Mujeres	1.248	80	92	96	291	47	48	139	-	455	7.431
Hombres	959	69	87	48	224	48	53	91	-	339	5.662
Ingeniería-Tecnología											
Mujeres	195	2	-	50	28	3	1	18	-	93	1.528
Hombres	600	10	57	77	105	4	5	80	-	262	4.521
No distribuido											
Mujeres	26	-	-	4	-	21	-	-	-	1	358
Hombres	33	-	-	-	-	33	-	-	-	-	747
Total											
Mujeres	4.495	222	372	439	1.042	127	153	554	-	1.586	30.288
Hombres	4.809	248	492	445	1.040	161	155	580	-	1.688	30.545

CONTINUA →

3.2.13. Evolución del alumnado matriculado en los cursos de doctorado según área de conocimiento y sexo por universidad. Cursos 1996-1997 a 2000-2001

CONTINUACIÓN

	Andalucía	Almería	Cádiz	Córdoba	Granada	Huelva	Jaén	Málaga	Pablo de Olavide	Sevilla	España
Curso 1997-1998											
Experimentales-Salud											
Mujeres	1.840	52	226	199	461	10	79	232	-	581	12.262
Hombres	1.870	68	261	240	389	15	61	253	-	583	10.673
Sociales-Jurídicas											
Mujeres	1.385	82	120	66	304	63	69	226	-	455	9.632
Hombres	1.359	117	108	73	287	78	71	176	-	449	8.915
Humanidades											
Mujeres	1.106	87	77	76	279	26	40	158	-	363	7.292
Hombres	842	56	51	36	214	30	47	100	-	308	5.541
Ingeniería-Tecnología											
Mujeres	221	3	5	38	37	-	4	17	-	117	1.605
Hombres	589	13	42	70	100	3	6	68	-	287	4.687
No distribuido											
Mujeres	76	-	-	4	71	-	1	-	-	-	432
Hombres	110	-	-	16	93	-	1	-	-	-	946
Total											
Mujeres	4.628	224	428	383	1.152	99	193	633	-	1.516	31.223
Hombres	4.770	254	462	435	1.083	126	186	597	-	1.627	30.762
Curso 1998-1999											
Experimentales-Salud											
Mujeres	1.908	60	240	224	477	14	87	252	6	548	12.340
Hombres	1.980	60	247	272	518	24	68	263	11	517	10.613
Sociales-Jurídicas											
Mujeres	1.620	118	110	65	402	79	73	248	26	499	10.087
Hombres	1.412	76	103	69	383	60	72	156	36	457	9.076
Humanidades											
Mujeres	1.307	71	136	60	368	41	53	155	12	411	7.953
Hombres	1.051	43	80	39	295	34	58	104	11	387	6.079
Ingeniería-Tecnología											
Mujeres	238	12	4	31	33	-	7	24	1	126	1.740
Hombres	763	40	46	93	144	4	17	62	-	357	4.978
No distribuido											
Mujeres	37	-	-	28	-	8	1	-	-	-	566
Hombres	83	-	1	59	-	18	1	4	-	-	1.040
Total											
Mujeres	5.110	261	490	408	1.280	142	221	679	45	1.584	32.686
Hombres	5.289	219	477	532	1.340	140	216	589	58	1.718	31.786

CONTINUA →

3. Educación

3.2.13. Evolución del alumno matriculado en los cursos de doctorado según área de conocimiento y sexo por universidad. Cursos 1996-1997 a 2000-2001

CONTINUACIÓN

	Andalucía	Almería	Cádiz	Córdoba	Granada	Huelva	Jaén	Málaga	Pablo de Olavide	Sevilla	España
Curso 1999-2000*											
Experimentales-Salud											
Mujeres	1.778	62	188	224	431	22	48	258	9	536	11.884
Hombres	1.903	57	193	272	489	32	52	280	13	515	10.337
Sociales-Jurídicas											
Mujeres	1.534	115	77	65	406	71	68	254	45	433	9.766
Hombres	1.399	88	96	69	422	58	66	169	67	364	8.903
Humanidades											
Mujeres	1.303	62	126	60	371	48	50	158	22	406	7.716
Hombres	1.020	28	95	39	277	47	43	113	22	356	6.109
Ingeniería-Tecnología											
Mujeres	223	13	3	31	35	2	9	24	2	104	1.714
Hombres	712	38	31	93	150	10	28	66	-	296	4.928
No distribuido											
Mujeres	96	-	2	28	47	10	-	-	-	9	1.188
Hombres	165	-	5	59	62	21	2	4	-	12	1.748
Total											
Mujeres	4.934	252	396	408	1.290	153	175	694	78	1.488	32.268
Hombres	5.199	211	420	532	1.400	168	191	632	102	1.543	32.025
Curso 2000-2001											
Experimentales-Salud											
Mujeres	1.557	48	144	123	482	46	36	182	31	465	11.290
Hombres	1.497	47	175	120	433	54	41	176	20	431	9.412
Sociales-Jurídicas											
Mujeres	1.406	124	72	74	356	77	69	158	66	410	9.308
Hombres	1.379	85	96	74	362	49	71	157	62	423	8.771
Humanidades											
Mujeres	1.248	54	109	82	315	63	63	157	22	383	7.436
Hombres	1.001	33	88	62	248	54	43	112	10	351	5.643
Ingeniería-Tecnología											
Mujeres	223	12	7	31	39	2	17	9	1	105	1.642
Hombres	670	46	35	76	120	12	42	53	3	283	4.792
No distribuido											
Mujeres	214	2	-	32	50	22	-	63	39	6	2.037
Hombres	248	2	-	56	63	20	1	68	36	2	2.199
Total											
Mujeres	4.648	240	332	342	1.242	210	185	569	159	1.369	31.713
Hombres	4.795	213	394	388	1.226	189	198	566	131	1.490	30.817

FUENTE: INE. Estadística de la enseñanza superior en España

*Se han repetido los datos del curso anterior en la universidad de Córdoba por no haber facilitado nueva información. Esos mismos datos se han utilizado para el cálculo del total de Andalucía y del total de España.

3.3. Resultados educativos

3.3.1. Evolución de la tasa de idoneidad en edades de educación obligatoria según sexo por provincia. Cursos 1997-1998 a 2001-2002 (porcentaje)

	Almería	Cádiz	Córdoba	Granada	Huelva	Jaén	Málaga	Sevilla	Andalucía
Curso 1997-1998									
8 años									
Mujeres	99,16	98,51	98,47	98,27	98,64	98,48	98,32	98,19	98,43
Hombres	98,41	97,46	98,15	97,71	97,67	97,71	97,08	97,55	97,62
10 años									
Mujeres	97,97	96,46	96,87	96,41	96,76	96,80	96,60	96,38	96,66
Hombres	96,52	95,10	95,79	94,75	95,57	95,17	94,81	94,27	95,03
12 años									
Mujeres	91,73	89,53	91,80	89,68	90,97	90,34	90,66	87,59	89,83
Hombres	88,42	82,97	85,15	86,23	83,21	86,54	84,37	83,08	84,53
13 años									
Mujeres	89,18	85,02	87,79	88,33	88,49	86,83	87,17	86,46	87,03
Hombres	87,04	77,75	82,94	81,52	80,82	81,87	80,51	80,18	80,96
14 años									
Mujeres	83,55	74,36	82,41	80,50	76,28	77,96	78,90	77,07	78,22
Hombres	77,18	66,51	74,12	71,64	62,46	65,85	69,45	68,40	69,18
15 años									
Mujeres	66,75	54,60	60,82	63,77	54,41	65,72	60,96	58,63	59,95
Hombres	59,40	46,20	54,53	57,47	45,96	53,67	55,20	50,34	52,35
Curso 1998-1999									
8 años									
Mujeres	98,34	98,30	98,29	98,50	98,38	97,97	97,25	97,09	97,85
Hombres	97,83	97,14	97,51	97,79	96,72	97,47	96,35	96,00	96,91
10 años									
Mujeres	97,79	96,24	96,75	95,72	96,34	96,63	95,32	95,46	96,06
Hombres	96,86	93,80	95,06	94,52	94,69	95,08	93,38	93,85	94,36
12 años									
Mujeres	94,72	90,31	90,74	91,05	91,09	90,94	89,43	92,14	91,15
Hombres	90,94	85,38	86,03	87,88	85,42	85,77	84,93	87,42	86,56
13 años									
Mujeres	87,45	88,27	87,30	88,43	87,17	87,20	87,46	95,87	89,90
Hombres	84,96	80,78	80,91	82,92	79,45	83,05	80,16	93,14	84,52
14 años									
Mujeres	77,76	77,66	80,73	80,94	77,24	79,33	78,71	93,52	83,07
Hombres	67,01	67,30	71,42	75,13	63,78	67,82	66,55	90,80	74,59
15 años									
Mujeres	59,46	58,83	62,27	65,39	58,31	65,43	57,07	90,50	67,32
Hombres	48,73	47,86	54,07	55,84	45,15	52,25	47,88	88,31	58,570

CONTINUA →

3. Educación

3.3.1. Evolución de la tasa de idoneidad en edades de educación obligatoria según sexo por provincia. Cursos 1997-1998 a 2001-2002 (porcentaje)

CONTINUACIÓN

	Almería	Cádiz	Córdoba	Granada	Huelva	Jaén	Málaga	Sevilla	Andalucía
Curso 1999-2000									
8 años									
Mujeres	97,33	97,58	97,88	96,80	98,50	97,35	97,81	96,93	97,43
Hombres	96,48	96,32	96,53	96,33	97,62	96,45	96,65	95,71	96,36
10 años									
Mujeres	96,53	94,99	96,23	94,09	96,77	95,50	95,18	94,48	95,21
Hombres	95,43	92,31	94,89	93,22	94,66	93,33	92,97	93,04	93,43
12 años									
Mujeres	93,93	89,63	92,43	91,42	90,06	92,36	91,03	89,96	91,02
Hombres	91,03	84,61	88,97	87,03	85,59	87,82	85,63	86,05	86,67
13 años									
Mujeres	93,08	85,99	91,74	85,35	89,98	89,69	88,63	88,58	88,67
Hombres	87,53	82,26	85,45	81,38	81,51	83,81	82,93	83,08	83,28
14 años									
Mujeres	81,05	74,48	81,28	78,38	78,07	78,72	80,64	75,09	77,82
Hombres	66,57	66,97	68,82	67,70	61,28	67,28	68,83	63,56	66,37
15 años									
Mujeres	66,92	60,65	68,75	64,63	61,86	65,97	63,96	61,18	63,57
Hombres	49,97	49,54	56,18	53,55	44,99	53,94	50,69	49,44	50,96
Curso 2000-2001									
8 años									
Mujeres	97,69	95,86	97,98	97,21	97,81	97,49	97,30	97,12	97,17
Hombres	96,93	93,47	96,77	96,29	97,12	96,39	95,80	95,56	95,75
10 años									
Mujeres	95,10	93,37	94,61	95,91	95,30	95,97	94,99	95,13	94,94
Hombres	93,68	89,97	92,68	92,88	92,81	93,72	92,77	92,32	92,38
12 años									
Mujeres	93,19	86,31	91,22	89,48	86,13	90,71	90,78	89,88	89,60
Hombres	89,82	80,58	86,88	86,48	80,87	86,15	84,91	84,84	84,79
13 años									
Mujeres	92,39	86,49	89,20	87,51	84,61	90,03	89,50	88,16	88,39
Hombres	87,94	82,12	83,47	81,89	80,14	84,35	82,69	83,78	83,23
14 años									
Mujeres	79,89	76,15	77,98	76,56	73,18	78,17	78,61	74,43	76,65
Hombres	64,42	66,03	63,41	65,13	60,20	63,81	67,77	64,66	64,97
15 años									
Mujeres	64,20	62,94	66,39	66,00	58,07	66,75	62,71	62,77	63,67
Hombres	48,83	48,79	48,46	52,68	45,77	51,14	49,57	49,85	49,58

CONTINUA →

3.3.1. Evolución de la tasa de idoneidad en edades de educación obligatoria según sexo por provincia.
Cursos 1997-1998 a 2001-2002 (porcentaje)

CONTINUACIÓN

	Almería	Cádiz	Córdoba	Granada	Huelva	Jaén	Málaga	Sevilla	Andalucía
Curso 2001-2002									
8 años									
Mujeres	94,05	94,75	95,22	91,61	93,31	95,09	95,75	93,67	94,25
Hombres	92,13	90,75	92,4	89,77	91,33	92,83	92,34	91,15	91,51
10 años									
Mujeres	92,05	92,15	92,91	89,92	91,7	92,42	92,05	91,03	91,69
Hombres	89,44	86,56	88,59	86,32	88,19	88,79	87,74	86,22	87,38
12 años									
Mujeres	88,83	84,49	85,93	85,03	83,38	86,1	86,75	84,05	85,37
Hombres	85,19	77,4	80,64	79,32	76,8	81,7	79,87	79,62	79,85
13 años									
Mujeres	92,31	87,5	89,55	88,8	84,38	89,81	89,42	89,08	88,9
Hombres	86,77	80,39	83,11	83,15	77,52	84,79	82,16	83,51	82,69
14 años									
Mujeres	76,23	74,17	77,14	77,95	69,75	77,61	78,28	73,16	75,55
Hombres	64,44	64,31	63,61	66,8	56,9	66,17	67,32	63,49	64,58
15 años									
Mujeres	64,75	59,25	64,07	65,46	55,82	69,03	64,22	60,6	62,64
Hombres	49,25	48,92	48,03	50,3	40,97	53,36	49,61	49,38	49,14

FUENTE: Consejería de Educación y Ciencia. Elaboración propia

3. Educación

3.3.2.G. Tasa de idoneidad a los 15 años según sexo por provincia. Curso 2001-2002

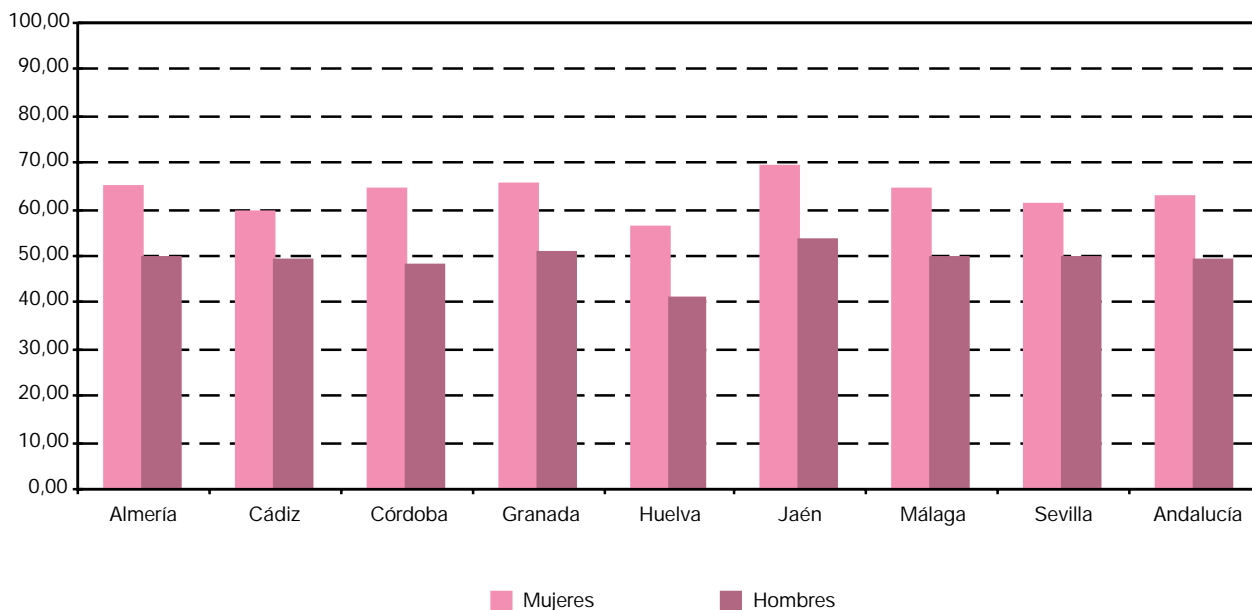

FUENTE: Consejería de Educación y Ciencia. Elaboración propia

3.3.3. Evolución de la tasa bruta de población que supera la prueba de acceso a la universidad por sexo en Andalucía. Cursos 1996-1997 a 2001-2002* (porcentaje)

	Mujeres	Hombres
Curso 1996-1997	41,51	31,39
Curso 1997-1998	40,48	28,87
Curso 1998-1999	41,72	29,24
Curso 1999-2000	38,35	26,84
Curso 2000-2001	37,14	26,08
Curso 2001-2002	38,64	25,83

FUENTE: INE. Estadística de pruebas de acceso a la universidad

*Las tasas se han calculado tomando como denominador la población de 18 años a 1 de enero del año en que concluye el curso académico respectivo.

3.3.4. Evolución del alumnado apto en selectividad según convocatoria y sexo por provincia. Cursos 1997-1998 a 2001-2002*

	Almería	Cádiz	Córdoba	Granada	Huelva	Jaén	Málaga	Sevilla	Andalucía
Curso 1997-1998									
Junio									
Mujeres	1.186	2.705	1.887	2.394	994	1.524	3.535	4.294	18.519
Hombres	878	1.971	1.267	1.806	691	1.104	2.184	3.278	13.179
Septiembre									
Mujeres	383	903	487	762	379	475	844	1.300	5.533
Hombres	346	698	459	664	321	419	861	1.108	4.876
Curso 1998-1999									
Junio									
Mujeres	1.171	2.605	1.833	2.414	956	1.589	3.935	4.371	18.874
Hombres	810	1.999	1.284	1.806	706	1.022	2.561	3.117	13.305
Septiembre									
Mujeres	378	738	468	652	417	499	978	1.231	5.361
Hombres	320	726	406	570	318	417	739	1.044	4.540
Curso 1999-2000									
Junio									
Mujeres	1.054	2.609	1.139	1.813	1.040	1.651	2.806	4.080	16.192
Hombres	651	1.951	781	1.399	633	1.146	1.980	2.871	11.412
Septiembre									
Mujeres	379	727	326	518	381	524	783	1.239	4.877
Hombres	291	539	282	446	291	395	675	1.105	4.024
Curso 2000-2001									
Junio									
Mujeres	789	2.542	1.204	2.275	903	1.489	2.838	3.914	15.954
Hombres	530	1.774	924	1.657	633	1.025	1.892	2.732	11.167
Septiembre									
Mujeres	109	732	183	582	300	391	638	1.093	4.028
Hombres	92	639	204	502	255	352	552	927	3.523
Curso 2001-2002									
Junio									
Mujeres	1.060	2.269	1.152	2.297	868	1.536	2.660	3.566	15.408
Hombres	654	1.588	803	1.560	560	1.051	1.814	2.425	10.455
Septiembre									
Mujeres	280	670	229	635	328	461	724	1.030	4.357
Hombres	255	503	159	514	228	269	533	809	3.270

FUENTE: INE. Estadística de pruebas de acceso a la universidad

*Se contabiliza como alumnado apto en selectividad el que ha aprobado las pruebas de acceso correspondientes al año en el que concluye el curso académico respectivo.

3. Educación

3.3.5. Evolución del alumnado graduado en educación universitaria según rama de enseñanza, tipo de ciclo y sexo por universidad. Cursos 1995-1996 a 1999-2000*

	Andalucía	Almería	Cádiz	Córdoba	Granada	Huelva	Jaén	Málaga	Pablo de Olavide	Sevilla	España
Curso 1995-1996											
Ciencias Experimentales											
Ciclo corto											
Mujeres	82	-	-	-	24	-	-	-	-	58	388
Hombres	37	-	-	-	14	-	-	-	-	23	326
Ciclo largo											
Mujeres	599	13	56	71	194	4	14	91	-	156	5.248
Hombres	601	10	51	39	195	7	21	79	-	199	4.612
Ciencias de la Salud											
Ciclo corto											
Mujeres	1.375	62	249	84	336	91	86	223	-	244	8.542
Hombres	465	21	105	21	99	32	25	57	-	105	1.995
Ciclo largo											
Mujeres	1.059	25	93	170	355	-	49	60	-	307	6.211
Hombres	759	14	82	169	195	-	32	56	-	211	3.337
Ciencias Sociales y Jurídicas											
Ciclo corto											
Mujeres	5.856	395	769	571	1.103	331	341	962	-	1.384	29.272
Hombres	2.949	191	483	301	535	98	211	454	-	676	13.006
Ciclo largo											
Mujeres	4.067	145	181	276	1.039	70	189	820	-	1.347	32.399
Hombres	2.794	95	152	209	742	55	133	559	-	849	23.187
Humanidades											
Ciclo corto											
Mujeres	26	-	-	-	26	-	-	-	-	-	37
Hombres	4	-	-	-	4	-	-	-	-	-	96
Ciclo largo											
Mujeres	1.781	25	107	146	558	27	36	482	-	400	10.448
Hombres	724	10	39	57	226	12	17	186	-	177	5.086
Enseñanzas Técnicas											
Ciclo corto											
Mujeres	499	44	56	16	124	6	72	44	-	137	3.976
Hombres	1.906	100	414	114	292	23	370	194	-	399	12.758
Ciclo largo											
Mujeres	183	1	2	5	49	-	-	28	-	98	2.446
Hombres	709	2	49	17	185	-	-	124	-	332	7.267
Total Curso 1995-1996											
Ciclo corto											
Mujeres	7.838	501	1.074	671	1.613	428	499	1.229	-	1.823	42.215
Hombres	5.361	312	1.002	436	944	153	606	705	-	1.203	28.181
Ciclo largo											
Mujeres	7.689	209	439	668	2.195	101	288	1.481	-	2.308	56.752
Hombres	5.587	131	373	491	1.543	74	203	1.004	-	1.768	43.489

CONTINUA →

3.3.5. Evolución del alumnado graduado en educación universitaria según rama de enseñanza, tipo de ciclo y sexo por universidad. Cursos 1995-1996 a 1999-2000*

CONTINUACIÓN

	Andalucía	Almería	Cádiz	Córdoba	Granada	Huelva	Jaén	Málaga	Pablo de Olavide	Sevilla	España
Curso 1996-1997											
Ciencias Experimentales											
Ciclo corto											
Mujeres	73	-	-	-	32	-	-	-	-	41	386
Hombres	59	-	-	-	24	-	-	-	-	35	347
Ciclo largo											
Mujeres	736	18	104	83	221	3	34	76	-	197	5.868
Hombres	697	18	114	46	206	5	28	84	-	196	5.045
Ciencias de la Salud											
Ciclo corto											
Mujeres	1.408	71	308	83	344	91	103	102	-	306	9.042
Hombres	576	15	153	34	121	39	24	37	-	153	2.224
Ciclo largo											
Mujeres	1.700	38	151	193	531	-	86	127	-	574	7.937
Hombres	1.003	16	138	161	310	-	25	56	-	297	3.901
Ciencias Sociales y Jurídicas											
Ciclo corto											
Mujeres	7.153	447	811	659	1.335	821	583	768	139	1.590	34.273
Hombres	3.538	222	541	339	573	318	258	380	27	880	15.174
Ciclo largo											
Mujeres	4.780	166	255	282	1.202	191	149	911	-	1.624	34.041
Hombres	3.202	124	200	230	865	157	94	524	-	1.008	23.405
Humanidades											
Ciclo corto											
Mujeres	5	-	-	-	5	-	-	-	-	-	17
Hombres	5	-	-	-	5	-	-	-	-	-	38
Ciclo largo											
Mujeres	1.684	51	87	84	500	41	43	278	-	600	11.844
Hombres	866	25	35	47	263	59	18	106	-	313	5.736
Enseñanzas Técnicas											
Ciclo corto											
Mujeres	605	42	102	17	128	42	40	17	-	217	4.887
Hombres	2.269	87	596	101	339	172	172	139	-	663	14.141
Ciclo largo											
Mujeres	212	2	14	17	65	-	-	19	-	95	2.866
Hombres	817	9	52	79	200	-	-	100	-	377	8.022
Total											
Ciclo corto											
Mujeres	9.244	560	1.221	759	1.844	954	726	887	139	2.154	48.605
Hombres	6.447	324	1.290	474	1.062	529	454	556	27	1.731	31.924
Ciclo largo											
Mujeres	9.112	275	611	659	2.519	235	312	1.411	-	3.090	62.556
Hombres	6.585	192	539	563	1.844	221	165	870	-	2.191	46.109

CONTINUA →

3. Educación

3.3.5. Evolución del alumnado graduado en educación universitaria según rama de enseñanza, tipo de ciclo y sexo por universidad. Cursos 1995-1996 a 1999-2000*

CONTINUACIÓN

	Andalucía	Almería	Cádiz	Córdoba	Granada	Huelva	Jaén	Málaga	Pablo de Olavide	Sevilla	España
Curso 1997-1998											
Ciencias Experimentales											
Ciclo corto											
Mujeres	77	-	-	-	35	-	13	-	-	29	553
Hombres	36	-	-	-	18	-	2	-	-	16	490
Ciclo largo											
Mujeres	918	55	138	102	275	6	39	108	-	195	6.645
Hombres	904	28	129	87	309	6	25	101	-	219	5.420
Ciencias de la Salud											
Ciclo corto											
Mujeres	1.440	125	256	95	320	76	67	241	-	260	8.814
Hombres	466	24	98	29	103	19	18	70	-	105	2.176
Ciclo largo											
Mujeres	1.094	-	101	199	413	-	-	63	-	318	7.069
Hombres	695	-	76	170	230	-	-	46	-	173	3.554
Ciencias Sociales y Jurídicas											
Ciclo corto											
Mujeres	7.961	554	1.061	678	1.531	786	715	951	231	1.454	35.664
Hombres	3.587	260	537	289	795	269	322	428	35	652	14.791
Ciclo largo											
Mujeres	6.445	282	374	403	1.339	206	338	1.222	-	2.281	39.290
Hombres	3.457	129	230	296	778	137	158	680	-	1.049	25.215
Humanidades											
Ciclo corto											
Mujeres	-	-	-	-	-	-	-	-	-	-	31
Hombres	-	-	-	-	-	-	-	-	-	-	68
Ciclo largo											
Mujeres	2.387	77	230	129	835	40	145	288	-	643	12.694
Hombres	1.164	22	115	61	368	27	75	136	-	360	5.908
Enseñanzas Técnicas											
Ciclo corto											
Mujeres	546	43	61	30	120	36	33	16	-	207	5.558
Hombres	2.153	101	541	177	291	178	139	98	-	628	15.402
Ciclo largo											
Mujeres	338	6	11	51	109	-	4	37	-	120	3.704
Hombres	985	8	49	99	322	-	19	80	-	408	9.483
Total											
Ciclo corto											
Mujeres	10.024	722	1.378	803	2.006	898	828	1.208	231	1.950	50.620
Hombres	6.242	385	1.176	495	1.207	466	481	596	35	1.401	32.927
Ciclo largo											
Mujeres	11.182	420	854	884	2.971	252	526	1.718	-	3.557	69.402
Hombres	7.205	187	599	713	2.007	170	277	1.043	-	2.209	49.580

CONTINUA →

3.3.5. Evolución del alumnado graduado en educación universitaria según rama de enseñanza, tipo de ciclo y sexo por universidad. Cursos 1995-1996 a 1999-2000*

CONTINUACIÓN

	Andalucía	Almería	Cádiz	Córdoba	Granada	Huelva	Jaén	Málaga	Pablo de Olavide	Sevilla	España
Curso 1998-1999											
Ciencias Experimentales											
Ciclo corto											
Mujeres	58	-	-	-	18	-	10	-	-	30	977
Hombres	49	-	-	-	14	-	9	-	-	26	542
Ciclo largo											
Mujeres	1.239	54	108	105	426	10	69	169	-	298	7.768
Hombres	1.033	45	84	82	352	14	60	144	-	252	5.985
Ciencias de la Salud											
Ciclo corto											
Mujeres	1.747	82	510	95	305	71	69	269	-	346	9.647
Hombres	621	23	215	29	104	24	18	80	-	128	2.284
Ciclo largo											
Mujeres	1.276	-	49	183	570	-	-	69	-	405	6.738
Hombres	711	-	40	154	256	-	-	57	-	204	3.149
Ciencias Sociales y Jurídicas											
Ciclo corto											
Mujeres	7.645	577	998	678	1.421	833	600	983	226	1.329	36.792
Hombres	3.423	238	438	289	682	305	317	387	33	734	15.045
Ciclo largo											
Mujeres	5.568	259	266	357	1.379	350	341	944	-	1.672	38.536
Hombres	3.211	148	189	264	797	163	184	484	-	982	24.408
Humanidades											
Ciclo corto											
Mujeres	-	-	-	-	-	-	-	-	-	-	12
Hombres	-	-	-	-	-	-	-	-	-	-	46
Ciclo largo											
Mujeres	1.737	59	202	114	460	41	86	153	-	622	12.387
Hombres	850	22	91	44	208	29	33	67	-	356	5.722
Enseñanzas Técnicas											
Ciclo corto											
Mujeres	623	28	56	29	87	68	55	37	-	263	6.063
Hombres	2.399	78	342	175	234	296	250	239	-	785	16.978
Ciclo largo											
Mujeres	422	-	22	51	151	-	5	31	-	162	4.265
Hombres	1.283	3	59	99	511	-	13	119	-	479	11.199
Total											
Ciclo corto											
Mujeres	10.073	687	1.564	802	1.831	972	734	1.289	226	1.968	53.491
Hombres	6.492	339	995	493	1.034	625	594	706	33	1.673	34.895
Ciclo largo											
Mujeres	10.242	372	647	810	2.986	401	501	1.366	-	3.159	69.694
Hombres	7.088	218	463	643	2.124	206	290	871	-	2.273	50.463

CONTINUA →

3. Educación

3.3.5. Evolución del alumnado graduado en educación universitaria según rama de enseñanza, tipo de ciclo y sexo por universidad. Cursos 1995-1996 a 1999-2000*

CONTINUACIÓN

	Andalucía	Almería	Cádiz	Córdoba	Granada	Huelva	Jaén	Málaga	Pablo de Olavide	Sevilla	España
Curso 1999-2000											
Ciencias Experimentales											
Ciclo corto											
Mujeres	91	-	-	-	28	-	15	-	-	48	789
Hombres	54	-	-	-	10	-	13	-	-	31	499
Ciclo largo											
Mujeres	1.359	52	98	200	460	43	73	177	-	256	8.128
Hombres	1.109	47	90	152	389	48	45	112	-	226	5.936
Ciencias de la Salud											
Ciclo corto											
Mujeres	1.453	87	238	65	319	104	76	248	-	316	9.951
Hombres	498	26	94	21	120	40	14	67	-	116	2.316
Ciclo largo											
Mujeres	1.231	-	41	184	521	-	-	90	-	395	6.584
Hombres	738	-	48	171	289	-	-	57	-	173	3.240
Ciencias Sociales y Jurídicas											
Ciclo corto											
Mujeres	6.935	509	778	567	1.465	677	563	898	245	1.233	36.279
Hombres	3.067	252	345	234	684	285	255	368	66	578	14.553
Ciclo largo											
Mujeres	5.029	256	253	360	1.487	215	332	818	-	1.308	38.179
Hombres	2.791	124	149	279	782	122	172	404	-	759	24.437
Humanidades											
Ciclo corto											
Mujeres	-	-	-	-	-	-	-	-	-	-	1
Hombres	-	-	-	-	-	-	-	-	-	-	24
Ciclo largo											
Mujeres	1.948	44	172	199	612	26	87	288	-	520	12.001
Hombres	1.028	24	69	90	296	18	51	126	-	354	6.040
Enseñanzas Técnicas											
Ciclo corto											
Mujeres	550	17	23	45	97	37	71	45	-	215	6.245
Hombres	1.941	59	157	253	258	130	301	224	-	559	16.678
Ciclo largo											
Mujeres	399	-	2	61	128	-	7	34	-	167	4.659
Hombres	1.121	2	28	148	361	1	8	151	-	422	11.799
Total											
Ciclo corto											
Mujeres	9.029	613	1.039	677	1.909	818	725	1.191	245	1.812	53.265
Hombres	5.560	337	596	508	1.072	455	583	659	66	1.284	34.070
Ciclo largo											
Mujeres	9.966	352	566	1.004	3.208	284	499	1.407	-	2.646	69.551
Hombres	6.787	197	384	840	2.117	189	276	850	-	1.934	51.452

FUENTE: INE. Estadística de la enseñanza superior en España

*Se contabiliza como alumnado graduado universitario los que acabaron los estudios de educación universitaria correspondientes al año en el que concluye el curso académico respectivo.

3.3.6. Evolución de las tesis doctorales aprobadas según área de conocimiento y sexo por universidad. Cursos 1995-1996 a 1999-2000

	Andalucía	Almería	Cádiz	Córdoba	Granada	Huelva	Jaén	Málaga	Pablo de Olavide	Sevilla	España
Curso 1995-1996											
Experimentales-Salud											
Mujeres	206	3	6	31	72	-	-	23	-	71	1.333
Hombres	333	10	27	27	116	1	3	28	-	121	1.825
Sociales-Jurídicas											
Mujeres	53	2	1	2	14	1	2	14	-	17	460
Hombres	73	2	1	3	27	-	2	12	-	26	649
Humanidades											
Mujeres	65	2	5	2	30	2	1	5	-	18	424
Hombres	105	1	7	4	40	2	3	9	-	39	563
Ingeniería-Tecnología											
Mujeres	6	-	1	3	2	-	-	-	-	-	112
Hombres	46	-	3	8	8	-	-	11	-	16	468
No distribuido											
Mujeres	-	-	-	-	-	-	-	-	-	-	4
Hombres	36	-	-	-	-	-	-	36	-	-	42
Total											
Mujeres	330	7	13	38	118	3	3	42	-	106	2.333
Hombres	593	13	38	42	191	3	8	96	-	202	3.547
Curso 1996-1997											
Experimentales-Salud											
Mujeres	248	2	18	37	81	2	4	32	-	72	1.473
Hombres	332	7	27	39	125	2	4	36	-	92	1.861
Sociales-Jurídicas											
Mujeres	71	3	4	8	16	-	3	8	-	29	580
Hombres	126	4	9	11	42	7	8	10	-	35	703
Humanidades											
Mujeres	82	3	6	6	30	2	2	9	-	24	408
Hombres	84	2	4	4	33	-	1	5	-	35	545
Ingeniería-Tecnología											
Mujeres	10	-	-	6	2	-	-	2	-	-	93
Hombres	50	-	3	20	11	-	-	5	-	11	457
No distribuido											
Mujeres	1	-	-	-	1	-	-	-	-	-	5
Hombres	1	-	-	1	-	-	-	-	-	-	15
Total											
Mujeres	412	8	28	57	130	4	9	51	-	125	2.559
Hombres	593	13	43	75	211	9	13	56	-	173	3.581

CONTINUA →

3. Educación

3.3.6. Evolución de las tesis doctorales aprobadas según área de conocimiento y sexo por universidad. Cursos 1995-1996 a 1999-2000

CONTINUACIÓN

	Andalucía	Almería	Cádiz	Córdoba	Granada	Huelva	Jaén	Málaga	Pablo de Olavide	Sevilla	España
Curso 1997-1998											
Experimentales-Salud											
Mujeres	218	4	13	31	72	-	2	17	-	79	1.414
Hombres	304	5	31	43	90	3	5	40	-	87	1.704
Sociales-Jurídicas											
Mujeres	86	7	5	4	24	4	4	8	-	30	558
Hombres	88	7	7	5	30	3	1	14	-	21	667
Humanidades											
Mujeres	50	3	4	5	16	-	1	6	-	15	349
Hombres	82	1	9	12	32	1	6	8	-	13	492
Ingeniería-Tecnología											
Mujeres	16	1	-	5	-	-	-	4	-	6	150
Hombres	64	2	6	19	14	-	-	12	-	11	537
No distribuido											
Mujeres	1	-	-	1	-	-	-	-	-	-	20
Hombres	1	-	-	1	-	-	-	-	-	-	40
Total											
Mujeres	371	15	22	46	112	4	7	35	-	130	2.491
Hombres	539	15	53	80	166	7	12	74	-	132	3.440
Curso 1998-1999											
Experimentales-Salud											
Mujeres	198	3	15	31	55	1	3	17	-	73	1.399
Hombres	309	6	25	43	91	-	4	30	-	110	1.646
Sociales-Jurídicas											
Mujeres	96	7	7	4	37	-	1	12	-	28	656
Hombres	109	5	4	5	26	4	4	20	-	41	697
Humanidades											
Mujeres	62	-	3	5	28	6	2	3	-	15	367
Hombres	76	-	5	12	20	2	1	9	-	27	477
Ingeniería-Tecnología											
Mujeres	23	-	1	5	5	-	-	7	-	5	173
Hombres	73	2	7	19	14	-	-	10	-	21	497
No distribuido											
Mujeres	2	-	-	1	-	-	-	1	-	-	35
Hombres	4	-	-	1	-	-	-	3	-	-	37
Total											
Mujeres	381	10	26	46	125	7	6	40	-	121	2.630
Hombres	571	13	41	80	151	6	9	72	-	199	3.354

CONTINÚA →

3.3.6. Evolución de las tesis doctorales aprobadas según área de conocimiento y sexo por universidad. Cursos 1995-1996 a 1999-2000

CONTINUACIÓN

	Andalucía	Almería	Cádiz	Córdoba	Granada	Huelva	Jaén	Málaga	Pablo de Olavide	Sevilla	España
Curso 1999-2000*											
Experimentales-Salud											
Mujeres	216	4	14	31	75	2	8	17	-	65	1.451
Hombres	264	7	29	43	76	3	-	30	-	76	1.641
Sociales-Jurídicas											
Mujeres	88	7	8	4	22	7	5	12	-	23	656
Hombres	118	9	5	5	36	10	6	20	-	27	775
Humanidades											
Mujeres	59	2	5	5	19	-	4	3	-	21	398
Hombres	77	3	2	12	24	1	4	9	-	22	489
Ingeniería-Tecnología											
Mujeres	26	5	-	5	3	-	1	7	-	5	194
Hombres	79	4	7	19	14	1	2	10	-	22	627
No distribuido											
Mujeres	2	-	-	1	-	-	-	1	-	-	45
Hombres	4	-	-	1	-	-	-	3	-	-	132
Total											
Mujeres	391	18	27	46	119	9	18	40	-	114	2.744
Hombres	542	23	43	80	150	15	12	72	-	147	3.664

FUENTE: INE. Estadística de la enseñanza superior en España

*En las universidades de Córdoba y Málaga se han repetido los datos del curso anterior, al no haber sido facilitada esta información por las universidades.

3. Educación

3.3.7. Evolución de la población de 16 y más años según grupo de edad por sexo y nivel educativo en Andalucía. Años 1998 y 2002 (porcentaje)

	Mujeres					Total	Hombres					Total
	Analfabetas y sin estudios	Primarios	Secundarios o medios	Técnico-profesionales	Universitarios y otros		Analfabetos y sin estudios	Primarios	Secundarios o medios	Técnico-profesionales	Universitarios y otros	
Año 1998												
De 16 a 24 años	2,03	9,47	68,46	13,02	7,03	100,00	2,63	12,66	67,08	13,69	3,93	100,00
De 25 a 34 años	4,91	15,60	44,82	16,07	18,60	100,00	5,79	17,87	45,58	16,29	14,47	100,00
De 35 a 54 años	22,42	34,80	26,11	5,71	10,95	100,00	16,50	34,34	28,59	8,20	12,37	100,00
De 55 a 64 años	55,15	32,61	8,86	1,01	2,37	100,00	42,05	34,65	12,70	3,10	7,50	100,00
De 65 y más años	72,97	21,56	3,17	0,46	1,84	100,00	59,24	28,54	6,06	1,37	4,80	100,00
Año 2002												
De 16 a 24 años	1,43	10,35	68,05	11,52	8,65	100,00	2,20	14,95	67,57	10,27	5,01	100,00
De 25 a 34 años	3,27	12,09	41,33	20,46	22,85	100,00	3,28	13,96	44,08	18,95	19,72	100,00
De 35 a 54 años	15,38	30,06	33,57	8,84	12,16	100,00	12,27	29,28	35,05	9,92	13,48	100,00
De 55 a 64 años	45,53	36,04	11,76	2,02	4,65	100,00	33,94	37,44	15,31	2,69	10,61	100,00
De 65 y más años	70,14	22,98	4,56	0,39	1,92	100,00	59,96	26,23	7,22	1,14	5,45	100,00

FUENTE: IEA. Explotación de la Encuesta de Población Activa del INE

3.3.8. Evolución de la población activa de 16 y más años según grupo de edad por sexo y nivel educativo en Andalucía. Años 1998 y 2002 (porcentaje)

	Mujeres					Total	Hombres					Total
	Analfabetas y sin estudios	Primarios	Secundarios o medios	Técnico-profesionales	Universitarios y otros		Analfabetos y sin estudios	Primarios	Secundarios o medios	Técnico-profesionales	Universitarios y otros	
Año 1998												
De 16 a 24 años	1,97	13,46	54,97	20,90	8,70	100,00	3,26	17,76	59,73	16,16	3,10	100,00
De 25 a 34 años	3,45	12,75	40,43	18,70	24,67	100,00	4,93	18,20	45,85	17,08	13,94	100,00
De 35 a 54 años	17,29	27,21	26,77	8,43	20,31	100,00	14,40	33,95	29,74	8,66	13,24	100,00
De 55 a 64 años	56,38	26,49	8,40	1,80	6,93	100,00	33,21	37,73	14,32	3,21	11,53	100,00
De 65 y más años	45,65	39,07	13,10	-	2,18	100,00	32,65	26,45	8,99	3,25	28,65	100,00
Año 2002												
De 16 a 24 años	1,33	9,59	56,19	22,35	10,54	100,00	2,53	17,17	61,09	15,37	3,83	100,00
De 25 a 34 años	1,97	9,75	35,96	23,22	29,10	100,00	2,86	14,05	44,26	20,14	18,69	100,00
De 35 a 54 años	10,50	23,68	33,38	11,72	20,72	100,00	10,24	28,66	36,06	10,42	14,61	100,00
De 55 a 64 años	36,08	30,11	15,44	4,66	13,71	100,00	30,55	37,30	16,31	2,30	13,55	100,00
De 65 y más años	33,07	30,36	18,48	1,47	16,63	100,00	37,46	18,40	10,92	2,18	31,04	100,00

FUENTE: IEA. Explotación de la Encuesta de Población Activa del INE

3.3.9. Evolución de la población ocupada de 16 y más años según grupo de edad por sexo y nivel educativo en Andalucía. Años 1998 y 2002 (porcentaje)

	Mujeres					Total	Hombres					Total
	Analfabetas y sin estudios	Primarios	Secundarios o medios	Técnico-profesionales	Universitarios y otros		Analfabetos y sin estudios	Primarios	Secundarios o medios	Técnico-profesionales	Universitarios y otros	
Año 1998												
De 16 a 24 años	2,30	13,05	55,07	21,97	7,62	100,00	2,68	16,86	61,14	16,97	2,35	100,00
De 25 a 34 años	2,43	9,71	40,68	18,75	28,44	100,00	4,37	16,69	46,42	18,11	14,42	100,00
De 35 a 54 años	14,06	24,58	26,49	8,58	26,30	100,00	12,18	32,62	30,45	9,49	15,25	100,00
De 55 a 64 años	48,68	30,31	9,51	2,10	9,41	100,00	30,69	37,75	14,39	3,62	13,55	100,00
De 65 y más años	44,31	41,40	11,99	-	2,31	100,00	32,27	26,29	9,11	3,30	29,03	100,00
Año 2002												
De 16 a 24 años	0,93	9,06	56,97	23,95	9,10	100,00	2,02	16,50	62,90	15,61	2,97	100,00
De 25 a 34 años	1,61	8,28	34,66	23,84	31,61	100,00	2,87	13,29	44,18	20,99	18,68	100,00
De 35 a 54 años	8,75	21,67	32,45	11,62	25,51	100,00	9,51	27,54	36,52	10,55	15,88	100,00
De 55 a 64 años	29,13	31,20	16,55	5,69	17,43	100,00	27,46	38,20	16,86	2,45	15,03	100,00
De 65 y más años	29,50	32,63	18,41	1,58	17,88	100,00	37,24	18,59	11,03	1,78	31,36	100,00

FUENTE: IEA. Explotación de la Encuesta de Población Activa del INE

3. Educación

3.4. Formación ocupacional

3.4.1. Evolución del alumnado formado en cursos de formación ocupacional según grupo de edad por sexo y provincia. Años 1996-2001

	Andalucía		Almería		Cádiz		Córdoba		Granada	
	Mujeres	Hombres	Mujeres	Hombres	Mujeres	Hombres	Mujeres	Hombres	Mujeres	Hombres
Año 1996										
Menos de 25 años	4.181	3.520	77	18	524	549	769	801	628	448
De 25 a 34 años
De 35 y más años
Total	9.440	6.996	272	69	1.144	976	1.689	1.493	1.630	981
Año 1997										
Menos de 25 años	3.420	3.253	202	99	1.025	1.045	270	376	326	249
De 25 a 34 años	3.485	2.596	288	139	959	779	246	256	489	283
De 35 y más años	1.123	780	112	65	274	137	64	96	147	84
Total	8.028	6.629	602	303	2.258	1.961	580	728	962	616
Año 1998										
Menos de 25 años	5.005	3.565	460	243	383	452	633	523	974	466
De 25 a 34 años	4.939	2.938	457	226	334	304	519	371	1.337	634
De 35 y más años	1.934	1.086	177	102	110	56	289	145	541	228
Total	11.878	7.589	1.094	571	827	812	1.441	1.039	2.852	1.328
Año 1999										
Menos de 25 años	5.388	3.413	460	227	279	245	520	374	333	202
De 25 a 34 años	2.349	1.402	278	154	28	41	253	187	159	95
De 35 y más años	813	454	90	39	6	10	93	47	73	24
Total	8.550	5.269	828	420	313	296	866	608	565	321
Año 2000										
Menos de 25 años	12.121	7.628	692	367	1.171	829	1.256	803	780	428
De 25 a 34 años	9.807	5.655	630	334	870	547	1.036	611	772	386
De 35 y más años	4.334	2.068	267	167	418	165	510	208	369	134
Total	26.262	15.351	1.589	868	2.459	1.541	2.802	1.622	1.921	948
Año 2001										
Menos de 25 años	12.954	7.594	1.096	379	1.663	867	1.233	805	1.013	512
De 25 a 34 años	11.125	5.827	1.080	424	1.333	599	1.165	765	1.013	468
De 35 y más años	5.287	2.348	488	140	606	213	754	375	571	188
Total	29.366	15.769	2.664	943	3.602	1.679	3.152	1.945	2.597	1.168

FUENTE: Ministerio de Trabajo y Asuntos Sociales. Anuario de estadísticas laborales y de asuntos sociales

Huelva		Jaén		Málaga		Sevilla		España		
Mujeres	Hombres	Mujeres	Hombres	Mujeres	Hombres	Mujeres	Hombres	Mujeres	Hombres	
437	365	705	348	970	931	71	60	60.497	52.022	Año 1996
..	Menos de 25 años
..	De 25 a 34 años
										De 35 y más años
845	590	1.499	696	2.139	1.891	222	350	126.049	101.986	Total
270	175	134	100	740	706	453	503	49.334	43.336	Año 1997
178	124	210	111	737	528	378	376	43.473	31.930	Menos de 25 años
71	26	85	49	271	227	99	96	16.800	12.991	De 25 a 34 años
										De 35 y más años
519	325	429	260	1.748	1.461	930	975	109.607	88.257	Total
419	313	848	525	1.175	926	113	117	5.337	42.979	Año 1998
329	183	785	427	933	597	245	196	47.275	31.333	Menos de 25 años
100	58	331	151	338	278	48	68	21.552	13.639	De 25 a 34 años
										De 35 y más años
848	554	1.964	1.103	2.446	1.801	406	381	122.197	87.951	Total
165	100	424	287	1.889	1.329	1.318	649	61.008	46.441	Año 1999
26	17	347	209	1.039	611	219	88	51.521	32.498	Menos de 25 años
13	6	130	78	353	211	55	39	26.611	14.708	De 25 a 34 años
										De 35 y más años
204	123	901	574	3.281	2.151	1.592	776	139.140	93.647	Total
876	488	1.464	692	2.250	1.377	3.632	2.644	71.464	53.471	Año 2000
793	486	1.409	622	1.599	871	2.698	1.798	66.097	39.914	Menos de 25 años
287	162	659	234	677	365	1.147	633	39.521	19.243	De 25 a 34 años
										De 35 y más años
1.956	1.136	3.532	1.548	4.526	2.613	7.477	5.075	177.082	112.628	Total
251	162	1.734	847	2.589	1.567	3.375	2.455	74.373	53.002	Año 2001
244	146	1.695	670	1.842	1.072	2.753	1.683	75.653	43.129	Menos de 25 años
88	46	867	301	777	450	1.136	635	49.258	21.960	De 25 a 34 años
										De 35 y más años
583	354	4.296	1.818	5.208	3.089	7.264	4.773	199.284	118.091	Total

3. Educación

3.4.2. Evolución del alumnado formado en escuelas-taller, casas de oficios y talleres de empleo por sexo. Años 1996-2001

	Andalucía		España	
	Mujeres	Hombres	Mujeres	Hombres
1996	2.116	4.386	7.165	14.896
1997	1.672	3.124	5.416	10.291
1998	1.863	3.200	5.420	10.116
1999	3.006	3.602	8.311	10.826
2000	2.728	3.603	8.991	11.256
2001	3.470	3.039	9.599	9.709

FUENTE: Ministerio de Trabajo y Asuntos Sociales. Anuario de estadísticas laborales y de asuntos sociales

4. Mercado de trabajo

Índice del capítulo 4

Introducción	327
Fuentes y metodología	329
Conceptos y definiciones	333
4.1. Activos	337
4.1.1. Evolución de la población de 16 y más años según su relación con la actividad económica por sexo. Años 1997-2002	337
4.1.2. Evolución de la población de 16 y más años por su relación con la actividad económica, sexo y provincia. Años 1997-2002	338
4.1.3.G. Índice de feminización de la población activa por provincia. Año 2002	342
4.1.4. Evolución de la población de 16 y más años inactiva según sexo y grupo de edad por tipo de inactividad en Andalucía. Años 1997-2002	342
4.1.5. Evolución de la población activa según sexo por provincia. Años 1997-2002	346
4.1.6. Evolución de la población activa según sexo y grupo de edad por estado civil en Andalucía. Años 1997-2002	347
4.1.7. Evolución de la población activa por sexo, grupo de edad y provincia. Años 1997-2002	350
4.1.8. Evolución de la tasa de actividad según sexo y grupo de edad en Andalucía. Años 1998-2002	354
4.1.9.G. Evolución de la tasa de actividad de la población femenina según grupo de edad en Andalucía. Años 1996-2002	354
4.1.10.G. Evolución de la tasa de actividad de la población masculina según grupo de edad en Andalucía. Años 1996-2002	355
4.1.11. Evolución de la población activa según sexo y grupo de edad por estudios terminados en Andalucía. Años 1997-2002	355
4.1.12.G. Evolución del índice de feminización de la población activa según estudios terminados en Andalucía. Años 1996-2002	359
4.1.13. Evolución de la población activa por sexo, estudios terminados y provincia. Años 1997-2002	360
4.1.14. Evolución de la población activa según sexo por sector económico en Andalucía. Años 1997-2002	364
4.2. Ocupados	365
4.2.1. Evolución de la población ocupada según sexo por provincia. Años 1997-2002	365
4.2.2.G. Índice de feminización de la población ocupada por provincia. Año 2002	366
4.2.3. Evolución de la población ocupada según sexo y grupo de edad por estado civil en Andalucía. Años 1997-2002	367
4.2.4. Evolución de la población ocupada por sexo, grupo de edad y provincia. Años 1997-2002	370
4.2.5. Evolución de la tasa de empleo según sexo y grupo de edad en Andalucía. Años 1997-2002	374
4.2.6.G. Evolución de la tasa de empleo de la población femenina según grupo de edad en Andalucía. Años 1987-2002	374
4.2.7.G. Evolución de la tasa de empleo de la población masculina según grupo de edad en Andalucía. Años 1987-2002	375

4.2.8.	Evolución de la población ocupada según sexo y grupo de edad por estudios terminados en Andalucía. Años 1997-2002	375
4.2.9.G.	Evolución del índice de feminización de la población ocupada por estudios terminados en Andalucía. Años 1987-2002	379
4.2.10.	Evolución de la población ocupada por sexo, estudios terminados y provincia. Años 1997-2002	380
4.2.11.	Evolución de la población ocupada según sexo por sector económico en Andalucía. Años 1997-2002	384
4.2.12.	Evolución de la población ocupada según sexo por situación profesional. Años 1997-2002	384
4.2.13.	Evolución de la población ocupada según sector económico por sexo y provincia. Años 1997-2002	386
4.2.14.	Evolución de la población ocupada según rama de actividad por sexo en Andalucía. Años 1998-2002	388
4.2.15.G.	Población ocupada según rama de actividad por sexo en Andalucía. Año 2002	388
4.2.16.	Evolución de la población ocupada según profesión por sexo en Andalucía. Años 1998-2002	389
4.2.17.	Evolución de la población asalariada según sexo y sector económico en Andalucía. Años 1997-2002	389
4.2.18.	Evolución de la población asalariada según sector económico por sexo y provincia. Años 1997-2002	390
4.2.19.	Evolución de la población ocupada asalariada según tamaño de la empresa del sector privado por sexo en Andalucía. Años 1998-2002	392
4.2.20.	Evolución de la población ocupada asalariada según antigüedad en la empresa por sexo en Andalucía. Años 1998-2002	392
4.2.21.	Evolución de los trabajadores afiliados a la Seguridad Social en alta laboral según sexo por grupo de edad en Andalucía. Años 1998-2002	393
4.2.22.	Trabajadores afiliados a la Seguridad Social en alta laboral según sexo por grupo de edad y provincia. Año 2002	393
4.2.23.	Trabajadores afiliados a la Seguridad Social en alta laboral según rama de actividad por sexo y provincia. Año 2002	394
4.3.	Población desempleada	397
4.3.1.	Evolución de la población parada según sexo por provincia. Años 1997-2002	397
4.3.2.G.	Índice de feminización de la población parada según provincia. Año 2002	398
4.3.3.	Evolución de la tasa de paro según sexo y grupo de edad en Andalucía. Años 1997-2002	398
4.3.4.G.	Evolución de la tasa de paro de la población femenina andaluza según grupo de edad. Años 1987-2002	399
4.3.5.G.	Evolución de la tasa de paro de la población masculina andaluza según grupo de edad. Años 1987-2002	399
4.3.6.	Evolución de la población parada según sexo y grupo de edad por estudios terminados en Andalucía. Años 1998-2002	400
4.3.7.G.	Evolución del índice de feminización de la población parada andaluza según estudios terminados. Años 1987-2002	403
4.3.8.	Evolución de la población parada según sexo y sector económico en Andalucía. Años 1997-2002	404
4.3.9.	Evolución de la población parada según sexo y grupo de edad por tiempo de búsqueda de empleo en Andalucía. Años 1997-2002	405
4.3.10.	Evolución del paro registrado según sexo por tiempo de búsqueda de empleo en Andalucía. Años 1997-2002	409
4.3.11.	Paro registrado según sexo por tiempo de búsqueda de empleo y provincia. Año 2002	410
4.3.12.G.	Índice de feminización del paro registrado por tiempo de búsqueda de empleo en Andalucía. Año 2002	411
4.3.13.	Evolución del número de beneficiarios de prestaciones por desempleo por sexo y provincia. Años 1998-2002	411
4.3.14.	Evolución del número de beneficiarios de prestaciones por desempleo (nivel contributivo) según sexo por provincia. Años 1998-2002	412
4.3.15.	Evolución del número de beneficiarios de subsidio por desempleo (nivel asistencial) por sexo y provincia. Años 1998-2002	412
4.3.16.	Evolución de la tasa de cobertura bruta de los beneficiarios de prestaciones por desempleo por sexo y provincia. Años 1998-2002	413
4.3.17.	Evolución de la tasa de cobertura bruta de los beneficiarios de prestaciones (nivel contributivo) por desempleo por sexo y provincia. Años 1998-2002	413
4.3.18.	Evolución de la tasa de cobertura bruta de los beneficiarios de subsidio (nivel asistencial) por desempleo por sexo y provincia. Años 1998-2002	414
4.3.19.	Evolución del número de trabajadores eventuales agrarios subsidiados por sexo y provincia. Años 1998-2002	415

4.4.	Calidad de vida en el trabajo (duración, satisfacción, seguridad, relaciones laborales, conflictividad, etc.)	416
4.4.1.	Evolución de la población asalariada según sexo y tipo de jornada por tipo de contrato en Andalucía. Años 1998-2002	416
4.4.2.	Evolución de los efectivos laborales con remuneración igual al salario mínimo interprofesional por sexo. Años 1997-2002	418
4.4.3.G.	Evolución del índice de feminización de los efectivos laborales con remuneración igual al salario mínimo interprofesional. Años 1997-2002	419
4.4.4.	Evolución del número de contratos de trabajo registrados según sexo y tipo por grupo de edad en Andalucía. Años 1998-2002	419
4.4.5.G.	Índice de feminización de los contratos de trabajo registrados según modalidad en Andalucía. Año 2002	421
4.4.6.	Número de contratos de trabajo registrados según tipo por sexo, grupo de edad y provincia. Año 2002	422
4.4.7.	Evolución de los accidentes en jornada de trabajo con baja según gravedad y sexo del trabajador accidentado en Andalucía. Años 1997-2002	430
4.4.8.	Accidentes en jornada de trabajo con baja según sexo y grupo de edad por gravedad del trabajador accidentado en Andalucía. Años 2001-2002	431
4.4.9.	Evolución del número de jornadas no trabajadas por accidentes en jornada de trabajo con baja, según sector de actividad y sexo por gravedad en Andalucía. Años 1997-2002	432
4.5.	Salarios	434
4.5.1.	Ganancia anual media según sexo y ocupación (grupos principales de la CNO-94) por grupo de edad de los trabajadores en Andalucía. Año 1995	434
4.5.2.	Ganancia anual media según estudios realizados por sexo y tipo de contrato de los trabajadores en Andalucía. Año 1995	435
4.5.3.	Ganancia anual media según rama de actividad (secciones CNAE-93) por sexo y tipo de jornada de los trabajadores en Andalucía. Año 1995	435

Introducción

El disponer o no de un trabajo retribuido es una de las circunstancias que más condicionan la vida de los ciudadanos y ciudadanas. El estudio de los datos de población y actividad económica desagregado por sexos hace aflorar diferencias de género cuyo conocimiento, tanto en el ámbito público como en la esfera privada, resulta fundamental.

Con este afán este capítulo presenta algunas de las características más relevantes del mercado de trabajo en Andalucía. Su estructura se articula en torno a cinco subcapítulos: "Activos", "Ocupados", "Población desempleada", "Calidad de vida en el trabajo (duración,

satisfacción, seguridad, relaciones laborales, conflictividad, etc.)" y "Salarios".

Los tres primeros hablan de la fuerza de trabajo, tanto disponible (población activa) como la efectivamente empleada (población ocupada) y la que, deseando trabajar, no encuentra trabajo (población parada).

Por su parte, los dos últimos subcapítulos tienen como objetivo presentar otros aspectos de interés, como son las condiciones de trabajo y la remuneración de los ocupados atendiendo a distintas características.

Fuentes y metodología

Encuesta de Población Activa. INE

La Encuesta de Población Activa, que realiza el INE desde 1964, es una investigación continua y de periodicidad trimestral dirigida a la población que reside en viviendas familiares, es decir, las utilizadas todo el año o la mayor parte de él como vivienda habitual o permanente. El objetivo de la EPA es conocer la actividad económica en lo relativo a su componente humano. En este sentido, su finalidad principal es obtener datos de la fuerza de trabajo y de sus diversas categorías (activos, ocupados, parados, inactivos) y clasificaciones de estas categorías según diversas variables.

Se trata de una operación de carácter muestral que abarca, aproximadamente, a 64.000 familias, (de las cuales alrededor de 10.500 corresponden a Andalucía) lo que representa para España una muestra aproximadamente de 200.000 personas y para Andalucía de 35.000. La encuesta se extiende de forma uniforme a lo largo de las doce semanas del trimestre. En general, todos los datos que se obtienen mediante las entrevistas personales hacen referencia a la situación laboral del entrevistado durante una determinada semana (la anterior a la fecha de la entrevista) del trimestre, y el dato publicado para un trimestre tiene un carácter de promedio.

El método de muestreo utilizado es el muestreo bietápico con estratificación de las unidades de la primera etapa, las cuales son las secciones censales. Las unidades de la segunda etapa son las viviendas familiares, que se renuevan parcialmente en una sexta parte para evitar el cansancio de las familias que colaboran. Dentro de las unidades de la segunda etapa no se realiza submuestreo alguno, recogiendo información de todas las personas que tengan su residencia habitual en las mismas.

En 2002 la EPA se ha modificado al aplicarse una serie de cambios metodológicos que afectan a algunas de las definiciones utilizadas por la encuesta y al proceso de cálculo de resultados. Dichos cambios son los siguientes:

- Se utilizan las nuevas proyecciones de población del INE.
- Se introduce una mejora técnica en el cálculo de totales mediante reponderación de los factores de elevación.
- Se considera una nueva definición de parado, establecida en el reglamento nº 1897/2000 de la Comisión Europea de 7 de septiembre de 2000.

La aplicación de estas modificaciones produce cambios en las series de población ocupada, parada e inactiva, hasta ahora realizadas con la anterior metodología. El INE en su página web ofrece información detallada sobre estos cambios y sus repercusiones.

En lo que se refiere a los resultados de esta operación estadística, estos se publican fundamentalmente en dos tomos distintos:

- *Resultados detallados*: ofrece datos a escala nacional.
- *Principales resultados*: facilita datos por comunidades autónomas y por provincias, pero con un grado de desagregación inferior al del tomo anterior.

Además con esta información se realizan otras publicaciones con datos anuales, datos de migraciones, etc.

Estadística de empleo. INEM

La información para la confección de esta estadística se obtiene el último día hábil de cada mes de la base de datos corporativa actualizada en tiempo real por todas las Oficinas de Empleo del INEM. A diferencia de la EPA, en la que la información se obtiene como resultado de una operación muestral, la información que ofrece esta estadística tiene carácter exhaustivo y es el resultado de la acción administrativa que lleva a cabo el INEM.

La Estadística de empleo proporciona cifras relativas a las demandas y ofertas de empleo por parte de los trabajadores y las empresas respectivamente, tanto las pendientes de satisfacer en el día de cierre de la estadística como las altas en el mes, flujo de colocaciones registradas, paro registrado y beneficiarios de prestaciones por desempleo.

La actividad económica en las tablas de demanda indica aquella rama en la que trabaja el demandante o en la que realizó el último trabajo. Estas ramas de actividad son las correspondientes a la Clasificación Nacional de Actividades Económicas (CNAE-93).

Tanto en esta estadística como en la EPA se facilitan datos relativos al número de parados. Sin embargo, las cifras que facilitan ambas fuentes discrepan considerablemente. La razón fundamental de esas discrepancias está en que la definición de población parada es distinta para cada una de ellas. Incluso las denominaciones son distintas. En la EPA se habla de "Población parada" y, en cambio, el INEM habla de "Paro

registrado". Para la EPA, una persona está parada cuando tiene 16 o más años y durante la semana de referencia ha estado sin trabajo, disponible para trabajar y buscando activamente empleo¹. Igualmente, para la EPA es parada aquella persona que ya ha encontrado un trabajo y está a la espera de incorporarse a él, siempre que verifique las dos primeras condiciones. Sin embargo, la definición de paro registrado que utiliza el INEM viene recogida en la Orden Ministerial de 11 de marzo de 1985. Según esta definición, el paro registrado está constituido por el total de demandas en alta existentes a fin de mes, salvo un conjunto de excepciones que se detallan en la citada orden. A tenor de esta última definición, para ser considerado como parado no basta con querer trabajar y estar disponible para ello, sino que es necesario, además, demandar un puesto de trabajo en las oficinas del INEM.

Anuario de estadísticas laborales y de asuntos sociales. Ministerio de Trabajo y Asuntos Sociales.

Esta publicación del Ministerio de Trabajo y Asuntos Sociales ofrece información que procede de otras publicaciones y operaciones estadísticas del propio Ministerio (*Boletín de estadísticas laborales*, Encuesta de coyuntura laboral, etc.) y de otras instituciones, como el INE (en el caso de la EPA). En general, los datos que se publican en este anuario, salvo aquellos que proceden de encuestas específicas del Ministerio o de otras publicaciones, surgen como resultado de procesar la información primaria que aportan las unidades del Ministerio responsables de la gestión de las materias objeto de investigación y las comunidades autónomas que tienen transferidas competencias, o bien mediante la explotación directa de los ficheros de gestión.

Esta publicación recopila los principales datos sociolaborales de España y su contenido está estructurado en seis apartados: los cuatro primeros contienen información estadística referida a las áreas temáticas de Mercado de trabajo, Formación profesional y medidas de apoyo al empleo, Condiciones de trabajo, calidad de vida en el mismo y relaciones laborales, Protección social y asuntos sociales; el quinto apartado, denominado Otra información sociolaboral y económica, incluye las macromagnitudes básicas de la Contabilidad Nacional de España y otra información que, sin tener carácter estrictamente estadístico, es fundamental para

1. Según el Reglamento (CE) 1897/2000 los únicos métodos de búsqueda de empleo considerados activos son:

- Estar en contacto con una oficina pública de empleo con el fin de encontrar trabajo, cualquiera que sea la parte que haya tomado la iniciativa (la renovación de la inscripción por razones puramente administrativas no constituye un planteamiento activo).
- Estar en contacto con una oficina privada (oficina de empleo temporal, empresa especializada en contratación, etc.) con el fin de encontrar trabajo.
- Enviar una candidatura directamente a los empleadores.
- Indagar a través de relaciones personales, por mediación de sindicatos, etc.
- Anunciarse o responder a anuncios de periódicos.
- Estudiar las ofertas de empleo.
- Participar en una prueba, concurso o entrevista, en el marco de un procedimiento de contratación.
- Buscar terrenos, locales o material.
- Realizar gestiones para obtener permisos, licencias o recursos financieros.

Estos métodos deben haberse utilizado en las cuatro semanas anteriores a la entrevista.

enmarcar en su contexto los datos de los apartados anteriores, tal es el caso de las Cuentas del Sistema de la Seguridad Social y la información legal complementaria; en el sexto y último apartado, Estadísticas internacionales, se ofrecen datos básicos sobre mercado de trabajo, protección social y diversos aspectos económicos referidos, principalmente, a los países de la Unión Europea.

Encuesta de estructura salarial. INE

La Encuesta de estructura salarial de 1995 es una operación estadística dirigida a conocer la estructura y distribución de los salarios de acuerdo con distintos criterios de clasificación (edad, sexo, nivel de instrucción, sector económico, rama de actividad, profesión, antigüedad, etc.) y con periodicidad cuatrienal. Esta operación se realiza en el marco de la Unión Europea.

El ámbito geográfico abarca todo el territorio nacional, con datos conjuntos para Ceuta y Melilla.

Esta encuesta presenta la novedad frente a otras de que recoge la información sobre salarios de forma individual, de tal manera que el ámbito poblacional está formado por todos los trabajadores por cuenta ajena que presten sus servicios en centros de cotización con 10 o más trabajadores y figuren en nómina a 31 de diciembre de 1995.

Los sectores que no cubre la encuesta son la Agricultura, la Administración pública, la Sanidad, la Educación y otras actividades de menos peso en la economía.

Todos los conceptos salariales se recogen en valores brutos, antes de practicar la retenciones a cuenta del IRPF o las contribuciones a la Seguridad Social por parte del trabajador.

El método de muestreo utilizado es el muestreo bietápico estratificado, donde las unidades de la primera etapa son las cuentas de cotización a la Seguridad Social, mientras que las de la segunda etapa son los trabajadores.

Encuesta de Coyuntura Laboral. Ministerio de Trabajo y Asuntos Sociales

La Encuesta de Coyuntura Laboral es una investigación por muestreo de periodicidad trimestral dirigida a empresas. Sus fines son múltiples, de entre los que destacan como más importantes: proporcionar información sobre los efectivos laborales y su composición, la movilidad laboral y sus causas, las jornadas laborales efectivas, las ausencias al trabajo y sus motivaciones, etc.

El directorio utilizado es el fichero de las Cuentas de Cotización a la Seguridad Social. El marco de referencia lo constituyen las unidades de este directorio (cuentas de cotización) que pertenecen al ámbito investigado por la encuesta.

El ámbito geográfico de la encuesta es todo el territorio nacional, con excepción de Ceuta y Melilla, y el ámbito poblacional abarca a los trabajadores asalariados afiliados al Régimen General de la Seguridad Social y al Régimen Especial de la Minería del Carbón.

Sectorialmente, la encuesta va dirigida a todas las actividades económicas de la Industria, Construcción y Servicios, excluyéndose de este último sector la Administración Pública, Defensa y Seguridad Social obligatoria, Organismos extraterritoriales y Organizaciones religiosas.

El periodo de referencia, tanto de la información recogida como de los resultados de la encuesta, es el siguiente: para los efectivos laborales, el último día del trimestre de referencia; los datos de altas, bajas y modificaciones de contrato de efectivos laborales, así como los relativos a jornada van referidos al conjunto del trimestre de referencia; y las opiniones empresariales al trimestre siguiente o a igual trimestre del año siguiente al del trimestre de referencia.

El tipo de muestreo aplicado en la encuesta es el muestreo estratificado. Los criterios de estratificación son las comunidades autónomas (cada una es considerada como una población independiente) y el tamaño de los centros de trabajo. Las unidades de muestreo son los centros pertenecientes al ámbito de la encuesta que figuran en el directorio de la Seguridad social. El tamaño de la muestra es de 12.000 unidades y se investiga exhaustivamente los centros de más de 500 trabajadores.

Estadística de accidentes de trabajo. Ministerio de Trabajo y Asuntos Sociales

Esta estadística tiene por objeto proporcionar información sobre la siniestralidad laboral.

Los datos se obtienen de la información contenida en los siguientes documentos:

- Parte de accidente de trabajo.
- Relación de altas o fallecimientos de accidentados.
- Relación de accidentes de trabajo ocurridos sin baja médica.

A su vez, toda la información que facilita esta publicación se refiere exclusivamente a los accidentes de trabajo ocurridos a los trabajadores afiliados a alguno de los regímenes de la Seguridad social que tienen cubierta de forma específica dicha contingencia, ya que son los únicos obligados a presentar los documentos que sirven de base para la obtención de los datos estadísticos.

Estadística de Contratos Registrados. IMEM

La Estadística de contratos registrados la elabora el INEM con periodicidad mensual y se obtiene de la información contenida en la Base de datos corporativa alimentada por las oficinas de empleo donde se formalizan los registros de los contratos y comunicaciones. El último día de cada mes se realiza una extracción de la que se obtienen los datos para la confección de la Estadística.

En lo que a las comunicaciones se refiere, hay que señalar que el Estatuto de los Trabajadores establece, en su artículo 16, que los empresarios están obligados a comunicar a la Oficina Pública de Empleo el contenido de los contratos de

trabajo celebrados o las prórrogas de los mismos, deban o no formalizarse por escrito, en los diez días siguientes a su concertación.

La Estadística de contratos registrados ofrece información sobre las características de la contratación como medio para analizar el uso y comportamiento de los diversos tipos de contratos existentes con respecto a distintos colectivos y a sus particularidades tales como sexo, edad, etc. Constituye un indicador mensual de la evolución del empleo, aunque no estrictamente de su nivel, debido a la rotación en el empleo temporal.

El eje básico de esta publicación gira en torno a los tipos de contratos que formalizan durante el periodo de referencia (el mes) y la tipología de los mismos abarca un amplio abanico, cuyas características aparecen reguladas en la normativa vigente.

Ministerio de Trabajo y Asuntos Sociales. Subdirección General de Estadísticas Sociales y Laborales

La información relativa a los trabajadores afiliados a la Seguridad social en alta laboral se obtiene de la explotación estadística del fichero de afiliación de los trabajadores a los distintos regímenes de la Seguridad social, cuya gestión corresponde a la Tesorería General de la Seguridad Social. Dicha explotación es efectuada por la Subdirección General de Informática de la Tesorería General de la Seguridad Social, siguiendo las instrucciones y especificaciones dadas por la Subdirección General de Estadísticas Sociales y Laborales del Ministerio de Trabajo y Asuntos Sociales, siendo esta última unidad la que suministra la información.

Otras fuentes estadísticas

- IEA. El Mercado de trabajo en Andalucía. Datos Estructurales 2003.
- Consejería de Empleo y Desarrollo Tecnológico. Cuaderno de estadísticas sociolaborales.
- Ministerio de Trabajo y Asuntos Sociales. Boletín de estadísticas laborales.
- Ministerio de Trabajo y Asuntos Sociales. Estadística de convenios colectivos de trabajo.
- Ministerio de Trabajo y Asuntos Sociales. Estadística de huelgas y cierres patronales.
- Ministerio de Trabajo y Asuntos Sociales. Estadística de regulación de empleo.
- Ministerio de Trabajo y Asuntos Sociales. Estadística de mediación, arbitraje y conciliación.
- Ministerio de Trabajo y Asuntos Sociales. Estadística de permisos de trabajo a extranjeros.

Conceptos y definiciones

Población activa

Población activa

Son las personas de 16 o más años que, durante la semana de referencia (la anterior a aquella en que se realiza la entrevista de la EPA), suministran mano de obra para la producción de bienes y servicios o están disponibles y en condiciones de incorporarse a dicha producción. Se subdividen en ocupados y parados.

Población contada aparte

Los varones que cumplen el servicio militar (o el servicio social sustitutorio) se consideran población contada aparte, esto es, no se les incluye entre los activos ni entre los inactivos, independientemente de que durante la semana de referencia trabajaran o no. En España, este colectivo ha dejado de existir en diciembre de 2001.

Población inactiva

La población inactiva alcanza a todas aquellas personas de 16 o más años, de uno u otro sexo, no clasificadas como ocupadas o como paradas durante la semana de referencia.

Tasa de actividad

Porcentaje de activos respecto de la población de 16 y más años.

Población ocupada

Población ocupada

Son las personas de 16 o más años que durante la semana de referencia han tenido un trabajo por cuenta ajena (asalariados) o ejercido una actividad por cuenta propia, pudiendo haber estado durante la semana de referencia:

- trabajando al menos una hora a cambio de un sueldo, salario, beneficio empresarial o ganancia familiar, en metálico o en especie; o
- con empleo pero sin trabajar, es decir, ausentes de su trabajo pero manteniendo un fuerte vínculo con él (espera

poder reincorporarse a su trabajo al término de la contingencia que origina la ausencia).

Población asalariada

Población ocupada que durante la semana de referencia han tenido un trabajo por cuenta ajena.

Tasa de empleo

Cociente entre el número total de ocupados y la población de 16 y más años.

Población desempleada

Población parada

Personas de 16 o más años que durante la semana de referencia hayan estado simultáneamente:

- sin trabajo: que no hayan tenido un empleo por cuenta ajena o por cuenta propia durante la semana de referencia,
- en busca activa de trabajo (en el sentido estipulado por el Reglamento 1897/2000 de la Comisión Europea): que hayan tomado medidas concretas para buscar un trabajo por cuenta ajena o hayan hecho gestiones para establecerse por su cuenta durante el mes precedente,
- disponibles para trabajar: que estén en condiciones de comenzar a hacerlo en un plazo de dos semanas a partir del domingo de la semana de referencia.

También se consideran paradas las personas de 16 y más años que durante la semana de referencia hayan estado sin trabajo, disponibles para trabajar y que no buscan empleo porque ya han encontrado uno al que se incorporarán en fecha posterior a la semana de referencia.

Asimismo, son paradas las personas ausentes del trabajo a consecuencia de una suspensión por regulación de empleo que no crean poder incorporarse a la empresa y que hayan buscado trabajo y que estén disponibles para desempeñarlo.

Tasa de paro

Cociente entre el número de parados y el de activos.

Paro registrado

Está constituido por el total de demandas de empleo en alta, registradas por el INEM, existentes el último día de cada mes, excluyendo las que correspondan a situaciones laborales descritas en la Orden Ministerial de 11 de Marzo de 1985 (B.O.E. de 14/3/85) por la que se establecen criterios estadísticos para la medición del paro registrado.

De acuerdo con esta Orden, se excluyen del paro registrado todas aquellas demandas que al final del mes de referencia se encuentran en alguna de las siguientes situaciones: demandas de pluriempleo, demandas de trabajadores con empleo que buscan otro, demandas de participantes en trabajos de Colaboración social, demandas de jubilados, demandas de empleo coyuntural, demandas de jornada inferior a 20 horas semanales, demandas de estudiantes, demandas suspendidas, demandas de beneficiarios de prestaciones por desempleo en situación de compatibilidad de empleo, demandas de trabajadores eventuales agrarios subsidiados, demandas de solicitantes que rechazan acciones de inserción laboral adecuadas, y demandas afectadas por otras causas.

Beneficiarios de prestaciones por desempleo (nivel contributivo)

Son los trabajadores desempleados incluidos en el Régimen General de la Seguridad Social o en los regímenes especiales que protegen la contingencia de desempleo, que al término del mes están percibiendo las prestaciones básicas por desempleo.

Beneficiarios de subsidio por desempleo (nivel asistencial)

Son los trabajadores desempleados que al término del mes están percibiendo el subsidio o prestación complementaria por desempleo, para lo cual deben encontrarse en alguna de las siguientes situaciones: haber agotado la prestación contributiva, no haber cubierto el período mínimo de cotización para acceder a una prestación contributiva, ser emigrante retornado, haber sido excarcelado o ser declarado plenamente capaz o inválido parcial como consecuencia de un expediente de revisión de invalidez.

Trabajadores eventuales agrarios subsidiados

Son los trabajadores por cuenta ajena de carácter eventual que figuran incluidos en el censo del Régimen Especial Agrario de la Seguridad Social, que residen en las comunidades autónomas de Andalucía y Extremadura y que tienen cubierto el mínimo de jornadas cotizadas establecido reglamentariamente que da derecho a la percepción del subsidio agrario.

Tasa de cobertura del desempleo

Tasa bruta = (perceptores de prestaciones económicas (excluidos desempleo parcial y subsidio especial de eventuales agrarios)/paro registrado)*100.

Tasa neta = (perceptores de prestaciones económicas (excluidos desempleo parcial y subsidio especial de eventuales agrarios) menos beneficiarios trabajadores agrícolas fijos/paro registrado en industria, construcción y servicios)*100.

Calidad de vida en el trabajo

Contrato de trabajo registrado

Es cualquier tipo de contrato que se practique durante el periodo de referencia. Este periodo es el mes. Dentro de esta categoría y conforme al Real Decreto Ley (RDL) 18/1993, de 3 de diciembre, y Real Decreto (RD) 1/1995, de 24 de marzo, se incluyen también todas aquellas contrataciones que no exijan contrato escrito o cuyo registro no fuera obligado. En consecuencia, todo tipo de contratación ha de ser comunicada a las oficinas de empleo y todos constituyen la rúbrica de "contrato de trabajo registrado".

Modalidades de contratación

Existen distintas modalidades de contratación, dirigidas tanto a facilitar la de colectivos genéricos (contratos indefinidos, a tiempo parcial, etc.) o específicos (contratos para minusválidos, en prácticas, etc.), como a dar respuesta a necesidades y características de la actividad productiva (contratos de obra o servicio, de interinidad, etc.).

A su vez, las distintas modalidades de contratación existentes se agrupan en: contratos iniciales, cuando se formaliza la relación laboral por primera vez, en conversión en indefinidos de otros contratos ya existentes de duración temporal, o en prórrogas de contratos que han finalizado su duración inicial.

Contrato indefinido ordinario

El concertado sin establecer límites de tiempo a la prestación de servicios con jornada a tiempo completo, parcial o fijo discontinuo.

Normativa: R.D.L.G. 1/95 y Ley 12/2001.

Contrato de obra o servicio

Es el concertado para la realización de obras o servicios determinados, en jornada completa o parcial, en la actividad de la empresa y cuya duración es incierta.

Normativa: Artº 15 del Estatuto de los Trabajadores y R.D. 2720/98 y Ley 12/2001.

Contrato eventual por circunstancias de la producción

Contratos de duración temporal, en jornada completa o parcial, para atender las exigencias circunstanciales del mercado.

Normativa: Artº 15 del Estatuto de los Trabajadores y R.D. 2720/98 y Ley 12/2001.

Contrato de interinidad

Contrato de duración temporal para sustituir a un trabajador con derecho a reserva de puesto en jornada completa o parcial.

Normativa: Artº 15 del Estatuto de los Trabajadores y R.D. 2720/98 y Ley 12/2001.

Contrato indefinido de fomento del empleo

Contrato de duración indefinida y jornada completa, parcial o fijo discontinuo, orientado a incentivar la contratación de los trabajadores desempleados.

Normativa: Ley 12/2001.

Contrato temporal para minusválidos

Contrato temporal de doce meses a tres años, con jornada

completa o parcial, para trabajadores minusválidos.

Normativa: Ley 42/94, R.D.L. 13/96, Disposición Adicional Sexta y Ley 12/2001.

Contrato de sustitución por jubilación a los 64 años

Para trabajadores desempleados que sustituyan a otros trabajadores que anticipan la edad de jubilación en un año.

Normativa: R.D. 1194/85, Ley 14/2000 y Ley 12/2001.

Contrato en prácticas

Destinado a completar la formación de trabajadores con títulos universitarios o de formación profesional. Son contratos de duración temporal, con jornada a tiempo parcial o completa, indistintamente.

Normativa: Artº 11 del Estatuto de los Trabajadores y R.D. 488/98.

Contrato para la formación

Destinado a jóvenes de 16 a 21 años, o mayores incluidos en alguno de los colectivos detallados en el artículo primero de la Ley 12/2001, para la adquisición, por parte del trabajador de la cualificación necesaria para el desempeño de un oficio o puesto de trabajo concreto.

Normativa: Artº 11 del Estatuto de los Trabajadores y R.D. 488/98 y Ley 12/2001.

Contrato indefinido para minusválidos

Contrato de duración indefinida dirigido a la integración laboral de trabajadores minusválidos y que puede ser de jornada completa o a tiempo parcial.

Normativa: R.D. 1451/83, modificación por R.D. 4/99 y Ley 12/2001.

Contrato temporal de inserción

Contrato de duración determinada, en jornada completa o parcial, celebrados con trabajadores inscritos en las oficinas de empleo para participar en programas públicos para la realización de obras y servicios de interés general y social.

Normativa: Ley 12/2001.

Contrato de relevo

Contrato de duración indefinida o hasta el momento de la jubilación del trabajador al que sustituye por jubilación parcial, con jornada parcial o completa.

Normativa: Ley 14/2000 y Ley 12/2001.

Contrato jubilación parcial

Contrato de duración determinada y jornada parcial, complementario del de Relevo, que se firma con el trabajador que se jubila parcialmente.

Normativa: Ley 12/2001.

Otros contratos

Son los registrados pertenecientes a modalidades no especificadas anteriormente y/o pertenecientes a regímenes

especiales de contratación, tales como los artistas, servicio doméstico, mercantiles, etc..

Se incluyen también los contratos que, perteneciendo o presentándose según las modalidades existentes, adolecen de algún defecto formal o incumplen algún requisito básico en el momento de su introducción en la base de datos, permaneciendo en este apartado estadísticamente aunque con posterioridad hubieran sido subsanados sus defectos de forma.

Efectivos laborales

Son las personas que en el último día del trimestre de referencia de la Encuesta de Coyuntura Laboral mantienen un vínculo laboral con una empresa radicada en territorio español en la que desarrollan su actividad laboral. Se incluyen, por tanto, además de los trabajadores que desarrollaban una actividad laboral efectiva, los que se encontraban ausentes por vacaciones, permisos, conflictividad laboral, baja por incapacidad temporal o maternidad, etc., y los que se encontraban en suspensión de empleo o reducción de jornada como consecuencia de un expediente de regulación de empleo.

Se excluyen los siguientes colectivos:

- Presidente, directores generales y miembros del Consejo de Administración (en el caso de que no sean retribuidos por otro motivo laboral).
- Trabajadores cuya retribución se debe exclusivamente a comisiones.
- Socios de cooperativas que no tengan la consideración de trabajadores por cuenta ajena.
- Empresario y/o miembros de su familia no dados de alta en la Seguridad Social como trabajadores por cuenta ajena.

Al tratarse de una encuesta dirigida a empresas, y de acuerdo con la definición descrita, los efectivos laborales se corresponden con los puestos de trabajo ocupados; en consecuencia, una misma persona puede figurar contabilizada tantas veces como puestos de trabajo ocupe, ya sea a jornada completa o parcial.

Salarios

Ganancias Salariales

Remuneraciones en metálico y en especie, pagadas a los trabajadores. Se incluye el salario base, los complementos salariales, los pagos por horas extraordinarias y los pagos atrasados, pero no se incluyen las dietas ni las indemnizaciones. Todos los conceptos se recogen en términos brutos (es decir antes de practicar retenciones a cuenta del IRPF o contribuciones a la Seguridad Social por parte del trabajador).

4. Mercado de trabajo

4.1. Activos

4.1.1. Evolución de la población de 16 y más años según su relación con la actividad económica por sexo. Años 1997-2002^a (miles de personas) (media anual)

	1997			1998			1999		
	Mujeres	Hombres	IF ^b	Mujeres	Hombres	IF ^b	Mujeres	Hombres	IF ^b
Andalucía									
Activos	1.070,2	1.772,8	60,37	1.071,2	1.814,2	59,04	1.115,8	1.835,7	60,78
Ocupados	623,1	1.315,7	47,36	648,0	1.389,7	46,63	695,9	1.469,0	47,37
Parados	447,1	457,1	97,82	423,2	424,5	99,68	419,9	366,6	114,53
Inactivos	1.830,9	946,1	193,51	1.859,4	938,9	198,04	1.844,9	945,6	195,09
Total	2.901,1	2.750,3	105,48	2.930,6	2.777,7	105,50	2.960,6	2.804,7	105,56
España									
Activos	6.490,6	10.240,8	63,38	6.599,2	10.385,7	63,54	6.773,9	10.516,4	64,41
Ocupados	4.652,2	8.607,3	54,05	4.842,8	8.964,9	54,02	5.211,3	9.356,7	55,70
Parados	1.838,4	1.633,5	112,54	1.756,4	1.420,8	123,62	1.562,7	1.159,7	134,75
Inactivos	10.199,5	5.345,7	190,80	10.221,7	5.355,3	190,87	10.191,6	5.359,3	190,17
Total	16.690,1	15.732,3	106,09	16.820,9	15.855,6	106,09	16.965,5	15.992,9	106,08

4.1.1. Evolución de la población de 16 y más años según su relación con la actividad económica por sexo. Años 1997-2002^a (miles de personas) (media anual)

CONTINUACIÓN

	2000			2001			2002		
	Mujeres	Hombres	IF ^b	Mujeres	Hombres	IF ^b	Mujeres	Hombres	IF ^b
Andalucía									
Activos	1.151,2	1.870,2	61,56	1.100,7	1.871,8	58,81	1.179,9	1.930,5	61,12
Ocupados	752,3	1.534,9	49,01	803,8	1.611,1	49,89	843,3	1.655,9	50,92
Parados	398,9	335,3	118,97	297,0	260,7	113,90	336,6	274,6	122,59
Inactivos	1.843,1	947,4	194,55	1.926,3	988,6	194,85	1.874,9	964,9	194,31
Total	2.994,3	2.837,6	105,52	3.027,1	2.870,2	105,47	3.054,7	2.895,4	105,50
España									
Activos	7.086,9	10.769,7	65,80	6.977,6	10.837,1	64,39	7.305,9	11.034,6	66,21
Ocupados	5.632,9	9.736,8	57,85	5.916,4	10.029,1	58,99	6.111,0	10.146,6	60,23
Parados	1.454,0	1.032,9	140,77	1.061,1	808,0	131,33	1.195,0	888,0	134,57
Inactivos	10.058,6	5.326,3	188,85	10.348,3	5.486,1	188,63	10.163,6	5.460,9	186,11
Total	17.145,5	16.178,7	105,98	17.325,9	16.362,8	105,89	17.469,5	16.495,5	105,90

FUENTE: IEA. Explotación de la Encuesta de Población Activa del INE

^aLos totales incluyen la población contada aparte, formada por quienes hacen el servicio militar o civil sustitutorio. En diciembre de 2001 este colectivo deja de existir.

^bÍndice de Feminización.

4. Mercado de trabajo

4.1.2. Evolución de la población de 16 y más años por su relación con la actividad económica, sexo y provincia. Años 1997-2002^a (miles de personas) (media anual)

	Mujeres					Hombres				
	Activos	Ocupados	Parados	Inactivos	Total	Activos	Ocupados	Parados	Inactivos	Total
Año 1997										
Andalucía										
Almería	78,5	53,1	25,4	115,1	193,6	119,7	98,8	20,9	60,3	181,7
Cádiz	165,0	78,9	86,1	274,9	439,9	285,3	198,3	87,0	128,9	419,4
Córdoba	107,8	60,6	47,2	206,0	313,8	178,0	133,6	44,4	110,2	291,2
Granada	118,2	69,3	49,0	210,7	328,9	191,2	139,2	52,0	121,7	316,2
Huelva	65,4	38,6	26,8	118,4	183,8	110,3	85,7	24,6	61,0	173,1
Jaén	92,6	50,2	42,4	169,9	262,5	156,5	123,5	33,0	86,8	246,4
Málaga	191,5	122,7	68,8	306,5	498,0	312,6	230,9	81,8	159,3	478,6
Sevilla	251,2	149,8	101,4	429,6	680,7	419,3	306,0	113,3	217,9	643,9
Total	1.070,2	623,1	447,1	1.830,9	2.901,1	1.772,8	1.315,7	457,1	946,1	2.750,3
España	6.490,6	4.652,2	1.838,4	10.199,5	16.690,1	10.240,8	8.607,3	1.633,5	5.345,7	15.732,3
Año 1998										
Andalucía										
Almería	77,6	56,5	21,1	120,0	197,5	121,8	104,5	17,4	61,5	184,3
Cádiz	158,1	76,8	81,2	280,9	439,0	294,7	207,6	87,0	128,5	428,0
Córdoba	110,9	62,1	48,9	203,0	313,9	190,0	143,8	46,2	102,1	293,8
Granada	120,9	71,7	49,2	211,1	332,0	193,5	148,7	44,9	120,6	317,0
Huelva	68,8	39,2	29,5	117,6	186,3	105,4	81,6	23,8	66,0	173,3
Jaén	85,7	60,7	25,0	174,4	260,1	162,9	137,4	25,6	86,6	251,2
Málaga	196,7	129,0	67,8	313,0	509,8	323,5	250,2	73,2	158,5	487,1
Sevilla	252,6	152,0	100,7	439,6	692,2	422,5	316,1	106,5	215,0	643,0
Total	1.071,2	648,0	423,2	1.859,4	2.930,6	1.814,2	1.389,7	424,5	938,9	2.777,6
España	6.599,2	4.842,8	1.756,4	10.221,7	16.820,9	10.385,7	8.964,9	1.420,9	5.355,3	15.855,6
Año 1999										
Andalucía										
Almería	79,2	63,5	15,7	117,7	196,9	128,6	114,5	14,1	61,7	191,6
Cádiz	164,9	84,5	80,4	283,0	447,8	292,1	223,4	68,7	130,9	426,7
Córdoba	120,7	68,9	51,8	195,7	316,4	189,9	147,4	42,5	101,8	294,1
Granada	118,6	73,4	45,2	213,8	332,4	194,3	156,7	37,6	121,9	320,4
Huelva	67,4	43,0	24,3	120,9	188,2	114,4	91,5	22,9	58,8	174,4
Jaén	87,5	57,9	29,6	173,4	261,0	164,6	138,1	26,6	86,0	252,7
Málaga	206,7	140,4	66,3	317,9	524,7	321,8	258,9	63,0	167,6	492,5
Sevilla	270,9	164,4	106,5	422,5	693,4	430,1	338,8	91,4	217,1	652,5
Total	1.115,8	695,9	419,9	1.844,8	2.960,7	1.835,7	1.469,0	366,6	945,6	2.804,7
España	6.773,9	5.211,3	1.562,7	10.191,6	16.965,6	10.516,4	9.356,7	1.159,7	5.359,3	15.992,9

IF ^b					
Activos	Ocupados	Parados	Inactivos	Total	
Año 1997					
Andalucía					
65,54	53,71	121,50	190,76	106,54	Almería
57,85	39,80	99,02	213,27	104,89	Cádiz
60,58	45,38	106,37	186,98	107,79	Córdoba
61,83	49,78	94,10	173,07	104,01	Granada
59,28	45,03	108,85	193,98	106,21	Huelva
59,15	40,64	128,26	195,68	106,50	Jaén
61,27	53,15	84,13	192,43	104,06	Málaga
59,90	48,96	89,51	197,13	105,72	Sevilla
60,37	47,36	97,82	193,52	105,48	Total
63,38	54,05	112,54	190,80	106,09	España
Año 1998					
Andalucía					
63,72	54,09	121,44	195,12	107,15	Almería
53,64	37,01	93,37	218,58	102,57	Cádiz
58,39	43,19	105,67	198,78	106,83	Córdoba
62,45	48,23	109,51	175,02	104,71	Granada
65,23	48,06	124,03	178,08	107,50	Huelva
52,59	44,19	97,69	201,36	103,55	Jaén
60,81	51,54	92,59	197,46	104,66	Málaga
59,78	48,08	94,53	204,44	107,65	Sevilla
59,04	46,63	99,68	198,05	105,51	Total
63,54	54,02	123,62	190,87	106,09	España
Año 1999					
Andalucía					
61,59	55,44	111,73	190,72	102,75	Almería
56,44	37,82	116,96	216,26	104,94	Cádiz
63,56	46,75	122,03	192,29	107,57	Córdoba
61,07	46,87	120,29	175,43	103,77	Granada
58,87	47,01	106,06	205,48	107,94	Huelva
53,15	41,94	111,28	201,77	103,26	Jaén
64,24	54,23	105,32	189,69	106,53	Málaga
62,98	48,54	116,58	194,63	106,27	Sevilla
60,78	47,37	114,53	195,09	105,56	Total
64,41	55,70	134,75	190,17	106,08	España

CONTINUA →

4. Mercado de trabajo

4.1.2. Evolución de la población de 16 y más años por su relación con la actividad económica, sexo y provincia. Años 1997-2002^a (miles de personas) (media anual)

	Mujeres					Hombres				
	Activos	Ocupados	Parados	Inactivos	Total	Activos	Ocupados	Parados	Inactivos	Total
Año 2000										
Andalucía										
Almería	88,2	68,3	19,9	114,2	202,4	129,4	114,0	15,4	62,6	193,4
Cádiz	175,6	97,7	77,9	274,8	450,4	297,7	234,7	63,1	132,9	433,3
Córdoba	121,3	77,0	44,3	197,6	318,9	189,7	153,2	36,5	102,3	295,3
Granada	113,9	76,1	37,8	222,8	336,7	196,9	163,8	33,1	121,9	321,0
Huelva	72,6	46,4	26,2	114,3	186,9	121,3	98,5	22,8	56,2	179,1
Jaén	90,0	55,9	34,2	175,9	265,9	166,3	139,6	26,8	83,1	250,9
Málaga	201,2	151,2	49,9	336,3	537,4	329,0	276,5	52,6	169,1	501,9
Sevilla	288,5	179,8	108,7	407,4	695,8	439,9	354,8	85,1	219,3	663,0
Total	1.151,2	752,3	398,9	1.843,1	2.994,3	1.870,2	1.534,9	335,3	947,4	2.837,6
España	7.086,9	5.632,9	1.454,0	10.058,6	17.145,5	10.769,7	9.736,8	1.032,9	5.326,3	16.178,7
Año 2001										
Andalucía										
Almería	84,5	70,1	14,4	124,5	209,0	128,3	119,4	8,9	65,4	194,3
Cádiz	168,6	107,1	61,6	282,8	451,4	296,8	242,9	54,0	141,7	440,3
Córdoba	109,9	75,6	34,3	212,0	321,9	185,8	158,6	27,2	109,3	295,8
Granada	113,6	83,2	30,5	225,7	339,3	192,5	165,5	26,9	129,2	323,2
Huelva	62,2	49,4	12,8	125,7	187,8	111,4	101,4	10,0	69,4	181,3
Jaén	87,3	64,6	22,7	174,5	261,9	166,9	145,7	21,2	90,0	258,1
Málaga	189,5	152,7	36,8	359,8	549,2	341,6	300,5	41,0	170,6	513,2
Sevilla	285,2	201,2	84,0	421,6	706,7	448,8	377,2	71,6	213,1	664,1
Total	1.100,8	803,8	297,0	1.926,4	3.027,1	1.871,8	1.611,1	260,7	988,6	2.870,2
España	6.977,6	5.916,4	1.061,1	10.348,3	17.325,9	10.837,1	10.029,1	808,0	5.486,1	16.362,8
Año 2002										
Andalucía										
Almería	86,0	71,7	14,2	123,5	209,5	135,2	125,6	9,6	65,8	201,0
Cádiz	185,4	111,6	73,8	268,2	453,6	299,4	240,9	58,5	144,1	443,4
Córdoba	113,1	78,0	35,1	205,2	318,3	189,2	159,7	29,5	112,2	301,5
Granada	129,8	92,1	37,8	215,7	345,5	200,2	174,0	26,2	120,3	320,5
Huelva	74,1	49,7	24,4	116,3	190,4	116,9	100,4	16,5	64,2	181,1
Jaén	89,2	63,0	26,2	173,3	262,5	173,1	151,1	21,9	86,7	259,7
Málaga	207,8	164,7	43,1	357,3	565,0	349,1	307,8	41,4	170,5	519,6
Sevilla	294,6	212,6	82,0	415,4	710,0	467,5	396,3	71,2	201,3	668,7
Total	1.179,9	843,3	336,6	1.874,9	3.054,7	1.930,5	1.655,9	274,6	964,9	2.895,4
España	7.305,9	6.111,0	1.195,0	10.163,6	17.469,5	11.034,6	10.146,6	888,0	5.460,9	16.495,5

FUENTE: IEA. Explotación de la Encuesta de Población Activa del INE

^aLos datos de paro desde el primer trimestre de 2001 en adelante reflejan la nueva definición de parado establecida en el Reglamento 1897/2000 de la CE y no son directamente comparables con los de periodos anteriores. Por otra parte, los totales incluyen la población contada aparte, formada por quienes hacen el servicio militar o civil sustitutorio. En diciembre de 2001 este colectivo deja de existir.

^bÍndice de Feminización.

IF ^b					
Activos	Ocupados	Parados	Inactivos	Total	
Año 2000					
Andalucía					
68,12	59,85	129,39	182,32	104,64	Almería
58,98	41,62	123,58	206,73	103,95	Cádiz
63,93	50,27	121,23	193,18	108,00	Córdoba
57,86	46,46	114,29	182,73	104,90	Granada
59,84	47,09	114,94	203,29	104,37	Huelva
54,13	40,04	127,57	211,77	105,99	Jaén
61,14	54,70	95,00	198,85	107,08	Málaga
65,59	50,68	127,73	185,77	104,95	Sevilla
61,55	49,01	118,97	194,55	105,52	Total
65,80	57,85	140,77	188,85	105,98	España
Año 2001					
Andalucía					
65,84	58,74	160,78	190,29	107,53	Almería
56,82	44,09	114,09	199,52	102,52	Cádiz
59,17	47,67	126,22	193,87	108,80	Córdoba
59,03	50,25	113,20	174,70	104,98	Granada
55,86	48,69	128,89	181,12	103,60	Huelva
52,34	44,36	107,20	194,02	101,46	Jaén
55,47	50,80	89,70	210,96	107,03	Málaga
63,54	53,34	117,32	197,84	106,43	Sevilla
58,81	49,89	113,90	194,86	105,47	Total
64,39	58,99	131,33	188,63	105,89	España
Año 2002					
Andalucía					
63,60	57,09	148,56	187,66	104,24	Almería
61,91	46,31	126,26	186,20	102,29	Cádiz
59,76	48,84	118,91	182,91	105,57	Córdoba
64,86	52,89	144,32	179,24	107,80	Granada
63,41	49,46	148,25	181,33	105,15	Huelva
51,56	41,69	119,75	199,91	101,09	Jaén
59,52	53,51	104,11	209,59	108,74	Málaga
63,02	53,65	115,21	206,40	106,16	Sevilla
61,12	50,93	122,59	194,30	105,50	Total
66,21	60,23	134,57	186,11	105,90	España

4. Mercado de trabajo

4.1.3.G. Índice de feminización de la población activa por provincia. Año 2002

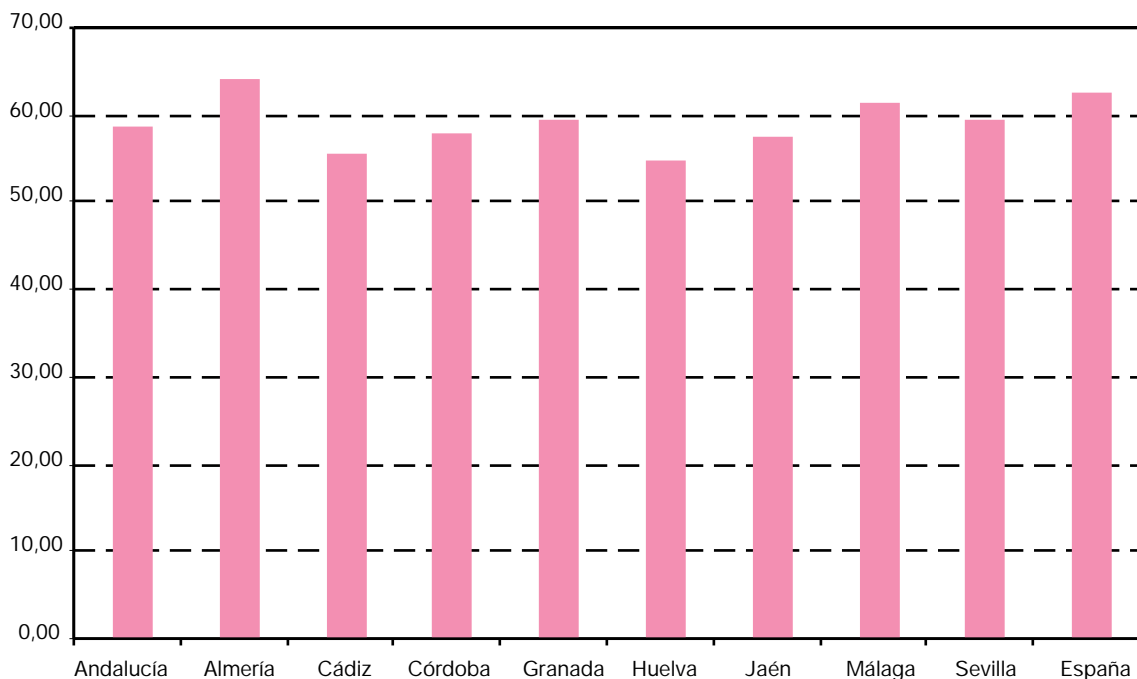

FUENTE: IEA. Explotación de la Encuesta de Población Activa del INE

4.1.4. Evolución de la población de 16 y más años inactiva según sexo y grupo de edad por tipo de inactividad en Andalucía. Años 1997-2002^a (miles de personas) (media anual)

	Estudiante	Jubilado o retirado, perceptor de pensión distinta de la jubilación, incapacitado permanente	Labores del hogar	Realizó sin remuneración trabajos sociales, otras	Total
Año 1997					
Mujeres					
De 16 a 24 años	246,5	5,7	44,7	9,0	305,9
De 25 a 34 años	25,4	7,8	181,8	3,5	218,6
De 35 a 44 años	3,5	13,5	210,3	2,1	229,5
De 45 y más años	3,8	475,8	589,6	7,7	1.076,9
Total	279,2	502,9	1.026,4	22,4	1.830,9
Hombres					
De 16 a 24 años	229,6	6,3	0,9	29,4	266,2
De 25 a 34 años	20,5	13,2	0,8	14,9	49,4
De 35 a 44 años	0,2	20,1	1,6	11,0	32,8
De 45 y más años	0,1	568,2	2,7	26,7	597,7
Total	250,4	607,9	5,9	81,9	946,1

CONTINUA →

4.1.4. Evolución de la población de 16 y más años inactiva según sexo y grupo de edad por tipo de inactividad en Andalucía. Años 1997-2002^a (miles de personas) (media anual)

CONTINUACIÓN

	Estudiante	Jubilado o retirado, perceptor de pensión distinta de la jubilación, incapacitado permanente	Labores del hogar	Realizó sin remuneración trabajos sociales, otras	Total
IF^b					
De 16 a 24 años	107,36	89,75	5.061,63	30,78	114,91
De 25 a 34 años	123,80	59,43	22.870,44	23,60	442,31
De 35 a 44 años	1.644,21	67,37	13.422,60	19,45	698,56
De 45 y más años	3.865,09	83,74	21.912,84	29,03	180,19
Total	111,49	82,73	17.293,19	27,39	193,51
Año 1998					
Mujeres					
De 16 a 24 años	248,2	4,7	47,5	14,3	314,6
De 25 a 34 años	25,1	7,1	190,7	4,8	227,7
De 35 a 44 años	2,7	11,2	220,2	1,6	235,8
De 45 y más años	2,6	471,9	598,3	8,4	1.081,3
Total	278,7	494,9	1.056,8	29,1	1.859,4
Hombres					
De 16 a 24 años	218,4	6,1	0,6	31,2	256,3
De 25 a 34 años	20,0	13,3	1,0	16,5	50,9
De 35 a 44 años	0,2	19,6	1,7	9,7	31,2
De 45 y más años	0,2	572,8	2,6	24,9	600,6
Total	238,8	611,9	5,9	82,3	938,9
IF^b					
De 16 a 24 años	113,65	76,53	7.787,79	45,75	122,78
De 25 a 34 años	125,31	53,19	18.744,24	29,09	447,64
De 35 a 44 años	1.440,59	56,99	13.224,65	16,62	756,20
De 45 y más años	1.232,15	82,39	22.775,78	33,72	180,04
Total	116,68	80,88	17.851,30	35,33	198,04
Año 1999					
Mujeres					
De 16 a 24 años	260,9	3,6	33,9	5,2	303,6
De 25 a 34 años	28,2	8,8	174,6	5,9	217,5
De 35 a 44 años	4,8	12,1	209,8	4,7	231,4
De 45 y más años	7,8	494,4	572,9	17,2	1.092,3
Total	301,7	519,0	991,2	33,0	1.844,9
Hombres					
De 16 a 24 años	227,3	6,2	0,3	14,4	248,2
De 25 a 34 años	26,5	14,0	0,6	13,5	54,5
De 35 a 44 años	0,5	21,6	1,3	10,2	33,4
De 45 y más años	0,4	569,8	2,4	36,8	609,5
Total	254,7	611,6	4,5	74,9	945,6
IF^b					
De 16 a 24 años	114,81	58,18	10.967,27	35,90	122,34
De 25 a 34 años	106,22	63,07	31.086,73	43,56	398,85
De 35 a 44 años	1.052,71	56,15	16.632,51	46,59	692,29
De 45 y más años	1.816,76	86,77	23.979,18	46,73	179,23
Total	118,46	84,86	21.922,79	44,06	195,09

CONTINUA →

4. Mercado de trabajo

4.1.4. Evolución de la población de 16 y más años inactiva según sexo y grupo de edad por tipo de inactividad en Andalucía. Años 1997-2002^a (miles de personas) (media anual)

CONTINUACIÓN

	Estudiante	Jubilado o retirado, perceptor de pensión distinta de la jubilación, incapacitado permanente	Labores del hogar	Realizó sin remuneración trabajos sociales, otras	Total
Año 2000					
Mujeres					
De 16 a 24 años	261,5	3,0	28,0	6,6	299,2
De 25 a 34 años	29,0	9,8	163,5	6,4	208,8
De 35 a 44 años	4,2	14,1	211,5	3,6	233,5
De 45 y más años	10,1	512,2	558,9	20,4	1.101,6
Total	304,9	539,2	962,0	37,1	1.843,1
Hombres					
De 16 a 24 años	227,1	4,7	0,3	13,4	245,6
De 25 a 34 años	29,0	13,0	0,9	12,0	54,9
De 35 a 44 años	0,4	24,8	0,7	10,2	36,0
De 45 y más años	0,3	568,0	4,5	38,0	610,8
Total	256,8	610,5	6,4	73,6	947,4
IF^b					
De 16 a 24 años	115,12	64,70	8.280,65	49,46	121,82
De 25 a 34 años	100,08	75,41	19.088,83	53,10	380,15
De 35 a 44 años	1.198,53	56,75	32.096,84	35,92	648,43
De 45 y más años	3.036,41	90,18	12.354,89	53,72	180,34
Total	118,70	88,31	15.083,23	50,38	194,55
Año 2001					
Mujeres					
De 16 a 24 años	262,7	2,5	35,7	9,8	310,7
De 25 a 34 años	36,6	10,2	177,1	13,0	236,9
De 35 a 44 años	4,4	16,6	233,1	4,2	258,3
De 45 y más años	12,2	513,2	580,2	14,9	1.120,5
Total	315,9	542,5	1.026,2	41,9	1.926,3
Hombres					
De 16 a 24 años	226,7	4,0	0,7	20,7	252,1
De 25 a 34 años	33,0	13,7	1,5	21,0	69,1
De 35 a 44 años	0,9	29,2	1,4	19,3	50,8
De 45 y más años	0,6	567,2	4,9	43,9	616,6
Total	261,1	614,1	8,5	104,8	988,6
IF^b					
De 16 a 24 años	115,89	62,30	4.985,08	47,18	123,25
De 25 a 34 años	110,97	74,39	12.065,88	62,21	342,73
De 35 a 44 años	508,87	56,74	16.444,85	21,54	508,10
De 45 y más años	2.089,58	90,48	11.767,77	34,01	181,73
Total	120,97	88,33	12.026,25	39,95	194,86

CONTINUA →

4.1.4. Evolución de la población de 16 y más años inactiva según sexo y grupo de edad por tipo de inactividad en Andalucía. Años 1997-2002^a (miles de personas) (media anual)

CONTINUACIÓN

	Estudiante	Jubilado o retirado, perceptor de pensión distinta de la jubilación, incapacitado permanente	Labores del hogar	Realizó sin remuneración trabajos sociales, otras	Total
Año 2002					
Mujeres					
De 16 a 24 años	243,8	2,8	31,3	8,3	286,1
De 25 a 34 años	31,7	10,3	169,7	8,2	220,0
De 35 a 44 años	4,8	18,7	216,2	6,5	246,3
De 45 y más años	11,2	527,2	565,8	18,3	1.122,5
Total	291,5	559,0	983,1	41,2	1.874,9
Hombres					
De 16 a 24 años	219,1	5,5	0,9	14,0	239,5
De 25 a 34 años	33,7	12,5	1,3	16,1	63,5
De 35 a 44 años	1,1	26,1	1,5	11,9	40,6
De 45 y más años	0,5	579,2	5,5	36,1	621,3
Total	254,4	623,3	9,2	78,1	964,9
IF^b					
De 16 a 24 años	111,28	50,48	3.453,88	58,84	119,47
De 25 a 34 años	94,18	82,57	13.411,02	50,99	346,23
De 35 a 44 años	434,73	71,65	14.347,78	54,54	606,06
De 45 y más años	2.413,61	91,02	10.287,81	50,75	180,68
Total	114,60	89,68	10.710,13	52,83	194,30

FUENTE: IEA. Explotación de la Encuesta de Población Activa del INE

^aLos datos de inactivos desde el primer trimestre de 2001 en adelante reflejan la nueva definición de parado establecida en el Reglamento 1897/2000 de la CE, por lo tanto, no son directamente comparables con los de periodos anteriores.

^bÍndice de Feminización.

4. Mercado de trabajo

4.1.5. Evolución de la población activa según sexo por provincia. Años 1997-2002

(miles de personas) (media anual)

	1997	1998	1999	2000	2001	2002
Mujeres						
Andalucía						
Almería	78,5	77,6	79,2	88,2	84,5	85,9
Cádiz	165,0	158,1	164,9	175,6	168,6	185,4
Córdoba	107,8	110,9	120,7	121,3	109,9	113,1
Granada	118,2	120,9	118,6	113,9	113,6	129,8
Huelva	65,4	68,8	67,4	72,6	62,2	74,1
Jaén	92,6	85,7	87,5	90,0	87,3	89,2
Málaga	191,5	196,7	206,7	201,2	189,5	207,8
Sevilla	251,2	252,6	270,9	288,5	285,2	294,6
Total	1.070,2	1.071,2	1.115,8	1.151,2	1.100,7	1.179,9
España	6.490,6	6.599,2	6.773,9	7.086,9	6.977,6	7.305,9
Hombres						
Andalucía						
Almería	119,7	121,8	128,6	129,4	128,3	135,2
Cádiz	285,3	294,7	292,1	297,7	296,8	299,4
Córdoba	178,0	190,0	189,9	189,7	185,8	189,2
Granada	191,2	193,5	194,3	196,9	192,5	200,2
Huelva	110,3	105,4	114,4	121,3	111,4	116,9
Jaén	156,5	162,9	164,6	166,3	166,9	173,1
Málaga	312,6	323,5	321,8	329,0	341,6	349,1
Sevilla	419,3	422,5	430,1	439,9	448,8	467,5
Total	1.772,8	1.814,2	1.835,7	1.870,2	1.871,8	1.930,5
España	10.240,8	10.385,7	10.516,4	10.769,6	10.837,1	11.034,6
IF*						
Andalucía						
Almería	65,57	63,70	61,59	68,12	65,84	63,58
Cádiz	57,86	53,64	56,43	58,98	56,82	61,91
Córdoba	60,58	58,39	63,58	63,94	59,16	59,75
Granada	61,84	62,46	61,08	57,85	59,04	64,85
Huelva	59,30	65,25	58,85	59,82	55,84	63,38
Jaén	59,14	52,57	53,15	54,13	52,33	51,57
Málaga	61,26	60,82	64,23	61,14	55,47	59,51
Sevilla	59,90	59,78	62,98	65,59	63,54	63,02
Total	60,37	59,04	60,78	61,55	58,81	61,12
España	63,38	63,54	64,41	65,80	64,39	66,21

FUENTE: IEA. Explotación de la Encuesta de Población Activa del INE

*Índice de Feminización.

4.1.6. Evolución de la población activa según sexo y grupo de edad por estado civil en Andalucía.
Años 1997-2002 (miles de personas) (media anual)

	Soltero	Casado	Viudo, separado o divorciado	Total
Año 1997				
Mujeres				
De 16 a 24 años	217,0	22,0	1,1	240,2
De 25 a 34 años	172,7	197,2	12,0	381,8
De 35 a 54 años	48,3	299,8	41,6	389,6
De 55 y más años	6,2	40,0	12,4	58,5
Total	444,1	558,9	67,1	1.070,2
Hombres				
De 16 a 24 años	260,7	14,7	0,4	275,9
De 25 a 34 años	273,2	283,9	5,0	562,1
De 35 a 54 años	68,6	686,1	16,5	771,1
De 55 y más años	7,7	150,8	5,2	163,7
Total	610,2	1.135,6	27,0	1.772,8
IF*				
De 16 a 24 años	83,22	149,68	275,26	87,06
De 25 a 34 años	63,22	69,44	240,97	67,93
De 35 a 54 años	70,36	43,69	252,66	50,53
De 55 y más años	81,15	26,49	238,40	35,77
Total	72,79	49,22	248,12	60,37
Año 1998				
Mujeres				
De 16 a 24 años	201,4	20,5	1,3	223,2
De 25 a 34 años	180,6	184,6	13,6	378,9
De 35 a 54 años	50,5	311,3	43,7	405,6
De 55 y más años	6,7	43,4	13,4	63,5
Total	439,2	559,9	72,0	1.071,2
Hombres				
De 16 a 24 años	267,5	15,7	0,6	283,9
De 25 a 34 años	288,4	273,5	5,8	567,8
De 35 a 54 años	72,4	700,4	20,4	793,2
De 55 y más años	7,1	155,4	6,9	169,4
Total	635,5	1.145,1	33,6	1.814,2
IF*				
De 16 a 24 años	75,29	130,18	227,96	78,64
De 25 a 34 años	62,63	67,50	233,35	66,73
De 35 a 54 años	69,80	44,45	214,39	51,13
De 55 y más años	93,48	27,95	195,79	37,49
Total	69,12	48,89	214,12	59,04

CONTINÚA →

4. Mercado de trabajo

4.1.6. Evolución de la población activa según sexo y grupo de edad por estado civil en Andalucía. Años 1997-2002 (miles de personas) (media anual)

CONTINUACIÓN

	Soltero	Casado	Viudo, separado o divorciado	Total
Año 1999				
Mujeres				
De 16 a 24 años	206,5	16,7	0,9	224,2
De 25 a 34 años	194,3	187,7	13,3	395,3
De 35 a 54 años	52,3	330,9	46,6	429,8
De 55 y más años	6,5	43,7	16,3	66,4
Total	459,6	579,0	77,1	1.115,8
Hombres				
De 16 a 24 años	273,6	10,3	0,1	284,0
De 25 a 34 años	293,4	270,0	5,9	569,3
De 35 a 54 años	79,8	713,8	19,3	812,9
De 55 y más años	7,6	154,2	7,7	169,4
Total	654,4	1.148,3	33,0	1.835,7
IF*				
De 16 a 24 años	75,48	162,65	712,70	78,93
De 25 a 34 años	66,23	69,50	226,72	69,44
De 35 a 54 años	65,53	46,36	241,41	52,88
De 55 y más años	85,44	28,32	212,48	39,22
Total	70,24	50,42	233,89	60,78
Año 2000				
Mujeres				
De 16 a 24 años	200,1	16,9	0,5	217,5
De 25 a 34 años	202,8	195,6	12,9	411,4
De 35 a 54 años	54,0	353,9	49,4	457,2
De 55 y más años	6,7	43,5	14,8	65,0
Total	463,7	610,0	77,6	1.151,2
Hombres				
De 16 a 24 años	267,4	11,4	0,2	279,1
De 25 a 34 años	309,8	262,1	5,8	577,7
De 35 a 54 años	84,4	734,2	19,9	838,5
De 55 y más años	8,1	161,2	5,7	174,9
Total	669,7	1.168,9	31,6	1.870,2
IF*				
De 16 a 24 años	74,81	148,27	246,65	77,95
De 25 a 34 años	65,48	74,64	221,39	71,21
De 35 a 54 años	64,01	48,20	247,77	54,53
De 55 y más años	83,50	27,01	260,18	37,18
Total	69,24	52,18	245,12	61,55

CONTINUA →

4.1.6. Evolución de la población activa según sexo y grupo de edad por estado civil en Andalucía.
Años 1997-2002 (miles de personas) (media anual)

CONTINUACIÓN

	Soltero	Casado	Viudo, separado o divorciado	Total
Año 2001				
Mujeres				
De 16 a 24 años	176,8	15,9	0,6	193,3
De 25 a 34 años	196,3	184,2	9,2	389,8
De 35 a 54 años	55,9	343,9	50,0	449,7
De 55 y más años	8,0	45,8	14,1	67,9
Total	437,0	589,8	73,9	1.100,7
Hombres				
De 16 a 24 años	254,1	12,6	0,1	266,9
De 25 a 34 años	309,4	260,2	5,5	575,1
De 35 a 54 años	84,1	743,6	20,7	848,5
De 55 y más años	6,6	167,8	7,1	181,4
Total	654,2	1.184,2	33,4	1.871,8
IF*				
De 16 a 24 años	69,56	126,19	559,73	72,44
De 25 a 34 años	63,46	70,81	168,89	67,79
De 35 a 54 años	66,47	46,24	240,95	53,01
De 55 y más años	121,04	27,31	199,83	37,41
Total	66,79	49,81	221,51	58,81
Año 2002				
Mujeres				
De 16 a 24 años	186,7	15,4	0,8	202,9
De 25 a 34 años	201,2	197,5	12,2	411,0
De 35 a 54 años	59,9	381,6	54,1	495,6
De 55 y más años	6,4	47,3	16,7	70,4
Total	454,2	641,8	83,9	1.179,9
Hombres				
De 16 a 24 años	260,6	11,2	0,1	271,9
De 25 a 34 años	302,7	278,9	5,4	587,0
De 35 a 54 años	92,5	762,6	25,2	880,3
De 55 y más años	8,2	174,5	8,7	191,4
Total	664,0	1.227,2	39,3	1.930,5
IF*				
De 16 a 24 años	71,63	137,32	1.127,96	74,62
De 25 a 34 años	66,48	70,81	227,38	70,01
De 35 a 54 años	64,76	50,04	215,08	56,31
De 55 y más años	77,98	27,11	191,56	36,78
Total	68,40	52,30	213,26	61,12

FUENTE: IEA. Explotación de la Encuesta de Población Activa del INE

*Índice de Feminización.

4. Mercado de trabajo

4.1.7. Evolución de la población activa por sexo, grupo de edad y provincia. Años 1997-2002

(miles de personas) (media anual)

	Mujeres					Hombres				
	De 16 a 24 años	De 25 a 34 años	De 35 a 54 años	De 55 y más años	Total	De 16 a 24 años	De 25 a 34 años	De 35 a 54 años	De 55 y más años	Total
Año 1997										
Andalucía										
Almería	17,7	26,6	28,7	5,5	78,5	20,4	36,9	52,5	9,8	119,7
Cádiz	42,9	63,6	51,4	7,2	165,0	44,1	93,4	125,8	22,0	285,2
Córdoba	23,7	36,8	41,2	6,1	107,8	25,4	54,8	79,6	18,1	178,0
Granada	20,0	37,5	50,8	9,9	118,2	29,8	51,4	90,3	19,6	191,2
Huelva	17,6	21,4	23,9	2,4	65,4	16,9	36,8	48,7	8,0	110,3
Jaén	20,1	35,0	31,8	5,6	92,6	23,2	49,9	66,7	16,8	156,5
Málaga	43,7	66,5	71,8	9,5	191,5	50,9	98,0	133,6	30,1	312,6
Sevilla	54,6	94,4	89,9	12,3	251,1	65,3	140,8	173,9	39,3	419,3
Total	240,2	381,8	389,6	58,5	1.070,2	275,9	562,1	771,1	163,7	1.772,8
España	1.160,9	2.213,3	2.652,3	464,2	6.490,6	1.377,1	2.992,8	4.708,4	1.162,5	10.240,8
Año 1998										
Andalucía										
Almería	15,2	24,0	33,1	5,2	77,6	19,0	37,5	55,6	9,7	121,8
Cádiz	38,1	61,4	50,5	8,1	158,0	45,0	92,0	129,1	28,4	294,6
Córdoba	22,9	34,0	45,4	8,7	110,9	28,3	59,3	82,9	19,5	190,0
Granada	18,9	40,4	52,2	9,4	120,9	32,1	50,0	92,8	18,7	193,5
Huelva	17,4	25,6	23,4	2,4	68,8	15,7	32,7	49,4	7,6	105,4
Jaén	16,5	30,6	33,9	4,6	85,7	25,3	51,0	71,3	15,3	162,9
Málaga	40,7	67,3	76,8	11,9	196,7	49,9	102,3	139,4	31,9	323,4
Sevilla	53,4	95,6	90,4	13,2	252,6	68,6	143,0	172,8	38,2	422,5
Total	223,2	378,9	405,6	63,5	1.071,2	283,9	567,8	793,2	169,4	1.814,2
España	1.127,1	2.258,5	2.741,1	472,5	6.599,2	1.380,3	3.032,9	4.799,9	1.172,6	10.385,7
Año 1999										
Andalucía										
Almería	12,1	28,8	33,2	5,0	79,2	21,7	41,3	55,3	10,2	128,5
Cádiz	35,0	63,3	59,3	7,2	164,8	44,8	93,4	128,1	25,8	292,1
Córdoba	23,8	38,8	49,8	8,3	120,7	28,9	55,9	83,6	21,5	189,8
Granada	23,5	37,4	50,1	7,7	118,6	28,5	55,7	92,1	17,9	194,2
Huelva	15,4	26,2	23,0	2,7	67,3	17,6	34,7	52,2	9,8	114,4
Jaén	15,1	31,0	35,6	5,8	87,5	24,9	48,5	76,3	15,0	164,6
Málaga	40,7	72,1	81,6	12,4	206,7	47,0	97,2	148,0	29,6	321,8
Sevilla	58,5	97,7	97,3	17,4	270,9	70,6	142,5	177,5	39,6	430,1
Total	224,2	395,3	429,8	66,4	1.115,8	284,0	569,3	812,9	169,4	1.835,7
España	1.124,6	2.320,0	2.857,6	471,8	6.773,9	1.378,8	3.070,0	4.897,9	1.169,8	10.516,4

IF*					
De 16 a 24 años	De 25 a 34 años	De 35 a 54 años	De 55 y más años	Total	
					Año 1997
					Andalucía
86,7	72,1	54,6	55,9	65,6	Almería
97,3	68,2	40,8	32,7	57,9	Cádiz
93,2	67,2	51,8	33,7	60,6	Córdoba
67,2	72,8	56,3	50,6	61,8	Granada
104,2	58,3	49,2	30,7	59,3	Huelva
86,6	70,1	47,8	33,7	59,1	Jaén
86,0	67,8	53,8	31,4	61,3	Málaga
83,5	67,1	51,7	31,3	59,9	Sevilla
87,1	67,9	50,5	35,8	60,4	Total
84,3	74,0	56,3	39,9	63,4	España
					Año 1998
					Andalucía
80,2	64,1	59,5	53,7	63,7	Almería
84,7	66,7	39,1	28,4	53,6	Cádiz
81,2	57,3	54,7	44,4	58,4	Córdoba
58,9	80,9	56,2	50,3	62,5	Granada
111,1	78,1	47,4	31,1	65,3	Huelva
65,2	60,0	47,6	30,3	52,6	Jaén
81,6	65,8	55,1	37,3	60,8	Málaga
77,8	66,9	52,3	34,6	59,8	Sevilla
78,6	66,7	51,1	37,5	59,0	Total
81,7	74,5	57,1	40,3	63,5	España
					Año 1999
					Andalucía
55,7	69,7	60,1	49,0	61,6	Almería
78,1	67,8	46,3	27,9	56,4	Cádiz
82,6	69,3	59,6	38,8	63,6	Córdoba
82,4	67,1	54,4	42,6	61,1	Granada
87,5	75,4	44,1	27,5	58,9	Huelva
60,8	64,0	46,6	38,5	53,2	Jaén
86,4	74,2	55,1	41,9	64,2	Málaga
83,0	68,5	54,8	43,9	63,0	Sevilla
78,9	69,4	52,9	39,2	60,8	Total
81,6	75,6	58,3	40,3	64,4	España

CONTINUA →

4. Mercado de trabajo

4.1.7. Evolución de la población activa por sexo, grupo de edad y provincia. Años 1997-2002

(miles de personas) (media anual)

	Mujeres					Hombres				
	De 16 a 24 años	De 25 a 34 años	De 35 a 54 años	De 55 y más años	Total	De 16 a 24 años	De 25 a 34 años	De 35 a 54 años	De 55 y más años	Total
Año 2000										
Andalucía										
Almería	14,1	30,9	37,5	5,7	88,1	20,5	38,1	60,6	10,2	129,4
Cádiz	36,9	67,0	64,9	6,9	175,6	51,8	90,5	133,1	22,4	297,7
Córdoba	23,3	38,5	52,5	6,9	121,3	27,6	51,2	90,7	20,1	189,7
Granada	20,3	36,0	50,7	6,9	113,9	26,8	58,8	90,6	20,8	196,9
Huelva	15,8	27,0	25,9	3,9	72,6	20,7	36,8	53,7	10,1	121,3
Jaén	14,4	32,6	36,9	6,2	90,0	23,1	46,2	81,3	15,8	166,3
Málaga	37,0	76,4	74,6	13,2	201,1	44,0	109,9	144,1	31,0	329,0
Sevilla	55,7	103,1	114,3	15,4	288,5	64,7	146,2	184,4	44,5	439,8
Total	217,5	411,4	457,2	65,0	1.151,2	279,1	577,7	838,5	174,9	1.870,2
España	1.114,9	2.413,3	3.057,5	501,3	7.086,9	1.379,8	3.134,5	5.028,0	1.227,4	10.769,6
Año 2001										
Andalucía										
Almería	16,0	27,0	35,6	5,8	84,5	18,8	41,9	58,2	9,4	128,3
Cádiz	32,5	62,1	65,7	8,2	168,6	45,6	88,9	138,5	23,9	296,8
Córdoba	18,4	37,3	46,5	7,8	109,9	26,1	50,0	90,8	18,8	185,7
Granada	16,8	34,4	54,1	8,3	113,6	24,0	57,1	91,3	20,0	192,4
Huelva	10,8	23,4	24,2	3,8	62,2	16,9	32,2	52,7	9,6	111,4
Jaén	12,5	31,3	38,0	5,5	87,3	24,5	49,1	77,7	15,5	166,9
Málaga	34,8	65,0	76,6	13,1	189,4	45,2	108,3	147,0	41,1	341,5
Sevilla	51,7	109,2	109,0	15,3	285,2	65,6	147,7	192,4	43,1	448,8
Total	193,3	389,8	449,7	67,9	1.100,7	266,9	575,1	848,5	181,4	1.871,8
España	1.015,0	2.367,4	3.069,9	525,2	6.977,6	1.344,8	3.151,0	5.079,0	1.262,3	10.837,1
Año 2002										
Andalucía										
Almería	13,2	27,8	38,4	6,5	85,9	19,4	41,6	59,0	15,3	135,2
Cádiz	40,2	62,2	73,2	9,8	185,4	42,1	93,8	139,1	24,4	299,4
Córdoba	16,5	37,1	50,0	9,5	113,1	26,9	52,6	91,8	18,0	189,2
Granada	18,2	41,2	62,1	8,2	129,8	28,9	52,5	97,7	21,1	200,2
Huelva	11,9	26,6	31,4	4,2	74,1	15,5	32,7	56,3	12,3	116,9
Jaén	14,2	30,7	40,0	4,4	89,2	25,6	51,4	78,9	17,2	173,0
Málaga	36,9	67,8	91,3	11,8	207,8	51,8	98,8	158,0	40,5	349,1
Sevilla	51,9	117,5	109,3	15,9	294,6	61,7	163,6	199,5	42,6	467,5
Total	202,9	411,0	495,6	70,4	1.179,9	271,9	587,0	880,3	191,4	1.930,5
España	992,4	2.474,0	3.288,0	551,6	7.305,9	1.316,2	3.207,6	5.210,8	1.300,1	11.034,6

FUENTE: IEA. Explotación de la Encuesta de Población Activa del INE

*Índice de Feminización.

IF*				
De 16 a 24 años	De 25 a 34 años	De 35 a 54 años	De 55 y más años	Total
Año 2000				
Andalucía				
68,9	81,0	61,8	55,8	68,1
71,3	74,0	48,7	30,8	59,0
84,6	75,1	57,9	34,4	63,9
75,7	61,3	56,0	33,1	57,9
76,6	73,3	48,2	38,3	59,8
62,5	70,5	45,4	39,0	54,1
84,0	69,5	51,8	42,4	61,1
86,0	70,5	62,0	34,7	65,6
77,9	71,2	54,5	37,2	61,6
80,8	77,0	60,8	40,8	65,8
Total				
España				
Año 2001				
Andalucía				
85,1	64,5	61,3	61,7	65,8
71,4	69,9	47,5	34,5	56,8
70,2	74,6	51,2	41,3	59,2
69,8	60,4	59,3	41,3	59,0
63,6	72,8	45,9	39,6	55,8
50,9	63,7	48,9	35,6	52,3
76,9	60,0	52,1	31,9	55,5
78,7	74,0	56,6	35,6	63,5
72,4	67,8	53,0	37,4	58,8
75,5	75,1	60,4	41,6	64,4
Total				
España				
Año 2002				
Andalucía				
67,9	67,0	65,2	42,7	63,6
95,5	66,3	52,6	40,1	61,9
61,3	70,5	54,4	53,1	59,8
63,1	78,4	63,6	39,1	64,8
76,5	81,4	55,7	34,0	63,4
55,4	59,8	50,6	25,4	51,6
71,2	68,6	57,8	29,1	59,5
84,1	71,8	54,8	37,4	63,0
74,6	70,0	56,3	36,8	61,1
75,4	77,1	63,1	42,4	66,2
Total				
España				

4. Mercado de trabajo

4.1.8. Evolución de la tasa de actividad según sexo y grupo de edad en Andalucía. Años 1997-2002

	1997	1998	1999	2000	2001	2002
Mujeres						
De 16 a 19 años	25,82	22,19	23,85	22,78	20,57	21,69
De 20 a 24 años	57,58	55,60	55,76	55,61	50,60	54,98
De 25 a 29 años	68,50	66,51	68,31	70,58	66,13	69,37
De 30 a 54 años	48,53	48,99	50,69	52,25	49,69	52,95
De 55 y más años	6,57	7,04	7,28	7,03	7,23	7,39
Total	36,89	36,55	37,69	38,45	36,36	38,62
Hombres						
De 16 a 19 años	27,84	31,25	30,96	33,68	31,73	33,13
De 20 a 24 años	63,94	64,74	66,30	64,27	63,61	66,82
De 25 a 29 años	89,02	88,78	87,31	86,67	85,34	87,12
De 30 a 54 años	91,02	91,30	91,26	91,64	90,03	90,86
De 55 y más años	23,11	23,65	23,37	23,82	24,36	25,33
Total	64,46	65,31	65,45	65,91	65,22	66,67

FUENTE: IEA. Explotación de la Encuesta de Población Activa del INE

4.1.9.G. Evolución de la tasa de actividad de la población femenina según grupo de edad en Andalucía. Años 1996-2002

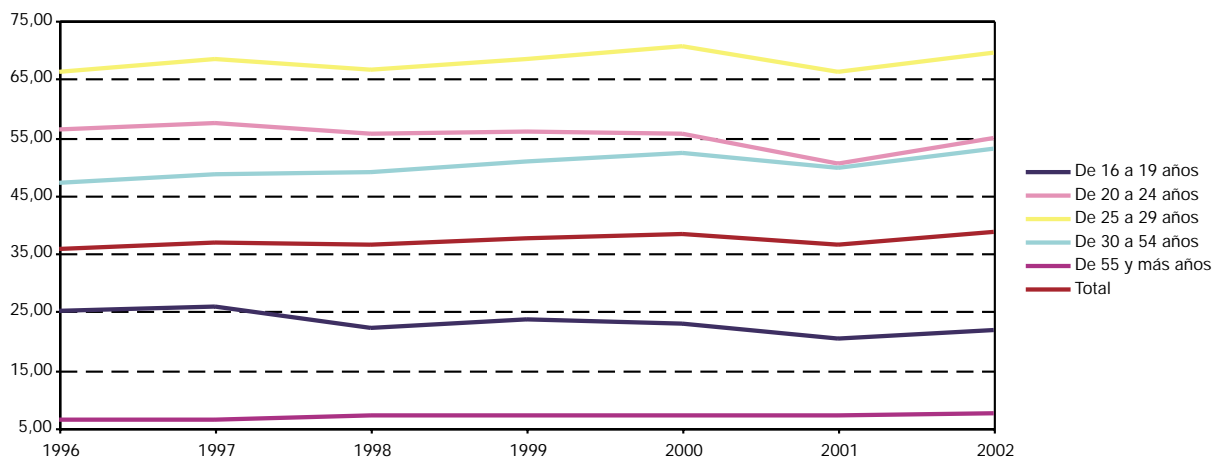

FUENTE: IEA. Explotación de la Encuesta de Población Activa del INE

4.1.10.G. Evolución de la tasa de actividad de la población masculina según grupo de edad en Andalucía. Años 1996-2002

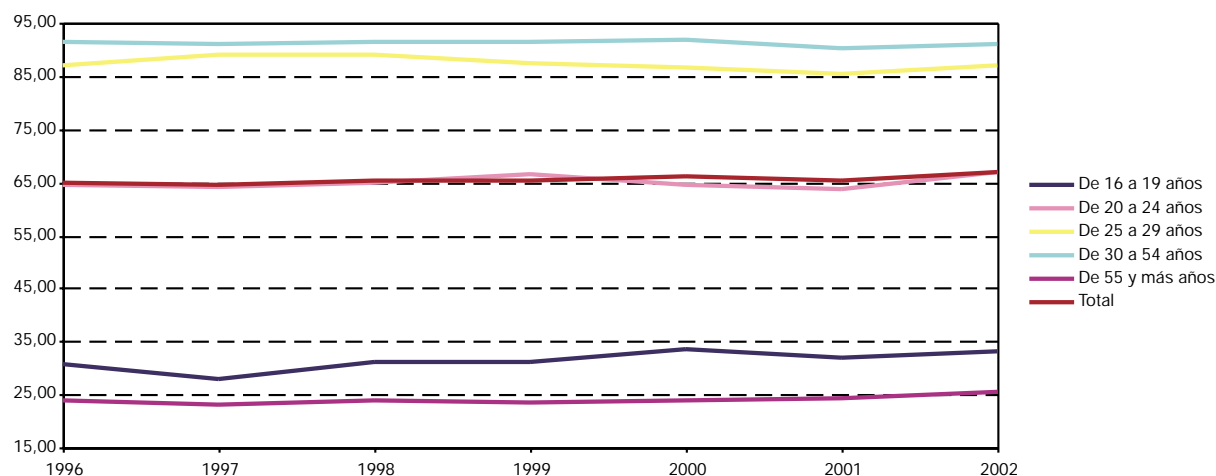

FUENTE: IEA. Explotación de la Encuesta de Población Activa del INE

4.1.11. Evolución de la población activa según sexo y grupo de edad por estudios terminados en Andalucía. Años 1997-2002 (miles de personas) (media anual)

	Analfabetos y sin estudios	Primarios	Secundarios o medios	Técnico- profesionales	Universitarios y otros	Total
Año 1997						
Mujeres						
De 16 a 19 años	1,9	11,7	40,1	6,6	0,1	60,4
De 20 a 24 años	3,6	24,5	90,2	41,7	19,8	179,8
De 25 a 29 años	6,8	25,1	89,1	39,1	49,4	209,5
De 30 a 44 años	37,8	101,6	144,8	50,3	89,6	424,0
De 45 a 54 años	42,6	46,0	23,5	7,2	18,6	138,0
De 55 y más años	32,0	15,6	4,9	1,1	4,9	58,5
Total	124,8	224,5	392,6	146,0	182,4	1.070,2
Hombres						
De 16 a 19 años	2,5	16,2	44,3	5,3	0,2	68,4
De 20 a 24 años	5,3	36,6	116,6	41,5	7,4	207,4
De 25 a 29 años	11,8	50,9	131,8	49,7	37,1	281,2
De 30 a 44 años	61,7	211,2	269,5	89,7	97,8	730,1
De 45 a 54 años	72,8	131,9	63,1	14,9	39,2	321,9
De 55 y más años	63,8	59,8	19,9	4,2	16,0	163,7
Total	218,0	506,6	645,2	205,2	197,7	1.772,8

CONTINUA →

4. Mercado de trabajo

4.1.11. Evolución de la población activa según sexo y grupo de edad por estudios terminados en Andalucía. Años 1997-2002 (miles de personas) (media anual)

CONTINUACIÓN

	Analfabetos y sin estudios	Primarios	Secundarios o medios	Técnico- profesionales	Universitarios y otros	Total
IF*						
De 16 a 19 años	74,77	72,25	90,53	125,09	51,27	88,21
De 20 a 24 años	68,05	66,90	77,34	100,48	267,16	86,68
De 25 a 29 años	57,63	49,35	67,59	78,69	133,26	74,48
De 30 a 44 años	61,23	48,10	53,71	56,07	91,54	58,08
De 45 a 54 años	58,53	34,84	37,32	48,33	47,56	42,86
De 55 y más años	50,21	26,12	24,66	25,66	30,68	35,77
Total	57,23	44,31	60,85	71,13	92,26	60,37
Año 1998						
Mujeres						
De 16 a 19 años	1,5	8,9	34,5	5,4	0,1	50,3
De 20 a 24 años	2,9	21,1	88,3	41,3	19,3	172,9
De 25 a 29 años	5,3	21,5	83,8	43,7	50,3	204,6
De 30 a 44 años	38,4	93,6	148,2	52,7	102,7	435,5
De 45 a 54 años	39,5	43,6	29,8	8,6	22,8	144,4
De 55 y más años	35,4	17,3	5,5	1,1	4,2	63,5
Total	123,0	206,0	390,0	152,7	199,5	1.071,2
Hombres						
De 16 a 19 años	2,7	16,7	50,5	4,6	0,1	74,5
De 20 a 24 años	6,5	33,7	119,0	41,3	8,7	209,3
De 25 a 29 años	12,7	45,5	132,7	50,9	40,4	282,1
De 30 a 44 años	63,7	200,7	287,4	99,4	100,9	752,0
De 45 a 54 años	65,9	126,5	76,2	15,4	43,0	326,8
De 55 y más años	56,2	62,9	23,8	5,4	21,0	169,4
Total	207,7	486,0	689,5	217,0	214,0	1.814,2
IF*						
De 16 a 19 años	56,52	53,27	68,24	117,45	174,89	67,56
De 20 a 24 años	44,00	62,74	74,13	99,97	221,08	82,59
De 25 a 29 años	41,61	47,28	63,14	85,90	124,72	72,52
De 30 a 44 años	60,27	46,62	51,56	52,99	101,83	57,91
De 45 a 54 años	59,98	34,48	39,16	56,23	53,05	44,17
De 55 y más años	63,01	27,44	23,11	19,86	20,15	37,49
Total	59,21	42,38	56,55	70,40	93,21	59,04
Año 1999						
Mujeres						
De 16 a 19 años	1,3	9,0	37,6	4,5	0,0	52,4
De 20 a 24 años	3,7	16,8	87,0	43,9	20,3	171,7
De 25 a 29 años	4,6	20,0	84,7	47,1	55,3	211,8
De 30 a 44 años	41,0	97,6	159,9	63,3	103,6	465,5
De 45 a 54 años	35,7	42,8	31,8	10,0	27,5	147,9
De 55 y más años	33,6	19,4	5,6	1,3	6,6	66,4
Total	119,9	205,6	406,7	170,2	213,4	1.115,8

CONTINUA ➔

4.1.11. Evolución de la población activa según sexo y grupo de edad por estudios terminados en Andalucía.

Años 1997-2002 (miles de personas) (media anual)

CONTINUACIÓN

	Analfabetos y sin estudios	Primarios	Secundarios o medios	Técnico- profesionales	Universitarios y otros	Total
Hombres						
De 16 a 19 años	3,1	16,8	46,2	5,1	0,2	71,4
De 20 a 24 años	6,4	34,0	123,3	40,1	8,8	212,6
De 25 a 29 años	14,1	43,5	130,0	51,3	40,5	279,4
De 30 a 44 años	62,5	196,5	292,0	104,0	115,1	770,1
De 45 a 54 años	70,4	121,4	75,7	18,1	47,1	332,8
De 55 y más años	55,6	60,6	25,2	5,8	22,2	169,4
Total	212,1	472,8	692,5	224,4	233,9	1.835,7
IF*						
De 16 a 19 años	42,92	53,43	81,23	88,19	21,84	73,40
De 20 a 24 años	57,24	49,37	70,59	109,62	231,05	80,78
De 25 a 29 años	32,89	45,93	65,21	91,81	136,60	75,82
De 30 a 44 años	65,68	49,69	54,76	60,86	90,00	60,44
De 45 a 54 años	50,70	35,25	41,99	55,35	58,52	44,44
De 55 y más años	60,34	32,00	22,18	23,23	29,52	39,22
Total	56,54	43,48	58,73	75,86	91,24	60,78
Año 2000						
Mujeres						
De 16 a 19 años	1,7	7,7	33,5	5,5	-	48,4
De 20 a 24 años	3,6	19,7	85,4	41,6	18,9	169,1
De 25 a 29 años	4,3	22,0	80,8	48,3	66,0	221,4
De 30 a 44 años	37,1	97,0	170,1	74,3	109,1	487,6
De 45 a 54 años	34,5	43,8	37,7	12,9	30,7	159,6
De 55 y más años	32,0	16,0	7,0	2,1	8,0	65,0
Total	113,1	206,2	414,4	184,8	232,7	1.151,2
Hombres						
De 16 a 19 años	3,2	18,6	48,2	5,1	-	75,0
De 20 a 24 años	7,2	32,2	115,8	38,5	10,4	204,0
De 25 a 29 años	11,5	40,3	124,8	55,5	48,6	280,7
De 30 a 44 años	65,3	185,7	306,8	117,9	117,1	792,8
De 45 a 54 años	71,1	122,0	78,7	19,8	51,0	342,7
De 55 y más años	60,9	55,9	29,7	5,5	22,7	174,9
Total	219,1	454,7	704,0	242,4	250,0	1.870,2
IF*						
De 16 a 19 años	53,01	41,64	69,43	109,44	np	64,54
De 20 a 24 años	50,53	61,03	73,74	107,97	181,71	82,88
De 25 a 29 años	37,57	54,64	64,73	87,02	135,66	78,87
De 30 a 44 años	56,85	52,25	55,43	63,05	93,11	61,50
De 45 a 54 años	48,46	35,92	47,95	65,06	60,18	46,58
De 55 y más años	52,46	28,60	23,48	37,77	35,16	37,18
Total	51,63	45,35	58,86	76,23	93,08	61,55
Año 2001						
Mujeres						
De 16 a 19 años	1,0	5,6	29,5	6,2	-	42,3
De 20 a 24 años	3,5	12,7	78,6	37,6	18,7	151,0
De 25 a 29 años	3,2	17,1	77,0	48,4	64,0	209,7
De 30 a 44 años	35,2	79,3	171,9	73,5	110,7	470,6
De 45 a 54 años	31,5	46,0	40,0	11,9	29,9	159,3
De 55 y más años	25,1	19,6	9,8	4,2	9,1	67,9
Total	99,5	180,2	406,9	181,8	232,3	1.100,7

CONTINUA →

4. Mercado de trabajo

4.1.11. Evolución de la población activa según sexo y grupo de edad por estudios terminados en Andalucía.

Años 1997-2002 (miles de personas) (media anual)

CONTINUACIÓN

	Analfabetos y sin estudios	Primarios	Secundarios o medios	Técnico- profesionales	Universitarios y otros	Total
Hombres						
De 16 a 19 años	1,8	17,0	46,3	3,1	0,0	68,2
De 20 a 24 años	4,9	24,4	119,9	39,2	10,3	198,6
De 25 a 29 años	10,5	32,9	129,0	56,3	51,0	279,7
De 30 a 44 años	54,5	171,2	324,2	123,4	121,6	794,9
De 45 a 54 años	57,2	123,3	95,4	21,8	51,3	349,0
De 55 y más años	59,9	59,4	29,4	5,7	27,0	181,4
Total	188,9	428,2	744,1	249,5	261,3	1.871,8
IF*						
De 16 a 19 años	52,33	32,87	63,75	201,64	-	61,95
De 20 a 24 años	71,28	51,88	65,57	95,97	182,12	76,04
De 25 a 29 años	30,55	52,00	59,70	85,85	125,45	74,96
De 30 a 44 años	64,57	46,33	53,04	59,51	91,04	59,20
De 45 a 54 años	55,01	37,30	41,98	54,88	58,23	45,66
De 55 y más años	41,98	32,98	33,39	74,61	33,56	37,41
Total	52,67	42,09	54,68	72,88	88,92	58,81
Año 2002						
Mujeres						
De 16 a 19 años	0,4	7,7	30,1	4,7	0,1	43,0
De 20 a 24 años	2,3	11,7	83,9	40,7	21,3	159,9
De 25 a 29 años	2,5	14,5	80,1	56,0	67,9	220,9
De 30 a 44 años	27,7	84,6	189,8	83,9	121,7	507,8
De 45 a 54 años	29,9	58,3	43,3	13,7	32,7	177,9
De 55 y más años	25,3	21,2	11,0	3,2	9,7	70,4
Total	88,1	198,1	438,2	202,1	253,4	1.179,9
Hombres						
De 16 a 19 años	2,8	19,7	42,1	3,8	0,1	68,7
De 20 a 24 años	4,1	26,9	124,0	37,9	10,3	203,2
De 25 a 29 años	7,4	36,3	126,9	58,1	58,0	286,8
De 30 a 44 años	45,5	169,1	346,8	131,4	133,2	826,0
De 45 a 54 años	54,1	129,4	103,4	20,5	47,1	354,5
De 55 y más años	59,0	69,9	30,8	4,4	27,3	191,4
Total	172,9	451,4	774,1	256,2	276,0	1.930,5
IF*						
De 16 a 19 años	14,17	39,22	71,51	121,36	52,14	62,63
De 20 a 24 años	56,47	43,50	67,66	107,16	206,93	78,68
De 25 a 29 años	34,14	39,92	63,07	96,42	116,94	77,05
De 30 a 44 años	60,98	50,03	54,73	63,83	91,42	61,48
De 45 a 54 años	55,16	45,11	41,89	66,68	69,42	50,18
De 55 y más años	42,90	30,31	35,57	72,54	35,72	36,78
Total	50,97	43,89	56,60	78,87	91,83	61,12

FUENTE: IEA. Explotación de la Encuesta de Población Activa del INE

*Índice de Feminización.

4.1.12.G. Evolución del índice de feminización de la población activa según estudios terminados en Andalucía. Años 1996-2002

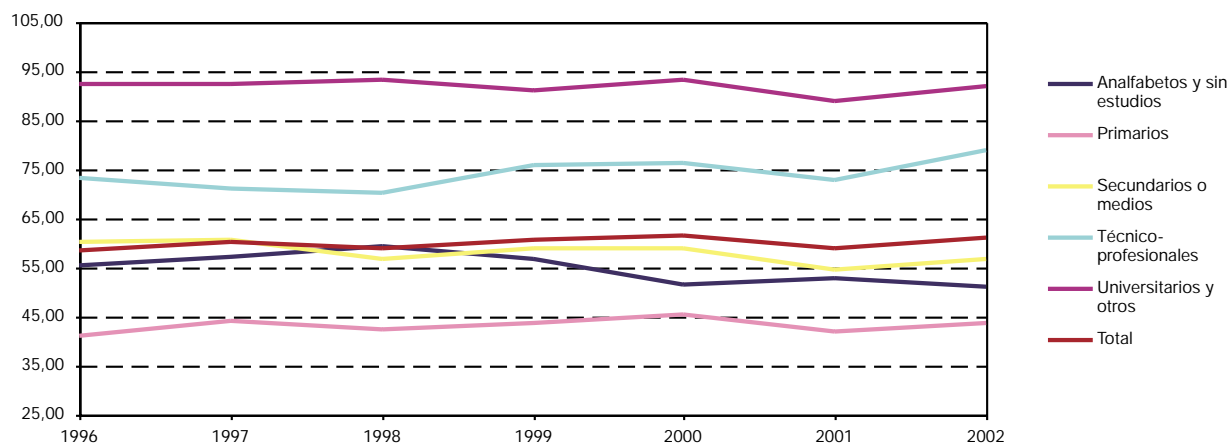

FUENTE: IEA. Explotación de la Encuesta de Población Activa del INE

4. Mercado de trabajo

4.1.13. Evolución de la población activa por sexo, estudios terminados y provincia. Años 1997-2002 (miles de personas) (media anual)

	Mujeres					Total	Hombres					Total
	Analfabetas y sin estudios	Primarios	Secundarios o medios	Técnico-profesionales	Universitarios y otros		Analfabetos y sin estudios	Primarios	Secundarios o medios	Técnico-profesionales	Universitarios y otros	
Año 1997												
Andalucía												
Almería	11,7	18,8	28,2	5,5	14,3	78,5	20,8	36,7	38,6	11,8	11,7	119,7
Cádiz	20,5	37,6	54,1	30,1	22,8	165,0	38,3	88,1	85,4	44,2	29,3	285,2
Córdoba	12,1	24,0	34,1	19,2	18,5	107,8	18,6	61,0	60,0	21,5	16,9	178,0
Granada	21,0	21,4	41,0	10,6	24,2	118,2	28,9	46,9	72,9	16,8	25,7	191,2
Huelva	6,9	13,6	24,5	10,8	9,6	65,4	11,4	27,7	44,7	16,3	10,2	110,3
Jaén	12,6	19,0	39,6	8,5	12,8	92,6	22,6	45,2	60,5	14,5	13,8	156,5
Málaga	21,7	39,9	72,9	25,7	31,4	191,5	47,8	83,6	114,9	32,6	33,8	312,6
Sevilla	18,2	50,2	98,3	35,6	48,8	251,1	29,7	117,5	168,1	47,6	56,4	419,3
Total	124,8	224,5	392,6	146,0	182,4	1.070,2	218,0	506,6	645,2	205,2	197,7	1.772,8
España	372,1	1.348,9	2.440,0	970,1	1.359,5	6.490,6	640,5	2.973,4	3.932,5	1.356,5	1.338,0	10.240,8
Año 1998												
Andalucía												
Almería	12,0	19,9	28,4	4,9	12,4	77,6	19,2	36,9	43,4	13,1	9,2	121,8
Cádiz	16,6	33,0	51,6	28,7	28,1	158,0	30,5	90,0	93,9	46,1	34,0	294,6
Córdoba	14,6	23,8	37,2	18,0	17,2	110,9	17,2	61,5	71,9	21,5	17,9	190,0
Granada	20,0	19,0	40,7	13,3	27,8	120,9	30,3	41,3	75,9	17,9	28,1	193,5
Huelva	6,5	12,6	24,7	13,4	11,7	68,8	11,0	26,8	40,7	16,4	10,5	105,4
Jaén	11,1	16,4	34,6	8,6	14,9	85,7	21,6	45,4	61,3	17,3	17,5	162,9
Málaga	23,9	34,1	77,1	25,3	36,3	196,7	46,5	73,2	131,7	32,8	39,2	323,4
Sevilla	18,2	47,1	95,7	40,6	51,0	252,6	31,4	110,9	170,8	51,9	57,6	422,5
Total	123,0	206,0	390,0	152,7	199,5	1.071,2	207,7	486,0	689,5	217,0	214,0	1.814,2
España	333,2	1.316,0	2.476,9	1.020,0	1.453,2	6.599,2	564,6	2.883,5	4.078,3	1.429,3	1.430,2	10.385,7
Año 1999												
Andalucía												
Almería	12,5	17,3	26,1	8,3	15,0	79,2	20,7	32,5	45,5	14,8	15,0	128,5
Cádiz	15,2	30,1	53,7	33,8	31,9	164,8	25,2	89,8	87,8	48,9	40,4	292,1
Córdoba	16,1	23,1	41,0	21,1	19,4	120,7	22,6	54,1	70,5	21,0	21,7	189,8
Granada	14,5	24,1	38,0	16,2	25,8	118,6	28,8	50,2	65,5	19,8	29,9	194,2
Huelva	8,3	12,6	22,9	11,0	12,5	67,3	16,2	30,5	38,2	18,5	11,0	114,4
Jaén	11,2	16,5	33,0	10,9	15,8	87,5	23,9	45,7	61,7	18,6	14,8	164,6
Málaga	22,7	35,7	84,7	24,8	38,8	206,7	44,8	63,3	142,7	29,8	41,2	321,8
Sevilla	19,2	46,1	107,2	44,2	54,2	270,9	29,9	106,7	180,6	53,0	59,9	430,1
Total	119,9	205,6	406,7	170,2	213,4	1.115,8	212,1	472,8	692,5	224,4	233,9	1.835,7
España	339,6	1.234,7	2.572,1	1.106,9	1.520,6	6.773,9	577,3	2.706,9	4.190,8	1.518,0	1.523,6	10.516,4

IF*					
Analfabetos y sin estudios	Primarios	Secundarios o medios	Técnico-profesionales	Universitarios y otros	Total
Año 1997					
Andalucía					
56,08	51,23	73,06	46,48	122,06	65,57
53,45	42,65	63,32	68,11	78,03	57,86
65,13	39,37	56,79	89,12	109,16	60,58
72,70	45,64	56,20	63,35	94,16	61,84
60,66	48,93	54,84	66,19	94,49	59,30
56,06	42,13	65,39	58,82	92,88	59,14
45,41	47,74	63,39	78,77	92,98	61,26
61,50	42,72	58,47	74,86	86,54	59,90
57,23	44,31	60,85	71,13	92,26	60,37
58,10	45,36	62,05	71,51	101,61	63,38
España					
Año 1998					
Andalucía					
62,27	54,00	65,58	37,21	134,18	63,70
54,45	36,68	54,98	62,26	82,43	53,64
84,95	38,81	51,78	83,90	95,95	58,39
66,25	46,08	53,57	73,97	99,19	62,46
58,46	46,92	60,63	81,40	112,00	65,25
51,50	36,22	56,46	49,86	85,40	52,57
51,45	46,55	58,51	77,22	92,64	60,82
58,14	42,44	56,03	78,22	88,62	59,78
59,21	42,38	56,55	70,40	93,21	59,04
59,01	45,64	60,73	71,36	101,61	63,54
España					
Año 1999					
Andalucía					
60,40	53,12	57,42	55,91	99,90	61,59
60,59	33,56	61,19	69,15	78,99	56,43
71,49	42,63	58,19	100,49	89,41	63,58
50,49	47,94	57,97	81,88	86,38	61,08
51,50	41,40	60,07	59,10	113,11	58,85
46,98	36,23	53,51	58,68	107,06	53,15
50,72	56,47	59,33	83,09	94,16	64,23
64,08	43,21	59,36	83,43	90,48	62,98
56,54	43,48	58,73	75,86	91,24	60,78
58,83	45,61	61,37	72,92	99,80	64,41
España					

CONTINUA →

4. Mercado de trabajo

4.1.13. Evolución de la población activa por sexo, estudios terminados y provincia. Años 1997-2002 (miles de personas) (media anual)

	Mujeres					Total	Hombres					Total
	Analfabetas y sin estudios	Primarios	Secundarios o medios	Técnico-profesionales	Universitarios y otros		Analfabetos y sin estudios	Primarios	Secundarios o medios	Técnico-profesionales	Universitarios y otros	
Año 2000												
Andalucía												
Almería	14,7	17,4	29,7	9,6	16,8	88,1	22,5	32,3	46,9	13,3	14,4	129,4
Cádiz	13,9	30,1	58,3	37,1	36,3	175,6	27,8	75,2	101,2	53,7	39,8	297,7
Córdoba	14,6	22,7	40,1	20,0	23,8	121,3	21,2	51,2	70,9	20,2	26,1	189,7
Granada	14,7	23,1	36,8	15,2	24,1	113,9	29,5	50,7	64,1	22,7	29,9	196,9
Huelva	7,7	24,8	16,8	10,8	12,4	72,6	17,1	39,4	32,5	20,6	11,7	121,3
Jaén	10,0	16,0	34,1	12,4	17,5	90,0	18,6	46,2	65,4	18,6	17,6	166,3
Málaga	19,9	33,4	82,7	26,4	38,7	201,1	52,7	64,2	140,0	32,1	40,1	329,0
Sevilla	17,6	38,7	115,9	53,3	63,0	288,5	29,6	95,7	183,1	61,2	70,3	439,8
Total	113,1	206,2	414,4	184,8	232,7	1.151,2	219,1	454,7	704,0	242,4	250,0	1.870,2
España	347,9	1.185,3	2.701,9	1.202,7	1.649,1	7.086,9	617,4	2.482,5	4.390,5	1.644,9	1.634,6	10.769,7
Año 2001												
Andalucía												
Almería	11,4	16,7	29,9	8,8	17,6	84,5	20,6	32,5	44,2	12,2	18,8	128,3
Cádiz	12,8	29,9	56,4	37,3	32,3	168,6	24,3	74,1	106,5	54,6	37,2	296,8
Córdoba	13,9	18,5	36,5	18,2	22,7	109,9	20,9	45,0	74,3	20,3	25,3	185,7
Granada	13,8	17,5	38,5	13,8	30,0	113,6	23,8	42,3	70,4	22,7	33,2	192,4
Huelva	5,5	20,2	17,3	8,3	10,9	62,2	13,5	36,5	32,5	16,8	12,0	111,4
Jaén	8,3	16,1	34,9	12,0	16,0	87,3	17,0	47,1	67,8	18,0	17,0	166,9
Málaga	19,2	24,3	83,3	23,5	39,1	189,4	46,5	56,4	155,3	38,5	44,9	341,5
Sevilla	14,6	37,0	110,1	59,9	63,7	285,2	22,2	94,2	193,0	66,5	72,9	448,8
Total	99,5	180,2	406,9	181,8	232,3	1.100,7	188,9	428,2	744,1	249,5	261,3	1.871,8
España	295,0	1.105,9	2.655,8	1.202,1	1.718,7	6.977,6	544,0	2.331,1	4.541,3	1.686,7	1.734,1	10.837,1
Año 2002												
Andalucía												
Almería	9,3	18,9	29,5	10,2	18,0	85,9	15,8	37,5	48,6	12,9	20,4	135,2
Cádiz	11,9	39,4	58,6	41,5	34,0	185,4	22,8	88,2	100,3	49,8	38,2	299,4
Córdoba	15,9	16,3	38,3	21,1	21,5	113,1	23,6	45,4	70,5	25,1	24,5	189,2
Granada	8,7	21,4	49,3	13,4	37,0	129,8	17,4	46,5	84,2	17,4	34,7	200,2
Huelva	5,9	22,0	22,5	10,3	13,3	74,1	13,0	38,6	36,5	15,8	13,1	116,9
Jaén	8,2	16,9	32,1	14,2	17,9	89,2	19,5	44,6	67,2	21,6	20,2	173,0
Málaga	14,3	29,8	92,7	27,7	43,2	207,8	39,8	67,3	159,9	36,2	45,9	349,1
Sevilla	13,8	33,3	115,3	63,6	68,5	294,6	21,0	83,3	207,0	77,3	78,9	467,5
Total	88,1	198,1	438,2	202,1	253,4	1.179,9	172,9	451,4	774,1	256,2	276,0	1.930,5
España	261,0	1.117,9	2.820,9	1.264,5	1.841,8	7.305,9	488,9	2.279,6	4.746,3	1.726,0	1.793,9	11.034,6

FUENTE: IEA. Explotación de la Encuesta de Población Activa del INE

*Índice de Feminización.

IF*						
Analfabetos y sin estudios	Primarios	Secundarios o medios	Técnico- profesionales	Universitarios y otros	Total	
Año 2000						
Andalucía						
65,15	53,90	63,32	72,49	116,17	68,12	Almería
49,93	40,02	57,60	69,00	91,12	58,98	Cádiz
68,67	44,39	56,51	99,17	91,39	63,94	Córdoba
49,98	45,66	57,38	66,79	80,47	57,85	Granada
45,12	63,03	51,62	52,55	105,96	59,82	Huelva
53,85	34,54	52,21	66,81	99,74	54,13	Jaén
37,79	52,09	59,10	82,17	96,59	61,14	Málaga
59,41	40,45	63,32	87,05	89,63	65,59	Sevilla
51,63	45,35	58,86	76,23	93,08	61,55	Total
56,34	47,75	61,54	73,12	100,89	65,80	España
Año 2001						
Andalucía						
55,55	51,48	67,70	72,17	93,47	65,84	Almería
52,42	40,32	52,91	68,37	86,82	56,82	Cádiz
66,53	41,09	49,15	89,94	90,04	59,16	Córdoba
57,80	41,30	54,72	61,04	90,36	59,04	Granada
41,14	55,23	53,13	49,10	90,97	55,84	Huelva
48,76	34,12	51,57	66,52	94,37	52,33	Jaén
41,28	43,18	53,62	61,22	87,01	55,47	Málaga
65,58	39,32	57,01	90,03	87,36	63,54	Sevilla
52,67	42,09	54,68	72,88	88,92	58,81	Total
54,23	47,44	58,48	71,27	99,12	64,39	España
Año 2002						
Andalucía						
58,76	50,48	60,72	78,77	88,60	63,58	Almería
51,99	44,70	58,41	83,33	88,82	61,91	Cádiz
67,11	35,92	54,25	84,06	87,67	59,75	Córdoba
50,30	46,05	58,60	76,93	106,38	64,85	Granada
45,76	57,00	61,67	65,47	101,86	63,38	Huelva
42,13	37,85	47,78	65,66	88,56	51,57	Jaén
36,08	44,35	57,95	76,58	94,01	59,51	Málaga
66,07	39,99	55,69	82,27	86,92	63,02	Sevilla
50,97	43,89	56,60	78,87	91,83	61,12	Total
53,38	49,04	59,43	73,26	102,67	66,21	España

4. Mercado de trabajo

4.1.14. Evolución de la población activa según sexo por sector económico en Andalucía. Años 1997-2002

(miles de personas) (media anual)

	Agricultura	Industria	Construcción	Servicios	No clasificados ^a
Año 1997					
Mujeres	140,1	55,1	11,3	648,1	215,6
Hombres	277,8	229,3	268,2	854,4	143,1
IF ^b	50,44	24,02	4,21	75,85	150,70
Año 1998					
Mujeres	131,0	59,0	13,9	659,1	208,1
Hombres	287,5	251,2	277,4	863,1	134,9
IF ^b	45,55	23,48	5,02	76,37	154,25
Año 1999					
Mujeres	131,9	65,4	15,1	713,1	190,3
Hombres	270,6	261,5	311,5	879,2	112,9
IF ^b	48,76	24,99	4,84	81,10	168,58
Año 2000					
Mujeres	138,0	69,9	14,7	769,5	159,1
Hombres	267,9	261,2	333,5	921,6	86,0
IF ^b	51,52	26,77	4,41	83,50	184,85
Año 2001					
Mujeres	132,8	65,1	14,6	779,3	108,9
Hombres	253,8	265,2	358,3	939,6	55,0
IF ^b	52,31	24,57	4,08	82,94	198,23
Año 2002					
Mujeres	136,3	70,1	15,2	845,1	113,2
Hombres	249,2	257,1	389,8	979,2	55,1
IF ^b	54,69	27,25	3,90	86,30	205,33

FUENTE: IEA. Explotación de la Encuesta de Población Activa del INE

^aNo se clasifican por sector económico los "parados que buscan primer empleo o han dejado su último empleo hace 3 o más años".

^bÍndice de Feminización.

4.2. Ocupados

4.2.1. Evolución de la población ocupada según sexo por provincia. Años 1997-2002

(miles de personas) (media anual)

	1997	1998	1999	2000	2001	2002
Mujeres						
Andalucía						
Almería	53,1	56,5	63,5	68,3	70,1	71,7
Cádiz	78,9	76,8	84,5	97,7	107,1	111,6
Córdoba	60,6	62,1	68,9	77,0	75,6	78,0
Granada	69,3	71,7	73,4	76,1	83,2	92,1
Huelva	38,6	39,2	43,0	46,4	49,4	49,7
Jaén	50,2	60,7	57,9	55,9	64,6	63,0
Málaga	122,7	129,0	140,4	151,2	152,7	164,7
Sevilla	149,8	152,0	164,4	179,8	201,2	212,6
Total	623,1	648,0	696,0	752,3	803,8	843,3
España	4.652,2	4.842,8	5.211,3	5.632,9	5.916,4	6.111,0
Hombres						
Andalucía						
Almería	98,8	104,5	114,5	114,0	119,4	125,6
Cádiz	198,3	207,6	223,4	234,7	242,9	240,9
Córdoba	133,6	143,8	147,4	153,2	158,6	159,7
Granada	139,2	148,7	156,7	163,8	165,5	174,0
Huelva	85,7	81,6	91,5	98,5	101,4	100,4
Jaén	123,5	137,4	138,1	139,6	145,7	151,1
Málaga	230,9	250,2	258,9	276,5	300,5	307,8
Sevilla	306,0	316,1	338,8	354,8	377,2	396,3
Total	1.315,7	1.389,7	1.469,1	1.534,9	1.611,1	1.655,9
España	8.607,3	8.964,9	9.356,7	9.736,8	10.029,1	10.146,6
IF*						
Andalucía						
Almería	53,71	54,09	55,44	59,85	58,74	57,09
Cádiz	39,80	37,01	37,82	41,62	44,09	46,31
Córdoba	45,38	43,19	46,75	50,27	47,67	48,84
Granada	49,78	48,23	46,87	46,46	50,25	52,89
Huelva	45,03	48,06	47,01	47,09	48,69	49,46
Jaén	40,64	44,19	41,94	40,04	44,36	41,69
Málaga	53,15	51,54	54,23	54,70	50,80	53,51
Sevilla	48,96	48,08	48,54	50,68	53,34	53,65
Total	47,36	46,63	47,38	49,01	49,89	50,93
España	54,05	54,02	55,70	57,85	58,99	60,23

FUENTE: IEA. El mercado de trabajo en Andalucía. Datos estructurales 2003

*Índice de Feminización.

4. Mercado de trabajo

4.2.2.G. Índice de feminización de la población ocupada por provincia. Año 2002

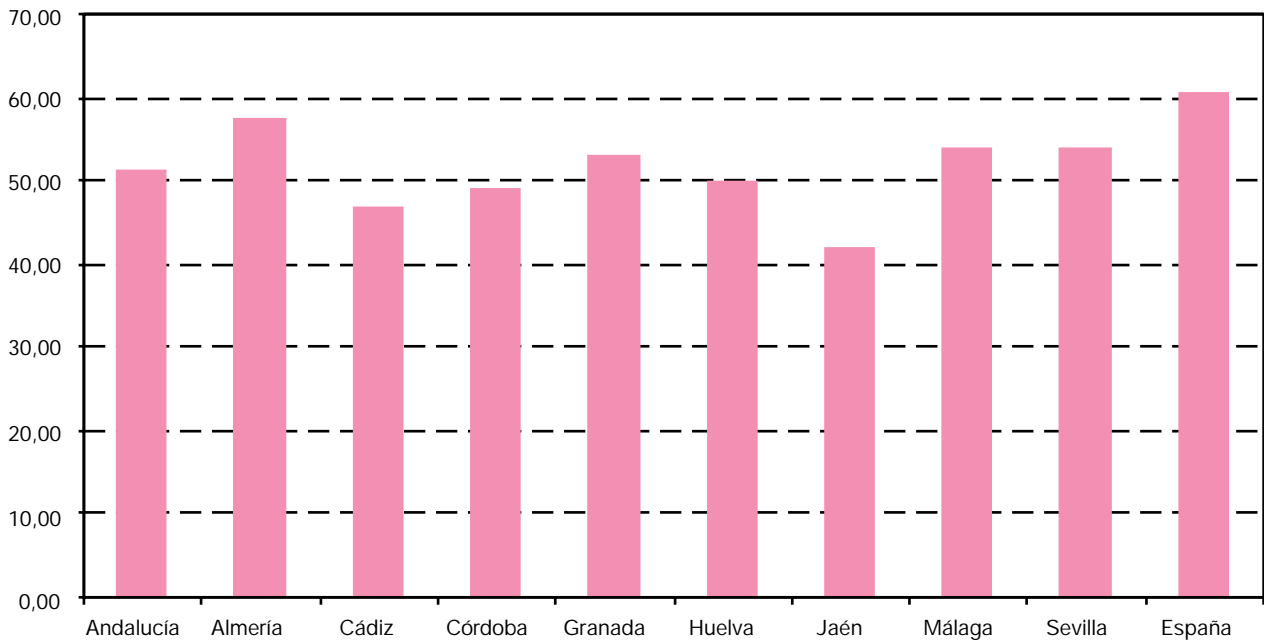

FUENTE: IEA. El mercado de trabajo en Andalucía. Datos estructurales 2003

4.2.3. Evolución de la población ocupada según sexo y grupo de edad por estado civil en Andalucía. Años 1997-2002 (miles de personas) (media anual)

	Soltero	Casado	Viudo, separado o divorciado	Total
Año 1997				
Mujeres				
De 16 a 24 años	93,0	8,8	0,3	102,1
De 25 a 34 años	91,4	111,8	5,8	209,0
De 35 a 54 años	38,6	201,2	28,6	268,4
De 55 y más años	5,4	28,0	10,3	43,6
Total	228,3	349,8	45,0	623,1
Hombres				
De 16 a 24 años	147,6	8,6	0,1	156,4
De 25 a 34 años	165,5	226,5	3,0	395,0
De 35 a 54 años	43,4	573,7	12,2	629,3
De 55 y más años	5,8	125,4	3,8	135,1
Total	362,4	934,3	19,1	1.315,7
IF*				
De 16 a 24 años	62,97	102,13	302,12	65,29
De 25 a 34 años	55,22	49,37	194,01	52,91
De 35 a 54 años	88,83	35,08	234,43	42,65
De 55 y más años	92,39	22,30	268,46	32,28
Total	63,00	37,45	235,30	47,36
Año 1998				
Mujeres				
De 16 a 24 años	89,7	8,9	0,6	99,2
De 25 a 34 años	104,4	108,4	7,6	220,3
De 35 a 54 años	37,8	212,4	31,2	281,3
De 55 y más años	6,1	30,4	10,7	47,2
Total	237,9	360,1	50,1	648,0
Hombres				
De 16 a 24 años	155,3	10,9	0,2	166,4
De 25 a 34 años	187,2	227,3	3,1	417,6
De 35 a 54 años	46,9	602,6	15,4	664,9
De 55 y más años	5,1	130,1	5,6	140,9
Total	394,5	970,9	24,2	1.389,7
IF*				
De 16 a 24 años	57,75	81,33	352,28	59,59
De 25 a 34 años	55,78	47,67	246,11	52,77
De 35 a 54 años	80,50	35,25	202,76	42,32
De 55 y más años	118,03	23,37	190,90	33,50
Total	60,30	37,08	206,53	46,63

CONTINÚA →

4. Mercado de trabajo

4.2.3. Evolución de la población ocupada según sexo y grupo de edad por estado civil en Andalucía. Años 1997-2002 (miles de personas) (media anual)

CONTINUACIÓN

	Soltero	Casado	Viudo, separado o divorciado	Total
Año 1999				
Mujeres				
De 16 a 24 años	97,6	8,8	0,5	106,9
De 25 a 34 años	116,7	112,1	6,9	235,7
De 35 a 54 años	38,8	228,5	34,2	301,6
De 55 y más años	5,7	31,6	14,4	51,7
Total	258,9	381,0	56,0	695,9
Hombres				
De 16 a 24 años	178,7	8,2	0,1	187,0
De 25 a 34 años	208,1	233,0	3,4	444,5
De 35 a 54 años	53,0	631,2	14,3	698,4
De 55 y más años	5,0	127,5	6,6	139,2
Total	444,8	999,9	24,4	1.469,0
IF*				
De 16 a 24 años	54,64	107,51	538,87	57,20
De 25 a 34 años	56,05	48,12	205,90	53,03
De 35 a 54 años	73,31	36,20	239,57	43,18
De 55 y más años	114,62	24,75	217,08	37,13
Total	58,20	38,10	229,90	47,37
Año 2000				
Mujeres				
De 16 a 24 años	106,6	10,8	0,2	117,7
De 25 a 34 años	133,3	118,7	6,4	258,4
De 35 a 54 años	44,6	245,7	36,4	326,7
De 55 y más años	6,0	31,0	12,5	49,5
Total	290,6	406,2	55,5	752,3
Hombres				
De 16 a 24 años	186,0	9,1	0,1	195,2
De 25 a 34 años	229,3	231,5	3,5	464,3
De 35 a 54 años	59,6	655,9	14,2	729,6
De 55 y más años	5,8	135,1	4,8	145,7
Total	480,7	1.031,6	22,6	1.534,9
IF*				
De 16 a 24 años	57,34	118,66	227,27	60,29
De 25 a 34 años	58,13	51,27	184,28	55,66
De 35 a 54 años	74,95	37,46	255,73	44,77
De 55 y más años	103,51	22,96	258,95	33,95
Total	60,46	39,38	245,26	49,01

CONTINUA →

4.2.3. Evolución de la población ocupada según sexo y grupo de edad por estado civil en Andalucía.
Años 1997-2002 (miles de personas) (media anual)

CONTINUACIÓN

	Soltero	Casado	Viudo, separado o divorciado	Total
Año 2001				
Mujeres				
De 16 a 24 años	104,4	10,0	0,3	114,6
De 25 a 34 años	142,9	131,6	6,1	280,6
De 35 a 54 años	48,3	264,8	40,0	353,1
De 55 y más años	7,5	36,5	11,4	55,4
Total	303,1	442,9	57,7	803,7
Hombres				
De 16 a 24 años	191,5	10,5	0,1	202,0
De 25 a 34 años	242,8	236,1	4,5	483,3
De 35 a 54 años	67,3	679,8	16,9	764,1
De 55 y más años	4,8	151,2	5,7	161,7
Total	506,4	1.077,5	27,2	1.611,1
IF*				
De 16 a 24 años	54,53	95,24	392,49	56,75
De 25 a 34 años	58,88	55,75	135,90	58,06
De 35 a 54 años	71,70	38,96	236,16	46,21
De 55 y más años	156,19	24,11	199,63	34,24
Total	59,86	41,10	212,39	49,89
Año 2002				
Mujeres				
De 16 a 24 años	111,6	8,7	0,4	120,7
De 25 a 34 años	143,5	140,1	9,4	293,0
De 35 a 54 años	49,5	282,8	42,6	374,9
De 55 y más años	5,6	35,0	14,1	54,6
Total	310,2	466,6	66,5	843,3
Hombres				
De 16 a 24 años	194,4	9,9	-	204,3
De 25 a 34 años	242,4	250,5	4,6	497,5
De 35 a 54 años	71,8	690,6	21,7	784,1
De 55 y más años	6,4	156,1	7,5	169,9
Total	514,9	1.107,2	33,8	1.655,9
IF*				
De 16 a 24 años	57,40	87,42	np	59,07
De 25 a 34 años	59,18	55,94	205,30	58,90
De 35 a 54 años	68,97	40,95	196,24	47,81
De 55 y más años	88,12	22,40	187,96	32,14
Total	60,23	42,14	196,95	50,92

FUENTE: IEA. Explotación de la Encuesta de Población Activa del INE

*Índice de Feminización.

4. Mercado de trabajo

4.2.4. Evolución de la población ocupada por sexo, grupo de edad y provincia. Años 1997-2002

(miles de personas) (media anual)

	Mujeres					Hombres				
	De 16 a 24 años	De 25 a 34 años	De 35 a 54 años	De 55 y más años	Total	De 16 a 24 años	De 25 a 34 años	De 35 a 54 años	De 55 y más años	Total
Año 1997										
Andalucía										
Almería	7,4	18,1	23,0	4,6	53,1	13,5	30,5	46,0	8,8	98,8
Cádiz	14,8	30,4	28,5	5,2	78,9	22,0	57,1	100,4	18,8	198,3
Córdoba	9,3	19,5	27,6	4,2	60,6	13,9	39,8	65,0	14,9	133,6
Granada	9,6	20,8	33,4	5,5	69,3	16,6	34,1	72,4	16,1	139,2
Huelva	7,9	12,5	16,2	2,0	38,6	9,6	28,6	40,3	7,1	85,7
Jaén	9,3	17,7	19,2	3,9	50,2	15,1	38,8	55,7	14,0	123,5
Málaga	21,6	38,9	53,9	8,4	122,7	29,4	67,2	110,5	23,7	230,8
Sevilla	22,3	51,1	66,7	9,7	149,8	36,3	98,9	139,0	31,8	306,0
Total	102,1	209,0	268,4	43,6	623,1	156,4	395,0	629,3	135,1	1.315,7
España	627,3	1.523,9	2.093,1	407,9	4.652,2	918,6	2.441,1	4.204,9	1.042,8	8.607,3
Año 1998										
Andalucía										
Almería	8,9	17,0	25,9	4,8	56,5	14,3	32,5	48,6	8,9	104,4
Cádiz	12,9	28,2	30,0	5,7	76,8	21,9	59,1	103,5	23,1	207,6
Córdoba	9,2	18,0	29,3	5,7	62,1	16,0	44,0	67,8	16,0	143,7
Granada	9,5	22,7	34,4	5,0	71,7	19,6	36,0	77,6	15,4	148,6
Huelva	7,7	14,0	16,0	1,4	39,2	8,4	24,9	41,6	6,7	81,6
Jaén	10,3	19,9	26,4	4,1	60,7	18,3	43,1	62,3	13,6	137,3
Málaga	19,8	43,1	56,8	9,3	129,0	29,2	74,8	120,6	25,7	250,2
Sevilla	20,8	57,5	62,6	11,2	152,0	38,7	103,0	142,9	31,5	316,1
Total	99,2	220,3	281,3	47,2	648,0	166,4	417,6	664,9	140,9	1.389,7
España	642,6	1.603,4	2.178,0	418,7	4.842,7	979,6	2.548,9	4.371,1	1.065,3	8.964,9
Año 1999										
Andalucía										
Almería	8,9	21,6	28,2	4,8	63,4	17,9	35,7	51,2	9,6	114,5
Cádiz	12,4	29,7	36,9	5,6	84,5	27,0	66,1	108,4	21,9	223,4
Córdoba	11,0	21,0	31,5	5,4	68,9	18,6	42,5	69,4	16,9	147,4
Granada	13,1	21,2	33,8	5,3	73,4	18,3	43,0	80,3	15,0	156,6
Huelva	7,1	16,0	17,9	2,1	43,0	11,0	26,4	45,2	8,9	91,5
Jaén	8,7	19,4	24,6	5,2	57,9	18,3	41,4	65,5	12,9	138,0
Málaga	21,8	47,7	60,9	9,9	140,4	29,7	79,2	128,1	21,9	258,9
Sevilla	24,0	59,1	67,8	13,5	164,4	46,2	110,2	150,3	32,1	338,8
Total	106,9	235,7	301,6	51,7	695,9	187,0	444,5	698,4	139,2	1.469,0
España	709,9	1.735,3	2.342,5	423,6	5.211,3	1.058,6	2.693,2	4.537,5	1.067,4	9.356,7

IF*					
De 16 a 24 años	De 25 a 34 años	De 35 a 54 años	De 55 y más años	Total	
					Año 1997
					Andalucía
54,32	59,45	49,96	52,40	53,70	Almería
67,38	53,33	28,35	27,72	39,80	Cádiz
67,14	48,92	42,45	28,30	45,37	Córdoba
57,68	60,98	46,10	34,40	49,77	Granada
81,99	43,64	40,29	27,81	45,05	Huelva
61,88	45,64	34,54	28,19	40,65	Jaén
73,22	57,82	48,75	35,62	53,16	Málaga
61,47	51,68	47,95	30,51	48,95	Sevilla
65,29	52,91	42,65	32,29	47,36	Total
68,29	62,43	49,78	39,12	54,05	España
					Año 1998
					Andalucía
61,98	52,16	53,17	53,63	54,10	Almería
59,20	47,65	28,95	24,87	37,01	Cádiz
57,52	40,88	43,15	35,42	43,20	Córdoba
48,64	63,10	44,35	32,55	48,24	Granada
92,15	56,48	38,49	21,28	48,08	Huelva
56,03	46,06	42,45	30,40	44,20	Jaén
67,94	57,57	47,13	36,09	51,55	Málaga
53,66	55,78	43,79	35,44	48,08	Sevilla
59,59	52,77	42,32	33,50	46,63	Total
65,60	62,91	49,83	39,30	54,02	España
					Año 1999
					Andalucía
49,71	60,32	55,07	49,71	55,42	Almería
45,97	44,90	34,01	25,33	37,82	Cádiz
59,14	49,52	45,32	31,83	46,73	Córdoba
71,24	49,37	42,09	35,41	46,86	Granada
64,42	60,43	39,60	23,09	47,00	Huelva
47,31	46,93	37,61	40,23	41,94	Jaén
73,47	60,27	47,54	45,42	54,23	Málaga
52,05	53,65	45,11	41,98	48,53	Sevilla
57,20	53,03	43,18	37,13	47,37	Total
67,07	64,43	51,63	39,68	55,70	España

CONTINUA →

4. Mercado de trabajo

4.2.4. Evolución de la población ocupada por sexo, grupo de edad y provincia. Años 1997-2002

(miles de personas) (media anual)

	Mujeres					Hombres				
	De 16 a 24 años	De 25 a 34 años	De 35 a 54 años	De 55 y más años	Total	De 16 a 24 años	De 25 a 34 años	De 35 a 54 años	De 55 y más años	Total
Año 2000										
Andalucía										
Almería	10,5	22,3	30,5	4,9	68,3	16,8	33,2	55,2	8,8	114,0
Cádiz	15,1	35,2	42,5	4,9	97,7	31,5	70,6	114,9	17,8	234,7
Córdoba	12,8	23,1	36,2	4,8	77,0	19,9	40,4	76,6	16,3	153,2
Granada	12,1	23,8	35,2	5,0	76,1	19,5	47,2	79,0	18,1	163,8
Huelva	7,3	17,6	18,4	3,1	46,4	14,9	29,1	46,4	8,1	98,5
Jaén	7,9	19,5	23,6	4,9	55,9	16,8	37,8	71,9	12,9	139,5
Málaga	25,0	54,6	60,2	11,4	151,2	31,7	90,1	129,2	25,5	276,4
Sevilla	26,9	62,3	80,1	10,5	179,8	44,2	115,9	156,4	38,3	354,8
Total	117,7	258,4	326,7	49,5	752,3	195,2	464,3	729,6	145,7	1.534,9
España	748,3	1.880,8	2.556,8	447,1	5.632,9	1.099,1	2.804,6	4.706,1	1.127,1	9.736,8
Año 2001										
Andalucía										
Almería	11,3	22,8	30,3	5,7	70,1	16,3	38,4	55,6	9,1	119,4
Cádiz	14,7	40,7	45,8	5,8	107,1	30,2	71,1	121,6	20,0	242,8
Córdoba	11,4	24,8	33,7	5,6	75,6	19,9	42,2	80,3	16,2	158,6
Granada	9,0	24,4	43,1	6,6	83,1	16,9	47,1	83,2	18,3	165,5
Huelva	7,5	18,3	19,8	3,7	49,3	14,3	28,6	49,5	9,0	101,4
Jaén	8,2	21,5	30,7	4,2	64,6	19,7	42,0	70,6	13,3	145,7
Málaga	23,6	51,3	66,4	11,4	152,6	37,1	91,0	134,9	37,5	300,5
Sevilla	28,8	76,9	83,2	12,3	201,2	47,7	123,0	168,3	38,2	377,2
Total	114,6	280,6	353,1	55,4	803,7	202,0	483,3	764,1	161,7	1.611,1
España	740,7	1.987,4	2.703,5	484,9	5.916,4	1.122,8	2.886,7	4.824,0	1.195,7	10.029,1
Año 2002										
Andalucía										
Almería	9,7	23,2	32,6	6,2	71,7	16,9	38,3	55,9	14,5	125,6
Cádiz	16,8	39,2	48,8	6,7	111,6	26,2	74,9	120,0	19,8	240,9
Córdoba	10,4	26,4	35,0	6,3	78,0	20,9	45,0	79,3	14,5	159,7
Granada	10,1	28,4	47,1	6,4	92,0	22,2	44,5	88,1	19,1	174,0
Huelva	6,6	17,7	22,0	3,3	49,7	10,7	27,0	51,4	11,3	100,5
Jaén	8,6	20,8	30,4	3,2	63,0	20,5	45,1	70,5	15,0	151,1
Málaga	25,3	53,7	76,2	9,4	164,7	42,0	84,3	144,7	36,9	307,8
Sevilla	33,2	83,6	82,8	13,0	212,6	45,0	138,4	174,1	38,8	396,3
Total	120,7	293,0	374,9	54,6	843,3	204,3	497,5	784,1	169,9	1.655,9
España	721,0	2.041,0	2.848,4	500,6	6.111,0	1.074,0	2.918,5	4.927,3	1.226,8	10.146,6

FUENTE: IEA. Explotación de la Encuesta de Población Activa del INE

*Índice de Feminización.

IF*					
De 16 a 24 años	De 25 a 34 años	De 35 a 54 años	De 55 y más años	Total	
					Año 2000
					Andalucía
62,69	67,27	55,23	55,80	59,88	Almería
47,98	49,85	36,97	27,77	41,63	Cádiz
64,55	57,23	47,30	29,51	50,27	Córdoba
62,33	50,48	44,52	27,32	46,45	Granada
48,96	60,35	39,69	38,03	47,06	Huelva
47,22	51,42	32,79	37,71	40,04	Jaén
78,92	60,63	46,56	44,93	54,71	Málaga
60,76	53,77	51,25	27,38	50,68	Sevilla
60,29	55,66	44,77	33,95	49,01	Total
68,08	67,06	54,33	39,66	57,85	España
					Año 2001
					Andalucía
69,19	59,46	54,59	62,56	58,75	Almería
48,90	57,28	37,68	29,00	44,09	Cádiz
57,12	58,87	42,04	34,78	47,66	Córdoba
53,64	51,83	51,75	36,22	50,25	Granada
52,75	63,77	40,04	41,35	48,65	Huelva
41,69	51,08	43,49	31,56	44,35	Jaén
63,69	56,36	49,18	30,35	50,80	Málaga
60,45	62,51	49,43	32,11	53,33	Sevilla
56,75	58,06	46,21	34,24	49,89	Total
65,96	68,85	56,04	40,55	58,99	España
					Año 2002
					Andalucía
57,32	60,44	58,40	42,92	57,09	Almería
64,34	52,36	40,67	33,75	46,31	Cádiz
49,63	58,69	44,05	43,26	48,83	Córdoba
45,32	63,91	53,47	33,48	52,90	Granada
61,89	65,66	42,70	29,51	49,44	Huelva
42,05	46,09	43,09	21,38	41,69	Jaén
60,31	63,72	52,70	25,64	53,51	Málaga
73,77	60,38	47,56	33,59	53,64	Sevilla
59,07	58,90	47,81	32,14	50,92	Total
67,14	69,93	57,81	40,80	60,23	España

4. Mercado de trabajo

4.2.5. Evolución de la tasa de empleo según sexo y grupo de edad en Andalucía. Años 1997-2002

	1997	1998	1999	2000	2001	2002
Mujeres						
De 16 a 19 años	8,63	8,09	9,92	10,22	11,66	11,12
De 20 a 24 años	26,24	25,98	27,64	31,56	30,37	33,93
De 25 a 29 años	34,76	36,83	39,68	43,60	47,67	48,53
De 30 a 54 años	32,04	32,82	34,23	36,19	38,07	39,64
De 55 y más años	4,89	5,23	5,66	5,35	5,90	5,74
Total	17,27	17,93	19,19	20,64	21,82	22,67
Hombres						
De 16 a 19 años	13,12	15,93	17,42	21,37	22,53	23,07
De 20 a 24 años	38,26	39,71	45,77	46,50	49,17	51,47
De 25 a 29 años	59,76	60,96	65,08	67,02	69,49	71,38
De 30 a 54 años	72,29	75,21	77,34	78,83	80,26	80,56
De 55 y más años	19,07	19,66	19,20	19,84	21,71	22,49
Total	37,65	39,57	41,63	43,12	45,09	46,18

FUENTE: IEA. El mercado de trabajo en Andalucía. Datos estructurales 2003

4.2.6.G. Evolución de la tasa de empleo de la población femenina según grupo de edad en Andalucía. Años 1987-2002

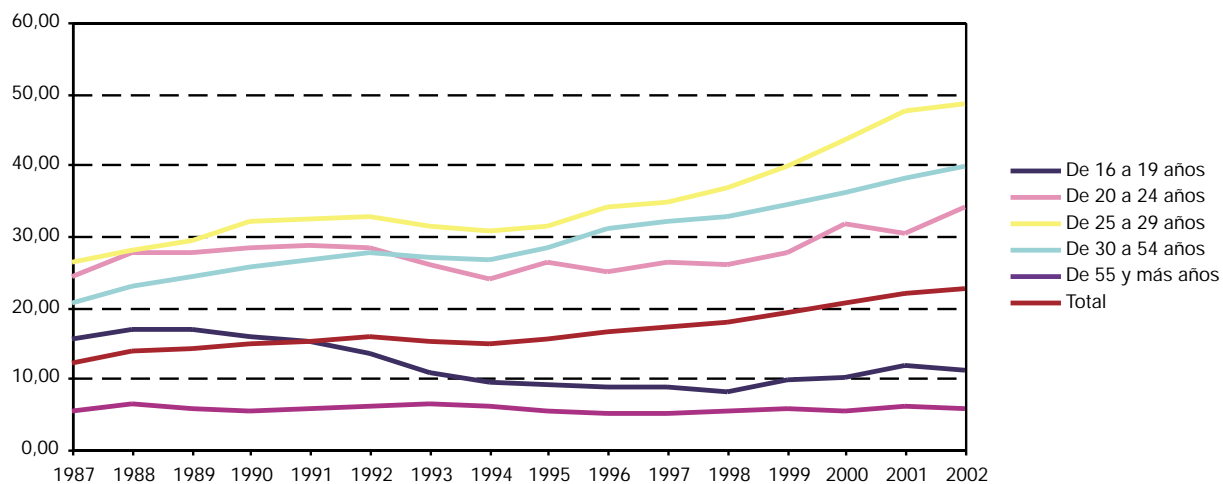

FUENTE: IEA. El mercado de trabajo en Andalucía. Datos estructurales 2003

4.2.7.G. Evolución de la tasa de empleo de la población masculina según grupo de edad en Andalucía. Años 1987-2002

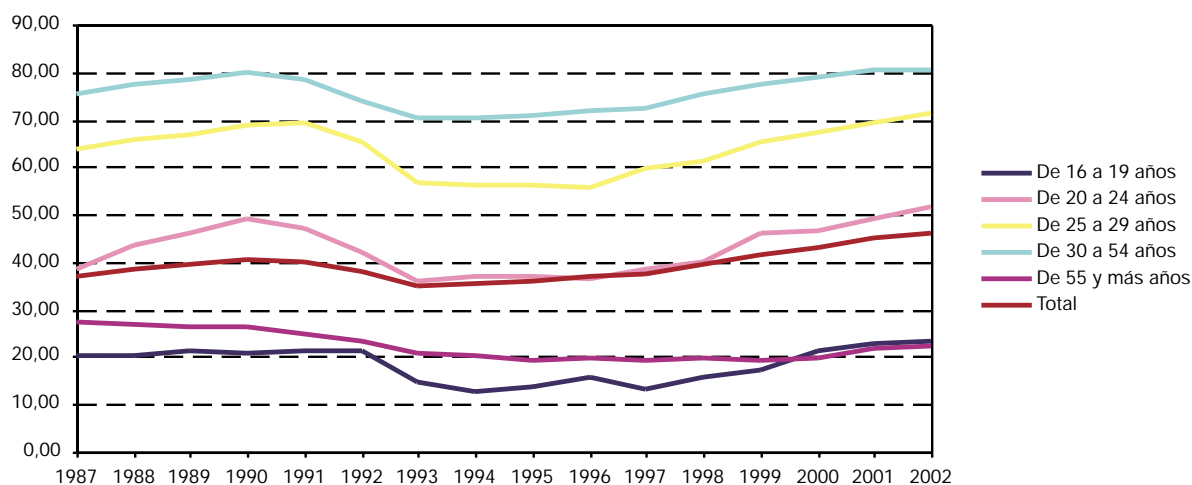

FUENTE: IEA. El mercado de trabajo en Andalucía. Datos estructurales 2003

4.2.8. Evolución de la población ocupada según sexo y grupo de edad por estudios terminados en Andalucía. Años 1997-2002 (miles de personas) (media anual)

	Analfabetos y sin estudios	Primarios	Secundarios o medios	Técnico- profesionales	Universitarios y otros	Total
Año 1997						
Mujeres						
De 16 a 19 años	1,0	3,3	14,1	1,8	0,1	20,2
De 20 a 24 años	1,8	11,3	41,9	18,5	8,4	81,9
De 25 a 29 años	3,0	10,5	44,1	20,7	28,0	106,3
De 30 a 44 años	20,6	56,8	89,2	31,2	75,0	272,7
De 45 a 54 años	24,2	32,7	17,8	5,7	17,9	98,4
De 55 y más años	20,7	13,1	3,9	1,1	4,8	43,6
Total	71,2	127,6	211,0	78,9	134,3	623,1
Hombres						
De 16 a 19 años	1,3	7,2	20,8	2,8	0,1	32,3
De 20 a 24 años	2,1	19,1	75,4	24,0	3,5	124,1
De 25 a 29 años	7,3	31,7	90,9	35,2	23,7	188,8
De 30 a 44 años	38,0	148,9	215,2	74,9	90,1	567,2
De 45 a 54 años	51,4	109,5	56,3	13,8	37,4	268,3
De 55 y más años	47,5	50,7	18,2	3,4	15,3	135,1
Total	147,7	367,1	476,8	154,1	170,0	1.315,7
IF*						
De 16 a 19 años	70,57	45,33	67,53	65,63	66,96	62,54
De 20 a 24 años	87,83	59,20	55,59	76,79	239,27	66,01
De 25 a 29 años	40,76	33,06	48,55	58,75	118,47	56,30
De 30 a 44 años	54,15	38,14	41,44	41,64	83,20	48,09
De 45 a 54 años	47,16	29,86	31,57	41,52	48,02	36,66
De 55 y más años	43,48	25,82	21,67	31,32	31,73	32,28
Total	48,24	34,77	44,25	51,22	78,98	47,36

CONTINUA →

4. Mercado de trabajo

4.2.8. Evolución de la población ocupada según sexo y grupo de edad por estudios terminados en Andalucía. Años 1997-2002 (miles de personas) (media anual)

CONTINUACIÓN

	Analfabetos y sin estudios	Primarios	Secundarios o medios	Técnico- profesionales	Universitarios y otros	Total
Año 1998						
Mujeres						
De 16 a 19 años	0,7	3,2	12,2	2,1	0,1	18,4
De 20 a 24 años	1,5	9,7	42,4	19,7	7,5	80,8
De 25 a 29 años	2,0	7,9	47,8	25,9	29,7	113,3
De 30 a 44 años	19,7	53,9	94,4	32,6	85,2	285,7
De 45 a 54 años	23,2	28,7	22,0	7,0	21,7	102,7
De 55 y más años	22,8	14,7	4,6	0,9	4,2	47,2
Total	70,0	118,2	223,3	88,1	148,4	648,0
Hombres						
De 16 a 19 años	1,5	7,0	26,9	2,6	-	38,0
De 20 a 24 años	3,0	21,0	74,9	25,6	3,9	128,4
De 25 a 29 años	7,8	29,0	94,1	36,7	26,1	193,7
De 30 a 44 años	45,4	150,9	233,8	87,6	94,1	611,8
De 45 a 54 años	46,1	106,7	68,4	14,4	41,4	276,9
De 55 y más años	43,4	52,2	19,8	5,1	20,4	140,9
Total	147,1	366,8	517,9	172,0	185,9	1.389,7
IF*						
De 16 a 19 años	49,17	45,69	45,54	80,50	np	48,33
De 20 a 24 años	52,12	46,26	56,59	76,80	190,81	62,92
De 25 a 29 años	25,72	27,17	50,83	70,43	113,90	58,49
De 30 a 44 años	43,30	35,75	40,36	37,20	90,47	46,70
De 45 a 54 años	50,44	26,93	32,11	48,54	52,58	37,08
De 55 y más años	52,62	28,11	23,07	18,14	20,59	33,50
Total	47,59	32,21	43,13	51,23	79,82	46,63
Año 1999						
Mujeres						
De 16 a 19 años	0,4	3,2	16,0	2,2	0,0	21,8
De 20 a 24 años	2,0	8,5	43,6	22,2	8,9	85,1
De 25 a 29 años	2,4	9,3	48,7	29,0	33,7	123,0
De 30 a 44 años	21,6	56,0	100,1	39,2	88,1	305,1
De 45 a 54 años	21,0	29,3	24,7	8,0	26,1	109,2
De 55 y más años	22,7	16,5	4,7	1,2	6,5	51,7
Total	70,1	122,8	237,8	101,8	163,4	695,9
Hombres						
De 16 a 19 años	2,2	9,4	26,0	2,4	0,2	40,2
De 20 a 24 años	3,5	22,6	89,0	27,2	4,5	146,8
De 25 a 29 años	8,9	32,6	98,3	40,0	28,5	208,2
De 30 a 44 años	44,5	153,8	246,4	94,6	106,9	646,1
De 45 a 54 años	53,9	103,1	69,1	16,9	45,5	288,6
De 55 y más años	40,5	50,9	21,5	4,8	21,5	139,2
Total	153,4	372,4	550,3	186,0	207,0	1.469,0

CONTINUA →

4.2.8. Evolución de la población ocupada según sexo y grupo de edad por estudios terminados en Andalucía. Años 1997-2002 (miles de personas) (media anual)

CONTINUACIÓN

	Analfabetos y sin estudios	Primarios	Secundarios o medios	Técnico- profesionales	Universitarios y otros	Total
IF*						
De 16 a 19 años	18,43	33,62	61,56	91,28	21,84	54,26
De 20 a 24 años	56,38	37,54	48,97	81,67	196,37	58,00
De 25 a 29 años	26,91	28,60	49,50	72,45	118,26	59,08
De 30 a 44 años	48,59	36,44	40,62	41,46	82,49	47,22
De 45 a 54 años	39,03	28,41	35,79	47,33	57,32	37,83
De 55 y más años	56,20	32,45	21,89	24,69	30,31	37,13
Total	45,73	32,98	43,21	54,74	78,92	47,37
Año 2000						
Mujeres						
De 16 a 19 años	0,6	3,2	15,7	2,1	-	21,7
De 20 a 24 años	2,3	11,8	50,9	23,1	8,0	96,0
De 25 a 29 años	1,6	12,8	48,9	31,7	41,7	136,8
De 30 a 44 años	20,3	57,7	106,3	50,0	95,1	329,4
De 45 a 54 años	19,3	30,2	30,0	9,7	29,7	118,9
De 55 y más años	20,7	12,9	5,9	2,0	8,0	49,5
Total	64,8	128,6	257,8	118,6	182,5	752,3
Hombres						
De 16 a 19 años	2,0	11,6	30,8	3,2	-	47,6
De 20 a 24 años	5,5	22,0	86,5	27,8	5,9	147,6
De 25 a 29 años	7,7	29,2	98,5	45,4	36,2	217,1
De 30 a 44 años	47,3	147,2	263,8	106,4	109,1	673,9
De 45 a 54 años	57,6	105,9	71,1	18,7	49,6	303,0
De 55 y más años	43,8	48,2	26,4	4,8	22,5	145,7
Total	164,0	364,2	577,1	206,2	223,4	1.534,9
IF*						
De 16 a 19 años	31,52	27,65	51,05	67,68	np	45,62
De 20 a 24 años	41,19	53,48	58,86	82,99	136,53	65,02
De 25 a 29 años	21,15	43,73	49,63	69,92	115,15	62,99
De 30 a 44 años	42,87	39,18	40,30	47,02	87,15	48,88
De 45 a 54 años	33,56	28,52	42,12	52,00	59,87	39,26
De 55 y más años	47,14	26,84	22,57	40,86	35,34	33,95
Total	39,52	35,31	44,66	57,53	81,70	49,01
Año 2001						
Mujeres						
De 16 a 19 años	0,5	2,8	17,6	3,1	-	24,0
De 20 a 24 años	2,3	8,0	48,8	22,8	8,7	90,7
De 25 a 29 años	2,4	10,8	54,4	36,6	47,0	151,2
De 30 a 44 años	23,4	52,8	126,5	54,1	97,6	354,5
De 45 a 54 años	21,8	34,8	33,4	9,9	28,1	128,1
De 55 y más años	17,7	16,1	8,7	3,8	9,1	55,4
Total	68,0	125,4	289,6	130,2	190,5	803,7

CONTINÚA →

4. Mercado de trabajo

4.2.8. Evolución de la población ocupada según sexo y grupo de edad por estudios terminados en Andalucía. Años 1997-2002 (miles de personas) (media anual)

CONTINUACIÓN

	Analfabetos y sin estudios	Primarios	Secundarios o medios	Técnico- profesionales	Universitarios y otros	Total
Hombres						
De 16 a 19 años	1,3	11,3	33,7	2,1	0,0	48,4
De 20 a 24 años	3,7	18,6	94,9	29,7	6,6	153,6
De 25 a 29 años	7,9	26,0	106,5	48,5	38,8	227,7
De 30 a 44 años	42,6	145,0	289,2	113,7	113,5	704,0
De 45 a 54 años	48,3	110,3	86,5	20,1	50,5	315,7
De 55 y más años	48,7	53,7	27,3	5,5	26,6	161,7
Total	152,5	364,8	638,1	219,6	236,1	1.611,1
IF*						
De 16 a 19 años	37,53	25,12	52,11	144,22	-	49,47
De 20 a 24 años	60,95	43,23	51,48	76,68	131,82	59,05
De 25 a 29 años	29,79	41,48	51,13	75,42	121,05	66,37
De 30 a 44 años	55,02	36,44	43,75	47,58	85,98	50,35
De 45 a 54 años	45,06	31,60	38,63	49,46	55,71	40,58
De 55 y más años	36,36	30,00	32,03	68,68	34,10	34,24
Total	44,60	34,38	45,38	59,31	80,69	49,89
Año 2002						
Mujeres						
De 16 a 19 años	0,1	4,4	15,7	1,8	-	22,0
De 20 a 24 años	1,0	6,6	53,1	27,1	11,0	98,7
De 25 a 29 años	1,3	8,3	53,5	41,7	49,8	154,6
De 30 a 44 años	17,9	54,6	133,6	61,4	107,1	374,7
De 45 a 54 años	18,2	42,7	36,1	10,3	31,4	138,7
De 55 y más años	15,9	17,1	9,1	3,0	9,5	54,6
Total	54,6	133,5	301,1	145,3	208,8	843,3
Hombres						
De 16 a 19 años	2,0	13,9	29,1	2,7	0,1	47,8
De 20 a 24 años	2,1	19,8	99,4	29,2	6,0	156,5
De 25 a 29 años	6,3	28,0	104,0	50,9	45,8	234,9
De 30 a 44 años	37,1	143,0	307,4	117,5	125,7	730,7
De 45 a 54 años	45,5	111,1	94,7	18,7	46,0	316,0
De 55 y más años	47,4	63,4	28,2	4,1	26,8	169,9
Total	140,4	379,2	662,8	223,1	250,3	1.655,9
IF*						
De 16 a 19 años	7,08	31,52	53,93	67,43	-	46,11
De 20 a 24 años	45,91	33,08	53,37	92,77	184,35	63,03
De 25 a 29 años	21,51	29,56	51,46	81,79	108,72	65,79
De 30 a 44 años	48,32	38,16	43,47	52,30	85,21	51,28
De 45 a 54 años	40,08	38,42	38,09	55,12	68,27	43,89
De 55 y más años	33,59	26,93	32,22	72,94	35,61	32,14
Total	38,86	35,21	45,42	65,12	83,41	50,92

FUENTE: IEA. El mercado de trabajo en Andalucía. Datos estructurales 2003

*Índice de Feminización.

4.2.9.G. Evolución del índice de feminización de la población ocupada por estudios terminados en Andalucía. Años 1987-2002

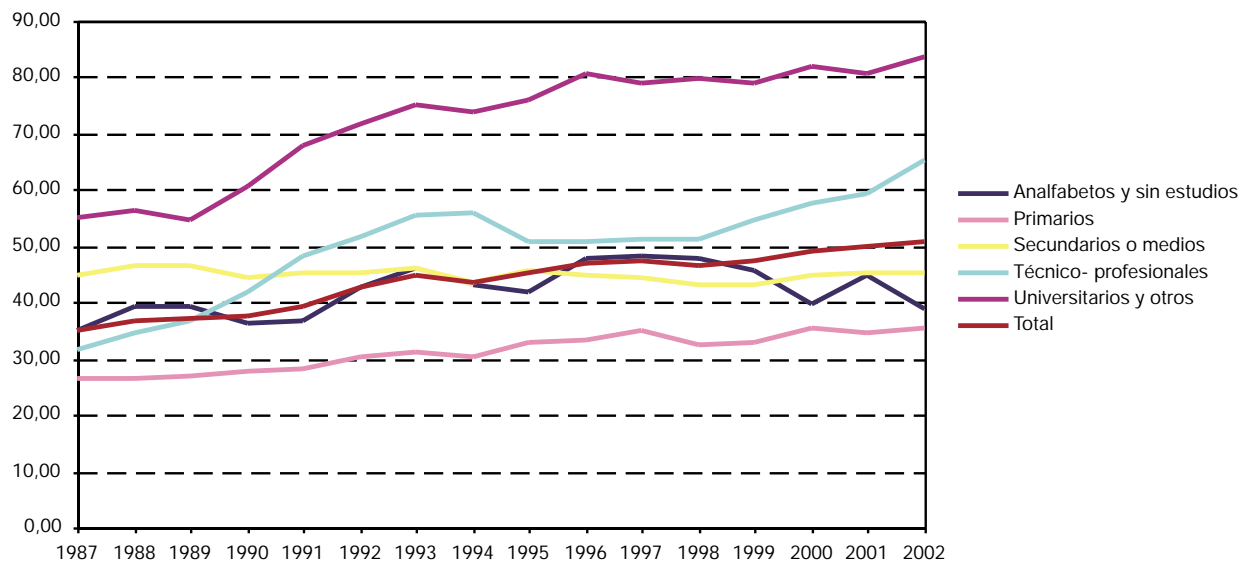

FUENTE: IEA. El mercado de trabajo en Andalucía. Datos estructurales 2003

4. Mercado de trabajo

4.2.10. Evolución de la población ocupada por sexo, estudios terminados y provincia. Años 1997-2002

(miles de personas) (media anual)

	Mujeres					Hombres				
	Analfabetas y sin estudios	Primarios	Secundarios con FP	Universitarios y otros	Total	Analfabetas y sin estudios	Primarios	Secundarios con FP	Universitarios y otros	Total
Año 1997										
Andalucía										
Almería	7,7	12,8	21,7	10,9	53,1	16,4	30,6	41,8	10,0	98,8
Cádiz	9,0	15,5	38,5	15,8	78,9	24,3	60,0	90,4	23,7	198,3
Córdoba	6,9	12,3	27,9	13,5	60,6	12,0	45,6	61,0	15,0	133,6
Granada	10,7	10,8	28,6	19,2	69,3	17,7	34,9	64,5	22,1	139,2
Huelva	4,5	8,2	20,0	5,9	38,6	9,2	21,1	46,0	9,3	85,7
Jaén	7,0	10,8	23,5	9,0	50,2	16,7	34,8	60,5	11,5	123,5
Málaga	14,7	25,8	59,2	23,0	122,7	31,1	62,3	108,3	29,1	230,8
Sevilla	10,8	31,5	70,5	37,0	149,8	20,3	77,9	158,5	49,4	306,0
Total	71,2	127,6	289,9	134,3	623,1	147,7	367,1	630,9	170,0	1.315,7
España	270,1	988,8	2.309,1	1.084,3	4.652,2	494,8	2.517,8	4.396,5	1.198,3	8.607,3
Año 1998										
Andalucía										
Almería	8,8	15,5	22,5	9,7	56,5	16,3	30,7	48,9	8,4	104,4
Cádiz	7,8	14,9	35,2	19,0	76,8	20,2	63,8	96,3	27,4	207,6
Córdoba	7,2	13,2	29,5	12,2	62,1	10,4	46,5	71,0	15,9	143,7
Granada	8,7	9,4	30,8	22,8	71,7	21,0	31,6	70,8	25,1	148,6
Huelva	3,3	6,4	21,7	7,8	39,2	7,5	20,0	44,8	9,3	81,6
Jaén	8,7	11,5	29,0	11,5	60,7	16,5	37,7	67,5	15,6	137,3
Málaga	14,3	21,7	65,8	27,2	129,0	33,8	56,1	126,1	34,3	250,2
Sevilla	11,1	25,5	77,1	38,2	152,0	21,4	80,3	164,4	50,0	316,1
Total	70,0	118,2	311,5	148,4	648,0	147,1	366,8	689,9	185,9	1.389,7
España	240,7	986,1	2.455,9	1.160,1	4.842,8	450,0	2.500,6	4.727,0	1.287,3	8.964,9
Año 1999										
Andalucía										
Almería	10,8	13,8	26,4	12,4	63,4	18,2	29,2	53,5	13,6	114,5
Cádiz	7,7	12,6	40,6	23,5	84,5	17,9	67,3	102,9	35,3	223,4
Córdoba	7,3	12,3	35,6	13,7	68,9	15,1	42,4	70,5	19,4	147,4
Granada	6,9	14,2	33,0	19,3	73,4	21,4	39,6	69,2	26,4	156,6
Huelva	5,9	7,7	20,4	9,0	43,0	11,7	23,5	46,5	9,9	91,5
Jaén	7,0	10,7	27,8	12,4	57,9	17,3	37,6	69,6	13,6	138,0
Málaga	14,0	24,0	71,9	30,5	140,4	31,2	51,1	139,6	36,9	258,9
Sevilla	10,5	27,6	83,7	42,5	164,4	20,8	81,6	184,5	51,8	338,8
Total	70,1	122,8	339,6	163,4	695,9	153,4	372,4	736,2	207,0	1.469,0
España	259,1	961,5	2.732,3	1.258,4	5.211,3	473,7	2.402,5	5.079,2	1.401,3	9.356,7

IF*					
Analfabetas y sin estudios	Primarios	Secundarios con FP	Universitarios y otros	Total	
Año 1997					
Andalucía					
46,97	41,76	51,98	108,35	53,70	Almería
37,22	25,86	42,66	66,87	39,80	Cádiz
57,58	26,99	45,71	89,97	45,37	Córdoba
60,34	30,87	44,34	87,09	49,77	Granada
48,74	39,05	43,46	62,74	45,05	Huelva
41,79	30,89	38,85	78,05	40,65	Jaén
47,12	41,40	54,67	79,22	53,16	Málaga
53,23	40,44	44,48	74,98	48,95	Sevilla
48,24	34,77	45,96	78,98	47,36	Total
54,58	39,27	52,52	90,48	54,05	España
Año 1998					
Andalucía					
53,96	50,33	45,93	115,49	54,10	Almería
38,39	23,43	36,53	69,33	37,01	Cádiz
69,86	28,28	41,61	76,59	43,20	Córdoba
41,42	29,71	43,48	90,66	48,24	Granada
44,66	32,25	48,29	83,97	48,08	Huelva
52,85	30,53	42,88	73,89	44,20	Jaén
42,34	38,69	52,19	79,29	51,55	Málaga
51,98	31,78	46,88	76,56	48,08	Sevilla
47,59	32,21	45,15	79,82	46,63	Total
53,48	39,44	51,95	90,11	54,02	España
Año 1999					
Andalucía					
59,45	47,29	49,43	90,91	55,42	Almería
43,31	18,70	39,51	66,57	37,82	Cádiz
48,33	29,01	50,56	70,30	46,73	Córdoba
32,32	35,81	47,62	73,15	46,86	Granada
50,18	32,72	43,94	91,72	47,00	Huelva
40,64	28,34	40,03	90,90	41,94	Jaén
44,93	46,85	51,47	82,75	54,23	Málaga
50,61	33,84	45,38	82,04	48,53	Sevilla
45,73	32,98	46,12	78,92	47,37	Total
54,69	40,02	53,79	89,80	55,70	España

CONTINUA →

4. Mercado de trabajo

4.2.10. Evolución de la población ocupada por sexo, estudios terminados y provincia. Años 1997-2002

(miles de personas) (media anual)

	Mujeres					Hombres				
	Analfabetas y sin estudios	Primarios	Secundarios con FP	Universitarios y otros	Total	Analfabetos y sin estudios	Primarios	Secundarios con FP	Universitarios y otros	Total
Año 2000										
Andalucía										
Almería	11,5	12,7	30,7	13,3	68,3	19,3	29,1	53,1	12,5	114,0
Cádiz	7,0	15,0	49,5	26,2	97,7	20,6	56,2	122,3	35,5	234,7
Córdoba	7,5	14,3	36,9	18,4	77,0	14,7	39,4	75,3	23,7	153,2
Granada	8,0	14,2	33,9	20,1	76,1	23,2	41,4	71,5	27,6	163,8
Huelva	4,8	14,9	17,5	9,1	46,4	12,5	32,1	44,0	10,0	98,5
Jaén	4,7	9,1	28,3	13,6	55,9	13,2	38,8	71,7	15,8	139,5
Málaga	13,9	25,7	79,1	32,5	151,2	39,5	53,2	147,3	36,4	276,4
Sevilla	7,4	22,8	100,4	49,2	179,8	20,9	73,9	198,1	61,9	354,8
Total	64,8	128,6	376,4	182,5	752,3	164,0	364,2	783,3	223,4	1.534,9
España	263,4	940,2	3.020,8	1.408,6	5.632,9	514,2	2.225,8	5.481,7	1.515,2	9.736,8
Año 2001										
Andalucía										
Almería	10,0	14,2	30,7	15,2	70,1	18,6	31,1	52,0	17,8	119,4
Cádiz	6,3	16,6	58,7	25,6	107,1	18,4	58,3	132,4	33,7	242,8
Córdoba	8,4	12,1	37,1	18,0	75,6	16,8	36,2	82,8	22,7	158,6
Granada	8,8	12,3	37,1	24,9	83,1	19,0	38,1	78,8	29,6	165,5
Huelva	4,5	15,9	19,8	9,1	49,3	11,8	33,5	45,1	11,0	101,4
Jaén	5,8	11,4	33,4	14,0	64,6	12,9	40,9	76,5	15,3	145,7
Málaga	16,4	20,2	83,7	32,3	152,6	38,6	49,0	172,5	40,4	300,5
Sevilla	7,8	22,8	119,3	51,3	201,2	16,4	77,6	217,5	65,7	377,2
Total	68,0	125,4	419,8	190,5	803,7	152,5	364,8	857,7	236,1	1.611,1
España	237,0	938,2	3.202,7	1.538,7	5.916,4	477,4	2.151,3	5.759,1	1.641,4	10.029,2
Año 2002										
Andalucía										
Almería	8,1	16,8	31,0	15,8	71,7	14,4	34,6	57,5	19,2	125,6
Cádiz	6,2	20,6	58,6	26,2	111,6	17,1	67,8	121,3	34,7	240,9
Córdoba	8,5	11,1	40,6	17,8	78,0	18,1	36,8	83,1	21,8	159,7
Granada	4,8	15,4	41,3	30,5	92,0	13,1	41,3	87,5	32,2	174,0
Huelva	3,9	12,9	22,4	10,4	49,7	10,8	33,1	44,5	12,0	100,5
Jaén	4,8	11,9	31,2	15,2	63,0	15,2	38,1	79,7	18,1	151,1
Málaga	10,9	22,4	94,1	37,2	164,7	35,4	58,5	173,4	40,4	307,8
Sevilla	7,3	22,4	127,3	55,6	212,6	16,3	69,1	239,0	71,9	396,3
Total	54,6	133,5	446,4	208,8	843,3	140,4	379,2	886,0	250,3	1.655,9
España	203,3	929,4	3.346,0	1.632,3	6.111,0	424,9	2.086,1	5.947,9	1.687,7	10.146,6

FUENTE: IEA. Explotación de la Encuesta de Población Activa del INE

*Índice de Feminización.

IF*					
Analfabetas y sin estudios	Primarios	Secundarios con FP	Universitarios y otros	Total	
Año 2000					
Andalucía					
59,51	43,69	57,92	106,40	59,88	Almería
34,08	26,67	40,49	73,60	41,63	Cádiz
50,82	36,20	48,93	77,61	50,27	Córdoba
34,41	34,20	47,33	72,69	46,45	Granada
38,26	46,39	39,92	91,72	47,06	Huelva
35,77	23,55	39,52	86,66	40,04	Jaén
35,21	48,17	53,74	89,32	54,71	Málaga
35,41	30,82	50,67	79,60	50,68	Sevilla
39,52	35,31	48,05	81,70	49,01	Total
51,22	42,24	55,11	92,97	57,85	España
Año 2001					
Andalucía					
54,05	45,81	59,06	85,38	58,75	Almería
33,92	28,41	44,29	76,07	44,09	Cádiz
49,75	33,36	44,77	79,51	47,66	Córdoba
46,55	32,28	47,05	84,28	50,25	Granada
38,43	47,40	43,96	82,59	48,65	Huelva
44,94	27,75	43,68	91,58	44,35	Jaén
42,52	41,21	48,55	79,99	50,80	Málaga
47,41	29,37	54,84	78,16	53,33	Sevilla
44,60	34,38	48,94	80,69	49,89	Total
49,64	43,61	55,61	93,74	58,99	España
Año 2002					
Andalucía					
56,40	48,53	53,93	82,50	57,09	Almería
36,28	30,35	48,27	75,53	46,31	Cádiz
47,21	30,19	48,84	81,66	48,83	Córdoba
36,93	37,26	47,19	94,99	52,90	Granada
36,06	39,06	50,37	86,65	49,44	Huelva
31,46	31,24	39,08	83,72	41,69	Jaén
30,71	38,36	54,27	92,19	53,51	Málaga
44,80	32,46	53,26	77,27	53,64	Sevilla
38,86	35,21	50,38	83,41	50,92	Total
47,83	44,55	56,26	96,72	60,23	España

4. Mercado de trabajo

4.2.11. Evolución de la población ocupada según sexo por sector económico en Andalucía. Años 1997-2002

(miles de personas) (media anual)

	Agricultura	Industria	Construcción	Servicios	Total
Año 1997					
Mujeres	57,8	44,2	6,3	514,9	623,1
Hombres	188,1	193,5	187,4	746,7	1.315,7
IF*	30,7	22,8	3,4	69,0	47,4
Año 1998					
Mujeres	57,4	47,9	7,1	535,6	648,0
Hombres	201,03	218,0	204,4	766,3	1.389,7
IF*	28,6	22,0	3,5	69,9	46,6
Año 1999					
Mujeres	57,21	51,6	7,3	579,8	695,9
Hombres	192,13	234,50	254,29	788,12	1.469,0
IF*	29,8	22,0	2,9	73,6	47,4
Año 2000					
Mujeres	57,72	55,4	9,4	629,9	752,3
Hombres	192,08	235,22	275,47	832,1	1.534,9
IF*	30,0	23,5	3,4	75,7	49,0
Año 2001					
Mujeres	72,21	52,9	10,0	668,6	803,7
Hombres	200,0	243,53	301,91	865,7	1.611,1
IF*	36,1	21,7	3,3	77,2	49,9
Año 2002					
Mujeres	67,7	58,6	10,7	706,3	843,2
Hombres	193,5	233,9	328,6	899,9	1.655,9
IF*	35,0	25,1	3,2	78,5	50,9

FUENTE: IEA. El mercado de trabajo en Andalucía. Datos estructurales 2003

*Índice de Feminización.

4.2.12. Evolución de la población ocupada según sexo por situación profesional. Años 1997-2002

(miles de personas) (media anual)

	Empresario o miembro de cooperativa	Ayuda familiar	Asalariados	Otros	Total
Año 1997					
Andalucía					
Mujer	81,0	43,0	495,5	3,6	623,1
Hombre	293,4	27,0	990,6	4,7	1.315,7
IF*	27,61	159,17	50,02	76,62	47,36
España					
Mujer	704,8	235,2	3.697,3	14,9	4.652,2
Hombre	2.005,2	152,2	6.437,1	12,8	8.607,3
IF*	35,15	154,57	57,44	116,25	54,05

CONTINUA →

4.2.12. Evolución de la población ocupada según sexo por situación profesional. Años 1997-2002

(miles de personas) (media anual)

CONTINUACIÓN

	Empresario o miembro de cooperativa	Ayuda familiar	Asalariados	Otros	Total
Año 1998					
Andalucía					
Mujer	83,1	41,0	521,6	2,3	648,0
Hombre	297,0	28,7	1.061,0	3,0	1.389,7
IF*	27,97	143,01	49,16	77,61	46,63
España					
Mujer	719,4	229,1	3.880,9	13,3	4.842,8
Hombre	2.019,1	151,8	6.784,5	9,5	8.964,9
IF*	35,63	150,94	57,20	140,21	54,02
Año 1999					
Andalucía					
Mujer	91,7	40,8	562,4	1,1	695,9
Hombre	310,3	27,7	1.128,2	2,9	1.469,0
IF*	29,54	147,22	49,85	38,11	47,37
España					
Mujer	710,7	210,8	4.282,8	7,0	5.211,3
Hombre	2.021,3	131,6	7.191,7	12,3	9.356,7
IF*	35,16	160,21	59,55	57,39	55,70
Año 2000					
Andalucía					
Mujer	93,7	33,0	624,5	1,0	752,3
Hombre	309,2	26,0	1.198,3	1,4	1.534,9
IF*	30,31	126,97	52,12	74,82	49,01
España					
Mujer	725,1	204,0	4.698,0	5,7	5.632,9
Hombre	2.024,3	115,0	7.587,7	9,8	9.736,8
IF*	35,82	177,42	61,92	58,67	57,85
Año 2001					
Andalucía					
Mujer	100,6	34,4	668,0	0,7	803,7
Hombre	310,8	23,7	1.274,6	2,0	1.611,1
IF*	32,37	145,50	52,41	34,76	49,89
España					
Mujer	763,6	194,3	4.952,3	6,4	5.916,4
Hombre	2.078,2	104,8	7.834,4	11,7	10.029,1
IF*	36,74	185,47	63,21	54,53	58,99
Año 2002					
Andalucía					
Mujer	99,3	28,8	712,3	2,9	843,3
Hombre	303,5	24,8	1.324,9	2,7	1.655,9
IF*	32,71	115,95	53,76	107,21	50,92
España					
Mujer	750,2	175,1	5.176,7	9,0	6.111,0
Hombre	2.069,3	101,3	7.965,1	11,0	10.146,6
IF*	36,25	172,89	64,99	82,05	60,23

FUENTE: IEA. El mercado de trabajo en Andalucía. Datos estructurales 2003

*Índice de Feminización.

4. Mercado de trabajo

4.2.13. Evolución de la población ocupada según sector económico por sexo y provincia. Años 1997-2002 (miles de personas) (media anual)

	Andalucía			Almería			Cádiz			Córdoba			Granada		
	Mujeres	Hombres	IF*	Mujeres	Hombres	IF*	Mujeres	Hombres	IF*	Mujeres	Hombres	IF*	Mujeres	Hombres	IF*
Año 1997															
Agricultura	57,8	188,1	30,74	10,2	25,5	39,90	5,0	24,5	20,57	8,1	23,1	35,04	6,8	21,6	31,59
Industria	44,2	193,5	22,82	1,5	7,8	19,42	5,2	32,2	16,01	5,2	27,0	19,34	2,6	13,4	19,44
Construcción	6,3	187,4	3,35	0,6	17,6	3,22	1,0	25,1	4,04	0,6	15,2	3,91	0,7	23,9	3,05
Servicios	514,9	746,7	68,95	40,8	47,9	85,13	67,7	116,5	58,13	46,7	68,2	68,39	59,1	80,3	73,62
Total	623,1	1.315,7	47,36	53,1	98,8	53,70	78,9	198,3	39,80	60,6	133,6	45,37	69,3	139,2	49,77
Año 1998															
Agricultura	57,4	201,0	28,56	12,3	26,4	46,49	4,6	27,4	16,85	7,8	24,4	31,85	6,8	23,4	29,06
Industria	47,9	218,0	21,98	1,5	11,4	13,56	4,0	35,3	11,36	6,3	29,5	21,33	4,6	18,6	24,87
Construcción	7,1	204,4	3,45	0,6	16,5	3,36	0,8	30,7	2,69	0,9	17,8	5,31	1,4	25,0	5,51
Servicios	535,6	766,3	69,89	42,1	50,2	83,92	67,4	114,3	58,97	47,1	72,0	65,37	58,9	81,7	72,12
Total	648,0	1.389,7	46,63	56,5	104,4	54,10	76,8	207,6	37,01	62,1	143,7	43,20	71,7	148,6	48,24
Año 1999															
Agricultura	57,2	192,2	29,78	10,6	23,9	44,34	3,5	22,9	15,34	7,4	24,1	30,69	8,2	23,5	34,99
Industria	51,6	234,5	22,00	1,1	10,2	10,59	5,0	39,4	12,77	7,5	30,8	24,49	4,6	19,0	24,09
Construcción	7,3	254,3	2,89	0,1	22,8	0,23	1,1	39,4	2,77	1,0	23,3	4,17	0,8	29,6	2,82
Servicios	579,8	788,1	73,56	51,7	57,6	89,82	74,9	121,8	61,47	53,0	69,2	76,51	59,8	84,6	70,65
Total	695,9	1.469,0	47,37	63,4	114,5	55,42	84,5	223,4	37,82	68,9	147,4	46,73	73,4	156,6	46,86
Año 2000															
Agricultura	57,7	192,1	30,04	9,6	21,4	45,05	6,2	22,0	27,90	8,4	21,0	40,01	7,7	25,8	29,82
Industria	55,4	235,2	23,53	2,8	9,0	30,71	5,5	40,7	13,61	7,3	30,9	23,58	5,1	18,3	27,73
Construcción	9,4	275,5	3,39	0,6	25,8	2,19	1,6	39,3	4,09	1,0	23,7	4,22	0,8	30,3	2,75
Servicios	629,9	832,1	75,69	55,3	57,8	95,64	84,4	132,6	63,63	60,3	77,6	77,76	62,5	89,4	69,90
Total	752,3	1.534,9	49,01	68,3	114,0	59,88	97,7	234,7	41,63	77,0	153,2	50,27	76,1	163,8	46,45
Año 2001															
Agricultura	72,2	200,0	36,12	12,0	23,6	51,10	6,4	22,0	29,03	9,7	20,6	46,97	8,7	25,0	34,85
Industria	52,9	243,5	21,72	2,0	9,6	20,81	4,0	37,0	10,86	6,3	34,9	18,16	3,7	20,5	18,16
Construcción	10,0	301,9	3,32	0,7	25,4	2,88	0,4	48,0	0,82	1,1	25,6	4,30	0,9	27,3	3,42
Servicios	668,6	865,7	77,23	55,4	60,7	91,12	96,3	135,8	70,91	58,5	77,6	75,42	69,8	92,7	75,29
Total	803,7	1.611,1	49,89	70,1	119,4	58,75	107,1	242,8	44,09	75,6	158,6	47,66	83,1	165,5	50,25
Año 2002															
Agricultura	67,7	193,5	34,97	14,3	24,3	58,72	5,1	19,5	26,14	8,6	21,5	40,17	7,5	25,7	29,20
Industria	58,6	233,9	25,06	2,8	10,8	25,82	4,3	33,2	12,96	9,3	31,1	29,86	4,5	19,3	23,28
Construcción	10,7	328,6	3,24	0,7	27,4	2,37	1,2	53,5	2,24	1,5	31,5	4,65	0,8	31,2	2,71
Servicios	706,3	899,9	78,48	54,0	63,1	85,59	100,9	134,6	74,99	58,6	75,6	77,51	79,2	97,9	80,93
Total	843,3	1.655,9	50,92	71,7	125,6	57,09	111,6	240,9	46,31	78,0	159,7	48,83	92,0	174,0	52,90

FUENTES: IEA. Explotación de la Encuesta de Población Activa del INE

*Índice de Feminización.

Huelva			Jaén			Málaga			Sevilla			España			
Mujeres	Hombres	IF*	Mujeres	Hombres	IF*	Mujeres	Hombres	IF*	Mujeres	Hombres	IF*	Mujeres	Hombres	IF*	
6,2	15,6	39,88	10,8	28,0	38,41	4,4	19,4	22,46	6,3	30,4	20,77	275,3	795,0	34,63	Año 1997
2,1	16,4	12,48	4,2	22,5	18,61	11,5	24,5	47,00	11,9	49,5	23,92	589,6	2.097,1	28,11	Agricultura
0,2	12,4	1,37	0,2	16,6	1,15	2,0	41,6	4,76	1,0	35,1	2,96	48,4	1.251,8	3,87	Industria
30,2	41,2	73,11	35,0	56,3	62,24	104,8	145,3	72,16	130,6	190,9	68,38	3.738,9	4.463,6	83,77	Construcción
															Servicios
38,6	85,7	45,05	50,2	123,5	40,65	122,7	230,8	53,16	149,8	306,0	48,95	4.652,2	8.607,3	54,05	Total
4,4	14,3	30,74	12,0	34,1	35,23	3,8	17,5	21,45	5,8	33,5	17,29	265,9	808,5	32,89	Año 1998
3,2	18,5	17,09	6,6	26,2	25,16	9,9	23,3	42,55	11,8	55,3	21,36	616,2	2.227,4	27,67	Agricultura
0,2	13,9	1,73	0,2	20,0	1,16	1,5	45,3	3,26	1,4	35,2	4,03	49,8	1.330,4	3,74	Industria
31,4	34,8	90,21	41,9	57,1	73,38	113,8	164,1	69,36	132,9	192,0	69,22	3.910,9	4.598,7	85,04	Construcción
															Servicios
39,2	81,6	48,08	60,7	137,3	44,20	129,0	250,2	51,55	152,0	316,1	48,08	4.842,8	8.964,9	54,02	Total
6,9	16,5	41,89	8,1	32,4	24,87	2,8	15,0	18,42	9,8	33,9	28,80	262,4	777,3	33,76	Año 1999
2,9	20,6	14,02	6,1	25,9	23,50	12,6	28,2	44,66	11,8	60,5	19,51	661,4	2.282,7	28,97	Agricultura
0,4	16,3	2,34	0,5	20,9	2,58	2,0	53,4	3,68	1,5	48,7	3,10	65,0	1.502,4	4,33	Industria
32,8	38,1	86,06	43,2	58,8	73,46	123,1	162,3	75,81	141,3	195,6	72,25	4.222,6	4.794,4	88,07	Construcción
															Servicios
43,0	91,5	47,00	57,9	138,0	41,94	140,4	258,9	54,23	164,4	338,8	48,53	5.211,3	9.356,7	55,70	Total
6,7	17,0	39,43	5,9	28,9	20,25	4,2	21,3	19,72	9,1	34,6	26,23	265,9	746,3	35,63	Año 2000
1,8	19,2	9,28	6,2	28,1	21,90	11,8	28,7	41,11	14,9	60,2	24,82	743,4	2.329,9	31,91	Agricultura
0,6	20,8	2,97	0,8	20,6	3,79	2,1	65,2	3,16	1,9	49,8	3,80	83,2	1.632,5	5,10	Industria
37,3	41,5	89,78	43,1	61,9	69,56	133,2	161,2	82,62	153,9	210,1	73,23	4.540,4	5.028,1	90,30	Construcción
															Servicios
46,4	98,5	47,06	55,9	139,5	40,04	151,2	276,4	54,71	179,8	354,8	50,68	5.632,9	9.736,8	57,85	Total
9,3	16,1	57,94	12,1	34,5	35,09	4,2	22,8	18,35	9,8	35,4	27,61	266,8	752,4	35,46	Año 2001
2,6	20,0	13,22	7,0	28,6	24,47	11,1	28,4	39,26	16,0	64,6	24,81	774,1	2.393,5	32,34	Agricultura
0,7	22,2	3,27	0,4	22,2	1,97	2,5	76,9	3,25	3,2	54,3	5,87	88,3	1.762,0	5,01	Industria
36,7	43,2	84,84	45,1	60,3	74,67	134,8	172,5	78,18	172,2	222,9	77,24	4.787,3	5.121,3	93,48	Construcción
															Servicios
49,3	101,4	48,65	64,6	145,7	44,35	152,6	300,5	50,80	201,2	377,2	53,33	5.916,4	10.029,1	58,99	Total
9,9	17,1	57,64	8,4	29,1	28,73	5,5	20,4	27,09	8,4	35,8	23,49	251,1	710,2	35,35	Año 2002
2,4	17,5	13,83	7,5	28,4	26,23	14,1	29,1	48,47	13,8	64,5	21,38	790,1	2.363,7	33,43	Agricultura
0,4	19,2	2,14	0,3	25,6	1,32	3,4	87,4	3,95	2,3	52,8	4,36	99,3	1.813,9	5,47	Industria
37,0	46,6	79,26	46,8	68,0	68,85	141,6	170,9	82,87	188,1	243,1	77,36	4.970,6	5.258,8	94,52	Construcción
															Servicios
49,7	100,5	49,44	63,0	151,1	41,69	164,7	307,8	53,51	212,6	396,3	53,64	6.111,0	10.146,6	60,23	Total

4. Mercado de trabajo

4.2.14. Evolución de la población ocupada según rama de actividad por sexo en Andalucía. Años 1998-2002 (miles de personas) (media anual)

	1998			1999			2000			2001			2002		
	Mujeres	Hombres	IF*	Mujeres	Hombres	IF*	Mujeres	Hombres	IF*	Mujeres	Hombres	IF*	Mujeres	Hombres	IF*
Agricultura, ganadería, caza, silvicultura y pesca.	57,4	201,0	28,57	57,2	192,1	29,78	57,7	192,1	30,05	72,2	200,0	36,11	67,7	193,5	34,98
Industrias de alimentación, bebidas y tabaco; textil y confección; cuero y calzado; madera y corcho; papel, edición y artes gráficas.	34,9	80,5	43,39	35,8	75,8	47,20	38,8	74,3	52,15	36,6	75,1	48,65	38,2	70,2	54,50
Industrias extractivas; refino de petróleo; industria química; transformación de caucho, metalurgia. Energía y agua.	6,6	79,5	8,24	9,2	87,8	10,54	9,0	88,8	10,10	8,1	97,7	8,29	9,7	98,2	9,91
Construcción de maquinaria, material eléctrico, material de transporte e industrias manufactureras diversas.	6,4	58,0	11,11	6,6	71,0	9,27	7,6	72,1	10,58	8,2	70,7	11,64	10,7	65,5	16,28
Construcción.	7,1	204,4	3,46	7,3	254,3	2,89	9,4	275,5	3,40	10,0	301,9	3,31	10,7	328,6	3,24
Comercio y hostelería.	181,4	315,0	57,59	208,4	325,4	64,04	222,7	341,3	65,23	234,7	341,9	68,66	243,4	342,2	71,13
Transporte, almacenamiento y comunicaciones.	9,9	91,9	10,80	10,1	95,6	10,55	13,1	96,2	13,61	15,8	105,3	15,00	15,8	109,1	14,49
Intermediación financiera, actividades inmobiliarias y servicios empresariales.	59,4	97,8	60,80	63,6	103,7	61,39	69,5	113,2	61,34	81,5	117,9	69,13	87,3	121,5	71,82
Administración pública, educación, actividades sanitarias y veterinarias; servicios sociales.	196,4	209,7	93,66	203,7	212,8	95,72	226,6	222,6	101,80	235,7	238,6	98,80	256,6	260,0	98,69
Otros servicios; hogares que emplean personal doméstico y organismos extraterritoriales.	88,5	52,0	170,04	93,9	50,6	185,61	98,1	58,8	166,76	100,8	62,0	162,58	103,2	67,0	154,05
Total	648,0	1.389,7	46,63	695,9	1.469,0	47,37	752,3	1.534,9	49,01	803,7	1.611,1	49,89	843,3	1.655,9	50,92

FUENTE: IEA. Explotación de la Encuesta de Población Activa del INE

*Índice de Feminización.

4.2.15.G. Población ocupada según rama de actividad por sexo en Andalucía. Año 2002 (porcentaje)

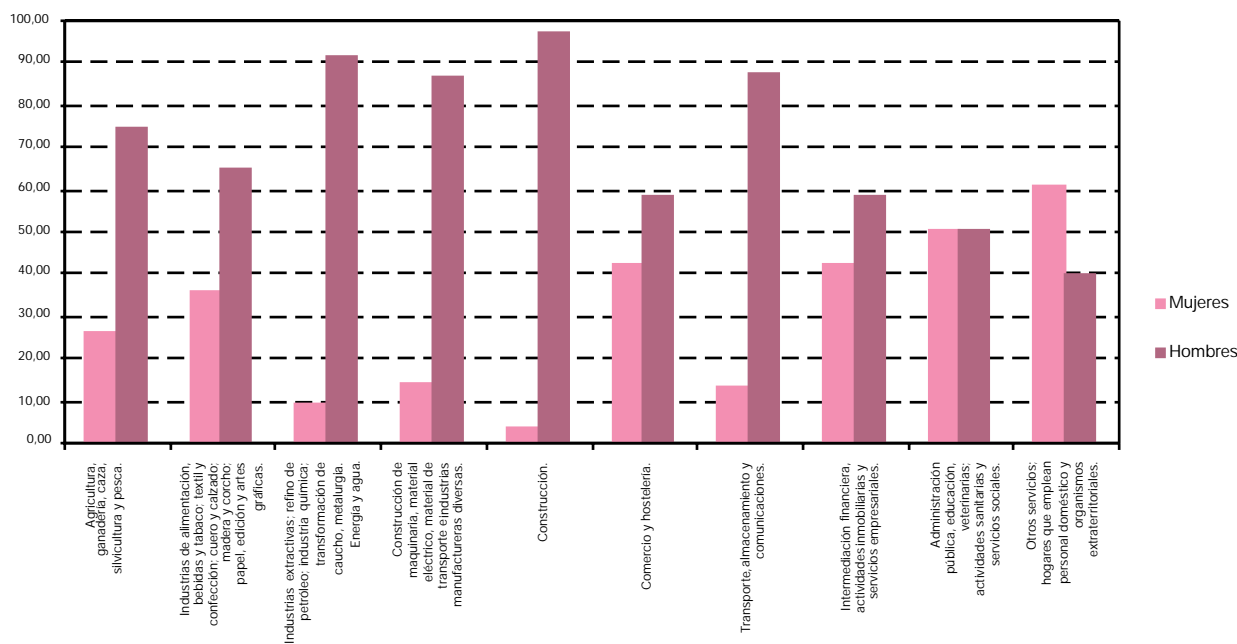

FUENTE: IEA. Explotación de la Encuesta de Población Activa del INE

4.2.16. Evolución de la población ocupada según profesión por sexo en Andalucía. Años 1998-2002

(miles de personas) (media anual)

	1998			1999			2000			2001			2002		
	Mujeres	Hombres	IF*	Mujeres	Hombres	IF*	Mujeres	Hombres	IF*	Mujeres	Hombres	IF*	Mujeres	Hombres	IF*
Dirección de las empresas y de la Administración Pública	47,8	120,7	39,57	53,2	120,3	44,24	55,9	123,7	45,19	58,6	122,2	47,95	58,5	125,0	46,83
Técnicos y profesionales científicos e intelectuales	107,7	115,7	93,07	116,0	136,5	84,94	120,6	139,9	86,25	119,7	148,7	80,49	134,2	155,3	86,39
Técnicos y profesionales de apoyo	50,2	109,6	45,77	53,1	113,2	46,88	64,2	127,7	50,28	73,5	133,1	55,24	82,4	141,8	58,11
Empleados de tipo administrativo	79,7	75,2	105,90	86,1	79,4	108,48	101,9	80,5	126,53	108,4	87,1	124,45	108,3	91,8	117,98
Trabajadores de servicios de restauración, personales, protección y vendedores de comercio	133,7	153,9	86,84	155,9	159,2	97,90	176,4	173,8	101,50	183,9	174,8	105,16	195,0	184,2	105,86
Trabajadores cualificados en agricultura y pesca	13,7	81,4	16,80	13,7	81,6	16,78	9,6	83,4	11,48	10,8	79,6	13,56	14,3	80,2	17,79
Artesanos y trabajadores cualificados de industrias manufactureras, construcción y minería, excepto operadores	22,8	309,5	7,35	20,9	336,5	6,21	19,4	346,2	5,60	19,0	383,7	4,94	22,5	395,5	5,68
Operadores de instalaciones y maquinaria; montadores	15,1	150,1	10,06	18,2	161,5	11,28	18,2	171,1	10,64	16,5	172,3	9,56	16,3	175,2	9,32
Trabajadores no cualificados	177,5	253,6	69,96	178,7	263,0	67,95	184,9	268,6	68,83	212,0	288,6	73,46	209,7	285,0	73,60
Fuerzas Armadas	-	19,7	-	0,2	17,8	0,88	1,2	20,0	5,93	1,4	20,9	6,67	2,0	21,9	9,18
Total	648,0	1.389,7	46,63	695,9	1.469,0	47,37	752,3	1.534,9	49,01	803,7	1.611,1	49,89	843,3	1.655,9	50,92

FUENTE: IEA. Explotación de la Encuesta de Población Activa del INE

*Índice de Feminización.

4.2.17. Evolución de la población asalariada según sexo y sector económico en Andalucía. Años 1997-2002

(miles de personas) (media anual)

	1997	1998	1999	2000	2001	2002
Mujeres						
Agricultura	42,8	39,6	41,0	45,5	57,3	50,4
Industria	33,9	38,8	41,9	46,1	44,7	48,9
Construcción	4,8	6,1	5,3	8,1	9,0	9,6
Servicios	414,0	437,1	474,1	524,8	557,0	603,4
Total	495,5	521,6	562,4	624,5	668,0	712,3
Hombres						
Agricultura	117,9	127,5	118,7	122,5	132,9	122,4
Industria	163,2	186,8	196,3	200,7	207,2	202,2
Construcción	152,1	173,7	219,2	235,6	263,6	285,1
Servicios	557,5	572,9	593,9	639,5	670,9	715,2
Total	990,6	1.061,0	1.128,2	1.198,3	1.274,6	1.324,9
IF*						
Agricultura	36,29	31,09	34,54	37,18	43,11	41,18
Industria	20,76	20,76	21,37	22,96	21,58	24,17
Construcción	3,19	3,50	2,43	3,43	3,42	3,37
Servicios	74,26	76,29	79,82	82,07	83,02	84,37
Total	50,02	49,16	49,85	52,12	52,41	53,76

FUENTE: IEA. El mercado de trabajo en Andalucía. Datos estructurales 2003

*Índice de Feminización.

4. Mercado de trabajo

4.2.18. Evolución de la población asalariada según sector económico por sexo y provincia. Años 1997-2002 (miles de personas) (media anual)

	Andalucía			Almería			Cádiz			Córdoba			Granada		
	Mujeres	Hombres	IF*	Mujeres	Hombres	IF*	Mujeres	Hombres	IF*	Mujeres	Hombres	IF*	Mujeres	Hombres	IF*
Año 1997															
Agricultura	42,8	117,9	36,29	3,6	11,4	31,24	4,0	13,1	30,69	7,2	17,0	42,63	4,1	12,1	33,45
Industria	33,9	163,2	20,76	1,5	6,0	24,41	4,6	29,6	15,44	4,3	20,8	20,67	1,9	11,3	16,43
Construcción	4,8	152,1	3,19	0,4	12,9	3,39	1,0	21,4	4,52	0,6	11,7	4,79	0,7	19,4	3,74
Servicios	414,0	557,5	74,26	33,0	36,1	91,60	57,0	92,1	61,89	35,8	48,3	74,01	45,1	56,7	79,50
Total	495,5	990,6	50,02	38,5	66,4	57,97	66,6	156,2	42,60	47,9	97,8	48,93	51,8	99,6	51,95
Año 1998															
Agricultura	39,6	127,5	31,09	4,5	13,6	33,07	2,8	13,6	20,65	7,0	18,4	38,20	4,2	12,3	34,00
Industria	38,8	186,8	20,76	1,3	10,3	13,10	3,5	32,0	10,91	5,3	24,4	21,87	3,7	14,6	25,05
Construcción	6,1	173,7	3,50	0,6	13,5	4,10	0,8	27,4	2,83	0,9	14,7	5,94	1,4	20,7	6,65
Servicios	437,1	572,9	76,29	34,4	36,3	94,70	57,8	93,5	61,77	35,3	50,1	70,51	45,1	61,3	73,68
Total	521,6	1.061,0	49,16	40,8	73,7	55,36	64,8	166,5	38,93	48,6	107,6	45,15	54,4	108,8	49,94
Año 1999															
Agricultura	41,0	118,7	34,54	4,8	10,9	43,85	2,6	12,7	20,34	6,0	17,4	34,38	5,0	10,7	46,93
Industria	41,9	196,3	21,37	0,9	9,0	9,56	4,4	35,0	12,71	6,1	25,4	24,10	3,8	14,7	25,53
Construcción	5,3	219,2	2,43	0,1	18,3	0,28	0,9	36,4	2,52	0,7	20,3	3,54	0,5	24,1	2,14
Servicios	474,1	593,9	79,82	43,2	42,7	101,22	66,1	99,6	66,32	41,0	48,7	84,25	48,0	63,1	76,11
Total	562,4	1.128,2	49,85	48,9	80,9	60,46	74,0	183,7	40,29	53,8	111,7	48,16	57,4	112,7	50,91
Año 2000															
Agricultura	45,5	122,5	37,18	6,0	7,5	80,01	5,2	12,8	40,54	6,5	15,2	42,59	6,2	15,3	40,87
Industria	46,1	200,7	22,96	2,0	7,3	26,99	4,5	36,8	12,27	6,8	25,0	27,38	3,6	14,6	24,59
Construcción	8,1	235,6	3,43	0,6	21,3	2,66	1,4	36,3	3,77	0,8	19,3	4,13	0,6	26,0	2,37
Servicios	524,8	639,5	82,07	46,3	43,1	107,39	72,9	109,8	66,40	47,9	57,5	83,23	54,2	69,0	78,57
Total	624,5	1.198,3	52,12	54,9	79,3	69,26	84,0	195,7	42,92	62,0	117,1	52,96	64,7	125,0	51,77
Año 2001															
Agricultura	57,3	132,9	43,11	6,7	11,1	60,18	5,0	13,3	37,81	8,4	15,6	54,15	6,3	14,7	42,92
Industria	44,7	207,2	21,58	1,5	8,5	17,46	3,8	32,2	11,76	5,1	27,6	18,51	3,2	17,3	18,74
Construcción	9,0	263,6	3,42	0,6	21,9	2,74	0,4	43,4	0,90	0,9	22,4	4,20	0,8	24,3	3,12
Servicios	557,0	670,9	83,02	46,1	44,4	103,84	83,2	112,3	74,04	48,2	58,7	82,03	56,9	70,7	80,51
Total	668,0	1.274,6	52,41	54,9	85,9	63,90	92,4	201,3	45,90	62,7	124,3	50,43	67,3	127,1	52,92
Año 2002															
Agricultura	50,4	122,4	41,18	6,4	9,2	69,61	4,2	13,0	32,21	7,3	15,9	45,58	5,3	13,6	39,20
Industria	48,9	202,2	24,17	1,8	9,0	19,62	3,7	30,3	12,31	7,3	25,8	28,26	4,2	16,1	26,10
Construcción	9,6	285,1	3,37	0,7	23,4	2,78	1,1	48,9	2,32	1,1	26,8	4,01	0,6	25,9	2,43
Servicios	603,4	715,2	84,37	44,1	47,5	92,92	90,4	115,3	78,40	47,7	59,2	80,51	66,4	74,1	89,52
Total	712,3	1.324,9	53,76	52,9	89,1	59,39	99,5	207,6	47,91	63,3	127,8	49,53	76,5	129,7	59,00

FUENTES: IEA. El mercado de trabajo en Andalucía. Datos estructurales 2003

*Índice de Feminización.

Huelva			Jaén			Málaga			Sevilla			España			
Mujeres	Hombres	IF*	Mujeres	Hombres	IF*	Mujeres	Hombres	IF*	Mujeres	Hombres	IF*	Mujeres	Hombres	IF*	
5,7	11,7	48,94	9,2	19,8	46,75	3,3	10,9	30,19	5,7	21,9	25,78	81,0	328,8	24,63	Año 1997
1,7	14,7	11,50	3,4	18,4	18,47	6,8	20,1	33,70	9,8	42,3	23,23	509,5	1.831,5	27,82	Agricultura
0,2	11,0	1,54	0,2	12,1	1,58	0,8	34,2	2,32	1,0	29,2	3,42	39,6	942,2	4,20	Industria
24,5	30,9	79,26	24,0	40,0	60,01	85,8	108,4	79,14	108,8	144,9	75,07	3.067,3	3.334,7	91,98	Construcción
															Servicios
32,1	68,3	46,97	36,8	90,3	40,81	96,7	173,6	55,67	125,3	238,3	52,56	3.697,3	6.437,1	57,44	Total
4,2	10,6	39,31	9,4	22,7	41,61	2,7	12,0	22,21	4,9	24,4	20,02	81,5	341,4	23,88	Año 1998
2,5	16,7	15,12	5,8	20,8	27,78	7,2	19,8	36,22	9,5	48,2	19,67	539,9	1.953,5	27,64	Agricultura
0,2	12,6	1,91	0,2	15,6	1,48	0,9	38,1	2,36	1,1	31,2	3,63	40,0	1.032,4	3,87	Industria
27,7	27,2	101,78	28,5	39,3	72,52	94,6	120,1	78,73	113,6	145,0	78,36	3.219,5	3.457,3	93,12	Construcción
															Servicios
34,6	67,1	51,64	44,0	98,4	44,67	105,3	190,0	55,42	129,1	248,8	51,91	3.880,9	6.784,5	57,20	Total
5,8	12,6	45,69	6,7	20,4	33,03	2,3	9,9	23,28	7,8	24,1	32,50	91,9	333,1	27,58	Año 1999
2,5	18,0	13,98	4,8	20,5	23,39	9,5	22,8	41,55	10,0	50,9	19,60	585,7	2.015,3	29,06	Agricultura
0,4	15,1	2,52	0,4	16,4	2,64	1,4	46,6	3,04	0,9	41,9	2,14	54,1	1.186,5	4,56	Industria
27,1	29,9	90,47	31,9	41,4	77,24	97,1	120,6	80,50	119,6	147,9	80,87	3.551,2	3.656,7	97,12	Construcción
															Servicios
35,7	75,7	47,21	43,9	98,7	44,49	110,3	200,0	55,16	138,3	264,8	52,24	4.282,9	7.191,5	59,55	Total
5,7	12,3	45,92	4,9	18,4	26,96	3,6	14,9	24,47	7,3	26,1	28,18	91,3	326,9	27,94	Año 2000
1,7	16,9	10,25	4,6	23,4	19,54	10,0	25,0	39,97	12,9	51,7	24,86	666,3	2.064,3	32,28	Agricultura
0,6	19,0	3,25	0,6	16,0	3,66	1,9	56,9	3,28	1,7	40,8	4,08	71,5	1.293,4	5,52	Industria
31,1	33,8	92,01	32,9	45,1	72,95	107,3	119,8	89,55	132,2	161,3	81,94	3.869,0	3.903,2	99,12	Construcción
															Servicios
39,1	82,0	47,72	43,0	102,9	41,81	122,8	216,6	56,69	154,0	279,9	55,03	4.698,0	7.587,7	61,92	Total
8,7	12,1	71,60	9,8	21,9	44,89	3,4	17,0	19,73	9,0	27,2	33,01	101,5	337,6	30,05	Año 2001
2,4	17,7	13,40	5,5	23,9	23,02	9,6	24,8	38,67	13,6	55,2	24,70	695,4	2.112,8	32,91	Agricultura
0,7	19,4	3,73	0,4	17,6	2,31	2,3	68,0	3,38	2,9	46,7	6,20	74,0	1.403,8	5,27	Industria
30,4	32,7	93,09	34,3	42,3	81,00	110,1	132,5	83,11	147,7	177,2	83,37	4.081,4	3.980,2	102,54	Construcción
															Servicios
42,2	81,9	51,50	50,0	105,8	47,30	125,4	242,2	51,76	173,2	306,2	56,57	4.952,3	7.834,4	63,21	Total
8,9	12,1	73,36	7,0	19,1	36,40	4,0	13,7	29,05	7,4	25,8	28,80	96,1	317,8	30,22	Año 2002
2,1	14,6	14,59	6,7	23,4	28,57	11,3	24,5	46,38	11,7	58,3	20,03	713,2	2.090,3	34,12	Agricultura
0,4	16,8	2,45	0,2	19,3	1,18	3,3	78,2	4,26	2,1	45,8	4,67	81,4	1.446,8	5,63	Industria
31,2	36,4	85,70	38,5	50,3	76,51	121,3	131,8	92,04	163,9	200,7	81,69	4.286,0	4.110,1	104,28	Construcción
															Servicios
42,6	79,9	53,31	52,4	112,2	46,70	140,0	248,1	56,41	185,2	330,6	56,02	5.176,7	7.965,0	64,99	Total

4. Mercado de trabajo

4.2.19. Evolución de la población ocupada asalariada según tamaño de la empresa del sector privado por sexo en Andalucía. Años 1998-2002 (miles de personas) (media anual)

	1998		1999		2000		2001		2002	
	Mujeres	Hombres	Mujeres	Hombres	Mujeres	Hombres	Mujeres	Hombres	Mujeres	Hombres
De 1 a 4 personas	112,5	114,6	121,1	111,9	136,1	109,2	130,9	117,2	139,5	99,5
De 5 a 10 personas	23,9	64,9	22,8	67,1	24,0	66,0	22,6	68,3	27,1	64,2
De 11 a 19 personas	32,2	91,9	27,6	88,8	38,9	96,1	34,7	88,5	39,2	100,9
De 20 a 49 personas	32,0	74,7	31,1	75,2	40,7	83,1	36,5	78,5	40,6	86,6
De 50 o más personas	56,5	142,7	61,7	144,9	73,3	179,7	65,4	160,5	84,6	195,5
Menos de 11 personas sin precisar	41,1	146,5	49,5	159,2	65,4	188,7	57,1	172,9	72,1	187,1
Más de 10 personas sin precisar	55,2	178,9	71,6	236,6	90,7	292,3	85,1	259,1	96,9	314,7
No clasificables*	0,3	1,5	-	-	-	-	-	-	-	-
Total	353,7	815,8	385,4	883,6	469,2	1.015,2	432,2	944,9	500,0	1.048,5

FUENTE: IEA. Explotación de la Encuesta de Población Activa del INE

*Los no clasificables por tamaño de empresa (hasta 1999) son los asalariados que han trabajado en el extranjero y no se les ha preguntado por esta variable.

4.2.20. Evolución de la población ocupada asalariada según antigüedad en la empresa por sexo en Andalucía. Años 1998-2002 (miles de personas) (media anual)

	1998			1999			2000			2001			2002		
	Mujeres	Hombres	IF ^a	Mujeres	Hombres	IF ^a	Mujeres	Hombres	IF ^a	Mujeres	Hombres	IF ^a	Mujeres	Hombres	IF ^a
Menos de 2 meses	125,7	245,4	51,22	97,8	172,6	56,67	97,8	168,9	57,86	107,2	161,8	66,27	104,4	151,2	69,07
De 3 a 5 meses	62,4	123,5	50,52	50,6	104,3	48,50	58,1	100,9	57,52	59,1	104,5	56,53	63,1	105,5	59,79
De 6 meses a menos de 1 año	48,7	92,7	52,49	57,1	121,4	47,05	68,6	115,9	59,23	66,4	128,0	51,87	73,4	131,2	55,97
De 1 año a menos de 2	33,5	63,6	52,74	60,0	119,3	50,28	63,4	132,9	47,73	75,6	143,2	52,79	82,3	148,3	55,46
De 2 años a menos de 3	22,5	37,6	59,76	29,6	56,5	52,50	42,0	75,4	55,76	45,6	86,8	52,51	52,0	94,2	55,15
De 3 años a menos de 6	46,7	75,5	61,88	63,5	102,7	61,79	70,2	132,8	52,84	79,9	151,2	52,83	87,9	176,3	49,87
De 6 y más años	181,6	421,0	43,13	203,8	451,4	45,14	224,5	471,5	47,60	234,2	499,1	46,93	249,2	518,2	48,10
No clasificables ^b	0,5	1,6	31,16	-	-	-	-	-	-	-	-	-	-	-	-
Total	521,6	1.061,0	49,16	562,4	1.128,2	49,85	624,5	1.198,3	52,12	668,0	1.274,6	52,41	712,3	1.324,9	53,76

FUENTE: IEA. Explotación de la Encuesta de Población Activa del INE

^aÍndice de Feminización.

^bLos no clasificables por antigüedad en la empresa (hasta 1999) son los asalariados que han trabajado en el extranjero y no se les ha preguntado por esta variable.

4.2.21. Evolución de los trabajadores afiliados a la Seguridad Social en alta laboral según sexo por grupo de edad en Andalucía. Años 1998-2002 (datos a diciembre)

	De 16 a 19 años	De 20 a 24 años	De 25 a 29 años	De 30 a 34 años	De 35 a 39 años	De 40 a 44 años	De 45 a 49 años	De 50 a 54 años	De 55 a 59 años	De 60 a 64 años	De 65 y más años	No consta	Total
Año 1998													
Mujeres	20.564	89.510	130.116	130.116	113.270	93.854	72.887	64.290	47.522	35.148	8.481	1.241	806.999
Hombres	33.962	130.826	191.572	217.103	201.230	169.349	140.440	124.553	85.757	51.906	7.803	2.032	1.356.533
No consta	-	5	47	200	397	478	583	837	756	579	175	740	4.797
IF*	60,55	68,42	67,92	59,93	56,29	55,42	51,90	51,62	55,41	67,71	108,69	61,07	59,49
Año 1999													
Mujeres	22.560	95.961	140.142	137.297	123.717	104.111	78.124	68.317	51.733	34.929	8.815	816	866.522
Hombres	38.912	140.756	202.008	224.715	214.404	182.882	145.441	128.345	92.611	51.462	7.511	1.185	1.430.232
No consta	-	8	38	135	304	389	441	614	661	434	141	364	3.529
IF*	57,98	68,18	69,37	61,10	57,70	56,93	53,72	53,23	55,86	67,87	117,36	68,86	60,59
Año 2000													
Mujeres	22.772	101.772	150.253	144.734	132.799	113.719	86.664	70.696	54.419	37.073	8.759	703	924.363
Hombres	41.094	144.192	206.964	227.720	219.694	192.667	152.837	127.318	95.619	55.254	7.309	890	1.471.558
No consta	-	4	14	83	188	295	337	441	542	378	110	255	2.647
IF*	55,41	70,58	72,60	63,56	60,45	59,02	56,70	55,53	56,91	67,10	119,84	78,99	62,82
Año 2001													
Mujeres	22.889	106.824	160.104	153.744	142.421	123.557	94.516	75.455	58.144	36.881	8.628	590	983.754
Hombres	42.576	145.954	211.837	231.390	227.102	200.395	158.014	129.412	99.531	54.937	7.061	669	1.508.878
No consta	1	1	9	45	114	209	221	293	430	308	102	109	1.842
IF*	53,76	73,19	75,58	66,44	62,71	61,66	59,81	58,31	58,42	67,13	122,19	88,19	65,20
Año 2002													
Mujeres	21.667	106.855	166.527	159.257	150.738	131.313	103.362	80.686	62.414	38.263	7.780	689	1.029.551
Hombres	42.820	144.514	215.323	234.128	235.254	206.811	166.253	134.072	104.467	58.008	7.047	808	1.549.505
No consta	-	-	-	1	3	4	2	6	8	5	2	-	31
IF*	50,60	73,94	77,34	68,02	64,07	63,49	62,17	60,18	59,75	65,96	110,40	85,27	66,44

FUENTE: Ministerio de Trabajo y Asuntos Sociales

*Índice de Feminización.

4.2.22. Trabajadores afiliados a la Seguridad Social en alta laboral según sexo por grupo de edad y provincia. Año 2002 (datos a diciembre)

	De 16 a 19 años	De 20 a 24 años	De 25 a 29 años	De 30 a 34 años	De 35 a 39 años	De 40 a 44 años	De 45 a 49 años	De 50 a 54 años	De 55 a 59 años	De 60 a 64 años	De 65 y más años	No consta	Total
Almería													
Mujeres	2.820	9.901	14.280	13.063	12.171	10.765	8.486	6.912	4.810	2.855	526	48	86.637
Hombres	4.261	14.704	22.291	22.364	21.113	18.093	13.948	11.085	8.138	4.523	481	44	141.045
No consta	-	-	-	-	-	1	-	-	-	-	-	-	1
IF*	66,18	67,34	64,06	58,41	57,65	59,50	60,84	62,35	59,11	63,12	109,36	109,09	61,43
Cádiz													
Mujeres	2.321	13.293	20.766	19.052	17.330	14.987	11.240	7.653	5.443	3.359	724	63	116.231
Hombres	4.453	17.365	27.278	31.430	32.071	28.602	23.843	19.582	14.549	7.808	1.122	96	208.199
No consta	-	-	-	-	-	-	-	-	1	1	-	-	2
IF*	52,12	76,55	76,13	60,62	54,04	52,40	47,14	39,08	37,41	43,02	64,53	65,63	55,83
Córdoba													
Mujeres	2.030	9.837	15.439	16.018	16.533	15.016	12.064	9.524	8.291	6.345	1.050	72	112.219
Hombres	4.379	13.400	18.922	21.627	23.430	21.693	17.325	13.443	11.082	7.037	720	52	153.110
No consta	-	-	-	-	2	-	-	-	-	1	-	-	3
IF*	46,36	73,41	81,59	74,06	70,56	69,22	69,63	70,85	74,82	90,17	145,83	138,46	73,29
Granada													
Mujeres	1.884	10.433	16.456	16.900	17.502	16.227	13.545	11.416	9.657	6.487	1.185	89	121.781
Hombres	4.002	14.140	20.735	23.223	24.643	22.193	17.710	13.824	11.027	6.694	609	83	158.883
No consta	-	-	-	-	-	-	1	1	1	-	1	-	4
IF*	47,08	73,78	79,36	72,77	71,02	73,12	76,48	82,58	87,58	96,91	194,58	107,23	76,65
Huelva													
Mujeres	1.507	7.012	10.986	10.772	9.746	8.212	6.266	4.779	3.821	2.204	543	37	65.885
Hombres	2.877	9.568	13.842	15.275	14.475	12.938	10.452	8.897	6.679	3.402	426	68	98.899
No consta	-	-	-	-	-	-	-	-	-	-	-	-	-
IF*	52,38	73,29	79,37	70,52	67,33	63,47	59,95	53,71	57,21	64,79	127,46	54,41	66,62
Jaén													
Mujeres	2.379	8.661	12.258	12.707	13.508	12.272	9.022	7.133	5.655	3.730	1.027	59	88.411
Hombres	5.034	12.936	17.233	19.355	20.960	19.448	15.180	11.235	8.569	5.452	546	72	136.020
No consta	-	-	-	-	-	-	-	1	-	-	-	-	1
IF*	47,26	66,95	71,13	65,65	64,45	63,10	59,43	63,49	65,99	68,42	188,10	81,94	65,00
Málaga													
Mujeres	4.026	21.425	32.659	29.529	26.735	23.015	18.293	14.253	10.559	5.784	1.207	110	187.595
Hombres	8.235	28.629	42.227	44.310	43.317	37.301	30.027	24.810	19.737	10.265	1.413	142	290.413
No consta	-	-	-	1	-	-	-	1	-	1	-	-	4
IF*	48,89	74,84	77,34	66,64	61,72	61,70	60,92	57,45	53,50	56,35	85,42	77,46	64,60
Sevilla													
Mujeres	4.700	26.293	43.683	41.216	37.213	30.819	24.446	19.016	14.178	7.499	1.518	211	250.792
Hombres	9.579	33.772	52.795	56.544	55.245	46.543	37.768	31.196	24.686	12.827	1.730	251	362.936
No consta	-	-	-	-	1	3	-	3	6	2	1	-	16
IF*	49,07	77,85	82,74	72,89	67,36	66,22	64,73	60,96	57,43	58,46	87,75	84,06	69,10

FUENTE: Ministerio de Trabajo y Asuntos Sociales

*Índice de Feminización.

4. Mercado de trabajo

4.2.23. Trabajadores afiliados a la Seguridad Social en alta laboral según rama de actividad por sexo y provincia. Año 2002 (datos a diciembre)

	Almería				Cádiz				Córdoba			
	Mujeres	Hombres	No consta	IF*	Mujeres	Hombres	No consta	IF*	Mujeres	Hombres	No consta	IF*
Agricultura, ganadería, caza y actividades de los servicios relacionados con las mismas	24.598	40.115	-	61,32	21.637	23.392	1	92,50	48.825	36.015	1	135,57
Silvicultura, explotación forestal y actividades de los servicios relacionados con las mismas	5	15	-	33,33	32	56	-	57,14	2	21	-	9,52
Pesca, acuicultura y actividades de los servicios relacionados con las mismas	46	1.214	-	3,79	85	2.675	-	3,18	5	3	-	166,67
Extracción y aglomeración de antracita,hulla,lignito y turba	-	-	-	np	-	1	-	-	20	347	-	5,76
Extracción de crudos de petróleo y gas natural:actividades de los servicios relacionados con las explotaciones petrolíferas y de gas, excepto actividades de prospección	-	1	-	-	-	-	-	np	2	8	-	25,00
Extracción de minerales de uranio y torio	-	-	-	np	-	-	-	np	-	-	-	np
Extracción de minerales metálicos	-	6	-	-	-	-	-	np	-	6	-	-
Extracción de minerales no metálicos ni energéticos	37	491	-	7,54	48	548	-	8,76	41	280	-	14,64
Industria de productos alimenticios y bebidas	836	1.259	-	66,40	1.426	4.465	-	31,94	1.859	5.021	-	37,02
Industria del tabaco	-	-	-	np	359	205	-	175,12	1	2	-	50,00
Industria textil	54	54	-	100,00	86	128	-	67,19	179	184	-	97,28
Industria de la confección y de la peletería	155	62	-	250,00	210	116	-	181,03	1.409	424	-	332,31
Preparación,curtido y acabado del cuero:fabricación de artículos de marroquinería y viaje:artículos de guarnicionería,talabartería y zapatería	6	4	-	150,00	920	1.586	-	58,01	33	29	-	113,79
Industria de la madera y del corcho, excepto muebles:cestería y espartería	58	768	-	7,55	184	1.970	-	9,34	245	1.353	-	18,11
Industria del papel	30	340	-	8,82	42	318	-	13,21	62	426	-	14,55
Edición, artes gráficas y reproducción de soportes grabados	114	350	-	32,57	387	1.041	-	37,18	297	840	-	35,36
Coquerías, refino de petróleo y tratamientos de combustibles nucleares	-	-	-	np	72	883	-	8,15	-	5	-	-
Industria química	139	538	-	25,84	225	874	-	25,74	176	427	-	41,22
Fabricación de productos de caucho y materias plásticas	75	734	-	10,22	31	144	-	21,53	88	512	-	17,19
Fabricación de otros productos minerales no metálicos	421	3.908	-	10,77	113	1.364	-	8,28	304	2.088	-	14,56
Metalurgia	4	34	-	11,76	83	2.131	-	3,89	38	465	-	8,17
Fabricación de productos metálicos,excepto maquinaria y equipo	111	1.662	-	6,68	222	2.790	-	7,96	300	3.358	-	8,93
Industria de la construcción de maquinaria y equipo mecánico	37	371	-	9,97	41	422	-	9,72	161	1.702	-	9,46
Fabricación de máquinas de oficina y equipos informáticos	3	13	-	23,08	2	6	-	33,33	1	15	-	6,67
Fabricación de maquinaria y material eléctrico	16	181	-	8,84	73	621	-	11,76	93	1.048	-	8,87
Fabricación material electrónico:fabricación de equipo y aparatos de radio, televisión y comunicaciones	4	7	-	57,14	80	422	-	18,96	36	109	-	33,03
Fabricación de equipo e instrumentos medico-quirúrgicos, de precisión, óptica y relojería	47	85	-	55,29	38	156	-	24,36	53	87	-	60,92
Fabricación de vehículos de motor, remolques y semirremolques	6	105	-	5,71	45	1.923	-	2,34	18	280	-	6,43
Fabricación de otro material de transporte	96	356	-	26,97	318	6.221	-	5,11	11	48	-	22,92
Fabricación de muebles; otras industrias manufactureras	55	486	-	11,32	111	822	-	13,50	2.403	6.865	-	35,00
Reciclaje	3	19	-	15,79	33	249	-	13,25	6	31	-	19,35
Producción y distribución de energía eléctrica, gas, vapor y agua caliente	40	322	-	12,42	74	800	-	9,25	36	461	-	7,81
Captación, depuración y distribución de agua	94	673	-	13,97	166	744	-	22,31	77	512	-	15,04
Construcción	1.324	23.242	-	5,70	2.084	33.869	-	6,15	1.216	17.925	-	6,78
Venta, mantenimiento y reparación de vehículos de motor, motocicletas y ciclomotores; venta al por menos de combustible para vehículos de motor	559	4.301	-	13,00	825	5.653	-	14,59	565	4.780	-	11,82
Comercio al por mayor e intermediarios del comercio, excepto de vehículos de motor y motocicletas	12.174	9.980	-	121,98	2.572	8.778	-	29,30	2.984	9.416	-	31,69
Comercio al por menor, excepto el comercio de vehículos de motor, motocicletas y ciclomotores; reparación de efectos personales y enseres domésticos	11.775	9.115	-	129,18	21.351	20.806	-	102,62	12.376	12.313	1	100,51
Hostelería	4.924	6.402	-	76,91	7.083	13.057	-	54,25	3.346	6.119	1	54,68
Transporte terrestre: transporte por tuberías	606	8.438	-	7,18	541	8.535	-	6,34	375	6.875	-	5,45
Transporte marítimo, de cabotaje y por vías de navegación interiores	2	3	-	66,67	109	432	-	25,23	-	-	-	np
Transporte aéreo y espacial	25	46	-	54,35	22	22	-	100,00	2	2	-	100,00
Actividades anexas a los transportes; actividades de agencias de viajes	466	740	-	62,97	909	3.765	-	24,14	222	436	-	50,92
Correos y telecomunicaciones	319	563	-	56,66	437	1.151	-	37,97	281	703	-	39,97
Intermediación financiera, excepto seguros y planes de pensiones	814	1.936	1	42,05	983	2.377	-	41,35	948	2.143	-	44,24
Seguros y planes de pensiones, excepto seguridad social obligatoria	176	262	-	67,18	487	856	-	56,89	228	367	-	62,13
Actividades auxiliares a la intermediación financiera	302	322	-	93,79	372	488	-	76,23	424	570	-	74,39
Actividades Inmobiliarias	876	1.088	-	80,51	1.596	1.952	-	81,76	597	683	-	87,41
Alquiler de maquinaria y equipo sin operario, de efectos personales y enseres domésticos	133	403	-	33,00	299	1.113	-	26,86	125	483	-	25,88
Actividades Informáticas	259	466	-	55,58	162	510	-	31,76	168	410	-	40,98
Investigación y desarrollo	68	145	-	46,90	88	187	-	47,06	37	57	-	64,91
Otras actividades empresariales	5.854	4.886	-	119,81	9.566	9.551	-	100,16	5.669	5.948	-	95,31
Administración pública, defensa y seguridad social obligatoria	4.783	5.658	-	84,54	13.503	17.013	1	79,37	7.519	8.736	-	86,07
Educación	3.744	2.351	-	159,25	4.720	3.512	-	134,40	3.723	3.136	-	118,72
Actividades sanitarias y veterinarias, servicios sociales	6.758	3.193	-	211,65	13.111	8.193	-	160,03	9.439	4.686	-	201,43
Actividades de saneamiento público	109	938	-	11,62	874	1.827	-	47,84	349	810	-	43,09
Actividades asociativas	599	457	-	131,07	1.889	2.190	-	86,26	1.147	1.000	-	114,70
Actividades recreativas, culturales y deportivas	560	1.033	-	54,21	1.528	2.799	-	54,59	776	1.470	-	52,79
Actividades diversas de servicios personales	1.490	561	-	265,60	2.345	1.427	-	164,33	1.553	695	-	223,45
Hogares que emplean personal doméstico	793	102	-	777,45	1.568	710	-	220,85	1.334	217	-	614,75
Organismos extraterritoriales	-	-	-	np	11	2	-	550,00	-	-	-	np
No consta	55	241	-	22,82	53	351	-	15,10	35	158	-	22,15
Total	86.637	141.045	1	61,43	116.231	208.199	2	55,83	112.219	153.110	3	73,29

CONTINUA →

4.2.23. Trabajadores afiliados a la Seguridad Social en alta laboral según rama de actividad por sexo y provincia. Año 2002 (datos a diciembre)

CONTINUACIÓN

	Granada				Huelva				Jaén			
	Mujeres	Hombres	No consta	IF*	Mujeres	Hombres	No consta	IF*	Mujeres	Hombres	No consta	IF*
Agricultura, ganadería, caza y actividades de los servicios relacionales con las mismas	45.409	30.703	2	147,90	28.064	24.298	-	115,50	40.039	42.374	-	94,49
Silvicultura, explotación forestal y actividades de los servicios relacionados con las mismas	17	131	-	12,98	92	332	-	27,71	7	66	-	10,61
Pesca, acuicultura y actividades de los servicios relacionados con las mismas	8	302	-	2,65	77	2.629	-	2,93	-	2	-	-
Extracción y aglomeración de antracita,hulla,lignito y turba	-	2	-	-	-	-	-	np	-	-	-	np
Extracción de crudos de petróleo y gas natural:actividades de los servicios relacionados con las explotaciones petrolíferas y de gas, excepto actividades de prospección	2	36	-	5,56	2	4	-	50,00	-	1	-	-
Extracción de minerales de uranio y torio	-	-	-	np	-	-	-	np	-	-	-	np
Extracción de minerales metálicos	2	69	-	2,90	89	1.442	-	6,17	-	4	-	-
Extracción de minerales no metálicos ni energéticos	24	509	-	4,72	6	269	-	2,23	12	266	-	4,51
Industria de productos alimenticios y bebidas	1.156	3.927	-	29,44	746	1.833	-	40,70	1.163	5.074	-	22,92
Industria del tabaco	26	81	-	32,10	-	-	-	np	-	-	-	np
Industria textil	228	202	-	112,87	26	60	-	43,33	538	679	-	79,23
Industria de la confección y de la peletería	718	325	-	220,92	138	28	-	492,86	1.537	467	-	329,12
Preparación,curtido y acabado del cuero:fabricación de artículos de marroquinería y viaje;artículos de guarnicionería,talabartería y zapatería	51	89	-	57,30	110	195	-	56,41	55	61	-	90,16
Industria de la madera y del corcho, excepto muebles;cestería y espartería	134	1.101	-	12,17	33	611	-	5,40	74	834	-	8,87
Industria del papel	66	419	-	15,75	43	399	-	10,78	20	167	-	11,98
Edición, artes gráficas y reproducción de soportes grabados	306	783	-	39,08	93	229	-	40,61	143	425	-	33,65
Coquerías, refino de petróleo y tratamientos de combustibles nucleares	2	11	-	18,18	40	683	-	5,86	-	4	-	-
Industria química	287	1.094	-	26,23	150	1.927	-	7,78	122	407	-	29,98
Fabricación de productos de caucho y materias plásticas	142	529	-	26,84	83	427	-	19,44	134	670	-	20,00
Fabricación de otros productos minerales no metálicos	192	2.047	-	9,38	76	796	-	9,55	191	2.439	-	7,83
Metalurgia	7	90	-	7,78	-	48	-	-	19	135	-	14,07
Fabricación de productos metálicos,excepto maquinaria y equipo	195	2.746	-	7,10	55	917	-	6,00	320	3.406	-	9,40
Industria de la construcción de maquinaria y equipo mecánico	68	772	-	8,81	38	466	-	8,15	68	850	-	8,00
Fabricación de máquinas de oficina y equipos informáticos	8	21	-	38,10	-	9	-	-	1	3	-	33,33
Fabricación de maquinaria y material eléctrico	44	481	-	9,15	17	135	-	12,59	281	696	-	40,37
Fabricación material electrónico:fabricación de equipo y aparatos de radio, televisión y comunicaciones	1	4	-	25,00	1	10	-	10,00	23	34	-	67,65
Fabricación de equipo e instrumentos medico-quirúrgicos, de precisión, óptica y relojería	76	135	-	56,30	10	63	-	15,87	44	122	-	36,07
Fabricación de vehículos de motor, remolques y semirremolques	8	217	-	3,69	3	15	-	20,00	590	2.773	-	21,28
Fabricación de otro material de transporte	1	11	-	9,09	21	257	-	8,17	1	6	-	16,67
Fabricación de muebles; otras industrias manufactureras	115	1.124	-	10,23	44	330	-	13,33	609	3.799	-	16,03
Reciclaje	2	24	-	8,33	13	41	-	31,71	29	45	-	64,44
Producción y distribución de energía eléctrica, gas, vapor y agua caliente	44	323	-	13,62	38	241	-	15,77	19	257	-	7,39
Captación, depuración y distribución de agua	94	539	-	17,44	71	471	-	15,07	96	471	-	20,38
Construcción	1.780	25.544	-	6,97	1.059	15.365	-	6,89	880	15.061	-	5,84
Venta, mantenimiento y reparación de vehículos de motor, motocicletas y ciclomotores; venta al por menos de combustible para vehículos de motor	700	5.254	-	13,32	352	2.796	-	12,59	447	4.019	-	11,12
Comercio al por mayor e intermediarios del comercio, excepto de vehículos de motor y motocicletas	4.149	9.084	1	45,67	1.251	3.861	-	32,40	1.363	5.224	-	26,09
Comercio al por menor, excepto el comercio de vehículos de motor, motocicletas y ciclomotores; reparación de efectos personales y enseres domésticos	14.580	13.933	-	104,64	8.309	7.248	-	114,64	10.343	10.285	-	100,56
Hostelería	5.819	9.252	-	62,89	2.657	4.065	-	65,36	2.631	4.890	1	53,80
Transporte terrestre: transporte por tuberías	485	7.252	-	6,69	295	4.014	-	7,35	361	5.283	-	6,83
Transporte marítimo, de cabotaje y por vías de navegación interiores	-	8	-	-	6	133	-	4,51	-	-	-	np
Transporte aéreo y espacial	14	28	-	50,00	-	-	-	np	-	-	-	np
Actividades anexas a los transportes; actividades de agencias de viajes	423	753	-	56,18	164	698	-	23,50	177	348	-	50,86
Correos y telecomunicaciones	427	969	-	44,07	221	432	-	51,16	257	570	-	45,09
Intermediación financiera, excepto seguros y planes de pensiones	1.309	2.446	-	53,52	538	1.211	-	44,43	693	1.652	-	41,95
Seguros y planes de pensiones, excepto seguridad social obligatoria	307	412	-	74,51	133	232	-	57,33	173	347	-	49,86
Actividades auxiliares a la intermediación financiera	439	511	-	85,91	164	221	-	74,21	238	246	-	96,75
Actividades Inmobiliarias	884	1.318	-	67,07	539	668	-	80,69	210	301	-	69,77
Alquiler de maquinaria y equipo sin operario, de efectos personales y enseres domésticos	183	711	-	25,74	54	268	-	20,15	97	512	-	18,95
Actividades Informáticas	135	436	-	30,96	33	137	-	24,09	22	130	-	16,92
Investigación y desarrollo	234	295	-	79,32	27	28	-	96,43	34	24	-	141,67
Otras actividades empresariales	7.593	6.064	-	125,21	5.020	4.528	-	110,87	4.091	3.627	-	112,79
Administración pública, defensa y seguridad social obligatoria	8.032	9.209	-	87,22	5.362	7.050	-	76,06	7.356	8.440	-	87,16
Educación	5.902	4.624	-	127,64	1.729	1.229	-	140,68	2.263	1.826	-	123,93
Actividades sanitarias y veterinarias, servicios sociales	11.996	6.102	-	196,59	5.372	3.188	-	168,51	7.458	3.812	-	195,65
Actividades de saneamiento público	252	1.248	-	20,19	46	180	-	25,56	33	511	-	6,46
Actividades asociativas	1.335	763	-	174,97	637	584	-	109,08	729	544	-	134,01
Actividades recreativas, culturales y deportivas	1.059	2.075	-	51,04	475	1.126	-	42,18	445	941	-	47,29
Actividades diversas de servicios personales	2.242	851	-	263,45	758	343	-	220,99	1.207	555	-	217,48
Hogares que emplean personal doméstico	2.026	752	1	269,41	490	72	-	680,56	717	124	-	578,23
Organismos extraterritoriales	4	8	-	50,00	-	-	-	np	2	-	-	np
No consta	39	134	-	29,10	15	57	-	26,32	49	211	-	23,22
Total	121.781	158.883	4	76,65	65.885	98.899	-	66,62	88.411	136.020	1	65,00

CONTINUA →

4. Mercado de trabajo

4.2.23. Trabajadores afiliados a la Seguridad Social en alta laboral según rama de actividad por sexo y provincia. Año 2002 (datos a diciembre)

CONTINUACIÓN

	Málaga				Sevilla				Andalucía			
	Mujeres	Hombres	No consta	IF*	Mujeres	Hombres	No consta	IF*	Mujeres	Hombres	No consta	IF*
Agricultura, ganadería, caza y actividades de los servicios relacionales con las mismas	29.167	22.250	1	131,09	75.789	55.435	3	136,72	313.528	274.582	8	114,18
Selvicultura, explotación forestal y actividades de los servicios relacionados con las mismas	29	85	-	34,12	40	99	-	40,40	224	805	-	27,83
Pesca, acuicultura y actividades de los servicios relacionados con las mismas	8	963	-	0,83	5	57	-	8,77	234	7.845	-	2,98
Extracción y aglomeración de antracita, hulla, lignito y turba	37	131	-	28,24	2	14	-	14,29	59	495	-	11,92
Extracción de crudos de petróleo y gas natural; actividades de los servicios relacionados con las explotaciones petrolíferas y de gas, excepto actividades de prospección	-	-	-	np	-	4	-	-	6	54	-	11,11
Extracción de minerales de uranio y torio	-	-	-	np	-	-	-	np	-	-	-	np
Extracción de minerales metálicos	1	2	-	50,00	6	36	-	16,67	98	1.565	-	6,26
Extracción de minerales no metálicos ni energéticos	50	624	-	8,01	30	424	-	7,08	248	3.411	-	7,27
Industria de productos alimenticios y bebidas	2.306	4.960	-	46,49	2.889	8.486	-	34,04	12.381	35.025	-	35,35
Industria del tabaco	30	47	-	63,83	167	138	-	121,01	583	473	-	123,26
Industria textil	668	647	-	103,25	656	650	-	100,92	2.435	2.604	-	93,51
Industria de la confección y de la peletería	2.789	764	-	365,05	1.866	781	-	238,92	8.822	2.967	-	297,34
Preparación, curtido y acabado del cuero; fabricación de artículos de marroquinería y viaje; artículos de guarnicionería, talabartería y zapatería	23	35	-	65,71	71	154	-	46,10	1.269	2.153	-	58,94
Industria de la madera y del corcho, excepto muebles; cestería y espartería	178	1.384	-	12,86	340	2.785	-	12,21	1.246	10.806	-	11,53
Industria del papel	34	92	-	36,96	77	508	-	15,16	374	2.669	-	14,01
Edición, artes gráficas y reproducción de soportes grabados	735	1.424	-	51,62	874	2.336	-	37,41	2.949	7.428	-	39,70
Coquerías, refino de petróleo y tratamientos de combustibles nucleares	-	3	-	-	8	74	-	10,81	122	1.663	-	7,34
Industria química	330	968	-	34,09	538	2.028	-	26,53	1.967	8.263	-	23,80
Fabricación de productos de caucho y materias plásticas	88	349	-	25,21	147	960	-	15,31	788	4.325	-	18,22
Fabricación de otros productos minerales no metálicos	197	2.392	-	8,24	511	4.647	-	11,00	2.005	19.681	-	10,19
Metalurgia	22	214	-	10,28	78	1.146	-	6,81	251	4.263	-	5,89
Fabricación de productos metálicos, excepto maquinaria y equipo	282	3.347	-	8,43	585	7.419	-	7,89	2.070	25.645	-	8,07
Industria de la construcción de maquinaria y equipo mecánico	112	1.051	-	10,66	445	2.902	-	15,33	970	8.536	-	11,36
Fabricación de máquinas de oficina y equipos informáticos	6	19	-	31,58	62	175	-	35,43	83	261	-	31,80
Fabricación de maquinaria y material eléctrico	141	637	-	22,14	244	1.968	-	12,40	909	5.767	-	15,76
Fabricación material electrónico; fabricación de equipo y aparatos de radio, televisión y comunicaciones	379	778	-	48,71	58	235	-	24,68	582	1.599	-	36,40
Fabricación de equipo e instrumentos médico-quirúrgicos, de precisión, óptica y relojería	112	339	-	33,04	208	669	-	31,09	588	1.656	-	35,51
Fabricación de vehículos de motor, remolques y semirremolques	10	143	-	6,99	79	1.340	-	5,90	759	6.796	-	11,17
Fabricación de otro material de transporte	24	133	-	18,05	267	3.754	1	7,11	739	10.786	1	6,85
Fabricación de muebles; otras industrias manufactureras	288	1.726	-	16,69	871	4.490	-	19,40	4.496	19.642	-	22,89
Reciclaje	14	87	-	16,09	23	141	-	16,31	123	637	-	19,31
Producción y distribución de energía eléctrica, gas, vapor y agua caliente	134	715	-	18,74	169	1.412	-	11,97	554	4.531	-	12,23
Captación, depuración y distribución de agua	152	1.032	-	14,73	296	1.409	-	21,01	1.046	5.851	-	17,88
Construcción	4.502	64.196	-	7,01	3.660	45.616	1	8,02	16.505	240.818	1	6,85
Venta, mantenimiento y reparación de vehículos de motor, motocicletas y ciclomotores; venta al por menos de combustible para vehículos de motor	1.336	8.940	1	14,94	1.431	11.005	-	13,00	6.215	46.748	1	13,29
Comercio al por mayor e intermediarios del comercio, excepto de vehículos de motor y motocicletas	6.277	16.286	-	38,54	7.762	22.667	-	34,24	38.532	85.296	1	45,17
Comercio al por menor, excepto el comercio de vehículos de motor, motocicletas y ciclomotores; reparación de efectos personales y enseres domésticos	33.127	29.244	1	113,28	33.263	34.140	7	97,43	145.124	137.084	9	105,87
Hostelería	18.580	26.714	1	69,55	10.181	17.910	1	56,85	55.221	88.409	4	62,46
Transporte terrestre; transporte por tuberías	972	14.005	-	6,94	1.351	18.937	-	7,13	4.986	73.339	-	6,80
Transporte marítimo, de cabotaje y por vías de navegación interiores	9	60	-	15,00	26	64	-	40,63	152	700	-	21,71
Transporte aéreo y espacial	480	938	-	51,17	96	249	-	38,55	639	1.285	-	49,73
Actividades anexas a los transportes; actividades de agencias de viajes	2.118	2.927	-	72,36	1.221	2.546	-	47,96	5.700	12.213	-	46,67
Correos y telecomunicaciones	974	1.902	-	51,21	1.295	3.449	-	37,55	4.211	9.739	-	43,24
Intermediación financiera, excepto seguros y planes de pensiones	2.102	4.346	-	48,37	2.641	5.451	-	48,45	10.028	21.562	1	46,51
Seguros y planes de pensiones, excepto seguridad social obligatoria	632	859	-	73,57	966	1.632	-	59,19	3.102	4.967	-	62,45
Actividades auxiliares a la intermediación financiera	940	1.069	-	87,93	813	944	-	86,12	3.692	4.371	-	84,47
Actividades Inmobiliarias	5.752	6.119	-	94,00	2.284	3.007	-	75,96	12.738	15.136	-	84,16
Alquiler de maquinaria y equipo sin operario, de efectos personales y enseres domésticos	748	2.432	-	30,76	731	1.984	-	36,84	2.370	7.906	-	29,98
Actividades Informáticas	783	1.639	-	47,77	950	2.423	-	39,21	2.512	6.151	-	40,84
Investigación y desarrollo	76	131	-	58,02	263	362	-	72,65	827	1.229	-	67,29
Otras actividades empresariales	17.535	16.190	-	108,31	24.849	26.475	-	93,86	80.177	77.269	-	103,76
Administración pública, defensa y seguridad social obligatoria	11.422	14.789	-	77,23	20.893	21.714	1	96,22	78.870	92.609	2	85,16
Educación	7.430	4.886	-	152,07	10.222	7.894	-	129,49	39.733	29.458	-	134,88
Actividades sanitarias y veterinarias, servicios sociales	17.512	8.931	-	196,08	22.097	11.952	-	184,88	93.743	50.507	-	187,27
Actividades de saneamiento público	361	2.939	-	12,28	732	2.458	-	29,78	2.756	10.911	-	25,26
Actividades asociativas	3.193	3.893	-	82,02	3.437	2.984	1	115,18	12.966	12.415	1	104,44
Actividades recreativas, culturales y deportivas	2.915	4.906	-	59,42	3.127	6.120	-	51,09	10.885	20.470	-	53,18
Actividades diversas de servicios personales	4.589	2.261	-	202,96	4.297	2.781	1	154,51	18.481	9.474	1	195,07
Hogares que emplean personal doméstico	4.815	2.149	-	224,06	4.713	856	-	550,58	16.456	4.982	1	330,31
Organismos extraterritoriales	22	13	-	169,23	36	18	-	200,00	75	41	-	182,93
No consta	47	308	-	15,26	54	622	-	8,68	347	2.082	-	16,67
Total	187.595	290.413	4	64,60	250.792	362.936	16	69,10	1.029.551	1.549.505	31	66,44

FUENTE: Ministerio de Trabajo y Asuntos Sociales

*Índice de Feminización.

4.3. Población desempleada

4.3.1. Evolución de la población parada según sexo por provincia. Años 1997-2002

(miles de personas) (media anual)

	1997	1998	1999	2000	2001	2002
Mujeres						
Andalucía						
Almería	25,4	21,1	15,7	19,9	14,4	14,2
Cádiz	86,1	81,2	80,4	77,9	61,6	73,8
Córdoba	47,2	48,9	51,8	44,3	34,3	35,1
Granada	49,0	49,2	45,2	37,8	30,5	37,8
Huelva	26,8	29,5	24,3	26,2	12,8	24,4
Jaén	42,4	25,0	29,6	34,2	22,7	26,2
Málaga	68,8	67,8	66,3	49,9	36,8	43,1
Sevilla	101,4	100,7	106,5	108,7	84,0	82,0
Total	447,1	423,2	419,9	398,9	297,0	336,6
España	1.838,4	1.756,4	1.562,7	1.454,0	1.061,1	1.195,0
Hombres						
Andalucía						
Almería	20,9	17,4	14,1	15,4	8,9	9,6
Cádiz	87,0	87,0	68,7	63,1	54,0	58,5
Córdoba	44,4	46,2	42,5	36,5	27,2	29,5
Granada	52,0	44,9	37,6	33,1	26,9	26,2
Huelva	24,6	23,8	22,9	22,8	10,0	16,5
Jaén	33,0	25,6	26,6	26,8	21,2	21,9
Málaga	81,8	73,2	63,0	52,6	41,0	41,4
Sevilla	113,3	106,5	91,4	85,1	71,6	71,2
Total	457,1	424,5	366,6	335,3	260,7	274,6
España	1.633,5	1.420,9	1.159,7	1.032,9	808,0	888,0
IF*						
Andalucía						
Almería	121,50	121,44	111,73	129,39	160,78	148,56
Cádiz	99,02	93,37	116,96	123,58	114,09	126,26
Córdoba	106,37	105,67	122,03	121,23	126,22	118,91
Granada	94,10	109,51	120,29	114,29	113,20	144,32
Huelva	108,85	124,03	106,06	114,94	128,89	148,25
Jaén	128,26	97,69	111,28	127,57	107,20	119,75
Málaga	84,13	92,59	105,32	95,00	89,70	104,11
Sevilla	89,51	94,53	116,58	127,73	117,32	115,21
Total	97,82	99,68	114,53	118,97	113,90	122,59
España	112,54	123,62	134,75	140,77	131,33	134,57

FUENTE: IEA. El mercado de trabajo en Andalucía. Datos estructurales 2003

*Índice de Feminización.

4. Mercado de trabajo

4.3.2.G. Índice de feminización de la población parada según provincia. Año 2002

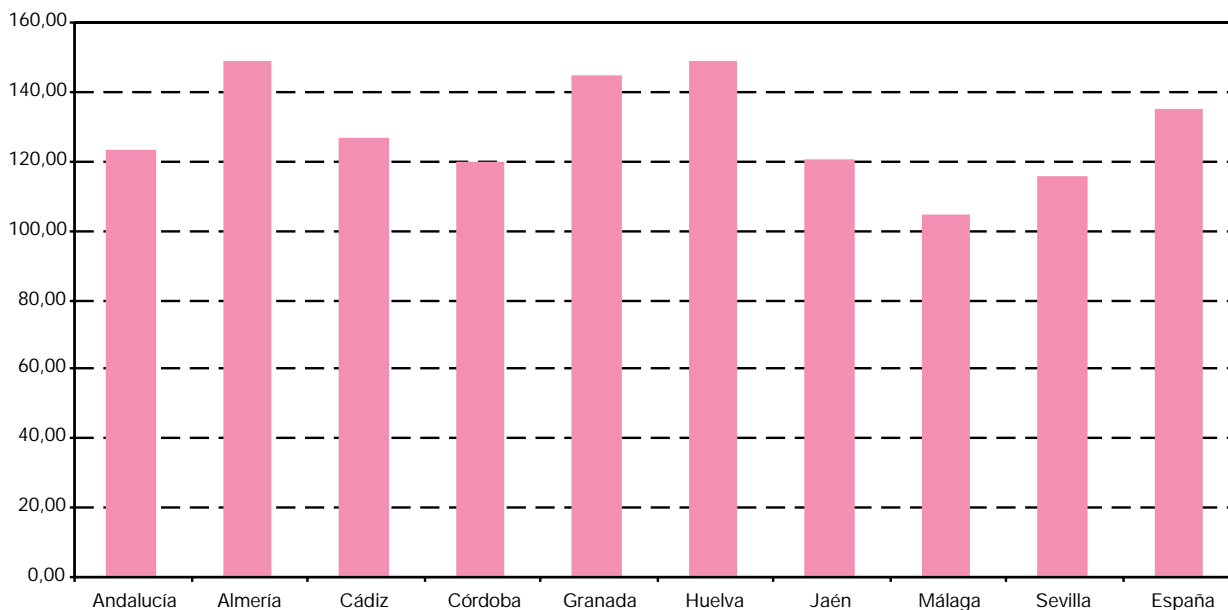

FUENTE: IEA. El mercado de trabajo en Andalucía. Datos estructurales 2003

4.3.3. Evolución de la tasa de paro según sexo y grupo de edad en Andalucía. Años 1997-2002

	1997	1998	1999	2000	2001	2002
Mujeres						
De 16 a 19 años	66,59	63,54	58,40	55,13	43,30	48,73
De 20 a 24 años	54,43	53,26	50,43	43,24	39,97	38,29
De 25 a 29 años	49,25	44,62	41,91	38,23	27,90	30,04
De 30 a 54 años	33,97	33,02	32,46	30,73	23,39	25,13
De 55 y más años	25,52	25,69	22,24	23,92	18,41	22,38
Total	41,78	39,50	37,63	34,65	26,98	28,53
Hombres						
De 16 a 19 años	52,87	49,03	43,72	36,53	29,00	30,36
De 20 a 24 años	40,17	38,66	30,96	27,65	22,69	22,97
De 25 a 29 años	32,86	31,34	25,46	22,66	18,57	18,07
De 30 a 54 años	20,58	17,62	15,25	13,97	10,86	11,34
De 55 y más años	17,48	16,85	17,86	16,67	10,87	11,20
Total	25,78	23,40	19,97	17,93	13,93	14,22

FUENTE: IEA. El mercado de trabajo en Andalucía. Datos estructurales 2003

4.3.4.G. Evolución de la tasa de paro de la población femenina andaluza según grupo de edad. Años 1987-2002

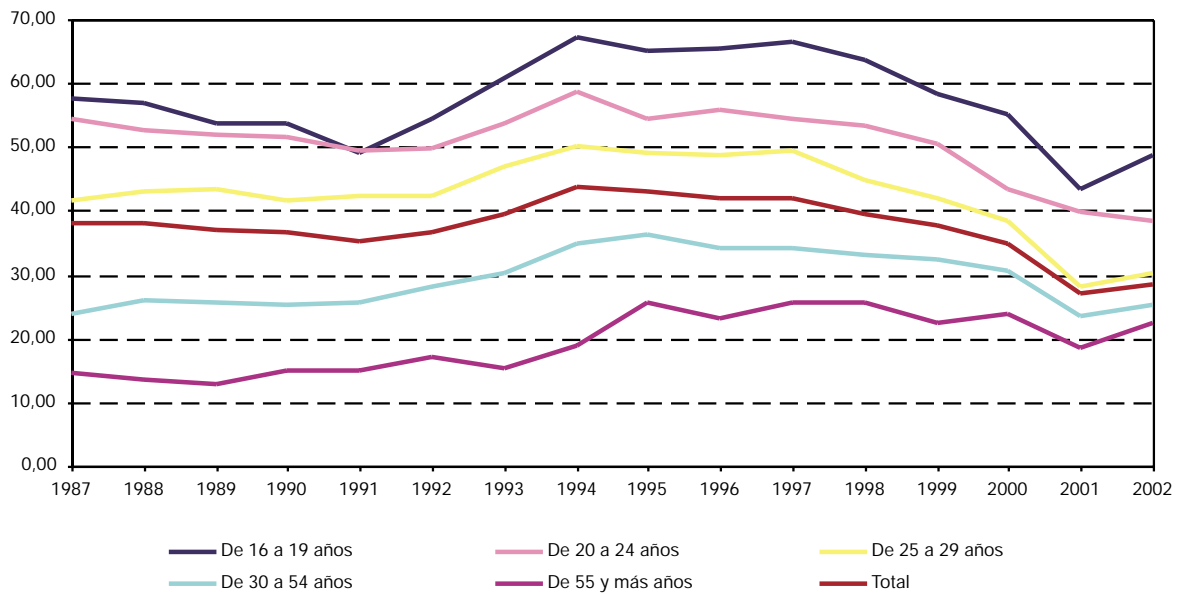

FUENTE: IEA. El mercado de trabajo en Andalucía. Datos estructurales 2003

4.3.5.G. Evolución de la tasa de paro de la población masculina andaluza según grupo de edad. Años 1987-2002

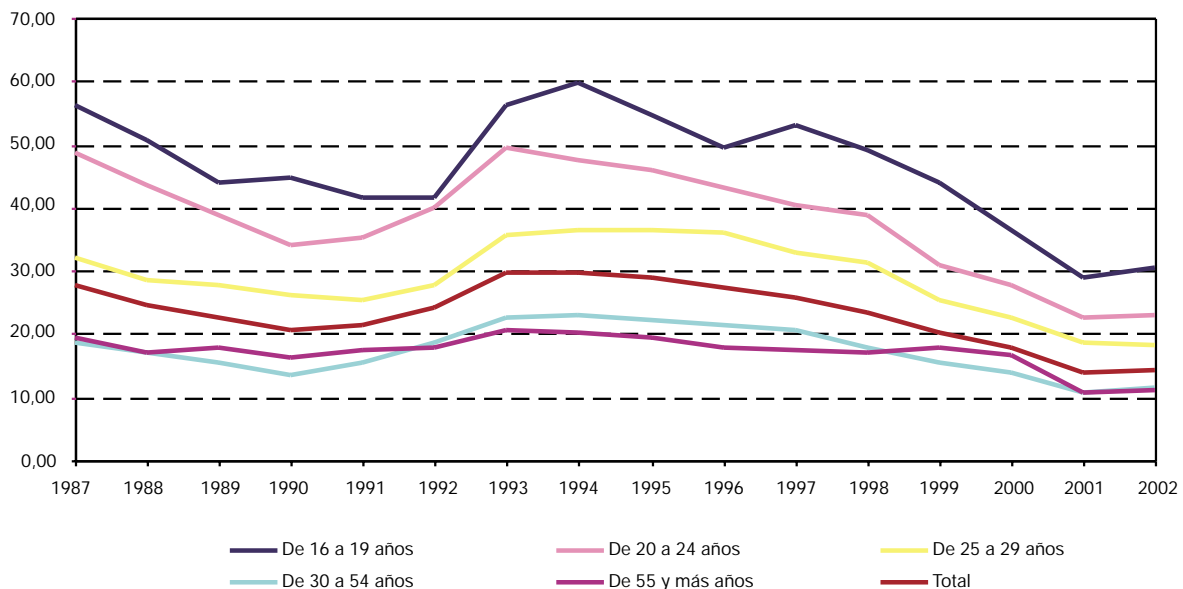

FUENTE: IEA. El mercado de trabajo en Andalucía. Datos estructurales 2003

4. Mercado de trabajo

4.3.6. Evolución de la población parada según sexo y grupo de edad por estudios terminados en Andalucía. Años 1998-2002 (miles de personas) (media anual)

	Analfabetos y sin estudios	Primarios	Secundarios o medios	Técnico- profesionales	Universitarios y otros	Total
Año 1998						
Mujeres						
De 16 a 19 años	0,8	5,7	22,2	3,2	0,0	32,0
De 20 a 24 años	1,3	11,4	45,9	21,6	11,8	92,1
De 25 a 29 años	3,3	13,6	35,9	17,8	20,6	91,3
De 30 a 44 años	18,7	39,6	53,8	20,1	17,5	149,8
De 45 a 54 años	16,3	14,9	7,8	1,6	1,1	41,7
De 55 y más años	12,6	2,6	0,9	0,2	0,0	16,3
Total	53,0	87,8	166,6	64,6	51,1	423,2
Hombres						
De 16 a 19 años	1,2	9,7	23,6	1,9	0,1	36,5
De 20 a 24 años	3,6	12,7	44,2	15,7	4,8	80,9
De 25 a 29 años	5,0	16,5	38,6	14,2	14,2	88,4
De 30 a 44 años	18,3	49,8	53,6	11,8	6,7	140,2
De 45 a 54 años	19,8	19,8	7,7	0,9	1,6	49,9
De 55 y más años	12,8	10,7	4,0	0,4	0,6	28,5
Total	60,6	119,2	171,7	44,9	28,1	424,5
IF*						
De 16 a 19 años	65,68	58,75	94,02	167,23	50,03	87,55
De 20 a 24 años	37,30	90,13	103,88	137,78	245,69	113,79
De 25 a 29 años	66,53	82,69	93,15	126,03	144,55	103,26
De 30 a 44 años	102,50	79,54	100,44	169,91	260,77	106,84
De 45 a 54 años	82,14	75,10	101,53	175,66	64,76	83,52
De 55 y más años	98,12	24,17	23,35	43,34	5,53	57,17
Total	87,40	73,68	97,07	143,82	181,82	99,68
Año 1999						
Mujeres						
De 16 a 19 años	0,9	5,8	21,6	2,3	-	30,6
De 20 a 24 años	1,7	8,3	43,5	21,7	11,4	86,6
De 25 a 29 años	2,2	10,7	36,1	18,1	21,7	88,8
De 30 a 44 años	19,4	41,6	59,8	24,1	15,5	160,4
De 45 a 54 años	14,7	13,5	7,1	2,0	1,4	38,7
De 55 y más años	10,8	2,9	0,9	0,1	0,1	14,8
Total	49,8	82,8	168,9	68,4	50,0	419,9
Hombres						
De 16 a 19 años	0,9	7,3	20,3	2,7	-	31,2
De 20 a 24 años	2,9	11,4	34,3	12,9	4,2	65,8
De 25 a 29 años	5,2	10,9	31,6	11,3	12,0	71,1
De 30 a 44 años	18,0	42,8	45,6	9,4	8,3	124,0
De 45 a 54 años	16,5	18,3	6,6	1,2	1,5	44,2
De 55 y más años	15,1	9,7	3,8	0,9	0,8	30,3
Total	58,7	100,4	142,3	38,4	26,8	366,6

CONTINUA →

4.3.6. Evolución de la población parada según sexo y grupo de edad por estudios terminados en Andalucía. Años 1998-2002 (miles de personas) (media anual)

CONTINUACIÓN

	Analfabetos y sin estudios	Primarios	Secundarios o medios	Técnico- profesionales	Universitarios y otros	Total
IF*						
De 16 a 19 años	102,76	78,92	106,46	85,46	np	98,04
De 20 a 24 años	58,26	72,76	126,64	168,53	268,18	131,58
De 25 a 29 años	43,09	97,58	114,03	160,09	180,00	124,81
De 30 a 44 años	107,88	97,33	131,13	257,20	187,25	129,34
De 45 a 54 años	88,80	73,90	106,39	167,41	93,93	87,62
De 55 y más años	71,41	29,66	23,82	15,47	7,49	48,82
Total	84,81	82,42	118,75	178,05	186,27	114,52
Año 2000						
Mujeres						
De 16 a 19 años	1,0	4,5	17,7	3,4	-	26,7
De 20 a 24 años	1,4	7,9	34,5	18,5	10,9	73,1
De 25 a 29 años	2,7	9,2	31,9	16,6	24,3	84,7
De 30 a 44 años	16,8	39,3	63,8	24,3	14,0	158,2
De 45 a 54 años	15,1	13,6	7,8	3,2	1,0	40,7
De 55 y más años	11,3	3,1	1,0	0,1	0,0	15,6
Total	48,3	77,7	156,6	66,1	50,2	398,9
Hombres						
De 16 a 19 años	1,1	7,0	17,3	1,9	-	27,4
De 20 a 24 años	1,7	10,2	29,3	10,7	4,5	56,4
De 25 a 29 años	3,7	11,0	26,3	10,2	12,4	63,6
De 30 a 44 años	18,0	38,5	43,0	11,5	8,0	119,0
De 45 a 54 años	13,5	16,1	7,6	1,1	1,4	39,7
De 55 y más años	17,1	7,7	3,4	0,7	0,2	29,2
Total	55,1	90,5	126,9	36,1	26,6	335,3
IF*						
De 16 a 19 años	91,64	64,71	102,12	178,66	np	97,41
De 20 a 24 años	81,95	77,39	117,63	172,72	240,07	129,59
De 25 a 29 años	71,56	83,53	121,36	163,43	195,50	133,06
De 30 a 44 años	93,68	102,24	148,15	211,73	174,43	132,98
De 45 a 54 años	112,00	84,51	102,76	280,54	71,17	102,45
De 55 y más años	66,09	39,57	30,59	17,41	18,55	53,34
Total	87,68	85,76	123,43	183,05	188,56	118,97
Año 2001						
Mujeres						
De 16 a 19 años	0,5	2,8	11,9	3,1	-	18,3
De 20 a 24 años	1,2	4,6	29,8	14,8	10,0	60,4
De 25 a 29 años	0,8	6,3	22,5	11,8	17,0	58,5
De 30 a 44 años	11,7	26,5	45,4	19,4	13,1	116,1
De 45 a 54 años	9,7	11,1	6,6	2,0	1,8	31,2
De 55 y más años	7,5	3,5	1,1	0,5	-	12,5
Total	31,5	54,8	117,3	51,6	41,8	297,0

CONTINUA →

4. Mercado de trabajo

4.3.6. Evolución de la población parada según sexo y grupo de edad por estudios terminados en Andalucía. Años 1998-2002 (miles de personas) (media anual)

CONTINUACIÓN

	Analfabetos y sin estudios	Primarios	Secundarios o medios	Técnico- profesionales	Universitarios y otros	Total
Hombres						
De 16 a 19 años	0,6	5,7	12,6	0,9	-	19,8
De 20 a 24 años	1,2	5,8	25,0	9,5	3,6	45,1
De 25 a 29 años	2,6	6,9	22,5	7,9	12,2	52,0
De 30 a 44 años	11,9	26,2	35,0	9,8	8,1	90,9
De 45 a 54 años	8,9	13,0	8,9	1,7	0,8	33,3
De 55 y más años	11,2	5,8	2,1	0,2	0,4	19,7
Total	36,3	63,4	106,0	29,9	25,2	260,7
IF*						
De 16 a 19 años	85,10	48,22	94,98	331,98	np	92,50
De 20 a 24 años	104,01	79,48	119,10	156,65	273,59	133,93
De 25 a 29 años	32,90	91,90	100,32	150,20	139,44	112,62
De 30 a 44 años	98,82	101,05	129,90	198,46	161,90	127,73
De 45 a 54 años	109,03	85,65	74,47	120,51	213,81	93,81
De 55 y más años	66,33	60,71	51,12	233,02	-	63,38
Total	86,58	86,49	110,73	172,66	166,10	113,92
Año 2002						
Mujeres						
De 16 a 19 años	0,3	3,4	14,4	2,8	0,1	21,0
De 20 a 24 años	1,3	5,2	30,8	13,6	10,3	61,2
De 25 a 29 años	1,2	6,2	26,5	14,3	18,1	66,4
De 30 a 44 años	9,8	30,0	56,2	22,4	14,6	133,1
De 45 a 54 años	11,6	15,7	7,3	3,4	1,3	39,2
De 55 y más años	9,4	4,1	1,9	0,2	0,2	15,8
Total	33,6	64,6	137,1	56,7	44,6	336,6
Hombres						
De 16 a 19 años	0,8	5,9	13,0	1,1	-	20,8
De 20 a 24 años	1,9	7,1	24,5	8,8	4,3	46,7
De 25 a 29 años	1,1	8,4	22,9	7,1	12,3	51,8
De 30 a 44 años	8,4	26,1	39,4	13,9	7,5	95,3
De 45 a 54 años	8,6	18,3	8,7	1,8	1,1	38,6
De 55 y más años	11,6	6,5	2,6	0,3	0,5	21,4
Total	32,5	72,2	111,2	33,0	25,7	274,6
IF*						
De 16 a 19 años	31,47	57,39	110,87	249,96	np	100,53
De 20 a 24 años	68,13	72,71	125,52	155,13	237,86	131,16
De 25 a 29 años	104,40	74,54	115,71	201,16	147,61	128,10
De 30 a 44 años	117,04	115,16	142,48	161,20	195,87	139,69
De 45 a 54 años	134,78	85,71	83,12	185,24	118,42	101,72
De 55 y más años	81,02	63,30	72,35	66,83	41,47	73,52
Total	103,38	89,45	123,24	171,77	173,95	122,59

FUENTE: IEA. El mercado de trabajo de Andalucía. Datos estructurales 2003

*Índice de Feminización.

4.3.7.G. Evolución del índice de feminización de la población parada andaluza según estudios terminados. Años 1987-2002

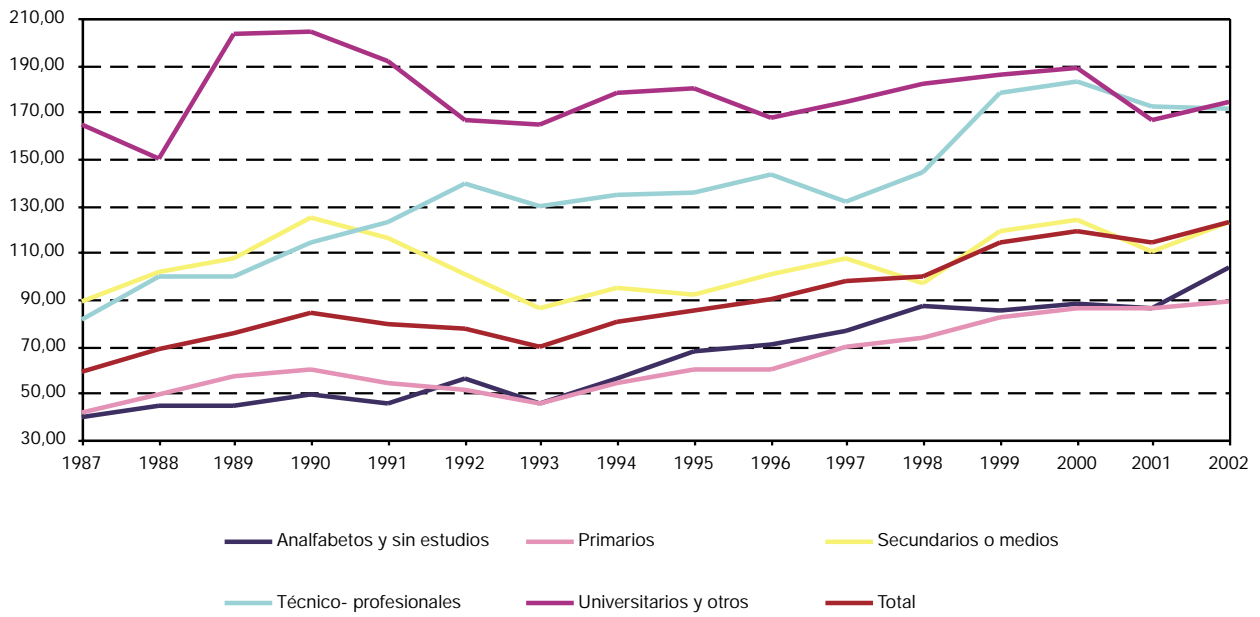

FUENTE: IEA. El mercado de trabajo en Andalucía. Datos estructurales 2003

4. Mercado de trabajo

4.3.8. Evolución de la población parada^a según sexo y sector económico en Andalucía. Años 1997-2002 (miles de personas) (media anual)

	1997	1998	1999	2000	2001	2002
Mujeres						
Agricultura	82,3	73,6	74,7	80,3	60,5	68,6
Industria	10,9	11,1	13,8	14,6	12,3	11,4
Construcción	5,0	6,8	7,7	5,3	4,6	4,6
Servicios	133,2	123,6	133,3	139,6	110,7	138,8
No clasificados	215,6	208,1	190,3	159,1	108,9	113,2
Total	447,1	423,2	419,9	398,9	297,0	336,6
Hombres						
Agricultura	89,7	86,5	78,5	75,8	53,8	55,7
Industria	35,8	33,2	27,0	25,9	21,6	23,2
Construcción	80,8	73,0	57,2	58,0	56,4	61,2
Servicios	107,7	96,8	91,1	89,5	73,9	79,4
No clasificados	143,1	134,9	112,9	86,0	55,0	55,1
Total	457,1	424,5	366,6	335,3	260,7	274,6
IF^b						
Agricultura	91,80	85,02	95,24	105,91	112,53	123,16
Industria	30,55	33,29	51,04	56,12	56,68	49,26
Construcción	6,22	9,37	13,53	9,21	8,17	7,45
Servicios	123,71	127,61	146,34	156,10	149,65	174,97
No clasificados	150,70	154,25	168,58	184,85	198,23	205,33
Total	97,82	99,68	114,53	118,97	113,90	122,59

FUENTE: IEA. Explotación de la Encuesta de Población Activa del INE

^aNo se clasifican por sector económico los "parados que buscan primer empleo o han dejado su último empleo hace 3 o más años".

^bÍndice de Feminización.

4.3.9. Evolución de la población parada según sexo y grupo de edad por tiempo de búsqueda de empleo en Andalucía. Años 1997-2002 (miles de personas) (media anual)

	Menos de 6 meses	De 6 meses a menos de 1 año	De 1 año a menos de 2 años	De 2 ó más años	Ya lo ha encontrado	Total
Año 1997						
Mujeres						
De 16 a 19 años	12,7	8,9	11,2	7,0	0,4	40,2
De 20 a 24 años	25,3	16,1	17,5	38,0	1,0	97,9
De 25 a 29 años	23,9	14,9	14,7	48,2	1,5	103,2
De 30 a 34 años	18,9	11,3	11,0	27,5	0,9	69,7
De 35 a 44 años	21,1	13,0	11,7	34,8	1,0	81,6
De 45 a 54 años	11,0	6,7	5,5	15,9	0,5	39,6
De 55 y más años	4,3	3,0	1,9	5,5	0,2	15,0
Total	117,1	74,0	73,4	177,0	5,6	447,1
Hombres						
De 16 a 19 años	15,9	8,0	7,1	4,3	0,8	36,2
De 20 a 24 años	29,8	15,6	16,4	20,3	1,1	83,3
De 25 a 29 años	30,3	15,2	15,3	30,5	1,1	92,4
De 30 a 34 años	28,7	11,2	10,9	22,7	1,2	74,6
De 35 a 44 años	31,6	15,1	14,0	25,1	2,5	88,3
De 45 a 54 años	17,5	8,2	8,4	18,5	1,0	53,6
De 55 y más años	7,7	4,7	4,1	11,9	0,3	28,6
Total	161,5	78,1	76,3	133,3	7,9	457,0
IF*						
De 16 a 19 años	79,41	111,89	156,94	161,72	53,66	111,08
De 20 a 24 años	84,84	102,88	106,52	187,20	84,07	117,45
De 25 a 29 años	78,84	97,64	95,82	158,16	135,78	111,60
De 30 a 34 años	65,89	100,89	101,01	121,32	78,45	93,33
De 35 a 44 años	66,67	85,84	83,80	138,99	41,30	92,49
De 45 a 54 años	62,94	81,90	64,73	85,79	55,67	73,89
De 55 y más años	56,73	64,95	44,93	46,30	78,57	52,24
Total	72,55	94,72	96,17	132,79	70,20	97,82
Año 1998						
Mujeres						
De 16 a 19 años	5,5	7,0	7,5	4,7	0,6	32,0
De 20 a 24 años	13,4	14,7	16,3	32,7	0,8	92,1
De 25 a 29 años	11,0	14,3	13,4	40,4	1,1	91,3
De 30 a 34 años	9,0	10,7	10,0	25,7	0,9	67,2
De 35 a 44 años	9,8	12,5	12,6	34,8	1,1	82,6
De 45 a 54 años	5,2	7,3	5,3	17,0	0,4	41,7
De 55 y más años	2,2	2,3	2,8	5,7	0,2	16,3
Total	56,0	68,7	67,9	160,9	5,1	423,2
Hombres						
De 16 a 19 años	16,1	8,1	7,3	4,1	0,9	36,5
De 20 a 24 años	28,5	16,1	14,3	20,4	1,6	80,9
De 25 a 29 años	28,5	14,7	14,8	29,5	1,0	88,4
De 30 a 34 años	21,8	10,9	8,5	18,8	1,8	61,8
De 35 a 44 años	29,2	11,3	13,5	22,4	2,1	78,4
De 45 a 54 años	16,9	7,6	7,3	17,1	1,0	49,9
De 55 y más años	7,0	5,1	4,1	12,0	0,4	28,5
Total	147,9	73,7	69,9	124,3	8,7	424,5

CONTINUA →

4. Mercado de trabajo

4.3.9. Evolución de la población parada según sexo y grupo de edad por tiempo de búsqueda de empleo en Andalucía. Años 1997-2002 (miles de personas) (media anual)

CONTINUACIÓN

	Menos de 6 meses	De 6 meses a menos de 1 año	De 1 año a menos de 2 años	De 2 ó más años	Ya lo ha encontrado	Total
IF*						
De 16 a 19 años	34,04	87,11	101,78	113,53	64,37	87,57
De 20 a 24 años	46,81	91,11	114,28	160,16	49,69	113,82
De 25 a 29 años	38,62	97,41	90,61	136,87	106,06	103,25
De 30 a 34 años	41,17	98,53	117,04	136,99	48,91	108,81
De 35 a 44 años	33,65	110,06	93,55	155,50	53,17	105,29
De 45 a 54 años	30,66	95,80	72,50	99,12	42,57	83,54
De 55 y más años	30,95	44,86	67,80	47,21	64,86	57,17
Total	37,82	93,24	97,17	129,44	58,03	99,68
Año 1999						
Mujeres						
De 16 a 19 años	10,8	7,4	6,1	5,6	0,7	30,6
De 20 a 24 años	24,4	15,7	16,2	29,3	1,0	86,6
De 25 a 29 años	22,3	12,4	16,6	35,8	1,7	88,8
De 30 a 34 años	19,3	13,0	10,4	27,0	1,1	70,8
De 35 a 44 años	23,4	14,0	10,4	39,5	2,3	89,6
De 45 a 54 años	11,5	6,7	5,1	14,9	0,5	38,7
De 55 y más años	5,1	3,3	2,0	4,2	0,1	14,8
Total	116,8	72,6	66,8	156,4	7,3	419,9
Hombres						
De 16 a 19 años	13,7	7,3	5,6	3,8	0,7	31,2
De 20 a 24 años	27,6	9,7	9,4	17,1	2,0	65,8
De 25 a 29 años	24,2	10,8	9,1	25,1	1,9	71,1
De 30 a 34 años	21,1	7,9	6,1	17,2	1,6	53,7
De 35 a 44 años	28,4	11,9	10,2	17,2	2,5	70,3
De 45 a 54 años	17,3	6,0	4,6	15,4	0,9	44,2
De 55 y más años	7,5	4,3	3,6	14,5	0,4	30,3
Total	139,8	57,9	48,6	110,3	10,0	366,6
IF*						
De 16 a 19 años	78,89	101,43	108,60	145,79	92,02	98,04
De 20 a 24 años	88,26	161,63	173,12	171,17	50,36	131,58
De 25 a 29 años	91,97	114,52	183,08	142,53	88,76	124,81
De 30 a 34 años	91,80	165,11	171,24	157,59	68,74	131,85
De 35 a 44 años	82,41	117,66	101,54	228,87	91,55	127,42
De 45 a 54 años	66,53	112,81	109,70	97,20	50,06	87,62
De 55 y más años	68,01	77,18	54,80	29,35	33,59	48,82
Total	83,55	125,34	137,43	141,76	73,13	114,52

CONTINUA →

4.3.9. Evolución de la población parada según sexo y grupo de edad por tiempo de búsqueda de empleo en Andalucía. Años 1997-2002 (miles de personas) (media anual)

CONTINUACIÓN

	Menos de 6 meses	De 6 meses a menos de 1 año	De 1 año a menos de 2 años	De 2 ó más años	Ya lo ha encontrado	Total
Año 2000						
Mujeres						
De 16 a 19 años	11,2	5,8	5,3	3,8	0,7	26,7
De 20 a 24 años	24,6	13,8	13,4	20,5	0,8	73,1
De 25 a 29 años	24,0	14,0	14,7	29,5	2,4	84,7
De 30 a 34 años	19,2	11,8	12,0	23,5	1,8	68,3
De 35 a 44 años	26,2	14,9	12,3	34,4	2,1	89,9
De 45 a 54 años	13,7	7,5	5,2	13,6	0,6	40,7
De 55 y más años	5,1	3,2	2,0	4,9	0,3	15,6
Total	123,9	71,1	64,9	130,1	8,8	398,9
Hombres						
De 16 a 19 años	11,7	5,6	4,7	4,4	1,1	27,4
De 20 a 24 años	25,1	10,4	7,2	11,9	1,7	56,4
De 25 a 29 años	23,7	10,9	8,0	19,4	1,6	63,6
De 30 a 34 años	21,8	7,6	7,1	11,2	2,1	49,8
De 35 a 44 años	29,8	12,5	9,1	13,3	4,4	69,2
De 45 a 54 años	15,9	7,3	5,0	10,2	1,4	39,7
De 55 y más años	9,5	4,3	3,7	10,9	0,9	29,2
Total	137,4	58,6	44,8	81,3	13,2	335,3
IF*						
De 16 a 19 años	95,86	103,00	112,70	85,95	65,70	97,41
De 20 a 24 años	98,10	132,48	185,07	171,43	49,04	129,59
De 25 a 29 años	101,05	129,31	183,65	152,43	143,92	133,06
De 30 a 34 años	88,03	154,25	169,75	209,77	87,76	137,19
De 35 a 44 años	87,90	119,96	134,80	257,59	46,82	129,95
De 45 a 54 años	86,20	103,93	104,38	133,68	45,22	102,45
De 55 y más años	53,75	74,22	55,44	45,18	37,85	53,34
Total	90,18	121,40	145,00	160,13	66,45	118,97
Año 2001						
Mujeres						
De 16 a 19 años	6,9	3,9	3,1	3,2	1,2	18,3
De 20 a 24 años	20,1	10,8	11,9	13,4	4,2	60,4
De 25 a 29 años	16,9	8,3	9,8	20,0	3,6	58,5
De 30 a 34 años	15,3	7,4	7,1	16,8	4,1	50,7
De 35 a 44 años	18,2	10,0	10,4	20,2	6,6	65,4
De 45 a 54 años	8,0	6,0	4,4	10,3	2,6	31,2
De 55 y más años	3,7	2,7	1,2	3,7	1,2	12,5
Total	89,1	49,0	48,0	87,5	23,5	297,0
Hombres						
De 16 a 19 años	8,9	4,1	3,0	2,0	1,8	19,8
De 20 a 24 años	19,2	9,0	6,4	6,9	3,5	45,1
De 25 a 29 años	19,8	8,4	8,5	11,1	4,0	52,0
De 30 a 34 años	15,1	7,2	6,6	6,7	4,2	39,8
De 35 a 44 años	22,8	8,5	5,5	6,6	7,7	51,1
De 45 a 54 años	11,4	4,7	5,2	8,9	3,1	33,3
De 55 y más años	6,6	3,0	1,9	5,8	2,4	19,7
Total	103,8	45,0	37,2	48,0	26,7	260,7

CONTINUA →

4. Mercado de trabajo

4.3.9. Evolución de la población parada según sexo y grupo de edad por tiempo de búsqueda de empleo en Andalucía. Años 1997-2002 (miles de personas) (media anual)

CONTINUACIÓN

	Menos de 6 meses	De 6 meses a menos de 1 año	De 1 año a menos de 2 años	De 2 ó más años	Ya lo ha encontrado	Total
IF*						
De 16 a 19 años	77,61	93,99	104,41	160,49	66,98	92,50
De 20 a 24 años	104,58	119,12	187,28	193,42	118,32	133,93
De 25 a 29 años	85,30	98,12	114,26	179,50	89,43	112,62
De 30 a 34 años	101,37	102,96	107,85	250,77	97,09	127,40
De 35 a 44 años	79,87	117,94	188,08	306,90	85,92	127,99
De 45 a 54 años	70,18	127,27	84,56	115,00	84,43	93,81
De 55 y más años	56,01	89,33	63,83	63,83	49,89	63,38
Total	85,84	108,93	129,06	182,05	87,82	113,92
Año 2002						
Mujeres						
De 16 a 19 años	9,5	5,2	3,0	2,4	0,8	21,0
De 20 a 24 años	22,4	12,9	10,0	13,2	2,8	61,2
De 25 a 29 años	22,2	11,7	9,0	18,7	4,7	66,4
De 30 a 34 años	18,8	9,6	6,8	13,5	2,9	51,6
De 35 a 44 años	25,8	15,5	11,7	24,3	4,1	81,5
De 45 a 54 años	10,7	8,2	7,7	10,4	2,2	39,2
De 55 y más años	5,0	3,7	1,7	4,0	1,4	15,8
Total	114,4	66,9	49,9	86,5	19,0	336,6
Hombres						
De 16 a 19 años	10,8	3,9	3,0	2,0	1,1	20,8
De 20 a 24 años	21,3	9,2	6,4	6,9	2,9	46,7
De 25 a 29 años	21,3	10,6	7,7	7,9	4,4	51,8
De 30 a 34 años	16,1	7,1	4,7	5,8	4,0	37,7
De 35 a 44 años	26,7	9,8	8,0	7,6	5,6	57,6
De 45 a 54 años	14,2	5,5	5,5	11,1	2,3	38,6
De 55 y más años	6,2	3,6	2,9	7,1	1,6	21,4
Total	116,5	49,7	38,0	48,4	21,9	274,6
IF*						
De 16 a 19 años	87,60	134,43	101,27	121,16	70,02	100,53
De 20 a 24 años	104,89	139,47	156,09	192,60	97,36	131,16
De 25 a 29 años	104,27	111,02	118,13	235,49	108,00	128,10
De 30 a 34 años	117,05	135,95	145,35	231,11	71,72	136,93
De 35 a 44 años	96,88	157,86	147,01	320,09	74,51	141,50
De 45 a 54 años	75,60	148,17	141,55	93,24	97,50	101,72
De 55 y más años	80,36	103,24	56,92	56,82	84,18	73,52
Total	98,15	134,51	131,22	178,65	86,60	122,59

FUENTE: IEA. El mercado de trabajo en Andalucía. Datos estructurales 2003

*Índice de Feminización.

4.3.10. Evolución del paro registrado según sexo por tiempo de búsqueda de empleo en Andalucía. Años 1997-2002 (datos a diciembre)

	Menos de 3 meses	De 3 a 6 meses	De 6 a 9 meses	De 9 a 12 meses	De 12 a 15 meses	De 15 a 18 meses	De 18 a 21 meses	De 21 a 24 meses	Más de 24 meses	Total
Mujeres										
1997	56.397	28.800	17.322	13.922	10.725	9.572	7.642	6.317	69.716	220.413
1998	58.101	27.797	14.978	12.682	9.804	8.517	6.570	5.864	60.679	204.992
1999	59.317	28.106	14.983	12.047	9.239	7.681	5.323	5.148	51.809	193.653
2000	61.840	31.016	15.980	13.291	9.684	8.126	5.875	5.117	46.959	197.888
2001	68.812	31.192	14.790	12.604	9.198	8.315	5.508	5.406	43.205	199.030
2002	66.723	31.668	18.057	15.066	12.986	10.169	6.011	5.738	44.528	210.946
Hombres										
1997	81.695	31.699	18.470	13.892	10.809	8.150	6.575	5.442	41.071	217.803
1998	72.636	26.692	14.938	11.051	8.731	6.827	5.328	4.674	34.426	185.303
1999	66.237	24.154	13.556	8.843	7.385	5.050	4.067	3.341	27.834	160.467
2000	65.386	23.758	12.436	9.097	6.524	4.985	3.929	2.916	23.446	152.477
2001	68.621	24.792	12.537	8.723	6.322	4.731	3.645	3.113	21.191	153.675
2002	73.362	26.050	13.672	9.997	7.419	5.439	4.076	3.365	20.933	164.313
IF*										
1997	69,03	90,85	93,78	100,22	99,22	117,45	116,23	116,08	169,75	101,20
1998	79,99	104,14	100,27	114,76	112,29	124,75	123,31	125,46	176,26	110,63
1999	89,55	116,36	110,53	136,23	125,10	152,10	130,88	154,09	186,14	120,68
2000	94,58	130,55	128,50	146,10	148,44	163,01	149,53	175,48	200,29	129,78
2001	100,28	125,81	117,97	144,49	145,49	175,76	151,11	173,66	203,88	129,51
2002	90,95	121,57	132,07	150,71	175,04	186,96	147,47	170,52	212,72	128,38

FUENTE: INEM. WEB

*Índice de Feminización.

4. Mercado de trabajo

4.3.11. Paro registrado según sexo por tiempo de búsqueda de empleo y provincia. Año 2002

(datos a diciembre)

	Menos de 3 meses	De 3 a 6 meses	De 6 a 9 meses	De 9 a 12 meses	De 12 a 15 meses	De 15 a 18 meses	De 18 a 21 meses	De 21 a 24 meses	Más de 24 meses	Total
Mujeres										
Andalucía										
Almería	2.640	1.122	773	507	365	289	228	173	977	7074
Cádiz	14.430	6.729	3.891	3.201	2.867	2.151	1.180	1.167	8.240	43.856
Córdoba	6.578	3.553	2.108	1.921	1.588	1.218	814	718	5.180	23.678
Granada	6.897	3.546	1.809	1.428	1.202	942	620	497	3.298	20.239
Huelva	3.729	1.760	1.000	634	599	484	256	248	1.734	10.444
Jaén	3.491	1.920	1.173	1.021	781	692	511	425	2.889	12.903
Málaga	11.107	4.687	2.659	2.372	1.883	1.508	916	892	8.574	34.598
Sevilla	17.851	8.351	4.644	3.982	3.701	2.885	1.486	1.618	13.636	58.154
Total	66.723	31.668	18.057	15.066	12.986	10.169	6.011	5.738	44.528	210.946
España	327.370	144.944	84.201	70.887	54.437	41.919	27.773	26.561	197.414	975.506
Hombres										
Andalucía										
Almería	2.725	1.064	542	402	285	188	145	112	658	6.121
Cádiz	16.540	6.074	3.004	2.292	1.653	1.348	854	722	4.426	36.913
Córdoba	7.684	2.934	1.615	1.041	797	588	436	348	2.552	17.995
Granada	7.408	2.813	1.351	1.010	802	588	425	338	1.873	16.608
Huelva	4.654	1.637	726	469	398	223	197	133	817	9.254
Jaén	4.377	1.256	652	555	323	235	385	301	719	8.803
Málaga	10.557	3.676	2.130	1.487	1.219	853	532	478	3.814	24.746
Sevilla	19.417	6.596	3.652	2.741	1.942	1.416	1.102	933	6.074	43.873
Total	73.362	26.050	13.672	9.997	7.419	5.439	4.076	3.365	20.933	164.313
España	325.455	111.175	62.776	45.927	31.126	22.526	17.118	15.193	81.266	712.562
IF*										
Andalucía										
Almería	96,88	105,45	142,62	126,12	128,07	153,72	157,24	154,46	148,48	115,57
Cádiz	87,24	110,78	129,53	139,66	173,44	159,57	138,17	161,63	186,17	118,81
Córdoba	85,61	121,10	130,53	184,53	199,25	207,14	186,70	206,32	202,98	131,58
Granada	93,10	126,06	133,90	141,39	149,88	160,20	145,88	147,04	176,08	121,86
Huelva	80,12	107,51	137,74	135,18	150,50	217,04	129,95	186,47	212,24	112,86
Jaén	79,76	152,87	179,91	183,96	241,80	294,47	132,73	141,20	401,81	146,58
Málaga	105,21	127,50	124,84	159,52	154,47	176,79	172,18	186,61	224,80	139,81
Sevilla	91,93	126,61	127,16	145,28	190,58	203,74	134,85	173,42	224,50	132,55
Total	90,95	121,57	132,07	150,71	175,04	186,96	147,47	170,52	212,72	128,38
España	100,59	130,37	134,13	154,35	174,89	186,09	162,24	174,82	242,92	136,90

FUENTE: INEM. WEB

*Índice de Feminización.

4.3.12.G. Índice de feminización del paro registrado por tiempo de búsqueda de empleo en Andalucía. Año 2002 (datos a diciembre)

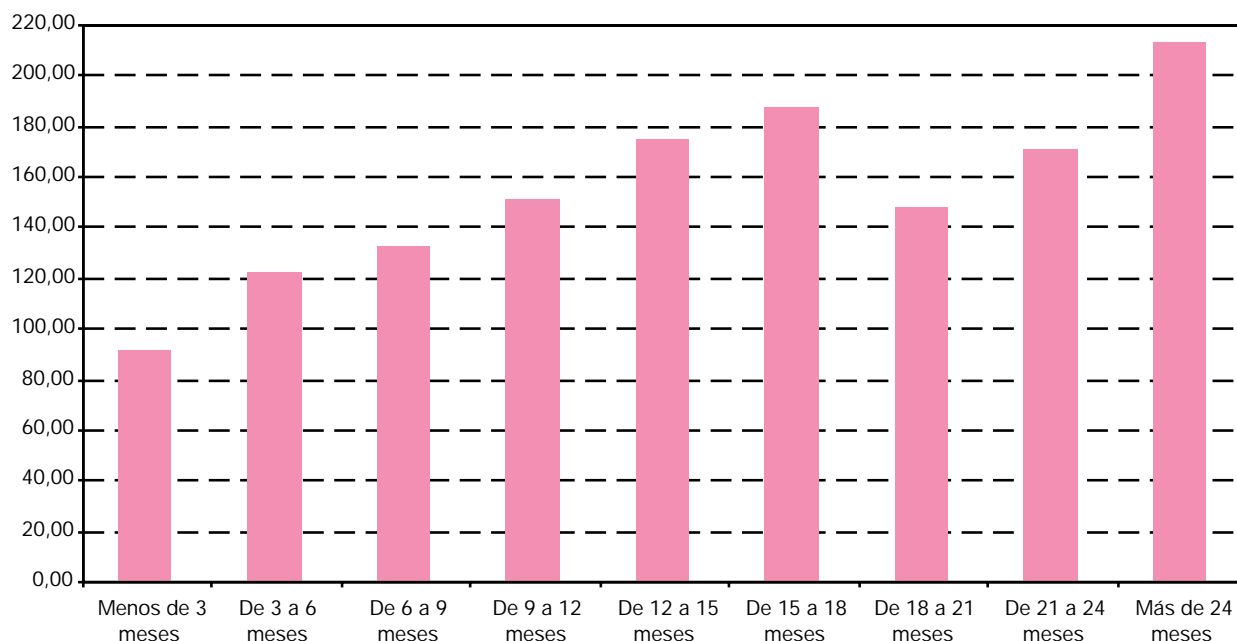

FUENTE: INEM. WEB

4.3.13. Evolución del número de beneficiarios de prestaciones por desempleo^a por sexo y provincia. Años 1998-2002 (miles de personas) (media anual)

	1998			1999			2000			2001			2002		
	Mujeres	Hombres	IF ^b	Mujeres	Hombres	IF ^b	Mujeres	Hombres	IF ^b	Mujeres	Hombres	IF ^b	Mujeres	Hombres	IF ^b
Andalucía															
Almería	5,0	5,9	84,02	5,0	5,2	94,99	5,3	5,2	102,31	5,9	5,3	111,17	6,4	5,8	110,54
Cádiz	8,4	22,6	37,04	8,2	20,2	40,72	8,6	19,5	44,11	9,4	20,1	46,99	12,0	21,7	55,12
Córdoba	5,5	13,0	42,50	5,2	11,3	46,04	5,4	11,3	47,67	5,9	11,7	50,49	7,4	11,8	62,57
Granada	6,5	12,9	50,30	5,9	10,4	57,28	6,1	9,8	62,06	6,8	10,3	65,30	8,1	11,1	72,48
Huelva	2,8	6,7	41,01	2,8	6,5	42,49	2,9	6,4	45,68	3,4	6,9	48,92	4,0	7,9	51,20
Jaén	4,4	8,7	51,16	4,0	7,7	52,56	4,3	7,6	56,42	4,6	7,7	59,62	5,2	8,0	65,53
Málaga	12,4	22,1	56,11	11,6	18,1	64,19	11,7	16,5	70,45	12,1	15,8	76,24	14,6	16,6	88,06
Sevilla	13,4	29,4	45,49	12,5	25,3	49,48	13,0	25,0	52,17	14,8	26,1	56,86	19,2	27,1	70,73
Total	58,3	121,2	48,08	55,3	104,8	52,81	57,3	101,3	56,51	62,9	103,9	60,49	76,9	110,0	69,90
España	384,7	543,6	70,76	367,5	473,5	77,60	371,1	447,1	83,01	405,3	460,8	87,96	471,57	499,20	94,46

FUENTE: INEM. Subdirección General de Prestaciones

^aSe incluyen tanto los beneficiarios de prestaciones de nivel contributivo como los que reciben subsidios de nivel asistencial, salvo los perceptores del subsidio de los eventuales agrarios. Los beneficiarios del subsidio por desempleo incluyen la Renta Activa de Inserción.

^bÍndice de Feminización.

4. Mercado de trabajo

4.3.14. Evolución del número de beneficiarios de prestaciones por desempleo (nivel contributivo) por sexo y provincia. Años 1998-2002 (miles de personas) (media anual)

	1998			1999			2000			2001			2002		
	Mujeres	Hombres	IF*	Mujeres	Hombres	IF*	Mujeres	Hombres	IF*	Mujeres	Hombres	IF*	Mujeres	Hombres	IF*
Andalucía															
Almería	1,6	2,5	65,43	2,0	2,5	80,29	2,3	2,6	85,88	2,7	2,9	92,76	2,9	3,4	84,69
Cádiz	3,1	7,9	38,55	3,1	8,0	39,26	3,5	8,5	40,80	3,9	9,5	40,80	4,6	10,8	42,59
Córdoba	2,1	4,9	43,76	2,2	4,4	48,62	2,3	4,8	49,29	2,6	5,3	49,50	2,9	5,5	53,78
Granada	2,3	4,7	49,70	2,4	4,0	59,50	2,6	4,1	61,99	3,0	4,9	60,40	3,3	5,5	59,02
Huelva	1,0	2,6	38,76	1,1	3,0	36,93	1,2	3,2	38,04	1,4	3,7	38,67	1,6	4,6	35,56
Jaén	1,7	3,7	44,78	1,6	3,6	44,98	1,9	3,8	48,84	2,2	4,3	49,92	2,4	4,7	50,67
Málaga	4,7	7,7	60,70	4,7	7,0	67,75	5,2	7,3	71,85	5,9	7,7	76,06	6,7	8,8	76,27
Sevilla	5,1	11,5	44,50	5,1	10,7	47,94	5,5	11,5	47,71	6,4	12,7	50,59	7,0	13,5	52,00
Total	21,6	45,5	47,51	22,2	43,1	51,52	24,5	45,9	53,32	28,1	51,1	54,93	31,4	56,8	55,35
España	189,6	272,5	69,58	190,0	250,7	75,77	199,0	247,4	80,44	228,0	273,3	83,42	255,6	310,3	82,37

FUENTE: INEM. Subdirección General de Prestaciones

*Índice de Feminización.

4.3.15. Evolución del número de beneficiarios de subsidio por desempleo^a (nivel asistencial) por sexo y provincia. Años 1998-2002 (miles de personas) (media anual)

	1998			1999			2000			2001			2002		
	Mujeres	Hombres	IF ^b	Mujeres	Hombres	IF ^b	Mujeres	Hombres	IF ^b	Mujeres	Hombres	IF ^b	Mujeres	Hombres	IF ^b
Andalucía															
Almería	3,3	3,4	97,52	3,0	2,8	108,17	3,0	2,5	119,66	3,2	2,4	133,98	3,6	2,4	146,48
Cádiz	5,3	14,7	36,35	5,1	12,3	41,67	5,1	11,0	46,68	5,5	10,5	52,62	7,4	10,9	67,54
Córdoba	3,4	8,1	41,72	3,0	6,9	44,37	3,0	6,5	46,50	3,3	6,5	51,30	4,4	6,3	70,18
Granada	4,1	8,2	50,46	3,6	6,4	55,90	3,5	5,7	62,12	3,8	5,5	69,70	4,8	5,6	85,90
Huelva	1,8	4,1	42,66	1,7	3,5	47,25	1,7	3,2	53,16	1,9	3,1	61,10	2,4	3,3	72,56
Jaén	2,8	5,0	55,86	2,4	4,1	59,20	2,4	3,8	64,15	2,4	3,4	71,95	2,9	3,3	86,70
Málaga	7,7	14,4	53,64	6,9	11,2	61,96	6,4	9,3	69,37	6,2	8,1	76,41	7,9	7,8	101,40
Sevilla	8,2	17,9	46,13	7,4	14,7	50,61	7,5	13,5	55,96	8,4	13,4	62,80	12,1	13,6	89,44
Total	36,7	78,8	46,59	33,1	61,7	53,71	32,8	55,5	59,15	34,8	52,8	65,86	45,4	53,2	85,44
España	195,1	271,9	71,74	177,5	222,8	79,68	170,0	197,8	85,95	172,7	184,3	93,71	216,0	188,9	114,33

FUENTE: INEM. Subdirección General de Prestaciones

^aLos beneficiarios del subsidio por desempleo incluyen la Renta Activa de Inserción.

^bÍndice de Feminización.

4.3.16. Evolución de la tasa de cobertura bruta* de los beneficiarios de prestaciones por desempleo por sexo y provincia. Años 1998-2002

	1998		1999		2000		2001		2002	
	Mujeres	Hombres	Mujeres	Hombres	Mujeres	Hombres	Mujeres	Hombres	Mujeres	Hombres
Almería	57,83	50,48	66,57	87,11	68,42	90,60	73,21	94,81	77,29	94,89
Cádiz	20,66	56,06	21,28	57,49	21,68	50,38	23,74	63,93	28,07	64,62
Córdoba	22,96	54,48	23,05	61,86	23,82	66,29	25,95	70,83	30,62	68,26
Granada	33,33	69,45	33,59	66,83	32,16	67,27	35,24	72,35	41,15	72,24
Huelva	27,04	73,29	28,14	77,85	30,00	84,71	34,46	90,76	40,26	93,29
Jaén	33,08	91,61	30,85	86,95	32,35	91,69	35,57	94,46	38,91	91,06
Málaga	31,40	61,96	32,53	62,58	33,47	65,55	36,19	68,17	43,15	70,92
Sevilla	22,04	56,42	22,57	58,65	23,93	60,38	27,65	66,46	33,84	66,64
Andalucía	27,08	62,92	27,57	63,26	28,42	66,61	31,52	71,17	36,81	71,58

FUENTE: INEM. Subdirección General de Prestaciones

*Tasa bruta = Perceptores de prestaciones económicas (excluidos desempleo parcial y subsidio especial de eventuales agrarios), dividido por paro registrado y multiplicado por cien.

4.3.17. Evolución de la tasa de cobertura bruta de los beneficiarios de prestaciones (nivel contributivo) por desempleo por sexo y provincia. Años 1998-2002

	1998		1999		2000		2001		2002	
	Mujeres	Hombres	Mujeres	Hombres	Mujeres	Hombres	Mujeres	Hombres	Mujeres	Hombres
Almería	18,84	33,65	26,60	41,18	28,84	46,55	33,80	52,47	34,44	55,19
Cádiz	7,60	19,66	8,07	22,67	8,77	26,42	9,80	30,41	10,80	32,17
Córdoba	8,90	24,27	9,58	24,34	10,38	27,93	11,45	31,88	12,21	31,67
Granada	11,94	25,13	13,34	25,54	13,55	28,37	15,42	34,24	16,73	36,07
Huelva	9,88	28,32	11,29	35,92	12,35	41,89	14,79	49,29	16,14	53,86
Jaén	12,30	38,90	12,23	41,54	14,15	46,32	16,67	52,88	17,68	53,50
Málaga	11,87	21,64	13,21	24,07	14,97	28,75	17,58	33,18	19,84	37,64
Sevilla	8,44	22,08	9,21	23,87	10,07	27,77	11,98	32,37	12,43	33,30
Andalucía	10,08	23,59	11,06	26,82	12,13	30,14	14,08	36,00	15,07	36,96

FUENTE: INEM. Subdirección General de Prestaciones

4. Mercado de trabajo

4.3.18. Evolución de la tasa de cobertura bruta de los beneficiarios de subsidio (nivel asistencial) por desempleo por sexo y provincia. Años 1998-2002

	1998		1999		2000		2001		2002	
	Mujeres	Hombres	Mujeres	Hombres	Mujeres	Hombres	Mujeres	Hombres	Mujeres	Hombres
Almería	38,88	46,63	39,97	45,93	37,77	44,05	39,41	42,34	42,85	39,70
Cádiz	13,28	36,40	13,16	34,82	12,91	33,98	13,94	33,52	17,27	32,45
Córdoba	14,08	40,21	13,48	37,52	13,41	38,36	14,50	38,95	18,41	36,59
Granada	21,39	44,32	20,25	41,28	16,61	38,90	19,82	38,11	24,42	36,17
Huelva	17,16	44,96	16,85	41,93	17,55	42,82	19,67	41,47	24,12	39,44
Jaén	20,79	52,71	18,52	47,41	18,20	45,37	18,90	41,58	21,23	37,56
Málaga	19,53	40,31	19,32	38,49	18,50	36,80	18,61	34,99	23,31	33,27
Sevilla	13,61	34,34	13,36	32,79	13,86	32,81	15,67	34,09	21,41	33,34
Andalucía	17,00	39,33	16,50	37,24	16,28	34,47	17,45	36,17	21,78	34,61

FUENTE: INEM. Subdirección General de Prestaciones

**4.3.19. Evolución del número de trabajadores eventuales agrarios subsidiados^a por sexo y provincia.
Años 1998-2002 (miles de personas) (media anual)**

	1998			1999			2000			2001			2002		
	Mujeres	Hombres	IF ^b	Mujeres	Hombres	IF ^b	Mujeres	Hombres	IF ^b	Mujeres	Hombres	IF ^b	Mujeres	Hombres	IF ^b
Andalucía															
Almería	3,8	3,9	98,22	4,0	4,0	101,08	4,4	4,1	107,77	4,8	3,9	124,75	4,7	3,8	125,26
Cádiz	7,8	8,5	91,94	8,1	8,1	100,88	9,0	8,5	105,27	9,4	8,4	111,62	9,2	7,7	118,35
Córdoba	19,5	12,1	160,38	20,5	12,3	167,34	21,5	12,6	170,90	22,3	12,5	177,97	21,8	11,9	182,77
Granada	13,5	9,6	140,44	14,9	10,0	148,95	15,6	9,7	160,08	16,4	9,6	170,02	15,3	8,8	173,55
Huelva	8,6	5,5	156,32	9,2	5,5	167,69	10,7	6,4	166,41	11,0	6,8	162,82	10,6	6,4	167,28
Jaén	12,0	10,0	119,56	12,5	9,5	131,18	13,5	10,1	133,66	14,4	10,2	140,67	14,7	10,0	147,11
Málaga	10,3	8,7	118,92	11,3	8,6	130,53	11,6	8,1	143,02	12,1	7,7	155,77	11,4	7,0	163,64
Sevilla	24,8	19,0	130,57	26,4	19,0	139,13	29,3	20,5	143,14	32,7	21,8	149,95	32,2	20,6	156,46
Total	100,2	77,2	129,73	107,0	77,0	139,02	115,5	80,0	144,39	123,0	80,9	151,96	119,9	76,2	157,46
España	108,4	93,2	116,22	116,6	94,0	123,99	126,3	97,9	129,01	134,7	98,8	136,34	131,6	93,1	141,37

FUENTE: INEM. Subdirección General de Prestaciones

^aEste subsidio sólo está implantado en Andalucía y Extremadura.

^bÍndice de Feminización.

4. Mercado de trabajo

4.4. Calidad de vida en el trabajo (duración, satisfacción, seguridad, relaciones laborales, conflictividad, etc.)

4.4.1. Evolución de la población asalariada según sexo y tipo de jornada por tipo de contrato en Andalucía. Años 1998-2002 (miles de personas) (media anual)

	Indefinido	Temporal	No clasificables	Total
Año 1998				
Mujeres				
Completa	242,9	183,8	-	426,7
Parcial	37,1	57,3	-	94,4
No clasificables	-	-	0,5	0,5
Total	280,0	241,1	0,5	521,6
Hombres				
Completa	576,0	448,8	-	1.024,8
Parcial	8,1	26,5	-	34,6
No clasificables	-	-	1,6	1,6
Total	584,1	475,3	1,6	1.061,0
IF*				
Completa	42,18	40,95	np	41,64
Parcial	457,94	216,41	np	273,03
No clasificables	np	np	31,16	31,16
Total	47,94	50,72	31,16	49,16
Año 1999				
Mujeres				
Completa	264,5	193,3	-	457,8
Parcial	33,6	71,0	-	104,6
Total	298,1	264,3	-	562,4
Hombres				
Completa	599,0	489,3	-	1.088,3
Parcial	7,2	32,6	-	39,8
Total	606,3	521,9	-	1.128,2
IF*				
Completa	44,15	39,51	np	42,06
Parcial	465,80	217,65	np	262,55
Total	49,16	50,64	np	49,85
Año 2000				
Mujeres				
Completa	288,2	224,2	-	512,4
Parcial	38,6	73,5	-	112,1
Total	326,8	297,7	-	624,5

CONTINUA →

4.4.1. Evolución de la población asalariada según sexo y tipo de jornada por tipo de contrato en Andalucía.
Años 1998-2002 (miles de personas) (media anual)

CONTINUACIÓN

	Indefinido	Temporal	No clasificables	Total
Hombres				
Completa	654,7	505,3	-	1.160,0
Parcial	7,1	31,2	-	38,3
Total	661,8	536,5	-	1.198,3
IF*				
Completa	44,02	44,37	np	44,17
Parcial	545,54	235,24	np	292,52
Total	49,38	55,49	np	52,12
Año 2001				
Mujeres				
Completa	301,3	244,3	-	545,6
Parcial	39,8	82,6	-	122,3
Total	341,1	326,9	-	668,0
Hombres				
Completa	703,1	532,5	-	1.235,6
Parcial	7,3	31,7	-	39,0
Total	710,4	564,2	-	1.274,6
IF*				
Completa	42,85	45,89	np	44,16
Parcial	547,97	260,16	np	313,71
Total	48,01	57,94	np	52,41
Año 2002				
Mujeres				
Completa	324,9	252,5	-	577,4
Parcial	45,8	89,1	-	134,9
Total	370,6	341,7	-	712,3
Hombres				
Completa	737,0	548,9	-	1.285,9
Parcial	8,3	30,7	-	39,0
Total	745,3	579,6	-	1.324,9
IF*				
Completa	44,08	46,00	np	44,90
Parcial	550,90	290,47	np	345,94
Total	49,73	58,95	np	53,76

FUENTE: IEA. Explotación de la Encuesta de Población Activa del INE

*Índice de Feminización.

4. Mercado de trabajo

4.4.2. Evolución de los efectivos laborales con remuneración igual al salario mínimo interprofesional por sexo. Años 1997-2002 (datos trimestrales) (miles de personas)

	Andalucía			España		
	Mujeres	Hombres	IF*	Mujeres	Hombres	IF*
Año 1997						
Primer trimestre	15,8	11,1	142,34	92,4	96	96,25
Segundo trimestre	13	15,5	83,87	62,8	78,5	80,00
Tercer trimestre	7,9	14,9	53,02	62,6	77,2	81,09
Cuarto trimestre	20,3	21,7	93,55	122,3	125,9	97,14
Año 1998						
Primer trimestre	21,1	21,8	96,79	119	132	90,15
Segundo trimestre	21,6	18,4	117,39	130,3	137,3	94,90
Tercer trimestre	21,2	25,2	84,13	122,1	140,8	86,72
Cuarto trimestre	18,8	21,5	87,44	126,5	131,5	96,20
Año 1999						
Primer trimestre	18	27,1	66,42	117,1	141,6	82,70
Segundo trimestre	16,7	21,5	77,67	108,2	129	83,88
Tercer trimestre	13	18,3	71,04	89,9	88,6	101,47
Cuarto trimestre	8,6	22,9	37,55	85,3	115,7	73,73
Año 2000						
Primer trimestre	10,9	11,5	94,78	76	79,8	95,24
Segundo trimestre	9,4	12,7	74,02	78,2	69,4	112,68
Tercer trimestre	13,5	10,5	128,57	94,4	84,4	111,85
Cuarto trimestre	6,7	4,4	152,27	50,8	41,3	123,00
Año 2001						
Primer trimestre	8,1	12,6	64,29	70,1	57,7	121,49
Segundo trimestre	1,5	1,6	93,75	37,9	23,3	162,66
Tercer trimestre	3,4	5,3	64,15	45,3	34,7	130,55
Cuarto trimestre	3,6	8,6	41,86	46,1	48,6	94,86
Año 2002						
Primer trimestre	6,9	3,9	176,92	25,6	26,6	96,24
Segundo trimestre	4,7	5,1	92,16	46,2	57,1	80,91
Tercer trimestre	10,0	6,8	147,06	44,3	49,7	89,13
Cuarto trimestre	10,6	8,8	120,45	50,3	42,3	118,91

FUENTE: Ministerio de Trabajo y Asuntos Sociales. Encuesta de coyuntura laboral

*Índice de Feminización.

4.4.3.G. Evolución del índice de feminización de los efectivos laborales con remuneración igual al salario mínimo interprofesional. Años 1997-2002

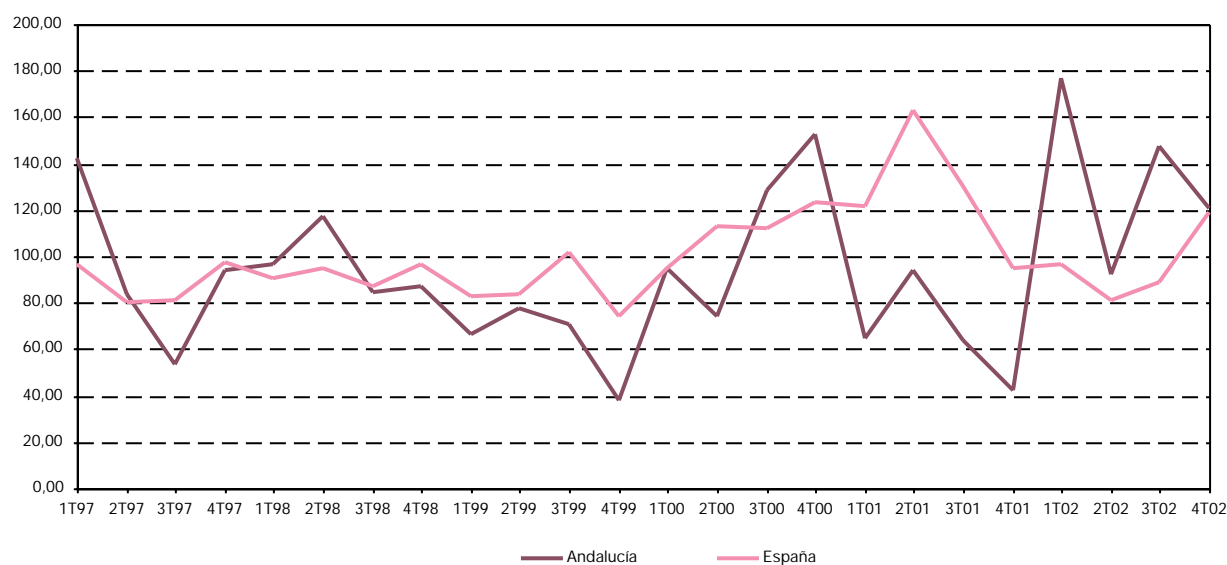

FUENTE: Ministerio de Trabajo y Asuntos Sociales. Encuesta de coyuntura laboral

4.4.4. Evolución del número de contratos de trabajo registrados según sexo y tipo por grupo de edad en Andalucía. Años 1998-2002

	Menos de 25 años	De 25 a 29 años	De 30 a 39 años	De 40 a 44 años	De 45 y más años	Total
Mujeres						
Año 1998						
Indefinidos	4.289	4.777	2.768	573	1.737	14.144
Temporales	146.642	131.046	201.281	64.219	129.473	672.661
Parcial	86.531	53.242	45.162	11.253	11.471	207.659
Formación	9.284
Otros	14.052	12.787	22.474	7.621	14.798	71.732
Total	251.514	201.852	271.685	83.666	157.479	975.480
Año 1999						
Indefinidos	4.659	5.506	2.934	665	1.864	15.628
Temporales	178.438	149.711	223.074	75.564	137.244	764.031
Parcial	94.288	55.426	48.817	13.419	12.762	224.712
Formación	10.640
Otros	16.265	15.211	28.368	9.875	17.904	87.623
Total	293.650	225.854	303.193	99.523	169.774	1.102.634
Año 2000						
Indefinidos	5.559	6.868	3.754	844	2.023	19.048
Temporales	191.417	158.842	234.057	83.171	141.501	808.988
Parcial	101.579	59.888	55.264	15.595	14.946	247.272
Formación	8.851
Otros	17.388	14.779	28.675	10.722	19.155	90.719
Total	315.943	240.377	321.750	110.332	177.625	1.174.878
Año 2001						
Indefinidos	4.030	5.312	4.413	1.088	2.121	16.964
Temporales	200.967	164.972	251.666	93.243	154.731	865.579
Parcial	108.582	65.851	62.963	18.195	17.598	273.189
Formación	11.578	1	5	-	-	11.584
Otros	20.685	16.313	33.683	13.240	23.144	107.065
Total	345.842	252.449	352.730	125.766	197.594	1.274.381

CONTINUA →

4. Mercado de trabajo

4.4.4. Evolución del número de contratos de trabajo registrados según sexo y tipo por grupo de edad en Andalucía. Años 1998-2002

CONTINUACIÓN

	Menos de 25 años	De 25 a 29 años	De 30 a 39 años	De 40 a 44 años	De 45 y más años	Total
Año 2002						
Indefinidos	7.536	8.215	8.798	2.257	3.710	30.516
Temporales	311.555	239.632	333.523	126.944	195.687	1.207.341
Formación	9.819	385	864	342	413	11.823
Otros	12.017	10.513	22.701	9.646	16.502	71.379
Total	340.927	258.745	365.886	139.189	216.312	1.321.059
Hombres						
Año 1998						
Indefinidos	7.734	9.805	7.469	1.898	7.472	34.378
Temporales	326.827	265.423	419.441	132.604	229.899	1.374.194
Parcial	74.531	40.935	34.110	7.169	8.402	165.147
Formación	19.658
Otros	23.134	1.505	24.593	7.966	15.144	72.342
Total	432.226	317.668	485.613	149.637	260.917	1.665.719
Año 1999						
Indefinidos	8.770	11.231	8.401	2.240	8.051	38.693
Temporales	377.500	286.537	446.308	145.837	244.179	1.500.361
Parcial	79.703	40.701	3.486	8.072	9.896	141.858
Formación	21.292
Otros	25.727	15.869	27.596	9.473	17.418	96.083
Total	491.700	354.338	485.791	165.622	279.544	1.798.287
Año 2000						
Indefinidos	9.667	3.667	10.385	2.528	7.834	34.081
Temporales	390.056	286.720	445.024	150.597	247.378	1.519.775
Parcial	82.535	40.427	35.218	8.545	10.725	177.450
Formación	17.335
Otros	2.759	15.637	28.827	10.593	18.808	76.624
Total	485.017	346.451	519.454	172.263	284.745	1.825.265
Año 2001						
Indefinidos	5.324	7.533	9.592	2.573	7.537	32.559
Temporales	404.929	292.987	452.207	159.575	258.782	1.568.480
Parcial	82.937	40.547	36.539	9.445	11.414	180.882
Formación	19.082	14	10	-	2	19.108
Otros	30.835	17.792	31.576	12.267	21.449	113.919
Total	543.107	358.873	529.924	183.860	299.184	1.914.948
Año 2002						
Indefinidos	7.336	8.336	11.880	3.338	9.014	39.904
Temporales	489.372	345.278	505.043	181.594	295.092	1.816.379
Formación	17.870	328	448	205	311	19.162
Otros	18.887	11.591	22.021	9.353	17.059	78.911
Total	533.465	365.533	539.392	194.490	321.476	1.954.356
IF*						
Año 1998						
Indefinidos	55,46	48,72	37,06	30,19	23,25	41,14
Temporales	44,87	49,37	47,99	48,43	56,32	48,95
Parcial	116,10	130,06	132,40	156,97	136,53	125,74
Formación	np	np	np	np	np	47,23
Otros	60,74	849,63	91,38	95,67	97,72	99,16
Total	58,19	63,54	55,95	55,91	60,36	58,56

CONTINUA →

4.4.4. Evolución del número de contratos de trabajo registrados según sexo y tipo por grupo de edad en Andalucía. Años 1998-2002

CONTINUACIÓN

	Menos de 25 años	De 25 a 29 años	De 30 a 39 años	De 40 a 44 años	De 45 y más años	Total
Año 1999						
Indefinidos	53,12	49,03	34,92	29,69	23,15	40,39
Temporales	47,27	52,25	49,98	51,81	56,21	50,92
Parcial	118,30	136,18	1400,37	166,24	128,96	158,41
Formación	np	np	np	np	np	49,97
Otros	63,22	95,85	102,80	104,24	102,79	91,20
Total	59,72	63,74	62,41	60,09	60,73	61,32
Año 2000						
Indefinidos	57,50	187,29	36,15	33,39	25,82	55,89
Temporales	49,07	55,40	52,59	55,23	57,20	53,23
Parcial	123,07	148,14	156,92	182,50	139,36	139,35
Formación	np	np	np	np	np	51,06
Otros	630,23	94,51	99,47	101,22	101,84	118,40
Total	65,14	69,38	61,94	64,05	62,38	64,37
Año 2001						
Indefinidos	75,69	70,52	46,01	42,29	28,14	52,10
Temporales	49,63	56,31	55,65	58,43	59,79	55,19
Parcial	130,92	162,41	172,32	192,64	154,18	151,03
Formación	60,67	7,14	50,00	np	-	60,62
Otros	67,08	91,69	106,67	107,93	107,90	93,98
Total	63,68	70,34	66,56	68,40	66,04	66,55
Año 2002						
Indefinidos	102,73	98,55	74,06	67,62	41,16	76,47
Temporales	63,66	69,40	66,04	69,91	66,31	66,47
Formación	54,95	117,38	192,86	166,83	132,80	61,70
Otros	63,63	90,70	103,09	103,13	96,73	90,46
Total	63,91	70,79	67,83	71,57	67,29	67,60

FUENTE: INEM. Estadística de contratos registrados

*Índice de Feminización.

4.4.5.G. Índice de feminización de los contratos de trabajo registrados según modalidad en Andalucía. Año 2002

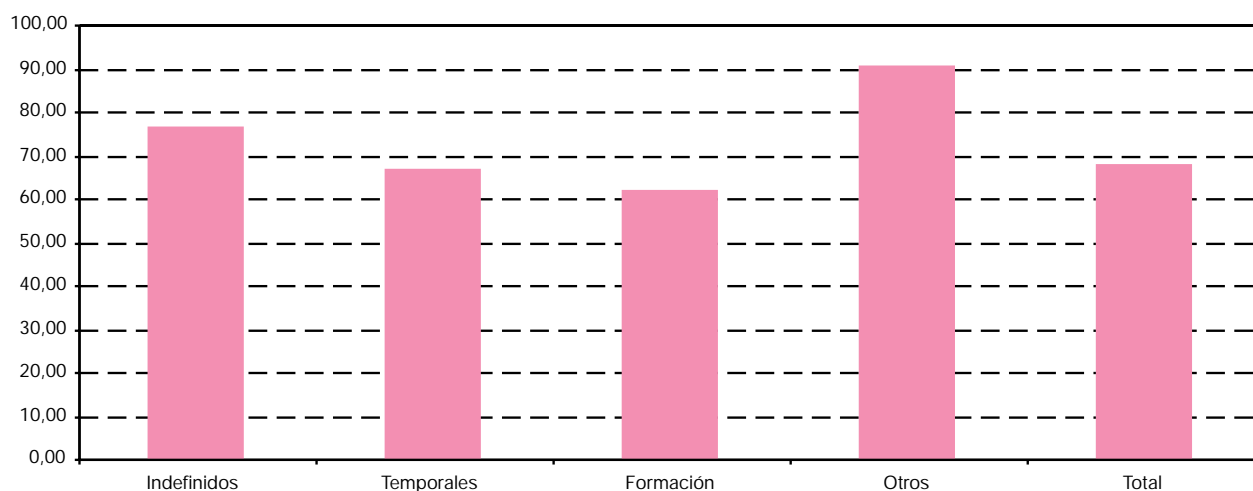

FUENTE: INEM. Estadística de contratos registrados

4. Mercado de trabajo

4.4.6. Número de contratos de trabajo registrados según tipo por sexo, grupo de edad y provincia. Año 2002

	Mujeres					Hombres				
	Menos de 25 años	De 25 a 29 años	De 30 a 39 años	De 40 a 44 años	De 45 y más años	Menos de 25 años	De 25 a 29 años	De 30 a 39 años	De 40 a 44 años	De 45 y más años
Contratos indefinidos ordinarios										
Andalucía										
Almería	191	259	382	105	107	431	535	887	255	376
Cádiz	282	377	494	110	152	692	842	1.539	441	542
Córdoba	162	196	339	85	85	341	441	856	253	242
Granada	240	245	462	156	152	451	532	892	239	233
Huelva	98	105	192	54	45	210	207	476	150	189
Jaén	130	142	254	64	63	387	410	701	308	281
Málaga	585	862	1.172	341	357	1.158	1.422	2.247	645	739
Sevilla	554	766	1.066	304	302	1.318	1.706	2.821	692	637
Total	2.242	2.952	4.361	1.219	1.263	4.988	6.095	10.419	2.983	3.239
España	33.826	37.526	49.046	13.750	16.787	56.352	64.251	102.477	29.067	31.259
Contratos indefinidos fomento del empleo										
Andalucía										
Almería	391	438	318	95	186	119	135	40	5	439
Cádiz	587	540	372	105	243	331	323	188	49	697
Córdoba	437	389	346	69	212	299	199	155	40	593
Granada	561	575	487	118	283	210	199	132	25	637
Huelva	207	224	193	33	85	184	142	42	15	238
Jaén	272	244	193	47	120	94	98	59	13	375
Málaga	1.171	1.232	1.255	284	701	311	324	193	32	1.258
Sevilla	1.623	1.535	1.162	229	557	686	612	329	72	1.332
Total	5.249	5.177	4.326	980	2.387	2.234	2.032	1.138	251	5.569
España	59.153	50.622	44.674	10.431	32.995	20.695	17.157	9.608	1.889	53.289
Contratos de minusválidos										
Andalucía										
Almería	2	8	5	2	2	7	3	14	7	14
Cádiz	4	8	9	7	11	10	16	36	16	25
Córdoba	4	1	8	7	4	13	14	30	8	21
Granada	1	5	10	2	2	6	17	26	6	28
Huelva	1	2	5	4	4	5	7	11	8	12
Jaén	3	9	5	4	3	7	12	13	7	17
Málaga	6	11	13	6	13	12	27	36	18	44
Sevilla	12	12	13	12	9	13	19	40	11	26
Total	33	56	68	44	48	73	115	206	81	187
España	343	418	719	327	601	594	882	1.737	817	1.914
Contratos de obra o servicio										
Andalucía										
Almería	10.459	7.109	10.347	4.171	7.598	20.765	16.663	23.367	7.662	10.872
Cádiz	10.100	8.814	9.903	3.120	2.756	38.159	28.572	43.919	14.838	22.778
Córdoba	7.658	6.197	9.917	3.873	6.008	18.799	13.933	23.165	8.936	14.318
Granada	6.244	5.409	6.288	2.062	2.384	16.681	12.564	18.496	6.348	9.334
Huelva	20.158	13.294	19.792	7.704	11.022	29.783	20.574	29.003	9.769	14.892
Jaén	5.221	4.444	6.942	2.584	3.441	16.970	11.822	23.162	9.650	14.153
Málaga	13.059	9.343	9.459	2.940	3.250	40.039	26.956	38.509	12.725	20.368
Sevilla	23.827	20.630	22.659	7.009	8.018	63.274	48.717	68.316	22.501	34.968
Total	96.726	75.240	95.307	33.463	44.477	244.470	179.801	267.937	92.429	141.683
España	531.252	372.091	405.147	138.276	172.535	999.417	708.032	937.888	308.201	485.894

IF*					Total	
Menos de 25 años	De 25 a 29 años	De 30 a 39 años	De 40 a 44 años	De 45 y más años		
Contratos indefinidos ordinarios						
Andalucía						
44,32	48,41	43,07	41,18	28,46	3.528	Almería
40,75	44,77	32,10	24,94	28,04	5.471	Cádiz
47,51	44,44	39,60	33,60	35,12	3.000	Córdoba
53,22	46,05	51,79	65,27	65,24	3.602	Granada
46,67	50,72	40,34	36,00	23,81	1.726	Huelva
33,59	34,63	36,23	20,78	22,42	2.740	Jaén
50,52	60,62	52,16	52,87	48,31	9.528	Málaga
42,03	44,90	37,79	43,93	47,41	10.166	Sevilla
44,95	48,43	41,86	40,86	38,99	39.761	Total
60,03	58,41	47,86	47,30	53,70	434.341	España
Contratos indefinidos fomento del empleo						
Andalucía						
328,57	324,44	795,00	1.900,00	42,37	2.166	Almería
177,34	167,18	197,87	214,29	34,86	3.435	Cádiz
146,15	195,48	223,23	172,50	35,75	2.739	Córdoba
267,14	288,94	368,94	472,00	44,43	3.227	Granada
112,50	157,75	459,52	220,00	35,71	1.363	Huelva
289,36	248,98	327,12	361,54	32,00	1.515	Jaén
376,53	380,25	650,26	887,50	55,72	6.761	Málaga
236,59	250,82	353,19	318,06	41,82	8.137	Sevilla
234,96	254,77	380,14	390,44	42,86	29.343	Total
285,83	295,05	464,97	552,20	61,92	300.513	España
Contratos de minusválidos						
Andalucía						
28,57	266,67	35,71	28,57	14,29	64	Almería
40,00	50,00	25,00	43,75	44,00	142	Cádiz
30,77	7,14	26,67	87,50	19,05	110	Córdoba
16,67	29,41	38,46	33,33	7,14	103	Granada
20,00	28,57	45,45	50,00	33,33	59	Huelva
42,86	75,00	38,46	57,14	17,65	80	Jaén
50,00	40,74	36,11	33,33	29,55	186	Málaga
92,31	63,16	32,50	109,09	34,62	167	Sevilla
45,21	48,70	33,01	54,32	25,67	911	Total
57,74	47,39	41,39	40,02	31,40	8.352	España
Contratos de obra o servicio						
Andalucía						
50,37	42,66	44,28	54,44	69,89	119.013	Almería
26,47	30,85	22,55	21,03	12,10	182.959	Cádiz
40,74	44,48	42,81	43,34	41,96	112.804	Córdoba
37,43	43,05	34,00	32,48	25,54	85.810	Granada
67,68	64,62	68,24	78,86	74,01	175.991	Huelva
30,77	37,59	29,97	26,78	24,31	98.389	Jaén
32,62	34,66	24,56	23,10	15,96	176.648	Málaga
37,66	42,35	33,17	31,15	22,93	319.919	Sevilla
39,57	41,85	35,57	36,20	31,39	1.271.533	Total
53,16	52,55	43,20	44,87	35,51	5.058.733	España

CONTINUA →

4. Mercado de trabajo

4.4.6. Número de contratos de trabajo registrados según tipo por sexo, grupo de edad y provincia. Año 2002

	Mujeres					Hombres				
	Menos de 25 años	De 25 a 29 años	De 30 a 39 años	De 40 a 44 años	De 45 y más años	Menos de 25 años	De 25 a 29 años	De 30 a 39 años	De 40 a 44 años	De 45 y más años
Contratos eventuales por circunstancias de la producción										
Andalucía										
Almería	12.724	8.019	8.482	3.125	4.119	13.162	8.446	9.394	2.761	3.764
Cádiz	26.348	20.620	27.003	9.032	12.913	32.973	21.935	31.457	11.380	20.758
Córdoba	20.140	18.299	41.870	19.251	35.284	27.433	17.974	38.172	17.765	34.910
Granada	17.905	14.436	22.456	9.247	20.720	20.028	16.289	21.996	7.992	13.417
Huelva	9.782	7.455	9.886	4.023	5.900	14.167	8.487	11.445	4.345	7.162
Jaén	12.296	9.625	19.228	8.008	15.842	22.613	14.577	28.418	12.606	21.665
Málaga	39.949	25.812	33.699	12.828	21.335	40.754	25.248	32.647	11.351	18.847
Sevilla	56.457	39.564	49.183	18.227	26.070	58.885	38.745	48.704	16.708	27.878
Total	195.601	143.830	211.807	83.741	142.183	230.015	151.701	222.233	84.908	148.401
España	1.016.628	624.098	716.311	256.198	341.466	1.156.247	674.903	800.741	257.227	389.352
Contratos de interinidad										
Andalucía										
Almería	1.137	1.146	1.837	631	638	701	599	702	186	248
Cádiz	2.044	2.485	3.579	1.288	1.094	1.900	2.107	2.756	710	997
Córdoba	1.153	1.428	2.641	1.131	780	779	675	1.262	512	498
Granada	1.331	1.557	2.409	947	712	964	1.199	1.539	456	342
Huelva	902	1.073	1.436	584	424	726	796	672	215	205
Jaén	798	1.099	2.304	837	829	562	633	953	255	229
Málaga	3.389	3.653	4.771	1.956	2.232	2.337	2.179	2.238	755	767
Sevilla	5.323	5.777	6.611	2.168	2.071	3.552	3.258	3.893	959	1.220
Total	16.077	18.218	25.588	9.542	8.780	11.521	11.446	14.015	4.048	4.506
España	173.448	159.062	201.077	82.907	95.905	93.211	70.385	75.659	22.465	29.295
Contratos temporales de minusválidos										
Andalucía										
Almería	4	5	7	-	5	7	9	31	16	16
Cádiz	1	11	15	7	4	23	25	35	20	26
Córdoba	6	3	5	3	-	12	11	27	9	20
Granada	8	3	18	3	-	22	23	35	15	18
Huelva	2	1	2	1	-	4	5	10	8	18
Jaén	4	2	4	1	4	10	12	29	6	9
Málaga	11	20	20	9	10	41	32	61	38	35
Sevilla	17	19	25	18	9	45	48	70	29	33
Total	53	64	96	42	37	164	165	298	141	175
España	479	541	808	341	458	992	1.122	2.008	954	1.478
Contratos temporales de inserción										
Andalucía										
Almería	13	37	46	6	9	4	8	13	5	3
Cádiz	109	97	160	59	69	87	37	56	25	43
Córdoba	18	39	41	8	10	3	14	16	1	5
Granada	11	27	43	9	7	8	11	18	5	12
Huelva	27	46	42	8	7	11	19	18	4	3
Jaén	9	23	24	7	5	4	11	12	2	9
Málaga	8	32	44	20	21	7	9	17	5	6
Sevilla	26	82	78	21	20	10	36	42	9	29
Total	221	383	478	138	148	134	145	192	56	110
España	5.551	6.327	8.060	2.936	4.142	5.345	3.903	5.489	2.494	8.477

IF*					Total	
Menos de 25 años	De 25 a 29 años	De 30 a 39 años	De 40 a 44 años	De 45 y más años		
Contratos eventuales por circunstancias de la producción						
Andalucía						
96,67	94,94	90,29	113,18	109,43	73.996	Almería
79,91	94,01	85,84	79,37	62,21	214.419	Cádiz
73,42	101,81	109,69	108,36	101,07	271.098	Córdoba
89,40	88,62	102,09	115,70	154,43	164.486	Granada
69,05	87,84	86,38	92,59	82,38	82.652	Huelva
54,38	66,03	67,66	63,53	73,12	164.878	Jaén
98,02	102,23	103,22	113,01	113,20	262.470	Málaga
95,88	102,11	100,98	109,09	93,51	380.421	Sevilla
85,04	94,81	95,31	98,63	95,81	1.614.420	Total
87,92	92,47	89,46	99,60	87,70	6.233.171	España
Contratos de interinidad						
Andalucía						
162,20	191,32	261,68	339,25	257,26	7.825	Almería
107,58	117,94	129,86	181,41	109,73	18.960	Cádiz
148,01	211,56	209,27	220,90	156,63	10.859	Córdoba
138,07	129,86	156,53	207,68	208,19	11.456	Granada
124,24	134,80	213,69	271,63	206,83	7.033	Huelva
141,99	173,62	241,76	328,24	362,01	8.499	Jaén
145,01	167,65	213,18	259,07	291,00	24.277	Málaga
149,86	177,32	169,82	226,07	169,75	34.832	Sevilla
139,55	159,16	182,58	235,72	194,85	123.741	Total
186,08	225,99	265,77	369,05	327,38	1.003.414	España
Contratos temporales de minusválidos						
Andalucía						
57,14	55,56	22,58	-	31,25	100	Almería
4,35	44,00	42,86	35,00	15,38	167	Cádiz
50,00	27,27	18,52	33,33	-	96	Córdoba
36,36	13,04	51,43	20,00	-	150	Granada
50,00	20,00	20,00	12,50	-	51	Huelva
40,00	16,67	13,79	16,67	44,44	81	Jaén
26,83	62,50	32,79	23,68	28,57	277	Málaga
37,78	39,58	35,71	62,07	27,27	313	Sevilla
32,32	38,79	32,21	29,79	21,14	1.235	Total
48,29	48,22	40,24	35,74	30,99	9.181	España
Contratos temporales de inserción						
Andalucía						
325,00	462,50	353,85	120,00	300,00	144	Almería
125,29	262,16	285,71	236,00	160,47	742	Cádiz
600,00	278,57	256,25	800,00	200,00	155	Córdoba
137,50	245,45	238,89	180,00	58,33	151	Granada
245,45	242,11	233,33	200,00	233,33	185	Huelva
225,00	209,09	200,00	350,00	55,56	106	Jaén
114,29	355,56	258,82	400,00	350,00	169	Málaga
260,00	227,78	185,71	233,33	68,97	353	Sevilla
164,93	264,14	248,96	246,43	134,55	2.005	Total
103,85	162,11	146,84	117,72	48,86	52.724	España

CONTINUA ➔

4. Mercado de trabajo

4.4.6. Número de contratos de trabajo registrados según tipo por sexo, grupo de edad y provincia. Año 2002

	Mujeres					Hombres				
	Menos de 25 años	De 25 a 29 años	De 30 a 39 años	De 40 a 44 años	De 45 y más años	Menos de 25 años	De 25 a 29 años	De 30 a 39 años	De 40 a 44 años	De 45 y más años
Contratos de relevo										
Andalucía										
Almería	2	1	-	-	-	-	4	7	2	1
Cádiz	-	4	7	4	1	1	12	8	3	2
Córdoba	2	3	3	-	3	2	8	12	2	1
Granada	-	2	4	2	-	2	14	9	2	2
Huelva	2	-	-	-	1	-	-	3	-	-
Jaén	-	5	-	-	-	4	2	4	1	1
Málaga	2	4	4	-	-	13	23	15	3	-
Sevilla	-	6	5	2	1	8	24	34	5	3
Total	8	25	23	8	6	30	87	92	18	10
España	381	581	455	105	138	1.916	1.845	1.391	239	261
Contratos de jubilación parcial										
Andalucía										
Almería	-	-	-	-	-	-	-	-	-	14
Cádiz	-	-	-	-	6	-	-	-	-	24
Córdoba	-	-	-	-	9	-	-	-	-	21
Granada	-	-	-	-	3	-	-	-	-	22
Huelva	-	-	-	-	2	-	-	-	-	2
Jaén	-	-	-	-	1	-	-	-	-	9
Málaga	-	-	-	-	2	-	-	-	-	53
Sevilla	-	-	-	-	13	-	-	-	-	65
Total	-	-	-	-	36	-	-	-	-	210
España	-	-	-	-	717	-	-	-	-	6.089
Contratos de jubilación especial a los 64 años										
Andalucía										
Almería	1	-	1	-	-	2	-	-	-	-
Cádiz	-	1	6	2	4	2	4	5	1	1
Córdoba	-	2	3	2	1	3	3	7	2	3
Granada	2	-	3	1	-	-	-	5	1	2
Huelva	-	1	2	1	1	1	-	3	1	-
Jaén	-	-	-	-	-	-	-	2	-	1
Málaga	-	-	3	-	-	-	-	-	-	-
Sevilla	1	1	2	-	-	3	-	3	-	2
Total	4	5	20	6	6	11	7	25	5	9
España	48	68	178	65	72	216	245	351	110	144
Contratos en prácticas										
Andalucía										
Almería	195	119	13	-	-	180	124	21	-	-
Cádiz	434	256	57	4	8	441	254	64	6	2
Córdoba	268	126	15	3	1	253	142	19	-	-
Granada	407	261	36	6	5	466	202	44	1	-
Huelva	88	61	10	-	-	106	80	18	-	-
Jaén	120	83	3	-	1	155	87	8	1	1
Málaga	525	315	40	2	4	531	332	57	3	1
Sevilla	840	676	73	3	7	936	799	137	1	3
Total	2.877	1.897	247	18	26	3.068	2.020	368	12	7
España	23.539	13.242	1.569	153	88	23.661	13.967	1.844	77	55

IF*					Total	
Menos de 25 años	De 25 a 29 años	De 30 a 39 años	De 40 a 44 años	De 45 y más años		
Contratos de relevo						
Andalucía						
np	25,00	-	-	-	17	Almería
-	33,33	87,50	133,33	50,00	42	Cádiz
100,00	37,50	25,00	-	300,00	36	Córdoba
-	14,29	44,44	100,00	-	37	Granada
np	np	-	np	np	6	Huelva
-	250,00	-	-	-	17	Jaén
15,38	17,39	26,67	-	np	64	Málaga
-	25,00	14,71	40,00	33,33	88	Sevilla
26,67	28,74	25,00	44,44	60,00	307	Total
19,89	31,49	32,71	43,93	52,87	7.312	España
Contratos de jubilación parcial						
Andalucía						
np	np	np	np	-	14	Almería
np	np	np	np	25,00	30	Cádiz
np	np	np	np	42,86	30	Córdoba
np	np	np	np	13,64	25	Granada
np	np	np	np	100,00	4	Huelva
np	np	np	np	11,11	10	Jaén
np	np	np	np	3,77	55	Málaga
np	np	np	np	20,00	78	Sevilla
np	np	np	np	17,14	246	Total
np	np	np	np	11,78	6.806	España
Contratos de jubilación especial a los 64 años						
Andalucía						
50,00	np	np	np	np	4	Almería
-	25,00	120,00	200,00	400,00	26	Cádiz
-	66,67	42,86	100,00	33,33	26	Córdoba
np	np	60,00	100,00	-	14	Granada
-	np	66,67	100,00	np	10	Huelva
np	np	0,00	np	-	3	Jaén
np	np	np	np	np	3	Málaga
33,33	np	66,67	np	-	12	Sevilla
36,36	71,43	80,00	120,00	66,67	98	Total
22,22	27,76	50,71	59,09	50,00	1.497	España
Contratos en prácticas						
Andalucía						
108,33	95,97	61,90	np	np	652	Almería
98,41	100,79	89,06	66,67	400,00	1.526	Cádiz
105,93	88,73	78,95	np	np	827	Córdoba
87,34	129,21	81,82	600,00	np	1.428	Granada
83,02	76,25	55,56	np	np	363	Huelva
77,42	95,40	37,50	-	100,00	459	Jaén
98,87	94,88	70,18	66,67	400,00	1.810	Málaga
89,74	84,61	53,28	300,00	233,33	3.475	Sevilla
93,77	93,91	67,12	150,00	371,43	10.540	Total
99,48	94,81	85,09	198,70	160,00	78.195	España

CONTINUA →

4. Mercado de trabajo

4.4.6. Número de contratos de trabajo registrados según tipo por sexo, grupo de edad y provincia. Año 2002

	Mujeres					Hombres				
	Menos de 25 años	De 25 a 29 años	De 30 a 39 años	De 40 a 44 años	De 45 y más años	Menos de 25 años	De 25 a 29 años	De 30 a 39 años	De 40 a 44 años	De 45 y más años
Contratos en formación										
Andalucía										
Almería	626	29	46	8	21	1.450	22	42	18	24
Cádiz	1.417	58	130	45	74	2.056	35	48	21	20
Córdoba	1.059	53	138	69	43	2.336	51	99	40	89
Granada	1.419	51	98	29	24	2.782	65	83	36	49
Huelva	381	35	100	39	38	761	58	63	26	31
Jaén	716	17	78	38	80	1.417	11	12	12	26
Málaga	1.991	61	123	60	87	3.095	23	27	15	19
Sevilla	2.210	81	151	54	46	3.973	63	74	37	53
Total	9.819	385	864	342	413	17.870	328	448	205	311
España	39.433	1.598	3.354	1.476	1.942	73.202	1.457	1.971	771	1.364
Otros contratos										
Andalucía										
Almería	344	173	265	111	138	526	379	498	136	191
Cádiz	98	53	66	17	24	385	250	345	121	213
Córdoba	541	585	1.444	709	1.287	891	482	1.142	522	1.140
Granada	175	131	173	75	150	288	327	295	74	111
Huelva	250	814	1.436	517	494	217	275	566	133	143
Jaén	2.608	2.088	4.933	2.181	4.034	5.029	3.239	5.815	2.537	4.291
Málaga	512	396	624	202	462	572	332	651	230	483
Sevilla	7.489	6.273	13.760	5.834	9.913	10.979	6.307	12.709	5.600	10.487
Total	12.017	10.513	22.701	9.646	16.502	18.887	11.591	22.021	9.353	17.059
España	30.073	32.924	51.940	20.527	27.251	36.480	25.564	43.708	17.625	32.595

FUENTE: INEM. Estadística de contratos registrados

*Índice de Feminización.

IF*					Total	
Menos de 25 años	De 25 a 29 años	De 30 a 39 años	De 40 a 44 años	De 45 y más años		
						Contratos en formación
						Andalucía
43,17	131,82	109,52	44,44	87,50	2.286	Almería
68,92	165,71	270,83	214,29	370,00	3.904	Cádiz
45,33	103,92	139,39	172,50	48,31	3.977	Córdoba
51,01	78,46	118,07	80,56	48,98	4.636	Granada
50,07	60,34	158,73	150,00	122,58	1.532	Huelva
50,53	154,55	650,00	316,67	307,69	2.407	Jaén
64,33	265,22	455,56	400,00	457,89	5.501	Málaga
55,63	128,57	204,05	145,95	86,79	6.742	Sevilla
54,95	117,38	192,86	166,83	132,80	30.985	Total
53,87	109,68	170,17	191,44	142,38	126.568	España
						Otros contratos
						Andalucía
65,40	45,65	53,21	81,62	72,25	2.761	Almería
25,45	21,20	19,13	14,05	11,27	1.572	Cádiz
60,72	121,37	126,44	135,82	112,89	8.743	Córdoba
60,76	40,06	58,64	101,35	135,14	1.799	Granada
115,21	296,00	253,71	388,72	345,45	4.845	Huelva
51,86	64,46	84,83	85,97	94,01	36.755	Jaén
89,51	119,28	95,85	87,83	95,65	4.464	Málaga
68,21	99,46	108,27	104,18	94,53	89.351	Sevilla
63,63	90,70	103,09	103,13	96,73	150.290	Total
82,44	128,79	118,83	116,47	83,60	318.687	España

4. Mercado de trabajo

4.4.7. Evolución de los accidentes en jornada de trabajo con baja según gravedad y sexo del trabajador accidentado en Andalucía. Años 1997-2002

	1997	1998	1999	2000	2001	2002
Leves						
Mujeres	13.540	15.809	18.597	21.269	23.813	24.208
Hombres	78.146	90.368	104.756	115.147	118.320	123.414
IF*	17,33	17,49	17,75	18,47	20,13	19,62
Graves						
Mujeres	224	258	296	320	308	309
Hombres	1.863	2.111	2.257	2.340	2.424	2.334
IF*	12,02	12,22	13,11	13,68	12,71	13,24
Mortales						
Mujeres	2	7	3	3	1	2
Hombres	144	142	176	135	157	150
IF*	1,39	4,93	1,70	2,22	0,64	1,33
Total						
Mujeres	13.766	16.074	18.896	21.592	24.122	24.519
Hombres	80.153	92.621	107.189	117.622	120.901	125.898
IF*	17,17	17,35	17,63	18,36	19,95	19,48

FUENTE: Ministerio de Trabajo y Asuntos Sociales

*Índice de Feminización.

4.4.8. Accidentes en jornada de trabajo con baja según sexo y grupo de edad del trabajador accidentado por gravedad en Andalucía. Años 2001-2002

	Leves	Graves	Mortales	Total
Año 2001				
Mujeres				
De 16 a 19 años	1.283	6	-	1.289
De 20 a 24 años	4.424	28	-	4.452
De 25 a 54 años	16.762	234	1	16.997
De 55 y más años	1.344	40	-	1.384
Total	23.813	308	1	24.122
Hombres				
De 16 a 19 años	6.337	86	2	6.425
De 20 a 24 años	21.106	270	6	21.382
De 25 a 54 años	84.048	1.801	122	85.971
De 55 y más años	6.829	267	27	7.123
Total	118.320	2.424	157	120.901
IF*				
De 16 a 19 años	20,25	6,98	-	20,06
De 20 a 24 años	20,96	10,37	-	20,82
De 25 a 54 años	19,94	12,99	0,82	19,77
De 55 y más años	19,68	14,98	-	19,43
Total	20,13	12,71	0,64	19,95
Año 2002				
Mujeres				
De 16 a 19 años	1.163	6	-	1.169
De 20 a 24 años	4.397	30	-	4.427
De 25 a 54 años	17.308	231	2	17.541
De 55 y más años	1.340	42	-	1.382
Total	24.208	309	2	24.519
Hombres				
De 16 a 19 años	6.601	82	3	6.686
De 20 a 24 años	21.498	255	15	21.768
De 25 a 54 años	88.313	1.736	109	90.158
De 55 y más años	7.002	261	23	7.286
Total	123.414	2.334	150	125.898
IF*				
De 16 a 19 años	17,62	7,32	-	17,48
De 20 a 24 años	20,45	11,76	-	20,34
De 25 a 54 años	19,60	13,31	1,83	19,46
De 55 y más años	19,14	16,09	-	18,97
Total	19,62	13,24	1,33	19,48

FUENTE: Ministerio de Trabajo y Asuntos Sociales

*Índice de Feminización.

4. Mercado de trabajo

4.4.9. Evolución del número de jornadas no trabajadas por accidentes en jornada de trabajo con baja, según sector de actividad y sexo por gravedad en Andalucía. Años 1997-2002

	1997				1998				1999			
	Leves	Graves	Mortales	Total	Leves	Graves	Mortales	Total	Leves	Graves	Mortales	Total
Agricultura												
Mujeres	49.858	2.347	-	52.205	59.273	2.439	-	61.712	66.360	2.334	-	68.694
Hombres	247.484	21.557	2	269.043	260.666	19.130	-	279.796	279.566	16.859	6	296.431
IF*	20,15	10,89	-	19,40	22,74	12,75	np	22,06	23,74	13,84	-	23,17
Industria												
Mujeres	26.604	788	-	27.392	31.265	919	-	32.184	46.923	1.661	-	48.584
Hombres	404.684	27.406	-	432.090	432.736	29.914	-	462.650	545.108	32.584	4	577.696
IF*	6,57	2,88	np	6,34	7,22	3,07	np	6,96	8,61	5,10	-	8,41
Construcción												
Mujeres	6.445	117	-	6.562	9.554	855	-	10.409	13.988	460	-	14.448
Hombres	432.157	31.351	-	463.508	537.627	41.139	-	578.766	735.267	43.697	2	778.966
IF*	1,49	0,37	np	1,42	1,78	2,08	np	1,80	1,90	1,05	-	1,85
Servicios												
Mujeres	238.636	10.766	-	249.402	255.194	10.542	-	265.736	317.993	12.796	2	330.791
Hombres	639.131	49.136	42	688.309	671.427	53.225	1	724.653	844.819	59.231	18	904.068
IF*	37,34	21,91	-	36,23	38,01	19,81	-	36,67	37,64	21,60	11,11	36,59

FUENTE: Ministerio de Trabajo y Asuntos Sociales

*Índice de Feminización.

2000				2001				2002				
Leves	Graves	Mortales	Total	Leves	Graves	Mortales	Total	Leves	Graves	Mortales	Total	
55.005	2.329	-	57.334	68.152	3.719	-	71.871	65.418	2.742	-	68.160	Agricultura
228.160	18.014	3	246.177	217.518	19.661	20	237.199	213.737	16.945	-	230.682	Mujeres
24,11	12,93	-	23,29	31,33	18,92	-	30,30	30,61	16,18	np	29,55	Hombres
												IF*
47.592	1.896	-	49.488	43.817	1.524	-	45.341	48.650	2.706	-	51.356	Industria
520.860	39.062	-	559.922	500.545	36.393	135	537.073	517.463	33.316	-	550.779	Mujeres
9,14	4,85	np	8,84	8,75	4,19	0,00	8,44	9,40	8,12	np	9,32	Hombres
												IF*
14.619	565	-	15.184	14.040	133	-	14.173	15.172	486	-	15.658	Construcción
771.395	57.279	8	828.682	852.465	62.748	163	915.376	936.062	65.595	21	1.001.678	Mujeres
1,90	0,99	-	1,83	1,65	0,21	-	1,55	1,62	0,74	-	1,56	Hombres
												IF*
377.360	17.258	-	394.618	417.623	14.241	-	431.864	417.409	14.348	-	431.757	Servicios
871.073	67.110	4	938.187	897.674	62.760	197	960.631	949.688	60.085	5	1.009.778	Mujeres
43,32	25,72	-	42,06	46,52	22,69	-	44,96	43,95	23,88	-	42,76	Hombres
												IF*

4. Mercado de trabajo

4.5. Salarios

4.5.1. Ganancia anual media según sexo y ocupación (grupos principales de la CNO-94) por grupo de edad de los trabajadores en Andalucía. Año 1995 (euros)

	Menos de 25 años	De 25 a 44 años	De 45 y más años	Total
Mujeres				
Dirección de las administraciones públicas y de empresas de diez o más asalariados	-	29.778,35	-	26.899,50
Profesiones asociadas a titulaciones de segundo y tercer ciclo universitario y afines	-	20.924,84	-	21.203,11
Profesiones asociadas a titulaciones de primer ciclo universitario y afines	-	21.096,73	-	19.668,12
Técnicos y profesionales de apoyo	11.808,08	16.544,66	22.936,42	17.526,71
Empleados de tipo administrativo	7.019,22	12.419,31	18.765,40	12.257,64
Trabajadores de los servicios de restauración y de servicios personales	4.084,48	8.905,20	14.357,58	8.598,08
Trabajadores de los servicios de protección y seguridad	-	-	-	-
Dependientes de comercio y asimilados	6.438,64	10.484,66	10.889,14	9.259,19
Trabajadores cualificados de la construcción, excepto los operarios de maquinaria	-	-	-	-
Trabajadores cualificados de las industrias extractivas, de la metalurgia, la construcción de maquinaria y asimilados	8.220,64	17.247,24	14.843,20	15.106,44
Trabajadores cualificados de industrias de artes gráficas, textil y de la confección, de la elaboración de alimentos y otros asimilados	5.098,39	9.816,93	12.641,09	9.200,89
Operadores de instalaciones industriales, de maquinaria fija; montadores y ensambladores	5.701,80	9.626,41	15.943,05	10.358,44
Conductores y operarios de maquinaria móvil	-	11.432,45	-	9.090,91
Trabajadores no cualificados en servicios (excepto transporte)	4.851,97	6.681,45	7.701,97	6.984,96
Peones de la agricultura, pesca, construcción, industrias manufactureras y transporte	4.252,76	6.626,16	5.514,89	5.469,21
Total	5.951,82	11.335,69	13.463,87	10.711,84
Hombres				
Dirección de las administraciones públicas y de empresas de diez o más asalariados	-	32.439,03	41.335,21	37.227,29
Profesiones asociadas a titulaciones de segundo y tercer ciclo universitario y afines	-	26.403,66	38.487,61	29.713,44
Profesiones asociadas a titulaciones de primer ciclo universitario y afines	-	22.664,17	33.856,81	26.630,85
Técnicos y profesionales de apoyo	11.374,15	21.292,66	26.728,21	23.019,36
Empleados de tipo administrativo	7.289,07	16.285,62	22.991,72	17.888,52
Trabajadores de los servicios de restauración y de servicios personales	5.936,20	11.501,57	14.494,61	11.912,06
Trabajadores de los servicios de protección y seguridad	6.971,74	10.907,77	15.893,77	11.320,06
Dependientes de comercio y asimilados	6.786,63	14.043,25	17.402,31	13.969,32
Trabajadores cualificados de la construcción, excepto los operarios de maquinaria	7.516,86	9.748,42	12.208,36	10.456,41
Trabajadores cualificados de las industrias extractivas, de la metalurgia, la construcción de maquinaria y asimilados	9.127,57	15.173,15	19.055,69	16.625,80
Trabajadores cualificados de industrias de artes gráficas, textil y de la confección, de la elaboración de alimentos y otros asimilados	6.460,28	12.139,24	16.385,99	13.451,25
Operadores de instalaciones industriales, de maquinaria fija; montadores y ensambladores	8.384,72	16.547,07	20.680,23	18.021,35
Conductores y operarios de maquinaria móvil	5.424,13	11.396,39	15.257,89	12.540,72
Trabajadores no cualificados en servicios (excepto transporte)	5.463,80	10.725,06	13.908,02	11.387,38
Peones de la agricultura, pesca, construcción, industrias manufactureras y transporte	6.199,44	9.129,97	11.870,59	8.897,98
Total	6.915,85	15.075,79	20.666,40	16.437,68
IG*				
Dirección de las administraciones públicas y de empresas de diez o más asalariados	np	91,80	-	72,26
Profesiones asociadas a titulaciones de segundo y tercer ciclo universitario y afines	np	79,25	-	71,36
Profesiones asociadas a titulaciones de primer ciclo universitario y afines	np	93,08	-	73,85
Técnicos y profesionales de apoyo	103,82	77,70	85,81	76,14
Empleados de tipo administrativo	96,30	76,26	81,62	68,52
Trabajadores de los servicios de restauración y de servicios personales	68,81	77,43	99,05	72,18
Trabajadores de los servicios de protección y seguridad	-	-	-	-
Dependientes de comercio y asimilados	94,87	74,66	62,57	66,28
Trabajadores cualificados de la construcción, excepto los operarios de maquinaria	-	-	-	-
Trabajadores cualificados de las industrias extractivas, de la metalurgia, la construcción de maquinaria y asimilados	90,06	113,67	77,89	90,86
Trabajadores cualificados de industrias de artes gráficas, textil y de la confección, de la elaboración de alimentos y otros asimilados	78,92	80,87	77,15	68,40
Operadores de instalaciones industriales, de maquinaria fija; montadores y ensambladores	68,00	58,18	77,09	57,48
Conductores y operarios de maquinaria móvil	-	100,32	-	72,49
Trabajadores no cualificados en servicios (excepto transporte)	88,80	62,30	55,38	61,34
Peones de la agricultura, pesca, construcción, industrias manufactureras y transporte	68,60	72,58	46,46	61,47
Total	86,06	75,19	65,15	65,17

FUENTE: INE. Encuesta de estructura salarial

*Índice ganancial: 'ganancia anual media de las mujeres' * 100 / 'ganancia anual media de los hombres'.

4.5.2. Ganancia anual media según estudios realizados por sexo y tipo de contrato de los trabajadores en Andalucía. Año 1995 (euros)

	Mujeres			Hombres			IG*		
	Duración indefinida	Duración determinada	Total	Duración indefinida	Duración determinada	Total	Duración indefinida	Duración determinada	Total
Sin estudios y educación primaria	9.475,56	3.152,31	7.175,48	15.898,57	8.006,08	13.502,34	59,60	39,37	53,14
Educación primaria completa	11.347,11	5.556,96	9.344,54	16.866,20	9.084,90	14.320,32	67,28	61,17	65,25
Educación general básica completa	10.823,63	5.819,00	8.287,36	16.691,91	7.879,87	12.826,80	64,84	73,85	64,61
Bachillerato	16.006,76	8.063,18	14.466,96	23.381,77	10.473,24	21.308,88	68,46	76,99	67,89
Fomación profesional de grado medio o equivalente	10.807,40	6.343,08	9.074,08	19.342,37	8.993,55	16.755,62	55,87	70,53	54,16
Fomación profesional de grado superior o equivalente	15.446,01	7.453,15	11.698,70	21.706,15	10.047,12	19.404,88	71,16	74,18	60,29
Diplomados universitarios	17.075,96	10.527,93	15.605,28	28.299,86	15.617,90	25.688,46	60,34	67,41	60,75
Licenciados universitarios y doctores	23.174,43	11.964,35	19.574,36	35.405,62	14.760,86	31.122,81	65,45	81,05	62,89
Total	13.328,65	6.427,22	10.711,84	19.880,88	9.037,42	16.437,68	67,04	71,12	65,17

FUENTE: INE. Encuesta de estructura salarial

*Índice ganancial: 'ganancia anual media de las mujeres' * 100 / 'ganancia anual media de los hombres'.

4.5.3. Ganancia anual media según rama de actividad (secciones CNAE-93) por sexo y tipo de jornada de los trabajadores en Andalucía. Año 1995 (euros)

	Mujeres			Hombres			IG*		
	Tiempo completo	Tiempo parcial	Total	Tiempo completo	Tiempo parcial	Total	Tiempo completo	Tiempo parcial	Total
Industrias extractivas	17.263,47	-	16.345,13	18.620,56	-	18.595,92	92,71	np	87,90
Industria manufacturera	10.696,21	3.667,38	10.087,39	17.624,08	9.556,69	17.541,74	60,69	38,37	57,51
Producción y distribución de energía eléctrica, gas y agua	18.826,10	6.152,56	18.266,56	24.592,81	9.520,03	24.551,34	76,55	64,63	74,40
Construcción	12.705,40	4.055,63	11.454,09	11.725,15	6.819,68	11.681,27	108,36	59,47	98,06
Comercio, reparación de vehículos a motor, motocicletas y ciclomotores y artículos personales y de uso doméstico	9.539,26	6.392,97	8.814,44	13.924,85	5.886,31	13.651,99	68,51	108,61	64,57
Hostelería	10.267,69	4.250,96	9.438,90	13.941,68	3.389,11	13.029,94	73,65	125,43	72,44
Transporte, almacenamiento y comunicaciones	17.782,15	5.008,23	16.156,41	20.266,73	14.398,45	20.099,65	87,74	34,78	80,38
Intermediación financiera	20.489,70	10.458,81	20.156,14	26.796,73	9.824,74	26.644,07	76,46	106,45	75,65
Actividades inmobiliarias y de alquiler, servicios empresariales	10.838,05	2.732,20	8.364,29	14.443,52	6.337,07	14.225,96	75,04	43,11	58,80
Total	11.838,14	5.102,59	10.711,84	16.630,61	7.173,68	16.437,68	71,18	71,13	65,17

FUENTE: INE. Encuesta de estructura salarial

*Índice ganancial: 'ganancia anual media de las mujeres' * 100 / 'ganancia anual media de los hombres'.

5. Salud y sanidad

Índice del capítulo 5

Introducción	441
Fuentes y metodología	443
Conceptos y definiciones	447
5.1. Recursos humanos	449
5.1.1. Evolución de los profesionales sanitarios colegiados según tipo y sexo. Años 1994-2000.	449
5.1.2. Profesionales sanitarios colegiados según tipo y sexo por provincia. Año 2000.	450
5.1.3. Personal del Servicio Andaluz de Salud según grupo y sexo por provincia. Año 2002	451
5.1.4. Personal de la Consejería de Salud según sexo por categoría y provincia. Año 2002	453
5.1.5. Dotación de personal sanitario y no sanitario en los hospitales andaluces según categoría profesional y sexo por provincia. Año 2000.	454
5.1.6. Estructura del personal de las empresas públicas hospitalarias de Andalucía según categoría profesional por sexo. Año 2002.	456
5.1.7. Distribución de los donantes de órganos por grupo de edad, sexo y provincia. Año 2002.	457
5.1.8. Distribución de los donantes de sangre según grupo de edad y sexo por provincia. Año 2002	457
5.2. Patrones de morbilidad	458
5.2.1. Casos registrados de enfermedades de declaración obligatoria según tipo y sexo por provincia. Año 2002	458
5.2.2.G. Evolución del número de casos de SIDA diagnosticados en Andalucía por sexo y año de diagnóstico. Años 1986-2002	461
5.2.3.G. Evolución del índice de feminización en el número de casos de SIDA diagnosticados en Andalucía por año de diagnóstico. Años 1986-2002	461
5.2.4. Casos de SIDA diagnosticados en Andalucía según categoría de transmisión y sexo por provincia. Año 2002	462
5.2.5. Casos de SIDA diagnosticados en Andalucía según grupo de edad y sexo por provincia. Año 2002.	463
5.2.6. Casos admitidos a tratamiento según droga de consumo principal por grupo de edad y sexo en Andalucía. Año 2001	463
5.2.7.G. Evolución de la cobertura del programa de detección precoz del cáncer de mama en Andalucía. Años 1995-2002	464
5.2.8. Cobertura del programa de planificación familiar por provincia. Años 2001-2002	464
5.2.9. Evolución de la cobertura de embarazo, parto y puerperio por programa y provincia. Años 1998-2002	465
5.2.10.G. Evolución de la cobertura de embarazo, parto y puerperio en Andalucía. Años 1991-2002	466
5.2.11. Evolución de la interrupción voluntaria del embarazo por nivel de instrucción y provincia de residencia. Años 1996-2002	466
5.2.12. Evolución de la interrupción voluntaria del embarazo por grupo de edad y provincia de residencia. Años 1996-2002	468
5.2.13. Evolución de la tasa bruta de interrupción voluntaria del embarazo por provincia. Años 1991-2002	470
5.2.14. Actividad asistencial tocoginecológica en los hospitales del SAS por provincia. Años 2001-2002	470

5.2.15.	Pacientes dados de alta en hospitales del SAS según grupo de edad y sexo por provincia. Años 2001-2002	471
5.2.16.	Pacientes dados de alta en hospitales del SAS según grupo de diagnóstico y sexo por provincia. Años 2001-2002	472
5.2.17.	Evolución de la incapacidad permanente según grupo de edad por sexo y provincia. Años 1998-2002	476
5.3.	Patrones de mortalidad	479
5.3.1.	Evolución de la tasa bruta de mortalidad por sexo y provincia de residencia. Años 1997-2001	479
5.3.2.	Evolución de los años potenciales de vida perdidos por sexo y provincia. Años 1997-2001	479
5.3.3.G.	Evolución de los años potenciales de vida perdidos por sexo en Andalucía. Años 1994-2001	480
5.3.4.	Defunciones según sexo y causa de muerte por provincia de residencia. Años 2000-2001	480
5.3.5.	Víctimas de accidentes de circulación según grupo de edad por sexo y gravedad en Andalucía. Año 2001	482
5.3.6.	Evolución de los suicidios según grado de ejecución y sexo. Años 1998-2001	483
5.3.7.	Suicidios por grado de ejecución, sexo y provincia. Años 2001-2002	483
5.3.8.	Evolución de los suicidios según grupo de edad y sexo. Años 1998-2002	484
5.3.9.	Suicidios según grupo de edad y sexo por provincia. Años 2001-2002	485
5.3.10.	Evolución de los suicidios según situación profesional y sexo. Años 1998-2002	485
5.3.11.	Suicidios según situación profesional y sexo por provincia. Años 2001-2002	487
5.3.12.	Evolución de la esperanza de vida al nacer y a los 65 años según sexo por provincia de residencia. Años 1976-2001	488

Introducción

La permanente mejora de la eficacia de un sistema de salud constituye uno de los factores fundamentales para el mantenimiento de un nivel digno de bienestar y calidad de vida en cualquier sociedad desarrollada. Para orientar esta mejora se hace indispensable disponer de fuentes de conocimiento acerca del estado de salud de la población y la sanidad que, además, aporten información desagregada por sexos.

En su vertiente pública, el sistema sanitario en Andalucía está gestionado por el Servicio Andaluz de Salud (SAS) y se encuentra organizado, en lo que respecta a los usuarios, en centros de atención primaria, atención especializada (hospitales y centros periféricos de especialidades) y centros de transfusión.

Por su parte, el sistema de salud promovido por la iniciativa privada está constituido por los diferentes servicios que se prestan a los ciudadanos en los distintos centros de prevención y/o tratamiento: mutuas, consultas, clínicas, etc., entre otros.

La aproximación al sistema de salud andaluz se aborda en este capítulo a través de tres subcapítulos: "Recursos humanos", "Patrones de morbilidad" y "Patrones de mortalidad", en los que la desagregación de los datos por

sexos permite advertir las diferencias existentes en la participación de hombres y mujeres en el sistema sanitario, así como observar perfiles específicos en sus patrones de morbi-mortalidad.

El subcapítulo "Recursos humanos" proporciona información sobre profesionales sanitarios colegiados, personal del Servicio Andaluz de Salud y de la Consejería de Salud, personal sanitario y no sanitario en los hospitales andaluces y en las empresas públicas hospitalarias, así como la distribución de los donantes, tanto de sangre como de órganos, en Andalucía.

En el segundo subcapítulo, "Patrones de morbilidad", se ofrece información sobre enfermedades de declaración obligatoria, SIDA, admisiones a tratamiento por consumo de drogas, programas de atención a la mujer, interrupción voluntaria del embarazo, pacientes dados de alta en hospitales del SAS y evolución de la incapacidad permanente.

En lo que respecta al tercer subcapítulo, "Patrones de mortalidad", se proporciona información sobre tasas de mortalidad, años potenciales de vida perdidos, causas de muerte, accidentes de circulación, suicidios y evolución de la esperanza de vida.

Fuentes y metodología

Las principales fuentes para la obtención de datos estadísticos acerca de la utilización y distribución de los recursos en el área de la salud en Andalucía proceden fundamentalmente de la Consejería de Salud y del Servicio Andaluz de Salud.

En primer lugar, la Estadística de actividad asistencial en atención primaria en Andalucía, que elabora el SAS, proporciona información sobre los recursos del primer nivel de los cuidados sanitarios.

Por otra parte, la Estadística de actividad asistencial en atención especializada en Andalucía, que también realiza el SAS, suministra información sobre los hospitales que conforman su red pública.

Estas fuentes sólo ofrecen datos relativos a centros y servicios de gestión pública. Para contar con información sobre la actividad asistencial desarrollada en Andalucía en los centros privados hay que acudir a varias fuentes complementarias.

Entre ellas cabe hacer mención a la Estadística de Establecimientos Sanitarios con Régimen de Internado de Andalucía (EESRI).

Existen, además de éstas, otras fuentes específicas que proporcionan datos acerca de la utilización de determinados centros y servicios sanitarios, como trasplantes de órganos, donaciones de sangre, interrupciones voluntarias del embarazo, etc.

En lo que se refiere a los patrones de morbilidad y mortalidad, estos se definen a partir de dos tipos de información: la relativa a las enfermedades y la referida a la mortalidad y a las causas que la ocasionan.

Los datos sobre las enfermedades se obtienen a partir de un conjunto de estadísticas elaboradas por la Consejería de Salud y denominadas: Estadísticas de enfermedades de declaración obligatoria en Andalucía, Estadísticas de tuberculosis de Andalucía y Estadísticas de SIDA en Andalucía.

La información sobre la mortalidad y las causas de muerte la proporcionan las estadísticas que, a partir del Registro de Mortalidad, elaboran conjuntamente el Instituto de Estadística de Andalucía y la Consejería de Salud.

Con un mayor nivel de detalle, y siguiendo en gran medida el orden en que se presenta la información estadística a lo largo de este capítulo, se especifican a continuación las fuentes utilizadas:

Anuario Estadístico de España. INE

El Anuario Estadístico de España es una obra de información estadística general, recopilatoria de datos provenientes de diversas fuentes, internas y externas al INE, que tiene como objetivo ofrecer un reflejo cuantitativo de la realidad económica, social y demográfica de España, con abundante riqueza de contenido. Se trata de una de las obras más emblemáticas del INE, que se viene editando casi ininterrumpidamente desde el año 1858.

De esta publicación se han recogido los datos relativos a profesionales sanitarios colegiados.

Servicio Andaluz de Salud

Ha facilitado directamente al IEA la información relativa a personal del SAS a través de la Dirección General de Personal y Servicios. Asimismo, la Dirección General de Asistencia Sanitaria ha proporcionado la información relativa a donantes de órganos y de sangre en Andalucía.

Consejería de Salud

Ha facilitado directamente al IEA la información relativa a personal de la Consejería de Salud. Por otra parte, la Dirección General de Salud Pública y Participación ha proporcionado los datos relativos a los casos de SIDA diagnosticados en Andalucía.

Estadística de establecimientos sanitarios con régimen de internado en Andalucía. Consejería de Salud

Esta actividad recoge información de todos los establecimientos sanitarios con régimen de internado en la Comunidad Autónoma de Andalucía (hospitales), ya sean estos de gestión pública o privada. Precisamente por esto último constituye una fuente de referencia obligada, por única, para la obtención de información de los centros hospitalarios de carácter privado.

Además de información sobre la actividad asistencial y docente en los centros hospitalarios, incluye datos relativos a los recursos materiales, humanos y económicos de los hospitales públicos y privados de Andalucía.

Concretamente, facilita la siguiente información de cada uno de ellos: dotación, personal, actividad asistencial en cada

área hospitalaria, enfermos según régimen económico, gasto, ingresos y fuentes de financiación.

Estadísticas de enfermedades de declaración obligatoria en Andalucía. Consejería de Salud

Su objetivo es facilitar información sobre un conjunto de enfermedades cuya incidencia debe ser por ley comunicada por los médicos en ejercicio a las autoridades sanitarias.

Desde el año 1997, la declaración de los casos por parte de los médicos, además de numérica, debe ser nominal, es decir, identificada con los datos personales del paciente. Esta circunstancia puede haber ocasionado variaciones significativas en el número de casos declarados a partir de dicho año.

Asimismo se ha modificado parcialmente la relación de enfermedades consideradas de declaración obligatoria, lo que ha provocado una ruptura en la serie de datos temporal relativa a este fenómeno.

Consejería de Asuntos Sociales

El Comisionado para las Drogodependencias, dependiente de la Consejería de Asuntos Sociales, proporciona la información relativa a las drogas de mayor consumo en Andalucía a partir de los casos admitidos a tratamiento en la red de centros de atención al drogodependiente.

Estadística de actividad asistencial de los distritos de atención primaria en Andalucía. SAS

Esta actividad proporciona mensualmente información sobre los distintos tipos de actividad asistencial y promoción de la salud llevada a cabo en los distritos de atención primaria de salud de Andalucía. Asimismo ofrece datos sobre el número de profesionales en cada área y las actividades que estos realizan, dentro y fuera del centro sanitario.

La información de esta estadística se recaba principalmente del Sistema de Información para la Gestión de Atención Primaria (SIGAP), en el que se graban los datos recogidos en los centros asistenciales y en la dirección de los distritos sanitarios.

Del SIGAP proceden los datos estadísticos que se ofrecen sobre programas de atención a la mujer (detección precoz de cáncer de mama, planificación familiar y cobertura de embarazo, parto y puerperio).

Estadística de interrupción voluntaria del embarazo en Andalucía. Consejería de Salud.

A través de esta estadística, la Consejería de Salud proporciona información que permite elaborar el perfil sociodemográfico de las mujeres que realizan interrupciones voluntarias del embarazo.

Algunos de los datos que se ofrecen en esta estadística son los relativos a la convivencia con la pareja, nivel de instrucción y situación laboral de la afectada, ingresos económicos, número de hijos, abortos voluntarios anteriores, semanas de gestación, motivo de la interrupción, entre otros.

Estadística de actividad asistencial en atención especializada en Andalucía. SAS

Esta actividad proporciona información de todo el conjunto de hospitales dependientes y gestionados por el Servicio Andaluz

de Salud. Permite conocer el grado de utilización de los recursos, productividad y actividad asistencial de los hospitales y centros periféricos de especialidades.

Las dos fuentes de datos primarios utilizadas en esta estadística son:

Por un lado, el Sistema de información del programa de cita previa, que posibilita el control y seguimiento de la actividad desarrollada en las consultas externas no jerarquizadas de los centros periféricos de especialidades andaluzes.

Por otro, el Sistema de información interhospitalares (INIHOS), que permite analizar la utilización por parte de la población de los recursos y servicios asistenciales, así como la productividad y rendimiento de los hospitales considerados. De este sistema de información proceden los datos que se ofrecen sobre actividad asistencial tocoginecológica.

Conjunto mínimo básico de datos al alta hospitalaria. SAS

El Conjunto Mínimo Básico de Datos (CMBD) del paciente asistido en un centro hospitalario del Servicio Andaluz de Salud es un conjunto de variables obtenidas desde el ingreso, durante su estancia, y en el momento del alta, que proporcionan datos demográficos sobre el paciente, la institución y servicio que lo atiende y su proceso asistencial.

El CMBD extracta la información del paciente en su proceso asistencial recogiendo datos administrativos, clínicos y demográficos. Por ello, constituye una importante herramienta al informar sobre la casuística hospitalaria y proporcionar conocimiento sobre las características de la morbilidad asistida en las instituciones hospitalarias, su frecuencia y su distribución geográfica y por grupos de edad y sexo.

Asimismo, el CMBD sustituye y mejora la información obtenida a través de la Encuesta de Morbilidad Hospitalaria del INE al crear una base censal del 100% de las altas y desagregar la información a nivel del ámbito hospitalario en lugar del provincial.

De este sistema de información proceden los datos que se ofrecen acerca de los pacientes dados de alta en los hospitales del SAS.

Instituto Nacional de la Seguridad Social

La información relativa a la incapacidad permanente procede de la Subdirección General de Estudios Económicos del Instituto Nacional de la Seguridad Social (INSS) que la obtiene mediante la explotación del fichero de gestión de las pensiones contributivas, en su modalidad de incapacidad permanente.

Estadísticas de mortalidad. IEA

La información que se presenta sobre la mortalidad y las causas de muerte en Andalucía procede de las estadísticas que, a partir del Registro de Mortalidad, elaboran conjuntamente el Instituto de Estadística de Andalucía y la Consejería de Salud.

Las Estadísticas de mortalidad que publica el IEA se plasman en tres publicaciones periódicas:

InfoIEA trimestral de Estadísticas de mortalidad que suministra una serie de tablas de defunciones por causa de muerte, grupos de edad y sexo, y provincia de residencia. La principal virtud de esta publicación es su actualidad dada la

posibilidad de distribución de los datos unos pocos meses después de su registro.

InfoIEA Anual de Estadísticas de mortalidad que ofrece, con una estructura de tablas idéntica a los InfoIEA trimestrales, una primera aproximación a los resultados para un año de referencia.

Defunciones en Andalucía recoge el conjunto de las defunciones ocurridas durante un año en Andalucía tabuladas por residencia y causa de muerte. En esta publicación priman los niveles de detalle y desagregación frente a los de actualidad y rapidez.

Ministerio del Interior

La Dirección General de Tráfico, dependiente del Ministerio del Interior, proporciona la información estadística referente a las víctimas de accidentes de circulación.

Estadísticas del suicidio en España. INE

La estadística de suicidio se viene realizando ininterrumpidamente desde principios de siglo. Esta publicación tiene, desde el año 1986, periodicidad anual y recoge información tanto de los suicidios consumados como de las tentativas, estudiando el acto del suicidio con todas las circunstancias de tipo social que puedan tener interés.

Otras fuentes

- Registro andaluz de SIDA. Consejería de Salud
- Ministerio de Sanidad y Consumo

Conceptos y definiciones

Ingresos hospitalarios

Número de pacientes que fueron ingresados en los establecimientos sanitarios durante el año de referencia. No se incluyen los recién nacidos sanos.

Altas hospitalarias

Es el número de pacientes que han tenido al menos una estancia y son dados de alta en el hospital durante el año de referencia, ya sea por curación o mejoría, traslado a otros hospitales, fallecimiento y otras causas.

Enfermedades de Declaración Obligatoria (EDO)

Todas aquellas enfermedades que tienen que ser notificadas a los servicios sanitarios cuando son diagnosticadas por el profesional. Incluyen enfermedades infantiles, infecciosas,

contagio por alimentos, enfermedades de transmisión sexual, contagio por animales, etc., y otras que requieren la rápida instauración de medidas sanitarias en caso de que se produzcan. Como se ha reseñado anteriormente, desde el 1 de enero de 1997 todos los casos de EDO tienen que declararse nominalmente.

Años Potenciales de Vida Perdidos (APVP)

Es un indicador de muerte prematura que permite estimar el número de años que hubieran podido vivir las personas fallecidas en un periodo determinado. Se calcula sobre la base de la edad de fallecimiento de cada una de las personas, y se aplica sólo para el rango de población comprendido entre 1 y 70 años.

5. Salud y sanidad

5.1. Recursos humanos

5.1.1. Evolución de los profesionales sanitarios colegiados según tipo y sexo. Años 1994-2000

	1994		1995		1996		1997		1998		1999		2000	
	Andalucía	España	Andalucía	España	Andalucía	España	Andalucía	España	Andalucía	España	Andalucía	España	Andalucía	España
Médicos														
Mujeres	7.493	54.278	7.546	54.962	7.853	57.220	8.676	61.180	8.861	62.463	9.192	64.723	9.614	67.713
Hombres	18.414	107.811	18.381	107.688	18.763	108.340	18.652	107.060	18.843	109.031	19.189	110.193	19.243	111.320
IF*	40,69	50,35	41,05	51,04	41,85	52,82	46,52	57,15	47,03	57,29	47,90	58,74	49,96	60,83
Odontólogos y Estomatólogos														
Mujeres	534	3.912	611	4.267	685	4.795	762	5.062	797	5.585	915	6.085	1.018	6.492
Hombres	1.561	9.330	1.632	9.745	1.674	10.082	1.711	10.229	1.748	10.548	1.815	10.806	1.884	11.046
IF*	34,21	41,93	37,44	43,79	40,92	47,56	44,54	49,49	45,59	52,95	50,41	56,31	54,03	58,77
Farmacéuticos														
Mujeres	3.527	25.599	3.589	26.386	3.834	27.824	3.980	29.259	4.179	30.718	4.450	32.269	4.760	33.909
Hombres	2.860	14.724	2.980	15.001	3.126	15.397	3.129	15.731	3.189	16.043	3.270	16.448	3.375	16.850
IF*	123,32	173,86	120,44	175,89	122,65	180,71	127,20	186,00	131,04	191,47	136,09	196,19	141,04	201,24
Veterinarios														
Mujeres	458	4.395	516	4.752	547	5.064	605	5.376	662	5.674	719	6.018	776	6.317
Hombres	2.163	14.355	2.210	14.604	2.252	14.828	2.304	14.991	2.350	15.159	2.366	15.320	2.395	15.417
IF*	21,17	30,62	23,35	32,54	24,29	34,15	26,26	35,86	28,17	37,43	30,39	39,28	32,40	40,97
ATS y DUE														
Mujeres	18.479	132.417	19.022	136.055	19.771	141.304	20.136	145.648	20.832	163.170	21.451	159.012	21.800	164.578
Hombres	9.375	35.540	9.625	36.077	9.860	35.730	10.020	36.229	9.848	40.334	9.492	38.328	10.378	39.907
IF*	197,11	372,59	197,63	377,12	200,52	395,48	200,96	402,02	211,54	404,55	30,68	414,87	210,06	412,40
Matronas														
Mujeres	1.071	5.861	1.074	5.785	1.114	6.048	1.055	5.823	1.015	6.412	982	6.024	1.022	6.113
Hombres	164	244	182	287	161	266	164	272	165	287	196	320	194	326
IF*	653,05	2.402,05	590,11	2.015,68	691,93	2.273,68	643,29	2.140,81	615,15	2.234,15	501,02	1.882,50	526,80	1875,15
Fisioterapeuta														
Mujeres	124	1.284	144	1.315	142	989	125	1.134	126	1.280	96	949	40	917
Hombres	222	1.047	226	1.094	234	894	210	965	107	1.056	165	875	93	804
IF*	55,86	122,64	63,72	120,20	60,68	110,63	59,52	117,51	117,76	121,21	58,18	108,46	43,01	114,05
ATS Analistas														
Mujeres	114	1.088	117	1.070	119	869	111	1.032	106	1.148	62	860	131	1.524
Hombres	103	401	107	404	112	378	109	381	102	398	66	255	152	667
IF*	110,68	271,32	109,35	264,85	106,25	229,89	101,83	270,87	103,92	288,44	93,94	337,25	86,18	228,49
ATS Radiólogo														
Mujeres	415	1.298	481	1.483	480	1.239	426	1.515	521	1.857	274	1.405	707	1.894
Hombres	534	1.158	571	1.170	415	843	370	991	392	1.191	241	828	380	995
IF*	77,72	112,09	84,24	126,75	115,66	146,98	115,14	152,88	132,91	155,92	113,69	169,69	186,05	190,35

FUENTE: INE. Anuario Estadístico de España

*Índice de Feminización.

5. Salud y sanidad

5.1.2. Profesionales sanitarios colegiados según tipo y sexo por provincia. Año 2000

	Andalucía	Almería	Cádiz	Córdoba	Granada	Huelva	Jaén	Málaga	Sevilla	España
Médicos										
Mujeres	9.614	587	1.317	1.009	1.319	541	596	1.633	2.612	67.713
Hombres	19.243	1.078	2.840	1.957	2.471	1.089	1.294	3.520	4.994	111.320
IF*	49,96	54,45	46,37	51,56	53,38	49,68	46,06	46,39	52,30	60,83
Odontólogos y Estomatólogos										
Mujeres	1.018	59	97	86	183	35	54	213	291	6.492
Hombres	1.884	94	249	180	258	77	117	459	450	11.046
IF*	54,03	62,77	38,96	47,78	70,93	45,45	46,15	46,41	64,67	58,77
Farmacéuticos										
Mujeres	4.760	371	597	452	730	274	391	714	1.231	33.909
Hombres	3.375	230	463	326	482	253	306	518	797	16.850
IF*	141,04	161,30	128,94	138,65	151,45	108,30	127,78	137,84	154,45	201,24
Veterinarios										
Mujeres	776	66	107	118	63	48	74	154	146	6.317
Hombres	2.395	151	336	487	252	159	243	341	426	15.417
IF*	32,40	43,71	31,85	24,23	25,00	30,19	30,45	45,16	34,27	40,97
Diplomados en Enfermería										
Mujeres	21.800	1.210	3.565	2.590	2.750	1.303	1.735	3.459	5.188	164.578
Hombres	10.378	820	1.682	816	1.031	495	927	1.386	3.221	39.907
IF*	210,06	147,56	211,95	317,40	266,73	263,23	187,16	249,57	161,07	412,40
Matronas										
Mujeres	1.022	53	333	51	115	33	42	180	215	6.113
Hombres	194	6	48	6	15	8	17	40	54	326
IF*	526,80	883,33	693,75	850,00	766,67	412,50	247,06	450,00	398,15	1.875,15
Fisioterapeuta										
Mujeres	40	-	11	4	-	-	-	-	25	917
Hombres	93	-	13	9	-	2	-	-	69	804
IF*	43,01	np	84,62	44,44	np	-	np	np	36,23	114,05
ATS Analistas										
Mujeres	131	-	-	22	-	-	-	-	109	1.524
Hombres	152	-	1	4	-	-	-	-	147	667
IF*	86,18	np	-	550,00	np	np	np	np	74,15	228,49
ATS Radiólogo										
Mujeres	707	278	49	119	190	-	-	-	71	1.894
Hombres	380	88	47	80	20	-	-	-	145	995
IF*	186,05	np	104,26	148,75	np	np	np	np	48,97	190,35

FUENTE: INE. Anuario Estadístico de España

*Índice de Feminización.

5.1.3. Personal del Servicio Andaluz de Salud según grupo y sexo por provincia. Año 2002^a

	Almería	Cádiz	Córdoba	Granada	Huelva	Jaén	Málaga	Sevilla	Andalucía
Cargos directivos									
Mujeres	10	17	20	18	7	13	27	31	143
Hombres	14	39	29	39	24	30	44	49	268
IF ^b	71,43	43,59	68,97	46,15	29,17	43,33	61,36	63,27	53,36
Jefes de servicio									
Mujeres	5	2	4	4	3	3	8	7	36
Hombres	29	51	26	54	30	44	55	84	373
IF ^b	17,24	3,92	15,38	7,41	10,00	6,82	14,55	8,33	9,65
Jefes de sección									
Mujeres	3	14	12	10	6	15	28	34	122
Hombres	24	100	61	130	29	85	143	233	805
IF ^b	12,50	14,00	19,67	7,69	20,69	17,65	19,58	14,59	15,16
Facultativos especialistas de área									
Mujeres	134	294	213	275	142	151	336	517	2.062
Hombres	251	623	439	646	298	295	691	1.093	4.336
IF ^b	53,39	47,19	48,52	42,57	47,65	51,19	48,63	47,30	47,56
Otro personal facultativo									
Mujeres	31	53	40	49	28	36	45	62	344
Hombres	35	81	80	115	46	55	87	85	584
IF ^b	88,57	65,43	50,00	42,61	60,87	65,45	51,72	72,94	58,90
Médicos generales hospitalarios									
Mujeres	35	37	33	32	25	19	66	57	304
Hombres	32	78	35	43	22	32	112	112	466
IF ^b	109,38	47,44	94,29	74,42	113,64	59,38	58,93	50,89	65,24
Facultativos EBAP									
Mujeres	180	311	219	282	134	256	466	638	2.486
Hombres	198	430	293	322	216	363	609	813	3.244
IF ^b	90,91	72,33	74,74	87,58	62,04	70,52	76,52	78,47	76,63
Médicos de servicio de urgencia									
Mujeres	3	4	7	4	2	-	5	28	53
Hombres	3	16	13	5	1	1	14	59	112
IF ^b	100,00	25,00	53,85	80,00	200,00	-	35,71	47,46	47,32
Facultativos SDH									
Mujeres	4	15	14	9	3	7	22	35	109
Hombres	40	58	68	46	24	23	140	145	544
IF ^b	10,00	25,86	20,59	19,57	12,50	30,43	15,71	24,14	20,04
Facultativos residentes									
Mujeres	48	152	182	296	79	87	306	510	1.660
Hombres	33	144	130	227	53	50	208	343	1.188
IF ^b	145,45	105,56	140,00	130,40	149,06	174,00	147,12	148,69	139,73
Personal de enfermería									
Mujeres	1.175	2.135	1.756	2.080	990	1.334	2.494	3.626	15.590
Hombres	309	931	470	749	341	406	942	1.009	5.157
IF ^b	380,26	229,32	373,62	277,70	290,32	328,57	264,76	359,37	302,31

CONTINUA →

5. Salud y sanidad

5.1.3. Personal del Servicio Andaluz de Salud según grupo y sexo por provincia. Año 2002^a

CONTINUACIÓN

	Almería	Cádiz	Córdoba	Granada	Huelva	Jaén	Málaga	Sevilla	Andalucía
Matronas									
Mujeres	33	108	43	101	35	29	103	128	580
Hombres	4	13	7	23	8	8	33	27	123
IF ^b	825,00	830,77	614,29	439,13	437,50	362,50	312,12	474,07	471,54
Fisioterapeutas									
Mujeres	40	48	28	47	18	31	72	63	347
Hombres	13	34	17	39	13	21	45	48	230
IF ^b	307,69	141,18	164,71	120,51	138,46	147,62	160,00	131,25	150,87
Trabajadores sociales									
Mujeres	47	46	34	47	31	43	66	74	388
Hombres	4	7	4	9	6	6	4	6	46
IF ^b	1.175,00	657,14	850,00	522,22	516,67	716,67	1.650,00	1.233,33	843,48
Técnicos especialistas									
Mujeres	169	371	314	391	200	206	417	640	2.708
Hombres	40	69	45	82	30	34	86	72	458
IF ^b	422,50	537,68	697,78	476,83	666,67	605,88	484,88	888,89	591,27
Auxiliares de enfermería									
Mujeres	790	1.970	1.293	1.620	847	964	2.044	3.230	12.758
Hombres	63	81	55	255	37	68	130	124	813
IF ^b	1.253,97	2.432,10	2.350,91	635,29	2.289,19	1.417,65	1.572,31	2.604,84	1.569,25
Celadores									
Mujeres	180	294	251	346	140	228	426	624	2.489
Hombres	283	661	484	587	343	424	690	1.006	4.478
IF ^b	63,60	44,48	51,86	58,94	40,82	53,77	61,74	62,03	55,58
Resto de personal no sanitario									
Mujeres	682	1.500	1.124	1.220	770	950	1.965	2.835	11.046
Hombres	226	584	507	798	282	428	767	1.045	4.637
IF ^b	301,77	256,85	221,70	152,88	273,05	221,96	256,19	271,29	238,21
Total									
Mujeres	3.569	7.371	5.587	6.831	3.460	4.372	8.896	13.139	53.225
Hombres	1.601	4.000	2.763	4.169	1.803	2.373	4.800	6.353	27.862
IF ^b	222,92	184,28	202,21	163,85	191,90	184,24	185,33	206,82	191,03

FUENTE: Servicio Andaluz de Salud. Dirección General de Personal y Servicios

^aSe recogen sólo las categorías profesionales más significativas desde un punto de vista numérico, descartándose aquellas que tienen poca incidencia en este aspecto.

^bÍndice de Feminización.

5.1.4. Personal de la Consejería de Salud según sexo por categoría y provincia. Año 2002

	Funcionarios					Laborales				
	A	B	C	D	E	I	II	III	IV	V
Almería										
Mujeres	10	2	2	41	-	-	-	2	5	6
Hombres	19	6	10	11	4	-	-	4	1	5
IF*	52,63	33,33	20,00	372,73	-	np	np	50,00	500,00	120,00
Cádiz										
Mujeres	7	5	7	54	1	-	-	1	2	7
Hombres	14	6	8	19	1	-	-	2	3	13
IF*	50,00	83,33	87,50	284,21	100,00	np	np	50,00	66,67	53,85
Córdoba										
Mujeres	14	10	9	43	-	-	-	3	8	12
Hombres	24	5	13	23	2	1	-	5	1	4
IF*	58,33	200,00	69,23	186,96	-	-	np	60,00	800,00	300,00
Granada										
Mujeres	27	10	7	52	2	-	1	7	5	14
Hombres	47	7	9	25	-	-	-	5	-	5
IF*	57,45	142,86	77,78	208,00	np	np	np	140,00	np	280,00
Huelva										
Mujeres	17	10	3	32	1	-	-	1	-	7
Hombres	10	-	6	21	2	1	-	3	-	10
IF*	170,00	np	50,00	152,38	50,00	-	np	33,33	np	70,00
Jaén										
Mujeres	15	2	3	42	1	-	-	1	-	11
Hombres	16	7	6	25	-	-	-	1	1	9
IF*	93,75	28,57	50,00	168,00	np	np	np	100,00	-	122,22
Málaga										
Mujeres	21	9	14	55	-	-	-	4	4	9
Hombres	36	13	7	31	1	-	-	4	1	11
IF*	58,33	69,23	200,00	177,42	-	np	np	100,00	400,00	81,82
Sevilla										
Mujeres	39	10	8	61	-	-	-	2	5	17
Hombres	38	15	9	19	-	-	-	3	2	11
IF*	102,63	66,67	88,89	321,05	np	np	np	66,67	250,00	154,55
Servicios centrales										
Mujeres	39	18	14	90	-	3	2	2	5	-
Hombres	44	14	9	22	-	-	-	-	10	-
IF*	88,64	128,57	155,56	409,09	np	np	np	np	50,00	np
Andalucía										
Mujeres	150	58	53	380	5	-	1	21	29	83
Hombres	204	59	68	174	10	2	-	27	9	68
IF*	73,53	98,31	77,94	218,39	50,00	-	np	77,78	322,22	122,06

FUENTE: Consejería de Salud

*Índice de Feminización.

5. Salud y sanidad

5.1.5. Dotación de personal sanitario y no sanitario en los hospitales andaluces según categoría profesional y sexo por provincia. Año 2000

	Almería	Cádiz	Córdoba	Granada	Huelva	Jaén	Málaga	Sevilla	Andalucía
Personal sanitario									
Médicos									
Mujeres	216	337	218	223	150	165	384	601	2.294
Hombres	430	1.136	634	915	405	511	1.258	1.893	7.182
IF*	50,23	29,67	34,38	24,37	37,04	32,29	30,52	31,75	31,94
Farmacéuticos									
Mujeres	11	14	9	8	9	9	17	20	97
Hombres	6	11	5	15	5	3	14	17	76
IF*	183,33	127,27	180,00	53,33	180,00	300,00	121,43	117,65	127,63
Otros titulados superiores									
Mujeres	5	15	9	17	4	17	20	35	122
Hombres	7	21	11	16	5	6	15	42	123
IF*	71,43	71,43	81,82	106,25	80,00	283,33	133,33	83,33	99,19
Personal de enfermería									
Mujeres	1.191	2.223	1.485	1.973	781	1.083	2.120	3.400	14.256
Hombres	315	779	383	449	237	308	854	1.308	4.633
IF*	378,10	285,37	387,73	439,42	329,54	351,62	248,24	259,94	307,71
Otros titulados medios									
Mujeres	1	-	-	3	2	-	10	25	41
Hombres	1	1	-	1	1	-	9	15	28
IF*	100,00	-	np	300,00	200,00	np	111,11	166,67	146,43
Ayudantes sanitarios									
Mujeres	1.189	2.772	1.557	2.207	915	1.104	2.561	4.028	16.333
Hombres	128	329	126	168	127	1.114	297	239	2.528
IF*	928,91	842,55	1.235,71	1.313,69	720,47	99,10	862,29	1.685,36	646,08
Otros									
Mujeres	-	21	-	7	-	-	52	4	84
Hombres	-	23	-	4	4	-	28	58	117
IF*	np	91,30	np	175,00	-	np	185,71	6,90	71,79
Personal no sanitario									
Dirección y gestión									
Mujeres	23	47	47	63	11	13	68	102	374
Hombres	38	95	62	79	27	38	96	128	563
IF*	60,53	49,47	75,81	79,75	40,74	34,21	70,83	79,69	66,43
Asistentes sociales									
Mujeres	9	17	12	17	11	13	30	36	145
Hombres	1	5	-	3	1	-	1	2	13
IF*	900,00	340,00	np	566,67	1.100,00	np	3.000,00	1.800,00	1.115,38
Personal de oficio									
Mujeres	483	1.158	658	805	371	575	1.129	1.518	6.697
Hombres	271	847	666	836	387	448	1.109	1.821	6.385
IF*	178,23	136,72	98,80	96,29	95,87	128,35	101,80	83,36	104,89
Otros titulados superiores									
Mujeres	3	4	3	2	4	8	15	14	53
Hombres	5	9	4	3	10	14	19	12	76
IF*	60,00	44,44	75,00	66,67	40,00	57,14	78,95	116,67	69,74

CONTINUA →

5.1.5. Dotación de personal sanitario y no sanitario en los hospitales andaluces según categoría profesional y sexo por provincia. Año 2000

CONTINUACION

	Almería	Cádiz	Córdoba	Granada	Huelva	Jaén	Málaga	Sevilla	Andalucía
Otros titulados medios									
Mujeres	1	3	1	9	2	9	7	7	39
Hombres	10	20	9	24	14	9	24	26	136
IF*	10,00	15,00	11,11	37,50	14,29	100,00	29,17	26,92	28,68
Administrativos									
Mujeres	298	677	392	576	259	257	708	1.430	4.597
Hombres	62	157	115	115	56	121	238	289	1.153
IF*	480,65	431,21	340,87	500,87	462,50	212,40	297,48	494,81	398,70
Otros									
Mujeres	-	7	-	4	4	-	23	3	41
Hombres	-	13	1	12	2	1	15	91	135
IF*	np	53,85	-	33,33	200,00	-	153,33	3,30	30,37

FUENTE: Consejería de Salud. Estadística de Establecimientos Sanitarios con Régimen de Internado de Andalucía (EESRI)

*Índice de Feminización.

5. Salud y sanidad

5.1.6. Estructura del personal de las empresas públicas hospitalarias de Andalucía según categoría profesional por sexo. Año 2002

	Hospital de Poniente			Hospital Alto Guadalquivir			Hospital Costa del Sol		
	Mujeres	Hombres	IF*	Mujeres	Hombres	IF*	Mujeres	Hombres	IF*
Sanitario									
Médicos	52	72	72,22	23	41	56,10	45	116	38,79
Farmacéuticos	2	2	100,00	-	1	-	1	2	50,00
Otros titulados superiores	1	-	np	-	-	np	-	-	np
Personal de enfermería	151	43	351,16	65	24	270,83	174	57	305,26
Otros titulados medios	1	-	np	-	-	np	14	5	280,00
Ayudantes sanitarios	175	25	700,00	75	15	500,00	163	24	679,17
Otros	-	-	np	9	13	69,23	48	48	100,00
No Sanitario									
Dirección y gestión	4	15	26,67	1	4	25,00	3	6	50,00
Asistentes sociales	1	-	np	-	-	np	1	-	np
Personal de oficio	31	22	140,91	-	-	np	-	-	np
Otros titulados superiores	-	2	-	3	11	27,27	4	10	40,00
Otros titulados medios	2	3	66,67	2	6	33,33	4	30	13,33
Administrativos	53	12	441,67	16	12	133,33	46	21	219,05
Otros	-	-	np	-	-	np	-	5	-
Total	473	196	241,33	194	127	152,76	503	324	155,25

FUENTE: Consejería de Salud. Estadística de Establecimientos Sanitarios con Régimen de Internado de Andalucía (EESRI)

*Índice de Feminización.

5.1.7. Distribución de los donantes de órganos por grupo de edad, sexo y provincia. Año 2002

	Menores de 15 años			De 15 a 64 años			De 65 y más años			Total		
	Mujeres	Hombres	IF*	Mujeres	Hombres	IF*	Mujeres	Hombres	IF*	Mujeres	Hombres	IF*
Almería	1	2	50,00	4	9	44,44	3	-	np	8	11	72,73
Cádiz	-	2	-	8	22	36,36	5	2	250,00	13	26	50,00
Córdoba	2	3	66,67	8	12	66,67	2	9	22,22	12	24	50,00
Granada	-	1	-	9	15	60,00	6	6	100,00	15	22	68,18
Huelva	-	-	np	-	2	-	2	1	200,00	2	3	66,67
Jaén	-	-	np	1	7	14,29	-	3	-	1	10	10,00
Málaga	1	-	np	8	21	38,10	6	3	200,00	15	24	62,50
Sevilla	-	3	-	12	22	54,55	7	10	70,00	19	35	54,29
Andalucía	4	11	36,36	50	110	45,45	31	34	91,18	85	155	54,84

FUENTE: Servicio Andaluz de Salud. Dirección General de Asistencia Sanitaria

*Índice de Feminización.

5.1.8. Distribución de los donantes de sangre según grupo de edad y sexo por provincia. Año 2002

	Almería	Cádiz	Córdoba	Granada	Huelva	Jaén	Málaga	Sevilla	Andalucía
Donantes nuevos	2.237	6.122	3.634	6.761	1.369	3.526	7.097	7.427	38.173
Donantes activos^a	18.808	22.429	32.461	47.365	14.086	22.025	57.512	63.734	278.420
Total donantes	10.343	33.658	18.462	41.275	12.583	15.266	31.730	34.974	198.291
Grupo de edad									
De 18 a 30 años	3.146	13.451	7.377	17.976	3.973	5.536	12.547	14.140	78.146
De 31 a 40 años	2.768	9.143	5.457	9.998	3.875	4.082	7.885	9.922	53.130
De 41 a 50 años	2.250	6.918	3.766	7.761	2.710	2.889	5.878	6.712	38.884
De 51 a 60 años	1.657	3.319	1.547	4.274	1.410	2.089	4.235	3.449	21.980
Mayores de 60 años	522	827	315	1.266	615	670	1.185	751	6.151
Sexo									
Mujeres	4.838	13.220	7.653	21.354	6.274	7.766	13.831	13.357	88.293
Hombres	5.505	20.438	10.809	19.921	6.309	7.500	17.899	21.617	109.998
IF ^b	87,88	64,68	70,80	107,19	99,45	103,55	77,27	61,79	80,27

FUENTE: Servicio Andaluz de Salud. Dirección General de Asistencia Sanitaria

^aDonante activo es aquella persona que ha efectuado alguna donación en los últimos tres años, no necesariamente en el año de la encuesta.

^bÍndice de Feminización.

5. Salud y sanidad

5.2. Patrones de morbilidad

5.2.1. Casos registrados de enfermedades de declaración obligatoria según tipo y sexo por provincia. Año 2002

	Almería	Cádiz	Córdoba	Granada	Huelva	Jaén	Málaga	Sevilla	Andalucía	Sin provincializar
Botulismo										
Mujeres	-	-	-	-	-	-	-	-	-	-
Hombres	-	-	-	-	-	-	-	-	-	-
IF*	np	np	np	np	np	np	np	np	np	np
Brucelosis										
Mujeres	11	9	10	40	9	6	18	11	114	-
Hombres	42	29	20	66	19	7	60	69	313	1
IF*	26,19	31,03	50,00	60,61	47,37	85,71	30,00	15,94	36,42	-
Disentería										
Mujeres	1	-	-	3	-	-	1	1	6	-
Hombres	1	2	-	1	-	1	2	-	7	-
IF*	100,00	-	np	300,00	np	-	50,00	np	85,71	np
Enfermedad de Lyme										
Mujeres	-	-	-	-	-	-	-	-	-	-
Hombres	-	-	-	-	-	-	-	1	1	-
IF*	np	np	np	np	np	np	np	-	-	np
Enf. Inv. Por H. Influenzae B										
Mujeres	1	1	-	-	-	-	-	1	3	-
Hombres	-	-	-	-	-	-	-	1	1	-
IF*	np	np	np	np	np	np	np	100,00	300,00	np
Enfermedad meningocócica										
Mujeres	4	11	7	6	7	7	22	17	81	-
Hombres	11	17	7	13	11	7	22	18	106	-
IF*	36,36	64,71	100,00	46,15	63,64	100,00	100,00	94,44	76,42	np
Fiebre exantemática mediterránea										
Mujeres	9	1	-	3	2	5	3	-	23	-
Hombres	11	6	1	13	1	3	10	4	49	-
IF*	81,82	16,67	-	23,08	200,00	166,67	30,00	-	46,94	np
Fiebre recurrente										
Mujeres	-	-	-	-	-	1	-	1	2	-
Hombres	-	-	-	2	-	1	1	3	7	-
IF*	np	np	np	-	np	100,00	-	33,33	28,57	np
Fiebre tifoidea y paratifoidea										
Mujeres	-	5	6	3	-	2	2	2	20	-
Hombres	-	4	5	10	4	2	1	1	27	-
IF*	np	125,00	120,00	30,00	-	100,00	200,00	200,00	74,07	np
Hepatitis A										
Mujeres	-	5	1	2	3	-	7	3	21	-
Hombres	1	7	-	7	2	2	11	14	45	1
IF*	-	71,43	np	28,57	150,00	-	63,64	21,43	46,67	-
Hepatitis B										
Mujeres	13	3	-	6	4	3	19	7	57	2
Hombres	36	13	1	12	2	8	23	12	107	-
IF*	36,11	23,08	-	50,00	200,00	37,50	82,61	58,33	53,27	np
Hepatitis C										
Mujeres	7	6	1	42	1	-	27	4	89	1
Hombres	18	14	2	34	4	8	52	17	149	-
IF*	38,89	42,86	50,00	123,53	25,00	-	51,92	23,53	59,73	np

CONTINUA →

5.2.1. Casos registrados de enfermedades de declaración obligatoria según tipo y sexo por provincia. Año 2002

CONTINUACIÓN

	Almería	Cádiz	Córdoba	Granada	Huelva	Jaén	Málaga	Sevilla	Andalucía	Sin provincializar
Hepatitis (Otras)										
Mujeres	1	-	-	-	1	2	1	1	6	-
Hombres	-	-	-	-	1	-	-	-	1	-
IF*	np	np	np	np	100,00	np	np	np	600,00	np
Herpes genital										
Mujeres	-	1	-	1	-	-	3	18	23	-
Hombres	1	3	-	1	1	-	1	7	14	-
IF*	-	33,33	np	100,00	-	np	300,00	257,14	164,29	np
Infección gonocócica										
Mujeres	2	5	1	1	-	-	-	1	10	-
Hombres	41	9	-	2	2	1	2	45	102	-
IF*	4,88	55,56	np	50,00	-	-	-	2,22	9,80	np
Legionelosis										
Mujeres	1	-	-	1	-	3	5	10	20	-
Hombres	1	11	5	5	11	9	21	40	103	-
IF*	100,00	-	-	20,00	-	33,33	23,81	25,00	19,42	np
Leishmaniasis										
Mujeres	1	-	1	1	-	-	1	1	5	-
Hombres	-	-	-	2	-	3	3	1	9	-
IF*	np	np	np	50,00	np	-	33,33	100,00	55,56	np
Listeriosis										
Mujeres	-	-	-	-	-	1	-	-	1	-
Hombres	1	1	1	-	1	1	1	5	11	-
IF*	-	-	-	np	-	100,00	-	-	9,09	np
Meningitis aséptica										
Mujeres	39	17	12	12	9	9	58	16	172	-
Hombres	61	25	10	32	17	8	60	35	249	1
IF*	63,93	68,00	120,00	37,50	52,94	112,50	96,67	45,71	69,08	-
Meningitis tuberculosa										
Mujeres	-	-	-	1	-	-	-	-	1	-
Hombres	-	1	-	-	-	1	-	1	3	-
IF*	np	-	np	np	np	-	np	-	-	np
Paludismo importado										
Mujeres	2	-	1	2	-	2	-	1	8	-
Hombres	3	4	1	1	1	1	7	3	21	-
IF*	66,67	-	100,00	200,00	-	200,00	-	33,33	38,10	np
Parálisis flácida										
Mujeres	-	-	-	-	-	-	-	-	-	-
Hombres	1	-	-	1	-	-	1	1	4	-
IF*	-	np	np	-	np	np	-	-	-	np
Parotiditis										
Mujeres	20	10	8	22	2	7	12	25	106	-
Hombres	28	18	14	22	3	5	26	57	174	1
IF*	71,43	55,56	57,14	100,00	66,67	140,00	46,15	43,86	60,92	-
Rubeola										
Mujeres	-	1	-	-	-	-	-	2	3	-
Hombres	1	-	-	-	-	1	-	11	13	-
IF*	-	np	np	np	np	-	np	18,18	23,08	np

CONTINUA →

5. Salud y sanidad

5.2.1. Casos registrados de enfermedades de declaración obligatoria según tipo y sexo por provincia. Año 2002

CONTINUACIÓN

	Almería	Cádiz	Córdoba	Granada	Huelva	Jaén	Málaga	Sevilla	Andalucía	Sin provincializar
Sarampión										
Mujeres	-	1	1	-	-	-	-	-	2	-
Hombres	-	-	-	-	-	-	-	1	1	-
IF*	np	np	np	np	np	np	np	-	200,00	np
Sífilis										
Mujeres	19	3	2	6	2	2	7	23	64	-
Hombres	15	9	-	3	-	3	10	32	72	-
IF*	126,67	33,33	np	200,00	np	66,67	70,00	71,88	88,89	np
Sífilis congénita										
Mujeres	1	-	-	-	-	1	-	3	5	-
Hombres	1	-	-	-	-	-	-	-	1	-
IF*	100,00	np	np	np	np	np	np	np	500,00	np
Tétanos										
Mujeres	-	-	-	-	-	-	-	-	-	-
Hombres	-	1	-	-	-	-	1	1	3	-
IF*	np	-	np	np	np	np	-	-	-	np
Tosferina										
Mujeres	-	5	-	-	-	3	3	3	14	-
Hombres	1	4	-	-	2	4	6	1	18	-
IF*	-	125,00	np	np	-	75,00	50,00	300,00	77,78	np
Tuberculosis										
Mujeres	31	60	10	48	12	30	62	92	346	1
Hombres	112	136	23	101	63	58	158	203	855	1
IF*	27,68	44,12	43,48	47,52	19,05	51,72	39,24	45,32	40,47	100,00

FUENTE: Consejería de Salud. Dirección General de Salud Pública y Participación. Registro de Enfermedades de Declaración Obligatoria

*Índice de Feminización.

5.2.2.G. Evolución del número de casos de SIDA diagnosticados en Andalucía por sexo y año de diagnóstico. Años 1986-2002*

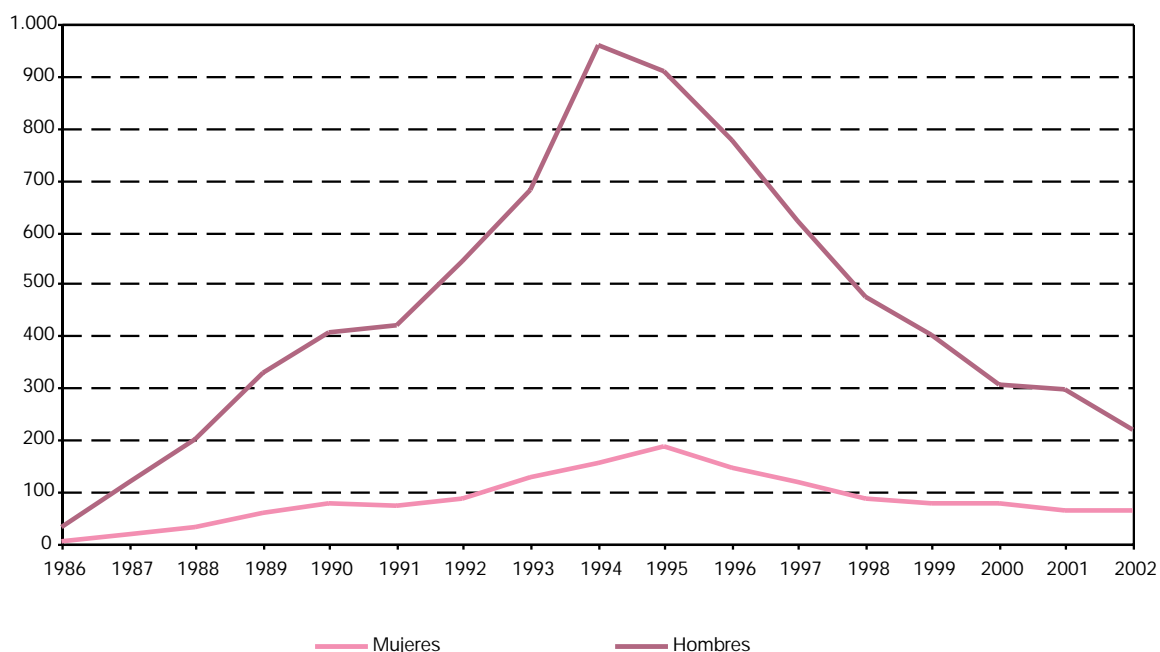

FUENTE: Consejería de Salud. Dirección General de Salud Pública y Participación. Registro andaluz de SIDA

*Hay 4 mujeres y 24 hombres para los que no se conoce el año de diagnóstico. Asimismo, 2 mujeres y 9 hombres diagnosticados en el año 2002 residen fuera de Andalucía.

5.2.3.G. Evolución del índice de feminización en el número de casos de SIDA diagnosticados en Andalucía por año de diagnóstico. Años 1986-2002*

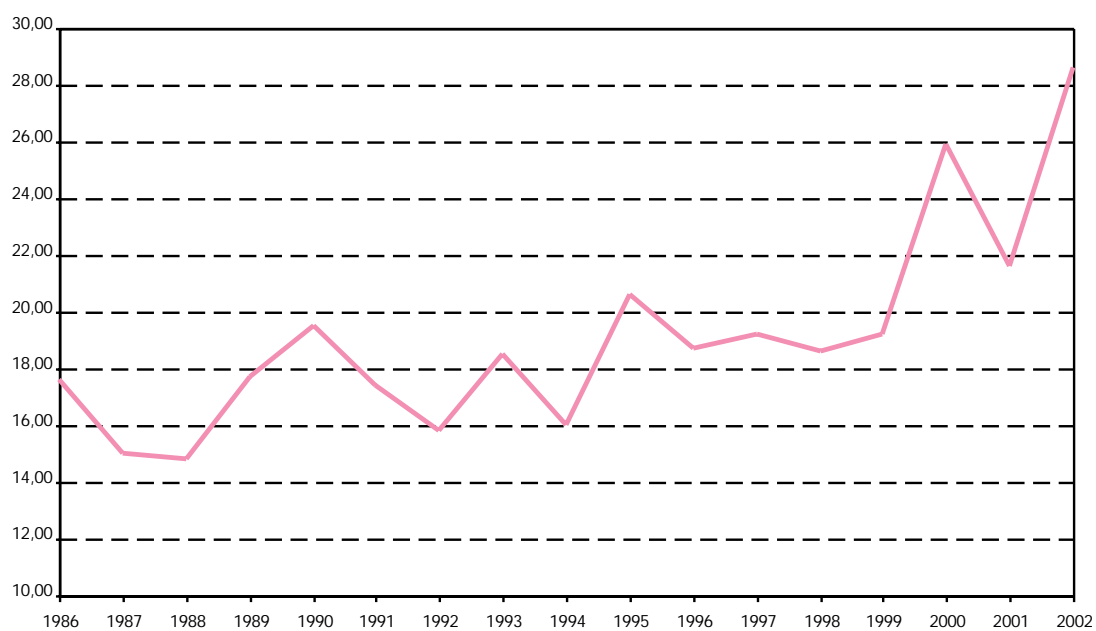

FUENTE: Consejería de Salud. Dirección General de Salud Pública y Participación. Registro andaluz de SIDA

*Hay 4 mujeres y 24 hombres para los que no se conoce el año de diagnóstico. Asimismo, 2 mujeres y 9 hombres diagnosticados en el año 2002 residen fuera de Andalucía.

5. Salud y sanidad

5.2.4. Casos de SIDA diagnosticados en Andalucía según categoría de transmisión y sexo por provincia. Año 2002

	Almería	Cádiz	Córdoba	Granada	Huelva	Jaén	Málaga	Sevilla	Andalucía	Otras provincias
Consumidores de droga vía parenteral^a										
Mujeres	-	3	4	5	3	1	6	8	30	1
Hombres	9	8	13	24	16	6	31	22	129	8
IF ^b	-	37,50	30,77	20,83	18,75	16,67	19,35	36,36	23,26	12,50
Heterosexual										
Mujeres	3	3	3	3	-	3	8	2	25	1
Hombres	5	3	3	5	3	2	8	3	32	-
IF ^b	60,00	100,00	100,00	60,00	-	150,00	100,00	66,67	78,13	np
Homo-bisex										
Mujeres	-	-	-	-	-	-	-	-	-	-
Hombres	1	1	1	1	3	-	14	7	28	-
IF ^b	-	-	-	-	-	np	-	-	-	np
Receptores de hemoderivados										
Mujeres	-	-	-	-	-	-	-	-	-	-
Hombres	-	-	-	-	-	-	-	-	-	-
IF ^b	np	np	np	np	np	np	np	np	np	np
Receptores de transfusiones										
Mujeres	-	-	-	-	-	-	-	-	-	-
Hombres	-	-	-	-	-	-	-	-	-	-
IF ^b	np	np	np	np	np	np	np	np	np	np
Hijo de madre de riesgo										
Mujeres	-	-	-	1	-	-	-	-	1	-
Hombres	-	-	-	-	-	-	-	-	-	-
IF ^b	np	np	np	np	np	np	np	np	np	np
Desconocida/Otros										
Mujeres	-	-	-	2	-	-	2	-	4	-
Hombres	1	3	-	4	-	1	6	4	19	1
IF ^b	-	-	np	50,00	np	-	33,33	-	21,05	-

FUENTE: Consejería de Salud. Dirección General de Salud Pública y Participación. Registro andaluz de SIDA

^aLa categoría de transmisión "Consumidores de droga vía parenteral" ha pasado a recoger también los casos diagnosticados en la extinta categoría "Homo-consumidores de droga vía parenteral".

^bÍndice de Feminización.

5.2.5. Casos de SIDA diagnosticados en Andalucía según grupo de edad y sexo por provincia. Año 2002

	Almería	Cádiz	Córdoba	Granada	Huelva	Jaén	Málaga	Sevilla	Andalucía	Otras provincias
Menos de 15 años										
Mujeres	-	-	-	1	-	-	-	-	1	-
Hombres	-	-	-	-	-	-	-	-	-	-
IF*	np	np	np	np	np	np	np	np	np	np
De 15 a 29 años										
Mujeres	-	-	1	1	-	-	6	1	9	-
Hombres	2	2	1	2	1	1	5	3	17	2
IF*	-	-	100,00	50,00	-	-	120,00	33,33	52,94	-
De 30 a 49 años										
Mujeres	3	6	6	9	3	4	9	9	49	2
Hombres	13	13	14	32	18	8	48	27	173	6
IF*	23,08	46,15	42,86	28,13	16,67	50,00	18,75	33,33	28,32	33,33
De 50 y más años										
Mujeres	-	-	-	-	-	-	1	-	1	-
Hombres	1	-	2	-	3	-	6	6	18	1
IF*	-	np	-	np	-	np	16,67	-	5,56	-

FUENTE: Consejería de Salud. Dirección General de Salud Pública y Participación. Registro andaluz de SIDA

*Índice de Feminización.

5.2.6. Casos admitidos a tratamiento según droga de consumo principal por grupo de edad y sexo en Andalucía. Año 2001 (porcentaje)

	Grupo de edad								Total	Sexo		
	Menos de 15 años	De 15 a 19 años	De 20 a 24 años	De 25 a 29 años	De 30 a 34 años	De 25 a 39 años	De 40 a 44 años	De 45 y más años		Hombres	Mujeres	IF ^a
Heroína	-	1,60	7,90	18,05	30,13	24,60	11,66	6,04	100,00	88,24	11,76	13,33
Heroína y cocaína	-	2,13	10,53	20,97	29,18	22,59	10,02	4,53	100,00	87,87	12,13	13,80
Otros opiáceos	-	-	3,45	10,34	33,62	25,00	24,14	3,45	100,00	82,61	17,39	21,05
Cocaína	0,09	8,11	25,85	22,44	19,54	12,88	7,34	3,75	100,00	90,54	9,46	10,45
Anfetaminas	-	20,00	40,00	10,00	10,00	10,00	-	10,00	100,00	70,00	30,00	42,86
MDMA ^b y derivados	2,33	32,56	53,49	6,98	-	2,33	-	2,33	100,00	84,78	15,22	17,95
Hipnóticos y sedantes	-	10,53	21,05	8,77	15,79	14,04	14,04	15,79	100,00	60,00	40,00	66,67
Cannabis	1,52	25,72	36,55	15,06	9,31	6,26	3,21	2,37	100,00	93,09	6,91	7,43
Alcohol	0,11	0,44	2,91	7,28	14,39	19,49	18,63	36,75	100,00	85,58	14,42	16,84
Otras sustancias	-	6,43	17,14	25,00	18,57	17,86	6,43	8,57	100,00	88,73	11,27	12,70
Media	0,40	10,75	21,89	14,49	18,05	15,50	9,55	9,36	100,00	83,14	16,86	20,27

FUENTE: Consejería de Asuntos Sociales

^aÍndice de Feminización.

^bMDMA: éxtasis.

5. Salud y sanidad

5.2.7.G. Evolución de la cobertura* del programa de detección precoz del cáncer de mama en Andalucía. Años 1995-2002 (porcentaje)

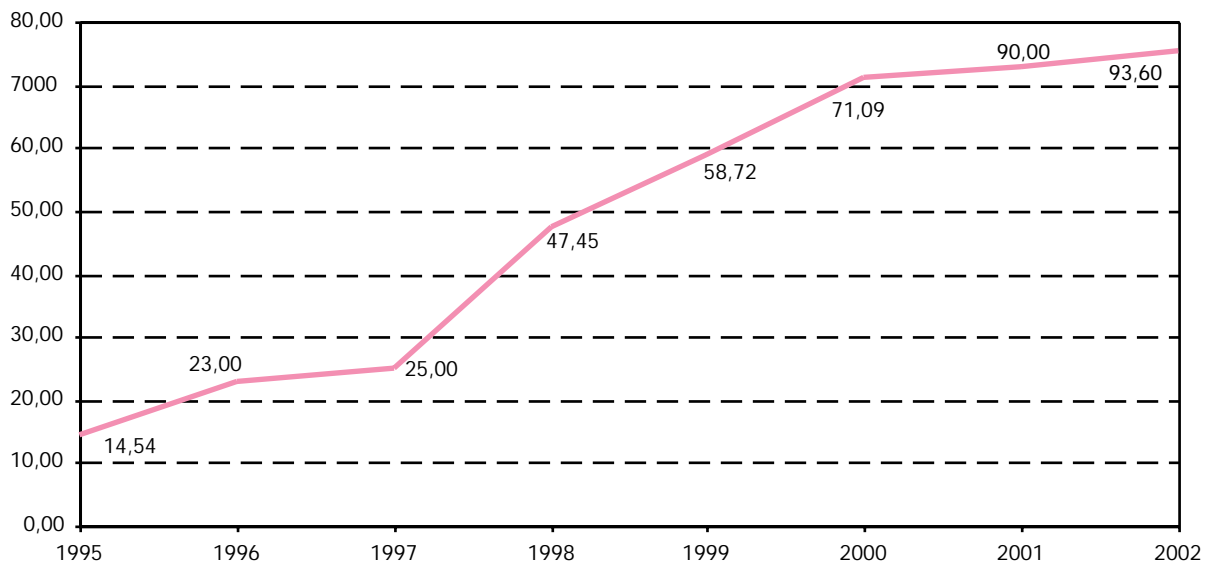

FUENTE: Servicio Andaluz de Salud. Sistema de Información para la Gestión de Atención Primaria (SIGAP)

*La cobertura o tasa de captación del programa de detección precoz de cáncer de mama viene dada por la proporción, expresada como porcentaje, de mujeres que acceden al programa con respecto al total de mujeres con edades comprendidas entre los 50 y los 65 años.

5.2.8. Cobertura del programa de planificación familiar por provincia. Años 2001-2002 (porcentaje)

	Cobertura general	Cobertura de riesgo
Año 2001		
Almería	3,44	6,10
Cádiz	8,59	8,72
Córdoba	4,73	6,59
Granada	5,28	14,13
Huelva	6,97	39,62
Jaén	5,68	7,48
Málaga	7,65	10,47
Sevilla	11,37	36,91
Andalucía	7,66	16,65
Año 2002		
Almería	1,76	4,16
Cádiz	3,45	8,79
Córdoba	2,91	1,19
Granada	3,17	6,37
Huelva	3,69	35,37
Jaén	2,02	1,10
Málaga	4,77	7,93
Sevilla	6,67	19,61
Andalucía	4,16	11,65

FUENTE: Servicio Andaluz de Salud. Sistema de Información para la Gestión de Atención Primaria (SIGAP)

5.2.9. Evolución de la cobertura de embarazo, parto y puerperio por programa y provincia. Años 1998-2002

(porcentaje)

	Control embarazo	Educación maternal	Atención puerperal
Año 1998			
Almería	62,06	25,41	61,41
Cádiz	68,83	59,93	62,62
Córdoba	70,58	35,60	68,36
Granada	57,24	42,14	57,61
Huelva	56,94	79,66	88,79
Jaén	66,69	55,47	67,36
Málaga	53,69	55,29	80,10
Sevilla	77,06	46,91	71,26
Andalucía	65,90	49,60	69,30
Año 1999			
Almería	47,52	24,33	41,37
Cádiz	75,67	71,62	74,56
Córdoba	61,29	47,08	83,00
Granada	63,77	41,15	61,08
Huelva	68,62	42,53	67,92
Jaén	69,55	56,33	72,67
Málaga	57,94	59,98	82,00
Sevilla	79,29	52,95	69,80
Andalucía	66,86	51,92	70,06
Año 2000			
Almería	57,21	35,53	62,51
Cádiz	82,34	65,54	70,35
Córdoba	65,09	50,39	71,68
Granada	65,93	40,50	61,38
Huelva	80,92	66,35	84,24
Jaén	75,60	68,86	85,56
Málaga	56,93	55,94	82,43
Sevilla	77,16	57,11	69,73
Andalucía	70,42	55,48	72,85
Año 2001			
Almería	51,94	43,35	62,16
Cádiz	93,89	75,48	81,31
Córdoba	54,18	43,84	68,02
Granada	74,54	49,11	67,86
Huelva	71,54	72,58	83,43
Jaén	67,61	67,29	80,36
Málaga	63,26	57,39	81,57
Sevilla	73,02	57,18	71,05
Andalucía	70,50	58,48	74,37
Año 2002			
Almería	64,18	51,00	68,67
Cádiz	94,45	71,12	76,92
Córdoba	46,70	41,99	57,20
Granada	71,19	49,48	66,41
Huelva	75,33	89,32	91,58
Jaén	67,77	54,63	74,50
Málaga	59,67	61,14	77,89
Sevilla	88,22	64,24	80,32
Andalucía	73,57	60,52	74,71

FUENTE: Servicio Andaluz de Salud. Sistema de Información para la Gestión de Atención Primaria (SIGAP)

5. Salud y sanidad

5.2.10.G. Evolución de la cobertura de embarazo, parto y puerperio en Andalucía. Años 1991-2002 (porcentaje)

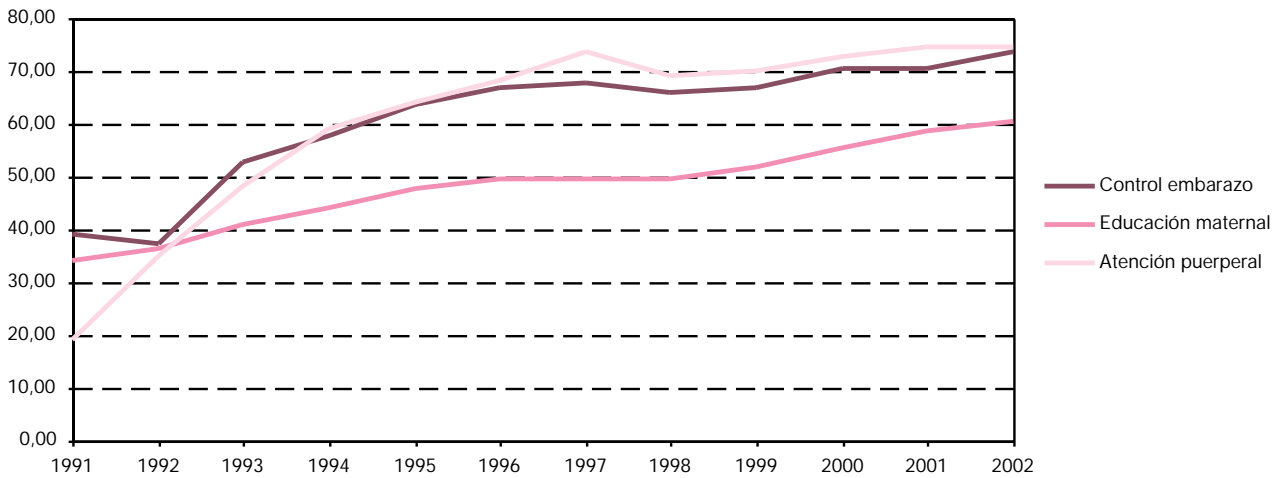

FUENTE: Servicio Andaluz de Salud. Sistema de Información para la Gestión de Atención Primaria (SIGAP)

5.2.11. Evolución de la interrupción voluntaria del embarazo por nivel de instrucción y provincia de residencia. Años 1996-2002

	Analfabetas	Sin estudios	5º EGB	8º EGB	BUP	Escuela universitaria	Facultad	No clasificado	Desconocido	Total
Año 1996										
Almería	9	38	169	201	150	61	17	..	19	664
Cádiz	4	85	306	455	263	78	16	..	109	1.316
Córdoba	2	37	118	212	97	45	15	..	1	527
Granada	10	89	427	196	304	154	120	..	89	1.389
Huelva	6	13	73	100	56	31	6	..	63	348
Jaén	5	23	120	122	91	47	21	..	10	439
Málaga	4	71	271	597	431	164	29	..	81	1.648
Sevilla	4	305	194	228	207	110	41	..	21	1.110
Andalucía	44	661	1.678	2.111	1.599	690	265	..	393	7.441
Año 1997										
Almería	8	80	199	252	219	84	36	9	10	897
Cádiz	19	85	174	429	243	120	17	84	11	1.182
Córdoba	1	28	138	143	69	47	19	1	4	450
Granada	20	103	437	273	416	178	115	24	12	1.578
Huelva	6	4	32	116	68	38	2	19	11	296
Jaén	2	28	144	107	110	37	19	3	5	455
Málaga	17	109	330	687	506	219	43	39	27	1.977
Sevilla	1	188	156	320	188	99	56	4	8	1.020
Andalucía	74	625	1.610	2.327	1.819	822	307	183	88	7.855

CONTINUA →

5.2.11. Evolución de la interrupción voluntaria del embarazo por nivel de instrucción y provincia de residencia. Años 1996-2002

CONTINUACIÓN

	Analfabetas	Sin estudios	5º EGB	8º EGB	BUP	Escuela universitaria	Facultad	No clasificado	Desconocido	Total
Año 1998										
Almería	11	79	215	235	193	73	52	8	8	874
Cádiz	5	220	282	390	240	115	22	6	8	1.288
Córdoba	5	60	125	167	125	43	22	1	8	556
Granada	22	146	447	185	425	170	104	14	16	1.529
Huelva	2	36	41	140	99	42	9	11	4	384
Jaén	-	37	133	112	124	51	24	3	7	491
Málaga	10	93	610	732	561	219	44	39	25	2.333
Sevilla	4	166	103	485	332	104	69	3	23	1.289
Andalucía	59	837	1.956	2.446	2.099	817	346	85	99	8.744
Año 1999										
Almería	13	55	196	243	170	76	49	1	10	813
Cádiz	5	231	274	385	235	99	20	3	20	1.272
Córdoba	2	80	125	225	181	49	37	-	7	706
Granada	12	103	382	270	314	180	137	-	15	1.413
Huelva	2	58	41	109	85	44	14	48	5	406
Jaén	3	36	159	138	111	44	25	1	15	532
Málaga	10	131	633	627	701	242	56	1	7	2.408
Sevilla	-	239	92	761	487	104	74	4	20	1.781
Andalucía	47	933	1.902	2.758	2.284	838	412	58	99	9.331
Año 2000										
Almería	5	78	228	288	269	122	69	2	10	1.071
Cádiz	2	140	345	345	224	84	15	1	3	1.159
Córdoba	-	155	168	174	171	55	58	3	4	788
Granada	4	45	373	324	285	228	164	2	6	1.431
Huelva	2	50	56	188	104	37	23	107	6	573
Jaén	2	53	173	158	126	57	32	1	5	607
Málaga	7	118	726	916	690	271	131	1	32	2.892
Sevilla	1	408	122	869	343	163	106	12	7	2.031
Andalucía	23	1.047	2.191	3.262	2.212	1.017	598	129	73	10.552
Año 2001										
Almería	22	81	283	351	283	143	65	1	7	1.236
Cádiz	7	143	270	473	363	116	33	2	10	1.417
Córdoba	1	147	170	266	167	49	32	3	8	843
Granada	8	51	534	267	388	243	171	3	21	1.686
Huelva	-	75	120	244	111	45	19	64	17	695
Jaén	3	43	188	121	111	58	28	4	12	568
Málaga	25	124	701	753	1.082	257	128	2	17	3.089
Sevilla	5	490	322	756	347	92	101	7	43	2.163
Andalucía	71	1.154	2.588	3.231	2.852	1.003	577	86	135	11.697
Año 2002										
Almería	20	61	297	387	512	112	88	1	8	1.486
Cádiz	4	93	330	511	454	128	49	1	16	1.586
Córdoba	2	98	282	234	229	86	31	-	15	977
Granada	4	114	520	244	503	194	202	-	12	1.793
Huelva	-	44	258	82	56	23	6	-	19	488
Jaén	3	44	227	109	135	65	35	3	10	631
Málaga	26	67	538	1.049	1.295	259	126	-	8	3.368
Sevilla	10	350	823	475	345	119	66	-	49	2.237
Andalucía	69	871	3.275	3.091	3.529	986	603	5	137	12.566

FUENTE: Consejería de Salud. Interrupción Voluntaria del Embarazo (IVE)

5. Salud y sanidad

5.2.12. Evolución de la interrupción voluntaria del embarazo por grupo de edad y provincia de residencia. Años 1996-2002

	De 10 a 14 años	De 15 a 19 años	De 20 a 24 años	De 25 a 29 años	De 30 a 34 años	De 35 a 39 años	De 40 a 44 años	De 45 a 49 años	De 50 a 54 años	Total
Año 1996										
Almería	2	106	188	134	101	98	29	6	-	664
Cádiz	8	248	389	277	208	139	41	6	-	1.316
Córdoba	1	98	147	115	72	61	29	4	-	527
Granada	-	207	418	306	222	160	67	8	1	1.389
Huelva	2	55	85	77	57	44	23	5	-	348
Jaén	1	76	119	97	65	54	24	3	-	439
Málaga	3	252	415	359	296	234	79	10	-	1.648
Sevilla	3	170	293	264	191	133	51	5	-	1.110
Andalucía	20	1.212	2.054	1.629	1.212	923	343	47	1	7.441
Año 1997										
Almería	4	115	243	189	174	116	51	5	-	897
Cádiz	4	228	336	240	187	126	56	5	-	1.182
Córdoba	5	65	133	105	63	55	21	2	1	450
Granada	4	223	462	337	293	194	58	7	-	1.578
Huelva	2	53	80	62	48	33	17	1	-	296
Jaén	1	65	134	86	68	65	31	4	1	455
Málaga	1	331	504	422	373	243	94	9	-	1.977
Sevilla	2	169	289	224	176	109	50	1	-	1.020
Andalucía	23	1.249	2.181	1.665	1.382	941	378	34	2	7.855
Año 1998										
Almería	2	109	238	192	166	115	49	3	-	874
Cádiz	6	243	360	276	182	150	65	6	-	1.288
Córdoba	1	97	163	105	100	60	27	3	-	556
Granada	5	222	495	341	230	156	75	4	1	1.529
Huelva	4	68	93	92	63	45	16	3	-	384
Jaén	3	80	153	98	86	48	18	5	-	491
Málaga	14	401	619	490	398	295	104	11	1	2.333
Sevilla	4	223	359	303	206	134	56	4	-	1.289
Andalucía	39	1.443	2.480	1.897	1.431	1.003	410	39	2	8.744
Año 1999										
Almería	5	118	208	183	156	102	36	5	-	813
Cádiz	11	247	356	244	184	149	75	6	-	1.272
Córdoba	-	148	212	135	103	66	35	6	1	706
Granada	3	264	431	297	219	136	58	5	-	1.413
Huelva	-	69	105	88	66	55	20	3	-	406
Jaén	2	86	145	122	89	56	30	2	-	532
Málaga	11	468	673	516	389	261	84	6	-	2.408
Sevilla	16	334	535	361	279	170	77	9	-	1.781
Andalucía	48	1.734	2.665	1.946	1.485	995	415	42	1	9.331

CONTINUA →

5.2.12. Evolución de la interrupción voluntaria del embarazo por grupo de edad y provincia de residencia. Años 1996-2002

CONTINUACIÓN

	De 10 a 14 años	De 15 a 19 años	De 20 a 24 años	De 25 a 29 años	De 30 a 34 años	De 35 a 39 años	De 40 a 44 años	De 45 a 49 años	De 50 a 54 años	Total
Año 2000										
Almería	2	130	306	213	240	117	58	4	1	1.071
Cádiz	4	250	325	233	186	119	37	5	-	1.159
Córdoba	2	132	234	167	123	85	43	2	-	788
Granada	4	229	470	287	207	148	80	6	-	1.431
Huelva	1	101	174	113	92	63	25	3	1	573
Jaén	2	86	176	121	88	90	38	6	-	607
Málaga	9	476	890	592	490	309	120	4	2	2.892
Sevilla	10	400	612	373	306	228	89	13	-	2.031
Andalucía	34	1.804	3.187	2.099	1.732	1.159	490	43	4	10.552
Año 2001										
Almería	3	160	318	295	217	141	64	8	-	1.206
Cádiz	12	278	422	259	210	146	73	5	-	1.405
Córdoba	3	156	234	158	127	107	43	4	-	832
Granada	3	275	514	361	263	166	73	8	-	1.663
Huelva	4	120	202	135	111	76	37	1	-	686
Jaén	1	75	141	108	96	85	41	3	1	551
Málaga	8	549	893	620	481	354	158	11	-	3.074
Sevilla	9	437	625	392	339	242	92	11	-	2.147
Andalucía	43	2.050	3.349	2.328	1.844	1.317	581	51	1	11.564
Año 2002										
Almería	8	169	434	339	274	184	71	7	-	1.486
Cádiz	13	345	450	307	216	169	75	11	-	1.586
Córdoba	3	180	294	195	149	106	44	6	-	977
Granada	5	277	595	369	263	200	77	7	-	1.793
Huelva	6	81	109	110	85	68	24	5	-	488
Jaén	1	132	181	135	86	64	30	2	-	631
Málaga	16	565	940	804	535	356	137	15	-	3.368
Sevilla	11	439	681	430	335	235	95	9	2	2.237
Andalucía	63	2.188	3.684	2.689	1.943	1.382	553	62	2	12.566

FUENTE: Consejería de Salud. Interrupción Voluntaria del Embarazo (IVE)

5. Salud y sanidad

5.2.13. Evolución de la tasa bruta de interrupción voluntaria del embarazo por provincia. Años 1991-2002

(tasas por 1.000 mujeres de 15 a 44 años)

	1991	1992	1993	1994	1995	1996	1997	1998	1999	2000	2001	2002*
Andalucía												
Almería	3,57	4,38	4,94	6,22	6,27	6,32	8,49	8,23	7,61	10,07	11,61	11,42
Cádiz	2,10	1,56	2,49	4,39	4,53	4,76	4,25	4,57	4,50	4,11	5,00	5,60
Córdoba	2,67	4,28	4,35	5,35	4,65	3,00	2,52	3,13	3,96	4,43	4,73	5,55
Granada	4,02	4,86	5,75	6,96	7,01	7,46	8,42	8,12	7,51	7,59	8,94	9,31
Huelva	2,72	3,18	5,10	3,22	3,73	3,27	2,78	3,51	3,75	5,26	6,39	4,38
Jaén	1,84	2,13	2,32	3,11	2,90	3,15	3,24	3,49	3,82	4,32	4,06	4,40
Málaga	3,95	5,03	5,18	6,42	6,37	5,64	6,71	7,75	8,04	9,62	10,27	10,57
Sevilla	1,45	0,81	2,52	3,13	2,39	2,75	2,51	3,13	4,30	4,90	5,22	5,25
Total	2,65	2,96	3,82	4,76	4,55	4,42	4,63	5,10	5,44	6,14	6,80	7,06
España	4,80	5,10	5,15	5,38	5,53	5,69	5,52	6,00	6,52	7,14	7,66	..

FUENTES: Consejería de Salud. Interrupción Voluntaria del Embarazo (IVE)
Ministerio de Sanidad y Consumo

*Datos provisionales.

5.2.14. Actividad asistencial tocoginecológica en los hospitales del SAS por provincia. Años 2001-2002

	Almería	Cádiz	Córdoba	Granada	Huelva	Jaén	Málaga	Sevilla	Andalucía
Año 2001									
Número de partos	2.945	7.338	5.259	8.308	3.696	4.460	7.915	13.050	52.971
Cesáreas (porcentaje)	16,55	21,49	19,27	16,16	20,74	19,23	24,11	16,93	19,28
Año 2002									
Número de partos	2.935	7.304	5.336	6.645	3.679	4.158	7.902	12.835	50.794
Cesáreas (porcentaje)	17,69	22,88	19,41	20,25	22,29	19,22	24,84	17,87	20,65

FUENTE: Servicio Andaluz de Salud. Sistema de información interhospitalares (INIHOS)

5.2.15. Pacientes dados de alta en hospitales del SAS según grupo de edad y sexo por provincia. Años 2001-2002

	Almería	Cádiz	Córdoba	Granada	Huelva	Jaén	Málaga	Sevilla	Andalucía
Año 2001									
Menos de 1 año									
Mujeres	752	1.912	1.110	2.046	572	1.401	1.848	2.695	12.336
Hombres	982	2.264	1.329	2.390	709	1.758	2.192	3.435	15.059
IF*	76,58	84,45	83,52	85,61	80,68	79,69	84,31	78,46	81,92
De 1 a 14 años									
Mujeres	1.248	2.586	1.990	2.242	945	2.082	2.305	5.314	18.712
Hombres	1.811	3.317	2.843	3.097	1.449	2.918	3.402	7.093	25.930
IF*	68,91	77,96	70,00	72,39	65,22	71,35	67,75	74,92	72,16
De 15 a 44 años									
Mujeres	11.313	20.494	13.537	18.411	9.856	13.531	26.269	31.302	144.713
Hombres	4.705	8.216	5.501	7.754	3.620	5.129	9.850	11.377	56.152
IF*	240,45	249,44	246,08	237,44	272,27	263,81	266,69	275,13	257,72
De 45 a 64 años									
Mujeres	3.372	7.488	5.205	6.283	3.208	4.328	8.798	10.170	48.852
Hombres	4.090	8.804	6.629	7.641	3.901	5.060	10.889	12.309	59.323
IF*	82,44	85,05	78,52	82,23	82,24	85,53	80,80	82,62	82,35
De 65 y más años									
Mujeres	6.532	10.075	10.710	10.633	5.255	8.611	12.495	16.907	81.218
Hombres	7.093	10.975	11.219	11.479	5.705	9.577	14.120	16.885	87.053
IF*	92,09	91,80	95,46	92,63	92,11	89,91	88,49	100,13	93,30
Total									
Mujeres	23.217	42.555	32.552	39.615	19.836	29.953	51.715	66.388	305.831
Hombres	18.681	33.576	27.521	32.361	15.384	24.442	40.453	51.099	243.517
IF*	124,28	126,74	118,28	122,42	128,94	122,55	127,84	129,92	125,59
Año 2002									
Menos de 1 año									
Mujeres	778	1.902	1.197	1.935	564	1.367	1.967	2.792	12.502
Hombres	1.002	2.341	1.527	2.448	726	1.734	2.463	3.676	15.917
IF*	77,64	81,25	78,39	79,04	77,69	78,84	79,86	75,95	78,54
De 1 a 14 años									
Mujeres	1.234	2.680	2.107	2.182	1.078	1.877	2.142	5.448	18.748
Hombres	1.925	3.323	2.919	2.949	1.496	2.735	3.101	7.624	26.072
IF*	64,10	80,65	72,18	73,99	72,06	68,63	69,07	71,46	71,91
De 15 a 44 años									
Mujeres	11.794	20.401	13.599	18.549	10.031	13.501	26.239	31.589	145.703
Hombres	5.039	7.972	5.637	7.447	3.550	5.143	10.107	11.368	56.263
IF*	234,05	255,91	241,25	249,08	282,56	262,51	259,61	277,88	258,97
De 45 a 64 años									
Mujeres	3.572	7.455	5.270	6.413	3.267	4.271	8.863	10.777	49.888
Hombres	4.332	8.641	6.612	7.881	3.852	4.963	11.150	12.452	59.883
IF*	82,46	86,27	79,70	81,37	84,81	86,06	79,49	86,55	83,31
De 65 y más años									
Mujeres	6.815	10.118	10.610	11.213	5.405	8.713	13.125	17.774	83.773
Hombres	7.462	10.618	11.246	11.827	5.972	9.746	14.638	17.326	88.835
IF*	91,33	95,29	94,34	94,81	90,51	89,40	89,66	102,59	94,30
Total									
Mujeres	24.193	42.556	32.783	40.292	20.345	29.729	52.336	68.380	310.614
Hombres	19.760	32.895	27.941	32.552	15.596	24.321	41.459	52.446	246.970
IF*	122,43	129,37	117,33	123,78	130,45	122,24	126,24	130,38	125,77

FUENTE: Servicio Andaluz de Salud. Conjunto Mínimo Básico de Datos al Alta Hospitalaria (CMBDA)

*Índice de Feminización.

5. Salud y sanidad

5.2.16. Pacientes dados de alta en hospitales del SAS según grupo de diagnóstico y sexo por provincia. Años 2001-2002

	Almería	Cádiz	Córdoba	Granada	Huelva	Jaén	Málaga	Sevilla	Andalucía
Año 2001									
Enfermedades infecciosas y parasitarias									
Mujeres	415	792	395	671	264	456	648	1.077	4.718
Hombres	654	1.322	771	968	393	769	1.075	1.739	7.691
IF*	63,46	59,91	51,23	69,32	67,18	59,30	60,28	61,93	61,34
Tumores									
Mujeres	1.335	3.655	2.608	3.112	1.372	1.799	4.067	5.821	23.769
Hombres	1.528	3.666	2.673	3.103	1.602	1.989	3.850	5.815	24.226
IF*	87,37	99,70	97,57	100,29	85,64	90,45	105,64	100,10	98,11
Enfermedades de las glándulas endocrinas, nutrición, metabolismo e inmunidad									
Mujeres	368	987	677	849	321	407	830	1.217	5.656
Hombres	262	605	463	568	223	399	598	835	3.953
IF*	140,46	163,14	146,22	149,47	143,95	102,01	138,80	145,75	143,08
Enfermedad de la sangre y los órganos hematopoyéticos									
Mujeres	130	442	242	291	164	259	395	478	2.401
Hombres	119	422	218	254	159	244	351	379	2.146
IF*	109,24	104,74	111,01	114,57	103,14	106,15	112,54	126,12	111,88
Trastornos mentales									
Mujeres	371	601	360	500	299	497	530	1.553	4.711
Hombres	606	1.202	582	804	476	688	1.002	2.222	7.582
IF*	61,22	50,00	61,86	62,19	62,82	72,24	52,89	69,89	62,13
Enfermedades del sistema nervioso y órganos de los sentidos									
Mujeres	810	1.553	1.180	1.315	586	1.003	1.720	1.763	9.930
Hombres	774	1.518	1.192	1.375	665	1.008	1.725	1.984	10.241
IF*	104,65	102,31	98,99	95,64	88,12	99,50	99,71	88,86	96,96
Enfermedades del aparato circulatorio									
Mujeres	2.205	4.244	3.761	3.568	2.169	2.591	4.281	6.523	29.342
Hombres	2.631	5.630	4.359	5.037	2.935	3.215	6.945	8.434	39.186
IF*	83,81	75,38	86,28	70,84	73,90	80,59	61,64	77,34	74,88
Enfermedades del aparato respiratorio									
Mujeres	1.521	2.374	2.202	2.098	839	1.883	2.521	3.233	16.671
Hombres	2.792	3.992	3.879	3.730	1.665	3.400	4.619	5.534	29.611
IF*	54,48	59,47	56,77	56,25	50,39	55,38	54,58	58,42	56,30
Enfermedades del aparato digestivo									
Mujeres	2.197	3.714	3.248	3.727	1.601	3.168	4.971	5.896	28.522
Hombres	2.821	4.782	4.266	4.869	2.282	4.266	6.653	7.211	37.150
IF*	77,88	77,67	76,14	76,55	70,16	74,26	74,72	81,76	76,78
Enfermedades del aparato genitourinario									
Mujeres	1.408	3.166	2.010	2.231	1.396	2.029	3.378	4.284	19.902
Hombres	1.001	1.460	1.367	1.478	727	1.177	2.050	2.417	11.677
IF*	140,66	216,85	147,04	150,95	192,02	172,39	164,78	177,24	170,44

CONTINUA →

5.2.16. Pacientes dados de alta en hospitales del SAS según grupo de diagnóstico y sexo por provincia. Años 2001-2002

CONTINUACIÓN

	Almería	Cádiz	Córdoba	Granada	Huelva	Jaén	Málaga	Sevilla	Andalucía
Complicaciones del embarazo, parto y puerperio									
Mujeres	7.843	13.325	8.968	12.515	6.977	9.321	17.287	20.714	96.950
Hombres	-	-	-	-	-	-	-	-	-
IF*	np	np	np	np	np	np	np	np	np
Enfermedades de la piel y del tejido celular subcutáneo									
Mujeres	206	295	271	340	153	189	341	510	2.305
Hombres	268	355	361	460	206	284	534	591	3.059
IF*	76,87	83,10	75,07	73,91	74,27	66,55	63,86	86,29	75,35
Enfermedades del sistema osteomuscular y tejido conjuntivo									
Mujeres	813	1.574	1.509	1.618	931	1.385	1.944	2.205	11.979
Hombres	717	1.168	968	1.264	666	944	1.531	1.615	8.873
IF*	113,39	134,76	155,89	128,01	139,79	146,72	126,98	136,53	135,01
Anomalías congénitas									
Mujeres	77	311	370	325	100	135	397	895	2.610
Hombres	147	360	436	447	107	201	500	1.192	3.390
IF*	52,38	86,39	84,86	72,71	93,46	67,16	79,40	75,08	76,99
Ciertas afecciones originadas en el periodo perinatal									
Mujeres	330	587	392	647	267	579	818	857	4.477
Hombres	405	729	484	818	315	711	932	1.077	5.471
IF*	81,48	80,52	80,99	79,10	84,76	81,43	87,77	79,57	81,83
Signos, síntomas y estados morbosos mal definidos									
Mujeres	877	1.296	1.192	997	818	1.054	1.208	2.446	9.888
Hombres	1.121	1.608	1.532	1.704	968	1.200	1.460	2.705	12.298
IF*	78,23	80,60	77,81	58,51	84,50	87,83	82,74	90,43	80,40
Lesiones y envenenamiento									
Mujeres	1.473	2.164	2.269	2.965	1.208	2.216	3.585	4.033	19.913
Hombres	2.166	3.138	2.800	3.932	1.633	2.754	4.697	5.031	26.151
IF*	68,01	68,96	81,04	75,41	73,97	80,46	76,33	80,16	76,15
Otras causas									
Mujeres	756	1.085	843	1.720	371	843	1.699	1.384	8.701
Hombres	608	1.220	1.096	1.434	362	1.039	1.201	1.149	8.109
IF*	124,34	88,93	76,92	119,94	102,49	81,14	141,47	120,45	107,30
Total									
Mujeres	23.135	42.165	32.497	39.489	19.836	29.814	50.620	64.889	302.445
Hombres	18.620	33.177	27.447	32.245	15.384	24.288	39.723	49.930	240.814
IF*	124,25	127,09	118,40	122,47	128,94	122,75	127,43	129,96	125,59
Año 2002									
Enfermedades infecciosas y parasitarias									
Mujeres	382	707	376	644	341	431	610	998	4.489
Hombres	656	1.246	591	868	485	627	1.078	1.650	7.201
IF*	58,23	56,74	63,62	74,19	70,31	68,74	56,59	60,48	62,34

CONTINUA →

5. Salud y sanidad

5.2.16. Pacientes dados de alta en hospitales del SAS según grupo de diagnóstico y sexo por provincia. Años 2001-2002

CONTINUACIÓN

	Almería	Cádiz	Córdoba	Granada	Huelva	Jaén	Málaga	Sevilla	Andalucía
Tumores									
Mujeres	1.435	3.584	2.446	3.066	1.452	1.729	4.182	6.180	24.074
Hombres	1.519	3.696	2.598	3.033	1.596	1.747	4.094	5.937	24.220
IF*	94,47	96,97	94,15	101,09	90,98	98,97	102,15	104,09	99,40
Enfermedades de las glándulas endocrinas, nutrición, metabolismo e inmunidad									
Mujeres	329	915	622	847	298	464	859	1.216	5.550
Hombres	265	585	428	585	212	410	640	870	3.995
IF*	124,15	156,41	145,33	144,79	140,57	113,17	134,22	139,77	138,92
Enfermedad de la sangre y los órganos hematopoyéticos									
Mujeres	181	441	173	323	139	259	370	477	2.363
Hombres	151	374	148	251	175	225	356	380	2.060
IF*	119,87	117,91	116,89	128,69	79,43	115,11	103,93	125,53	114,71
Trastornos mentales									
Mujeres	458	648	383	527	347	475	618	1.473	4.929
Hombres	620	1.218	492	772	445	750	992	1.968	7.257
IF*	73,87	53,20	77,85	68,26	77,98	63,33	62,30	74,85	67,92
Enfermedades del sistema nervioso y órganos de los sentidos									
Mujeres	773	1.439	1.077	1.203	517	776	1.612	1.805	9.202
Hombres	762	1.405	1.023	1.215	601	958	1.672	1.885	9.521
IF*	101,44	102,42	105,28	99,01	86,02	81,00	96,41	95,76	96,65
Enfermedades del aparato circulatorio									
Mujeres	2.377	4.106	3.556	3.739	2.173	2.560	4.520	6.723	29.754
Hombres	2.887	5.224	4.496	4.912	3.047	3.418	7.072	8.723	39.779
IF*	82,33	78,60	79,09	76,12	71,32	74,90	63,91	77,07	74,80
Enfermedades del aparato respiratorio									
Mujeres	1.741	2.524	2.269	2.227	1.018	2.000	2.500	3.352	17.631
Hombres	3.105	4.128	4.083	4.000	1.681	3.727	4.653	5.845	31.222
IF*	56,07	61,14	55,57	55,68	60,56	53,66	53,73	57,35	56,47
Enfermedades del aparato digestivo									
Mujeres	2.261	3.667	3.313	3.858	1.609	3.150	4.871	5.900	28.629
Hombres	3.002	4.808	4.381	5.009	2.304	4.206	6.600	7.458	37.768
IF*	75,32	76,27	75,62	77,02	69,84	74,89	73,80	79,11	75,80
Enfermedades del aparato genitourinario									
Mujeres	1.499	3.117	1.968	2.333	1.481	1.970	3.289	4.420	20.077
Hombres	1.101	1.437	1.286	1.599	785	1.133	2.000	2.499	11.840
IF*	136,15	216,91	153,03	145,90	188,66	173,87	164,45	176,87	169,57
Complicaciones del embarazo, parto y puerperio									
Mujeres	8.336	13.530	9.039	12.645	7.130	9.404	17.533	21.227	98.844
Hombres	-	-	-	-	-	-	-	-	-
IF*	np	np	np	np	np	np	np	np	np

CONTINUA →

5.2.16. Pacientes dados de alta en hospitales del SAS según grupo de diagnóstico y sexo por provincia.
Años 2001-2002

CONTINUACIÓN

	Almería	Cádiz	Córdoba	Granada	Huelva	Jaén	Málaga	Sevilla	Andalucía
Enfermedades de la piel y del tejido celular subcutáneo									
Mujeres	207	269	263	329	136	155	356	507	2.222
Hombres	314	344	370	430	203	273	584	594	3.112
IF*	65,92	78,20	71,08	76,51	67,00	56,78	60,96	85,35	71,40
Enfermedades del sistema osteomuscular y tejido conjuntivo									
Mujeres	1.034	1.785	2.054	1.945	945	1.620	2.359	3.219	14.961
Hombres	805	1.349	1.249	1.372	572	1.068	1.871	2.108	10.394
IF*	128,45	132,32	164,45	141,76	165,21	151,69	126,08	152,70	143,94
Anomalías congénitas									
Mujeres	97	304	333	308	73	94	426	779	2.414
Hombres	161	368	458	510	118	153	560	1.236	3.564
IF*	60,25	82,61	72,71	60,39	61,86	61,44	76,07	63,03	67,73
Ciertas afecciones originadas en el periodo perinatal									
Mujeres	351	616	447	640	214	376	916	889	4.449
Hombres	422	731	533	795	322	484	1.145	1.123	5.555
IF*	83,18	84,27	83,86	80,50	66,46	77,69	80,00	79,16	80,09
Signos, síntomas y estados morbosos mal definidos									
Mujeres	798	1.218	1.242	1.123	804	1.128	1.215	2.434	9.962
Hombres	1.151	1.522	1.603	1.841	1.112	1.311	1.507	2.585	12.632
IF*	69,33	80,03	77,48	61,00	72,30	86,04	80,62	94,16	78,86
Lesiones y envenenamiento									
Mujeres	1.543	2.098	2.353	3.044	1.307	2.123	3.710	4.289	20.467
Hombres	2.373	2.759	2.842	3.912	1.635	2.653	4.876	5.229	26.279
IF*	65,02	76,04	82,79	77,81	79,94	80,02	76,09	82,02	77,88
Otras causas									
Mujeres	378	1.070	823	1.454	361	870	1.591	1.279	7.826
Hombres	454	1.162	1.283	1.399	303	1.029	1.095	1.222	7.947
IF*	83,26	92,08	64,15	103,93	119,14	84,55	145,30	104,66	98,48
Total									
Mujeres	24.180	42.038	32.737	40.255	20.345	29.584	51.537	67.167	307.843
Hombres	19.748	32.356	27.864	32.503	15.596	24.172	40.795	51.312	244.346
IF*	122,44	129,92	117,49	123,85	130,45	122,39	126,33	130,90	125,99

FUENTE: Servicio Andaluz de Salud. Conjunto Mínimo Básico de Datos al Alta Hospitalaria (CMBDA)

*Índice de Feminización.

5. Salud y sanidad

5.2.17. Evolución de la incapacidad permanente^a según grupo de edad por sexo y provincia. Años 1998-2002

	1998			1999			2000			2001			2002		
	Mujeres	Hombres	IF ^b	Mujeres	Hombres	IF ^b	Mujeres	Hombres	IF ^b	Mujeres	Hombres	IF ^b	Mujeres	Hombres	IF ^b
Almería															
Menores de 19 años	-	-	np	2	2	100,00	1	-	np	-	2	-	-	-	np
De 20 a 24 años	4	23	17,39	4	12	33,33	5	12	41,67	4	19	21,05	2	23	8,70
De 25 a 29 años	24	64	37,50	22	81	27,16	20	78	25,64	17	69	24,64	13	69	18,84
De 30 a 34 años	40	172	23,26	61	180	33,89	53	182	29,12	59	169	34,91	61	174	35,06
De 35 a 39 años	88	310	28,39	98	308	31,82	102	299	34,11	107	317	33,75	109	299	36,45
De 40 a 44 años	103	514	20,04	127	528	24,05	142	538	26,39	152	523	29,06	144	497	28,97
De 45 a 49 años	169	749	22,56	176	732	24,04	183	755	24,24	186	750	24,80	196	779	25,16
De 50 a 54 años	313	1.084	28,87	307	1.153	26,63	305	1.084	28,14	305	1.132	26,94	326	1.094	29,80
De 55 a 59 años	420	1.353	31,04	460	1.431	32,15	460	1.420	32,39	499	1.480	33,72	488	1.528	31,94
De 60 a 64 años	957	2.454	39,00	844	2.160	39,07	799	2.088	38,27	710	1.880	37,77	669	1.705	39,24
De 65 a 69 años	41	67	61,19	40	68	58,82	30	47	63,83	23	37	62,16	32	94	34,04
De 70 a 74 años	29	17	170,59	25	17	147,06	23	17	135,29	20	16	125,00	11	14	78,57
De 75 a 79 años	40	14	285,71	37	14	264,29	26	13	200,00	20	17	117,65	23	15	153,33
De 80 a 84 años	53	15	353,33	43	13	330,77	36	9	400,00	27	6	450,00	26	8	325,00
De 85 y más años	19	6	316,67	26	10	260,00	29	7	414,29	36	8	450,00	33	7	471,43
Cádiz															
Menores de 19 años	-	2	-	-	1	-	-	1	-	-	3	-	1	1	100,00
De 20 a 24 años	4	20	20,00	3	26	11,54	1	28	3,57	6	34	17,65	11	44	25,00
De 25 a 29 años	27	140	19,29	22	127	17,32	32	125	25,60	40	136	29,41	42	134	31,34
De 30 a 34 años	60	374	16,04	74	366	20,22	78	369	21,14	83	371	22,37	92	397	23,17
De 35 a 39 años	170	846	20,09	171	830	20,60	172	816	21,08	192	837	22,94	209	879	23,78
De 40 a 44 años	314	1.482	21,19	384	1.495	25,69	373	1.510	24,70	387	1.575	24,57	404	1.535	26,32
De 45 a 49 años	344	2.333	14,74	389	2.254	17,26	451	2.327	19,38	542	2.348	23,08	657	2.391	27,48
De 50 a 54 años	521	3.652	14,27	536	3.559	15,06	536	3.363	15,94	575	3.450	16,67	624	3.476	17,95
De 55 a 59 años	713	4.513	15,80	753	4.700	16,02	736	4.533	16,24	810	4.718	17,17	850	4.991	17,03
De 60 a 64 años	1.219	6.131	19,88	1.126	5.856	19,23	1.107	5.859	18,89	1.099	5.503	19,97	1.123	5.337	21,04
De 65 a 69 años	78	147	53,06	78	163	47,85	63	156	40,38	46	131	35,11	59	206	28,64
De 70 a 74 años	80	53	150,94	53	41	129,27	50	33	151,52	45	30	150,00	44	19	231,58
De 75 a 79 años	66	32	206,25	72	37	194,59	77	31	248,39	71	25	284,00	62	27	229,63
De 80 a 84 años	121	27	448,15	76	20	380,00	56	11	509,09	43	15	286,67	42	14	300,00
De 85 y más años	134	32	418,75	123	22	559,09	113	19	594,74	105	16	656,25	104	17	611,76
Córdoba															
Menores de 19 años	-	1	-	1	4	25,00	-	1	-	-	3	-	-	1	-
De 20 a 24 años	6	13	46,15	2	13	15,38	5	21	23,81	6	31	19,35	3	28	10,71
De 25 a 29 años	14	85	16,47	23	84	27,38	20	77	25,97	22	67	32,84	26	77	33,77
De 30 a 34 años	44	225	19,56	52	239	21,76	63	261	24,14	75	257	29,18	70	240	29,17
De 35 a 39 años	74	404	18,32	95	427	22,25	119	447	26,62	144	455	31,65	166	490	33,88
De 40 a 44 años	175	698	25,07	196	712	27,53	194	734	26,43	225	761	29,57	256	740	34,59
De 45 a 49 años	221	1.003	22,03	242	947	25,55	297	1.019	29,15	362	1.048	34,54	393	1.102	35,66
De 50 a 54 años	392	1.611	24,33	416	1.586	26,23	423	1.547	27,34	472	1.622	29,10	530	1.554	34,11
De 55 a 59 años	638	2.132	29,92	678	2.282	29,71	707	2.217	31,89	732	2.210	33,12	805	2.349	34,27
De 60 a 64 años	1.412	3.556	39,71	1.215	3.155	38,51	1.168	3.065	38,11	1.110	2.879	38,56	1.137	2.835	40,11
De 65 a 69 años	64	86	74,42	44	77	57,14	51	90	56,67	19	52	36,54	39	77	50,65
De 70 a 74 años	52	21	247,62	48	17	282,35	38	16	237,50	28	11	254,55	24	9	266,67
De 75 a 79 años	71	17	417,65	50	17	294,12	41	13	315,38	39	17	229,41	40	17	235,29
De 80 a 84 años	91	17	535,29	68	12	566,67	61	13	469,23	48	9	533,33	40	10	400,00
De 85 y más años	88	16	550,00	90	16	562,50	85	12	708,33	83	15	553,33	80	12	666,67

CONTINUA →

5.2.17. Evolución de la incapacidad permanente^a según grupo de edad por sexo y provincia. Años 1998-2002

CONTINUACIÓN

	1998			1999			2000			2001			2002		
	Mujeres	Hombres	IF ^b	Mujeres	Hombres	IF ^b	Mujeres	Hombres	IF ^b	Mujeres	Hombres	IF ^b	Mujeres	Hombres	IF ^b
Granada															
Menores de 19 años	1	-	np	-	2	-	-	2	-	-	2	-	-	2	-
De 20 a 24 años	10	24	41,67	6	26	23,08	8	31	25,81	3	37	8,11	8	36	22,22
De 25 a 29 años	48	168	28,57	48	153	31,37	45	141	31,91	46	135	34,07	53	145	36,55
De 30 a 34 años	86	431	19,95	135	472	28,60	141	462	30,52	153	435	35,17	152	404	37,62
De 35 a 39 años	282	815	34,60	266	871	30,54	281	900	31,22	285	889	32,06	319	889	35,88
De 40 a 44 años	415	1.128	36,79	502	1.266	39,65	533	1.293	41,22	561	1.332	42,12	580	1.310	44,27
De 45 a 49 años	579	1.655	34,98	638	1.654	38,57	680	1.682	40,43	736	1.701	43,27	795	1.786	44,51
De 50 a 54 años	936	2.558	36,59	1.062	2.671	39,76	1.078	2.510	42,95	1.174	2.510	46,77	1.176	2.479	47,44
De 55 a 59 años	1.311	3.611	36,31	1.598	3.776	42,32	1.600	3.611	44,31	1.686	3.745	45,02	1.812	3.750	48,32
De 60 a 64 años	2.734	6.430	42,52	2.513	5.659	44,41	2.419	5.396	44,83	2.287	4.973	45,99	2.260	4.662	48,48
De 65 a 69 años	176	168	104,76	139	156	89,10	130	143	90,91	100	110	90,91	138	216	63,89
De 70 a 74 años	104	45	231,11	98	37	264,86	104	30	346,67	97	31	312,90	89	32	278,13
De 75 a 79 años	59	28	210,71	70	37	189,19	69	39	176,92	69	35	197,14	62	33	187,88
De 80 a 84 años	62	16	387,50	38	11	345,45	36	12	300,00	35	14	250,00	38	17	223,53
De 85 y más años	52	23	226,09	55	12	458,33	53	8	662,50	53	8	662,50	47	7	671,43
Huelva															
Menores de 19 años	-	1	-	-	1	-	-	-	np	1	1	100,00	1	1	100,00
De 20 a 24 años	4	15	26,67	8	17	47,06	8	17	47,06	10	15	66,67	6	18	33,33
De 25 a 29 años	22	69	31,88	33	72	45,83	30	68	44,12	17	69	24,64	20	74	27,03
De 30 a 34 años	51	227	22,47	71	230	30,87	81	238	34,03	93	232	40,09	79	204	38,73
De 35 a 39 años	160	372	43,01	166	427	38,88	167	429	38,93	161	453	35,54	152	495	30,71
De 40 a 44 años	228	716	31,84	264	762	34,65	293	773	37,90	299	762	39,24	308	712	43,26
De 45 a 49 años	323	1.104	29,26	385	1.126	34,19	409	1.126	36,32	440	1.146	38,39	437	1.136	38,47
De 50 a 54 años	492	1.604	30,67	569	1.607	35,41	554	1.598	34,67	597	1.666	35,83	615	1.650	37,27
De 55 a 59 años	576	1.990	28,94	774	2.260	34,25	820	2.212	37,07	874	2.273	38,45	883	2.369	37,27
De 60 a 64 años	884	3.030	29,17	919	2.776	33,11	993	2.789	35,60	944	2.611	36,15	957	2.545	37,60
De 65 a 69 años	52	69	75,36	43	86	50,00	44	68	64,71	25	52	48,08	41	83	49,40
De 70 a 74 años	30	13	230,77	33	6	550,00	31	10	310,00	29	10	290,00	26	6	433,33
De 75 a 79 años	28	12	233,33	30	12	250,00	27	11	245,45	26	8	325,00	22	8	275,00
De 80 a 84 años	30	4	750,00	18	5	360,00	17	2	850,00	16	2	800,00	18	-	np
De 85 y más años	16	4	400,00	20	2	1.000,00	22	3	733,33	23	4	575,00	22	6	366,67
Jaén															
Menores de 19 años	-	2	-	-	4	-	-	3	-	1	2	50,00	-	2	-
De 20 a 24 años	2	25	8,00	2	20	10,00	2	21	9,52	7	24	29,17	7	39	17,95
De 25 a 29 años	29	116	25,00	21	106	19,81	23	102	22,55	24	114	21,05	20	121	16,53
De 30 a 34 años	46	308	14,94	63	294	21,43	66	288	22,92	83	291	28,52	82	278	29,50
De 35 a 39 años	103	608	16,94	125	637	19,62	135	623	21,67	147	603	24,38	180	601	29,95
De 40 a 44 años	162	887	18,26	174	952	18,28	198	1.042	19,00	238	1.024	23,24	274	1.013	27,05
De 45 a 49 años	175	1.124	15,57	224	1.121	19,98	282	1.157	24,37	333	1.276	26,10	360	1.363	26,41
De 50 a 54 años	309	1.650	18,73	365	1.638	22,28	360	1.574	22,87	394	1.643	23,98	427	1.649	25,89
De 55 a 59 años	427	2.314	18,45	499	2.415	20,66	527	2.322	22,70	611	2.320	26,34	703	2.348	29,94
De 60 a 64 años	822	4.213	19,51	772	3.653	21,13	857	3.604	23,78	878	3.340	26,29	928	3.091	30,02
De 65 a 69 años	34	80	42,50	17	81	20,99	25	65	38,46	16	78	20,51	29	108	26,85
De 70 a 74 años	25	9	277,78	21	6	350,00	19	3	633,33	16	2	800,00	11	1	1.100,00
De 75 a 79 años	16	5	320,00	22	10	220,00	21	9	233,33	21	7	300,00	26	7	371,43
De 80 a 84 años	13	10	130,00	10	4	250,00	12	3	400,00	9	4	225,00	8	2	400,00
De 85 y más años	33	20	165,00	31	15	206,67	27	13	207,69	22	11	200,00	20	9	222,22

CONTINÚA →

5. Salud y sanidad

5.2.17. Evolución de la incapacidad permanente^a según grupo de edad por sexo y provincia. Años 1998-2002

CONTINUACIÓN

	1998			1999			2000			2001			2002		
	Mujeres	Hombres	IF ^b	Mujeres	Hombres	IF ^b	Mujeres	Hombres	IF ^b	Mujeres	Hombres	IF ^b	Mujeres	Hombres	IF ^b
Málaga															
Menores de 19 años	8	15	53,33	7	13	53,85	8	14	57,14	1	6	16,67	-	2	-
De 20 a 24 años	7	33	21,21	7	21	33,33	5	20	25,00	7	32	21,88	9	39	23,08
De 25 a 29 años	55	219	25,11	54	188	28,72	50	172	29,07	49	162	30,25	44	163	26,99
De 30 a 34 años	132	481	27,44	137	521	26,30	156	513	30,41	172	510	33,73	184	479	38,41
De 35 a 39 años	291	892	32,62	324	931	34,80	334	978	34,15	363	961	37,77	385	1.003	38,38
De 40 a 44 años	553	1.377	40,16	643	1.500	42,87	691	1.543	44,78	736	1.638	44,93	751	1.640	45,79
De 45 a 49 años	693	2.140	32,38	838	2.154	38,90	970	2.248	43,15	1.104	2.258	48,89	1.241	2.306	53,82
De 50 a 54 años	982	3.503	28,03	1.158	3.684	31,43	1.239	3.593	34,48	1.378	3.660	37,65	1.481	3.607	41,06
De 55 a 59 años	1.247	4.388	28,42	1.536	5.047	30,43	1.652	5.107	32,35	1.881	5.297	35,51	2.106	5.562	37,86
De 60 a 64 años	2.243	6.901	32,50	2.251	6.467	34,81	2.350	6.598	35,62	2.359	6.408	36,81	2.405	6.355	37,84
De 65 a 69 años	100	158	63,29	99	171	57,89	109	196	55,61	72	120	60,00	113	254	44,49
De 70 a 74 años	59	32	184,38	59	27	218,52	51	24	212,50	47	20	235,00	41	21	195,24
De 75 a 79 años	53	24	220,83	48	19	252,63	46	20	230,00	41	19	215,79	45	17	264,71
De 80 a 84 años	153	29	527,59	83	15	553,33	58	10	580,00	45	8	562,50	41	12	341,67
De 85 y más años	122	20	610,00	124	14	885,71	117	14	835,71	118	24	491,67	103	17	605,88
Sevilla															
Menores de 19 años	-	1	-	2	3	66,67	1	2	50,00	1	4	25,00	2	4	50,00
De 20 a 24 años	12	68	17,65	5	60	8,33	11	64	17,19	16	60	26,67	19	72	26,39
De 25 a 29 años	80	294	27,21	87	341	25,51	77	303	25,41	89	291	30,58	78	287	27,18
De 30 a 34 años	226	706	32,01	287	796	36,06	297	771	38,52	298	808	36,88	296	804	36,82
De 35 a 39 años	473	1.370	34,53	559	1.605	34,83	574	1.561	36,77	625	1.592	39,26	659	1.564	42,14
De 40 a 44 años	956	2.104	45,44	1.148	2.462	46,63	1.161	2.485	46,72	1.138	2.515	45,25	1.141	2.489	45,84
De 45 a 49 años	1.291	3.342	38,63	1.612	3.572	45,13	1.708	3.616	47,23	1.821	3.661	49,74	1.944	3.613	53,81
De 50 a 54 años	1.941	5.634	34,45	2.313	5.870	39,40	2.279	5.498	41,45	2.433	5.678	42,85	2.571	5.644	45,55
De 55 a 59 años	2.484	7.241	34,30	2.957	8.280	35,71	3.062	8.165	37,50	3.396	8.508	39,92	3.625	8.845	40,98
De 60 a 64 años	4.163	11.056	37,65	4.111	10.757	38,22	4.046	10.583	38,23	3.841	9.891	38,83	3.946	9.807	40,24
De 65 a 69 años	713	263	271,10	424	293	144,71	274	284	96,48	153	223	68,61	156	323	48,30
De 70 a 74 años	840	87	965,52	759	64	1.185,94	681	51	1.335,29	609	43	1.416,28	512	32	1.600,00
De 75 a 79 años	798	83	961,45	828	74	1.118,92	763	70	1.090,00	719	59	1.218,64	619	55	1.125,45
De 80 a 84 años	670	59	1.135,59	528	47	1.123,40	498	49	1.016,33	469	42	1.116,67	481	44	1.093,18
De 85 y más años	471	35	1.345,71	516	43	1.200,00	522	31	1.683,87	518	38	1.363,16	500	32	1.562,50
Andalucía															
Menores de 19 años	9	22	40,91	12	30	40,00	10	23	43,48	4	23	17,39	4	13	30,77
De 20 a 24 años	49	221	22,17	37	195	18,97	45	214	21,03	59	252	23,41	65	299	21,74
De 25 a 29 años	299	1.155	25,89	310	1.152	26,91	297	1.066	27,86	304	1.043	29,15	296	1.070	27,66
De 30 a 34 años	685	2.924	23,43	880	3.098	28,41	935	3.084	30,32	1.016	3.073	33,06	1.016	2.980	34,09
De 35 a 39 años	1.641	5.617	29,21	1.804	6.036	29,89	1.884	6.053	31,13	2.024	6.107	33,14	2.179	6.220	35,03
De 40 a 44 años	2.906	8.906	32,63	3.438	9.677	35,53	3.585	9.918	36,15	3.736	10.130	36,88	3.858	9.936	38,83
De 45 a 49 años	3.795	13.450	28,22	4.504	13.560	33,22	4.980	13.930	35,75	5.524	14.188	38,93	6.023	14.476	41,61
De 50 a 54 años	5.886	21.296	27,64	6.726	21.768	30,90	6.774	20.767	32,62	7.328	21.361	34,31	7.750	21.153	36,64
De 55 a 59 años	7.816	27.542	28,38	9.255	30.191	30,65	9.564	29.587	32,33	10.489	30.551	34,33	11.272	31.742	35,51
De 60 a 64 años	14.434	43.771	32,98	13.751	40.483	33,97	13.739	39.982	34,36	13.228	37.485	35,29	13.425	36.337	36,95
De 65 a 69 años	1.258	1.038	121,19	884	1.095	80,73	726	1.049	69,21	454	803	56,54	607	1.361	44,60
De 70 a 74 años	1.219	277	440,07	1.096	215	509,77	997	184	541,85	891	163	546,63	758	134	565,67
De 75 a 79 años	1.131	215	526,05	1.157	220	525,91	1.070	206	519,42	1.006	187	537,97	899	179	502,23
De 80 a 84 años	1.193	177	674,01	864	127	680,31	774	109	710,09	692	100	692,00	694	107	648,60
De 85 y más años	935	156	599,36	985	134	735,07	968	107	904,67	958	124	772,58	909	107	849,53

FUENTE: Instituto Nacional de la Seguridad Social

^aPensiones en vigor a 31 de diciembre. Hay que señalar que en dicha fecha el número de pensiones de Incapacidad Permanente correspondiente al tramo de edad comprendido entre 65 y 69 años difiere notablemente del aparecido en otros meses, lo que provoca una ruptura de la serie en este tramo. Ello es debido a que, en dicho mes, el proceso por el que estas pensiones pasan a denominarse Pensiones de Jubilación se ha realizado, y así ha quedado reflejado en el banco de datos del Sistema, en fechas distintas a las habituales.

^bÍndice de Feminización.

5.3. Patrones de mortalidad

5.3.1. Evolución de la tasa bruta de mortalidad por sexo y provincia de residencia. Años 1997-2001

(tasa estándar por 1.000 habitantes)

	1997			1998			1999			2000			2001		
	Mujeres	Hombres	IF*	Mujeres	Hombres	IF*	Mujeres	Hombres	IF*	Mujeres	Hombres	IF*	Mujeres	Hombres	IF*
Almería	7,09	8,22	86,23	7,09	8,26	85,87	7,13	8,95	79,64	7,03	8,30	84,70	7,00	8,66	80,83
Cádiz	6,81	7,81	87,14	6,90	8,06	85,61	7,07	8,43	83,84	6,98	8,15	85,64	6,70	8,07	83,02
Córdoba	8,20	9,10	90,13	8,76	9,87	88,76	8,67	9,57	90,64	8,44	9,15	92,24	8,42	9,29	90,64
Granada	7,90	9,16	86,17	8,51	9,91	85,92	8,58	10,03	85,56	8,22	9,49	86,62	7,95	9,21	86,32
Huelva	8,58	9,57	89,67	8,71	9,75	89,29	8,92	9,80	90,97	9,13	9,43	96,82	9,05	9,44	95,87
Jaén	8,30	9,37	88,51	8,53	10,20	83,63	8,65	10,15	85,24	8,46	9,67	87,49	8,22	9,70	84,74
Málaga	7,17	8,45	84,84	7,35	8,91	82,54	7,56	8,81	85,85	7,52	8,80	85,45	7,36	8,75	84,11
Sevilla	7,15	8,29	86,22	7,65	8,77	87,25	7,84	8,91	88,04	7,45	8,52	87,44	7,47	8,36	89,35
Andalucía	7,48	8,60	87,03	7,81	9,08	85,97	7,94	9,18	86,44	7,75	8,83	87,77	7,62	8,78	86,79

FUENTE: IEA-Consejería de Salud. Unidad de Estadísticas Vitales

*Índice de Feminización.

5.3.2. Evolución de los años potenciales de vida perdidos por sexo y provincia. Años 1997-2001

(tasa estándar por 1.000 habitantes) (población estándar europea)

	1997		1998		1999		2000		2001	
	Mujeres	Hombres	Mujeres	Hombres	Mujeres	Hombres	Mujeres	Hombres	Mujeres	Hombres
Almería	30,29	67,37	24,60	67,45	20,30	58,00	23,27	57,96	24,23	60,96
Cádiz	25,99	62,07	23,23	60,49	22,96	60,34	23,03	57,62	21,95	55,44
Córdoba	20,30	51,97	20,82	51,73	21,80	51,18	20,95	48,28	19,69	49,43
Granada	22,39	60,46	20,83	56,65	22,80	56,71	21,14	55,59	20,62	54,17
Huelva	23,04	61,96	21,42	57,92	23,40	54,61	22,75	56,04	22,29	54,62
Jaén	24,98	55,25	21,65	58,18	21,18	48,80	19,15	56,23	21,78	51,58
Málaga	27,20	59,88	23,44	55,15	24,87	52,42	23,70	54,37	24,02	56,57
Sevilla	24,33	58,70	23,77	59,32	21,76	55,77	20,47	55,60	22,28	54,29
Andalucía	24,81	59,34	22,70	57,95	22,52	54,95	21,78	55,16	22,18	54,60

FUENTE: IEA-Consejería de Salud. Unidad de Estadísticas Vitales

5. Salud y sanidad

5.3.3.G. Evolución de los años potenciales de vida perdidos por sexo en Andalucía. Años 1994-2001

(tasa estándar por 1.000 habitantes) (población estándar europea)

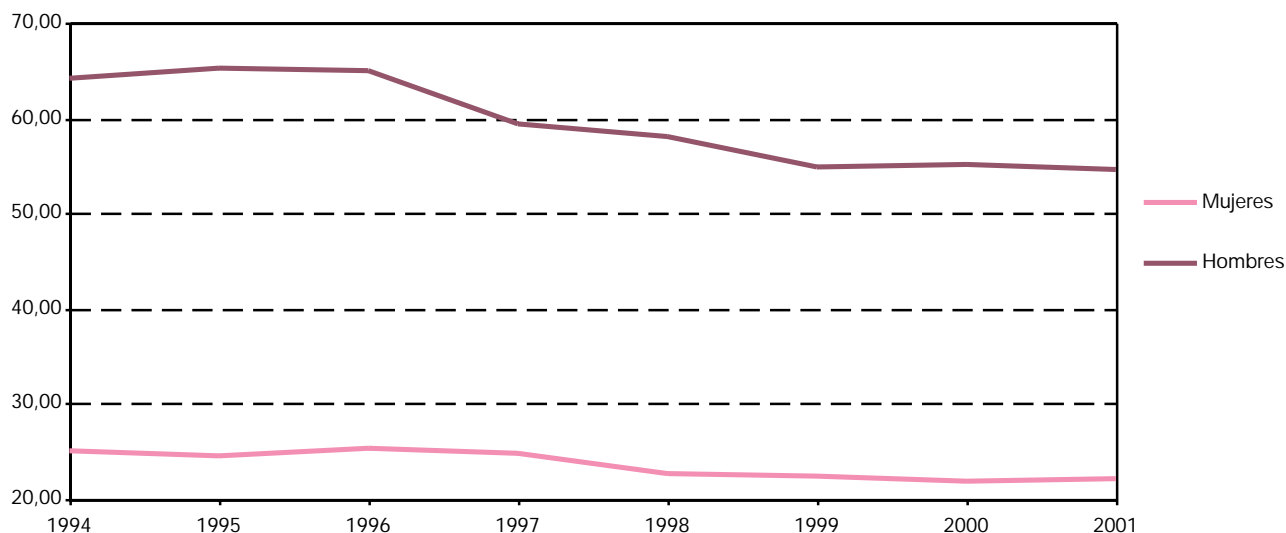

FUENTE: IEA-Consejería de Salud. Unidad de Estadísticas Vitales

5.3.4. Defunciones según sexo y causa de muerte por provincia de residencia. Años 2000-2001

	Almería	Cádiz	Córdoba	Granada	Huelva	Jaén	Málaga	Sevilla	Andalucía
Año 2000									
Mujeres									
Causa de muerte									
01. Ciertas enfermedades infecciosas y parasitarias	29	103	60	53	29	43	94	85	496
02. Tumores [neoplasias]	331	805	606	658	362	475	931	1.327	5.495
03. Enfermedades de la sangre y de los órganos hematopoyéticos, y ciertos trastornos que afectan el mecanismo de la inmunidad	11	13	20	10	6	12	20	15	107
04. Enfermedades endocrinas, nutricionales y metabólicas	85	181	165	172	99	120	196	271	1.289
05. Trastornos mentales y del comportamiento	56	110	105	77	42	71	147	139	747
06. Enfermedades del sistema nervioso	61	124	87	159	62	81	131	168	873
07. Enfermedades del ojo y sus anexos	-	-	-	-	-	-	-	-	-
08. Enfermedades del oído y de la apófisis mastoideas	-	-	-	-	-	-	2	-	2
09. Enfermedades del sistema circulatorio	721	1.650	1.430	1.439	960	1.247	2.183	3.176	12.806
10. Enfermedades del sistema respiratorio	186	353	318	280	187	276	330	530	2.460
11. Enfermedades del sistema digestivo	104	182	178	191	99	146	261	326	1.487
12. Enfermedades de la piel y del tejido subcutáneo	9	30	11	6	14	4	16	37	127
13. Enfermedades del sistema osteomuscular y del tejido conjuntivo	24	44	57	42	21	36	53	73	350
14. Enfermedades del sistema genitourinario	42	117	55	75	88	60	103	150	690
15. Embarazo, parto y puerperio	-	-	-	-	-	-	1	1	2
16. Ciertas afecciones originadas en el periodo perinatal	7	21	8	9	3	13	8	19	88
17. Malformaciones congénitas, deformidades y anomalías cromosómicas	7	14	16	12	8	7	29	26	119
18. Síntomas, signos y hallazgos anormales clínicos y de laboratorio, no clasificados en otra parte	84	120	114	114	91	105	202	101	931
20. Causas externas de morbilidad y de mortalidad	60	58	80	94	30	64	131	132	649
Total	1.817	3.925	3.310	3.391	2.101	2.760	4.838	6.576	28.718

CONTINUA →

5.3.4. Defunciones según sexo y causa de muerte por provincia de residencia. Años 2000-2001

CONTINUACIÓN

	Almería	Cádiz	Córdoba	Granada	Huelva	Jaén	Málaga	Sevilla	Andalucía
Hombres									
Causa de muerte									
01. Ciertas enfermedades infecciosas y parasitarias	43	142	61	80	42	51	108	195	722
02. Tumores [neoplasias]	560	1.364	1.016	975	667	879	1.529	2.242	9.232
03. Enfermedades de la sangre y de los órganos hematopoyéticos, y ciertos trastornos que afectan el mecanismo de la inmunidad	11	11	16	18	6	5	11	20	98
04. Enfermedades endocrinas, nutricionales y metabólicas	55	117	92	87	45	75	109	160	740
05. Trastornos mentales y del comportamiento	31	51	67	54	18	40	97	89	447
06. Enfermedades del sistema nervioso	53	97	57	96	42	58	119	117	639
07. Enfermedades del ojo y sus anexos	-	-	-	-	-	-	-	-	-
08. Enfermedades del oído y de la apófisis mastoides	-	-	-	-	-	-	-	-	-
09. Enfermedades del sistema circulatorio	624	1.455	1.052	1.276	715	947	1.814	2.462	10.345
10. Enfermedades del sistema respiratorio	301	485	477	465	271	431	664	802	3.896
11. Enfermedades del sistema digestivo	114	256	195	237	97	206	310	385	1.800
12. Enfermedades de la piel y del tejido subcutáneo	3	17	4	2	7	4	8	19	64
13. Enfermedades del sistema osteomuscular y del tejido conjuntivo	13	21	27	23	9	10	16	25	144
14. Enfermedades del sistema genitourinario	40	113	60	86	62	67	102	139	669
15. Embarazo, parto y puerperio	-	-	-	-	-	-	-	-	-
16. Ciertas afecciones originadas en el período perinatal	4	23	15	16	2	11	17	27	115
17. Malformaciones congénitas, deformidades y anomalías cromosómicas	6	22	11	18	1	22	23	28	131
18. Síntomas, signos y hallazgos anormales clínicos y de laboratorio, no clasificados en otra parte	65	78	81	63	38	88	121	73	607
20. Causas externas de morbilidad y de mortalidad	219	246	208	247	104	190	348	447	2.009
Total	2.142	4.498	3.439	3.743	2.126	3.084	5.396	7.230	31.658
Año 2001									
Mujeres									
Causa de muerte									
01. Ciertas enfermedades infecciosas y parasitarias	26	87	52	53	45	47	75	90	475
02. Tumores [neoplasias]	353	748	604	653	388	475	1.012	1.351	5.584
03. Enfermedades de la sangre y de los órganos hematopoyéticos, y ciertos trastornos que afectan el mecanismo de la inmunidad	5	12	14	14	6	14	16	21	102
04. Enfermedades endocrinas, nutricionales y metabólicas	83	176	163	155	96	135	174	287	1.269
05. Trastornos mentales y del comportamiento	51	104	123	80	46	75	149	117	745
06. Enfermedades del sistema nervioso	79	137	107	146	67	77	156	229	998
07. Enfermedades del ojo y sus anexos	-	-	-	-	-	-	-	-	-
08. Enfermedades del oído y de la apófisis mastoides	-	-	-	-	-	-	-	-	-
09. Enfermedades del sistema circulatorio	726	1.612	1.414	1.422	948	1.170	2.028	3.122	12.442
10. Enfermedades del sistema respiratorio	150	316	300	253	180	221	375	515	2.310
11. Enfermedades del sistema digestivo	88	164	164	164	89	152	209	308	1.338
12. Enfermedades de la piel y del tejido subcutáneo	7	31	14	11	13	6	18	30	130
13. Enfermedades del sistema osteomuscular y del tejido conjuntivo	31	47	39	37	33	46	60	63	356
14. Enfermedades del sistema genitourinario	48	116	81	89	72	66	140	156	768
15. Embarazo, parto y puerperio	2	4	1	1	1	1	1	1	12
16. Ciertas afecciones originadas en el período perinatal	7	18	10	8	3	6	18	29	99
17. Malformaciones congénitas, deformidades y anomalías cromosómicas	8	17	10	6	6	10	21	17	95
18. Síntomas, signos y hallazgos anormales clínicos y de laboratorio, no clasificados en otra parte	101	103	136	118	62	126	197	141	984
20. Causas externas de morbilidad y de mortalidad	60	86	69	82	31	54	114	143	639
Total	1.825	3.778	3.301	3.292	2.086	2.681	4.763	6.620	28.346

CONTINUA →

5. Salud y sanidad

5.3.4. Defunciones según sexo y causa de muerte por provincia de residencia. Años 2000-2001

CONTINUACIÓN

	Almería	Cádiz	Córdoba	Granada	Huelva	Jaén	Málaga	Sevilla	Andalucía
Hombres									
Causa de muerte									
01. Ciertas enfermedades infecciosas y parasitarias	46	168	77	85	48	41	119	145	729
02. Tumores [neoplasias]	656	1.504	1.051	1.058	663	913	1.600	2.259	9.704
03. Enfermedades de la sangre y de los órganos hematopoyéticos, y ciertos trastornos que afectan el mecanismo de la inmunidad	5	9	7	8	8	6	13	13	69
04. Enfermedades endocrinas, nutricionales y metabólicas	52	129	85	106	56	83	103	166	780
05. Trastornos mentales y del comportamiento	29	57	58	60	16	38	85	68	411
06. Enfermedades del sistema nervioso	55	100	89	85	49	73	127	158	736
07. Enfermedades del ojo y sus anexos	-	-	-	-	-	-	-	-	-
08. Enfermedades del oído y de la apófisis mastoides	-	-	1	-	1	-	-	1	3
09. Enfermedades del sistema circulatorio	601	1.374	1.071	1.140	679	912	1.765	2.553	10.095
10. Enfermedades del sistema respiratorio	303	432	465	442	241	416	630	673	3.602
11. Enfermedades del sistema digestivo	128	228	212	212	129	233	304	392	1.838
12. Enfermedades de la piel y del tejido subcutáneo	6	15	4	7	7	2	8	15	64
13. Enfermedades del sistema osteomuscular y del tejido conjuntivo	18	12	20	13	19	19	26	32	159
14. Enfermedades del sistema genitourinario	46	94	66	85	59	66	92	129	637
15. Embarazo, parto y puerperio	-	-	-	-	-	-	-	-	-
16. Ciertas afecciones originadas en el periodo perinatal	11	23	16	6	1	8	16	28	109
17. Malformaciones congénitas, deformidades y anomalías cromosómicas	7	11	14	17	4	7	19	27	106
18. Síntomas, signos y hallazgos anormales clínicos y de laboratorio, no clasificados en otra parte	86	59	69	68	41	87	106	81	597
20. Causas externas de morbilidad y de mortalidad	205	249	188	251	113	186	384	383	1.959
Total	2.254	4.464	3.493	3.643	2.134	3.090	5.397	7.123	31.598

FUENTE: IEA-Consejería de Salud. Unidad de Estadísticas Vitales

5.3.5. Víctimas de accidentes de circulación según grupo de edad por sexo y gravedad en Andalucía. Año 2001

	Mujeres		Hombres		IF*	
	Heridos	Muertos	Heridos	Muertos	Heridos	Muertos
De 0 a 14 años	536	10	607	14	88,30	71,43
De 15 a 24 años	2.421	32	5.232	130	46,27	24,62
De 25 a 44 años	2.850	63	5.768	241	49,41	26,14
De 45 y más años	1.681	76	3.001	182	56,01	41,76
Total	7.488	181	14.608	567	51,26	31,92

FUENTE: Ministerio del Interior. Dirección General de Tráfico

*Índice de Feminización.

5.3.6. Evolución de los suicidios según grado de ejecución y sexo. Años 1998-2002

	1998		1999		2000		2001		2002	
	Andalucía	España	Andalucía	España	Andalucía	España	Andalucía	España	Andalucía	España
Consumados										
Mujeres	87	503	99	526	93	528	78	470	85	465
Hombres	324	1.669	353	1.627	370	1.652	293	1.463	323	1.538
IF*	26,85	30,14	28,05	32,33	25,14	31,96	26,62	32,13	26,32	30,23
No consta	2	13	-	4	1	8	2	5	-	3
Tentativas										
Mujeres	24	154	1	93	20	121	4	101	3	84
Hombres	17	128	5	81	12	98	5	82	3	66
IF*	141,18	120,31	20,00	114,81	166,67	123,47	80,00	123,17	100,00	127,27
No consta	1	1	1	1	1	1	-	-	-	-
No consta										
Mujeres	6	30	5	29	6	34	3	30	5	29
Hombres	16	97	10	90	25	92	11	66	10	76
IF*	37,50	30,93	50,00	32,22	24,00	36,96	27,27	45,45	50,00	38,16
No consta	2	3	-	5	-	3	-	-	-	-

FUENTE: INE. Estadísticas del suicidio en España

*Índice de Feminización.

5.3.7. Suicidios por grado de ejecución, sexo y provincia. Años 2001-2002

	Consumados				Tentativas				No consta			
	Mujeres	Hombres	IF*	No consta	Mujeres	Hombres	IF*	No consta	Mujeres	Hombres	IF*	No consta
Año 2001												
Andalucía												
Almería	3	12	25,00	-	-	-	np	-	-	-	np	-
Cádiz	4	36	11,11	-	1	1	100,00	-	-	1	-	-
Córdoba	11	32	34,38	-	-	-	np	-	-	2	-	-
Granada	14	38	36,84	-	-	-	np	-	-	-	np	-
Huelva	4	11	36,36	1	-	-	np	-	-	-	np	-
Jaén	8	37	21,62	1	-	1	-	-	1	-	np	-
Málaga	13	75	17,33	-	1	1	100,00	-	2	3	66,67	-
Sevilla	21	52	40,38	-	2	2	100,00	-	-	5	-	-
Total	78	293	26,62	2	4	5	80,00	-	3	11	27,27	-
España	470	1.463	32,13	5	101	82	123,17	-	30	66	45,45	-
Año 2002												
Andalucía												
Almería	3	14	21,43	-	-	-	np	-	-	-	np	-
Cádiz	11	45	24,44	-	-	1	-	-	-	2	-	-
Córdoba	8	43	18,60	-	-	-	np	-	-	5	-	-
Granada	12	41	29,27	-	-	-	np	-	1	2	50,00	-
Huelva	3	8	37,50	-	-	-	np	-	-	-	np	-
Jaén	15	40	37,50	-	-	1	-	-	-	-	np	-
Málaga	16	66	24,24	-	1	-	np	-	1	1	100,00	-
Sevilla	17	66	25,76	-	2	1	200,00	-	3	-	np	-
Total	85	323	26,32	-	3	3	100,00	-	5	10	50,00	-
España	465	1.538	30,23	3	84	66	127,27	-	29	76	38,16	-

FUENTE: INE. Estadísticas del suicidio en España

*Índice de Feminización.

5. Salud y sanidad

5.3.8. Evolución de los suicidios según grupo de edad y sexo. Años 1998-2002

	1998		1999		2000		2001		2002	
	Andalucía	España	Andalucía	España	Andalucía	España	Andalucía	España	Andalucía	España
Hasta 12 años										
Mujeres	-	2	-	-	-	1	1	1	-	1
Hombres	-	1	-	1	-	1	-	1	-	-
IF*	np	200,00	np	-	np	100,00	np	100,00	np	np
De 13 a 19 años										
Mujeres	8	33	9	30	3	24	2	21	1	20
Hombres	10	58	6	52	11	56	5	29	6	32
IF*	80,00	56,90	150,00	57,69	27,27	42,86	40,00	72,41	16,67	62,50
De 20 a 29 años										
Mujeres	16	120	11	70	5	62	9	81	6	43
Hombres	58	327	54	260	56	261	34	201	43	206
IF*	27,59	36,70	20,37	26,92	8,93	23,75	26,47	40,30	6,98	20,87
De 30 a 39 años										
Mujeres	19	98	9	77	24	86	11	89	14	77
Hombres	54	308	56	295	56	273	38	266	46	278
IF*	35,19	31,82	16,07	26,10	42,86	31,50	28,95	33,46	30,43	27,70
De 40 a 49 años										
Mujeres	15	93	12	77	8	89	11	78	11	94
Hombres	42	228	37	210	65	233	41	211	52	216
IF*	35,71	40,79	32,43	36,67	12,31	38,20	26,83	36,97	21,15	43,52
De 50 a 59 años										
Mujeres	12	81	15	79	19	92	10	67	11	74
Hombres	39	212	40	199	45	214	36	171	49	231
IF*	30,77	38,21	37,50	39,70	42,22	42,99	27,78	39,18	22,45	32,03
De 60 y más años										
Mujeres	44	243	44	285	42	273	32	209	42	226
Hombres	147	714	151	698	139	673	118	621	113	606
IF*	29,93	34,03	29,14	40,83	30,22	40,56	27,12	33,66	37,17	37,29
No consta										
Mujeres	3	17	5	30	18	56	9	55	11	43
Hombres	7	46	24	83	35	131	37	111	27	111
IF*	42,86	36,96	20,83	36,14	51,43	42,75	24,32	49,55	40,74	38,74

FUENTE: INE. Estadísticas del suicidio en España

*Índice de Feminización.

5.3.9. Suicidios según grupo de edad y sexo por provincia. Años 2001-2002

	Andalucía	Almería	Cádiz	Córdoba	Granada	Huelva	Jaén	Málaga	Sevilla	España
Año 2001										
Hasta 12 años										
Mujeres	1	-	-	-	-	-	-	-	1	1
Hombres	-	-	-	-	-	-	-	-	-	1
IF*	np	np	np	np	np	np	np	np	np	100,00
De 13 a 19 años										
Mujeres	2	-	-	-	-	-	1	-	1	21
Hombres	5	1	1	-	1	-	1	-	1	29
IF*	40,00	-	-	np	-	np	100,00	np	100,00	72,41
De 20 a 29 años										
Mujeres	9	1	-	1	-	1	-	-	6	81
Hombres	34	1	4	3	9	2	3	9	3	201
IF*	26,47	100,00	-	33,33	-	50,00	-	-	200,00	40,30
De 30 a 39 años										
Mujeres	11	-	-	1	2	-	3	2	3	89
Hombres	38	1	4	3	4	3	7	8	8	266
IF*	28,95	-	-	33,33	50,00	-	42,86	25,00	37,50	33,46
De 40 a 49 años										
Mujeres	11	1	2	3	2	1	-	1	1	78
Hombres	41	2	6	2	6	1	3	12	9	211
IF*	26,83	50,00	33,33	150,00	33,33	100,00	-	8,33	11,11	36,97
De 50 a 59 años										
Mujeres	10	-	-	1	2	-	1	4	2	67
Hombres	36	3	4	3	6	-	1	11	8	171
IF*	27,78	-	-	33,33	33,33	np	100,00	36,36	25,00	39,18
De 60 y más años										
Mujeres	32	1	2	3	8	2	3	5	8	209
Hombres	118	1	17	17	9	4	22	25	23	621
IF*	27,12	100,00	11,76	17,65	88,89	50,00	13,64	20,00	34,78	33,66
No consta										
Mujeres	9	-	1	2	-	-	1	4	1	55
Hombres	37	3	2	6	3	1	1	14	7	111
IF*	24,32	-	50,00	33,33	-	-	100,00	28,57	14,29	49,55
Año 2002										
Hasta 12 años										
Mujeres	-	-	-	-	-	-	-	-	-	1
Hombres	-	-	-	-	-	-	-	-	-	-
IF*	np	np	np	np	np	np	np	np	np	np
De 13 a 19 años										
Mujeres	1	-	-	-	-	-	-	-	1	20
Hombres	6	-	3	-	-	-	2	1	-	32
IF*	16,67	np	-	np	np	np	-	-	np	62,50
De 20 a 29 años										
Mujeres	3	-	-	1	-	-	1	1	-	43
Hombres	43	1	6	3	5	1	7	10	10	206
IF*	6,98	-	-	33,33	-	-	14,29	10,00	-	20,87
De 30 a 39 años										
Mujeres	14	1	1	1	1	1	2	5	2	77
Hombres	46	1	5	4	5	1	4	15	11	278
IF*	30,43	100,00	20,00	25,00	20,00	100,00	50,00	33,33	18,18	27,70
De 40 a 49 años										
Mujeres	11	-	-	1	3	1	1	2	3	94
Hombres	52	4	7	6	7	3	4	12	9	216
IF*	21,15	-	-	16,67	42,86	33,33	25,00	16,67	33,33	43,52
De 50 a 59 años										
Mujeres	11	-	2	-	2	-	2	2	3	74
Hombres	49	3	8	7	4	1	5	7	14	231
IF*	22,45	-	25,00	-	50,00	-	40,00	28,57	21,43	32,03
De 60 y más años										
Mujeres	42	1	7	5	5	1	7	7	9	226
Hombres	113	4	10	25	21	2	17	15	19	606
IF*	37,17	25,00	70,00	20,00	23,81	50,00	41,18	46,67	47,37	37,29
No consta										
Mujeres	11	1	1	-	2	-	2	1	4	43
Hombres	27	1	9	3	1	-	2	7	4	111
IF*	40,74	100,00	11,11	-	200,00	np	100,00	14,29	100,00	38,74

FUENTE: INE. Estadísticas del suicidio en España

*Índice de Feminización.

5. Salud y sanidad

5.3.10. Evolución de los suicidios según situación profesional y sexo. Años 1998-2002

	1998		1999		2000		2001		2002	
	Andalucía	España	Andalucía	España	Andalucía	España	Andalucía	España	Andalucía	España
Tenia trabajo										
Mujeres	9	56	2	44	4	29	7	51	6	42
Hombres	66	409	61	362	88	366	61	288	66	301
IF*	13,64	13,69	3,28	12,15	4,55	7,92	11,48	17,71	9,09	13,95
Estaba parado										
Mujeres	4	46	6	16	1	13	-	18	-	6
Hombres	27	158	16	81	22	79	9	48	14	65
IF*	14,81	29,11	37,50	19,75	4,55	16,46	-	37,50	-	9,23
Estaba jubilado										
Mujeres	2	44	30	145	28	148	18	123	17	121
Hombres	76	336	113	553	108	520	93	474	85	481
IF*	2,63	13,10	26,55	26,22	25,93	28,46	19,35	25,95	20,00	25,16
Otras										
Mujeres	33	147	18	78	19	83	16	64	18	73
Hombres	46	239	10	41	12	75	8	50	8	39
IF*	71,74	61,51	180,00	190,24	158,33	110,67	200,00	128,00	225,00	187,18
No consta										
Mujeres	69	394	49	365	67	410	44	345	52	336
Hombres	142	752	168	761	177	802	138	751	163	794
IF*	48,59	52,39	29,17	47,96	37,85	51,12	31,88	45,94	31,90	42,32

FUENTE: INE. Estadísticas del suicidio en España

*Índice de Feminización.

5.3.11. Suicidios según situación profesional y sexo por provincia. Años 2001-2002

	Andalucía	Almería	Cádiz	Córdoba	Granada	Huelva	Jaén	Málaga	Sevilla	España
Año 2001										
Tenia trabajo										
Mujeres	7	-	-	1	2	1	-	1	2	51
Hombres	61	5	6	9	5	4	4	19	9	288
IF*	11,48	-	-	11,11	40,00	25,00	-	5,26	22,22	17,71
Estaba parado										
Mujeres	-	-	-	-	-	-	-	-	-	18
Hombres	9	-	2	2	-	-	1	2	2	48
IF*	-	np	-	-	np	np	-	-	-	37,50
Estaba jubilado										
Mujeres	18	1	2	3	4	1	1	3	3	123
Hombres	93	1	14	15	6	3	17	20	17	474
IF*	19,35	100,00	14,29	20,00	66,67	33,33	5,88	15,00	17,65	25,95
Otras										
Mujeres	16	-	1	1	-	2	-	4	8	64
Hombres	8	-	-	-	4	1	1	1	1	50
IF*	200,00	np	np	np	-	200,00	-	400,00	800,00	128,00
No consta										
Mujeres	44	2	2	6	8	-	8	8	10	345
Hombres	138	6	16	8	23	3	15	37	30	751
IF*	31,88	33,33	12,50	75,00	34,78	-	53,33	21,62	33,33	45,94
Año 2002										
Tenia trabajo										
Mujeres	6	-	-	1	1	-	2	1	1	42
Hombres	66	3	9	8	11	4	7	15	9	301
IF*	9,09	-	-	12,50	9,09	-	28,57	6,67	11,11	13,95
Estaba parado										
Mujeres	-	-	-	-	-	-	-	-	-	6
Hombres	14	-	3	1	-	-	1	3	6	65
IF*	-	np	-	-	np	np	-	-	-	9,23
Estaba jubilado										
Mujeres	17	-	1	3	2	-	2	4	5	121
Hombres	85	2	15	21	12	3	10	9	13	481
IF*	20,00	-	6,67	14,29	16,67	-	20,00	44,44	38,46	25,16
Otras										
Mujeres	18	-	1	2	3	2	6	3	1	73
Hombres	8	-	2	1	-	-	1	4	-	39
IF*	225,00	np	50,00	200,00	np	np	600,00	75,00	np	187,18
No consta										
Mujeres	52	3	9	2	7	1	5	10	15	336
Hombres	163	9	19	17	20	1	22	36	39	794
IF*	31,90	33,33	47,37	11,76	35,00	100,00	22,73	27,78	38,46	42,32

FUENTE: INE. Estadísticas del suicidio en España

*Índice de Feminización.

5. Salud y sanidad

5.3.12. Evolución de la esperanza de vida al nacer y a los 65 años según sexo por provincia de residencia. Años 1976-2001

	1976	1977	1978	1979	1980	1981	1982	1983	1984	1985	1986	1987	1988
Andalucía													
Mujeres													
Al nacer	75,61	76,45	76,43	77,05	77,27	77,59	78,10	78,08	78,63	78,70	78,82	79,03	79,06
A los 65 años	15,75	16,30	16,24	16,64	16,72	16,93	17,17	17,15	17,48	17,47	17,64	17,83	17,85
Hombres													
Al nacer	69,72	70,30	70,29	70,88	71,50	71,34	71,89	72,22	72,18	72,21	72,47	72,68	72,67
A los 65 años	12,76	13,25	13,23	13,56	13,82	13,74	14,06	14,04	14,21	14,16	14,36	14,56	14,61
Almería													
Mujeres													
Al nacer	75,89	76,32	76,56	77,11	77,45	77,60	78,60	78,92	80,08	79,63	79,41	79,56	79,56
A los 65 años	16,13	16,21	16,68	16,76	16,83	17,18	17,75	17,49	18,37	17,96	17,88	18,19	18,36
Hombres													
Al nacer	70,66	71,40	69,95	71,13	72,33	71,96	73,59	72,69	73,71	73,61	72,93	73,22	72,77
A los 65 años	13,56	13,78	13,46	14,26	14,14	14,18	14,74	14,57	15,12	14,73	14,85	15,02	15,26
Cádiz													
Mujeres													
Al nacer	74,70	75,49	75,83	76,61	76,37	77,40	77,26	77,75	77,51	78,20	78,35	78,41	78,34
A los 65 años	15,16	15,68	15,75	16,49	16,26	16,66	16,75	16,79	16,94	17,00	17,20	17,17	17,34
Hombres													
Al nacer	68,16	68,05	68,87	69,50	70,21	70,23	70,27	70,92	70,85	70,67	71,25	71,45	71,58
A los 65 años	11,77	11,95	12,20	12,76	13,02	12,74	13,12	13,30	13,22	13,48	13,49	13,73	13,91
Córdoba													
Mujeres													
Al nacer	76,76	77,71	77,07	77,71	77,87	78,09	79,37	79,08	79,56	79,41	79,59	79,91	79,83
A los 65 años	16,41	17,29	16,96	17,53	17,28	17,16	18,04	17,76	18,05	18,03	18,08	18,68	18,34
Hombres													
Al nacer	70,85	71,27	71,42	72,17	72,02	72,21	72,91	73,22	72,84	73,12	73,25	73,53	73,90
A los 65 años	13,26	13,91	13,97	14,39	14,09	14,32	14,64	14,60	14,68	14,69	14,76	15,15	15,25
Granada													
Mujeres													
Al nacer	75,41	76,22	76,89	77,17	77,32	77,14	78,50	77,94	78,30	78,90	78,80	79,23	79,14
A los 65 años	15,92	16,37	16,57	16,68	16,81	16,86	17,39	17,41	17,55	17,83	17,57	18,04	17,96
Hombres													
Al nacer	70,58	71,09	70,84	72,06	72,55	71,97	72,40	72,40	72,00	72,69	72,66	73,08	73,30
A los 65 años	13,58	13,67	13,61	14,13	14,18	14,38	14,50	14,43	14,48	14,46	14,73	14,86	14,97
Huelva													
Mujeres													
Al nacer	75,30	76,33	75,84	76,91	77,65	77,66	77,78	78,24	78,54	78,32	79,08	79,29	79,24
A los 65 años	15,63	16,16	16,01	16,51	16,96	17,42	17,08	17,46	17,51	17,40	18,18	18,08	17,77
Hombres													
Al nacer	68,95	69,87	69,55	70,09	69,89	70,69	71,24	71,53	72,08	72,32	72,78	72,73	72,26
A los 65 años	12,13	12,89	12,60	12,96	13,28	13,31	13,33	13,27	14,04	13,67	14,23	14,41	14,05
Jaén													
Mujeres													
Al nacer	75,88	77,10	77,09	77,51	78,26	77,94	78,67	78,22	78,82	79,02	78,76	79,52	79,16
A los 65 años	15,99	16,83	16,65	17,00	17,24	17,19	17,45	17,29	17,67	17,51	17,91	18,11	17,87
Hombres													
Al nacer	70,92	71,93	71,95	72,43	72,94	73,18	73,52	73,46	73,53	73,52	73,46	73,67	73,67
A los 65 años	13,77	14,39	14,28	14,46	14,85	14,66	15,27	14,96	15,07	15,01	15,03	15,03	15,19
Málaga													
Mujeres													
Al nacer	75,35	76,16	76,02	76,70	76,99	77,67	77,82	77,81	78,69	78,67	78,81	78,71	79,24
A los 65 años	15,69	16,11	16,19	16,26	16,73	17,03	17,05	17,02	17,56	17,50	17,92	17,82	18,17
Hombres													
Al nacer	68,88	69,91	69,54	69,73	71,04	70,84	71,34	72,15	71,92	71,83	72,33	72,28	72,20
A los 65 años	12,47	13,11	12,76	12,94	13,64	13,58	13,84	14,03	14,11	14,16	14,48	14,47	14,62
Sevilla													
Mujeres													
Al nacer	75,68	76,69	76,47	77,08	77,23	77,65	77,79	77,81	78,76	78,37	78,76	78,71	78,95
A los 65 años	15,70	16,43	16,08	16,64	16,57	16,92	16,94	16,94	17,40	17,31	17,52	17,65	17,84
Hombres													
Al nacer	69,39	69,84	69,97	70,48	71,11	70,53	71,25	71,80	71,73	71,61	71,98	72,30	72,26
A los 65 años	12,16	12,74	12,90	13,04	13,49	13,21	13,46	13,58	13,70	13,59	13,89	14,11	14,10
España													
Mujeres													
Al nacer	76,47	76,91	77,11	77,64	78,22	78,50	79,09	78,89	79,43	79,46	79,66	79,98	80,01
A los 65 años	16,50	16,76	16,91	17,24	17,54	17,75	18,14	17,93	18,33	18,20	18,44	18,76	18,77
Hombres													
Al nacer	70,70	71,14	71,26	71,64	72,23	72,44	73,07	72,85	73,11	73,04	73,32	73,43	73,40
A los 65 años	13,65	13,92	14,02	14,25	14,52	14,65	15,01	14,81	15,06	14,92	15,22	15,39	15,38

FUENTE: IEA

1989	1990	1991	1992	1993	1994	1995	1996	1997	1998	1999	2000	2001	
													Andalucía
													Mujeres
79,45	79,42	79,65	80,14	80,04	80,46	80,65	80,72	80,90	80,98	81,05	81,42	81,62	Al nacer
18,02	18,12	18,16	18,54	18,39	18,68	18,83	18,90	19,02	18,90	18,98	19,27	19,51	A los 65 años
													Hombres
72,58	72,52	72,59	73,09	73,20	73,59	73,55	73,71	74,31	74,06	74,18	74,85	75,00	Al nacer
14,70	14,59	14,75	15,07	14,99	15,27	15,17	15,26	15,37	14,99	15,11	15,59	15,73	A los 65 años
													Almería
													Mujeres
79,35	80,09	80,01	80,72	80,57	81,15	81,33	80,95	81,06	81,65	81,88	81,90	81,95	Al nacer
18,09	18,90	18,20	19,28	18,87	19,19	19,63	19,28	19,68	19,60	19,70	19,91	20,00	A los 65 años
													Hombres
72,61	72,65	73,38	73,67	73,56	74,52	74,75	74,13	74,57	74,62	74,20	75,21	74,54	Al nacer
14,86	15,05	15,25	15,81	15,64	16,06	15,82	15,82	16,00	15,91	15,48	16,07	15,87	A los 65 años
													Cádiz
													Mujeres
78,92	78,33	79,00	79,53	79,37	79,65	79,15	80,06	80,04	80,34	80,53	80,62	81,10	Al nacer
17,66	17,47	17,71	18,12	17,95	18,15	17,99	18,25	18,38	18,45	18,40	18,75	19,00	A los 65 años
													Hombres
71,79	70,88	71,19	72,05	72,02	72,76	71,82	72,17	73,29	73,28	73,27	73,89	74,15	Al nacer
14,13	13,54	13,79	14,49	14,05	14,80	14,07	13,91	14,55	14,47	14,29	14,74	14,83	A los 65 años
													Córdoba
													Mujeres
80,23	80,43	80,27	81,03	80,90	81,24	81,14	81,67	82,02	81,58	81,93	82,22	82,43	Al nacer
18,61	18,89	18,70	19,39	18,89	19,19	19,07	19,66	19,75	19,59	19,74	20,00	20,16	A los 65 años
													Hombres
73,49	73,25	73,21	74,12	73,24	74,11	74,00	74,36	75,41	74,91	75,14	76,00	75,85	Al nacer
15,14	15,17	15,07	15,76	15,55	15,54	15,62	15,83	15,95	15,41	15,90	16,32	16,34	A los 65 años
													Granada
													Mujeres
79,63	79,41	80,22	80,57	79,95	80,84	81,24	80,81	80,87	80,82	80,54	81,36	81,84	Al nacer
18,08	18,19	18,35	18,80	18,59	18,92	19,11	18,79	19,05	18,54	18,74	19,14	19,49	A los 65 años
													Hombres
72,87	73,58	73,06	73,51	73,74	73,92	74,42	74,22	74,46	73,96	73,96	74,76	75,27	Al nacer
15,13	15,37	15,11	15,44	15,54	15,69	15,74	15,55	15,52	14,87	15,07	15,67	15,94	A los 65 años
													Huelva
													Mujeres
79,82	79,95	80,15	79,79	79,76	80,28	80,21	80,42	80,93	80,94	80,99	81,20	81,18	Al nacer
18,25	18,47	18,41	18,33	18,21	18,45	18,75	18,95	18,85	18,93	19,11	19,04	19,10	A los 65 años
													Hombres
72,46	72,31	72,76	72,82	72,95	73,08	73,61	73,09	73,79	73,84	74,17	74,67	74,78	Al nacer
14,32	14,39	15,01	14,65	14,55	14,56	14,87	14,68	14,77	14,58	14,66	15,36	15,30	A los 65 años
													Jaén
													Mujeres
79,91	80,05	80,38	80,90	81,12	81,13	81,45	81,45	81,50	81,56	81,70	82,02	82,20	Al nacer
18,61	18,39	18,48	18,92	18,99	19,35	19,39	19,40	19,52	19,46	19,47	19,72	20,16	A los 65 años
													Hombres
73,93	73,35	74,10	74,75	74,04	74,50	74,83	75,16	75,23	74,62	75,15	75,32	75,90	Al nacer
15,70	15,18	15,63	16,15	15,69	15,98	16,07	16,16	16,22	15,64	15,88	16,48	16,38	A los 65 años
													Málaga
													Mujeres
79,26	79,08	79,24	79,84	79,92	80,12	81,09	80,69	80,77	81,26	80,97	81,31	81,41	Al nacer
17,97	17,96	18,15	18,56	18,40	18,65	19,14	19,07	19,12	19,16	19,15	19,40	19,60	A los 65 años
													Hombres
72,12	72,40	72,15	72,74	73,04	73,34	73,41	73,49	74,21	74,18	74,49	74,84	74,81	Al nacer
14,64	14,27	14,42	14,79	14,71	15,14	15,18	15,30	15,51	15,08	15,37	15,57	15,79	A los 65 años
													Sevilla
													Mujeres
79,33	79,57	79,36	79,99	79,83	80,49	80,39	80,51	81,12	80,80	81,00	81,62	81,53	Al nacer
17,84	18,14	18,15	18,43	18,20	18,65	18,56	18,74	19,15	18,82	18,83	19,29	19,45	A los 65 años
													Hombres
72,11	72,14	72,08	72,38	73,04	73,14	72,97	73,47	73,91	73,64	73,58	74,47	74,65	Al nacer
14,21	14,12	14,39	14,39	14,63	14,89	14,58	14,91	14,89	14,59	14,64	15,10	15,33	A los 65 años
													España
													Mujeres
80,23	80,30	80,48	80,96	81,04	81,36	81,50	81,72	82,08	82,09	82,11	82,54	..	Al nacer
18,91	18,96	19,07	19,46	19,48	19,72	19,82	19,94	20,13	20,08	20,05	20,44	..	A los 65 años
													Hombres
73,33	73,34	73,39	73,77	73,95	74,27	74,29	74,55	75,16	75,12	75,14	75,65	..	Al nacer
15,43	15,44	15,53	15,83	15,80	16,03	16,01	16,12	16,25	16,11	16,07	16,50	..	A los 65 años

6. Protección social

Índice del capítulo 6

Introducción	495
Fuentes y metodología	497
Conceptos y definiciones	499
6.1. Prestaciones	504
6.1.1. Evolución de los trabajadores afiliados en alta laboral del régimen general y minería del carbón de la Seguridad Social según grupo de cotización por sexo y provincia. Años 1999-2002	504
6.1.2.G. Índice de feminización de los trabajadores afiliados en alta laboral del régimen general y minería del carbón de la Seguridad Social según grupo de cotización. Año 2002	506
6.1.3. Evolución de las pensiones de incapacidad permanente e importe medio según grupo de edad por sexo en Andalucía. Años 1997-2002	506
6.1.4. Pensiones de incapacidad permanente e importe medio según grupo de edad por sexo y provincia. Año 2002	508
6.1.5.G. Número de pensiones de incapacidad permanente según grupo de edad por sexo. Año 2002	510
6.1.6. Evolución de las pensiones de jubilación e importe medio según grupo de edad por sexo en Andalucía. Años 1997-2002	511
6.1.7. Pensiones de jubilación e importe medio según grupo de edad por sexo y provincia. Año 2002	512
6.1.8.G. Número de pensiones de jubilación según grupo de edad por sexo. Año 2002	514
6.1.9. Evolución de las pensiones de viudedad e importe medio según grupo de edad por sexo en Andalucía. Años 1997-2002	515
6.1.10. Pensiones de viudedad e importe medio según grupo de edad por sexo y provincia. Año 2002	518
6.1.11.G. Importe medio de las pensiones de incapacidad permanente, jubilación y viudedad por sexo. Año 2002	520
6.1.12.G. Prestaciones de naturaleza no contributiva según tipo de prestación por sexo en Andalucía. Año 2002	521
6.1.13. Evolución del número de beneficiarios de las pensiones no contributivas según tipo de pensión y cuantía de la misma por sexo y provincia. Años 1997-2002	522
6.1.14. Evolución del número de beneficiarios de las pensiones asistenciales según tipo de pensión por sexo y provincia. Años 1997-2002	530
6.1.15. Evolución del número de beneficiarios de las prestaciones sociales y económicas de la LISMI según tipo de prestación por sexo y provincia. Años 1996-2002	532
6.1.16. Evolución del número de beneficiarios e importe total de las prestaciones familiares por hijo a cargo según modalidad por provincia. Años 1996-2002	534
6.2. Servicios sociales y acción social	536
6.2.1. Centros de atención social según colectivo por provincia. Año 2002	536
6.2.2. Evolución de los usuarios de la prestación de información y orientación en centros de atención social comunitarios por provincia. Años 1995-2001	536
6.2.3. Plazas en centros de atención social según colectivo por provincias. Año 2002	537
6.2.4. Recursos públicos destinados a servicios sociales comunitarios según fuente de financiación por provincia. Años 2000-2001	537

6.2.5.	Evolución de las tutelas y guardas de menores en centros por provincia. Años 1995-2002	538
6.2.6.	Menores en acogimiento residentes en centros de protección según tipo de programa por provincia. Año 2002	539
6.2.7.	Evolución de las solicitudes de adopción nacional e internacional por provincia. Años 1998-2002	539
6.2.8.	Evolución de las adopciones y acogimientos familiares por provincia. Años 1997-2002	540
6.2.9.	Evolución de los títulos concedidos a familias numerosas según tipo de título por provincia. Años 1998-2002.....	541

Introducción

A través del sistema de la Seguridad Social el Estado garantiza, tanto a las personas comprendidas en su campo de aplicación como a los familiares o asimilados que tuvieran a su cargo, la protección adecuada en las contingencias y situaciones que la ley define. En la actualidad la Seguridad Social constituye, junto con el sistema público de servicios sociales, uno de los pilares fundamentales del estado de bienestar, y la acción complementaria de ambos sistemas resulta indispensable para el logro y mantenimiento de la cohesión social.

En este capítulo se ofrece información sobre el sistema público de protección social en Andalucía a lo largo de dos subcapítulos. En el primero, "Prestaciones sociales", se recogen las pensiones contributivas y no contributivas más

relevantes, exceptuando las prestaciones que protegen la situación por desempleo, en sus niveles contributivo y asistencial, que se incluyen en el capítulo 4, "Mercado de trabajo".

En el segundo subcapítulo, "Servicios sociales y acción social", se da cuenta de los distintos centros de asistencia social y de atención que existen en Andalucía a disposición de determinados colectivos, así como del número de títulos de familia numerosa concedidos y el número de tutelas, guardas, acogimientos familiares y adopciones de menores en Andalucía.

Fuentes y metodología

La información que se ofrece en este capítulo ha sido directamente facilitada al IEA por el Ministerio de Trabajo y Asuntos Sociales, el Instituto Nacional de la Seguridad Social y por las consejerías de la Presidencia y de Asuntos Sociales. Igualmente, en ciertos casos puntuales (prestaciones familiares por hijo a cargo, títulos de familia numerosa o cifras nacionales referentes a las prestaciones de la LISMI) se ha recurrido a la publicación *Anuario de estadísticas laborales y de asuntos sociales* del Ministerio de Trabajo y Asuntos Sociales.

En lo que se refiere a las fuentes institucionales, hay que señalar que la información relativa a los trabajadores afiliados en alta laboral del Régimen General y Minería del Carbón de la Seguridad Social se obtiene de la explotación estadística del fichero de afiliación de los trabajadores a los distintos regímenes de la Seguridad Social, cuya gestión corresponde a la Tesorería General de la Seguridad Social. Dicha explotación es efectuada por la Subdirección General de Informática de la Tesorería General de la Seguridad Social, siguiendo las instrucciones y especificaciones dadas por la Subdirección General de Estadísticas Sociales y Laborales del Ministerio de Trabajo y Asuntos Sociales, siendo esta última unidad la que suministra la información.

Por su parte, los datos sobre número y cuantía media de las pensiones contributivas, en sus modalidades de incapacidad permanente, jubilación y viudedad, proceden de

la Subdirección General de Estudios Económicos del Instituto Nacional de la Seguridad Social (INSS) que los obtiene mediante la explotación del fichero de gestión de estas pensiones.

Las cifras relativas a las pensiones no contributivas, las prestaciones sociales y económicas de la Ley 13/82, de Integración Social del Minusválido (LISMI), y las pensiones asistenciales se obtienen también mediante la explotación de los ficheros de gestión de las respectivas prestaciones. El Instituto Andaluz de Servicios Sociales de la Consejería de Asuntos Sociales es el organismo que gestiona dichas prestaciones en la Comunidad Autónoma de Andalucía y suministra la información referente a ellas.

Del mismo modo, ha de indicarse que la información recogida en el subcapítulo 2, "Servicios sociales y acción social", ha sido suministrada por la unidad estadística de la Consejería de Asuntos Sociales –a excepción de lo señalado en el primer párrafo sobre títulos de familia numerosa– y por el Instituto Andaluz de la Mujer y el Instituto Andaluz de la Juventud, ambos dependientes de la Consejería de la Presidencia.

Conceptos y definiciones

Prestaciones

Sistema de la Seguridad Social

El Sistema de la Seguridad Social es un conjunto de regímenes a través de los cuales el Estado garantiza a las personas comprendidas en su campo de aplicación, por realizar una actividad profesional, o por cumplir los requisitos exigidos en la modalidad no contributiva, así como a los familiares o asimilados que tuvieran a su cargo, la protección adecuada en las contingencias y situaciones que la ley define.

Trabajadores afiliados en alta laboral

Las cifras sobre trabajadores afiliados a los distintos regímenes de la Seguridad Social que aquí se ofrecen no se corresponden necesariamente con el número de trabajadores, sino con el de situaciones que generan obligación de cotizar, es decir, una misma persona se contabiliza tantas veces como situaciones de cotización tenga, ya sea porque tiene varias actividades laborales en un mismo régimen o en varios. En los regímenes General y Minería del Carbón, los trabajadores afiliados figuran agrupados bajo una cuenta de cotización a la Seguridad Social; dicha cuenta agrupa a un colectivo de trabajadores, pertenecientes a una misma empresa, que desarrollan su actividad laboral en una misma provincia y que tienen características homogéneas frente a la cotización.

Pensiones contributivas del Sistema de la Seguridad Social

Se denominan pensiones a las prestaciones periódicas vitalicias o de duración indeterminada. Excepcionalmente también se llaman pensiones a las de orfandad, limitadas en el tiempo, salvo que el beneficiario esté incapacitado para todo trabajo con anterioridad al hecho causante de la prestación.

Las clases de pensiones contributivas del Sistema de la Seguridad Social son las siguientes: incapacidad permanente,

jubilación, viudedad, orfandad y en favor de familiares. El conjunto de las tres últimas clases se denomina pensiones de muerte y supervivencia.

- **Incapacidad permanente:** es la pensión percibida por el trabajador que, después de haber estado sometido al tratamiento prescrito y de haber sido dado de alta médicamente, presenta reducciones anatómicas o funcionales graves, susceptibles de determinación objetiva y previsiblemente definitiva, que disminuyen o anulan su capacidad laboral. No obstará a tal calificación la posibilidad de recuperación de la capacidad laboral del inválido, si dicha posibilidad se estima médicamente como incierta o a largo plazo. A partir de noviembre de 1997, las pensiones de incapacidad permanente, cuando sus beneficiarios cumplen la edad de 65 años, pasan a denominarse pensiones de jubilación, según se establece en el Real Decreto 1647/1997, de 31 de octubre. Este cambio produce distorsiones importantes en la evolución del número e importe de las citadas clases de pensiones.

- **Jubilación:** consiste en la pensión vitalicia concedida a los trabajadores en las condiciones, cuantía y forma que reglamentariamente se determinan cuando, alcanzada la edad establecida, cesen o hayan cesado en el trabajo.

- **Viudedad:** es una de las prestaciones por muerte y supervivencia destinadas a compensar la situación de necesidad económica que produce, para determinadas personas, el fallecimiento de otras.

Son causantes de estas pensiones las personas integradas en el Régimen General de Seguridad Social afiliadas y en alta o en situación asimilada a la de alta, que reúnan un período mínimo de cotización. En los importes de las pensiones medias está incluido el complemento al mínimo; no están incluidos los importes debidos a los primeros pagos que incorporan atrasos ni las pagas extraordinarias.

Pensiones no contributivas

Las pensiones no contributivas son prestaciones periódicas vitalicias o de duración indeterminada en favor de aquellas personas que no han cotizado nunca o el tiempo suficiente para alcanzar prestaciones de nivel contributivo por la realización de actividades profesionales.

Las clases de estas pensiones son invalidez y jubilación y los beneficiarios de las mismas deben reunir los siguientes requisitos:

Invalidez:

- Haber cumplido dieciocho años y ser menor de sesenta y cinco años de edad.

- Residir legalmente en territorio español.

- Estar afectado por una minusvalía o por una enfermedad crónica en un grado igual o superior al sesenta y cinco por ciento.

- Carecer de rentas o ingresos suficientes. Se considerará que existen rentas o ingresos insuficientes cuando la suma, en cómputo anual, de los mismos sea inferior al importe, también en cómputo anual, de la pensión.

Jubilación:

- Haber cumplido los sesenta y cinco años de edad.

- Residir legalmente en territorio español.

- Carecer de rentas o ingresos suficientes. Las rentas o ingresos para esta clase de pensión se computan de igual forma que para la invalidez.

Pensiones asistenciales

Las pensiones asistenciales son ayudas económicas individualizadas de carácter periódico en favor de ancianos y de enfermos o inválidos incapacitados para el trabajo. Los beneficiarios de estas ayudas deben reunir las siguientes condiciones:

- Carecer de medios económicos para la subsistencia. Se considera que carece de dichos medios quien percibe durante el año natural unos ingresos inferiores al importe anual de estas pensiones, ya sea en concepto de rentas, de pensiones o de cualquier otro tipo de retribuciones.

- No tener familiares obligados a atenderles o, teniéndolos, carecer éstos de la posibilidad material de hacerlo.

- No pertenecer a comunidades, institutos, órdenes u organizaciones religiosas que, por sus reglas o estatutos, estén obligados a prestarles asistencia.

- No ser propietarios o usufructuarios de bienes muebles o inmuebles cuyas características, valoración y posibilidades de venta indiquen notoriamente la existencia de medios materiales suficientes para atender a la subsistencia.

- Haber cumplido 66 años de edad, en las ayudas por ancianidad, o encontrarse absolutamente incapacitado para toda clase de trabajo, en los casos de ayuda por enfermedad o invalidez.

Prestaciones sociales y económicas de la LISMI (Ley 13/82, de Integración Social del Minusválido)

La acción protectora derivada de la LISMI comprende:

- a) Asistencia sanitaria y prestación farmacéutica.
- b) Rehabilitación médico-funcional.
- c) Recuperación profesional.
- d) Medidas de integración social.
- e) Subsidio de garantía de ingresos mínimos.
- f) Subsidio por ayuda de tercera persona.

g) Subsidio de movilidad y compensación por gastos de transporte.

Podrán ser beneficiarios de estas prestaciones las personas que reúnan las siguientes condiciones generales:

- Estar afectadas por una disminución, previsiblemente permanente, de la que se derive una minusvalía, o estar afectadas por un proceso degenerativo que pudiera derivar en minusvalía, en las prestaciones en que así se establezca expresamente.

- No estar comprendidas en el campo de aplicación del Sistema de la Seguridad Social.

- No ser beneficiarias o no tener derecho, por edad o por cualquiera otras circunstancias, a prestación o ayuda de análoga naturaleza y finalidad.

- Tener recursos personales inferiores en cuantía al 70 por 100, en cómputo anual, del salario mínimo interprofesional vigente en cada año.

Los datos que en este capítulo se recogen en relación con las prestaciones de la LISMI se refieren exclusivamente a las siguientes prestaciones:

• Asistencia sanitaria y prestación farmacéutica: tiene por objeto la prestación de los servicios conducentes a conservar y restablecer la salud de los beneficiarios.

• Subsidio de garantía de ingresos mínimos: consiste en una prestación económica que tiene por finalidad cubrir necesidades básicas -alimentación, vestido y habitación- de quienes, careciendo de medios para su subsistencia, no estén en condiciones, por su grado de minusvalía, de obtenerlos.

• Subsidio por ayuda de tercera persona: consiste en una prestación económica destinada a aquellas personas afectadas por una minusvalía que, a consecuencia de pérdidas anatómicas o funcionales, necesiten la asistencia de otra persona para realizar actos esenciales de la vida, como vestirse, desplazarse, comer o análogos.

• Subsidio de movilidad y compensación por gastos de transporte: consiste en una prestación económica destinada a atender los gastos originados por desplazamientos fuera de su domicilio habitual de aquellos minusválidos que, por razón de su disminución, tengan graves dificultades para utilizar transportes colectivos.

Prestaciones familiares por hijo a cargo

La información que se incluye en la tabla correspondiente se refiere a la asignación económica, en sus modalidades contributiva y no contributiva, en concepto de protección por cada hijo menor de dieciocho años, o mayor de dicha edad si está afectado por una minusvalía en un grado igual o superior al 65 por 100, que esté a cargo del beneficiario de la prestación. Se considera, con carácter general, hijo a cargo, aquel que vive con el beneficiario y a sus expensas.

Servicios sociales y acción social

Centros de servicios sociales comunitarios

Constituyen la estructura física y funcional donde se prestan los servicios sociales comunitarios. Se definen como el núcleo fundamental de prestación, dirigidos a toda la población, con carácter generalista y polivalente. Suponen el primer contacto del usuario con el sistema público de servicios sociales y la puerta de acceso a sus prestaciones. Se desarrollan los

siguientes servicios: de información, valoración, orientación y asesoramiento, de ayuda a domicilio, de convivencia y reinserción social, de cooperación social y de prestaciones complementarias.

Servicios sociales especializados

Constituyen el segundo nivel de los servicios sociales y están dirigidos a sectores específicos de población necesitados de una atención igualmente específica, como personas mayores, personas con alguna discapacidad, menores, inmigrantes o emigrantes, drogodependientes, etc.

Centros para personas mayores

Centros de día

Son centros gerontológicos abiertos, que promueven fundamentalmente la convivencia de los mayores y ofrecen servicios de asistencia social, atención gerontológica, terapia ocupacional y otros servicios de carácter cultural y recreativo.

Residencias de válidos

Centros que ofrecen a los mayores que pueden valerse por sí mismos una atención permanente y una asistencia integral mediante los servicios de alojamiento y manutención, atención médico-geriátrica, rehabilitación menor, terapia ocupacional, podología y otros servicios de carácter cultural y recreativo.

Residencias de asistidos

Centros que ofrecen a los mayores que en su vida diaria necesitan la ayuda de terceras personas una atención permanente y una asistencia integral mediante los servicios de alojamiento y manutención, atención médico-geriátrica, rehabilitación menor, podología y otros servicios de carácter cultural y recreativo.

Residencias mixtas

Centros que ofrecen a los mayores, tanto a los que pueden valerse por sí mismos como a los que necesitan de la ayuda de terceras personas, una atención permanente y una asistencia integral mediante los servicios de alojamiento y manutención, atención médico-geriátrica, rehabilitación menor, podología y otros servicios de carácter cultural y recreativo.

Centros de atención al minusválido

Centros de orientación, diagnóstico y tratamiento (Centros base)

Centros cuya actividad consiste en prestar servicios de orientación, diagnóstico, valoración, seguimiento y, en su caso, tratamiento ambulatorio.

Centros de atención a minusválidos psíquicos

Centros dedicados a la atención y asistencia a deficiente mentales que, por su afectación, exigen tratamientos especializados y una rehabilitación continuada.

Centros ocupacionales

Centros destinados a proporcionar servicios de terapia ocupacional y de ajuste personal y social a minusválidos

mayores de 16 años que no pueden integrarse en una empresa o en un centro especial de empleo.

Centros para menores

Centros de protección y acogimiento

Son tanto centros propios (aquellos cuyo titular es la Junta de Andalucía) como centros colaboradores (aquellos que pertenecen a entidades sin ánimo de lucro, que tienen establecido un convenio de colaboración con la Junta de Andalucía, y se dedican a prestar atención y dar acogida temporal a personas con problemas sociales y familiares). Comprende los siguientes tipos:

- *Centros de acogida inmediata*: acogen por un periodo breve de tiempo a menores en situación de emergencia o desprotección.
- *Residencias*: son centros que ofrecen a los menores el alojamiento, convivencia y educación necesaria para su adecuado desarrollo, durante el tiempo que se haya establecido, y hasta que sea posible el retorno a su familia, o bien se adopte otro tipo de medida.
- *Casas-hogares*: siguen los patrones que conforman una unidad familiar de tipo medio, y están ubicadas en viviendas totalmente integradas en la comunidad.
- *Centros de educación especial*: atienden a menores en situación de desprotección con minusvalías específicas que precisan una atención especializada.

Medidas de protección a menores

Acogimiento familiar

Medida de protección por la que se integra temporalmente a un menor en una familia que no es la constituida por sus padres biológicos o tutores. La familia acogedora asume la guarda del menor sin que exista cambio en la titularidad de la patria potestad o tutela.

Adopción

Medida de protección, de carácter jurídico, por la que se produce la integración de un menor en una familia, que no es la suya de nacimiento, de manera definitiva y con igual consideración, derechos y deberes que los hijos naturales. La familia adoptante asume todas las obligaciones derivadas de la patria potestad, desapareciendo, salvo en casos excepcionales, los vínculos entre el menor y sus padres biológicos.

Guarda

Cuando la Administración asume sólo la guarda del menor, a solicitud de los padres o tutores que justifiquen no poder atenderlo por enfermedad u otras circunstancias graves. El ejercicio de la guarda supone la obligación de velar por él, tenerlo en su compañía, alimentarlo, educarlo y procurarle una formación integral.

Tutela

Es la responsabilidad que asume la entidad pública, cuando aprecia que un menor se encuentra en situación de desamparo. Supone la asunción de todas aquellas obligaciones derivadas

del ejercicio de la guarda del menor, así como de su representación y administración.

Centros de atención a las mujeres

Centros de la mujer

Son centros dependientes del Instituto Andaluz de la Mujer (IAM) que ofrecen información sobre los derechos y oportunidades de las mujeres, y proporcionan atención y asesoramiento para actuar en caso de discriminación y violencia por razón de género.

Centros de atención a mujeres víctimas de malos tratos

- *Casas de emergencia.* Prestan alojamiento y apoyo a mujeres con o sin hijos/as que se encuentren en grave situación personal y social, y necesiten un lugar donde residir de manera provisional, garantizando la acogida inmediata.

- *Casas de acogida.* Tienen como objetivo ofrecer una acogida inmediata y a medio plazo, garantizando una atención integral a las mujeres y menores que las acompañen, programándose aquellas intervenciones sociales, psicológicas y jurídicas necesarias para que las mujeres puedan salir del círculo de la violencia.

- *Pisos tutelados.* Tienen como objetivo ofrecer una vivienda a las mujeres víctimas de malos tratos, para que puedan vivir de forma independiente.

Centros de información municipal

Red de servicios específicos en el ámbito local, que ha promovido el Instituto Andaluz de la Mujer en colaboración con los ayuntamientos para la información y la atención a las mujeres, así como para la sensibilización de la comunidad.

Teléfono 24 horas de información a las mujeres

Es un servicio gratuito del Instituto Andaluz de la Mujer para informar de aquellos recursos de interés para las mujeres disponibles en nuestra Comunidad Autónoma. Funciona las 24

horas de todos los días del año y por medio del mismo se atiende en cualquier momento a las mujeres víctimas de violencia, facilitándoles información y atención.

Centros de atención a la juventud

Albergues y campamentos

Centros y espacios de convivencia y ocio para jóvenes, dotados de los medios humanos y materiales necesarios para su desarrollo integral.

Familias numerosas

Se incluye información sobre los reconocimientos legales de familias numerosas. La condición de familia numerosa se acredita por un título oficial expedido por las consejerías de las comunidades autónomas competentes en la materia. El título de familia numerosa da derecho a una serie de beneficios en materia de educación (exención o reducción de derechos y tasas académicas y administrativas y preferencia, en igualdad de rendimiento educativo, al acceso a determinados centros), transporte, acceso a viviendas de protección oficial, préstamos, exenciones fiscales, etc., previstos por la Ley 25/1971, de 19 de junio, y a los beneficios que reconozcan, en su caso, a tales familias las normas específicas que dicten las Comunidades Autónomas en su ámbito territorial.

Títulos renovados: el título oficial de familia numerosa tiene una validez de dos años, pasados los cuales ha de renovarse. También puede renovarse antes de transcurrido dicho plazo si varía el número de miembros de la familia y ello supone modificación de la categoría que tenga reconocida.

6. Protección social

6.1. Prestaciones

6.1.1. Evolución de los trabajadores afiliados en alta laboral del régimen general y minería del carbón de la Seguridad Social según grupo de cotización por sexo y provincia. Años 1999-2002 (datos a 31 de diciembre)

	Andalucía			Almería			Cádiz			Córdoba			Granada		
	Mujeres	Hombres	No consta	Mujeres	Hombres	No consta	Mujeres	Hombres	No consta	Mujeres	Hombres	No consta	Mujeres	Hombres	No consta
Año 1999															
Ingenieros y licenciados	30.381	55.094	99	1.913	3.108	2	4.245	8.521	13	2.693	4.710	9	3.643	6.203	8
Ingenieros técnicos peritos	47.666	40.052	77	3.426	2.653	-	6.947	6.193	2	4.626	3.409	9	6.010	3.676	5
Jefes administrativos	8.032	33.742	78	566	2.216	-	999	4.617	4	666	3.088	6	855	3.070	5
Ayudantes no titulados	7.915	29.318	51	419	1.601	3	987	4.359	2	728	2.283	3	850	2.343	2
Oficiales administrativos	56.702	84.419	179	3.470	5.283	4	8.276	12.507	10	4.799	7.749	17	5.362	8.352	21
Subalternos	32.731	41.369	113	1.475	2.141	1	5.557	6.920	5	3.411	3.250	16	4.118	4.363	7
Auxiliares administrativos	110.372	71.988	146	8.136	5.259	3	14.401	9.669	10	9.390	6.583	13	10.420	7.124	14
Oficiales de 1ª y 2ª	30.912	263.103	429	1.652	20.136	18	4.167	45.218	27	2.379	22.482	39	2.717	23.226	26
Oficiales de 3ª y especialistas	43.761	98.240	150	5.987	6.027	6	4.869	15.319	6	3.693	8.976	16	3.762	7.961	11
Peones	102.712	182.031	217	14.455	17.357	6	12.314	24.057	8	9.934	18.485	23	11.810	18.624	26
Trabajadores menores de 18 años	2.432	6.664	2	278	759	-	183	583	-	330	921	-	263	670	-
No consta	30	1.106	1	1	32	-	3	294	-	4	85	1	8	33	-
Total	473.646	907.126	1.542	41.778	66.572	43	62.948	138.257	87	42.653	82.021	152	49.818	85.645	125
Año 2000															
Ingenieros y licenciados	32.606	57.206	78	2.102	3.332	2	4.534	8.795	10	2.809	4.777	5	4.001	6.343	5
Ingenieros técnicos peritos	51.730	42.703	72	3.879	2.915	-	7.610	6.632	2	5.076	3.585	10	6.473	3.865	6
Jefes administrativos	9.083	35.597	57	621	2.352	-	1.142	4.767	3	776	3.230	4	975	3.263	4
Ayudantes no titulados	9.045	30.403	42	480	1.639	3	1.119	4.497	2	773	2.313	3	916	2.488	4
Oficiales administrativos	61.730	86.575	133	3.916	5.511	4	8.946	12.819	6	5.207	7.787	14	5.754	8.419	15
Subalternos	34.452	41.961	85	1.763	2.248	1	5.777	6.773	4	3.466	3.331	11	4.215	4.492	5
Auxiliares administrativos	122.603	75.034	116	8.890	5.482	4	16.034	10.385	8	10.303	6.705	11	11.571	7.417	10
Oficiales de 1ª y 2ª	34.575	281.421	274	1.970	21.999	8	4.848	47.629	19	2.618	23.176	27	3.054	25.155	24
Oficiales de 3ª y especialistas	48.707	100.735	92	6.554	6.118	5	5.581	14.585	5	4.150	9.147	9	4.258	8.618	10
Peones	107.918	192.331	146	15.213	18.397	3	12.932	25.669	9	10.120	18.738	15	12.314	19.906	15
Trabajadores menores de 18 años	2.011	5.883	1	212	673	-	161	522	-	263	788	-	227	588	-
No consta	28	1.041	1	-	29	-	4	318	-	5	77	1	8	29	-
Total	514.488	950.890	1.097	45.600	70.695	30	68.688	143.391	68	45.566	83.654	110	53.766	90.583	98
Año 2001															
Ingenieros y licenciados	35.563	59.336	51	2.427	3.523	2	4.839	8.983	7	3.073	4.953	5	4.328	6.475	2
Ingenieros técnicos peritos	54.665	44.763	44	4.275	3.093	-	7.842	6.928	1	5.264	3.667	10	6.769	4.011	2
Jefes administrativos	10.261	38.126	43	690	2.585	-	1.386	5.216	4	825	3.346	3	1.049	3.472	2
Ayudantes no titulados	9.992	31.505	28	531	1.768	1	1.267	4.681	2	810	2.381	1	998	2.501	2
Oficiales administrativos	67.458	90.200	78	4.324	5.833	2	9.644	13.345	5	5.519	8.048	9	6.472	9.123	8
Subalternos	35.984	43.526	53	1.905	2.306	2	5.762	6.872	4	3.561	3.557	8	4.401	4.573	2
Auxiliares administrativos	137.741	80.405	74	10.248	5.850	2	19.044	11.447	5	11.301	7.162	9	12.905	7.772	6
Oficiales de 1ª y 2ª	37.667	294.026	162	2.225	23.767	4	5.441	49.192	13	2.800	24.308	18	3.341	26.145	11
Oficiales de 3ª y especialistas	51.753	99.827	50	7.272	6.321	2	5.915	14.362	4	4.445	9.156	5	4.346	8.689	7
Peones	115.751	199.341	74	16.046	19.653	1	13.899	25.995	5	10.746	19.915	11	13.534	20.518	11
Trabajadores menores de 18 años	1.663	5.316	1	178	570	-	136	456	-	201	675	-	207	575	-
No consta	22	1.005	1	-	26	-	5	294	-	2	77	1	8	36	-
Total	558.520	987.376	659	50.121	75.295	16	75.180	147.771	50	48.547	87.245	80	58.358	93.890	53
Año 2002															
Ingenieros y licenciados	38.086	61.377	-	2.665	3.809	-	5.067	9.149	-	3.306	5.068	-	4.630	6.789	-
Ingenieros técnicos peritos	59.957	47.370	-	4.826	3.343	-	8.322	7.326	-	5.798	3.904	-	7.412	4.205	-
Jefes administrativos	11.215	40.425	-	722	2.747	-	1.535	6.061	-	938	3.558	-	1.150	3.663	-
Ayudantes no titulados	11.139	32.414	-	643	1.828	-	1.414	4.653	-	899	2.428	-	1.166	2.693	-
Oficiales administrativos	74.019	94.340	1	4.891	6.307	-	10.425	14.061	-	6.126	8.519	-	7.092	9.368	-
Subalternos	38.637	44.902	-	2.057	2.396	-	6.074	6.976	-	3.575	3.474	-	4.711	4.721	-
Auxiliares administrativos	145.044	81.215	4	10.794	5.734	1	20.168	12.049	1	11.976	7.160	-	13.069	7.704	1
Oficiales de 1ª y 2ª	41.365	303.690	1	2.500	25.423	-	6.159	49.425	-	3.036	25.275	-	3.744	27.799	-
Oficiales de 3ª y especialistas	55.211	102.280	-	8.040	6.433	-	6.377	14.700	-	4.587	9.306	-	4.726	8.814	-
Peones	120.355	198.334	-	17.196	20.421	-	14.933	24.801	-	11.030	19.721	-	13.649	21.013	-
Trabajadores menores de 18 años	1.535	4.964	-	200	605	-	124	413	-	176	599	-	152	525	-
Otros	15	741	-	-	14	-	3	165	-	1	47	-	8	34	-
No consta	-	-	-	-	-	-	-	-	-	-	-	-	-	-	-
Total	596.578	1.012.052	6	54.534	79.060	1	80.601	149.779	1	51.448	89.059	-	61.509	97.328	1

FUENTE: Ministerio de Trabajo y Asuntos Sociales

Huelva			Jaén			Málaga			Sevilla			España			
Mujeres	Hombres	No consta	Mujeres	Hombres	No consta	Mujeres	Hombres	No consta	Mujeres	Hombres	No consta	Mujeres	Hombres	No consta	
Año 1999															
1.864	3.278	5	2.164	3.728	8	4.827	8.852	12	9.032	16.694	42	243.700	451.400	1.500	Ingenieros y licenciados
3.050	2.811	6	3.698	3.006	7	7.891	6.547	4	12.018	11.757	44	336.600	258.700	1.200	Ingenieros técnicos peritos
487	2.048	3	439	2.087	5	1.575	6.680	9	2.445	9.936	46	94.400	300.900	1.400	Jefes administrativos
543	2.487	7	699	1.814	2	1.640	5.744	3	2.049	8.687	29	83.400	258.000	1.100	Ayudantes no titulados
3.013	4.008	8	2.780	5.594	5	12.707	16.531	17	16.295	24.395	97	537.700	625.300	2.800	Oficiales administrativos
2.197	2.450	7	2.442	2.956	14	6.058	8.412	8	7.473	10.877	55	217.500	300.700	1.800	Subalternos
5.574	3.765	7	6.090	5.223	15	24.715	15.550	21	31.646	18.815	63	906.900	452.300	1.900	Auxiliares administrativos
1.631	17.439	20	1.634	17.990	27	8.987	56.055	45	7.745	60.557	227	258.500	1.781.300	7.100	Oficiales de 1ª y 2ª
1.563	5.987	5	3.790	9.276	15	10.928	17.740	14	9.169	26.954	77	468.400	968.300	3.300	Oficiales de 3ª y especialistas
5.724	10.563	14	8.351	14.760	22	18.065	35.912	16	22.059	42.273	102	689.200	1.104.000	3.700	Peones
78	208	-	330	865	-	371	1.089	-	599	1.569	2	27.700	56.600	100	Trabajadores menores de 18 años
4	28	-	-	52	-	3	93	-	7	489	-	200	2.900	-	No consta
25.728	55.072	82	32.417	67.351	120	97.767	179.205	149	120.537	233.003	784	3.864.200	6.560.500	26.000	Total
Año 2000															
2.046	3.435	6	2.292	3.837	4	5.112	9.307	12	9.710	17.380	34	271.500	483.500	1.300	Ingenieros y licenciados
3.267	2.934	6	4.138	3.242	8	8.395	7.026	5	12.892	12.504	35	360.300	276.900	1.100	Ingenieros técnicos peritos
591	2.212	2	482	2.139	6	1.886	7.241	9	2.610	10.393	29	104.900	316.700	1.200	Jefes administrativos
549	2.525	2	813	1.896	1	2.057	6.245	2	2.338	8.800	25	95.800	269.300	900	Ayudantes no titulados
3.283	4.054	5	2.982	5.654	3	14.234	17.341	14	17.408	24.990	72	584.400	650.600	2.500	Oficiales administrativos
2.201	2.342	6	2.550	2.985	8	6.459	8.807	7	8.021	10.983	43	228.100	304.000	1.600	Subalternos
6.095	3.896	7	6.561	5.204	12	28.020	16.291	14	35.129	19.654	50	1.005.800	473.700	1.700	Auxiliares administrativos
1.946	18.677	13	1.850	18.919	15	9.981	62.575	27	8.308	63.291	141	285.300	1.897.000	6.100	Oficiales de 1ª y 2ª
1.880	6.306	4	4.012	9.413	8	12.417	18.841	9	9.855	27.707	42	510.400	1.012.300	2.800	Oficiales de 3ª y especialistas
6.038	11.248	9	8.582	14.829	16	19.142	39.128	11	23.577	44.416	68	732.800	1.158.200	3.100	Peones
63	219	-	284	685	-	305	1.009	-	496	1.399	1	24.400	53.200	-	Trabajadores menores de 18 años
4	25	-	-	57	-	2	81	-	5	425	-	100	2.800	-	No consta
27.963	57.873	60	34.546	68.860	81	108.010	193.892	110	130.349	241.942	540	4.203.900	6.898.200	22.200	Total
Año 2001															
2.036	3.365	4	2.526	3.971	2	5.647	9.846	6	10.687	18.220	23	297.400	509.700	1.100	Ingenieros y licenciados
3.457	3.002	2	4.320	3.327	6	9.011	7.568	4	13.727	13.167	19	385.200	293.800	900	Ingenieros técnicos peritos
613	2.273	1	567	2.257	5	2.144	7.815	7	2.987	11.162	21	116.900	336.100	1.000	Jefes administrativos
569	2.541	2	876	1.897	2	2.306	6.637	3	2.635	9.099	15	107.800	281.700	800	Ayudantes no titulados
3.545	4.161	2	3.217	5.650	3	15.851	18.323	11	18.886	25.717	38	632.100	672.200	2.100	Oficiales administrativos
2.333	2.490	4	2.687	3.031	5	6.979	9.494	6	8.356	11.203	22	240.500	309.700	1.300	Subalternos
6.738	4.121	4	7.439	5.376	7	31.913	17.687	9	38.153	20.990	32	1.085.300	490.000	1.400	Auxiliares administrativos
2.196	18.800	13	1.921	19.200	12	10.917	66.337	16	8.826	66.277	75	311.500	2.001.400	4.800	Oficiales de 1ª y 2ª
1.971	5.957	2	3.966	8.863	5	13.504	19.390	5	10.334	27.089	20	535.900	1.023.800	2.200	Oficiales de 3ª y especialistas
6.591	11.317	8	9.029	15.167	8	20.954	40.798	9	24.952	45.978	21	769.700	1.182.200	2.200	Peones
61	238	-	206	605	-	314	994	-	360	1.203	1	21.300	48.400	-	Trabajadores menores de 18 años
4	17	-	-	58	-	2	95	-	1	402	-	100	2.800	-	No consta
30.114	58.282	42	36.754	69.402	55	119.542	204.984	76	139.904	250.507	287	4.503.700	7.151.800	17.800	Total
Año 2002															
2.198	3.515	-	2.605	3.912	-	6.173	10.269	-	11.442	18.866	-	330.270	532.384	20	Ingenieros y licenciados
3.870	3.160	-	4.743	3.459	-	10.044	8.133	-	14.942	13.840	-	428.526	313.328	25	Ingenieros técnicos
661	2.376	-	591	2.343	-	2.396	8.255	-	3.222	11.422	-	130.266	353.305	24	Jefes administrativos
592	2.489	-	879	1.905	-	2.679	7.063	-	2.867	9.355	-	123.298	292.134	24	Ayudantes no titulados
3.887	4.412	-	3.435	5.766	-	17.770	19.272	-	20.393	26.635	1	705.682	698.855	60	Oficiales administrativos
2.517	2.626	-	3.019	2.971	-	7.585	10.059	-	9.099	11.679	-	251.653	308.489	33	Subalternos
6.744	3.914	-	8.000	5.433	-	34.733	18.250	-	39.560	20.971	1	1.182.243	509.853	38	Auxiliares administrativos
2.385	18.892	-	2.001	20.394	-	12.086	69.960	-	9.454	66.522	1	331.893	2.053.338	109	Oficiales de 1ª y 2ª
2.010	5.669	-	4.010	9.148	-	14.751	20.559	-	10.710	27.651	-	544.421	997.182	56	Oficiales de 3ª y especialistas
6.361	10.927	-	9.373	15.422	-	22.017	41.651	-	25.796	44.378	-	819.063	1.138.181	46	Peones
53	196	-	176	550	-	322	1.002	-	332	1.074	-	15.954	38.829	-	Trabajadores menores de 18 años
3	13	-	-	57	-	-	47	-	-	364	-	83	2.036	-	Otros
-	-	-	-	-	-	-	-	-	-	-	-	-	1	-	No consta
31.281	58.189	-	38.832	71.360	-	130.556	214.520	-	147.817	252.757	3	4.863.352	7.237.915	435	Total

6. Protección social

6.1.2.G. Índice de feminización de los trabajadores afiliados en alta laboral del régimen general y minería del carbón de la Seguridad Social según grupo de cotización. Año 2002 (datos a 31 de diciembre)

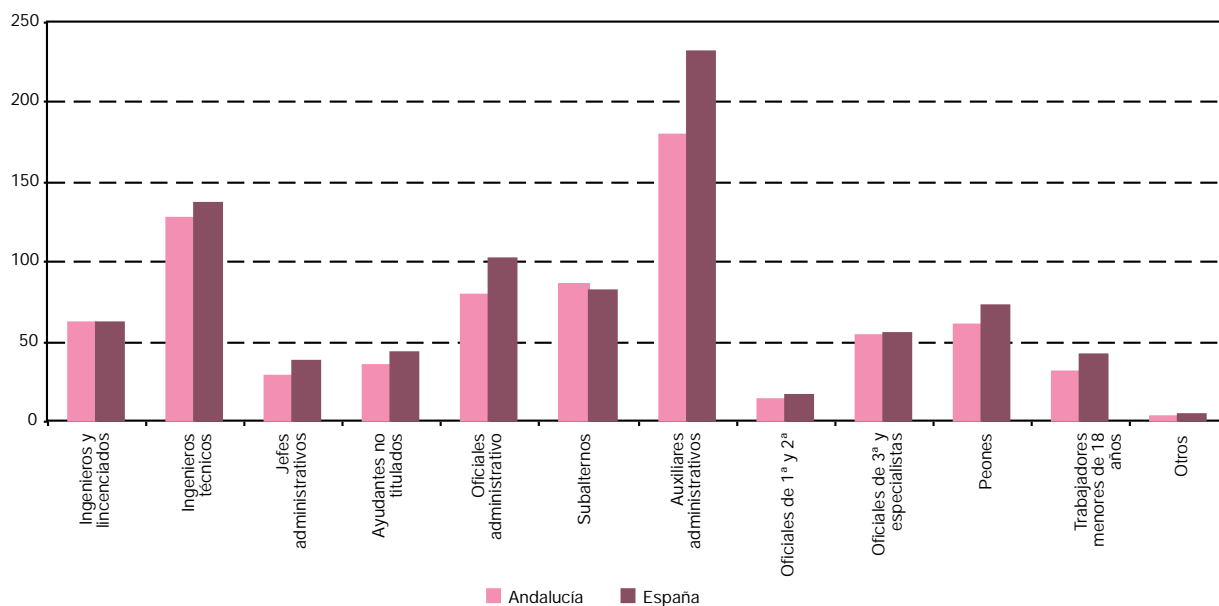

FUENTE: Ministerio de Trabajo y Asuntos Sociales

6.1.3. Evolución de las pensiones de incapacidad permanente e importe medio según grupo de edad por sexo en Andalucía. Años 1997-2002 (importe medio en euros/mes)

	Mujeres		Hombres	
	Nº de pensiones	Importe medio	Nº de pensiones	Importe medio
Año 1997^a				
Menores de 19 años	8	403,01	13	303,25
De 20 a 24 años	46	306,63	218	339,44
De 25 a 29 años	256	351,26	1.083	415,35
De 30 a 34 años	578	383,81	2.723	430,23
De 35 a 39 años	1.493	395,60	5.179	433,28
De 40 a 44 años	2.533	412,46	8.178	453,76
De 45 a 49 años	3.452	394,79	13.143	468,78
De 50 a 54 años	5.250	354,99	19.659	472,02
De 55 a 59 años	7.370	364,23	26.813	514,26
De 60 a 64 años	14.802	360,58	45.029	479,27
De 65 a 69 años	20.442	372,83	46.041	472,83
De 70 a 74 años	19.427	348,84	37.901	434,10
De 75 a 79 años	15.387	330,30	23.775	404,88
De 80 a 84 años	10.541	307,78	10.848	374,31
De 85 y más años	4.805	285,23	4.547	350,77
Total	106.390	350,67	245.150	456,73
Año 1998^a				
Menores de 19 años	9	495,36	22	533,79
De 20 a 24 años	49	284,55	221	354,46
De 25 a 29 años	299	362,49	1.155	414,27
De 30 a 34 años	685	401,34	2.924	437,21
De 35 a 39 años	1.641	402,00	5.617	448,25
De 40 a 44 años	2.906	429,20	8.906	463,69
De 45 a 49 años	3.795	410,64	13.450	485,94
De 50 a 54 años	5.886	370,12	21.296	490,27
De 55 a 59 años	7.816	382,02	27.542	537,95
De 60 a 64 años	14.434	372,35	43.771	505,35
De 65 a 69 años	1.258	264,72	1.038	455,64
De 70 a 74 años	1.219	213,32	277	234,67
De 75 a 79 años	1.131	188,73	215	222,69
De 80 a 84 años	1.193	163,89	177	190,44
De 85 y más años	935	160,70	156	204,55
Total	43.256	359,68	126.767	497,44

CONTINUA →

6.1.3. Evolución de las pensiones de incapacidad permanente e importe medio según grupo de edad por sexo en Andalucía. Años 1997-2002 (importe medio en euros/mes)

CONTINUACIÓN

	Mujeres		Hombres	
	Nº de pensiones	Importe medio	Nº de pensiones	Importe medio
Año 1999^b				
Menores de 19 años	12	500,00	30	499,66
De 20 a 24 años	37	375,38	195	364,13
De 25 a 29 años	310	350,71	1.152	414,15
De 30 a 34 años	880	399,19	3.098	445,88
De 35 a 39 años	1.804	408,69	6.036	457,47
De 40 a 44 años	3.438	448,69	9.677	476,38
De 45 a 49 años	4.504	434,24	13.560	501,14
De 50 a 54 años	6.726	398,84	21.768	515,75
De 55 a 59 años	9.255	402,56	30.191	570,23
De 60 a 64 años	13.751	390,21	40.483	545,83
De 65 a 69 años	884	304,23	1.095	483,75
De 70 a 74 años	1.096	222,47	215	236,64
De 75 a 79 años	1.157	194,44	220	225,11
De 80 a 84 años	864	170,40	127	212,27
De 85 y más años	985	159,69	134	186,82
Total	45.703	383,60	127.981	526,11
Año 2000^b				
Menores de 19 años	10	495,53	23	505,35
De 20 a 24 años	45	409,80	214	411,67
De 25 a 29 años	297	352,15	1.066	424,72
De 30 a 34 años	935	410,08	3.084	456,14
De 35 a 39 años	1.884	428,26	6.053	474,28
De 40 a 44 años	3.585	459,11	9.918	497,03
De 45 a 49 años	4.980	464,35	13.930	522,51
De 50 a 54 años	6.774	427,36	20.767	541,47
De 55 a 59 años	9.564	433,22	29.587	601,46
De 60 a 64 años	13.739	409,61	39.982	582,34
De 65 a 69 años	726	319,56	1.049	533,43
De 70 a 74 años	997	232,58	184	245,71
De 75 a 79 años	1.070	205,43	206	242,26
De 80 a 84 años	774	180,82	109	220,61
De 85 y más años	968	161,95	107	201,67
Total	46.348	408,28	126.279	554,82
Año 2001^b				
Menores de 19 años	4	371,48	23	437,71
De 20 a 24 años	59	401,97	252	445,03
De 25 a 29 años	304	360,80	1.043	438,45
De 30 a 34 años	1.016	411,39	3.073	473,56
De 35 a 39 años	2.024	454,30	6.107	500,55
De 40 a 44 años	3.736	478,32	10.130	520,79
De 45 a 49 años	5.524	497,71	14.188	547,37
De 50 a 54 años	7.328	452,14	21.361	574,85
De 55 a 59 años	10.489	466,07	30.551	641,95
De 60 a 64 años	13.228	437,29	37.485	624,78
De 65 a 69 años	454	333,44	803	578,01
De 70 a 74 años	891	244,53	163	261,57
De 75 a 79 años	1.006	218,18	187	240,05
De 80 a 84 años	692	193,04	100	238,55
De 85 y más años	958	167,74	124	245,89
Total	47.713	437,58	125.590	589,63
Año 2002^b				
Menores de 19 años	4	293,22	13	421,01
De 20 a 24 años	65	402,07	299	463,56
De 25 a 29 años	296	388,82	1.070	459,57
De 30 a 34 años	1.016	415,53	2.980	496,14
De 35 a 39 años	2.179	468,72	6.220	517,64
De 40 a 44 años	3.858	486,11	9.936	540,22
De 45 a 49 años	6.023	522,09	14.476	569,91
De 50 a 54 años	7.750	480,32	21.153	597,72
De 55 a 59 años	11.272	490,43	31.742	672,77
De 60 a 64 años	13.425	460,50	36.337	660,33
De 65 a 69 años	607	405,38	1.361	653,85
De 70 a 74 años	758	256,65	134	263,42
De 75 a 79 años	899	230,15	179	251,56
De 80 a 84 años	694	197,12	107	243,38
De 85 y más años	909	173,19	107	243,09
Total	49.755	461,87	126.114	618,23

FUENTE: Instituto Nacional de la Seguridad Social

^aPensiones en vigor a 1 de abril.

^bPensiones en vigor a 31 de diciembre. Hay que señalar que en dicha fecha el número de pensiones de Incapacidad Permanente correspondiente al tramo de edad comprendido entre 65 y 69 años difiere notablemente del aparecido en otros meses, lo que provoca una ruptura de la serie en este tramo. Ello es debido a que, en dicho mes, el proceso por el que estas pensiones pasan a denominarse Pensiones de Jubilación se ha realizado, y así ha quedado reflejado en el banco de datos del Sistema, en fechas distintas a las habituales.

6. Protección social

6.1.4. Pensiones de incapacidad permanente e importe medio según grupo de edad por sexo y provincia. Año 2002* (importe medio en euros/mes)

	Almería		Cádiz		Córdoba		Granada	
	Mujeres	Hombres	Mujeres	Hombres	Mujeres	Hombres	Mujeres	Hombres
Número de pensiones								
Menores de 19 años	-	-	1	1	-	1	-	2
De 20 a 24 años	2	23	11	44	3	28	8	36
De 25 a 29 años	13	69	42	134	26	77	53	145
De 30 a 34 años	61	174	92	397	70	240	152	404
De 35 a 39 años	109	299	209	879	166	490	319	889
De 40 a 44 años	144	497	404	1.535	256	740	580	1.310
De 45 a 49 años	196	779	657	2.391	393	1.102	795	1.786
De 50 a 54 años	326	1.094	624	3.476	530	1.554	1.176	2.479
De 55 a 59 años	488	1.528	850	4.991	805	2.349	1.812	3.750
De 60 a 64 años	669	1.705	1.123	5.337	1.137	2.835	2.260	4.662
De 65 a 69 años	32	94	59	206	39	77	138	216
De 70 a 74 años	11	14	44	19	24	9	89	32
De 75 a 79 años	23	15	62	27	40	17	62	33
De 80 a 84 años	26	8	42	14	40	10	38	17
De 85 y más años	33	7	104	17	80	12	47	7
Total	2.133	6.306	4.324	19.468	3.609	9.541	7.529	15.768
Importe medio								
Menores de 19 años	-	-	350,32	306,80	-	612,90	-	562,73
De 20 a 24 años	279,46	489,60	430,63	529,94	248,50	390,26	347,52	450,32
De 25 a 29 años	461,06	452,61	367,71	536,63	305,74	408,23	421,08	460,10
De 30 a 34 años	407,13	498,46	468,89	537,73	368,58	490,88	419,59	507,54
De 35 a 39 años	481,93	488,15	551,07	570,49	420,45	498,05	453,28	525,47
De 40 a 44 años	516,27	516,60	552,93	595,84	440,54	490,45	509,33	549,24
De 45 a 49 años	516,69	513,76	642,61	647,42	445,67	530,11	545,62	554,21
De 50 a 54 años	480,53	524,40	541,98	670,10	408,59	550,72	489,96	574,67
De 55 a 59 años	443,88	566,02	530,90	759,95	432,48	597,17	486,71	626,87
De 60 a 64 años	421,45	544,85	503,22	758,06	411,96	557,47	452,66	598,89
De 65 a 69 años	353,36	619,89	355,70	747,49	478,39	550,28	364,47	572,59
De 70 a 74 años	273,80	254,73	250,15	273,80	265,37	273,80	242,73	250,65
De 75 a 79 años	207,73	273,80	214,56	232,71	234,06	226,81	214,09	233,41
De 80 a 84 años	183,46	273,80	188,68	220,52	191,96	229,03	211,04	258,10
De 85 y más años	154,37	235,66	152,70	223,58	161,04	233,89	213,19	197,53
Total	442,43	534,33	519,91	699,27	410,16	549,70	471,11	582,07

FUENTE: Instituto Nacional de la Seguridad Social

*Pensiones en vigor a 31 de diciembre. Hay que señalar que en dicha fecha el número de pensiones de Incapacidad Permanente correspondiente al tramo de edad comprendido entre 65 y 69 años difiere notablemente del aparecido en otros meses, lo que provoca una ruptura de la serie en este tramo. Ello es debido a que, en dicho mes, el proceso por el que estas pensiones pasan a denominarse Pensiones de Jubilación se ha realizado, y así ha quedado reflejado en el banco de datos del Sistema, en fechas distintas a las habituales.

Huelva		Jaén		Málaga		Sevilla		Andalucía		
Mujeres	Hombres	Mujeres	Hombres	Mujeres	Hombres	Mujeres	Hombres	Mujeres	Hombres	
										Número de pensiones
1	1	-	2	-	2	2	4	4	13	Menores de 19 años
6	18	7	39	9	39	19	72	65	299	De 20 a 24 años
20	74	20	121	44	163	78	287	296	1.070	De 25 a 29 años
79	204	82	278	184	479	296	804	1.016	2.980	De 30 a 34 años
152	495	180	601	385	1.003	659	1.564	2.179	6.220	De 35 a 39 años
308	712	274	1.013	751	1.640	1.141	2.489	3.858	9.936	De 40 a 44 años
437	1.136	360	1.363	1.241	2.306	1.944	3.613	6.023	14.476	De 45 a 49 años
615	1.650	427	1.649	1.481	3.607	2.571	5.644	7.750	21.153	De 50 a 54 años
883	2.369	703	2.348	2.106	5.562	3.625	8.845	11.272	31.742	De 55 a 59 años
957	2.545	928	3.091	2.405	6.355	3.946	9.807	13.425	36.337	De 60 a 64 años
41	83	29	108	113	254	156	323	607	1.361	De 65 a 69 años
26	6	11	1	41	21	512	32	758	134	De 70 a 74 años
22	8	26	7	45	17	619	55	899	179	De 75 a 79 años
18	-	8	2	41	12	481	44	694	107	De 80 a 84 años
22	6	20	9	103	17	500	32	909	107	De 85 y más años
3.587	9.307	3.075	10.632	8.949	21.477	16.549	33.615	49.755	126.114	Total
										Importe medio
250,94	236,14	-	314,01	-	673,23	285,80	304,35	293,22	421,01	Menores de 19 años
319,31	485,56	421,54	420,04	470,02	535,88	432,45	428,71	402,07	463,56	De 20 a 24 años
351,30	424,91	390,75	436,38	447,34	520,22	370,05	423,03	388,82	459,57	De 25 a 29 años
367,65	478,72	400,82	454,39	456,61	519,00	400,99	476,17	415,53	496,14	De 30 a 34 años
400,56	487,98	437,41	472,61	535,52	543,85	445,30	505,15	468,72	517,64	De 35 a 39 años
401,98	541,08	435,23	508,49	567,75	582,91	438,27	505,20	486,11	540,22	De 40 a 44 años
430,91	562,71	507,70	553,66	602,44	597,41	459,61	541,47	522,09	569,91	De 45 a 49 años
409,93	573,22	450,07	561,05	582,56	641,00	438,67	580,62	480,32	597,72	De 50 a 54 años
433,46	675,13	467,96	614,72	595,27	708,91	459,26	673,60	490,43	672,77	De 55 a 59 años
429,77	653,51	432,75	582,24	543,36	713,40	436,92	678,17	460,50	660,33	De 60 a 64 años
376,12	631,27	493,72	587,74	454,81	690,08	408,22	682,47	405,38	653,85	De 65 a 69 años
272,58	273,80	252,13	273,80	271,98	272,42	256,92	262,73	256,65	263,42	De 70 a 74 años
235,25	240,43	225,25	273,80	236,76	273,80	233,45	265,20	230,15	251,56	De 75 a 79 años
191,35	-	135,64	140,33	190,98	255,36	199,69	244,11	197,12	243,38	De 80 a 84 años
165,29	239,66	211,56	156,08	184,64	392,08	173,33	214,45	173,19	243,09	De 85 y más años
415,99	609,21	447,29	562,97	559,99	662,05	415,89	615,41	461,87	618,23	Total

6. Protección social

6.1.5.G. Número de pensiones de incapacidad permanente según grupo de edad por sexo. Año 2002*

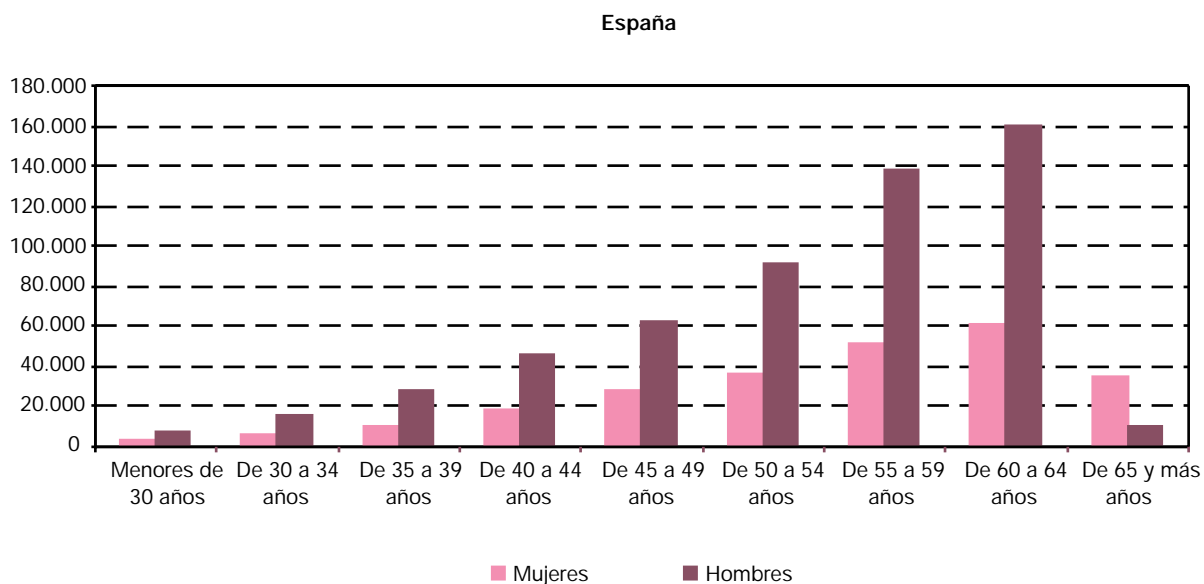
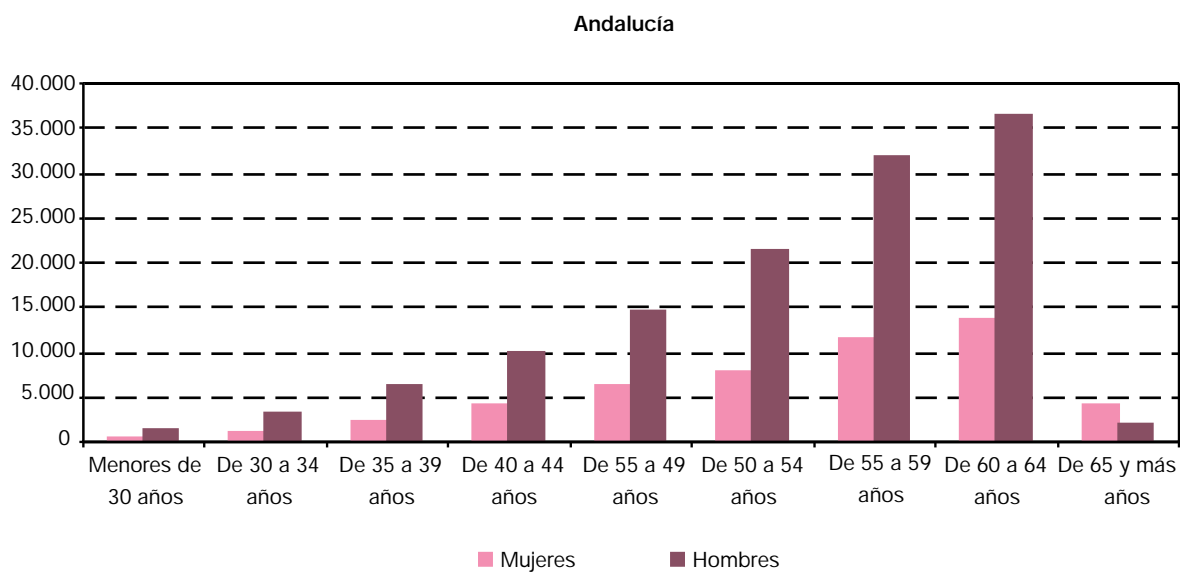

FUENTE: Instituto Nacional de la Seguridad Social

*Pensiones en vigor a 31 de diciembre.

6.1.6. Evolución de las pensiones de jubilación e importe medio según grupo de edad por sexo en Andalucía. Años 1997-2002 (importe medio en euros/mes)

	Mujeres		Hombres	
	Nº de pensiones	Importe medio	Nº de pensiones	Importe medio
Año 1997^a				
Menores de 50 años	-	-	-	-
De 50 a 54 años	3	235,60	24	581,93
De 55 a 59 años	2	693,14	297	717,70
De 60 a 64 años	3.803	367,13	40.450	460,46
De 65 a 69 años	26.649	385,11	93.613	549,53
De 70 a 74 años	28.390	356,83	75.241	531,08
De 75 a 79 años	23.422	324,93	47.058	502,51
De 80 a 84 años	18.553	297,83	27.159	417,29
De 85 y más años	18.807	258,14	20.699	347,69
Total	119.629	332,55	304.541	500,53
Año 1998^a				
Menores de 50 años	-	-	-	-
De 50 a 54 años	4	249,05	39	764,49
De 55 a 59 años	1	240,56	471	756,73
De 60 a 64 años	3.558	759,47	39.804	479,04
De 65 a 69 años	46.338	397,68	143.559	539,14
De 70 a 74 años	46.262	366,40	114.934	514,68
De 75 a 79 años	38.863	332,85	75.752	489,68
De 80 a 84 años	27.818	312,44	38.214	427,97
De 85 y más años	23.282	465,22	25.339	363,16
Total	186.126	351,72	438.112	499,09
Año 1999^b				
Menores de 50 años	-	-	-	-
De 50 a 54 años	3	244,91	26	623,74
De 55 a 59 años	1	244,91	412	700,09
De 60 a 64 años	3.387	376,95	33.063	506,53
De 65 a 69 años	47.084	406,23	143.548	562,40
De 70 a 74 años	47.283	384,54	120.087	532,53
De 75 a 79 años	40.686	355,70	83.674	511,40
De 80 a 84 años	27.854	331,63	40.338	462,37
De 85 y más años	24.386	292,76	26.308	385,91
Total	190.684	364,14	447.456	521,46
Año 2000^b				
Menores de 50 años	-	-	-	-
De 50 a 54 años	3	243,01	16	1.125,52
De 55 a 59 años	3	290,07	352	688,60
De 60 a 64 años	3.529	399,77	30.566	555,59
De 65 a 69 años	47.873	423,03	142.636	588,67
De 70 a 74 años	48.122	403,74	123.290	557,55
De 75 a 79 años	41.263	373,64	86.823	531,96
De 80 a 84 años	28.185	347,88	43.106	493,95
De 85 y más años	24.985	310,79	26.780	411,90
Total	193.963	381,93	453.569	547,78
Año 2001^b				
Menores de 50 años	-	-	-	-
De 50 a 54 años	4	283,59	319	1.109,24
De 55 a 59 años	3	723,46	1.374	858,31
De 60 a 64 años	3.972	438,78	28.929	632,56
De 65 a 69 años	50.829	439,19	140.612	622,87
De 70 a 74 años	48.657	424,12	124.545	584,61
De 75 a 79 años	41.616	394,14	87.256	551,68
De 80 a 84 años	29.092	364,76	45.716	516,21
De 85 y más años	25.426	329,49	26.832	434,32
Total	199.599	401,29	455.583	578,63
Año 2002^b				
Menores de 50 años	-	-	-	-
De 50 a 54 años	8	1162,90	287	1230,93
De 55 a 59 años	1	273,80	1.449	874,58
De 60 a 64 años	4.012	467,05	25.348	686,42
De 65 a 69 años	51.646	449,25	135.461	646,68
De 70 a 74 años	50.118	439,17	128.711	609,37
De 75 a 79 años	41.548	410,67	89.095	572,29
De 80 a 84 años	30.299	379,56	49.236	539,66
De 85 y más años	25.832	342,36	27.402	458,99
Total	203.464	415,32	456.989	602,18

FUENTE: Instituto Nacional de la Seguridad Social

^aPensiones en vigor a 1 de abril.

^bPensiones en vigor a 31 de diciembre.

6. Protección social

6.1.7. Pensiones de jubilación e importe medio según grupo de edad por sexo y provincia. Año 2002* (importe medio en euros/mes)

	Almería		Cádiz		Córdoba		Granada	
	Mujeres	Hombres	Mujeres	Hombres	Mujeres	Hombres	Mujeres	Hombres
Número de pensiones								
Menores de 50 años	-	-	-	-	-	-	-	-
De 50 a 54 años	1	18	-	59	4	97	-	7
De 55 a 59 años	-	154	-	622	-	78	-	50
De 60 a 64 años	162	1.518	358	4.459	384	2.790	304	2.128
De 65 a 69 años	3.749	9.271	4.488	18.721	8.014	15.686	8.433	17.022
De 70 a 74 años	4.282	8.636	4.506	16.884	8.223	15.900	7.750	16.715
De 75 a 79 años	3.917	6.641	3.408	10.481	7.238	11.875	6.488	11.608
De 80 a 84 años	3.078	3.571	2.502	5.764	5.213	6.671	4.328	6.351
De 85 y más años	2.429	2.044	1.980	3.022	4.516	3.751	3.573	3.521
Total	17.618	31.853	17.242	60.012	33.592	56.848	30.876	57.402
Importe medio								
Menores de 50 años	-	-	-	-	-	-	-	-
De 50 a 54 años	1.687,57	554,92	-	990,32	1.670,64	1.576,00	-	1.400,58
De 55 a 59 años	-	563,12	-	825,67	-	1.409,41	-	835,96
De 60 a 64 años	485,53	618,08	557,00	691,22	524,53	674,04	510,96	643,02
De 65 a 69 años	421,60	561,59	487,03	720,08	419,43	609,50	439,93	599,03
De 70 a 74 años	398,58	529,35	467,27	680,65	410,35	574,33	428,10	567,76
De 75 a 79 años	369,06	504,39	452,88	631,66	382,65	545,19	402,14	539,54
De 80 a 84 años	336,25	472,19	427,69	579,76	360,94	528,98	368,03	515,05
De 85 y más años	335,99	409,47	370,17	494,31	325,52	438,90	347,74	443,47
Total	378,27	523,83	454,54	667,91	388,93	571,44	408,97	560,99

FUENTE: Instituto Nacional de la Seguridad Social

*Pensiones en vigor a 31 de diciembre.

Huelva		Jaén		Málaga		Sevilla		Andalucía		
Mujeres	Hombres	Mujeres	Hombres	Mujeres	Hombres	Mujeres	Hombres	Mujeres	Hombres	
-	-	-	-	-	-	-	-	-	-	Número de pensiones
-	65	-	-	1	18	2	23	8	287	Menores de 50 años
-	334	-	12	-	108	1	91	1	1.449	De 50 a 54 años
188	1.801	227	2.463	642	3.989	1.747	6.200	4.012	25.348	De 55 a 59 años
2.737	8.819	3.605	14.908	7.967	21.323	12.653	29.711	51.646	135.461	De 60 a 64 años
2.316	8.443	3.528	15.312	7.628	19.578	11.885	27.243	50.118	128.711	De 65 a 69 años
1.798	5.915	3.317	10.898	6.385	13.207	8.997	18.470	41.548	89.095	De 70 a 74 años
1.405	3.453	2.909	5.758	4.486	7.189	6.378	10.479	30.299	49.236	De 75 a 79 años
1.385	1.944	3.077	3.392	3.709	4.016	5.163	5.712	25.832	27.402	De 80 a 84 años
9.829	30.774	16.663	52.743	30.818	69.428	46.826	97.929	203.464	456.989	Total
-	-	-	-	-	-	-	-	-	-	Importe medio
-	1.060,42	-	-	273,80	1.217,22	329,65	1.362,87	1.162,90	1.230,93	Menores de 50 años
-	901,71	-	1.084,04	-	736,68	273,80	1.335,21	273,80	874,58	De 50 a 54 años
443,09	802,14	459,64	578,49	478,88	643,75	425,82	756,87	467,05	686,42	De 55 a 59 años
445,09	685,83	446,33	580,03	483,60	644,81	449,25	697,06	449,25	646,68	De 60 a 64 años
454,48	643,88	434,50	546,19	469,67	610,78	449,12	660,36	439,17	609,37	De 65 a 69 años
428,42	596,47	397,19	522,05	419,55	573,42	436,62	622,09	410,67	572,29	De 70 a 74 años
388,96	545,27	357,52	502,25	382,87	534,57	410,28	584,51	379,56	539,66	De 75 a 79 años
343,17	466,47	332,35	432,41	345,47	466,06	349,23	489,07	342,36	458,99	De 80 a 84 años
421,83	637,46	397,67	540,28	435,49	600,11	429,57	653,07	415,32	602,18	Total

6. Protección social

6.1.8.G. Número de pensiones de jubilación según grupo de edad por sexo. Año 2002*

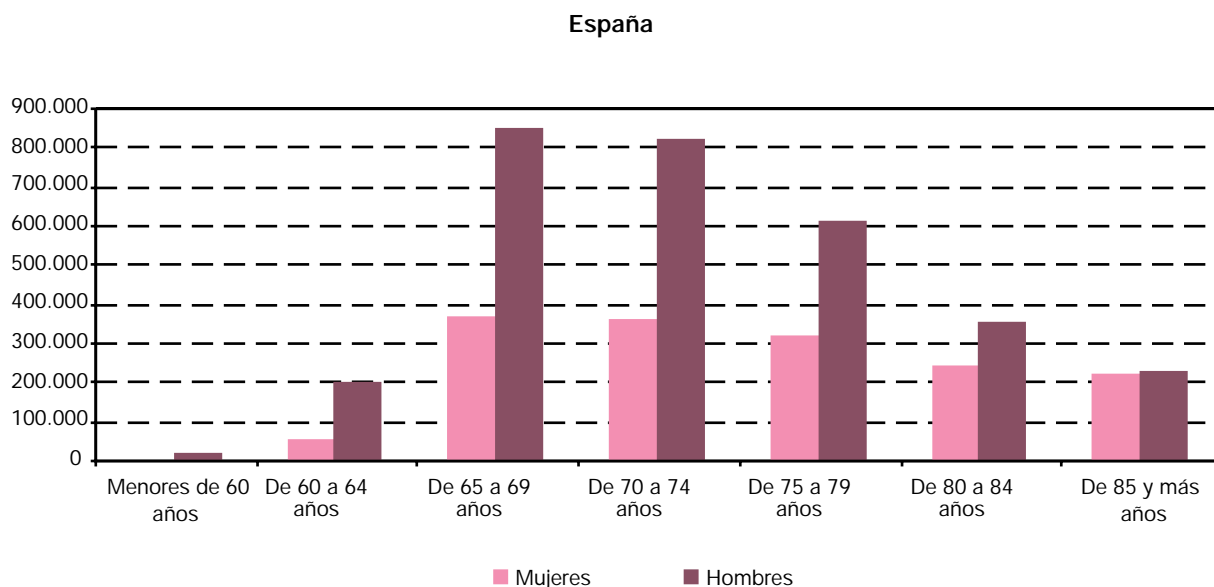
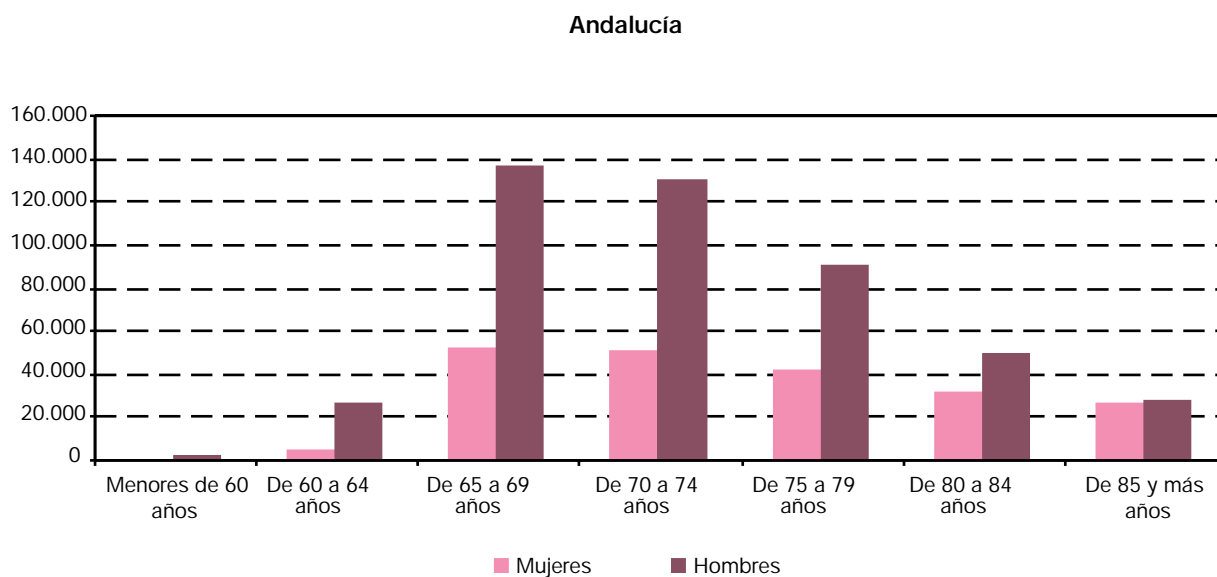

FUENTE: Instituto Nacional de la Seguridad Social

*Pensiones en vigor a 31 de diciembre.

6.1.9. Evolución de las pensiones de viudedad e importe medio según grupo de edad por sexo en Andalucía.
Años 1997-2002 (importe medio en euros/mes)

	Mujeres		Hombres	
	Nº de pensiones	Importe medio	Nº de pensiones	Importe medio
Año 1997^a				
Menores de 19 años	1	219,43	-	-
De 20 a 24 años	85	268,47	2	225,73
De 25 a 29 años	550	277,10	42	255,89
De 30 a 34 años	1.551	291,30	153	273,22
De 35 a 39 años	2.731	304,98	260	289,83
De 40 a 44 años	4.001	311,82	362	296,61
De 45 a 49 años	6.587	308,64	472	288,28
De 50 a 54 años	11.169	297,38	652	259,11
De 55 a 59 años	16.023	283,93	714	245,87
De 60 a 64 años	29.031	305,44	1.434	244,48
De 65 a 69 años	41.399	316,34	1.962	230,30
De 70 a 74 años	50.045	302,61	2.379	207,39
De 75 a 79 años	48.922	288,04	2.263	195,14
De 80 a 84 años	39.929	274,90	1.990	183,27
De 85 y más años	34.875	266,15	2.085	173,25
Total	286.899	293,02	14.770	215,28
Año 1998^a				
Menores de 19 años	8	405,59	7	389,83
De 20 a 24 años	66	262,76	8	270,45
De 25 a 29 años	421	280,91	73	272,41
De 30 a 34 años	1.452	294,50	249	292,90
De 35 a 39 años	2.549	313,94	416	303,14
De 40 a 44 años	3.941	319,55	603	309,99
De 45 a 49 años	6.028	320,65	773	313,18
De 50 a 54 años	10.767	306,47	1.196	310,15
De 55 a 59 años	15.489	293,94	1.345	296,89
De 60 a 64 años	27.071	313,71	2.461	291,96
De 65 a 69 años	41.293	324,02	3.405	286,76
De 70 a 74 años	49.339	311,53	3.717	263,63
De 75 a 79 años	50.340	296,89	3.626	246,66
De 80 a 84 años	40.348	281,51	2.676	223,50
De 85 y más años	36.320	273,48	2.488	195,14
Total	285.432	300,91	23.043	263,68

CONTINUA →

6. Protección social

6.1.9. Evolución de las pensiones de viudedad e importe medio según grupo de edad por sexo en Andalucía. Años 1997-2002 (importe medio en euros/mes)

CONTINUACIÓN

	Mujeres		Hombres	
	Nº de pensiones	Importe medio	Nº de pensiones	Importe medio
Año 1999^b				
Menores de 19 años	16	369,70	25	303,02
De 20 a 24 años	61	292,83	16	347,02
De 25 a 29 años	364	292,75	33	290,34
De 30 a 34 años	1.351	303,65	164	305,91
De 35 a 39 años	2.552	322,57	440	305,84
De 40 a 44 años	3.969	332,20	732	315,26
De 45 a 49 años	5.826	336,13	988	328,13
De 50 a 54 años	10.230	324,54	1.402	319,17
De 55 a 59 años	16.335	308,11	1.731	311,94
De 60 a 64 años	24.780	323,83	2.543	302,09
De 65 a 69 años	41.297	332,69	3.777	297,54
De 70 a 74 años	51.021	322,54	4.154	277,70
De 75 a 79 años	54.407	308,17	4.299	258,13
De 80 a 84 años	41.808	291,58	3.010	235,36
De 85 y más años	39.055	280,49	2.850	206,37
Total	293.072	310,93	26.164	275,26
Año 2000^b				
Menores de 19 años	10	286,30	16	308,99
De 20 a 24 años	59	362,00	38	332,10
De 25 a 29 años	312	313,37	28	264,30
De 30 a 34 años	1.253	328,00	149	314,97
De 35 a 39 años	2.516	342,32	447	327,19
De 40 a 44 años	4.084	349,93	753	331,39
De 45 a 49 años	5.933	355,97	1.089	344,39
De 50 a 54 años	9.860	349,37	1.384	339,54
De 55 a 59 años	15.838	329,51	1.833	328,93
De 60 a 64 años	24.258	341,50	2.614	321,65
De 65 a 69 años	40.973	348,38	3.835	308,33
De 70 a 74 años	52.273	339,70	4.342	290,43
De 75 a 79 años	55.936	325,32	4.543	269,63
De 80 a 84 años	43.522	309,47	3.282	248,21
De 85 y más años	40.390	294,35	3.020	217,90
Total	297.217	327,94	27.373	288,52

CONTINUA →

6.1.9. Evolución de las pensiones de viudedad e importe medio según grupo de edad por sexo en Andalucía.
Años 1997-2002 (importe medio en euros/mes)

CONTINUACIÓN

	Mujeres		Hombres	
	Nº de pensiones	Importe medio	Nº de pensiones	Importe medio
Año 2001^b				
Menores de 19 años	11	333,36	12	317,40
De 20 a 24 años	68	356,39	37	348,69
De 25 a 29 años	296	327,21	20	253,03
De 30 a 34 años	1.181	340,53	82	334,90
De 35 a 39 años	2.539	354,65	418	336,61
De 40 a 44 años	4.026	368,19	928	352,59
De 45 a 49 años	5.990	372,52	1.254	364,32
De 50 a 54 años	9.621	368,54	1.481	355,60
De 55 a 59 años	16.488	350,87	1.871	327,44
De 60 a 64 años	23.612	362,33	1.821	314,52
De 65 a 69 años	41.827	365,70	2.590	278,46
De 70 a 74 años	54.533	359,63	3.142	257,51
De 75 a 79 años	58.248	344,10	3.580	245,36
De 80 a 84 años	46.500	327,77	2.746	228,60
De 85 y más años	42.070	308,87	2.677	206,89
Total	307.010	345,96	22.659	276,99
Año 2002^b				
Menores de 19 años	11	401,52	12	424,01
De 20 a 24 años	103	412,53	115	447,45
De 25 a 29 años	288	372,47	21	301,54
De 30 a 34 años	1.072	384,05	70	355,56
De 35 a 39 años	2.586	394,30	355	361,11
De 40 a 44 años	4.100	413,23	794	378,73
De 45 a 49 años	6.210	410,02	1.228	394,34
De 50 a 54 años	9.619	402,27	1.417	383,27
De 55 a 59 años	16.824	380,79	1.852	355,32
De 60 a 64 años	23.101	385,82	1.833	337,12
De 65 a 69 años	40.507	381,91	2.587	289,47
De 70 a 74 años	56.059	375,16	3.192	267,85
De 75 a 79 años	59.130	360,68	3.559	256,03
De 80 a 84 años	49.382	343,27	3.082	241,09
De 85 y más años	43.518	321,32	2.748	216,22
Total	312.510	364,08	22.865	291,81

FUENTE: Instituto Nacional de la Seguridad Social

^aPensiones en vigor a 1 de abril.

^bPensiones en vigor a 31 de diciembre.

6. Protección social

6.1.10. Pensiones de viudedad e importe medio según grupo de edad por sexo y provincia. Año 2002*

(importe medio en euros/mes)

	Almería		Cádiz		Córdoba		Granada	
	Mujeres	Hombres	Mujeres	Hombres	Mujeres	Hombres	Mujeres	Hombres
Número de pensiones								
Menores de 19 años	-	-	4	-	-	2	-	-
De 20 a 24 años	2	-	9	25	1	4	10	6
De 25 a 29 años	39	-	39	5	31	3	33	2
De 30 a 34 años	94	6	159	12	110	10	128	4
De 35 a 39 años	206	34	408	51	252	36	321	30
De 40 a 44 años	361	34	664	91	364	94	482	76
De 45 a 49 años	512	55	1.085	146	584	140	685	113
De 50 a 54 años	725	65	1.660	178	890	163	1.012	141
De 55 a 59 años	1.228	56	2.835	241	1.639	183	1.714	206
De 60 a 64 años	1.475	71	3.899	254	2.409	231	2.464	211
De 65 a 69 años	2.729	156	6.162	276	4.210	348	4.724	357
De 70 a 74 años	3.800	218	8.253	304	6.117	463	6.675	521
De 75 a 79 años	4.045	322	8.010	316	7.062	596	7.415	569
De 80 a 84 años	3.246	329	6.339	234	6.235	560	5.753	462
De 85 y más años	2.973	326	5.356	185	5.920	522	4.937	415
Total	21.435	1.672	44.882	2.318	35.824	3.355	36.353	3.113
Importe medio								
Menores de 19 años	-	-	387,58	-	-	529,54	-	-
De 20 a 24 años	276,31	-	414,50	467,07	315,00	547,81	326,34	529,48
De 25 a 29 años	357,87	-	413,84	349,32	368,98	263,31	368,66	274,39
De 30 a 34 años	363,20	274,10	409,93	372,67	383,96	317,91	385,03	364,11
De 35 a 39 años	382,34	355,28	405,32	363,39	400,90	353,95	386,38	360,22
De 40 a 44 años	382,55	382,93	443,83	425,12	400,59	333,63	387,12	406,50
De 45 a 49 años	349,99	397,22	443,52	445,93	406,07	366,03	383,27	401,30
De 50 a 54 años	356,67	350,81	436,62	425,89	376,44	377,06	376,68	382,44
De 55 a 59 años	333,56	342,31	404,99	406,89	362,66	305,17	357,34	336,54
De 60 a 64 años	348,39	274,66	407,24	382,66	372,49	312,88	364,78	312,48
De 65 a 69 años	351,57	256,32	407,24	342,00	359,54	258,66	357,60	260,15
De 70 a 74 años	337,69	236,16	399,88	328,94	354,95	239,54	351,23	243,85
De 75 a 79 años	315,22	224,59	384,00	307,59	337,29	230,35	341,10	238,85
De 80 a 84 años	289,00	216,10	369,15	280,02	322,15	215,42	327,77	223,84
De 85 y más años	278,13	198,51	347,34	249,05	302,53	203,61	305,11	204,47
Total	322,35	245,01	391,57	351,37	341,42	255,52	343,45	265,18

FUENTE: Instituto Nacional de la Seguridad Social

*Pensiones en vigor a 31 de diciembre.

Huelva		Jaén		Málaga		Sevilla		Andalucía		
Mujeres	Hombres	Mujeres	Hombres	Mujeres	Hombres	Mujeres	Hombres	Mujeres	Hombres	
										Número de pensiones
3	-	3	7	1	-	-	3	11	12	Menores de 19 años
13	9	24	30	12	14	32	27	103	115	De 20 a 24 años
20	1	29	3	46	3	51	4	288	21	De 25 a 29 años
70	6	95	6	154	9	262	17	1.072	70	De 30 a 34 años
148	20	237	29	421	65	593	90	2.586	355	De 35 a 39 años
260	46	316	70	685	161	968	222	4.100	794	De 40 a 44 años
379	84	501	128	1.058	260	1.406	302	6.210	1.228	De 45 a 49 años
635	98	747	108	1.612	256	2.338	408	9.619	1.417	De 50 a 54 años
1.083	139	1.381	134	2.807	348	4.137	545	16.824	1.852	De 55 a 59 años
1.477	114	2.148	146	3.796	286	5.433	520	23.101	1.833	De 60 a 64 años
2.736	163	3.948	222	6.459	409	9.539	656	40.507	2.587	De 65 a 69 años
3.816	172	5.646	251	8.852	517	12.900	746	56.059	3.192	De 70 a 74 años
3.924	181	6.257	264	9.242	527	13.175	784	59.130	3.559	De 75 a 79 años
3.688	145	5.422	282	7.422	444	11.277	626	49.382	3.082	De 80 a 84 años
3.484	119	4.940	419	6.164	353	9.744	409	43.518	2.748	De 85 y más años
21.736	1.297	31.694	2.099	48.731	3.652	71.855	5.359	312.510	22.865	Total
										Importe medio
531,22	-	373,79	403,04	151,42	-	-	402,58	401,52	424,01	Menores de 19 años
391,82	506,71	454,25	408,39	394,57	358,12	434,33	466,13	412,53	447,45	De 20 a 24 años
363,12	205,30	357,90	266,83	384,51	284,32	357,69	347,04	372,47	301,54	De 25 a 29 años
376,83	288,82	354,15	380,06	375,03	397,40	393,48	385,12	384,05	355,56	De 30 a 34 años
377,57	320,01	405,07	372,02	376,94	322,32	404,57	398,82	394,30	361,11	De 35 a 39 años
431,68	405,13	400,21	335,00	406,91	368,40	425,21	384,47	413,23	378,73	De 40 a 44 años
427,13	387,37	379,82	346,94	393,86	390,68	439,02	404,57	410,02	394,34	De 45 a 49 años
408,35	345,95	366,18	338,13	390,93	395,05	430,64	386,13	402,27	383,27	De 50 a 54 años
397,17	345,88	351,75	322,33	373,50	357,00	405,48	367,24	380,79	355,32	De 55 a 59 años
391,09	336,22	362,16	335,88	382,15	336,04	406,54	345,31	385,82	337,12	De 60 a 64 años
400,34	323,37	376,14	290,68	377,98	294,76	395,89	295,43	381,91	289,47	De 65 a 69 años
392,53	282,45	373,80	269,70	373,30	276,16	389,10	276,81	375,16	267,85	De 70 a 74 años
381,37	265,26	362,65	253,22	358,92	270,82	378,14	269,03	360,68	256,03	De 75 a 79 años
363,12	271,20	338,50	236,76	341,10	258,90	361,17	257,74	343,27	241,09	De 80 a 84 años
347,01	242,98	306,00	206,36	318,72	216,65	340,05	245,47	321,32	216,22	De 85 y más años
380,72	309,89	353,93	275,30	361,64	304,01	382,17	312,63	364,08	291,81	Total

6. Protección social

6.1.11.G. Importe medio de las pensiones de incapacidad permanente, jubilación y viudedad por sexo. Año 2002* (euros/mes)

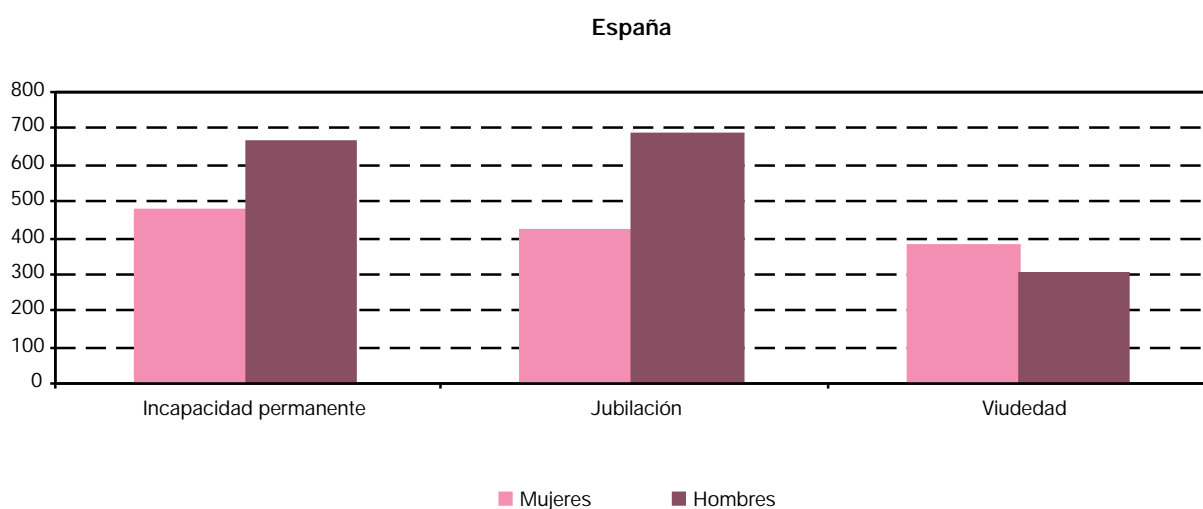
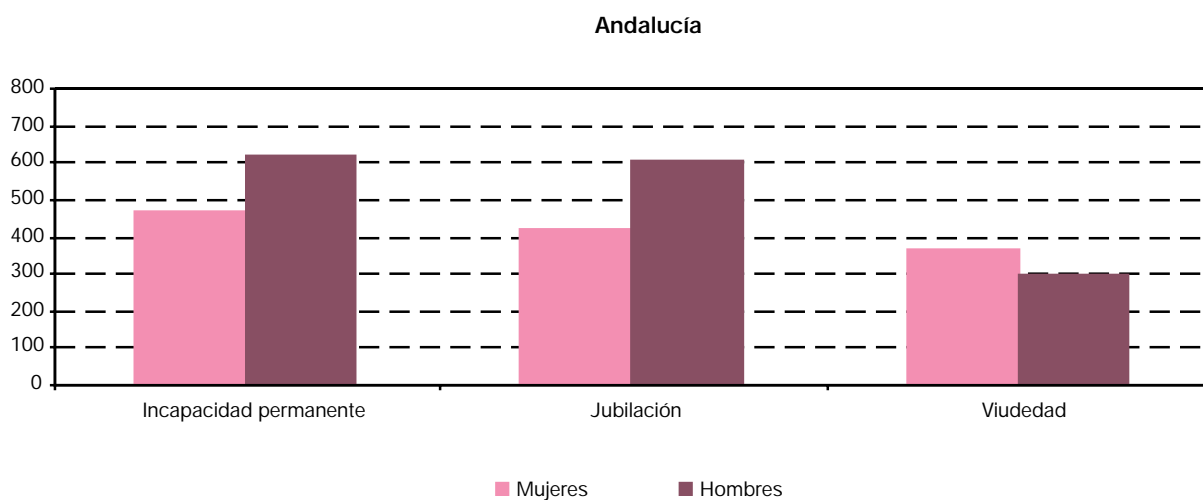

FUENTE: Instituto Nacional de la Seguridad Social

*Pensiones en vigor a 31 de diciembre.

6.1.12.G. Prestaciones de naturaleza no contributiva según tipo de prestación por sexo en Andalucía.
Año 2002 (porcentaje) (datos a 1 de diciembre)

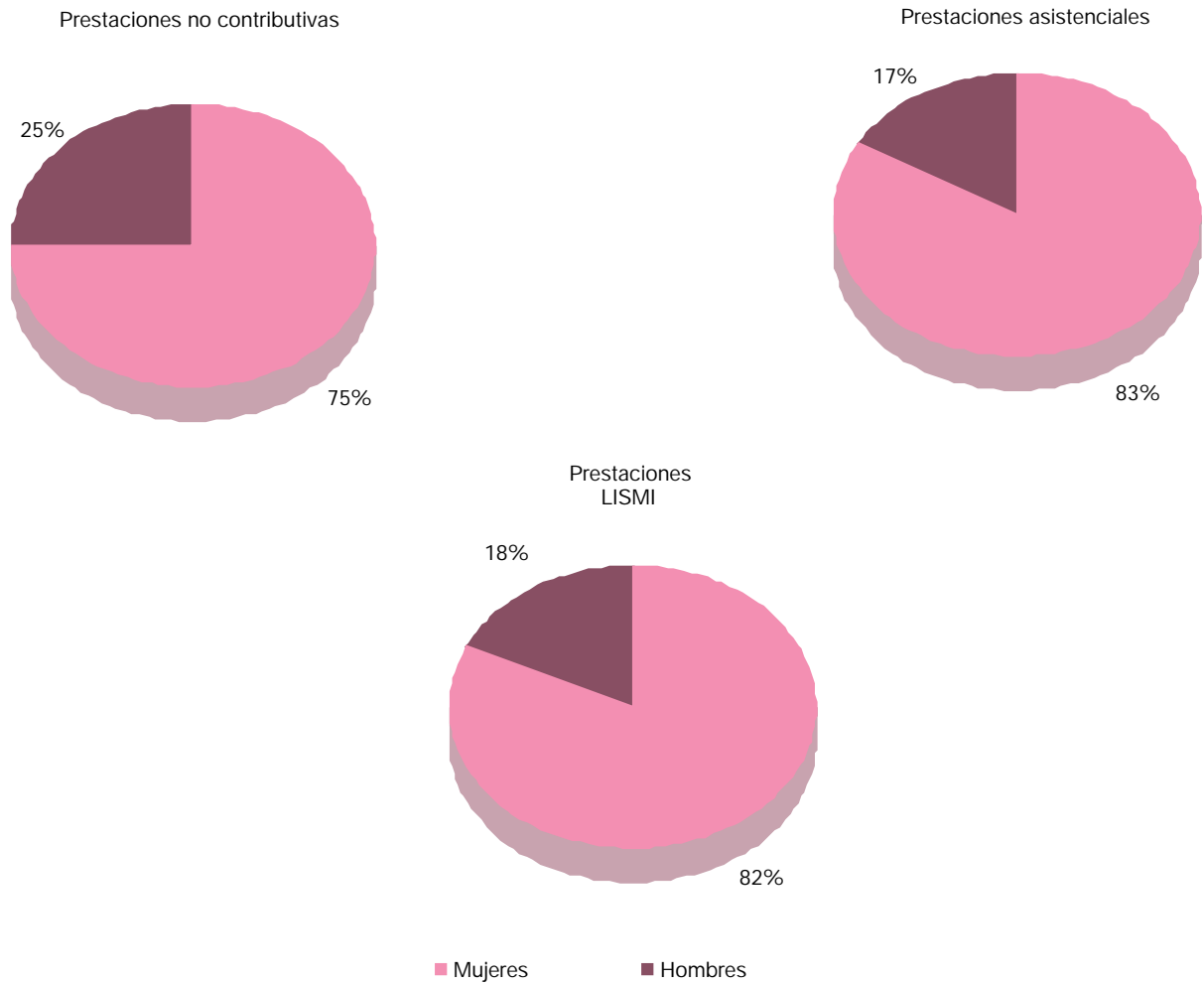

FUENTE: Consejería de Asuntos Sociales

6. Protección social

6.1.13. Evolución del número de beneficiarios de las pensiones no contributivas según tipo de pensión y cuantía de la misma por sexo y provincia. Años 1997-2002 (datos a 1 de diciembre)

	Almería		Cádiz		Córdoba		Granada	
	Mujeres	Hombres	Mujeres	Hombres	Mujeres	Hombres	Mujeres	Hombres
Año 1997								
Pensionistas por invalidez								
Cuantía de la pensión								
De 54,87 €	125	13	118	34	43	9	118	7
De 54,88 a 109,74 €	114	7	55	17	33	13	64	9
De 109,75 a 164,62 €	141	29	117	61	92	29	92	41
De 164,63 a 219,42 €	286	124	321	306	301	218	295	282
De 219,43 €	2.516	1.053	3.781	2.216	1.839	1.403	2.579	1.629
Total	3.182	1.226	4.392	2.634	2.308	1.672	3.148	1.968
Pensionistas por jubilación								
Cuantía de la pensión								
De 54,87 €	97	7	330	17	240	7	287	20
De 54,88 a 109,74 €	40	1	119	11	83	4	94	7
De 109,75 a 164,62 €	57	8	176	20	197	14	168	20
De 164,63 a 219,42 €	151	44	473	219	734	101	332	96
De 219,43 €	1.271	286	4.060	671	2.947	387	3.162	466
Total	1.616	346	5.158	938	4.201	513	4.043	609
Total pensionistas								
Cuantía de la pensión								
De 54,87 €	222	20	448	51	283	16	405	27
De 54,88 a 109,74 €	154	8	174	28	116	17	158	16
De 109,75 a 164,62 €	198	37	293	81	289	43	260	61
De 164,63 a 219,42 €	437	168	794	525	1.035	319	627	378
De 219,43 €	3.787	1.339	7.841	2.887	4.786	1.790	5.741	2.095
Total	4.798	1.572	9.550	3.572	6.509	2.185	7.191	2.577
Año 1998								
Pensionistas por invalidez								
Cuantía de la pensión								
De 56,01 €	150	8	137	31	51	11	120	9
De 56,02 a 112,03 €	100	11	85	17	38	16	67	9
De 112,04 a 168,04 €	139	30	137	62	87	38	102	49
De 168,05 a 224,05 €	339	145	424	391	352	264	366	354
De 224,06 €	2.457	1.104	4.432	2.675	1.921	1.474	2.789	1.725
Total	3.185	1.298	5.215	3.176	2.449	1.803	3.444	2.146
Pensionistas por jubilación								
Cuantía de la pensión								
De 56,01 €	114	6	336	15	227	9	327	17
De 56,02 a 112,03 €	44	3	124	8	84	2	92	14
De 112,04 a 168,04 €	67	11	190	19	195	13	171	18
De 168,05 a 224,05 €	191	51	556	253	873	115	448	95
De 224,06 €	1.283	291	4.370	709	2.951	394	3.056	445
Total	1.699	362	5.576	1.004	4.330	533	4.094	589

Huelva		Jaén		Málaga		Sevilla		Andalucía		
Mujeres	Hombres	Mujeres	Hombres	Mujeres	Hombres	Mujeres	Hombres	Mujeres	Hombres	
Año 1997										
Pensionistas por invalidez										
Cuantía de la pensión										
47	21	60	7	182	14	135	27	828	132	De 54,87 €
44	23	66	10	117	21	112	32	605	132	De 54,88 a 109,74 €
110	28	95	54	191	71	225	123	1.063	436	De 109,75 a 164,62 €
299	218	325	150	592	394	671	531	3.090	2.223	De 164,63 a 219,42 €
2.230	1.052	1.493	890	5.756	2.504	6.271	3.316	26.465	14.063	De 219,43 €
2.730	1.342	2.039	1.111	6.838	3.004	7.414	4.029	32.051	16.986	Total
Pensionistas por jubilación										
Cuantía de la pensión										
147	8	220	5	364	45	563	29	2.248	138	De 54,87 €
62	6	109	2	126	24	200	16	833	71	De 54,88 a 109,74 €
96	10	186	16	292	37	496	42	1.668	167	De 109,75 a 164,62 €
417	55	939	56	644	297	995	229	4.685	1.097	De 164,63 a 219,42 €
2.805	325	2.435	276	4.819	894	8.584	1.105	30.083	4.410	De 219,43 €
3.527	404	3.889	355	6.245	1.297	10.838	1.421	39.517	5.883	Total
Total pensionistas										
Cuantía de la pensión										
194	29	280	12	546	59	698	56	3.076	270	De 54,87 €
106	29	175	12	243	45	312	48	1.438	203	De 54,88 a 109,74 €
206	38	281	70	483	108	721	165	2.731	603	De 109,75 a 164,62 €
716	273	1.264	206	1.236	691	1.666	760	7.775	3.320	De 164,63 a 219,42 €
5.035	1.377	3.928	1.166	10.575	3.398	14.855	4.421	56.548	18.473	De 219,43 €
6.257	1.746	5.928	1.466	13.083	4.301	18.252	5.450	71.568	22.869	Total
Año 1998										
Pensionistas por invalidez										
Cuantía de la pensión										
55	18	83	10	205	19	148	28	949	134	De 56,01 €
62	12	74	13	140	18	111	36	677	132	De 56,02 a 112,03 €
91	39	100	49	215	65	223	137	1.094	469	De 112,04 a 168,04 €
354	261	358	185	673	464	761	605	3.627	2.669	De 168,05 a 224,05 €
2.365	1.147	1.617	940	6.430	2.854	6.642	3.548	28.653	15.467	De 224,06 €
2.927	1.477	2.232	1.197	7.663	3.420	7.885	4.354	35.000	18.871	Total
Pensionistas por jubilación										
Cuantía de la pensión										
157	8	219	5	371	43	584	30	2.335	133	De 56,01 €
67	6	98	1	132	18	219	12	860	64	De 56,02 a 112,03 €
105	14	180	16	278	40	475	45	1.661	176	De 112,04 a 168,04 €
446	68	1.078	63	704	336	1.056	242	5.352	1.223	De 168,05 a 224,05 €
2.804	315	2.552	267	5.158	982	8.740	1.120	30.914	4.523	De 224,06 €
3.579	411	4.127	352	6.643	1.419	11.074	1.449	41.122	6.119	Total

CONTINUA →

6. Protección social

6.1.13. Evolución del número de beneficiarios de las pensiones no contributivas según tipo de pensión y cuantía de la misma por sexo y provincia. Años 1997-2002 (datos a 1 de diciembre)

	Almería		Cádiz		Córdoba		Granada	
	Mujeres	Hombres	Mujeres	Hombres	Mujeres	Hombres	Mujeres	Hombres
Total pensionistas								
Cuantía de la pensión								
De 56,01 €	264	14	473	46	278	20	447	26
De 56,02 a 112,03 €	144	14	209	25	122	18	159	23
De 112,04 a 168,04 €	206	41	327	81	282	51	273	67
De 168,05 a 224,05 €	530	196	980	644	1.225	379	814	449
De 224,06 €	3.740	1.395	8.802	3.384	4.872	1.868	5.845	2.170
Total	4.884	1.660	10.791	4.180	6.779	2.336	7.538	2.735
Año 1999								
Pensionistas por invalidez								
Cuantía de la pensión								
De 57,04 €	153	9	152	28	62	10	142	16
De 57,05 a 114,07 €	91	18	87	25	35	16	77	16
De 114,08 a 171,11 €	131	36	132	62	86	30	114	56
De 171,12 a 228,14 €	361	176	484	453	400	302	391	364
De 228,14 €	2.447	1.095	4.795	2.885	1.945	1.527	2.829	1.725
Total	3.183	1.334	5.650	3.453	2.528	1.885	3.553	2.177
Pensionistas por jubilación								
Cuantía de la pensión								
De 57,04 €	116	7	355	15	242	11	323	23
De 57,05 a 114,07 €	47	3	125	15	96	5	89	9
De 114,08 a 171,11 €	75	9	206	16	198	15	150	25
De 171,12 a 228,14 €	236	61	622	273	1.004	118	513	95
De 228,14 €	1.326	298	4.511	746	2.916	381	2.990	428
Total	1.800	378	5.819	1.065	4.456	530	4.065	580
Total pensionistas								
Cuantía de la pensión								
De 57,04 €	269	16	507	43	304	21	465	39
De 57,05 a 114,07 €	138	21	212	40	131	21	166	25
De 114,08 a 171,11 €	206	45	338	78	284	45	264	81
De 171,12 a 228,14 €	597	237	1.106	726	1.404	420	904	459
De 228,14 €	3.773	1.393	9.306	3.631	4.861	1.908	5.819	2.153
Total	4.983	1.712	11.469	4.518	6.984	2.415	7.618	2.757
Año 2000								
Pensionistas por invalidez								
Cuantía de la pensión								
De 60,52 €	163	11	158	28	73	8	158	15
De 60,53 a 121,04 €	86	17	96	27	48	16	70	10
De 121,05 a 181,57 €	105	31	138	58	62	22	110	58
De 181,58 a 241,96 €	353	160	527	516	381	309	414	379
De 241,97 €	2.435	1.109	5.078	3.094	1.999	1.554	2.801	1.770
Total	3.142	1.328	5.997	3.723	2.563	1.909	3.553	2.232

Huelva		Jaén		Málaga		Sevilla		Andalucía		
Mujeres	Hombres	Mujeres	Hombres	Mujeres	Hombres	Mujeres	Hombres	Mujeres	Hombres	
Total pensionistas										
Cuantía de la pensión										
212	26	302	15	576	62	732	58	3.284	267	De 56,01 €
129	18	172	14	272	36	330	48	1.537	196	De 56,02 a 112,03 €
196	53	280	65	493	105	698	182	2.755	645	De 112,04 a 168,04 €
800	329	1.436	248	1.377	800	1.817	847	8.979	3.892	De 168,05 a 224,05 €
5.169	1.462	4.169	1.207	11.588	3.836	15.382	4.668	59.567	19.990	De 224,06 €
6.506	1.888	6.359	1.549	14.306	4.839	18.959	5.803	76.122	24.990	Total
Año 1999										
Pensionistas por invalidez										
Cuantía de la pensión										
84	24	84	7	257	17	151	29	1.085	140	De 57,04 €
56	11	58	10	149	22	102	33	655	151	De 57,05 a 114,07 €
89	29	96	40	234	77	217	131	1.099	461	De 114,08 a 171,11 €
402	268	343	176	881	571	774	635	4.036	2.945	De 171,12 a 228,14 €
2.447	1.187	1.721	1.010	6.791	2.990	6.836	3.645	29.811	16.064	De 228,14 €
3.078	1.519	2.302	1.243	8.312	3.677	8.080	4.473	36.686	19.761	Total
Pensionistas por jubilación										
Cuantía de la pensión										
167	9	239	3	393	37	609	33	2.444	138	De 57,04 €
66	7	74	2	129	22	235	14	861	77	De 57,05 a 114,07 €
91	17	171	10	275	37	472	51	1.638	180	De 114,08 a 171,11 €
487	70	1.093	71	871	345	1.136	245	5.962	1.278	De 171,12 a 228,14 €
2.741	309	2.733	276	5.327	1.005	8.554	1.051	31.098	4.494	De 228,14 €
3.552	412	4.310	362	6.995	1.446	11.006	1.394	42.003	6.167	Total
Total pensionistas										
Cuantía de la pensión										
251	33	323	10	650	54	760	62	3.529	278	De 57,04 €
122	18	132	12	278	44	337	47	1.516	228	De 57,05 a 114,07 €
180	46	267	50	509	114	689	182	2.737	641	De 114,08 a 171,11 €
889	338	1.436	247	1.752	916	1.910	880	9.998	4.223	De 171,12 a 228,14 €
5.188	1.496	4.454	1.286	12.118	3.995	15.390	4.696	60.909	20.558	De 228,14 €
6.630	1.931	6.612	1.605	15.307	5.123	19.086	5.867	78.689	25.928	Total
Año 2000										
Pensionistas por invalidez										
Cuantía de la pensión										
81	19	81	5	284	16	224	33	1.222	135	De 60,52 €
61	9	56	10	154	26	121	36	692	151	De 60,53 a 121,04 €
89	24	83	36	240	65	229	113	1.056	407	De 121,05 a 181,57 €
393	268	326	174	805	550	754	655	3.953	3.011	De 181,58 a 241,96 €
2.504	1.233	1.757	1.038	7.093	3.058	6.648	3.660	30.315	16.516	De 241,97 €
3.128	1.553	2.303	1.263	8.576	3.715	7.976	4.497	37.238	20.220	Total

CONTINUA →

6. Protección social

6.1.13. Evolución del número de beneficiarios de las pensiones no contributivas según tipo de pensión y cuantía de la misma por sexo y provincia. Años 1997-2002 (datos a 1 de diciembre)

	Almería		Cádiz		Córdoba		Granada	
	Mujeres	Hombres	Mujeres	Hombres	Mujeres	Hombres	Mujeres	Hombres
Pensionistas por jubilación								
Cuantía de la pensión								
De 60,52 €	132	10	361	16	283	9	318	25
De 60,53 a 121,04 €	50	5	134	18	87	5	92	6
De 121,05 a 181,57 €	68	13	231	23	178	13	149	22
De 181,58 a 241,96 €	260	67	662	299	1.082	132	586	101
De 241,97 €	1.391	296	4.684	769	2.902	381	3.008	427
Total	1.901	391	6.072	1.125	4.532	540	4.153	581
Total pensionistas								
Cuantía de la pensión								
De 60,52 €	295	21	519	44	356	17	476	40
De 60,53 a 121,04 €	136	22	230	45	135	21	162	16
De 121,05 a 181,57 €	173	44	369	81	240	35	259	80
De 181,58 a 241,96 €	613	227	1.189	815	1.463	441	1.000	480
De 241,97 €	3.826	1.405	9.762	3.863	4.901	1.935	5.809	2.197
Total	5.043	1.719	12.069	4.848	7.095	2.449	7.706	2.813
Año 2001								
Pensionistas por invalidez								
Cuantía de la pensión								
De 62,99 €	183	14	256	69	113	34	181	22
De 63 a 125,97 €	72	9	103	29	46	13	73	12
De 125,98 a 188,96 €	99	31	140	65	58	19	99	57
De 188,97 a 251,88 €	312	162	567	560	384	316	403	383
De 251,89 €	2.366	1.116	5.309	3.225	2.032	1.544	2.679	1.769
Total	3.032	1.332	6.375	3.948	2.633	1.926	3.435	2.243
Pensionistas por jubilación								
Cuantía de la pensión								
De 62,99 €	156	14	416	27	368	21	369	33
De 63 a 125,97 €	43	6	139	16	107	9	89	4
De 125,98 a 188,96 €	73	7	241	25	184	13	141	23
De 188,97 a 251,88 €	289	73	711	305	1.043	129	617	99
De 251,89 €	1.417	278	4.946	791	2.910	382	2.837	410
Total	1.978	378	6.453	1.164	4.612	554	4.053	569
Total pensionistas								
Cuantía de la pensión								
De 62,99 €	339	28	672	96	481	55	550	55
De 63 a 125,97 €	115	15	242	45	153	22	162	16
De 125,98 a 188,96 €	172	38	381	90	242	32	240	80
De 188,97 a 251,88 €	601	235	1.278	865	1.427	445	1.020	482
De 251,89 €	3.783	1.394	10.255	4.016	4.942	1.926	5.516	2.179
Total	5.010	1.710	12.828	5.112	7.245	2.480	7.488	2.812

Huelva		Jaén		Málaga		Sevilla		Andalucía		
Mujeres	Hombres	Mujeres	Hombres	Mujeres	Hombres	Mujeres	Hombres	Mujeres	Hombres	
										Pensionistas por jubilación
										Cuantía de la pensión
190	10	230	6	390	36	719	36	2.623	148	De 60,52 €
61	5	83	1	127	17	192	15	826	72	De 60,53 a 121,04 €
101	10	168	7	287	38	441	39	1.623	165	De 121,05 a 181,57 €
507	72	1.058	77	911	356	1.243	252	6.309	1.356	De 181,58 a 241,96 €
2.663	283	3.000	239	5.499	986	8.415	1.039	31.562	4.420	De 241,97 €
3.522	380	4.539	330	7.214	1.433	11.010	1.381	42.943	6.161	Total
										Total pensionistas
										Cuantía de la pensión
271	29	311	11	674	52	943	69	3.845	283	De 60,52 €
122	14	139	11	281	43	313	51	1.518	223	De 60,53 a 121,04 €
190	34	251	43	527	103	670	152	2.679	572	De 121,05 a 181,57 €
900	340	1.384	251	1.716	906	1.997	907	10.262	4.367	De 181,58 a 241,96 €
5.167	1.516	4.757	1.277	12.592	4.044	15.063	4.699	61.877	20.936	De 241,97 €
6.650	1.933	6.842	1.593	15.790	5.148	18.986	5.878	80.181	26.381	Total
										Año 2001
										Pensionistas por invalidez
										Cuantía de la pensión
121	27	100	21	434	70	220	47	1.608	304	De 62,99 €
52	7	45	8	162	27	102	30	655	135	De 63 a 125,97 €
58	25	73	37	216	67	216	107	959	408	De 125,98 a 188,96 €
383	254	348	176	867	584	744	634	4.008	3.069	De 188,97 a 251,88 €
2.424	1.242	1.722	1.041	7.188	3.136	6.743	3.770	30.463	16.843	De 251,89 €
3.038	1.555	2.288	1.283	8.867	3.884	8.025	4.588	37.693	20.759	Total
										Pensionistas por jubilación
										Cuantía de la pensión
218	14	280	8	594	48	823	53	3.224	218	De 62,99 €
66	5	91	2	148	22	188	15	871	79	De 63 a 125,97 €
93	12	162	8	301	38	423	40	1.618	166	De 125,98 a 188,96 €
498	76	1.036	78	1.007	336	1.327	268	6.528	1.364	De 188,97 a 251,88 €
2.587	269	3.089	243	5.554	1.047	8.436	1.042	31.776	4.462	De 251,89 €
3.462	376	4.658	339	7.604	1.491	11.197	1.418	44.017	6.289	Total
										Total pensionistas
										Cuantía de la pensión
339	41	380	29	1.028	118	1.043	100	4.832	522	De 62,99 €
118	12	136	10	310	49	290	45	1.526	214	De 63 a 125,97 €
151	37	235	45	517	105	639	147	2.577	574	De 125,98 a 188,96 €
881	330	1.384	254	1.874	920	2.071	902	10.536	4.433	De 188,97 a 251,88 €
5.011	1.511	4.811	1.284	12.742	4.183	15.179	4.812	62.239	21.305	De 251,89 €
6.500	1.931	6.946	1.622	16.471	5.375	19.222	6.006	81.710	27.048	Total

CONTINUA →

6. Protección social

6.1.13. Evolución del número de beneficiarios de las pensiones no contributivas según tipo de pensión y cuantía de la misma por sexo y provincia. Años 1997-2002 (datos a 1 de diciembre)

	Almería		Cádiz		Córdoba		Granada	
	Mujeres	Hombres	Mujeres	Hombres	Mujeres	Hombres	Mujeres	Hombres
Año 2002								
Pensionistas por invalidez								
Cuantía de la pensión								
De 64,67 €	-	-	2	-	-	-	2	-
De 64,68 € a 129,34 €	44	6	88	29	36	14	32	13
De 129,35 € a 194,01 €	118	47	272	112	75	25	141	58
De 194,02 € a 258,67 €	225	149	457	531	336	290	347	350
De 258,68 €	1.536	993	4.313	2.979	1.740	1.458	2.129	1.618
Total	1.923	1.195	5.132	3.651	2.187	1.787	2.651	2.039
Pensionistas por jubilación								
Cuantía de la pensión								
De 64,67 €	-	-	-	-	-	-	-	-
De 64,68 € a 129,34 €	72	9	164	17	98	8	117	6
De 129,35 € a 194,01 €	391	26	877	59	556	33	656	52
De 194,02 € a 258,67 €	416	86	869	339	1.137	149	799	138
De 258,68 €	2.218	410	5.667	1.008	3.334	526	3.272	565
Total	3.097	531	7.577	1.423	5.125	716	4.844	761
Total pensionistas								
Cuantía de la pensión								
De 64,67 €	-	-	2	-	-	-	2	-
De 64,68 € a 129,34 €	116	15	252	46	134	22	149	19
De 129,35 € a 194,01 €	509	73	1.149	171	631	58	797	110
De 194,02 € a 258,67 €	641	235	1.326	870	1.473	439	1.146	488
De 258,68 €	3.754	1.403	9.980	3.987	5.074	1.984	5.401	2.183
Total	5.020	1.726	12.709	5.074	7.312	2.503	7.495	2.800

FUENTE: Consejería de Asuntos Sociales

Huelva		Jaén		Málaga		Sevilla		Andalucía		
Mujeres	Hombres	Mujeres	Hombres	Mujeres	Hombres	Mujeres	Hombres	Mujeres	Hombres	
Año 2002										
Pensionistas por invalidez										
-	-	-	1	-	-	-	-	4	1	De 64,67 €
49	9	38	8	102	28	86	31	475	138	De 64,68 € a 129,34 €
101	54	104	44	335	109	300	147	1.446	596	De 129,35 € a 194,01 €
282	225	281	198	658	554	580	601	3.166	2.898	De 194,02 € a 258,67 €
1.830	1.121	1.389	946	5.376	2.791	5.062	3.377	23.375	15.283	De 258,68 €
2.262	1.409	1.812	1.197	6.471	3.482	6.028	4.156	28.466	18.916	Total
Pensionistas por jubilación										
Cuantía de la pensión										
1	-	-	-	-	-	-	-	1	-	De 64,67 €
67	5	105	1	179	27	232	21	1.034	94	De 64,68 € a 129,34 €
372	27	519	19	1.057	102	1.498	97	5.926	415	De 129,35 € a 194,01 €
591	100	1.111	84	1.360	447	1.610	340	7.893	1.683	De 194,02 € a 258,67 €
3.077	375	3.506	335	7.522	1.408	9.742	1.410	38.338	6.037	De 258,68 €
4.108	507	5.241	439	10.118	1.984	13.082	1.868	53.192	8.229	Total
Total pensionistas										
Cuantía de la pensión										
1	-	-	1	-	-	-	-	5	1	De 64,67 €
116	14	143	9	281	55	318	52	1.509	232	De 64,68 € a 129,34 €
473	81	623	63	1.392	211	1.798	244	7.372	1.011	De 129,35 € a 194,01 €
873	325	1.392	282	2.018	1.001	2.190	941	11.059	4.581	De 194,02 € a 258,67 €
4.907	1.496	4.895	1.281	12.898	4.199	14.804	4.787	61.713	21.320	De 258,68 €
6.370	1.916	7.053	1.636	16.589	5.466	19.110	6.024	81.658	27.145	Total

6. Protección social

6.1.14. Evolución del número de beneficiarios de las pensiones asistenciales según tipo de pensión por sexo y provincia. Años 1997-2002 (datos a 1 de diciembre)

	Almería		Cádiz		Córdoba		Granada	
	Mujeres	Hombres	Mujeres	Hombres	Mujeres	Hombres	Mujeres	Hombres
Año 1997								
Ancianidad	722	99	2.319	326	1.133	138	1.111	183
Enfermedad	945	311	4.969	1.494	1.502	475	1.769	549
Total	1.667	410	7.288	1.820	2.635	613	2.880	732
Año 1998								
Ancianidad	607	86	1.922	245	922	111	932	132
Enfermedad	877	258	4.340	1.189	1.317	356	1.381	315
Total	1.484	344	6.262	1.434	2.239	467	2.313	447
Año 1999								
Ancianidad	506	73	1.523	175	778	91	715	97
Enfermedad	816	219	3.951	1.010	1.225	327	1.236	267
Total	1.322	292	5.474	1.185	2.003	418	1.951	364
Año 2000								
Ancianidad	437	60	1.285	143	668	71	594	79
Enfermedad	774	209	3.708	910	1.146	296	1.153	240
Total	1.211	269	4.993	1.053	1.814	367	1.747	319
Año 2001								
Ancianidad	363	50	1.063	117	573	58	513	65
Enfermedad	718	171	3.420	792	1.072	272	1.088	216
Total	1.081	221	4.483	909	1.645	330	1.601	281
Año 2002								
Ancianidad	296	39	842	82	465	43	399	46
Enfermedad	657	148	3.167	682	998	243	1.000	173
Total	953	187	4.009	764	1.463	286	1.399	219

FUENTE: Consejería de Asuntos Sociales

Huelva		Jaén		Málaga		Sevilla		Andalucía		
Mujeres	Hombres	Mujeres	Hombres	Mujeres	Hombres	Mujeres	Hombres	Mujeres	Hombres	
597	77	821	104	1.675	345	2.138	282	10.516	1.554	Año 1997
1.107	359	1.204	412	1.418	762	5.216	1.281	18.130	5.643	Ancianidad
1.704	436	2.025	516	3.093	1.107	7.354	1.563	28.646	7.197	Total
480	56	671	77	1.431	277	1.777	232	8.742	1.216	Año 1998
946	273	1.044	329	1.260	664	4.606	1.062	15.771	4.446	Ancianidad
1.426	329	1.715	406	2.691	941	6.383	1.294	24.513	5.662	Total
392	42	539	57	1.107	221	1.455	181	7.015	937	Año 1999
854	247	959	279	1.128	566	4.264	935	14.433	3.850	Ancianidad
1.246	289	1.498	336	2.235	787	5.719	1.116	21.448	4.787	Total
315	35	455	46	952	182	1.201	144	5.907	760	Año 2000
778	225	892	241	1.067	514	3.974	860	13.492	3.495	Ancianidad
1.093	260	1.347	287	2.019	696	5.175	1.004	19.399	4.255	Total
250	27	367	37	810	150	978	117	4.917	621	Año 2001
731	199	831	209	978	468	3.726	778	12.564	3.105	Ancianidad
981	226	1.198	246	1.788	618	4.704	895	17.481	3.726	Total
200	15	296	25	638	120	760	88	3.896	458	Año 2002
670	159	757	176	896	415	3.387	637	11.532	2.633	Ancianidad
870	174	1.053	201	1.534	535	4.147	725	15.428	3.091	Total

6. Protección social

6.1.15. Evolución del número de beneficiarios de las prestaciones sociales y económicas de la LISMI según tipo de prestación por sexo y provincia. Años 1996-2002^a (datos a 1 de diciembre)

	Andalucía		Almería		Cádiz		Córdoba		Granada	
	Mujeres	Hombres	Mujeres	Hombres	Mujeres	Hombres	Mujeres	Hombres	Mujeres	Hombres
Año 1996										
Asistencia sanitaria y prestación farmacéutica	2.172	1.593	465	251	177	218	77	67	412	380
Subsidio por ayuda de 3ª persona	5.123	1.701	1.013	237	372	279	400	217	286	97
Subsidio de garantía de ingresos mínimos	22.016	4.685	4.731	529	1.292	701	1.248	517	1.247	323
Subsidio de movilidad y compensación de gastos de transporte	1.661	883	425	152	182	168	124	68	175	90
Total beneficiarios distintos	25.020	6.522	5.335	771	1.529	965	1.434	625	1.707	697
Año 1997										
Asistencia sanitaria y prestación farmacéutica	1.957	1.403	403	205	149	186	70	67	365	341
Subsidio por ayuda de 3ª persona	4.268	1.389	853	191	320	241	331	160	213	86
Subsidio de garantía de ingresos mínimos	19.706	3.962	4.337	456	1.164	614	1.110	428	1.056	268
Subsidio de movilidad y compensación de gastos de transporte	1.358	714	352	130	150	137	108	59	123	66
Total beneficiarios distintos	22.268	5.531	4.855	655	1.361	826	1.266	527	1.438	600
Año 1998										
Asistencia sanitaria y prestación farmacéutica	1.805	1.273	352	183	127	156	48	46	343	312
Subsidio por ayuda de 3ª persona	3.588	1.151	704	156	271	207	286	140	172	62
Subsidio de garantía de ingresos mínimos	17.848	3.426	3.981	402	1.051	549	1.015	373	918	212
Subsidio de movilidad y compensación de gastos de transporte	1.154	625	290	115	128	118	84	48	105	58
Total beneficiarios distintos	20.073	4.840	4.424	580	1.216	727	1.129	448	1.273	515
Año 1999										
Asistencia sanitaria y prestación farmacéutica	1.605	1.143	299	161	119	135	42	42	306	277
Subsidio por ayuda de 3ª persona	3.015	962	596	139	245	168	250	118	130	46
Subsidio de garantía de ingresos mínimos	15.900	2.889	3.592	354	949	464	891	318	799	170
Subsidio de movilidad y compensación de gastos de transporte	947	539	247	101	119	113	73	44	85	48
Total beneficiarios distintos	17.789	4.156	3.969	507	1.106	629	985	386	1.105	444
Año 2000										
Asistencia sanitaria y prestación farmacéutica	1.469	1.014	265	139	111	126	38	37	270	238
Subsidio por ayuda de 3ª persona	2.565	812	506	119	206	140	217	99	105	37
Subsidio de garantía de ingresos mínimos	14.238	2.489	3.282	303	835	398	787	275	700	140
Subsidio de movilidad y compensación de gastos de transporte	806	454	216	87	104	101	65	32	62	40
Total beneficiarios distintos	15.919	3.610	3.616	436	980	551	871	330	958	376
Año 2001										
Asistencia sanitaria y prestación farmacéutica	1.343	924	236	127	97	96	31	35	253	215
Subsidio por ayuda de 3ª persona	2.203	699	434	104	179	121	177	83	87	27
Subsidio de garantía de ingresos mínimos	12.896	2.195	2.992	277	745	344	696	237	606	111
Subsidio de movilidad y compensación de gastos de transporte	721	394	192	80	101	87	56	29	53	28
Total beneficiarios distintos	14.415	3.207	3.289	400	879	467	766	288	846	326
Año 2002										
Asistencia sanitaria y prestación farmacéutica	1.217	853	212	119	94	82	28	33	225	194
Subsidio por ayuda de 3ª persona	1.834	585	360	93	157	105	158	66	70	23
Subsidio de garantía de ingresos mínimos	11.439	1.881	2.724	249	665	296	614	196	521	98
Subsidio de movilidad y compensación de gastos de transporte	600	349	163	67	91	74	49	27	44	27
Total beneficiarios distintos	12.759	2.812	3.289	400	879	467	766	288	846	326

FUENTES: Consejería de Asuntos Sociales

Ministerio de Trabajo y Asuntos Sociales. Anuario de estadísticas laborales y de asuntos sociales

^aEl total de beneficiarios no tiene porqué coincidir con la suma de los beneficiarios según clase de prestación, ya que un mismo beneficiario puede recibir más de una prestación.

^bNo recoge los datos del País Vasco ni los de Navarra.

Huelva		Jaén		Málaga		Sevilla		España ^b		
Mujeres	Hombres	Mujeres	Hombres	Mujeres	Hombres	Mujeres	Hombres	Mujeres	Hombres	
										Año 1996
32	38	104	41	737	459	168	139	20.690	14.567	Asistencia sanitaria y prestación farmacéutica
183	83	255	109	2.012	431	602	248	23.592	6.775	Subsidio por ayuda de 3ª persona
851	206	1.286	372	9.340	1.316	2.021	721	110.931	21.650	Subsidio de garantía de ingresos mínimos
23	13	71	46	539	246	122	100	9.776	4.387	Subsidio de movilidad y compensación de gastos de transporte
925	253	1.471	460	10.219	1.796	2.400	955	136.592	36.886	Total beneficiarios distintos
										Año 1997
28	38	93	34	693	410	156	122	18.730	13.075	Asistencia sanitaria y prestación farmacéutica
149	68	215	96	1.698	357	489	190	19.485	5.322	Subsidio por ayuda de 3ª persona
725	166	1.151	322	8.425	1.114	1.738	594	98.616	17.629	Subsidio de garantía de ingresos mínimos
18	13	55	37	446	191	106	81	8.461	3.745	Subsidio de movilidad y compensación de gastos de transporte
790	213	1.305	398	9.192	1.522	2.061	790	121.494	31.329	Total beneficiarios distintos
										Año 1998
25	32	81	28	692	401	137	115	17.642	12.497	Asistencia sanitaria y prestación farmacéutica
111	55	170	80	1.463	294	411	157	16.035	4.178	Subsidio por ayuda de 3ª persona
642	144	1.040	278	7.644	946	1.557	522	88.003	14.437	Subsidio de garantía de ingresos mínimos
18	10	47	34	385	161	97	81	7.256	3.195	Subsidio de movilidad y compensación de gastos de transporte
693	183	1.168	342	8.331	1.341	1.839	704	109.007	27.498	Total beneficiarios distintos
										Año 1999
20	29	69	25	626	371	124	103	16.120	11.512	Asistencia sanitaria y prestación farmacéutica
88	48	152	70	1.229	242	325	131	13.226	3.291	Subsidio por ayuda de 3ª persona
539	120	944	249	6.845	793	1.341	421	77.688	11.682	Subsidio de garantía de ingresos mínimos
14	9	36	29	293	126	80	69	6.175	2.706	Subsidio de movilidad y compensación de gastos de transporte
578	153	1.053	305	7.416	1.145	1.577	587	96.637	23.732	Total beneficiarios distintos
										Año 2000
17	28	66	18	582	333	120	95	14.320	10.267	Asistencia sanitaria y prestación farmacéutica
66	41	131	57	1.058	213	276	106	10.885	2.604	Subsidio por ayuda de 3ª persona
471	103	848	215	6.156	688	1.159	367	68.847	9.546	Subsidio de garantía de ingresos mínimos
12	7	27	25	257	107	63	55	5.269	2.314	Subsidio de movilidad y compensación de gastos de transporte
505	133	943	259	6.680	1.014	1.366	511	85.510	20.291	Total beneficiarios distintos
										Año 2001
15	25	59	19	545	316	107	91	13.562	9.782	Asistencia sanitaria y prestación farmacéutica
56	36	109	44	923	183	238	101	9.117	2.106	Subsidio por ayuda de 3ª persona
416	90	767	179	5.630	615	1.044	342	61.458	7.888	Subsidio de garantía de ingresos mínimos
10	5	24	23	227	96	58	46	4.683	2.091	Subsidio de movilidad y compensación de gastos de transporte
445	116	848	221	6.111	918	1.231	471	77.141	18.198	Total beneficiarios distintos
										Año 2002
14	25	56	20	493	302	95	78	12.521	9.076	Asistencia sanitaria y prestación farmacéutica
44	33	88	36	759	148	198	81	7.569	1.667	Subsidio por ayuda de 3ª persona
369	82	688	155	4.946	522	912	283	54.339	6.505	Subsidio de garantía de ingresos mínimos
10	6	24	24	177	81	42	43	4.064	1.826	Subsidio de movilidad y compensación de gastos de transporte
445	116	848	221	6.111	918	1.231	471	68.677	16.075	Total beneficiarios distintos

6. Protección social

6.1.16. Evolución del número de beneficiarios e importe total de las prestaciones familiares por hijo a cargo según modalidad por provincia. Años 1996-2002 (beneficiarios: media anual) (importe: millones de euros/año)

	Andalucía		Almería		Cádiz		Córdoba		Granada	
	Número de beneficiarios	Importe total	Número de beneficiarios	Importe total	Número de beneficiarios	Importe total	Número de beneficiarios	Importe total	Número de beneficiarios	Importe total
Año 1996										
Contributiva	279.558	144,46	17.824	9,62	49.210	24,30	25.351	14,34	31.816	16,12
No Contributiva	37.286	15,99	1.498	0,68	10.004	3,78	2.802	1,40	2.970	1,39
Total	316.844	160,45	19.322	10,29	59.214	28,08	28.153	15,73	34.785	17,51
Año 1997										
Contributiva	273.667	145,48	17.136	9,76	48.753	24,54	24.823	14,81	31.449	16,46
No Contributiva	37.290	16,50	1.477	0,69	10.008	3,87	2.795	1,43	2.966	1,51
Total	310.956	161,97	18.613	10,45	58.761	28,42	27.618	16,25	34.415	17,97
Año 1998										
Contributiva	268.157	146,78	16.805	9,92	47.273	24,33	24.524	15,14	30.780	16,69
No Contributiva	36.756	16,83	1.377	0,65	10.009	3,97	2.880	1,48	2.915	1,53
Total	304.913	163,61	18.182	10,57	57.282	28,29	27.404	16,62	33.695	18,23
Año 1999										
Contributiva	261.662	147,32	16.562	10,01	46.080	24,11	24.011	15.363,67	30.248	16,86
No Contributiva	36.329	17,44	1.282	0,64	9.886	4,08	2.816	1.468,27	2.982	1,61
Total	297.991	164,76	17.844	10,65	55.966	28,19	26.827	16,83	33.230	18,47
Año 2000										
Contributiva	218.573	161,59	14.181	11,31	38.516	26,30	20.541	17,06	25.484	18,67
No Contributiva	36.078	21,93	1.276	0,80	9.953	5,24	2.739	1,74	2.921	1,96
Total	254.651	183,52	15.456	12,12	48.468	31,54	23.280	18,80	28.405	20,63
Año 2001										
Contributiva	197.953	155,46	13.780	11,42	34.536	24,78	18.708	16,78	23.515	18,29
No Contributiva	35.815	22,94	1.298	0,86	9.773	5,34	2.662	1,77	2.960	2,06
Total	233.767	178,40	15.078	12,28	44.309	30,12	21.369	18,55	26.475	20,34
Año 2002										
Contributiva	193.385	157,64	14.037	12,00	33.296	24,66	18.779	17,40	23.041	18,73
No Contributiva	39.194	25,54	1.549	1,00	10.508	5,83	2.966	1,96	3.318	2,34
Total	232.579	183,18	15.586	13,00	43.804	30,49	21.745	19,36	26.359	21,07

FUENTE: Ministerio de Trabajo y Asuntos Sociales. Anuario de estadísticas laborales y de asuntos sociales

Huelva		Jaén		Málaga		Sevilla		España		
Número de beneficiarios	Importe total	Número de beneficiarios	Importe total	Número de beneficiarios	Importe total	Número de beneficiarios	Importe total	Número de beneficiarios	Importe Total	
18.318	9,44	23.503	12,53	46.879	24,43	66.657	33,69	797.506	525,17	Año 1996
2.075	1,07	1.858	0,82	6.678	2,81	9.401	4,04	148.341	76,03	Contributiva
20.393	10,51	25.361	13,35	53.557	27,24	76.058	37,73	945.848	601,20	No Contributiva
										Total
17.725	9,33	23.400	12,71	45.623	24,56	64.758	33,30	779.768	541,53	Año 1997
2.101	1,21	1.829	0,86	6.551	2,80	9.564	4,12	146.810	78,80	Contributiva
19.826	10,54	25.229	13,57	52.173	27,36	74.322	37,42	926.578	620,33	No Contributiva
										Total
17.594	9,47	22.913	12,73	44.431	24,83	63.837	33,67	764.567	560,37	Año 1998
2.118	1,34	1.789	0,88	6.300	2,74	9.370	4,23	143.780	81,10	Contributiva
19.711	10,81	24.702	13,62	50.730	27,58	73.207	37,90	908.347	641,47	No Contributiva
										Total
17.069	9,42	21.783	12,55	42.902	24,92	63.007	34,08	753.603	579,09	Año 1999
2.166	1,55	1.699	0,89	6.147	2,79	9.351	4,41	140.330	83,83	Contributiva
19.235	10,97	23.482	13,44	49.049	27,72	72.358	38,49	893.933	662,92	No Contributiva
										Total
14.020	10,10	17.923	13,69	34.734	26,78	53.177	37,68	656.652	641,11	Año 2000
2.218	2,04	1.613	1,06	6.065	3,52	9.295	5,56	137.443	101,36	Contributiva
16.237	12,13	19.535	14,75	40.799	30,30	62.472	43,25	794.095	742,46	No Contributiva
										Total
12.813	9,59	16.372	13,12	30.633	25,86	47.597	35,62	612.693	648,13	Año 2001
2.350	2,41	1.658	1,10	5.972	3,66	9.143	5,75	135.152	106,15	Contributiva
15.163	12,00	18.029	14,22	36.605	29,51	56.740	41,37	747.845	754,28	No Contributiva
										Total
12.325	9,33	16.226	13,45	29.522	26,26	46.160	35,81	598.599	667,24	Año 2002
2.686	2,88	1.834	1,20	6.469	4,03	9.864	6,30	146.646	117,45	Contributiva
15.011	12,21	18.060	14,65	35.991	30,29	56.024	42,11	745.245	784,69	No Contributiva
										Total

6. Protección social

6.2. Servicios sociales y acción social

6.2.1. Centros de atención social según colectivo por provincia. Año 2002

	Almería	Cádiz	Córdoba	Granada	Huelva	Jaén	Málaga	Sevilla	Andalucía
Comunitarios ^a	21	22	26	26	9	23	30	46	203
Mayores ^b	37	54	58	50	30	47	32	78	386
Discapacitados ^b	15	47	47	41	19	35	46	51	301
Primera infancia ^b	60	58	77	62	57	55	82	106	557
Mujer	19	23	21	27	23	27	26	53	219
Juventud	39	48	58	40	48	34	37	86	390
Total	191	252	287	246	186	221	253	420	2.056

FUENTES: Consejería de Asuntos Sociales
 Consejería de la Presidencia. Instituto Andaluz de la Mujer
 Consejería de la Presidencia. Instituto Andaluz de la Juventud

^aDatos correspondientes al año 2001.

^bCentros de titularidad del Instituto Andaluz de Servicios Sociales (IASS) y centros concertados.

6.2.2. Evolución de los usuarios de la prestación de información y orientación en centros de atención social comunitarios por provincia. Años 1995-2001*

	Almería	Cádiz	Córdoba	Granada	Huelva	Jaén	Málaga	Sevilla	Andalucía
1995	32.276	73.613	43.282	59.822	7.291	68.302	75.805	82.445	442.836
1996	49.746	87.040	37.354	60.514	10.073	49.875	61.814	81.449	437.865
1997	37.936	69.946	30.090	35.760	7.976	52.917	54.521	82.873	372.019
1998	40.275	81.683	39.602	38.029	9.430	77.928	55.445	80.460	422.852
1999	46.284	83.018	46.104	40.504	5.836	92.376	66.185	87.610	467.917
2000	46.866	93.854	50.928	43.295	12.325	119.675	70.167	92.209	529.319
2001	47.645	89.977	55.627	49.161	7.190	118.136	82.447	99.440	549.623

FUENTE: Consejería de Asuntos Sociales

*La fuente originaria de datos (Gefys) recoge el número de usuarios en las distintas prestaciones: información y orientación, ayuda a domicilio, alojamiento y convivencia, otras actuaciones de prevención e inserción, prestaciones económicas y fomento a la solidaridad. No obstante, el número total de personas atendidas en las distintas prestaciones se corresponde con los usuarios que reciben la prestación de información y orientación.

6.2.3. Plazas en centros de atención social según colectivo por provincia. Año 2002

	Almería	Cádiz	Córdoba	Granada	Huelva	Jaén	Málaga	Sevilla	Andalucía
Discapacitados ^{ab}	406	1.620	1.093	997	434	623	1.126	1.618	7.917
Mayores ^{ac}	732	1.341	1.023	1.070	819	1.286	1.141	1.538	8.950
Primera infancia ^a	2.796	2.798	3.040	2.532	2.377	1.839	3.626	5.057	24.065
Mujer	65	53	56	66	43	61	108	84	536
Juventud	528	790	167	542	508	279	565	397	3.776
Total	4.527	6.602	5.379	5.207	4.181	4.088	6.566	8.694	45.244

FUENTES: Consejería de Asuntos Sociales
 Consejería de la Presidencia. Instituto Andaluz de la Mujer
 Consejería de la Presidencia. Instituto Andaluz de la Juventud

^aCentros de titularidad del Instituto Andaluz de Servicios Sociales (IASS) y centros concertados.

^bIncluidos los centros de psicod deficientes.

^cNo se dispone de la información referente al número de plazas en centros de día.

6.2.4. Recursos públicos destinados a servicios sociales comunitarios según fuente de financiación por provincia. Años 2000-2001 (euros)

	Almería	Cádiz	Córdoba	Granada	Huelva	Jaén	Málaga	Sevilla	Andalucía
Año 2000									
Corporaciones locales	5.155.810	14.321.792	6.013.490	10.487.035	3.739.998	7.961.998	15.041.425	14.242.814	76.964.363
Consejería de Asuntos Sociales	1.882.415	3.549.199	2.596.953	3.145.944	1.600.728	2.960.327	3.377.679	5.119.474	24.232.720
Ministerio de Asuntos Sociales	1.309.533	2.746.126	1.911.267	2.192.961	1.185.304	1.920.666	2.569.952	3.735.795	17.571.604
Remanente	255.430	-	-	-	-	-	-	1.484.412	1.739.842
Total	8.603.189	20.617.117	10.521.710	15.825.941	6.526.031	12.842.991	20.989.057	24.582.495	120.508.530
Año 2001									
Corporaciones locales	5.996.108	14.805.041	6.078.945	10.131.268	3.759.637	8.697.784	14.029.058	16.103.102	79.600.944
Consejería de Asuntos Sociales	1.882.415	3.549.199	2.596.952	3.148.949	1.600.728	2.960.327	3.310.145	5.214.934	24.263.650
Ministerio de Asuntos Sociales	1.309.533	2.746.126	1.911.267	2.192.961	1.185.304	1.920.666	2.527.622	3.735.795	17.529.275
Remanente	-	-	-	-	-	26.298	-	1.484.412	1.510.710
Total	9.188.057	21.100.367	10.587.164	15.473.179	6.545.669	13.605.076	19.866.825	26.538.243	122.904.579

FUENTE: Consejería de Asuntos Sociales

6. Protección social

6.2.5. Evolución de las tutelas y guardas de menores en centros por provincia. Años 1995-2002

	Almería	Cádiz	Córdoba	Granada	Huelva	Jaén	Málaga	Sevilla	Andalucía
Año 1995									
Tutelas	40	134	141	111	88	77	153	215	959
Guardas en centros	125	142	102	128	122	89	265	140	1.113
Total	165	276	243	239	210	166	418	355	2.072
Año 1996									
Tutelas	72	166	93	173	66	84	297	259	1.210
Guardas en centros	112	242	107	32	101	84	421	203	1.302
Total	184	408	200	205	167	168	718	462	2.512
Año 1997									
Tutelas	51	78	89	214	73	68	258	245	1.076
Guardas en centros	125	123	107	225	145	68	365	195	1.353
Total	176	201	196	439	218	136	623	440	2.429
Año 1998									
Tutelas	111	120	88	6	142	40	334	186	1.027
Guardas en centros	52	117	98	211	104	86	235	222	1.125
Total	163	237	186	217	246	126	569	408	2.152
Año 1999									
Tutelas	35	272	108	219	111	84	223	277	1.329
Guardas en centros	100	297	144	136	129	89	387	216	1.498
Total	135	569	252	355	240	173	610	493	2.827
Año 2000									
Tutelas	38	304	72	271	69	75	211	264	1.304
Guardas en centros	56	335	168	271	84	80	493	219	1.706
Total	94	639	240	542	153	155	704	483	3.010
Año 2001									
Tutelas	199	165	79	151	53	66	297	217	1.227
Guardas en centros	233	210	240	151	63	73	437	365	1.772
Total	432	375	319	302	116	139	734	582	2.999
Año 2002									
Tutelas	59	219	62	158	54	59	141	101	853
Guardas en centros	189	175	184	158	59	88	583	83	1.519
Total	248	394	246	316	113	147	724	184	2.372

FUENTE: Consejería de Asuntos Sociales

6.2.6. Menores en acogimiento residentes en centros de protección según tipo de programa por provincia. Año 2002

	Almería	Cádiz	Córdoba	Granada	Huelva	Jaén	Málaga	Sevilla	Andalucía
Programa de acogida inmediata	46	160	83	60	30	52	84	124	639
Programa de atención residencial básica	164	198	148	271	163	118	226	241	1.529
Programa de madres gestantes	-	2	6	-	-	-	18	-	26
Programa de trastornos de conducta	-	12	34	-	-	-	24	-	70
Programa de menores en conflicto social	8	8	8	14	-	8	8	8	62
Programa de discapacidades	14	20	8	9	8	-	36	36	131
Programa de emancipación	-	-	-	-	-	-	-	34	34
Total	232	400	287	354	201	178	396	443	2.491

FUENTE: Consejería de Asuntos Sociales

6.2.7. Evolución de las solicitudes de adopción nacional e internacional por provincia. Años 1998-2002

	Almería	Cádiz	Córdoba	Granada	Huelva	Jaén	Málaga	Sevilla	Andalucía
Año 1998									
Solicitudes de adopción nacional	80	122	47	96	46	92	154	212	849
Solicitudes de adopción internacional	13	126	42	62	17	31	124	129	544
Total	93	248	89	158	63	123	278	341	1.393
Año 1999									
Solicitudes de adopción nacional	53	42	19	73	29	30	82	80	408
Solicitudes de adopción internacional	57	132	52	67	20	31	117	191	667
Total	110	174	71	140	49	61	199	271	1.075
Año 2000									
Solicitudes de adopción nacional	16	70	6	82	16	28	43	89	350
Solicitudes de adopción internacional	42	144	68	52	30	51	120	184	691
Total	58	214	74	134	46	79	163	273	1.041
Año 2001									
Solicitudes de adopción nacional	153	255	164	144	342	210	402	1.132	2.802
Solicitudes de adopción internacional	129	90	55	102	31	41	143	435	1.026
Total	282	345	219	246	373	251	545	1.567	3.828
Año 2002									
Solicitudes de adopción nacional	11	42	16	57	22	28	26	58	260
Solicitudes de adopción internacional	44	144	54	92	41	45	159	251	830
Total	55	186	70	149	63	73	185	309	1.090

FUENTE: Consejería de Asuntos Sociales

6. Protección social

6.2.8. Evolución de las adopciones y acogimientos familiares por provincia. Años 1997-2002

	Almería	Cádiz	Córdoba	Granada	Huelva	Jaén	Málaga	Sevilla	Andalucía
Año 1997									
Acogimientos tramitados	33	64	27	79	36	51	209	162	661
Acogimientos formalizados	16	22	18	16	13	34	86	34	239
Adopciones propuestas	14	30	25	16	22	19	114	63	303
Adopciones constituidas	11	29	30	22	9	17	80	52	250
Año 1998									
Acogimientos tramitados	27	83	62	94	53	48	201	106	674
Acogimientos formalizados	13	39	36	21	13	16	94	33	265
Adopciones propuestas	12	21	4	28	22	18	31	31	167
Adopciones constituidas
Año 1999									
Acogimientos tramitados	36	129	60	52	69	34	198	84	662
Acogimientos formalizados	16	78	33	16	33	14	105	35	330
Adopciones propuestas	25	72	10	62	32	12	85	55	353
Adopciones constituidas	17	25	14	27	25	15	40	18	181
Año 2000									
Acogimientos tramitados	32	97	56	82	62	56	164	94	643
Acogimientos formalizados	17	38	41	35	28	20	87	32	298
Adopciones propuestas	22	36	16	39	24	41	135	121	434
Adopciones constituidas	17	36	15	30	21	14	101	52	286
Año 2001									
Acogimientos tramitados	22	139	51	73	50	55	229	135	754
Acogimientos formalizados	13	65	30	45	18	34	105	41	351
Adopciones propuestas	9	56	13	63	27	24	85	91	368
Adopciones constituidas	20	45	18	48	26	42	90	97	386
Año 2002									
Acogimientos tramitados	26	137	69	73	52	60	135	124	676
Acogimientos formalizados	19	59	32	34	31	28	51	32	286
Adopciones propuestas	10	55	33	55	16	20	59	83	331
Adopciones constituidas	8	49	21	32	14	18	80	85	307

FUENTE: Consejería de Asuntos Sociales

**6.2.9. Evolución de los títulos concedidos a familias numerosas según tipo de título por provincia.
Años 1998-2002**

	Andalucía	Almería	Cádiz	Córdoba	Granada	Huelva	Jaén	Málaga	Sevilla	España
Año 1998										
Título nuevo	13.010	958	1.810	1.529	1.526	923	1.245	2.337	2.682	63.906
Título renovado	51.440	2.845	8.967	5.484	5.735	3.120	5.088	7.978	12.223	196.482
Total	64.450	3.803	10.777	7.013	7.261	4.043	6.333	10.315	14.905	260.388
Año 1999										
Título nuevo	10.457	801	1.764	1.096	1.211	771	945	1.604	2.265	54.090
Título renovado	50.503	3.179	8.145	5.258	5.633	3.268	5.456	7.648	11.916	187.984
Total	60.960	3.980	9.909	6.354	6.844	4.039	6.401	9.252	14.181	242.074
Año 2000										
Título nuevo	10.070	715	1.542	1.049	1.295	593	1.274	1.554	2.048	47.544
Título renovado	46.783	2.937	8.090	5.035	4.909	3.044	4.509	7.354	10.905	187.986
Total	56.853	3.652	9.632	6.084	6.204	3.637	5.783	8.908	12.953	235.530
Año 2001										
Título nuevo	10.796	695	1.514	1.174	1.369	678	1.318	1.586	2.462	47.350
Título renovado	44.314	2.808	6.779	5.214	5.460	2.867	4.881	6.312	9.993	171.851
Total	55.110	3.503	8.293	6.388	6.829	3.545	6.199	7.898	12.455	219.201
Año 2002										
Título nuevo	10.150	586	1.611	1.132	1.054	686	1.270	1.556	2.255	53.181
Título renovado	40.621	2.496	7.060	4.439	4.688	2.594	4.151	6.122	9.071	164.269
Total	50.771	3.082	8.671	5.571	5.742	3.280	5.421	7.678	11.326	217.450

FUENTE: Ministerio de Trabajo y Asuntos Sociales. Anuario de estadísticas laborales y de asuntos sociales

7. Participación

Índice del capítulo 7

Introducción.....	547
Fuentes y metodología	549
7.1. Participación política.....	553
7.1.1. Senadores en Andalucía según grupo parlamentario por sexo. Años 1996 y 2000.....	553
7.1.2. Diputados andaluces en el Congreso según partido político por sexo. Año 2000.....	553
7.1.3. Candidaturas al Parlamento de Andalucía según partido político por sexo y provincia. Años 1996 y 2000.....	554
7.1.4. Diputados al Parlamento de Andalucía según partido político por sexo y provincia. Legislaturas quinta y sexta	556
7.1.5. Miembros de las comisiones y grupos de trabajo del Parlamento de Andalucía por sexo. Legislaturas quinta y sexta	558
7.1.6. Composición del Consejo Económico y Social por sexo. Año 2003	558
7.1.7. Composición del Tribunal de Cuentas y de la Cámara de Cuentas de Andalucía por sexo. Año 2003	558
7.1.8. Altos cargos de la Junta de Andalucía según consejería por sexo. Año 2002	559
7.1.9. Diputados provinciales según partido político por sexo y provincia. Año 2003	560
7.1.10. Alcaldes según partido político por sexo y provincia. Año 2003.....	561
7.1.11. Evolución del ejercicio de los derechos de petición y de iniciativa ciudadana por autores en Andalucía. Años 1995-2002	562
7.2. Participación pública.....	563
7.2.1. Equipos directivos del Consejo Superior de Investigaciones Científicas por sexo y provincia. Año 2003.....	563
7.2.2. Personal científico-técnico del Consejo Superior de Investigaciones Científicas por sexo y provincia. Año 2003	563
7.2.3. Órganos unipersonales de gobierno de las universidades. Año 2003	564
7.2.4. Registradores de la propiedad y mercantiles por sexo y provincia. Año 2002	565
7.2.5. Notarios por sexo y provincia. Año 2002	565
7.2.6.G. Índice de feminización de los fedatarios públicos. Año 2002	566
7.2.7. Miembros de los órganos judiciales por sexo y provincia. Años 2001-2002.....	567
7.2.8. Tribunal Superior de Justicia de Andalucía. Año 2002	567
7.2.9. Personal de la Junta de Andalucía según sexo y grupo de edad por provincia. Año 2002	568
7.3. Seguridad y defensa	569
7.3.1. Evolución de los efectivos del Cuerpo Nacional de Policía por sexo y provincia. Años 2000-2002	569
7.3.2. Evolución de los efectivos de la Guardia Civil por sexo y provincia. Años 2000-2002	569
7.3.3. Efectivos del ejército por sexo. Año 2002.....	570
7.4. Otras formas de participación	571
7.4.1. Evolución de las quejas presentadas al Defensor del Pueblo Andaluz por sexo y provincia. Años 1997-2002 ..	571

7.4.2.G.	Evolución del número de quejas presentadas al Defensor del Pueblo Andaluz según sexo. Años 1996-2002	572
7.4.3.G.	Evolución del número de quejas presentadas al Defensor del Pueblo Andaluz por sexo y provincia. Años 1996-2002	573
7.4.4.	Evolución de las quejas presentadas al Defensor del Pueblo Andaluz según materia por sexo. Años 1997-2002	574
7.4.5.G.	Evolución del índice de feminización según materia de las quejas presentadas al Defensor del Pueblo Andaluz. Años 1996-2002	576
7.4.6.	Cámaras de Comercio, Industria y Navegación. Año 2002	576
7.4.7.	Asociaciones femeninas en activo por provincia. Año 2002	577
7.4.8.	Personal de Radio Televisión de Andalucía por sexo. Año 2003	578

Introducción

El estudio de los indicadores estadísticos que miden la participación ciudadana en los distintos ámbitos y procesos a través de los cuales se configura la vida comunitaria resulta vital para el conocimiento de una sociedad.

Este capítulo se presenta organizado en cuatro subcapítulos. El primero, "Participación política", proporciona información desagregada por sexo en torno a la participación de los ciudadanos y ciudadanas andaluces en los órganos e instituciones políticas. Así se presenta la distribución por sexo y grupo parlamentario o partido político de los senadores y diputados por Andalucía al Senado y al Congreso nacional, respectivamente. Con referencia al Parlamento Andaluz, se incorpora información sobre los candidatos, parlamentarios y miembros de las comisiones y grupos de trabajo, a la par que se recoge la composición tanto del Consejo Económico y Social nacional y andaluz, como del Tribunal de Cuentas y la Cámara de Cuentas de Andalucía, todos ellos órganos emanados de los parlamentos nacional y andaluz. Continúa este subcapítulo con la clasificación por sexo y consejerías de los altos cargos de la Junta de Andalucía, así como con la presentación de datos relativos a las corporaciones locales, concretamente acerca de las diputaciones provinciales y las alcaldías. Finalmente, el primer subcapítulo se cierra con un epígrafe dedicado a las relaciones con el Parlamento, en el que se recoge información relativa al ejercicio de los derechos de petición y de iniciativa ciudadana.

El segundo subcapítulo, "Participación pública", aporta datos sobre los niveles de participación en órganos públicos de decisión e influencia en la sociedad. Así se recoge la distribución por sexo de los miembros de los centros del Consejo Superior de Investigaciones Científicas en Andalucía, de los órganos de gobierno de las universidades andaluzas, de los miembros de los cuerpos de fedatarios públicos (registradores mercantiles y notarios), de los miembros de los órganos judiciales y del Tribunal Superior de Justicia de Andalucía, así como del personal de la Junta de Andalucía.

El tercer subcapítulo, "Seguridad y defensa", dedicado a las Fuerzas y Cuerpos de Seguridad del Estado y al Ejército, proporciona información sobre los efectivos del Cuerpo Nacional de Policía, Guardia Civil y Ejército diferenciados por género.

Recogidos bajo el epígrafe de "Otras formas de participación", en el cuarto subcapítulo se presentan datos relativos al número de quejas presentadas ante el Defensor del Pueblo Andaluz, clasificadas según el sexo del reclamante y la materia de la queja, así como información sobre el número de asociaciones femeninas en activo, los cargos directivos de las Cámaras de Comercio, Industria y Navegación y el personal de Radio Televisión de Andalucía.

Fuentes y metodología

Senado

La elección de los senadores se hace por sistema mayoritario, obteniendo los escaños (4 por provincia) aquellos candidatos que recojan mayor número de votos. Por otra parte, las comunidades autónomas designarán un Senador y otro más por cada millón de habitantes de su respectivo territorio. La designación corresponde a la asamblea legislativa o, en su defecto, al órgano colegiado superior de la Comunidad Autónoma, de acuerdo con lo que establezcan los Estatutos, que asegurarán, en todo caso, la adecuada representación proporcional. El referente que sirve de base para determinar el número concreto de senadores que corresponde a cada Comunidad Autónoma es el censo de población de derecho vigente en el momento de celebrarse las últimas elecciones al Senado.

Los grupos parlamentarios son agrupaciones producidas por afinidades políticas o ideológicas. Aunque no es un requisito necesario, los grupos parlamentarios suelen ser reflejo dentro de la Cámara de los partidos políticos o coaliciones de partidos que han concurrido a las elecciones, al estar integrado cada Grupo por parlamentarios pertenecientes a un mismo partido o coalición.

Congreso de los Diputados

La Constitución establece que el Congreso contará con un mínimo de 300 y un máximo de 400 diputados, debiendo la ley electoral concretar este número. La normativa vigente (Ley Orgánica del Régimen Electoral General de 19 de junio de 1985) ha fijado en 350 el número de miembros de la Cámara.

Todos los diputados son elegidos por sufragio universal, libre, igual, directo y secreto. La circunscripción electoral es la provincia. La ley electoral asigna dos escaños a cada una de ellas y distribuye los demás en proporción a la población respectiva. Las ciudades de Ceuta y Melilla eligen un representante cada una.

A su vez, dentro de cada circunscripción la elección se verifica por un sistema proporcional, de tal forma que cada lista obtiene un número de escaños en función de los votos recibidos.

Parlamento de Andalucía

Las candidaturas se presentan en listas cerradas y bloqueadas. La atribución del escaño se realiza por sistema proporcional en cada circunscripción. A cada provincia le corresponde un número variable de escaños, en función de la población correspondiente, del número mínimo establecido para cada circunscripción y del tamaño fijado para el Parlamento de Andalucía.

En la página web del Parlamento de Andalucía, www.parlamento-and.es, se recogen las relaciones nominativas, por Grupo Parlamentario, de los parlamentarios andaluces en la quinta y sexta Legislatura.

Igualmente, se relacionan los componentes de las comisiones y grupos de trabajo de las citadas legislaturas.

El IEA, en su publicación *Estadística de elecciones en Andalucía*, ofrece una relación nominativa de los candidatos al Parlamento de Andalucía en las elecciones de 2000. Así mismo, en el número 18 del BOJA de 6 de febrero de 1996 se publica una relación nominativa de los candidatos al Parlamento de Andalucía en las elecciones de 1996.

Consejo Económico y Social

El Consejo Económico y Social (CES) fue creado por la Ley 21/1991, de 17 de junio (BOE de 18 de junio de 1991), para el cumplimiento de la función constitucional de reforzar la participación de los agentes económicos y sociales en la vida económica y social, reafirmando su papel en el desarrollo del Estado Social y Democrático de Derecho. Es un órgano consultivo del Gobierno en materia socioeconómica y laboral. Tiene personalidad jurídica propia, plena capacidad y autonomía orgánica y funcional para el cumplimiento de sus fines. El Consejo Económico y Social se compone de 61 miembros, nombrados por el Gobierno y distribuidos de la siguiente manera: el Presidente, veinte consejeros que forman el Grupo Primero -designados por las organizaciones sindicales más representativas, en proporción a su representatividad, de acuerdo con lo dispuesto en los artículos 6.2. y 7.1. de la Ley Orgánica 11/1985, de 2 de agosto, de Libertad Sindical-, veinte consejeros que forman el Grupo Segundo -designados por las organizaciones empresariales

más representativas, en proporción a su representatividad, de acuerdo con lo dispuesto en la disposición adicional sexta de la Ley 8/1980, de 10 de marzo, del Estatuto de los Trabajadores, según la redacción dada por la Ley 32/1984, de 2 de agosto-, y otros veinte consejeros, de los cuales, catorce están integrados en el Grupo Tercero y son propuestos, en cada caso, por las organizaciones del sector agrario, sector marítimo-pesquero, sector de consumidores y usuarios y sector de la economía social, mientras que los restantes seis consejeros son expertos nombrados por el Gobierno de la Nación.

Por su parte, el Consejo Económico y Social de Andalucía se crea por la Ley 5/1997, de 26 de noviembre, como cauce permanente de participación y diálogo de los interlocutores sociales en el debate de asuntos socioeconómicos y laborales, siendo un órgano colegiado de carácter consultivo del Gobierno de la Comunidad Autónoma en materia económica y social que actúa con total autonomía e independencia en el ejercicio de sus funciones.

Tribunal de Cuentas

La vigente Constitución Española de 1978 regula la institución del Tribunal de Cuentas, en su artículo 136, del siguiente modo:

“El Tribunal de Cuentas es el supremo órgano fiscalizador de las cuentas y de la gestión económica del Estado, así como del sector público. Dependerá directamente de las Cortes Generales y ejercerá sus funciones por delegación de ellas en el examen y comprobación de la Cuenta General del Estado.”

Cámara de Cuentas de Andalucía

La Cámara de Cuentas de Andalucía se crea por la Ley 1/1988, de 17 de marzo, como el órgano técnico dependiente del Parlamento de Andalucía al que corresponde la fiscalización externa de la gestión económica, financiera y contable de los fondos públicos de la Comunidad Autónoma. Desde la reforma establecida por la Ley 2/96, el Pleno de la Cámara de Cuentas está compuesto por siete consejeros, elegidos por el Parlamento con una mayoría de tres quintos, para un mandato de seis años, renovándose cada tres años por tres y cuatro séptimas partes sucesivamente. Actualmente la Cámara se estructura en tres departamentos de Fiscalización, uno de Coordinación y la Secretaría General. Al frente de cada Departamento de Fiscalización hay dos consejeros y sus ámbitos de actuación son los tres siguientes: Administración General de la Junta de Andalucía, Corporaciones Locales, Organismos y Empresas Públicas.

Consejería de Gobernación

Ha aportado los datos referidos a las diputaciones provinciales, así como una relación nominativa, por partido político y provincia de los alcaldes.

Consejo Superior de Investigaciones Científicas

El Consejo Superior de Investigaciones Científicas (CSIC) es un organismo público de investigación, autónomo, de carácter multisectorial y multidisciplinar, adscrito al Ministerio de Ciencia y Tecnología, con personalidad jurídica, patrimonio propio y con implantación en todo el territorio nacional. Es una institución abierta a colaborar con las administraciones (estatal, autonómica y local), con otras instituciones de investigación

(universidades, organismos públicos y privados de investigación) y con los agentes sociales y económicos, nacionales o extranjeros, a los que aporta su capacidad investigadora y sus recursos humanos y materiales en el desarrollo de proyectos de investigación, o bajo la forma de asesoría y apoyo científico y técnico.

Universidades

Se han elaborado las tablas a partir de los datos recogidos en las páginas webs de las universidades andaluzas: www.ual.es, www.uca.es, www.uco.es, www.ugr.es, www.uhu.es, www.ujaen.es, www.uma.es, www.us.es, www.upo.es, www.uia.es.

Consejo General del Poder Judicial

El Consejo General del Poder Judicial es el órgano de gobierno autónomo del Poder Judicial, con competencia en todo el territorio nacional. A efectos judiciales, el Estado se organiza territorialmente en partidos, provincias y comunidades autónomas, sobre los que ejercen la función jurisdiccional los juzgados de Primera Instancia e Instrucción, de lo Penal, de lo Contencioso-Administrativo, de lo Social, de Vigilancia Penitenciaria, de Menores y de Paz, las audiencias provinciales y los tribunales superiores de justicia. Sobre todo el territorio estatal ejercen la función judicial la Audiencia Nacional y el Tribunal Supremo.

El Tribunal Supremo, con sede en Madrid y jurisdicción en toda España, es el órgano judicial superior de todos los órdenes, salvo lo dispuesto en materia de garantías constitucionales, y tiene atribuidas las más altas funciones jurisdiccionales. El Tribunal Supremo se compone por las siguientes salas, dentro de las cuales pueden constituirse distintas secciones:

- Sala Primera: De lo Civil.
- Sala Segunda: De lo Penal.
- Sala Tercera: De lo Contencioso-Administrativo.
- Sala Cuarta: De lo Social.
- Sala Quinta: De lo Militar, que se regirá por su legislación específica y, supletoriamente, por el ordenamiento común a las demás salas del Tribunal Supremo.

La *Audiencia Nacional*, con sede en Madrid, ejerce también su jurisdicción en toda España y extiende su conocimiento a asuntos de excepcional relevancia, sobre todo en el ámbito penal. Está constituida por las siguientes salas, en las que asimismo pueden constituirse diferentes secciones:

- De lo Penal.
- De lo Contencioso-Administrativo.
- De lo Social.

En la Audiencia Nacional se integran los *Juzgados centrales de instrucción*, competentes para la instrucción de las causas cuyo enjuiciamiento corresponde a la Sala de lo Penal de la Audiencia Nacional, y los *Juzgados centrales de lo penal*, con competencia para el conocimiento de aquellos asuntos penales que las leyes le atribuyen.

Los Tribunales superiores de justicia culminan la organización judicial en el ámbito territorial de cada comunidad autónoma, de la que toman su nombre y sobre cuyo territorio extienden su competencia, sin perjuicio de la jurisdicción del Tribunal Supremo. Constituyen la última instancia judicial en la aplicación del Derecho Autonómico.

Los Tribunales superiores de justicia están integrados por las siguientes salas, en las que también pueden constituirse diversas secciones:

- Sala de lo Civil y Penal.
- Sala de lo Contencioso-Administrativo.
- Sala de lo Social.

Las *Audiencias provinciales*, con competencias en materia civil y penal, tienen su sede en la capital de la provincia de la que toman su nombre y a cuyo territorio extienden su jurisdicción. También en cada provincia, y con sede en su capital, pueden existir uno o varios *Juzgados de lo penal, de lo contencioso-administrativo, de lo social, de vigilancia penitenciaria y de menores*. Los referidos juzgados pueden extender su jurisdicción a uno o más partidos de la provincia o, incluso, a varias provincias de una misma Comunidad Autónoma, cuando el volumen de asuntos así lo aconseje.

En cada partido judicial existen uno o más *Juzgados de primera instancia e instrucción*, con sede en la capital del partido y competencia en todo su ámbito territorial. Toman su designación del municipio de su sede y pueden articularse como órganos distintos juzgados de primera instancia y juzgados de instrucción en aquellos partidos en que su número lo hiciera conveniente.

Además de lo anterior, en los municipios donde no existan juzgados de primera instancia e instrucción, y con competencia en el término correspondiente, ejercen las funciones jurisdiccionales los *Juzgados de paz*.

Defensor del Pueblo Andaluz

El Defensor del Pueblo Andaluz es un Comisionado del Parlamento de Andalucía para la protección de los derechos y libertades constitucionales de los ciudadanos. Para desarrollar esta tarea, la Institución tiene la facultad de supervisar la

actividad de la administración. El Defensor del Pueblo Andaluz puede intervenir en los casos en los que cualquier ciudadano haya sufrido alguna lesión o menoscabo a sus derechos en sus relaciones con las administraciones públicas. A estos efectos, podrá supervisar las actuaciones de la Administración Autonómica, Local y de Justicia. El Defensor del Pueblo Andaluz no puede interferir en aquellos casos que están siendo juzgados por los tribunales de justicia. Tampoco puede intervenir en asuntos privados entre particulares.

Cámaras de Comercio, Industria y Navegación

La Ley 3/1993, que actualmente rige a las cámaras de Comercio, continúa la tradición legislativa continental, al definir las como corporaciones de Derecho Público y reconoce la importancia de su labor como instituciones intermedias en la representación, promoción y defensa de los intereses generales del comercio, la industria y la navegación, y en la consolidación del tejido económico del país. Bajo la tutela de las administraciones públicas, el Consejo Superior y las cámaras desarrollan las funciones que les son encomendadas por Ley.

Otras fuentes

- Consejería de la Presidencia
- Colegio de Registradores de la Propiedad y Mercantiles de España
- Consejo General del Notariado
- Ilustres colegios de abogados de Granada y Málaga
- Consejería de Justicia y Administración Pública
- Ministerio del Interior
- Ministerio de Defensa
- Radio Televisión de Andalucía

7. Participación

7.1. Participación política

7.1.1. Senadores en Andalucía según grupo parlamentario por sexo. Años 1996 y 2000

	Mujeres	Hombres	Total
Año 1996			
Popular	-	14	14
Socialista	8	21	29
Mixto	-	1	1
Total	8	36	44
Año 2000			
Popular	6	11	17
Socialista	6	16	22
Mixto	-	1	1
Total	12	28	40

FUENTE: Senado. WEB

7.1.2. Diputados andaluces en el Congreso según partido político por sexo. Año 2000

	Mujeres	Hombres	Total
Izquierda Unida - Los Verdes	-	3	3
Partido Andalucista	-	1	1
Partido Popular	7	21	28
Partido Socialista Obrero Español	12	18	30
Total	19	43	62

FUENTES: IEA. Anuario Estadístico de Andalucía

7. Participación

7.1.3. Candidaturas al Parlamento de Andalucía según partido político por sexo y provincia. Años 1996 y 2000

	Almería		Cádiz		Córdoba		Granada	
	Mujeres	Hombres	Mujeres	Hombres	Mujeres	Hombres	Mujeres	Hombres
Año 1996								
Izquierda Unida - Los Verdes	5	6	5	10	5	8	4	9
Partido Andalucista	4	7	1	14	3	10	3	10
Partido Popular	4	7	5	10	5	8	4	9
Partido Socialista Obrero Español	5	6	6	9	6	7	4	9
Otros ^b	16	28	17	58	15	37	16	49
Total	34	54	34	101	34	70	31	86
Año 2000								
Izquierda Unida - Los Verdes	5	6	6	9	6	7	6	7
Partido Andalucista	5	6	7	8	7	6	6	7
Partido Popular	4	7	6	9	6	7	5	8
Partido Socialista Obrero Español	5	6	9	6	7	6	7	6
Otros ^c	16	49	28	62	22	56	23	42
Total	35	74	56	94	48	82	47	70

FUENTE: BOJA nº 18, de 6 de febrero de 1996
IEA. Estadística de elecciones en Andalucía

^aÍndice de Feminización.

^bFalange Española, Nación Andaluza, Partido Comunista, Partido Humanista, Unión Andaluza Democrática, Unión Centrista-Cent.

^cAlternativa Ecológica Verde de Marbella y San Pedro de Alcántara, Asamblea de Andalucía, Falange Española Independiente.

Huelva		Jaén		Málaga		Sevilla		Andalucía		IF ^a	
Mujeres	Hombres	Mujeres	Hombres	Mujeres	Hombres	Mujeres	Hombres	Mujeres	Hombres		
Año 1996											
4	7	5	7	5	10	9	10	42	67	62,69	Izquierda Unida - Los Verdes
2	9	2	10	2	13	5	14	22	87	25,29	Partido Andalucista
4	7	4	8	5	10	8	11	39	70	55,71	Partido Popular
4	7	4	8	4	11	8	11	41	68	60,29	Partido Socialista Obrero Español
13	31	17	43	32	58	24	71	150	375	40,00	Otros ^b
27	61	32	76	48	102	54	117	294	667	44,08	Total
Año 2000											
5	6	6	6	8	8	9	9	51	58	87,93	Izquierda Unida - Los Verdes
6	5	6	6	9	7	9	9	55	54	101,85	Partido Andalucista
5	6	4	8	7	9	8	10	45	64	70,31	Partido Popular
5	6	5	7	7	9	7	11	52	57	91,23	Partido Socialista Obrero Español
21	34	21	39	43	69	52	110	226	461	49,02	Otros ^c
42	57	42	66	74	102	85	149	429	694	61,82	Total

7. Participación

7.1.4. Diputados al Parlamento de Andalucía según partido político por sexo y provincia. Legislaturas quinta y sexta

	Almería		Cádiz		Córdoba		Granada	
	Mujeres	Hombres	Mujeres	Hombres	Mujeres	Hombres	Mujeres	Hombres
Quinta legislatura								
Izquierda Unida - Los Verdes	-	1	1	1	1	2	-	1
Partido Andalucista	-	-	-	2	-	-	-	-
Partido Popular	3	2	1	4	2	2	2	3
Partido Socialista Obrero Español	1	4	3	3	3	3	2	5
Total	4	7	5	10	6	7	4	9
Sexta legislatura								
Izquierda Unida - Los Verdes	-	-	-	1	-	1	-	1
Partido Andalucista	-	-	-	2	-	1	-	-
Partido Popular	2	4	3	3	2	3	1	5
Partido Socialista Obrero Español	3	2	3	3	3	3	2	4
Total	5	6	6	9	5	8	3	10

FUENTE: Parlamento de Andalucía. WEB. Elaboración propia

*Índice de Feminización.

Huelva		Jaén		Málaga		Sevilla		Andalucía		IF*	
Mujeres	Hombres	Mujeres	Hombres	Mujeres	Hombres	Mujeres	Hombres	Mujeres	Hombres		
-	1	-	1	-	2	1	1	3	10	30,00	Quinta legislatura
-	-	-	-	-	1	-	1	-	4	-	Izquierda Unida - Los Verdes
1	3	2	3	1	5	1	5	13	27	48,15	Partido Andalucista
											Partido Popular
1	5	2	4	2	4	4	6	18	34	52,94	Partido Socialista Obrero Español
2	9	4	8	3	12	6	13	34	75	45,33	Total
-	-	-	1	-	1	1	-	1	5	20,00	Sexta legislatura
-	-	-	-	-	1	-	1	-	5	-	Izquierda Unida - Los Verdes
1	4	1	4	3	4	1	5	14	32	43,75	Partido Andalucista
											Partido Popular
3	3	3	3	3	4	4	6	24	28	85,71	Partido Socialista Obrero Español
4	7	4	8	6	10	6	12	39	70	55,71	Total

7. Participación

7.1.5. Miembros de las comisiones y grupos de trabajo del Parlamento de Andalucía por sexo. Legislaturas quinta y sexta

	Presidente		Vicepresidente		Secretario		Portavoz		Vocal		Total		IF*
	Mujeres	Hombres	Mujeres	Hombres	Mujeres	Hombres	Mujeres	Hombres	Mujeres	Hombres	Mujeres	Hombres	
Quinta legislatura													
Comisiones legislativas	3	7	2	8	1	9	11	28	43	58	60	110	54,55
Comisiones no legislativas	2	5	1	10	4	7	4	13	13	23	24	58	41,38
Grupos de trabajo	1	4	-	6	1	5	-	-	7	22	9	37	24,32
Sexta legislatura													
Comisiones legislativas	1	9	5	5	3	7	12	35	50	52	71	108	65,74
Comisiones no legislativas	1	7	3	9	4	8	6	21	15	35	29	80	36,25
Grupos de trabajo	1	3	2	2	2	2	-	-	8	27	13	34	38,24

FUENTE: Parlamento de Andalucía.WEB. Elaboración propia

*Índice de Feminización.

7.1.6. Composición del Consejo Económico y Social por sexo. Año 2003

(datos a 8 de julio)

	Órganos unipersonales			Comisión permanente			Pleno		
	Mujeres	Hombres	IF*	Mujeres	Hombres	IF*	Mujeres	Hombres	IF*
Andalucía	2	2	100,00	2	5	40,00	6	32	18,75
España	-	4	-	1	19	5,26	7	55	12,73

FUENTE: Consejo Económico y Social de Andalucía. Elaboración propia
Consejo Económico y Social de España. Elaboración propia

*Índice de Feminización.

7.1.7. Composición del Tribunal de Cuentas y de la Cámara de Cuentas de Andalucía por sexo. Año 2003

(datos a 8 de julio)

	Mujeres	Hombres	IF*
Tribunal de Cuentas			
Consejeros	1	11	9,09
Departamentos	-	10	-
Total	1	21	4,76
Cámara de Cuentas de Andalucía			
Consejeros	2	5	40,00
Departamentos	6	11	54,55
Total	8	16	47,06

FUENTE: Tribunal de Cuentas.WEB. Elaboración propia
Cámara de Cuentas de Andalucía.WEB. Elaboración propia

*Índice de Feminización.

7.1.8. Altos cargos de la Junta de Andalucía según consejería por sexo. Año 2002

	Consejero	Viceconsejero	Secretario General	Secretario General Técnico	Director General	Delegados	Total	IF*
Presidencia								
Mujeres	-	-	-	-	-	-	-	-
Hombres	1	1	2	1	3	-	8	-
Turismo y Deporte								
Mujeres	-	-	-	-	-	4	4	33,33
Hombres	1	1	1	1	4	4	12	
Economía y Hacienda								
Mujeres	1	-	-	1	3	1	6	37,50
Hombres	-	1	2	-	6	7	16	
Gobernación								
Mujeres	-	-	-	-	2	-	2	12,50
Hombres	1	1	-	1	5	8	16	
Justicia y Administración Pública								
Mujeres	1	-	-	-	1	4	6	60,00
Hombres	-	1	1	1	3	4	10	
Empleo y Desarrollo Tecnológico								
Mujeres	-	-	-	-	2	1	3	17,65
Hombres	1	1	2	1	5	7	17	
Relaciones Institucionales								
Mujeres	-	-	-	-	1	-	1	20,00
Hombres	1	1	1	1	1	-	5	
Obras Públicas y Transportes								
Mujeres	1	-	-	-	1	1	3	21,43
Hombres	-	1	2	1	3	7	14	
Agricultura y Pesca								
Mujeres	-	-	-	1	4	1	6	46,15
Hombres	1	1	1	-	3	7	13	
Salud								
Mujeres	-	1	-	1	1	-	3	25,00
Hombres	1	-	1	-	2	8	12	
Educación y Ciencia								
Mujeres	1	-	-	-	3	4	8	72,73
Hombres	-	1	1	1	4	4	11	
Cultura								
Mujeres	1	-	-	-	2	8	11	366,67
Hombres	-	1	-	1	1	-	3	
Medio Ambiente								
Mujeres	1	1	-	-	-	2	4	30,77
Hombres	-	-	1	1	5	6	13	
Asuntos Sociales								
Mujeres	-	-	-	1	3	5	9	150,00
Hombres	1	1	-	-	1	3	6	
Total								
Mujeres	6	2	-	4	23	31	66	42,31
Hombres	8	12	15	10	46	65	156	
IF*	75,00	16,67	-	40,00	50,00	47,69	42,31	

FUENTE: Consejería de la Presidencia. Agenda de la Comunicación

*Índice de Feminización.

7. Participación

7.1.9. Diputados provinciales según partido político por sexo y provincia. Año 2003

	Mujeres	Hombres	Total
Almería			
Izquierda Unida los Verdes - Coalición por Andalucía	1	-	1
Partido Andalucista	-	-	-
Partido Popular	3	11	14
Partido Socialista Obrero Español	4	7	11
Otros	-	1	1
Cádiz			
Izquierda Unida los Verdes - Coalición por Andalucía	-	1	1
Partido Andalucista	-	2	2
Partido Popular	3	9	12
Partido Socialista Obrero Español	5	8	13
Otros	1	2	3
Córdoba			
Izquierda Unida los Verdes - Coalición por Andalucía	3	5	8
Partido Andalucista	-	-	-
Partido Popular	1	5	6
Partido Socialista Obrero Español	7	6	13
Otros	-	-	-
Granada			
Izquierda Unida los Verdes - Coalición por Andalucía	-	2	2
Partido Andalucista	-	-	-
Partido Popular	1	10	11
Partido Socialista Obrero Español	6	8	14
Otros	-	-	-
Huelva			
Izquierda Unida los Verdes - Coalición por Andalucía	-	2	2
Partido Andalucista	-	1	1
Partido Popular	2	7	9
Partido Socialista Obrero Español	5	8	13
Otros	-	-	-
Jaén			
Izquierda Unida los Verdes - Coalición por Andalucía	-	2	2
Partido Andalucista	-	-	-
Partido Popular	1	8	9
Partido Socialista Obrero Español	7	9	16
Otros	-	-	-
Málaga			
Izquierda Unida los Verdes - Coalición por Andalucía	1	1	2
Partido Andalucista	-	1	1
Partido Popular	3	10	13
Partido Socialista Obrero Español	6	8	14
Otros	-	1	1
Sevilla			
Izquierda Unida los Verdes - Coalición por Andalucía	-	4	4
Partido Andalucista	2	1	3
Partido Popular	1	5	6
Partido Socialista Obrero Español	7	11	18
Otros	-	-	-
Andalucía			
Izquierda Unida los Verdes - Coalición por Andalucía	5	17	22
Partido Andalucista	2	5	7
Partido Popular	15	65	80
Partido Socialista Obrero Español	47	65	112
Otros	1	4	5
Total	70	156	226

FUENTE: Consejería de Gobernación

7.1.10. Alcaldes según partido político por sexo y provincia. Año 2003

	Mujeres	Hombres	Total
Almería			
Izquierda Unida los Verdes - Coalición por Andalucía	1	2	3
Partido Andalucista	-	5	5
Partido Popular	1	36	37
Partido Socialista Obrero Español	6	45	51
Otros	2	4	6
Total	10	92	102
Cádiz			
Izquierda Unida los Verdes - Coalición por Andalucía	-	6	6
Partido Andalucista	-	4	4
Partido Popular	2	4	6
Partido Socialista Obrero Español	2	24	26
Otros	-	2	2
Total	4	40	44
Córdoba			
Izquierda Unida los Verdes - Coalición por Andalucía	3	11	14
Partido Andalucista	1	5	6
Partido Popular	3	4	7
Partido Socialista Obrero Español	6	36	42
Otros	1	5	6
Total	14	61	75
Granada			
Izquierda Unida los Verdes - Coalición por Andalucía	1	7	8
Partido Andalucista	1	5	6
Partido Popular	4	41	45
Partido Socialista Obrero Español	12	85	97
Otros	1	11	12
Total	19	149	168
Huelva			
Izquierda Unida los Verdes - Coalición por Andalucía	1	4	5
Partido Andalucista	1	13	14
Partido Popular	2	9	11
Partido Socialista Obrero Español	5	44	49
Otros	-	-	-
Total	9	70	79
Jaén			
Izquierda Unida los Verdes - Coalición por Andalucía	-	5	5
Partido Andalucista	1	2	3
Partido Popular	2	15	17
Partido Socialista Obrero Español	13	55	68
Otros	1	3	4
Total	17	80	97

CONTINÚA →

7. Participación

7.1.10. Alcaldes según partido político por sexo y provincia. Año 2003

CONTINUACIÓN

	Mujeres	Hombres	Total
Málaga			
Izquierda Unida los Verdes - Coalición por Andalucía	4	20	24
Partido Andalucista	-	2	2
Partido Popular	3	16	19
Partido Socialista Obrero Español	7	42	49
Otros	-	6	6
Total	14	86	100
Sevilla			
Izquierda Unida los Verdes - Coalición por Andalucía	-	18	18
Partido Andalucista	-	6	6
Partido Popular	3	5	8
Partido Socialista Obrero Español	12	57	69
Otros	-	4	4
Total	15	90	105
Andalucía			
Izquierda Unida los Verdes - Coalición por Andalucía	10	73	83
Partido Andalucista	4	42	46
Partido Popular	20	130	150
Partido Socialista Obrero Español	63	388	451
Otros	5	35	40
Total	102	668	770

FUENTE: Consejería de Gobernación

7.1.11. Evolución del ejercicio de los derechos de petición y de iniciativa ciudadana por autores en Andalucía. Años 1995-2002

	Ejercicio del derecho de petición				Ejercicio del derecho de iniciativa ciudadana			
	Mujeres	Hombres	Colectivo	IF*	Mujeres	Hombres	Colectivo	IF*
1995	10	34	7	29,41	1	6	9	16,67
1996	4	21	3	19,05	1	4	61	25,00
1997	3	30	2	10,00	2	1	12	200,00
1998	1	4	2	25,00	-	2	10	-
1999	-	4	4	-	-	1	8	-
2000	1	2	5	50,00	-	-	3	np
2001	-	8	2	-	-	1	14	-
2002	2	5	6	40,00	-	3	5	-

FUENTE: Parlamento de Andalucía

*Índice de Feminización.

7.2. Participación pública

7.2.1. Equipos directivos del Consejo Superior de Investigaciones Científicas por sexo y provincia. Año 2003

	Director		Vicedirector		Gerente		Total		IF*
	Mujeres	Hombres	Mujeres	Hombres	Mujeres	Hombres	Mujeres	Hombres	
Almería	1	-	-	1	1	-	2	1	200,00
Cádiz	1	-	-	1	1	-	2	1	200,00
Córdoba	-	2	-	2	1	1	1	5	20,00
Granada	1	4	4	3	3	2	8	9	88,89
Málaga	1	-	-	1	-	1	1	2	50,00
Sevilla	2	8	2	6	3	4	7	18	38,89
Andalucía	6	14	6	14	9	8	21	36	58,33

FUENTE: Consejo Superior de Investigaciones Científicas. WEB

*Índice de Feminización.

7.2.2. Personal científico-técnico del Consejo Superior de Investigaciones Científicas por sexo y provincia. Año 2003

	Plantilla (sin becarios)			Becarios			Total		
	Mujeres	Hombres	IF ^a	Mujeres	Hombres	IF ^a	Mujeres	Hombres	IF ^a
Almería	3	9	33,33	5	8	62,50	8	17	47,06
Cádiz	2	10	20,00	3	6	50,00	5	16	31,25
Córdoba ^b	9	26	34,62	15	22	68,18	24	48	50,00
Granada	45	125	36,00	63	67	94,03	108	192	56,25
Málaga	2	14	14,29	8	8	100,00	10	22	45,45
Sevilla	51	145	35,17	72	84	85,71	123	229	53,71
Andalucía	112	329	34,04	166	195	85,13	278	524	53,05

FUENTE: Consejo Superior de Investigaciones Científicas. WEB. Elaboración propia

^aÍndice de Feminización.

^bNo constan los becarios correspondientes al Instituto de Estudios Sociales Avanzados de Andalucía.

7. Participación

7.2.3. Órganos unipersonales de gobierno de las universidades. Año 2003

(datos a 8 de julio)

	Rector		Vicerrector		Secretario General		Gerente		Gobierno		IF ^a
	Mujeres	Hombres	Mujeres	Hombres	Mujeres	Hombres	Mujeres	Hombres	Mujeres	Hombres	
Almería	-	1	-	7	-	1	-	1	-	10	-
Cádiz	-	1	1	6	1	-	-	1	2	8	25,00
Córdoba	-	1	1	7	-	1	-	1	1	10	10,00
Granada	-	1	1	7	-	1	1	-	2	9	22,22
Huelva	-	1	1	9	-	1	-	1	1	12	8,33
Jaén	-	1	1	5	-	1	-	1	1	8	12,50
Málaga ^b	-	1	3	-	-	1	-	1	3	3	100,00
Sevilla	-	1	-	8	-	1	-	1	-	11	-
Pablo de Olavide	-	1	1	6	-	1	-	1	1	9	11,11
Universidad Internacional de Andalucía ^b	-	1	1	2	-	-	-	-	1	3	33,33
Andalucía	-	10	10	57	1	8	1	8	12	83	14,46

FUENTE: Universidades andaluzas. WEB

^aÍndice de Feminización.

^bDatos referidos al año 2001.

7.2.4. Registradores de la propiedad y mercantiles por sexo y provincia. Año 2002

	Mujeres	Hombres	IF*
Almería	4	11	36,36
Cádiz	6	16	37,50
Córdoba	6	13	46,15
Granada	9	12	75,00
Huelva	3	5	60,00
Jaén	4	11	36,36
Málaga	5	28	17,86
Sevilla	6	22	27,27
Andalucía	43	118	36,44

FUENTE: Colegio de Registradores de la Propiedad y Mercantiles de España. WEB. Elaboración propia

*Índice de Feminización.

7.2.5. Notarios^a por sexo y provincia. Año 2002

	Mujeres	Hombres	IF ^b
Almería	6	38	15,79
Cádiz	8	47	17,02
Córdoba	19	39	48,72
Granada	12	44	27,27
Huelva	7	25	28,00
Jaén	17	32	53,13
Málaga	9	80	11,25
Sevilla	11	77	14,29
Andalucía	89	382	23,30

FUENTE: Consejo General del Notariado en España. WEB. Elaboración propia

^aSegún el Real Decreto 1643/2000, de 22 de septiembre, quedan integrados los Cuerpos de Corredores de Comercio Colegiados y de Notarios en un Cuerpo único de Notarios.

^bÍndice de Feminización.

7. Participación

7.2.6.G. Índice de feminización de los fedatarios públicos. Año 2002

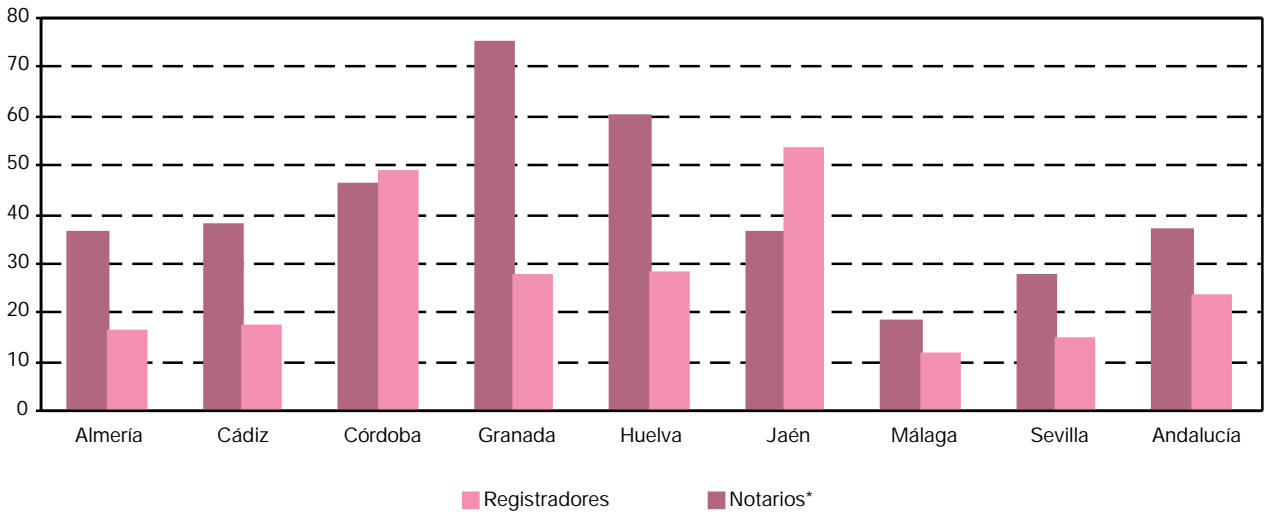

FUENTES: Colegio de Registradores de la Propiedad y Mercantiles de España. WEB. Elaboración propia
Consejo General del Notariado en España. WEB. Elaboración propia

*Según el Real Decreto 1643/2000, de 22 de septiembre, quedan integrados los Cuerpos de Corredores de Comercio Colegiados y de Notarios en un Cuerpo Único de Notarios.

7.2.7. Miembros de los órganos judiciales por sexo y provincia. Años 2001-2002

	Mujeres	Hombres	IF*
Año 2001			
Almería	279	175	159,43
Cádiz	565	316	178,80
Córdoba	229	213	107,51
Granada	463	331	139,88
Huelva	227	152	149,34
Jaén	260	269	96,65
Málaga	699	511	136,79
Sevilla	1.037	759	136,63
Andalucía	3.759	2.726	137,89
Año 2002			
Almería	298	208	143,27
Cádiz	582	297	195,96
Córdoba	234	228	102,63
Granada	470	337	139,47
Huelva	259	156	166,03
Jaén	274	262	104,58
Málaga	697	534	130,52
Sevilla	1.175	822	142,94
Andalucía	3.989	2.844	140,26

FUENTE: Consejería de Justicia y Administración Pública

*Índice de Feminización.

7.2.8. Tribunal Superior de Justicia de Andalucía. Año 2002

	Mujeres	Hombres	IF*
Presidente	-	1	-
Secretario	-	1	-
Sala de lo Contencioso-Administrativo			
Presidente	-	2	-
Secretario	1	2	50,00
Magistrados	2	5	40,00
Sala de lo Social			
Presidente	-	3	-
Secretario	-	2	-
Magistrados	-	11	-
Sala de lo Civil y lo Penal			
Presidente	-	1	-
Secretario	1	-	np
Magistrados	-	2	-
Total	4	30	13,33

FUENTE: Ilustre colegio de abogados de Granada. WEB
Ilustre colegio de abogados de Málaga. WEB

*Índice de Feminización.

7. Participación

7.2.9. Personal de la Junta de Andalucía según sexo y grupo de edad por provincia. Año 2002

	Almería	Cádiz	Córdoba	Granada	Huelva	Jaén	Málaga	Sevilla	Andalucía	Sin provincializar
Mujeres										
Menos de 30 años	34	67	64	34	74	48	85	225	631	-
De 30 a 41 años	739	1.079	863	930	730	949	1.126	3.063	9.479	2
De 42 a 54 años	1.034	1.643	1.230	1.382	857	1.045	1.439	3.353	11.983	1
De 54 y más años	284	426	343	327	199	214	382	779	2.954	-
Total	2.091	3.215	2.500	2.673	1.860	2.256	3.032	7.420	25.047	3
Hombres										
Menos de 30 años	44	32	33	30	36	37	53	141	406	-
De 30 a 41 años	437	654	555	637	422	659	633	1.858	5.855	4
De 42 a 54 años	713	1.083	973	1.140	697	914	975	2.589	9.084	4
De 54 y más años	299	454	525	490	320	388	471	1.103	4.050	2
Total	1.493	2.223	2.086	2.297	1.475	1.998	2.132	5.691	19.395	10
IF*										
Menos de 30 años	77,27	209,38	193,94	113,33	205,56	129,73	160,38	159,57	155,42	-
De 30 a 41 años	169,11	164,98	155,50	146,00	172,99	144,01	177,88	164,85	161,90	50,00
De 42 a 54 años	145,02	151,71	126,41	121,23	122,96	114,33	147,59	129,51	131,91	25,00
De 54 y más años	94,98	93,83	65,33	66,73	62,19	55,15	81,10	70,63	72,94	-
Total	140,05	144,62	119,85	116,37	126,10	112,91	142,21	130,38	129,14	30,00

FUENTES: Consejería de Justicia y Administración Pública

*Índice de Feminización.

7.3. Seguridad y defensa

7.3.1. Evolución de los efectivos del Cuerpo Nacional de Policía por sexo y provincia. Años 2000-2002

	2000			2001			2002		
	Mujeres	Hombres	IF*	Mujeres	Hombres	IF*	Mujeres	Hombres	IF*
Almería	10	443	2,26	11	387	2,84	18	392	4,59
Cádiz	16	1.352	1,18	30	1.285	2,33	36	1.237	2,91
Córdoba	4	249	1,61	1	457	0,22	7	452	1,55
Granada	5	756	0,66	5	699	0,72	15	700	2,14
Huelva	1	511	0,20	2	214	0,93	5	208	2,40
Jaén	2	341	0,59	3	334	0,90	3	318	0,94
Málaga	33	1.887	1,75	38	1.752	2,17	59	1.739	3,39
Sevilla	25	1.854	1,35	25	1.706	1,47	39	1.673	2,33
Andalucía	96	7.393	1,30	115	6.834	1,68	182	6.719	2,71

FUENTE: Ministerio del Interior. Secretaría de Estado de Seguridad. Gabinete de Coordinación y Estudios

*Índice de Feminización.

7.3.2. Evolución de los efectivos de la Guardia Civil por sexo y provincia. Años 2000-2002

	2000			2001			2002		
	Mujeres	Hombres	IF*	Mujeres	Hombres	IF*	Mujeres	Hombres	IF*
Almería	22	1.047	2,10	24	1.173	2,05	23	1.153	1,99
Cádiz	40	1.982	2,02	40	1.976	2,02	46	2.039	2,26
Córdoba	7	982	0,71	8	1.056	0,76	11	957	1,15
Granada	20	1.353	1,48	21	1.350	1,56	26	1.407	1,85
Huelva	17	1.179	1,44	19	1.167	1,63	25	1.144	2,19
Jaén	3	1.002	0,30	6	990	0,61	7	989	0,71
Málaga	17	1.773	0,96	24	1.699	1,41	28	1.696	1,65
Sevilla	17	1.479	1,15	48	1.959	2,45	52	2.195	2,37
Plana mayor zona	10	387	2,58	-	-	-	-	-	-
Andalucía	153	11.184	1,37	190	11.370	1,67	218	11.580	1,88

FUENTE: Ministerio del Interior. Secretaría de Estado de Seguridad. Gabinete de Coordinación y Estudios

*Índice de Feminización.

7. Participación

7.3.3. Efectivos del ejército por sexo. Año 2002

	Cuadros de mando			Militares profesionales de tropa y marinería			Total		IF*
	Mujeres	Hombres	Total	Mujeres	Hombres	Total	Mujeres	Hombres	
Andalucía									
Tierra	14	3.589	3.603	843	6.834	7.677	857	10.423	8,22
Armada	14	3.102	3.116	931	5.135	6.066	945	8.237	11,47
Aire	13	1.053	1.066	211	1.644	1.855	224	2.697	8,31
Comunes FAS	60	513	573	-	-	-	60	513	11,70
Total	101	8.257	8.358	1.985	13.613	15.598	2.086	21.870	9,54
España									
Tierra	145	25.716	25.861	6.887	38.476	45.363	7.032	64.192	10,95
Armada	36	8.198	8.234	1.988	10.625	12.613	2.024	18.823	10,75
Aire	120	9.662	9.782	2.033	9.808	11.841	2.153	19.470	11,06
Comunes FAS	498	3.279	3.777	-	-	-	498	3.279	15,19
Total	799	46.855	47.654	10.908	58.909	69.817	11.707	105.764	11,07

FUENTE: Ministerio de Defensa

*Índice de Feminización.

7.4. Otras formas de participación

7.4.1. Evolución de las quejas presentadas al Defensor del Pueblo Andaluz por sexo y provincia. Años 1997-2002

	Mujeres	Hombres	No consta	Total
Año 1997				
Almería	96	137	2	235
Cádiz	255	471	13	739
Córdoba	112	191	5	308
Granada	225	321	6	552
Huelva	57	155	4	216
Jaén	85	204	7	296
Málaga	196	354	8	558
Sevilla	516	855	34	1.405
Otras provincias	14	58	-	72
Total	1.556	2.746	79	4.381
Año 1998				
Almería	62	106	5	173
Cádiz	225	363	14	602
Córdoba	165	211	2	378
Granada	211	244	7	462
Huelva	137	206	6	349
Jaén	79	160	6	245
Málaga	233	379	5	617
Sevilla	590	868	32	1.490
Otras provincias	18	88	1	107
Total	1.720	2.625	78	4.423
Año 1999				
Almería	80	137	19	236
Cádiz	344	483	17	844
Córdoba	112	152	7	271
Granada	479	419	12	910
Huelva	103	169	8	280
Jaén	69	175	7	251
Málaga	185	300	11	496
Sevilla	378	699	54	1.131
Otras provincias	17	51	2	70
Total	1.767	2.585	137	4.489
Año 2000				
Almería	63	94	8	165
Cádiz	535	715	18	1.268
Córdoba	124	244	13	381
Granada	131	244	15	390
Huelva	67	134	20	221
Jaén	70	165	11	246
Málaga	158	331	10	499
Sevilla	473	727	72	1.272
Otras provincias	18	50	1	69
Total	1.639	2.704	168	4.511
Año 2001				
Almería	58	114	8	180
Cádiz	253	381	26	660
Córdoba	138	342	9	489
Granada	135	240	20	395
Huelva	84	141	13	238
Jaén	62	133	16	211
Málaga	168	345	19	532
Sevilla	774	841	77	1.692
Otras provincias	65	90	4	159
Total	1.737	2.627	192	4.556
Año 2002				
Almería	102	144	10	256
Cádiz	212	394	26	632
Córdoba	87	208	17	312
Granada	122	212	18	352
Huelva	90	189	13	292
Jaén	91	160	14	265
Málaga	202	371	22	595
Sevilla	481	908	86	1475
Otras provincias	67	101	451	619
Extranjero	13	18	2	33
Total	1.467	2.705	659	4.831

FUENTE: Defensor del Pueblo Andaluz

7. Participación

7.4.2.G. Evolución del número de quejas presentadas al Defensor del Pueblo Andaluz según sexo. Años 1996-2002

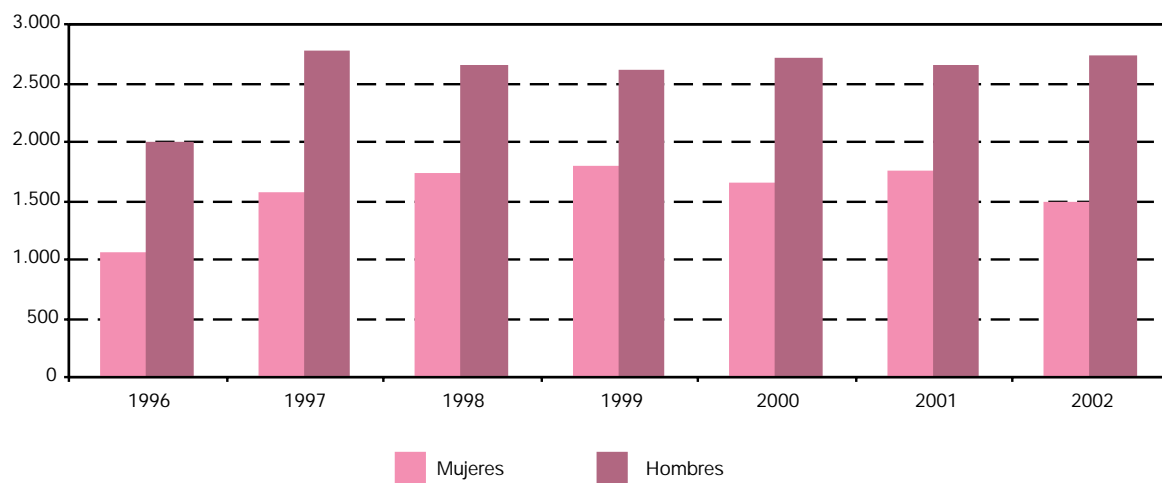

FUENTE: Defensor del Pueblo Andaluz

**7.4.3.G. Evolución del número de quejas presentadas al Defensor del Pueblo Andaluz por sexo y provincia.
Años 1996-2002**

Mujeres

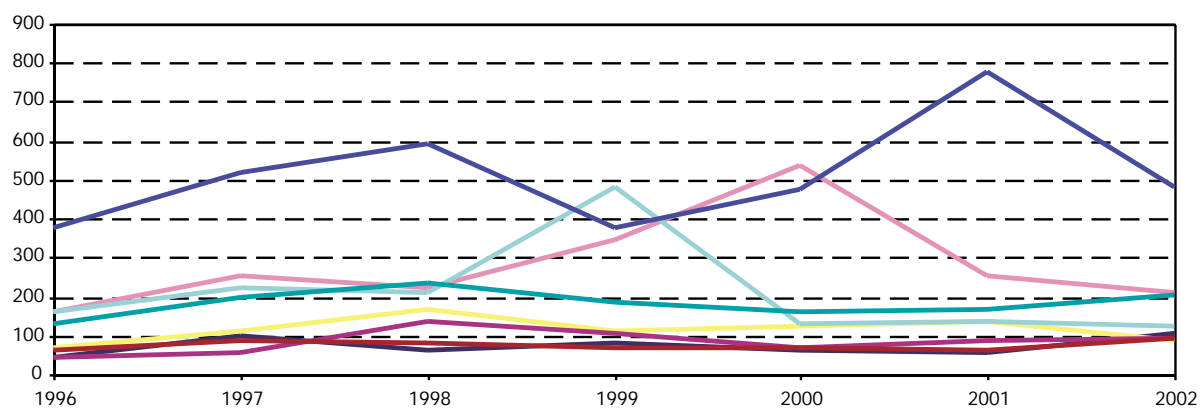

Hombres

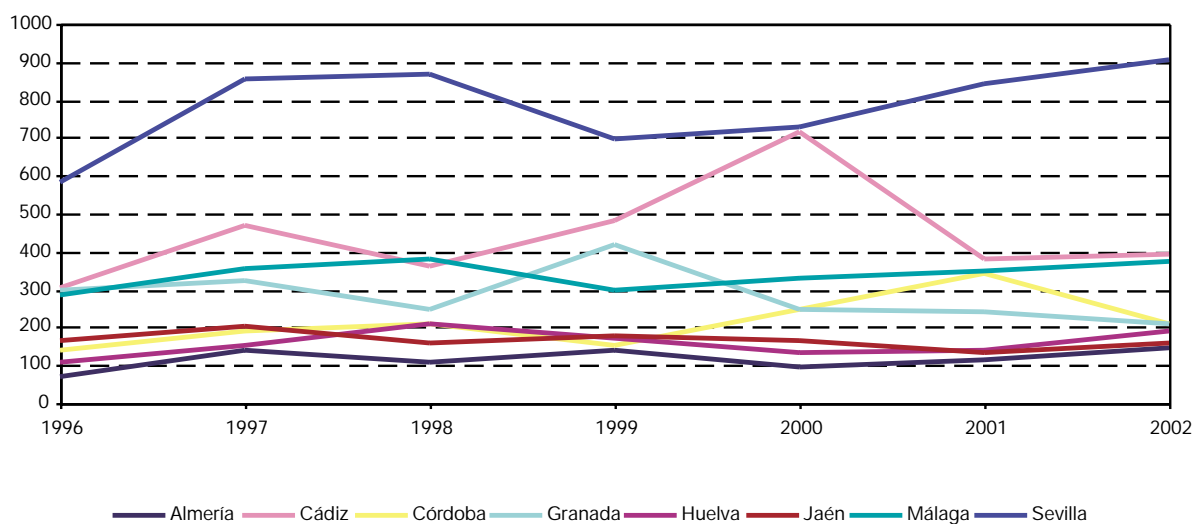

FUENTE: Defensor del Pueblo Andaluz

7. Participación

7.4.4. Evolución de las quejas presentadas al Defensor del Pueblo Andaluz según materia por sexo. Años 1997-2002

	Mujeres		Hombres		No consta	
	Frecuencia	Porcentaje	Frecuencia	Porcentaje	Frecuencia	Porcentaje
Año 1997						
Agricultura y Pesca	7	0,45	57	2,08	-	-
Cultura y Deporte	6	0,39	28	1,02	3	3,80
Ayuntamientos y Diputaciones	108	6,94	311	11,33	6	7,59
Educación	389	25,00	481	17,52	14	17,72
Fomento, Turismo, Industria, Energía	8	0,51	31	1,13	-	-
Gobernación	46	2,96	151	5,50	-	-
Economía y Hacienda	39	2,51	135	4,92	2	2,53
Información y atención al ciudadano	-	-	-	-	-	-
Justicia	172	11,05	449	16,35	12	15,19
Medio Ambiente	48	3,08	121	4,41	5	6,33
Menores	1	0,06	2	0,07	-	-
Obras Públicas y Transportes	190	12,21	350	12,75	19	24,05
Presidencia y Relaciones con el Parlamento	-	-	5	0,18	-	-
Servicios Sociales	129	8,29	135	4,92	13	16,46
Salud	339	21,79	367	13,36	5	6,33
Trabajo	74	4,76	123	4,48	-	-
Total	1.556	100,00	2.746	100,00	79	100,00
Año 1998						
Agricultura y Pesca	1	0,06	24	0,91	1	1,28
Cultura y Deporte	5	0,29	26	0,99	5	6,41
Ayuntamientos y Diputaciones	81	4,71	249	9,49	2	2,56
Educación	245	14,24	297	11,31	9	11,54
Fomento, Turismo, Industria, Energía	31	1,80	56	2,13	1	1,28
Gobernación	74	4,30	100	3,81	2	2,56
Economía y Hacienda	61	3,55	171	6,51	3	3,85
Información y atención al ciudadano	7	0,41	10	0,38	-	-
Justicia	234	13,60	453	17,26	16	20,51
Medio Ambiente	36	2,09	143	5,45	6	7,69
Menores	9	0,52	5	0,19	-	-
Obras Públicas y Transportes	203	11,80	438	16,69	18	23,08
Presidencia y Relaciones con el Parlamento	2	0,12	9	0,34	1	1,28
Servicios Sociales	106	6,16	128	4,88	4	5,13
Salud	549	31,92	400	15,24	9	11,54
Trabajo	76	4,42	116	4,42	1	1,28
Total	1.720	100,00	2.625	100,00	78	100,00
Año 1999						
Agricultura y Pesca	7	0,40	31	1,20	-	-
Cultura y Deporte	1	0,06	17	0,66	4	2,92
Ayuntamientos y Diputaciones	70	3,96	205	7,93	10	7,30
Educación	655	37,07	550	21,28	31	22,63
Fomento, Turismo, Industria, Energía	7	0,40	29	1,12	1	0,73
Gobernación	69	3,90	105	4,06	4	2,92
Economía y Hacienda	64	3,62	174	6,73	2	1,46
Información y atención al ciudadano	3	0,17	6	0,23	1	0,73
Justicia	184	10,41	377	14,58	16	11,68
Medio Ambiente	29	1,64	105	4,06	13	9,49
Menores	27	1,53	31	1,20	6	4,38
Obras Públicas y Transportes	203	11,49	355	13,73	32	23,36
Presidencia y Relaciones con el Parlamento	125	7,07	146	5,65	4	2,92
Servicios Sociales	107	6,06	124	4,80	4	2,92
Salud	160	9,05	205	7,93	7	5,11
Trabajo	56	3,17	125	4,84	2	1,46
Total	1.767	100,00	2.585	100,00	137	100,00

CONTINUA →

7.4.4. Evolución de las quejas presentadas al Defensor del Pueblo Andaluz según materia por sexo. Años 1997-2002

CONTINUACIÓN

	Mujeres		Hombres		No consta	
	Frecuencia	Porcentaje	Frecuencia	Porcentaje	Frecuencia	Porcentaje
Año 2000						
Agricultura y Pesca	1	0,06	24	0,89	-	-
Cultura y Deporte	7	0,43	20	0,74	1	0,60
Ayuntamientos y Diputaciones	67	4,09	206	7,62	12	7,14
Educación	576	35,14	642	23,74	27	16,07
Fomento, Turismo, Industria, Energía	9	0,55	23	0,85	-	-
Gobernación	72	4,39	108	3,99	3	1,79
Economía y Hacienda	41	2,50	168	6,21	3	1,79
Información y atención al ciudadano	-	-	1	0,04	-	-
Justicia	217	13,24	481	17,79	38	22,62
Medio Ambiente	36	2,20	118	4,36	15	8,93
Menores	57	3,48	52	1,92	10	5,95
Obras Públicas y Transportes	244	14,89	397	14,68	33	19,64
Presidencia y Relaciones con el Parlamento	3	0,18	15	0,55	2	1,19
Servicios Sociales	97	5,92	125	4,62	8	4,76
Salud	160	9,76	230	8,51	13	7,74
Trabajo	52	3,17	94	3,48	3	1,79
Total	1.639	100,00	2.704	100,00	168	100,00
Año 2001						
Agricultura y Pesca	5	0,29	17	0,65	-	-
Cultura y Deporte	8	0,46	18	0,69	5	2,60
Ayuntamientos y Diputaciones	80	4,61	179	6,81	14	7,29
Educación	193	11,11	256	9,74	27	14,06
Fomento, Turismo, Industria, Energía	11	0,63	28	1,07	1	0,52
Gobernación	53	3,05	110	4,19	6	3,13
Economía y Hacienda	44	2,53	137	5,22	2	1,04
Información y atención al ciudadano	-	0,00	1	0,04	-	-
Justicia	208	11,97	482	18,35	36	18,75
Medio Ambiente	100	5,76	137	5,22	26	13,54
Menores	67	3,86	46	1,75	14	7,29
Obras Públicas y Transportes	494	28,44	535	20,37	33	17,19
Presidencia y Relaciones con el Parlamento	6	0,35	10	0,38	2	1,04
Seguridad Social	25	1,44	26	0,99	-	-
Servicios Sociales	84	4,84	94	3,58	12	6,25
Salud	282	16,23	341	12,98	12	6,25
Trabajo	77	4,43	210	7,99	2	1,04
Total	1.737	100,00	2.627	100,00	192	100,00
Año 2002						
Agricultura y Pesca	3	0,20	21	0,78	1	0,15
Cultura y Deporte	8	0,55	19	0,70	4	0,61
Ayuntamientos y Diputaciones	123	8,38	306	11,31	17	2,58
Educación	213	14,52	249	9,21	29	4,40
Fomento, Turismo, Industria, Energía	4	0,27	19	0,70	-	-
Gobernación	51	3,48	94	3,48	4	0,61
Economía y Hacienda	45	3,07	135	4,99	2	0,30
Información y atención al ciudadano	-	-	1	0,04	-	-
Justicia	242	16,50	732	27,06	51	7,74
Medio Ambiente	78	5,32	147	5,43	456	69,20
Menores	53	3,61	66	2,44	20	3,03
Obras Públicas y Transportes	224	15,27	354	13,09	32	4,86
Presidencia y Relaciones con el Parlamento	13	0,89	4	0,15	1	0,15
Seguridad Social	38	2,59	43	1,59	-	-
Servicios Sociales	111	7,57	106	3,92	17	2,58
Salud	249	16,97	354	13,09	23	3,49
Trabajo	12	0,82	55	2,03	2	0,30
Total	1.467	100	2.705	100	659	100

FUENTE: Defensor del Pueblo Andaluz

7. Participación

7.4.5.G. Evolución del índice de feminización según materia de las quejas presentadas al Defensor del Pueblo Andaluz. Años 1996-2002

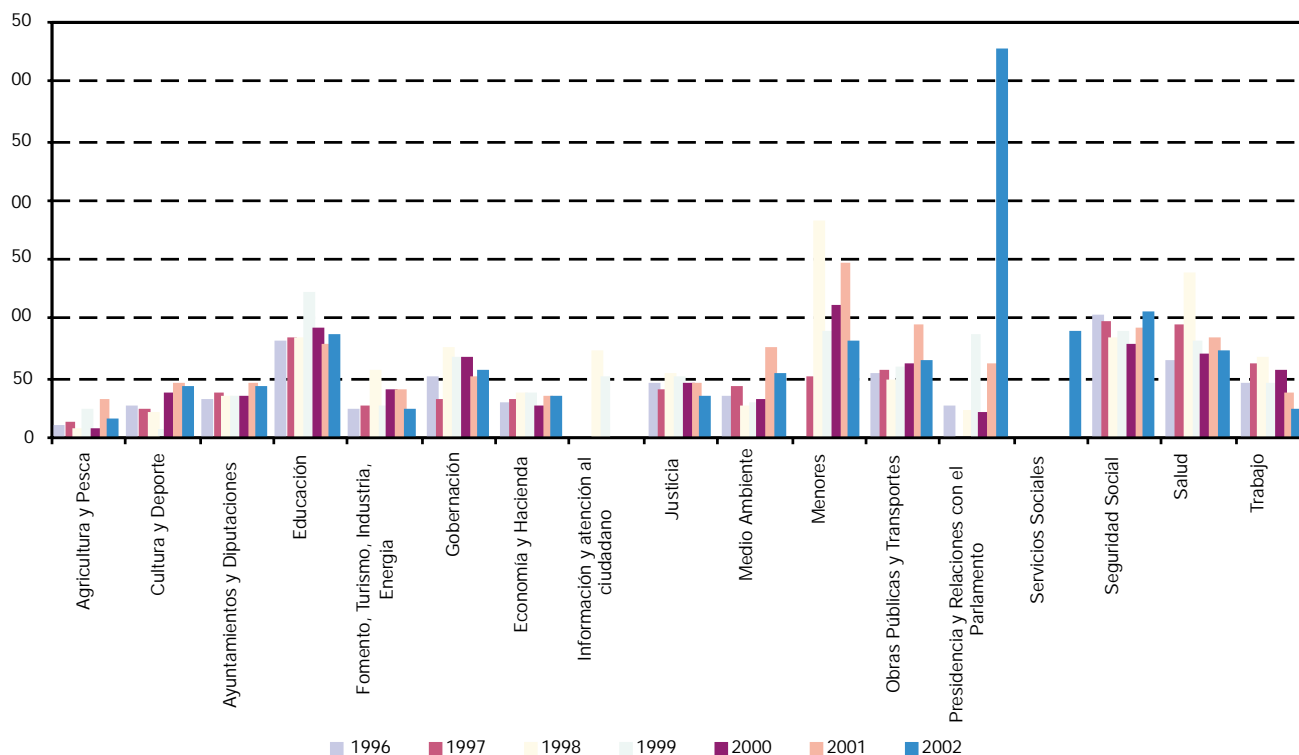

FUENTE: Defensor del Pueblo Andaluz

7.4.6. Cámaras de Comercio, Industria y Navegación. Año 2002

	Presidente		Secretario		Total	
	Mujeres	Hombres	Mujeres	Hombres	Mujeres	Hombres
Andalucía						
Almería	-	1	-	1	-	2
Cádiz	-	3	-	3	-	6
Córdoba	-	1	-	1	-	2
Granada	-	2	-	2	-	4
Huelva	-	2	1	1	1	3
Jaén	-	3	1	2	1	5
Málaga	-	1	-	1	-	2
Sevilla	-	1	-	1	-	2
Total	-	14	2	12	2	26
España	3	85	14	71	17	156

FUENTE: Cámaras de Comercio, Industria y Navegación. WEB

7.4.7. Asociaciones femeninas en activo por provincia. Año 2002

	Asociaciones			Federaciones			Asociaciones juveniles			Total		
	Femeninas	Porcentaje	Total	Femeninas	Porcentaje	Total	Femeninas	Porcentaje	Total	Femeninas	Porcentaje	Total
Andalucía												
Almería	8	5,06	158	-	-	2	-	-	15	8	4,57	175
Cádiz	10	3,30	303	-	-	5	1	5,26	19	11	3,36	327
Córdoba	16	6,08	263	-	-	3	-	-	24	16	5,52	290
Granada	15	6,20	242	-	-	2	-	-	35	15	5,38	279
Huelva	3	2,48	121	-	-	3	-	-	15	3	2,16	139
Jaén	5	4,20	119	-	-	1	-	-	23	5	3,50	143
Málaga	19	6,17	308	-	-	6	-	-	14	19	5,79	328
Sevilla	24	4,75	505	1	25,00	4	-	-	30	25	4,64	539
Total	100	4,95	2.019	1	3,85	26	1	0,57	175	102	4,59	2.220
España	432	3,50	12.346	10	7,58	132	4	0,47	851	446	3,35	13.329

FUENTE: Ministerio del Interior. Registro Nacional de Asociaciones

7. Participación

7.4.8. Personal de Radio Televisión de Andalucía por sexo. Año 2003

(datos a 8 de agosto)

	Mujeres	Hombres	IF*
Consejo de administración de RTVA	5	8	62,50
Directores territoriales de RTVA			
Almería	-	1	-
Cádiz	-	1	-
Córdoba	-	1	-
Granada	-	1	-
Huelva	-	1	-
Jaén	-	1	-
Málaga	-	1	-
Sevilla	-	1	-
Andalucía	-	8	-
Coordinadores territoriales de RTVA			
Almería	1	1	100,00
Cádiz	-	2	-
Córdoba	np
Granada	-	2	-
Huelva	-	2	-
Jaén	-	2	-
Málaga	1	2	50,00
Sevilla	2	-	np
Andalucía	4	11	36,36
Redactores/presentadores territoriales de RTVA			
Almería	3	5	60,00
Cádiz	7	6	116,67
Córdoba	np
Granada	7	5	140,00
Huelva	4	7	57,14
Jaén	3	6	50,00
Málaga	8	9	88,89
Sevilla	7	3	233,33
Andalucía	39	41	95,12
Comisión de control parlamentario de RTVA			
Grupo Socialista	3	5	60,00
Grupo Popular	-	7	-
Grupo Andalucista	-	1	-
Grupo IU-LV-CA	1	-	np
Grupo Mixto	-	1	-
Total	4	14	28,57
Radio Televisión de Andalucía			
Directores	-	11	-
Jefes	1	3	33,33
Canal Sur Televisión			
Directores	-	2	-
Jefes	1	2	50,00
Andalucía Televisión			
Directores	-	1	-
Coordinadores	1	2	50,00
Canal 2 Andalucía			
Directores	1	-	np
Jefes/Coordinadores	-	2	-
Canal Sur Radio			
Directores	-	1	-
Jefes	1	2	50,00
Total	1	15	6,67
Jefes/Coordinadores	4	11	36,36

FUENTE: Radio Televisión de Andalucía. WEB

*Índice de Feminización.

8. Marginación

Índice del capítulo 8

Introducción.....	583
Fuentes y metodología	585
8.1. Detenidos	587
8.1.1. Evolución de las detenciones por infracción, sexo y provincia. Años 2000-2002.....	587
8.1.2. Evolución de las detenciones según infracción y tipo por sexo en Andalucía. Años 2000-2002	588
8.1.3.G. Índice de feminización de las detenciones según infracción en Andalucía. Año 2002	589
8.2. Población reclusa	590
8.2.1. Población reclusa según centro por situación procesal penal y sexo. Año 2002	590
8.2.2. Menores ingresados bajo tutela con medidas duraderas según la naturaleza de la infracción cometida en Andalucía. Años 2000-2001	592
8.3. Malos tratos.....	593
8.3.1. Evolución de las víctimas de lesiones/malos tratos en el ámbito familiar por sexo y provincia. Años 1998-2002	593
8.3.2. Evolución de las víctimas de lesiones/malos tratos en el ámbito familiar por infracción, sexo y provincia. Años 1997-2002	593
8.3.3. Evolución de las víctimas de lesiones/malos tratos por su cónyuge o análogo por sexo y provincia. Años 1998-2002	595
8.3.4. Evolución de las víctimas de lesiones/malos tratos por su cónyuge o análogo por infracción, sexo y provincia. Años 1997-2002	595
8.3.5. Evolución del número de personas muertas en el ámbito familiar según sexo de la víctima por autor/autora y provincia. Años 1997-2002	597
8.4. Condenados.....	599
8.4.1. Evolución de los condenados por lugar donde cometieron los delitos, sexo y provincia. Años 1997-2001.....	599
8.4.2. Evolución de los condenados reincidentes por lugar donde cometieron los delitos, sexo y provincia. Años 1997-2001	600

Introducción

Este capítulo, que aporta información desagregada por sexos acerca de algunos de los aspectos que caracterizan el fenómeno de la marginación, se estructura en cuatro subcapítulos.

El primero, "Detenidos", incorpora datos relativos a los detenidos y detenidas en Andalucía clasificados según el tipo de delito o falta.

El segundo subcapítulo, "Población reclusa", aporta información acerca de la distribución de los reclusos por sexo en los centros penitenciarios de Andalucía, así como de los menores ingresados bajo tutela por la comisión de infracciones.

Bajo el epígrafe "Malos tratos", el subcapítulo tercero proporciona información sobre el fenómeno de la violencia doméstica al ofrecer datos desagregados por sexos acerca de las víctimas de lesiones y malos tratos en el entorno familiar. Así mismo, se complementa esta información con datos relativos al ámbito de la violencia de género: las víctimas de malos tratos por su cónyuge.

Finalmente, el cuarto subcapítulo, "Condenados", aporta datos desagregados por sexos sobre los condenados en las audiencias provinciales y los juzgados de lo penal.

Fuentes y metodología

Ministerio del Interior

La información que se ofrece sobre población reclusa ha sido suministrada por el Gabinete Técnico de la Dirección General de Instituciones Penitenciarias del Ministerio del Interior. Los datos presentados se clasifican según la situación procesal, que permite distinguir entre población reclusa preventiva y penada, refiriéndose esta última a la que ya ha sido juzgada y condenada.

A su vez, las tablas relativas a detenidos se han elaborado a partir de los datos suministrados por el Gabinete de Coordinación y Estudios de la Secretaría de Estado de Seguridad del Ministerio del Interior. En dichas tablas tanto los delitos como las faltas corresponden a infracciones criminales, radicando la distinción entre ellas en la gravedad de los hechos. Bajo el apartado 'Otros' se recogen los detenidos para los que aún no se ha determinado la gravedad de la infracción. En el artículo 153 del Código Penal se regulan los delitos y faltas correspondientes al subcapítulo "Malos tratos".

Instituto Andaluz de la Mujer

Las tablas relativas a violencia doméstica y de género que se ofrecen en el subcapítulo "Malos tratos" han sido elaboradas a partir de los datos suministrados por el Instituto Andaluz de la Mujer, que tienen su origen en la información que a este organismo proporciona el Gabinete de Coordinación y Estudios de la Secretaría de Estado de Seguridad del Ministerio del Interior.

Estadísticas judiciales. INE

Las estadísticas judiciales, que elabora el INE desde 1959, tienen una periodicidad anual y ofrecen información, con detalle provincial, de la actividad en los juzgados y tribunales de los distintos órdenes judiciales, con excepción de lo social.

A partir de estos datos se ha elaborado el subcapítulo "Condenados"

8. Marginación

8.1. Detenidos

8.1.1. Evolución de las detenciones por infracción, sexo y provincia. Años 2000-2002

	Delitos			Faltas			Otros			Total		
	Mujeres	Hombres	IF*	Mujeres	Hombres	IF*	Mujeres	Hombres	IF*	Mujeres	Hombres	IF*
Año 2000												
Almería	276	3.873	7,13	3	32	9,38	146	2.551	5,72	425	6.456	6,58
Cádiz	750	7.192	10,43	19	166	11,45	578	10.054	5,75	1.347	17.412	7,74
Córdoba	197	3.386	5,82	3	26	11,54	57	331	17,22	257	3.743	6,87
Granada	271	3.975	6,82	22	100	22,00	84	1.049	8,01	377	5.124	7,36
Huelva	146	2.440	5,98	2	14	14,29	69	751	9,19	217	3.205	6,77
Jaén	172	2.403	7,16	-	7	-	38	321	11,84	210	2.731	7,69
Málaga	918	8.527	10,77	75	422	17,77	378	3.223	11,73	1.371	12.172	11,26
Sevilla	778	11.407	6,82	31	216	14,35	269	1.908	14,10	1.078	13.531	7,97
Andalucía	3.508	43.203	8,12	155	983	15,77	1.619	20.188	8,02	5.282	64.374	8,21
Año 2001												
Almería	264	3.713	7,11	2	41	4,88	473	4.295	11,01	739	8.049	9,18
Cádiz	761	7.461	10,20	14	226	6,19	754	9.750	7,73	1.529	17.437	8,77
Córdoba	203	3.729	5,44	3	46	6,52	123	316	38,92	329	4.091	8,04
Granada	271	3.869	7,00	10	78	12,82	138	2.779	4,97	419	6.726	6,23
Huelva	92	2.740	3,36	2	38	5,26	68	552	12,32	162	3.330	4,86
Jaén	119	1.896	6,28	-	27	-	42	314	13,38	161	2.237	7,20
Málaga	1.070	8.878	12,05	103	509	20,24	662	4.118	16,08	1.835	13.505	13,59
Sevilla	738	9.790	7,54	20	178	11,24	295	2.066	14,28	1.053	12.034	8,75
Andalucía	3.518	42.076	8,36	154	1.143	13,47	2.555	24.190	10,56	6.227	67.409	9,24
Año 2002												
Almería	261	3.527	7,40	7	67	10,45	1097	7311	15,00	1.365	10.905	12,52
Cádiz	817	7.500	10,89	23	258	8,91	1469	8348	17,60	2.309	16.106	14,34
Córdoba	176	3.301	5,33	9	105	8,57	209	404	51,73	394	3.810	10,34
Granada	284	3.715	7,64	11	72	15,28	207	2628	7,88	502	6.415	7,83
Huelva	102	3.200	3,19	4	69	5,80	71	757	9,38	177	4.026	4,40
Jaén	130	1.967	6,61	1	21	4,76	67	511	13,11	198	2.499	7,92
Málaga	1.251	9.824	12,73	95	565	16,81	874	5039	17,34	2.220	15.428	14,39
Sevilla	707	9.621	7,35	20	197	10,15	537	3071	17,49	1.264	12.889	9,81
Andalucía	3.728	42.655	8,74	170	1.354	12,56	4.531	28.069	16,14	8.429	72.078	11,69

FUENTE: Ministerio del Interior. Secretaría de Estado de Seguridad. Gabinete de Coordinación y Estudios

*Índice de Feminización.

8. Marginación

8.1.2. Evolución de las detenciones según infracción y tipo por sexo en Andalucía. Años 2000-2002

	Mujeres	Hombres	IF*
Año 2000			
Delitos	3.508	43.203	8,12
Personas	102	2.082	4,90
Libertad	106	1.702	6,23
Libertad e indemnidad sexual	27	689	3,92
Relaciones familiares	11	62	17,74
Patrimonio	1.598	17.160	9,31
Seguridad colectiva	1.162	16.254	7,15
Falsedades	153	830	18,43
Administración pública	3	57	5,26
Administración justicia	51	494	10,32
Orden público	193	2.964	6,51
Legislación especial	13	171	7,60
Resto delitos	89	738	12,06
Faltas	155	983	15,77
Personas	12	271	4,43
Patrimonio	128	572	22,38
Orden público	7	38	18,42
Intereses generales	-	1	-
Otras	8	101	7,92
Otros	1.619	20.188	8,02
Total	5.282	64.374	8,21
Año 2001			
Delitos	3.518	42.076	8,36
Personas	119	2.228	5,34
Libertad	105	1.623	6,47
Libertad e indemnidad sexual	43	672	6,40
Relaciones familiares	21	64	32,81
Patrimonio	1.729	19.222	8,99
Seguridad colectiva	1.011	13.036	7,76
Falsedades	153	968	15,81
Administración pública	3	33	9,09
Administración justicia	43	579	7,43
Orden público	206	2.894	7,12
Legislación especial	7	54	12,96
Resto delitos	78	703	11,10
Faltas	154	1.143	13,47
Personas	27	354	7,63
Patrimonio	115	623	18,46
Orden público	6	60	10,00
Intereses generales	-	4	-
Libertad	5	98	5,10
Otras	1	4	25,00
Otros	2.555	24.190	10,56
Total	6.227	67.409	9,24

CONTINUA →

8.1.2. Evolución de las detenciones según infracción y tipo por sexo en Andalucía. Años 2000-2002 CONTINUACIÓN

	Mujeres	Hombres	IF*
Año 2002			
Delitos	3.728	42.655	8,74
Personas	146	2.630	5,55
Libertad	130	1.744	7,45
Libertad e indemnidad sexual	45	716	6,28
Relaciones familiares	32	48	66,67
Patrimonio	1.775	19.644	9,04
Seguridad colectiva	981	12.130	8,09
Falsedades	223	938	23,77
Administración pública	2	45	4,44
Administración justicia	50	760	6,58
Orden público	278	3.407	8,16
Legislación especial	1	38	2,63
Resto delitos	65	555	11,71
Faltas	170	1.354	12,56
Personas	53	534	9,93
Patrimonio	107	744	14,38
Orden público	10	74	13,51
Intereses generales	-	2	-
Otros	4.531	28.069	16,14
Total	8.429	72.078	11,69

FUENTE: Ministerio del Interior. Secretaría de Estado de Seguridad. Gabinete de Coordinación y Estudios

*Índice de Feminización.

8.1.3.G. Índice de feminización de las detenciones según infracción en Andalucía. Año 2002

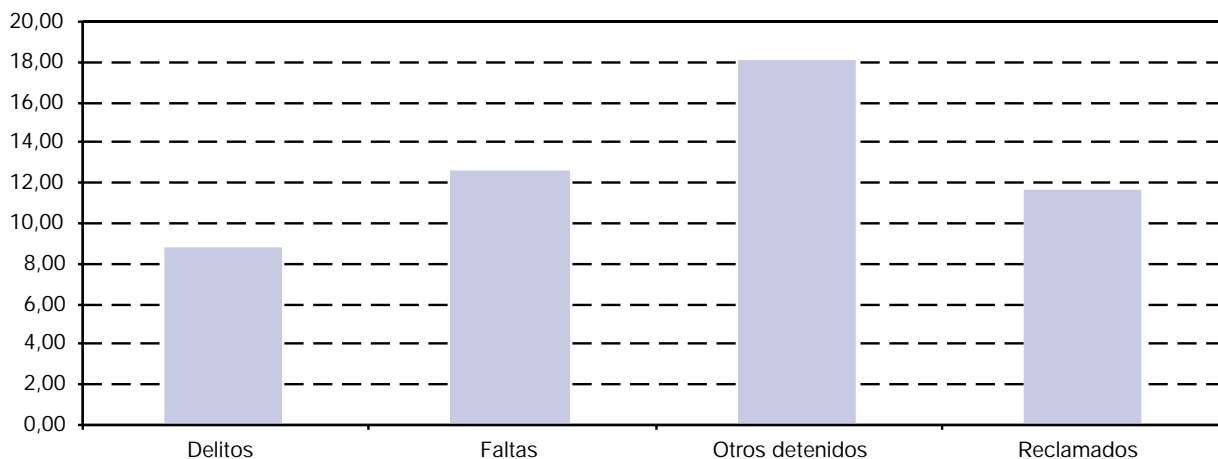

FUENTE: Ministerio del Interior. Secretaría de Estado de Seguridad. Gabinete de Coordinación y Estudios

8. Marginación

8.2. Población reclusa

8.2.1. Población reclusa según centro por situación procesal penal y sexo. Año 2002

	Penados											
	Prisión			Arrestos fin de semana			Impago de multa			Medidas de seguridad		
	Mujeres	Hombres	Total	Mujeres	Hombres	Total	Mujeres	Hombres	Total	Mujeres	Hombres	Total
Andalucía												
Albolote	112	1.107	1.219	-	5	5	4	38	42	-	-	-
Alcalá Guadaíra	118	-	118	-	-	-	-	-	-	-	-	-
Algeciras	99	952	1.051	-	1	1	-	-	-	-	-	-
Almería	29	427	456	-	7	7	-	-	-	-	-	-
Cádiz (Puerto I)	-	256	256	-	-	-	-	-	-	-	-	-
Cádiz (Puerto II)	32	431	463	-	3	3	-	-	-	-	-	-
Córdoba	80	1.342	1.422	-	4	4	-	-	-	-	-	-
Huelva	90	1.330	1.420	-	4	4	-	-	-	-	-	-
Jaén	30	399	429	-	-	-	-	-	-	-	-	-
Málaga	77	800	877	1	11	12	-	-	-	-	-	-
Sevilla	129	964	1.093	-	7	7	-	-	-	-	-	-
Sevilla psiquiátrico	-	1	1	-	-	-	-	-	-	-	137	137
Total	796	8.009	8.805	1	42	43	4	38	42	-	137	137
España	3.092	35.940	39.032	29	343	372	6	62	68	17	441	458

FUENTE: Ministerio del Interior. Dirección General de Instituciones Penitenciarias. Gabinete Técnico

Preventivos			Tránsitos			Total			
Mujeres	Hombres	Total	Mujeres	Hombres	Total	Mujeres	Hombres	Total	
16	173	189	-	-	-	132	1.323	1.455	Andalucía
4	-	4	-	-	-	122	-	122	Albolote
26	466	492	-	-	-	125	1.419	1.544	Alcalá Guadaira
17	497	514	-	-	-	46	931	977	Algeciras
-	14	14	-	-	-	-	270	270	Almería
31	230	261	2	26	28	65	690	755	Cádiz (Puerto I)
10	79	89	-	1	1	90	1.426	1.516	Cádiz (Puerto II)
5	95	100	-	-	-	95	1.429	1.524	Córdoba
4	117	121	-	-	-	34	516	550	Huelva
35	535	570	-	-	-	113	1.346	1.459	Jaén
20	316	336	-	-	-	149	1.287	1.436	Málaga
-	10	10	-	6	6	-	154	154	Sevilla
									Sevilla psiquiátrico
168	2.532	2.700	2	33	35	971	10.791	11.762	Total
986	10.824	11.810	2	140	142	4.132	47.750	51.882	España

8. Marginación

8.2.2. Menores ingresados bajo tutela con medidas duraderas según la naturaleza de la infracción cometida en Andalucía. Años 2000-2001

	Mujeres	Hombres	No consta	IF*
Año 2000				
Homicidio	-	-	-	np
Aborto	-	-	-	np
Lesiones	61	235	2	25,96
Contra la libertad	2	13	-	15,38
Contra la libertad sexual	-	31	1	-
Hurto	33	270	3	12,22
Robo	27	481	1	5,61
Robo y hurto de vehículos	3	77	-	3,90
Estafa	-	2	-	-
Daños	14	130	-	10,77
Contra la salud pública	2	8	-	25,00
Contra la seguridad del tráfico	3	18	-	16,67
Falsedades	-	6	-	-
Atentados, resistencia y desobediencia	-	26	-	-
Otras	20	151	2	13,25
No consta	5	8	1	62,50
Total	170	1.456	10	11,68
Año 2001				
Homicidio	3	17	1	17,65
Aborto	-	-	-	np
Lesiones	27	177	2	15,25
Contra la libertad	-	8	-	-
Contra la libertad sexual	-	37	1	-
Hurto	9	174	4	5,17
Robo	18	603	22	2,99
Robo y hurto de vehículos	2	119	22	1,68
Estafa	-	6	-	-
Daños	2	101	3	1,98
Contra la salud pública	5	30	1	16,67
Contra la seguridad del tráfico	1	36	-	2,78
Falsedades	-	5	-	-
Atentados, resistencia y desobediencia	-	24	-	-
Otras	10	71	1	14,08
No consta	1	13	2	7,69
Total	78	1.421	59	5,49

FUENTE: INE

*Índice de Feminización.

8.3. Malos tratos

8.3.1. Evolución de las víctimas de lesiones/malos tratos* en el ámbito familiar por sexo y provincia. Años 1998-2002

	1998			1999			2000			2001			2002		
	Mujeres	Hombres	Total	Mujeres	Hombres	Total	Mujeres	Hombres	Total	Mujeres	Hombres	Total	Mujeres	Hombres	Total
Almería	465	155	620	629	201	830	603	177	780	707	200	907	912	236	1.148
Cádiz	1.077	349	1.426	995	333	1.328	1.093	343	1.436	1.117	322	1.439	1.331	415	1.746
Córdoba	609	205	814	645	216	861	580	186	766	537	138	675	736	226	962
Granada	609	168	777	754	234	988	764	270	1.034	792	225	1.017	1.008	287	1.295
Huelva	328	160	488	437	162	599	426	187	613	405	163	568	502	185	687
Jaén	381	151	532	439	174	613	470	150	620	457	142	599	537	159	696
Málaga	1.167	317	1.484	1.083	318	1.401	980	261	1.241	960	297	1.257	1.302	436	1.738
Sevilla	1.275	529	1.804	1.590	539	2.129	1.710	607	2.317	1.980	701	2.681	2.308	700	3.008
Andalucía	5.911	2.034	7.945	6.572	2.177	8.749	6.626	2.181	8.807	6.955	2.188	9.143	8.636	2.644	11.280

FUENTE: Ministerio del Interior

*Se incluyen delitos y faltas de lesiones, malos tratos, trato degradante e injurias dentro del ámbito familiar.

8.3.2. Evolución de las víctimas de lesiones/malos tratos* en el ámbito familiar por infracción, sexo y provincia. Años 1997-2002

	Delitos			Faltas			Total		
	Mujeres	Hombres	Total	Mujeres	Hombres	Total	Mujeres	Hombres	Total
Año 1997									
Andalucía									
Almería	67	22	89	361	125	486	428	147	575
Cádiz	96	35	131	859	342	1.201	955	377	1.332
Córdoba	38	14	52	448	194	642	486	208	694
Granada	75	15	90	395	122	517	470	137	607
Huelva	27	9	36	267	128	395	294	137	431
Jaén	34	12	46	271	145	416	305	157	462
Málaga	113	23	136	873	304	1.177	986	327	1.313
Sevilla	136	55	191	1.163	517	1.680	1.299	572	1.871
Total	586	185	771	4.637	1.877	6.514	5.223	2.062	7.285
España	4.343	1.046	5.389	20.271	7.832	28.103	24.614	8.878	33.492
Año 1998									
Andalucía									
Almería	167	28	195	298	127	425	465	155	620
Cádiz	171	53	224	906	296	1.202	1.077	349	1.426
Córdoba	64	15	79	545	190	735	609	205	814
Granada	145	17	162	464	151	615	609	168	777
Huelva	70	14	84	258	146	404	328	160	488
Jaén	62	13	75	319	138	457	381	151	532
Málaga	230	38	268	937	279	1.216	1.167	317	1.484
Sevilla	243	73	316	1.032	456	1.488	1.275	529	1.804
Total	1.152	251	1.403	4.759	1.783	6.542	5.911	2.034	7.945
España	6.864	1.380	8.244	20.046	7.603	27.649	26.910	8.983	35.893

CONTINUA →

8. Marginación

8.3.2. Evolución de las víctimas de lesiones/malos tratos* en el ámbito familiar por infracción, sexo y provincia. Años 1997-2002

CONTINUACIÓN

	Delitos			Faltas			Total		
	Mujeres	Hombres	Total	Mujeres	Hombres	Total	Mujeres	Hombres	Total
Año 1999									
Andalucía									
Almería	180	50	230	449	151	600	629	201	830
Cádiz	194	42	236	801	291	1.092	995	333	1.328
Córdoba	77	10	87	568	206	774	645	216	861
Granada	167	26	193	587	208	795	754	234	988
Huelva	97	18	115	340	144	484	437	162	599
Jaén	53	13	66	386	161	547	439	174	613
Málaga	208	40	248	875	278	1.153	1.083	318	1.401
Sevilla	302	73	375	1.288	466	1.754	1.590	539	2.129
Total	1.278	272	1.550	5.294	1.905	7.199	6.572	2.177	8.749
España	8.155	1.539	9.694	21.250	7.939	29.189	29.405	9.478	38.883
Año 2000									
Andalucía									
Almería	173	36	209	430	141	571	603	177	780
Cádiz	191	38	229	902	305	1.207	1.093	343	1.436
Córdoba	57	12	69	523	174	697	580	186	766
Granada	148	47	195	616	223	839	764	270	1.034
Huelva	136	32	168	290	155	445	426	187	613
Jaén	75	16	91	395	134	529	470	150	620
Málaga	186	35	221	794	226	1.020	980	261	1.241
Sevilla	299	58	357	1.411	549	1.960	1.710	607	2.317
Total	1.265	274	1.539	5.361	1.907	7.268	6.626	2.181	8.807
España	7.744	1.403	9.147	22.525	8.057	30.582	30.269	9.460	39.729
Año 2001									
Andalucía									
Almería	154	28	182	553	172	725	707	200	907
Cádiz	183	36	219	934	286	1.220	1.117	322	1.439
Córdoba	42	7	49	495	131	626	537	138	675
Granada	184	42	226	608	183	791	792	225	1.017
Huelva	62	8	70	343	155	498	405	163	568
Jaén	64	14	78	393	128	521	457	142	599
Málaga	253	41	294	707	256	963	960	297	1.257
Sevilla	339	79	418	1.641	622	2.263	1.980	701	2.681
Total	1.281	255	1.536	5.674	1.933	7.607	6.955	2.188	9.143
España	7.323	1.351	8.674	24.793	8.202	32.995	32.116	9.553	41.669
Año 2002									
Andalucía									
Almería	210	35	245	702	201	903	912	236	1.148
Cádiz	269	53	322	1.062	362	1.424	1.331	415	1.746
Córdoba	42	10	52	694	216	910	736	226	962
Granada	203	38	241	805	249	1.054	1.008	287	1.295
Huelva	79	13	92	423	172	595	502	185	687
Jaén	83	17	100	454	142	596	537	159	696
Málaga	365	91	456	937	345	1.282	1.302	436	1.738
Sevilla	401	87	488	1.907	613	2.520	2.308	700	3.008
Total	1.652	344	1.996	6.984	2.300	9.284	8.636	2.644	11.280
España	8.735	1.635	10.370	30.656	9.708	40.364	39.391	11.343	50.734

FUENTE: Ministerio del Interior

*Se incluyen delitos y faltas de lesiones, malos tratos, trato degradante e injurias dentro del ámbito familiar.

8.3.3. Evolución de las víctimas de lesiones/malos tratos* por su cónyuge o análogo por sexo y provincia. Años 1998-2002

	1998			1999			2000			2001			2002		
	Mujeres	Hombres	Total	Mujeres	Hombres	Total	Mujeres	Hombres	Total	Mujeres	Hombres	Total	Mujeres	Hombres	Total
Almería	348	42	390	478	61	539	443	54	497	540	78	618	734	82	816
Cádiz	751	101	852	761	93	854	818	114	932	829	90	919	1.028	157	1.185
Córdoba	462	78	540	490	86	576	440	63	503	425	53	478	568	86	654
Granada	486	74	560	579	80	659	596	81	677	625	78	703	811	117	928
Huelva	217	41	258	277	41	318	289	59	348	274	48	322	364	77	441
Jaén	287	47	334	331	50	381	359	46	405	354	47	401	428	56	484
Málaga	856	100	956	786	84	870	759	86	845	717	92	809	1.034	204	1.238
Sevilla	900	164	1.064	1.132	149	1.281	1.190	201	1.391	1.379	244	1.623	1.789	302	2.091
Andalucía	4.307	647	4.954	4.834	644	5.478	4.894	704	5.598	5.143	730	5.873	6.756	1.081	7.837

FUENTE: Ministerio del Interior

*Se incluyen delitos y faltas de lesiones, malos tratos, trato degradante e injurias dentro del ámbito familiar.

8.3.4. Evolución de las víctimas de lesiones/malos tratos* por su cónyuge o análogo por infracción, sexo y provincia. Años 1997-2002

	Delitos			Faltas			Total		
	Mujeres	Hombres	Total	Mujeres	Hombres	Total	Mujeres	Hombres	Total
Año 1997									
Andalucía									
Almería	54	3	57	252	39	291	306	42	348
Cádiz	72	7	79	577	101	678	649	108	757
Córdoba	33	1	34	320	62	382	353	63	416
Granada	58	3	61	291	37	328	349	40	389
Huelva	13	1	14	164	36	200	177	37	214
Jaén	28	3	31	193	35	228	221	38	259
Málaga	90	4	94	601	106	707	691	110	801
Sevilla	100	11	111	796	170	966	896	181	1.077
Total	448	33	481	3.194	586	3.780	3.642	619	4.261
España	3.367	259	3.626	14.220	2.536	16.756	17.587	2.795	20.382
Año 1998									
Andalucía									
Almería	133	7	140	215	35	250	348	42	390
Cádiz	133	10	143	618	91	709	751	101	852
Córdoba	49	4	53	413	74	487	462	78	540
Granada	120	7	127	366	67	433	486	74	560
Huelva	57	4	61	160	37	197	217	41	258
Jaén	51	3	54	236	44	280	287	47	334
Málaga	198	14	212	658	86	744	856	100	956
Sevilla	186	15	201	714	149	863	900	164	1.064
Total	927	64	991	3.380	583	3.963	4.307	647	4.954
España	5.592	408	6.000	14.030	2.631	16.661	19.622	3.039	22.661

CONTINUA →

8. Marginación

8.3.4. Evolución de las víctimas de lesiones/malos tratos* por su cónyuge o análogo por infracción, sexo y provincia. Años 1997-2002

CONTINUACIÓN

	Delitos			Faltas			Total		
	Mujeres	Hombres	Total	Mujeres	Hombres	Total	Mujeres	Hombres	Total
Año 1999									
Andalucía									
Almería	148	14	162	330	47	377	478	61	539
Cádiz	164	6	170	597	87	684	761	93	854
Córdoba	64	1	65	426	85	511	490	86	576
Granada	131	3	134	448	77	525	579	80	659
Huelva	75	4	79	202	37	239	277	41	318
Jaén	42	1	43	289	49	338	331	50	381
Málaga	163	10	173	623	74	697	786	84	870
Sevilla	235	9	244	897	140	1.037	1.132	149	1.281
Total	1.022	48	1.070	3.812	596	4.408	4.834	644	5.478
España	6.654	400	7.054	15.128	2.677	17.805	21.782	3.077	24.859
Año 2000									
Andalucía									
Almería	131	10	141	312	44	356	443	54	497
Cádiz	141	8	149	677	106	783	818	114	932
Córdoba	47	-	47	393	63	456	440	63	503
Granada	109	6	115	487	75	562	596	81	677
Huelva	101	11	112	188	48	236	289	59	348
Jaén	63	2	65	296	44	340	359	46	405
Málaga	156	6	162	603	80	683	759	86	845
Sevilla	230	8	238	960	193	1.153	1.190	201	1.391
Total	978	51	1.029	3.916	653	4.569	4.894	704	5.598
España	6.231	383	6.614	16.176	2.888	19.064	22.407	3.271	25.678
Año 2001									
Andalucía									
Almería	115	4	119	425	74	499	540	78	618
Cádiz	142	9	151	687	81	768	829	90	919
Córdoba	33	1	34	392	52	444	425	53	478
Granada	150	10	160	475	68	543	625	78	703
Huelva	51	2	53	223	46	269	274	48	322
Jaén	49	5	54	305	42	347	354	47	401
Málaga	202	11	213	515	81	596	717	92	809
Sevilla	255	19	274	1.124	225	1.349	1.379	244	1.623
Total	997	61	1.058	4.146	669	4.815	5.143	730	5.873
España	5.987	389	6.376	18.176	3.046	21.222	24.163	3.435	27.598
Año 2002									
Andalucía									
Almería	174	6	180	560	76	636	734	82	816
Cádiz	230	12	242	798	145	943	1.028	157	1.185
Córdoba	38	-	38	530	86	616	568	86	654
Granada	174	9	183	637	108	745	811	117	928
Huelva	61	4	65	303	73	376	364	77	441
Jaén	71	9	80	357	47	404	428	56	484
Málaga	305	35	340	729	169	898	1.034	204	1.238
Sevilla	309	30	339	1.480	272	1.752	1.789	302	2.091
Total	1.362	105	1.467	5.394	976	6.370	6.756	1.081	7.837
España	7.330	597	7.927	23.518	4.340	27.858	30.848	4.937	35.785

FUENTE: Ministerio del Interior

*Se incluyen delitos y faltas de lesiones, malos tratos, trato degradante e injurias dentro del ámbito familiar.

8.3.5. Evolución del número de personas muertas en el ámbito familiar por sexo de la víctima, autor/autora y provincia. Años 1997-2002

	Mujeres			Hombres			Total
	Cónyuge o similar	Otros parientes	Total	Cónyuge o similar	Otros parientes	Total	
Año 1997							
Andalucía							
Almería	-	-	-	-	1	1	1
Cádiz	-	-	-	-	-	-	-
Córdoba	-	-	-	-	-	-	-
Granada	2	3	5	-	1	1	6
Huelva	1	2	3	-	1	1	4
Jaén	1	1	2	-	1	1	3
Málaga	2	-	2	1	1	2	4
Sevilla	..	1	1	-	3	3	4
Total	6	7	13	1	8	9	22
España	33	19	52	3	37	40	92
Año 1998							
Andalucía							
Almería	2	-	2	-	1	1	3
Cádiz	1	-	1	-	-	-	1
Córdoba	-	-	-	1	-	1	1
Granada	-	-	-	-	2	2	2
Huelva	-	-	-	-	-	-	-
Jaén	1	-	1	-	1	1	2
Málaga	-	-	-	-	-	-	-
Sevilla	1	-	1	-	-	-	1
Total	5	-	5	1	4	5	10
España	35	15	50	10	34	44	94
Año 1999							
Andalucía							
Almería	-	-	-	-	1	1	1
Cádiz	3	2	5	-	2	2	7
Córdoba	1	-	1	-	1	1	2
Granada	-	-	-	-	1	1	1
Huelva	-	-	-	-	-	-	-
Jaén	-	-	-	-	1	1	1
Málaga	3	2	5	-	-	-	5
Sevilla	5	1	6	1	1	2	8
Total	12	5	17	1	7	8	25
España	42	14	56	10	27	37	93

CONTINUA →

8. Marginación

8.3.5. Evolución del número de personas muertas en el ámbito familiar por sexo de la víctima, autor/autora y provincia. Años 1997-2002

CONTINUACION

	Mujeres			Hombres			Total
	Cónyuge o similar	Otros parientes	Total	Cónyuge o similar	Otros parientes	Total	
Año 2000							
Andalucía							
Almería	1	1	2	-	-	-	2
Cádiz	-	1	1	-	-	-	1
Córdoba	-	1	1	-	1	1	2
Granada	-	3	3	-	3	3	6
Huelva	2	-	2	-	-	-	2
Jaén	-	-	-	-	1	1	1
Málaga	4	-	4	-	4	4	8
Sevilla	-	-	-	1	2	3	3
Total	7	6	13	1	11	12	25
España	43	24	67	6	38	44	111
Año 2001							
Andalucía							
Almería	-	-	-	-	-	-	-
Cádiz	2	-	2	-	-	-	2
Córdoba	1	-	1	-	-	-	1
Granada	2	-	2	-	-	-	2
Huelva	1	1	2	-	-	-	2
Jaén	2	1	3	-	-	-	3
Málaga	1	4	5	2	2	4	9
Sevilla	-	-	-	-	3	3	3
Total	9	6	15	2	5	7	22
España	42	26	68	3	35	38	106
Año 2002							
Andalucía							
Almería	2	1	3	-	1	1	4
Cádiz	2	-	2	-	-	-	2
Córdoba	1	1	2	-	-	-	2
Granada	3	3	6	1	3	4	10
Huelva	1	-	1	-	1	1	2
Jaén	1	-	1	-	-	-	1
Málaga	1	1	2	-	3	3	5
Sevilla	-	-	-	-	-	-	-
Total	11	6	17	1	8	9	26
España	52	25	77	10	33	43	129

FUENTE: Ministerio del Interior

8.4. Condenados

8.4.1. Evolución de los condenados por lugar donde cometieron los delitos, sexo y provincia. Años 1997-2001

	Capitales			Provincias			No consta			Total		
	Mujeres	Hombres	No consta	Mujeres	Hombres	No consta	Mujeres	Hombres	No consta	Mujeres	Hombres	No consta
Año 1997												
Almería	5	187	1	6	132	1	2	8	-	13	327	2
Cádiz	3	244	5	37	802	15	-	13	-	40	1.059	20
Córdoba	15	331	5	4	173	2	-	4	1	19	508	8
Granada	11	277	2	9	208	1	-	46	-	20	531	3
Huelva	13	260	6	9	169	1	-	4	-	22	433	7
Jaén	2	94	-	1	244	3	-	5	-	3	343	3
Málaga	62	843	6	54	676	6	1	32	1	117	1.551	13
Sevilla	23	854	4	4	349	4	6	130	4	33	1.333	12
Andalucía	134	3.090	29	124	2.753	33	9	242	6	267	6.085	68
Año 1998												
Almería	33	511	9	19	832	14	-	34	-	52	1.377	23
Cádiz	57	607	6	346	3.489	58	2	37	-	405	4.133	64
Córdoba	39	800	18	17	639	5	-	14	1	56	1.453	24
Granada	78	1.077	12	54	1.099	16	17	383	2	149	2.559	30
Huelva	74	747	3	25	524	1	1	15	1	100	1.286	5
Jaén	13	276	3	27	614	11	-	27	-	40	917	14
Málaga	183	1.922	9	180	2.162	12	14	233	-	377	4.317	21
Sevilla	152	2.622	29	54	1.212	14	46	741	13	252	4.575	56
Andalucía	629	8.562	89	722	10.571	131	80	1.484	17	1.431	20.617	237
Año 1999												
Almería	29	555	2	21	700	11	1	71	3	51	1.326	16
Cádiz	37	432	2	324	3.362	48	22	164	4	383	3.958	54
Córdoba	38	732	18	20	471	4	1	12	-	59	1.215	22
Granada	73	1.224	10	43	1.245	13	-	18	1	116	2.487	24
Huelva	33	349	3	17	235	2	-	6	-	50	590	5
Jaén	17	293	9	22	703	11	-	16	1	39	1.012	21
Málaga	154	1.784	7	153	1.993	14	17	245	2	324	4.022	23
Sevilla	194	3.127	84	52	1.011	28	31	326	2	277	4.464	114
Andalucía	575	8.496	135	652	9.720	131	72	858	13	1.299	19.074	279
Año 2000												
Almería	32	615	3	18	490	3	-	17	-	50	1.122	6
Cádiz	27	409	2	238	3.278	20	19	187	6	284	3.874	28
Córdoba	42	818	8	21	535	3	1	15	-	64	1.368	11
Granada	73	1.138	4	31	1.021	3	1	16	-	105	2.175	7
Huelva	22	328	-	11	215	-	-	1	-	33	544	-
Jaén	23	295	5	35	651	12	-	8	-	58	954	17
Málaga	194	2.044	5	185	2.262	5	19	234	1	398	4.540	11
Sevilla	191	3.037	39	44	908	8	5	44	-	240	3.989	47
Andalucía	604	8.684	66	583	9.360	54	45	522	7	1.232	18.566	127
Año 2001												
Almería	31	560	3	18	426	2	-	10	-	49	996	5
Cádiz	32	474	8	259	3.454	54	3	39	1	294	3.967	63
Córdoba	42	830	9	22	511	5	-	12	-	64	1.353	14
Granada	71	1.293	8	55	1.287	7	-	24	-	126	2.604	15
Huelva	38	345	3	7	239	1	-	1	-	45	585	4
Jaén	17	418	5	35	774	9	-	4	-	52	1.196	14
Málaga	172	2.162	13	211	2.369	8	3	41	1	386	4.572	22
Sevilla	173	2.957	77	38	906	8	16	145	2	227	4.008	87
Andalucía	576	9.039	126	645	9.966	94	22	276	4	1.243	19.281	224

FUENTE: INE. Estadísticas judiciales

8. Marginación

8.4.2. Evolución de los condenados reincidentes por lugar donde cometieron los delitos, sexo y provincia. Años 1997-2001

	Capitales			Provincias			No consta			Total		
	Mujeres	Hombres	No consta	Mujeres	Hombres	No consta	Mujeres	Hombres	No consta	Mujeres	Hombres	No consta
Año 1997												
Almería	31	606	9	45	988	13	6	115		82	1.709	22
Cádiz	62	806	10	290	3.375	45	6	39	2	358	4.220	57
Córdoba	61	879	13	25	603	6	3	19	3	89	1.501	22
Granada	58	874	9	48	843	8	16	326	1	122	2.043	18
Huelva	95	897	17	33	714	8	2	17	-	129	1.639	25
Jaén	20	378	6	38	903	9	1	28	2	62	1.414	17
Málaga	211	2.114	11	223	2.628	15	4	133	-	452	5.250	26
Sevilla	116	2.246	19	45	1.252	10	18	508	10	217	4.683	39
Andalucía	654	8.800	94	747	11.306	114	56	1.185	18	1.511	22.459	226
Año 1998												
Almería	4	124	1	1	121	2	-	3	-	5	248	3
Cádiz	10	171	2	52	773	11	-	4	-	62	948	13
Córdoba	15	310	7	4	212	3	-	3	-	19	525	10
Granada	18	437	4	9	271	1	3	29	1	30	737	6
Huelva	15	271	2	2	140	-	-	3	-	17	414	2
Jaén	3	75	-	3	109	3	-	1	-	6	185	3
Málaga	45	644	2	29	487	2	2	42	-	76	1.173	4
Sevilla	37	923	11	8	355	3	14	262	2	59	1.540	16
Andalucía	147	2.955	29	108	2.468	25	19	347	3	274	5.770	57
Año 1999												
Almería	3	135	-	1	135	2	-	2	1	4	272	3
Cádiz	6	102	-	49	686	16	4	45	2	59	833	18
Córdoba	6	247	5	2	119	-	-	3	-	8	369	5
Granada	11	370	4	4	227	3	-	3	-	15	600	7
Huelva	3	122	2	3	54	1	-	-	-	6	176	3
Jaén	6	77	2	5	115	3	-	2	-	11	194	5
Málaga	31	604	2	27	537	3	2	36	1	60	1.177	6
Sevilla	42	988	24	11	276	4	7	90	1	60	1.354	29
Andalucía	108	2.645	39	102	2.149	32	13	181	5	223	4.975	76
Año 2000												
Almería	4	157	1	1	113	-	-	2	-	5	272	1
Cádiz	5	93	-	31	627	6	2	39	-	38	759	6
Córdoba	6	224	3	-	120	-	-	1	-	6	345	3
Granada	11	323	3	2	219	2	-	6	-	13	548	5
Huelva	3	83	-	-	48	-	-	-	-	3	131	-
Jaén	2	73	1	5	110	5	-	1	-	7	184	6
Málaga	50	733	2	52	608	1	3	43	-	105	1.384	3
Sevilla	50	906	8	11	245	3	1	12	-	62	1.163	11
Andalucía	131	2.592	18	102	2.090	17	6	104	-	239	4.786	35
Año 2001												
Almería	4	129	1	4	78	-	-	-	-	8	207	1
Cádiz	6	97	1	40	550	9	-	5	-	46	652	10
Córdoba	10	257	4	3	105	-	-	2	-	13	364	4
Granada	13	361	2	7	261	2	-	2	-	20	624	4
Huelva	15	120	2	-	58	-	-	-	-	15	178	2
Jaén	1	90	2	4	165	-	-	-	-	5	255	2
Málaga	46	780	3	53	604	2	1	9	-	100	1.393	5
Sevilla	37	766	28	9	240	3	5	49	-	51	1.055	31
Andalucía	132	2.600	43	120	2.061	16	6	67	-	258	4.728	59

FUENTE: INE. Estadísticas judiciales