

Anuario Andaluz de las Mujeres 2004 Perspectivas de Género

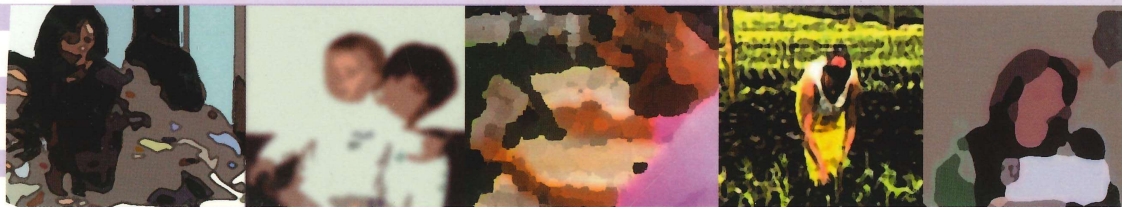

Instituto de Estadística de Andalucía
CONSEJERÍA DE ECONOMÍA Y HACIENDA

Unión Europea

FEDER



1. Población y migraciones

Índice del capítulo 1

Introducción.....	17
Fuentes y metodología	19
Conceptos y definiciones	23
1.1. Estructura de la población.....	26
1.1.1. Evolución de la población según censos y padrones por grupos de edad, sexo y provincia de residencia. Años 1986-2003	26
1.1.2. Evolución de la población a 1 de enero según grandes grupos de edad por sexo y provincia de residencia. Años 1975-2004	32
1.1.3.G. Pirámides de población. Años 1991 y 2003	40
1.1.4.G. Evolución de la razón de sexos al nacer por provincia. Años 1975-2002	43
1.1.5. Evolución de los componentes del crecimiento de la población por sexo y provincia. Años 1988-2002.	44
1.1.6. Población de nacionalidad extranjera por sexo, grupos quinquenales de edad y provincia de residencia. Año 2003	46
1.2. Proyección de la población	84
1.2.1.G. Pirámides de población. Años 2004 y 2016	84
1.2.2. Proyección de los componentes del crecimiento de la población por sexo y provincia. Periodo 2003-2015	88
1.3. Dinámica de la población	90
1.3.1. Evolución del número de nacimientos por sexo y provincia. Años 1975-2002.....	90
1.3.2. Nacidos vivos por edad de los padres y provincia de residencia. Año 2002	92
1.3.3. Nacidos vivos según sexo del nacido y edad de la madre por estado civil y provincia de residencia de la madre. Año 2002	98
1.3.4. Nacidos vivos según sexo del nacido y nacionalidad de la madre por provincia de residencia de la madre. Año 2002	102
1.3.5.G. Evolución del indicador coyuntural de fecundidad por provincia de residencia de la madre. Años 1975-2002	106
1.3.6.G. Evolución de la edad media a la maternidad por provincia de residencia de la madre. Años 1975-2002	107
1.3.7. Evolución del número de defunciones por sexo y provincia de residencia. Años 1975-2002	108
1.3.8. Defunciones según edad cumplida y año de nacimiento por sexo y provincia de residencia. Año 2002.....	110
1.3.9. Defunciones según nacionalidad por sexo y provincia de residencia. Año 2002	118
1.3.10. Mortalidad infantil según sexo y número de días vividos por provincia de residencia. Año 2002	122
1.3.11. Matrimonios con algún cónyuge residente en Andalucía por tipo de celebración y provincia de residencia del matrimonio. Año 2002	123
1.3.12.G. Evolución de la esperanza de vida al nacer por sexo y provincia de residencia. Años 1975-2002	124
1.3.13.G. Evolución de la tasa de mortalidad infantil por sexo y provincia de residencia. Años 1975-2002.....	125
1.3.14. Evolución del número de matrimonios por sexo y provincia de residencia previa al matrimonio. Años 1976-2002	126

1.3.15.	Matrimonios residentes en Andalucía según profesión de los cónyuges por provincia de residencia. Año 2002	128
1.3.16.	Matrimonios residentes en Andalucía según nacionalidad de los cónyuges por provincia de residencia. Año 2002	131
1.3.17.	Cónyuges según grupo de edad y sexo por estado civil previo y provincia de residencia del matrimonio. Año 2002	133
1.3.18.G.	Evolución del indicador coyuntural de primonupcialidad por sexo y provincia de residencia. Años 1976-2002	138
1.3.19.G.	Evolución de la edad media al primer matrimonio por sexo y provincia de residencia. Años 1976-2002	139
1.4.	Migraciones	140
1.4.1.	Emigraciones y tasa de emigración según grupo de edad por sexo y provincia de emigración. Año 2002.	140
1.4.2.	Inmigraciones según grupo de edad por sexo y provincia. Año 2002	142
1.4.3.	Migraciones según sexo por lugar de nacimiento. Año 2002	144
1.4.4.	Migraciones según origen y sexo por destino. Año 2002	145
1.4.5.	Migraciones de extranjeros según sexo y provincia de origen por provincia de destino. Año 2002	145
1.4.6.	Inmigrantes de nacionalidad extranjera procedentes de fuera de Andalucía según nacionalidad y grupo de edad por sexo y provincia de destino. Año 2002	146

Introducción

El estudio de las variables poblacionales (estructura, evolución y tendencias) es un instrumento de gran utilidad, tanto para orientar las líneas de actuación en los distintos ámbitos de la gestión pública, como para perfilar los objetivos y estrategias que definen las distintas actividades que se inscriben en el ámbito privado.

Este capítulo está organizado en cuatro subcapítulos, a través de los cuales se presenta un resumen de los últimos datos relativos a la población en Andalucía, diferenciada según el género.

El primer subcapítulo, "Estructura de la población", pretende ofrecer una visión relativa a la estructura por sexo y edad de la población andaluza, su ritmo de crecimiento, así como el volumen de población extranjera que reside en nuestra Comunidad Autónoma según las distintas fuentes oficiales existentes para su estudio.

El segundo subcapítulo, "Proyección de la población", ofrece proyecciones a medio plazo de datos relativos a la estructura por edad y sexo así como a los distintos componentes del crecimiento de la población.

En el tercer subcapítulo, "Dinámica de la población", se ofrece información sobre los principales aspectos que determinan la dinámica de la población. En concreto se exponen datos y gráficos que posibilitan conocer el comportamiento de los componentes del crecimiento natural de la población -nacimientos y defunciones-, así como el de otro fenómeno -la nupcialidad- que aunque no está directamente implicado en dicho crecimiento, sí se encuentra inscrito en las Estadísticas del Movimiento Natural de la Población por su estrecha relación con la fecundidad.

Por último, en el cuarto subcapítulo, "Migraciones", se ofrecen datos sobre el componente migratorio que unido al crecimiento natural permite estudiar el crecimiento total de la población. También se incluyen datos sobre flujos de entradas y salidas dentro de Andalucía y de Andalucía con el resto de España, así como de flujos de personas de nacionalidad extranjera que llegan a Andalucía tanto del extranjero como de cualquier parte del territorio español.

Fuentes y metodología

Censos de población

El censo de población se define como el conjunto de operaciones consistentes en recopilar, resumir, valorar, analizar y publicar los datos de carácter demográfico, cultural, económico y social de todos los habitantes del país y de sus divisiones político-administrativas, referidos a un momento o periodo dado. Esta operación va dirigida a todas las personas que residan en viviendas (ya sean familiares o alojamientos) o en establecimientos colectivos.

Hoy por hoy, los censos de población constituyen una operación insustituible para el recuento de la población, aunque podrían perder su actual importancia si llegase a existir un registro de población, integrado a escala nacional, que se actualizara permanentemente con las altas que se producen por nacimientos e inmigraciones y las bajas que se producen por fallecimientos y emigraciones. Pero debido a las dificultades técnicas y legales para introducir en dichos registros administrativos características sociodemográficas de las personas y las familias, los censos de población siguen siendo insustituibles para caracterizar a la población desde otros puntos de vista, más allá de su mero recuento.

Los objetivos de los censos son, entre otros, proporcionar un recuento de la población y posibilitar el conocimiento de su estructura, servir de base para estudios demográficos, servir de base para la elaboración de estadísticas por muestreo, atender a las necesidades de información para áreas geográficas pequeñas y atender a las necesidades estadísticas de carácter internacional.

Los censos de población constituyen una fotografía en un instante dado de una población, que está sometida a un continuo cambio debido a la influencia de los sucesos que se dan en ella (nacimientos, defunciones, migraciones, matrimonios, etc.). Así pues, los censos nos hablan de la edad, el sexo, el estado civil, la nacionalidad, la actividad económica, el nivel de estudios, etc., en un momento dado.

Desde 1900 hasta 1970 se realizaron censos en los años terminados en cero con referencia a 31 de diciembre del año censal. El censo de 1981 tuvo como referencia el 1 de marzo así como el de 1991. Este cambio se vio motivado por la movilidad de la población a finales de año lo que alteraba los datos de la población de hecho y los relativos a la actividad económica.

El Instituto Nacional de Estadística (INE), es el organismo responsable de la realización de los Censos generales entre los que está incluido el de Población y Vivienda. En los Censos de 1991 se introdujeron muchos cambios con respecto a censos anteriores y uno de ellos fue el de la firma de convenios de colaboración con los órganos estadísticos de las comunidades autónomas que lo desearan. El Instituto de Estadística de Andalucía (IEA) firmó un convenio con el INE y esto supuso que la Comunidad Autónoma asumiera por primera vez la responsabilidad de la grabación de los cuestionarios censales recogidos en Andalucía así como su posterior tratamiento.

El último censo realizado en España es el correspondiente a los Censos de población y viviendas 2001 con fecha de referencia 1 de noviembre de 2001, el decimosexto de los Censos de Población.

Como elementos más innovadores de los Censos 2001 cabe destacar:

- Se efectúa un solo recorrido, en lugar de los dos tradicionales. El primero, conocido como Censo de Edificios y Locales, se ha eliminado, sustituyéndose por un complejo tratamiento informático de los datos padronales y catastrales, que ofrece, a un coste mucho menor, unos resultados satisfactorios.

- Se suprime la renovación padronal asociada al Censo. Este cambio se debe a la implantación del Padrón continuo que se produjo en 1996.

- Se utilizan cuestionarios censales personalizados, lo cual supone la impresión de los datos padronales disponibles, reduciéndose así la carga a los ciudadanos.

- Se ofrece la posibilidad de contestar el Censo por Internet.

Con el fin de acelerar al máximo el proceso de difusión, la publicación de resultados se está realizando por etapas, según se dispone de los datos.

En julio de 2002 se publicaron cifras de población definitivas obtenidas a partir de los datos recogidos en los Censos contrastados con el resto de los datos demográficos disponibles en el INE.

En diciembre de 2002 se pudo disponer de datos avance calculados a partir de los ficheros censales parcialmente depurados con información básica sobre población.

En marzo de 2003 se publicó un avance de datos referidos a características de las personas, los hogares, las viviendas y los edificios.

Desde febrero de 2004 se encuentran disponibles los resultados detallados definitivos con una desagregación geográfica que llega hasta el detalle municipal. En el cuarto trimestre de 2004 estará disponible la información detallada para áreas geográficas inferiores al municipio (entidades, núcleos, distritos y secciones).

En el ámbito territorial de Andalucía, el IEA ha colaborado con el INE en los trabajos de obtención de los ficheros censales según lo estipulado en el correspondiente convenio. Al igual que en el de 1991, en este nuevo Censo se procesará la totalidad de la información recogida en los cuestionarios censales.

Padrón Municipal de Habitantes

El Padrón Municipal de Habitantes (PMH) es el registro administrativo donde constan los vecinos de un municipio. A través del PMH es posible conocer determinadas características demográficas (estructura etaria, sexo, etc.) de la población residente en cada uno de los municipios de España. El Padrón es una fuente de datos demográficos obtenida como subproducto de operaciones administrativas. Posee, por tanto, un uso administrativo y, por otro lado, un uso estadístico. Como documento estadístico presenta como objetivos el proporcionar un recuento de la población, posibilitar el conocimiento de la estructura de la población, servir de marco para encuestas por muestreo, etc.

La Ley 7/1985, de 2 de abril, reguladora de las Bases del Régimen Local en relación con el Padrón municipal, señalaba que el Padrón debería renovarse cada cinco años y rectificarse anualmente. Así pues, el Padrón se ha renovado cada cinco años (con un salto de 1975 a 1998, coincidiendo con el cambio de fecha de referencia) y se ha rectificado anualmente hasta 1996, siendo el INE el órgano encargado de llevar a cabo su explotación estadística.

En 1996 se promulgó la Ley 4/1996, de 10 de enero, por la que se modificó la Ley 7/1985, y se normalizó la informatización del Padrón a fin de que no sean necesarias las renovaciones padronales y sea posible, a través de la coordinación y confrontación de los padrones de todos los municipios, implantar un Padrón continuo. De este modo se obtienen, a fecha 1 de enero de cada año, las revisiones padronales. En la actualidad el Padrón es un documento vivo, es decir, que se actualiza constantemente mediante la inscripción de los nacidos de padres residentes y de los que fijan su residencia

en el municipio procedentes de otros municipios o del extranjero. Cada ciudadano tiene la obligación de comunicar el alta en el municipio al que se traslada. Hasta la Ley de 1996 existía también la obligación de pedir la baja del municipio de origen, trámite que desaparece con la confrontación de los padrones de todos los municipios de la nación.

Por otra parte, a lo largo de la historia de los padrones ha ido variando la cantidad y el tipo de información recogida. En 1991 se disminuyó sustancialmente la información para garantizar la confidencialidad de los datos individuales.

Como consecuencia del cambio de legislación antes aludido, y con respecto a los padrones anteriores, el de 1996 presenta las siguientes novedades:

- Eliminación del concepto de transeúntes del Padrón Municipal de Habitantes (PMH) y de la distinción entre vecino presente y ausente. Sólo queda el concepto de vecinos de un municipio.

- Creación efectiva del Padrón de españoles residentes en el extranjero, que debe ser actualizado a partir de las comunicaciones del Ministerio de Asuntos Exteriores.

Proyecciones de Población

La elaboración de proyecciones de población constituye, hoy en día, una tarea ineludible para cualquier organismo público de estadística. Ello se debe principalmente a que la gestión pública, en sus diversos campos, es, en buena parte, una actividad de previsión y planificación que se apoya necesariamente en un conocimiento de las tendencias futuras de la población, de su estructura, y de su distribución espacial. En este sentido, las proyecciones elaboradas para este fin contribuyen a reducir la incertidumbre en la estimación de las necesidades y de los recursos para el futuro. Para ello, aunque nunca pueden tomarse como previsiones exactas, las hipótesis de evolución futura que las sustentan deben ser, además de verosímiles, las más probables.

Lo más adecuado es elaborar proyecciones a medio plazo, entre 5 y 20 años, ya que la posibilidad de errores de previsión aumenta a medida que se aleja el horizonte de proyección. Además se debe ofrecer una horquilla de escenarios futuros posibles que dé cuenta de la variabilidad de las estimaciones.

Las oficinas estadísticas también han de acometer proyecciones de población para atender a sus propios fines de producción estadística. Entre ellos está la elaboración de indicadores demográficos y sociales, objetivo que completa la difusión de datos brutos y facilita el seguimiento de muchos aspectos de la vida social y económica. Los indicadores suponen en la mayoría de los casos el cálculo de tasas, o al menos de valores relativos, que sirven de base para comparaciones temporales y espaciales. Ello exige disponer de las poblaciones futuras.

La evidente utilidad de las proyecciones de población, la creciente demanda que plantean las diversas instituciones en esta materia y la importancia, también creciente, que tienen para el futuro las decisiones que se toman sobre la base de proyecciones, obliga a exigencias cada vez mayores a la hora de elaborarlas, tanto en el sentido de llegar a un detalle cada vez mayor, como en el de afinar las hipótesis sobre las que se basan, para aumentar su capacidad predictiva.

Movimiento Natural de la Población (MNP)

Las estadísticas del Movimiento Natural de la Población (MNP) se refieren a los tres hechos más importantes desde el punto de vista demográfico: nacimientos, matrimonios y defunciones ocurridos en el territorio español. Constituye uno de los trabajos con más tradición en el INE y el primer estudio data de 1863. Es la operación estadística clásica que ha servido para acercarnos al conocimiento de los flujos poblacionales. A partir de 1975, las estadísticas del MNP sufren importantes modificaciones: definición biológica de nacido vivo, domiciliación de los acontecimientos, doble clasificación por edad y generación, diseño adaptado a la explotación informática.

Por otra parte, desde el año 1992, y gracias a la firma de sendos convenios de colaboración entre el IEA y el INE, y entre el primero y la Consejería de Salud de la Junta de Andalucía, el Sistema Estadístico de nuestra Comunidad Autónoma está participando activamente en los circuitos de producción y distribución de la información estadística de mortalidad. Esta actividad se amplía en 1996 con la firma de un nuevo convenio con el INE, mediante el cual se extiende el ámbito de actuación del IEA a partos y matrimonios con los que el organismo autónomo ya participa en los tres eventos que constituyen el MNP.

La información para la elaboración de las estadísticas del MNP procede del Registro Civil, en el que se inscriben los tres acontecimientos mencionados y se recogen en unos boletines estadísticos que se remiten mensualmente al INE. Son los boletines estadísticos de parto (de los que se obtienen los nacimientos y las muertes fetales tardías), los boletines estadísticos de matrimonio y los de defunción. De estos últimos se obtienen las defunciones de las personas que fallecen después de las primeras 24 horas de vida. Las defunciones de los menores de 24 horas se obtienen de los boletines de parto, que posteriormente se unen a las defunciones de más de 24 horas, obteniendo de esta forma el total de defunciones.

El IEA realiza desde 1996 una publicación referente a las Estadísticas del MNP en la que se recogen tabulaciones de los distintos eventos con desagregaciones a escala de municipio, provincia y comunidad autónoma. Por otro lado, el IEA también realiza, en colaboración con la Consejería de Salud de la Junta de Andalucía desde 1992, una publicación relativa a las Estadísticas de Mortalidad por causa.

Estadística de Variaciones Residenciales

Los movimientos migratorios constituyen un apartado de gran interés dentro de la Demografía, afectando en gran medida al stock poblacional de una determinada área geográfica.

El conocimiento de dichos movimientos viene afectado por las fuentes disponibles. A partir de los censos de población y las renovaciones padronales se podía obtener una información de gran riqueza, pero sólo disponible cada cinco años. Para obtener una información con carácter anual y a un nivel municipal, se utilizaban los impresos de variaciones residenciales que se gestionaban con motivo de las bajas y altas en los Padrones Municipales. La Renovación Padronal de 1996 fue la última, ya que a partir de este año, con la aparición del Padrón continuo, ya no se realizan más Renovaciones Padronales. Asimismo, desde 1996 cuando un ciudadano

cambia de municipio de residencia, tan sólo comunica el alta en el Ayuntamiento correspondiente, ya que la baja se hace de forma automática. Por lo tanto, el actual Padrón continuo permite disponer de un fichero en donde figuran las altas y bajas, lo que facilita el conocimiento de los movimientos migratorios.

La Estadística de Variaciones Residenciales (EVR) realizada por el INE hasta el año 1978 recogía información de los movimientos migratorios interiores tanto intraprovinciales como interprovinciales. A partir de 1979 se amplió la recogida de datos al incluir las entradas procedentes del extranjero, diferenciando desde 1983 entre los retornos de los españoles que residían en el extranjero y los extranjeros que llegan a España con intención de fijar su residencia. Hasta dicho año los resultados de la EVR se venían publicando en el Anuario Estadístico de España y en el Boletín de Estadística. Para 1983 y 1984 el INE elaboró una publicación específica denominada *Migraciones. Resultados por Comunidades Autónomas*, que también contenía datos sobre emigración asistida y sobre los extranjeros residentes en España.

Con la publicación *Migraciones. Año 1985* se inicia una nueva etapa en las publicaciones sobre migraciones ya que se amplía notablemente el número de tablas de resultados y el cruce de variables con respecto a las dos publicaciones anteriormente mencionadas. Estas publicaciones vuelven a mejorarse y ampliarse a partir de 1988, debido al nuevo tratamiento de la información que se comienza a recoger mediante los impresos EVR (documento único de Alta/Baja), que se graban en las delegaciones provinciales del INE, existiendo para cada persona que realiza una migración un registro individualizado.

En 1999 se modifica pasando a llamarse Estadística de Variaciones Residenciales, con un contenido igual al de la anterior publicación en cuanto a los datos del INE, pero eliminando las fuentes externas, emigración asistida y extranjeros residentes en España.

A partir del año 2002 se ofrecen datos sobre emigración exterior teniendo en cuenta las bajas por cambio de residencia comunicadas por los Ayuntamientos, las cuales se refieren principalmente a salidas de españoles al extranjero que se han inscrito en los Registros de Matrícula de las Oficinas Consulares. Asimismo se recogen algunas bajas de extranjeros, pero sólo en la medida en que los Ayuntamientos tienen conocimiento de su regreso al extranjero, lo que ocurre en un porcentaje desconocido.

En la publicación, que recoge las variaciones residenciales del 2003, se incluye como novedad una explotación de las migraciones interiores por nacionalidades.

El IEA emprendió la tarea de proporcionar datos municipales sobre migraciones en Andalucía en el año 1991. Hasta el momento se han difundido los datos correspondientes al periodo 1988-2002 y la realización de esta actividad actualizará la serie con los datos más recientes en función de la disponibilidad de la fuente. En estos trabajos se presentan resultados sobre emigraciones por municipio de residencia y lugar de destino, inmigraciones por municipio de destino y lugar de procedencia, migraciones por municipio y grupos de edad, etc.

La EVR registra migraciones, incluyendo, por lo tanto, los desplazamientos múltiples de las personas, sin distinguir en

ningún momento el rango de la migración efectuada. Este último aspecto es importante, al diferenciar claramente a esta fuente de información de los recuentos poblacionales que registran migrantes, como es el caso de los censos y padrones.

La EVR se ha considerado tradicionalmente poco fiable a la par que persiste la dificultad de interpretar las series temporales perturbadas por las variaciones de calidad, aun cuando su calidad ha mejorado sustancialmente en los últimos años y se trata de un buen indicador de las direcciones de los flujos migratorios. Por otro lado, la EVR presenta una tendencia cíclica regular, de periodicidad quinquenal, que coincide con las antiguas operaciones de renovación padronal. Ello es debido a que en dichas operaciones las altas residenciales se

enmascaran en la misma renovación pasando directamente a formar parte de la población de derecho del municipio sin ser registradas como altas. Sin embargo, con todos sus defectos, la EVR es la única fuente directa que existe en España sobre flujos migratorios y con una extensión temporal significativa, ya que se extiende desde comienzos de los años sesenta hasta la actualidad.

Otras fuentes estadísticas

- IEA. *Un siglo de demografía en Andalucía. La población desde 1900.*
- IEA. *Proyección de la población de Andalucía 1998-2051. Avance de resultados.*

Conceptos y definiciones

Estructura de la población

Población de derecho

Está constituida por todas las personas que tienen su residencia en el ámbito de referencia, ya estén presentes o ausentes en la fecha censal. Es por lo tanto, la suma de los residentes presentes y los ausentes.

Pirámide de población

Representación gráfica de la estructura por sexo y edad de una población en un instante temporal determinado. La pirámide de población consta de dos histogramas horizontales: el del lado izquierdo representa la distribución por edad de los hombres y el derecho el de las mujeres. Cada barra horizontal representa la proporción de población en un determinado sexo y rango de edad.

Crecimiento natural

Es la diferencia o saldo entre el número de nacimientos menos el de defunciones ocurridas en un periodo.

Saldo migratorio

Es la diferencia, o saldo, entre el número de inmigraciones menos el de emigraciones ocurridas en un periodo.

Crecimiento total

Variaciones en los efectivos de una población ocurridas en un periodo dado. Pueden ser tanto positivas como negativas. El crecimiento total es la suma del crecimiento natural más el saldo migratorio ocurrido en dicho periodo.

Razón de sexos

Se define como el cociente entre el número de nacimientos de varones partido por el de mujeres, multiplicado por 100. Es un parámetro bastante estable, determinado fundamentalmente

por factores biológicos como son la proporción de concepciones por sexo y en razón del diferencial de supervivencia intrauterina por sexo.

Población extranjera

Se considera extranjero a aquella persona que carezca de la nacionalidad española.

Proyección de la población

Proyecciones de población

Operaciones estadísticas que permiten estimar la población futura de una determinada área geográfica. Las proyecciones de la población andaluza se han elaborado utilizando el método de las componentes, cuyo núcleo formal parte de la llamada 'ecuación compensatoria', en la que los efectivos de una población en un momento $t+n$ quedan definidos por los efectivos de una población en t , más los flujos de entrada (nacimientos e inmigraciones) y menos los flujos de salida (defunciones y emigraciones) producidos en dicha población en el intervalo $(t, t+n)$.

Dinámica de la población

Tasas

Cociente entre el número de acontecimientos ocurridos en un año (nacimientos, defunciones o matrimonios) y el tamaño medio de la población en la que ocurren. Se tratará de una tasa bruta si se considera la población total y de una tasa específica si la población de referencia es sólo la que tiene una característica concreta, como puede ser la edad. Normalmente vienen expresadas en casos por mil personas y año.

Nacimientos (nacido vivo)

Según los criterios demográficos internacionales reconocidos, el INE, desde 1975, identifica este concepto con el biológico de 'nacido con vida', incluyendo los muertos antes de las 24 horas de vida, que hasta ese año no eran considerados a efectos legales.

Indicador coyuntural de fecundidad

Suma de las tasas específicas de fecundidad por edades simples para un año o periodo determinado. Es un indicador transversal o de momento de la intensidad de la fecundidad en un periodo determinado; en cierto modo, representa el número medio de hijos que tendría una mujer si a lo largo de su vida fecunda tuviera la fecundidad por edad que se ha observado en dicho periodo, o en otras palabras, representa la descendencia final (número medio de hijos traídos al mundo por las mujeres de una misma generación una vez concluida su vida fecunda -este límite se toma por convenio a los 50 años-) de una generación ficticia sometida a la misma intensidad de fecundidad que la observada en las diferentes edades, en un periodo determinado.

Edad media a la maternidad

Técnicamente, es la edad a la que las mujeres tienen sus hijos, ponderada por el calendario de la fecundidad (distribución relativa de los nacimientos a lo largo de la edad de la madre). De una manera más intuitiva representa la edad media a la que las mujeres tienen sus hijos, aunque esto sólo es estrictamente correcto si la estimación de este indicador se realiza, desde una perspectiva longitudinal, sobre una generación de mujeres que ya ha cumplido su ciclo reproductivo.

Mortalidad infantil

O tasa de mortalidad infantil es, de manera estricta, el cociente entre las defunciones de menores de un año de una generación y los efectivos al nacimiento de la misma generación. En este sentido longitudinal, la mortalidad infantil representa la probabilidad de morir de un nacido antes de su primer aniversario. Dado que no siempre es posible disponer de la información necesaria para su cálculo, existen diversas alternativas metodológicas para su estimación, una de las más frecuentemente utilizadas por su sencillez y disponibilidad de la información, es su estimación como cociente entre el número de defunciones ocurridas en un año y los nacimientos del mismo año.

Esperanza de vida (a la edad x)

Número medio de años que puede esperar vivir una persona de una determinada edad sometida a los riesgos de mortalidad observados en un período dado.

Matrimonios

Uniones inscritas en el Registro Civil.

Indicador coyuntural de primonupcialidad

Es el Indicador coyuntural de nupcialidad (suma de las tasas específicas de nupcialidad por edades simples para un año o periodo determinado, indicador transversal o del momento de

la intensidad de la nupcialidad en un periodo determinado) pero estimado, exclusivamente, sobre los matrimonios de hombres solteros o mujeres solteras. Este indicador es, en general, preferible al Indicador coyuntural de nupcialidad para todos los órdenes de matrimonio, dado que el primer matrimonio es un suceso no renovable y, como tal, los estimadores demográficos tienen un significado más preciso.

Edad media al primer matrimonio

Desde una perspectiva longitudinal la Edad media al matrimonio es la media de edad a la que una generación de hombres o de mujeres han contraído matrimonio. Sin embargo, lo más habitual es usar este indicador desde una perspectiva del momento, en cuyo caso equivale a la edad media al matrimonio de una generación ficticia que se hubiera casado con las intensidades de nupcialidad por edad que se han observado en un año dado. O si se prefiere una definición más técnica, es cada edad matrimoniable, que por convenio se toma de 15 a 50 años, ponderada por el calendario de la nupcialidad. Si restringimos los matrimonios a los primeros matrimonios obtenemos la Edad media al primer matrimonio, la cual es ya en todo sentido una media, al ser el primer matrimonio un suceso no renovable.

Migraciones

Migración

Es un cambio de residencia habitual entre dos demarcaciones geográficas administrativamente definidas. En este sentido, una migración implica siempre dos eventos concurrentes: una emigración o abandono de la residencia en una zona y una inmigración o inicio de la residencia en otra zona. Los recuentos migratorios dependen pues de la demarcación administrativa que usemos en un determinado estudio. La Estadística de Variaciones Residenciales en España usa el municipio como unidad administrativa para definir una migración y a partir de esta estadística y mediante agregaciones municipales es posible definir otras unidades geográficas administrativas, como comarcas, provincias o regiones.

Migrante

Mientras que una migración es el evento caracterizado por un cambio de residencia, un migrante es la persona física que la realiza. En este sentido los recuentos de migrantes y migraciones durante un periodo no tienen por qué coincidir, dado que un migrante puede realizar más de una migración en un periodo dado.

Tasa bruta de emigración

Es el cociente entre el número de emigraciones ocurridas en un periodo determinado, partido por los efectivos de la población media del periodo y la anchura en años del mismo. En el caso de que el periodo sea un año equivale al número de emigrantes partido por la población a mitad de año.

1. Población y migraciones

1.1. Estructura de la población

1.1.1. Evolución de la población según censos y padrones por grupo de edad, sexo y provincia de residencia Años 1986-2003

	Mujeres								Total
	De 0 a 14 años	De 15 a 19 años	De 20 a 24 años	De 25 a 34 años	De 35 a 44 años	De 45 a 54 años	De 55 a 64 años	De 65 y más años	
Año 1986									
Andalucía									
Almería	57.080	20.052	18.967	31.071	24.091	23.075	21.874	27.146	223.356
Cádiz	141.961	51.316	46.718	74.918	59.293	52.843	44.779	53.038	524.866
Córdoba	87.196	33.720	33.585	50.307	39.278	41.314	41.226	55.116	381.742
Granada	92.595	36.881	35.857	52.667	41.698	44.089	42.534	51.957	398.278
Huelva	53.946	18.915	17.489	28.322	23.620	23.236	22.163	32.149	219.840
Jaén	74.491	29.617	29.854	41.371	32.114	36.896	36.481	46.209	327.033
Málaga	141.598	51.686	49.350	82.174	70.062	62.107	57.332	68.697	583.006
Sevilla	197.305	72.329	67.915	104.888	89.134	82.087	76.359	94.517	784.534
Total	846.172	314.516	299.735	465.718	379.290	365.647	342.748	428.829	3.442.655
España	4.204.118	1.604.505	1.573.899	2.712.058	2.343.746	2.203.729	2.164.765	2.788.437	19.595.257
Año 1991									
Andalucía									
Almería	52.618	19.959	19.520	35.721	26.883	21.450	23.472	30.485	230.108
Cádiz	129.942	51.547	49.006	85.491	64.548	52.460	49.580	59.971	542.545
Córdoba	80.327	31.078	32.028	58.340	41.588	38.043	43.386	60.911	385.701
Granada	83.904	35.018	35.029	61.128	43.913	40.153	45.391	58.426	319.058
Huelva	49.578	19.504	18.494	32.579	25.110	21.763	23.644	34.156	224.828
Jaén	68.322	26.271	26.695	48.478	32.947	32.221	38.366	49.485	322.785
Málaga	127.542	51.667	49.846	91.898	72.703	61.260	59.384	76.217	590.517
Sevilla	181.024	75.697	71.732	124.319	96.779	83.507	82.451	109.276	824.785
Total	773.257	310.741	302.350	537.954	404.471	350.857	365.674	478.927	3.524.231
España	3.670.640	1.631.351	1.586.109	2.958.696	2.457.094	2.111.405	2.258.531	3.161.996	19.835.822
Año 1996									
Andalucía									
Almería	48.695	21.096	21.167	41.657	33.653	25.070	23.442	36.429	251.209
Cádiz	110.393	50.875	50.239	92.913	75.213	57.942	50.522	69.406	557.503
Córdoba	69.688	30.453	30.631	61.261	49.454	39.010	40.023	68.632	389.152
Granada	74.536	33.572	35.046	65.888	52.300	42.140	42.719	66.348	412.549
Huelva	42.604	19.532	19.639	35.803	28.986	23.447	22.550	37.395	229.956
Jaén	63.062	25.106	25.043	50.996	40.182	31.154	35.618	57.530	328.691
Málaga	115.389	51.641	53.669	104.919	87.238	70.635	61.927	92.122	637.540
Sevilla	158.209	75.462	78.033	143.759	113.263	93.229	81.515	125.369	868.839
Total	682.573	307.736	313.464	597.198	480.289	382.626	358.313	553.238	3.675.437
España	3.096.327	1.527.695	1.643.259	3.166.433	2.749.625	2.333.212	2.138.464	3.614.829	20.269.844

Hombres

De 0 a 14 años	De 15 a 19 años	De 20 a 24 años	De 25 a 34 años	De 35 a 44 años	De 45 a 54 años	De 55 a 64 años	De 65 y más años	Total	
									Año 1986
									Andalucía
59.999	20.667	19.484	32.218	24.473	22.405	20.858	18.851	218.955	Almería
149.158	53.397	49.188	77.210	60.668	52.692	42.351	34.924	519.588	Cádiz
91.276	34.808	35.064	51.996	38.585	38.681	38.678	36.644	365.732	Córdoba
97.187	38.216	38.045	53.783	40.330	41.729	39.485	36.174	384.949	Granada
56.465	19.886	18.281	29.859	24.773	22.801	21.330	20.718	214.113	Huelva
78.896	31.155	31.338	44.008	30.502	35.467	35.384	33.061	319.811	Jaén
151.018	53.979	50.373	80.731	70.089	60.665	52.522	48.068	567.445	Málaga
209.062	75.778	70.105	105.903	87.971	78.857	68.275	60.416	756.367	Sevilla
893.061	327.886	311.878	475.708	377.391	353.297	318.883	288.856	3.346.960	Total
4.439.776	1.674.772	1.631.882	2.752.543	2.344.644	2.135.116	1.998.367	1.900.972	18.878.072	España
									Año 1991
									Andalucía
55.676	20.698	19.877	36.020	27.568	21.015	22.058	22.476	225.388	Almería
136.874	53.880	51.107	87.442	65.603	52.792	47.213	40.948	535.859	Cádiz
84.584	32.225	32.932	59.478	41.774	35.612	39.763	42.383	368.751	Córdoba
88.415	36.230	35.885	61.717	42.939	37.642	42.394	42.331	387.553	Granada
51.823	20.255	19.469	33.442	26.352	21.679	22.428	23.200	218.648	Huelva
72.027	27.801	28.217	50.004	33.411	29.696	36.776	36.916	314.848	Jaén
134.773	54.002	50.990	90.733	71.373	59.740	54.551	54.164	570.326	Málaga
191.379	79.232	75.235	125.885	95.789	80.902	74.634	71.862	794.918	Sevilla
815.551	324.323	313.712	544.721	404.809	339.078	339.817	334.280	3.416.291	Total
3.862.028	1.708.221	1.651.254	3.008.139	2.455.230	2.054.872	2.088.446	2.208.256	19.036.446	España
									Año 1996
									Andalucía
51.999	22.167	22.125	43.797	35.348	25.483	21.824	27.811	250.554	Almería
116.029	53.174	52.606	94.685	76.413	58.465	47.632	49.260	548.264	Cádiz
73.651	31.842	31.547	62.156	50.115	37.855	35.833	49.252	372.251	Córdoba
78.474	34.769	35.730	66.332	51.961	40.159	39.127	48.960	395.512	Granada
44.556	20.737	20.432	37.232	30.105	24.292	21.088	26.336	224.778	Huelva
65.635	26.399	26.405	52.312	41.955	29.454	32.820	44.876	319.856	Jaén
121.226	54.450	54.946	103.005	84.155	69.701	57.406	66.864	611.753	Málaga
167.567	79.418	80.870	145.736	112.456	91.118	74.751	84.563	836.479	Sevilla
719.137	322.958	324.659	605.252	482.503	376.525	330.482	397.925	3.559.441	Total
3.265.304	1.603.615	1.707.143	3.221.343	2.742.079	2.293.119	1.985.274	2.581.669	19.399.546	España

CONTINÚA →

1. Población y migraciones

1.1.1. Evolución de la población según censos y padrones por grupo de edad, sexo y provincia de residencia Años 1986-2003

	Mujeres								Total
	De 0 a 14 años	De 15 a 19 años	De 20 a 24 años	De 25 a 34 años	De 35 a 44 años	De 45 a 54 años	De 55 a 64 años	De 65 y más años	
Año 1998									
Andalucía									
Almería	47.355	20.355	21.573	42.189	35.115	26.461	22.325	37.894	253.267
Cádiz	102.228	48.596	50.935	94.662	78.417	61.164	49.035	73.324	558.361
Córdoba	66.235	29.098	30.988	62.085	52.503	40.323	38.617	72.083	391.932
Granada	68.944	31.622	34.301	65.669	54.765	42.723	40.556	70.727	409.307
Huelva	39.726	18.726	19.762	36.718	30.025	24.504	21.393	38.671	229.525
Jaén	64.410	24.365	24.453	49.669	41.649	30.786	32.873	58.314	326.519
Málaga	108.574	49.298	52.630	104.951	89.771	73.034	60.429	95.965	634.652
Sevilla	150.054	71.140	78.962	147.106	117.960	97.723	79.670	131.321	873.936
Total	647.525	293.200	313.606	603.048	500.209	396.720	344.896	578.308	3.677.512
España	2.945.082	1.429.339	1.641.718	3.216.084	2.853.022	2.426.731	2.071.720	3.780.489	20.364.185
Año 1999									
Andalucía									
Almería	46.505	19.973	21.707	42.578	36.513	27.378	22.459	39.349	256.462
Cádiz	101.918	47.089	51.091	94.827	80.780	62.189	50.038	76.189	564.121
Córdoba	66.285	28.076	30.862	61.149	54.007	40.727	37.909	73.420	392.435
Granada	68.285	30.766	34.515	66.308	57.118	43.624	40.643	74.050	415.309
Huelva	38.870	18.152	19.895	37.091	31.147	24.683	21.465	39.977	231.280
Jaén	58.420	23.874	24.899	50.154	44.049	32.004	33.140	61.856	328.396
Málaga	108.689	48.137	52.954	105.405	93.315	74.631	62.268	99.774	645.173
Sevilla	147.197	68.188	79.047	147.365	121.551	98.770	81.099	136.037	879.254
Total	636.172	284.252	314.969	604.877	518.480	404.005	349.021	600.660	3.712.436
España	2.892.641	1.366.633	1.639.134	3.231.919	2.931.235	2.473.113	2.086.733	3.910.109	20.531.517
Año 2000									
Andalucía									
Almería	45.788	19.448	21.801	43.176	38.200	27.947	22.260	40.225	258.845
Cádiz	98.775	45.368	50.797	96.312	84.111	62.968	50.759	78.052	567.142
Córdoba	64.546	27.336	30.483	61.060	56.127	41.053	37.806	74.517	392.929
Granada	64.439	29.610	34.014	66.331	59.457	44.234	40.052	75.209	413.345
Huelva	37.562	17.514	19.833	37.746	32.422	24.912	21.430	40.566	231.984
Jaén	56.189	23.236	24.529	49.312	45.964	32.050	32.277	62.951	326.508
Málaga	107.405	47.152	52.800	107.633	97.473	76.481	63.445	102.855	655.244
Sevilla	158.509	68.091	78.703	149.117	121.940	98.244	80.274	129.764	884.643
Total	633.212	277.755	312.961	610.687	535.695	407.889	348.303	604.137	3.730.640
España	2.870.700	1.310.510	1.621.207	3.301.002	3.027.006	2.492.953	2.085.888	3.969.138	20.678.404

Hombres									
De 0 a 14 años	De 15 a 19 años	De 20 a 24 años	De 25 a 34 años	De 35 a 44 años	De 45 a 54 años	De 55 a 64 años	De 65 y más años	Total	
									Año 1998
									Andalucía
49.826	21.280	22.443	44.610	36.957	27.045	20.974	29.041	252.176	Almería
107.723	50.986	53.016	96.797	79.440	61.917	46.550	52.693	549.122	Cádiz
70.196	30.825	31.817	62.896	53.301	39.572	34.539	52.101	375.247	Córdoba
72.142	32.854	35.220	66.033	54.231	41.040	36.881	53.467	391.868	Granada
42.023	19.515	20.693	38.241	31.014	25.453	19.968	27.523	224.430	Huelva
67.136	25.611	25.748	51.427	43.413	30.259	29.668	46.009	319.271	Jaén
111.537	51.926	54.502	102.832	86.715	71.515	56.215	70.684	605.926	Málaga
158.799	75.012	82.111	149.368	117.302	95.359	73.333	89.631	840.915	Sevilla
679.380	308.009	325.547	612.203	502.369	392.160	318.129	421.152	3.558.949	Total
3.098.043	1.502.793	1.711.390	3.283.847	2.846.058	2.390.883	1.932.176	2.723.277	19.488.467	España
									Año 1999
									Andalucía
49.366	20.958	22.782	45.316	38.451	28.113	21.061	30.327	256.374	Almería
108.284	49.850	53.233	97.183	81.652	62.825	47.671	54.983	555.681	Cádiz
70.671	29.640	31.972	62.031	54.620	40.072	34.057	53.177	376.240	Córdoba
71.642	31.937	35.684	66.800	56.595	42.130	36.768	56.193	397.749	Granada
41.244	18.693	21.044	38.744	32.025	25.786	20.138	28.554	226.228	Huelva
61.558	25.088	26.211	52.018	45.994	31.762	29.740	48.887	321.258	Jaén
108.054	51.047	54.810	104.002	90.123	73.016	57.829	74.030	612.911	Málaga
156.125	71.881	82.449	150.395	120.799	96.348	74.979	93.252	846.228	Sevilla
666.947	299.095	328.183	616.490	520.257	400.054	322.244	439.410	3.592.680	Total
3.052.063	1.439.162	1.715.743	3.317.014	2.926.855	2.437.290	1.953.063	2.829.453	19.670.641	España
									Año 2000
									Andalucía
48.751	20.370	22.982	46.279	40.301	28.834	20.873	30.994	259.384	Almería
104.991	47.379	53.073	98.712	85.182	63.776	48.232	56.618	557.963	Cádiz
68.686	28.742	31.766	61.781	56.805	40.528	34.099	53.902	376.308	Córdoba
67.566	30.802	34.896	67.054	59.101	42.852	36.377	57.011	395.659	Granada
39.804	18.016	21.012	39.503	33.301	25.970	20.349	29.060	227.014	Huelva
59.222	24.318	25.958	51.241	47.944	32.169	28.733	49.619	319.203	Jaén
106.886	49.619	54.626	106.371	94.889	74.643	59.597	76.976	623.607	Málaga
168.009	71.467	81.392	151.285	121.179	95.751	73.636	87.555	850.274	Sevilla
663.914	290.714	325.705	622.226	538.701	404.524	321.895	441.733	3.609.412	Total
3.024.299	1.378.525	1.691.637	3.394.916	3.037.821	2.463.356	1.957.824	2.873.004	19.821.382	España

CONTINÚA →

1. Población y migraciones

1.1.1. Evolución de la población según censos y padrones por grupo de edad, sexo y provincia de residencia Años 1986-2003

	Mujeres								Total
	De 0 a 14 años	De 15 a 19 años	De 20 a 24 años	De 25 a 34 años	De 35 a 44 años	De 45 a 54 años	De 55 a 64 años	De 65 y más años	
Año 2001									
Andalucía									
Almería	46.342	18.380	22.040	44.738	40.852	29.120	22.440	40.892	264.804
Cádiz	96.380	41.332	48.255	95.419	86.898	64.185	51.529	79.549	563.547
Córdoba	63.383	25.538	28.878	59.174	57.867	42.111	36.654	75.465	389.070
Granada	68.915	27.710	33.024	65.888	62.701	45.749	39.491	75.964	419.442
Huelva	38.349	16.199	19.146	38.420	33.995	25.494	21.282	40.560	233.445
Jaén	56.111	22.051	23.841	47.867	48.225	33.206	30.768	63.914	325.983
Málaga	106.105	43.513	51.263	108.743	101.572	77.887	65.155	102.742	656.980
Sevilla	143.814	59.375	72.979	150.051	132.237	100.190	82.426	139.870	880.942
Total	619.399	254.098	299.426	610.300	564.347	417.942	349.745	618.956	3.734.213
España	2.886.139	1.201.040	1.554.144	3.371.170	3.152.753	2.540.153	2.092.561	4.027.561	20.825.521
Año 2002									
Andalucía									
Almería	46.505	18.713	22.160	45.905	42.055	29.740	22.739	42.301	270.118
Cádiz	95.495	42.026	49.099	98.505	89.326	65.904	52.625	81.780	574.760
Córdoba	62.580	25.839	29.097	60.423	58.912	42.918	36.939	77.095	393.803
Granada	61.625	27.797	33.186	66.755	63.616	46.180	39.487	78.191	416.838
Huelva	36.194	16.214	19.294	38.934	34.414	25.968	21.324	41.593	233.935
Jaén	54.334	22.218	23.910	48.138	48.519	33.679	30.636	65.376	326.812
Málaga	106.146	44.741	52.538	112.626	105.819	80.774	66.743	109.449	678.836
Sevilla	144.397	59.895	73.774	153.194	135.381	102.044	83.229	143.995	895.909
Total	607.276	257.443	303.059	624.480	578.042	427.207	353.723	639.780	3.791.011
España	2.873.858	1.218.803	1.582.506	3.483.496	3.243.623	2.597.800	2.125.697	4.148.023	21.273.806
Año 2003									
Andalucía									
Almería	47.627	18.557	22.335	47.753	43.770	31.381	23.497	43.098	278.018
Cádiz	95.969	40.637	47.894	99.614	91.678	68.599	53.878	83.463	581.732
Córdoba	62.289	25.257	28.712	60.022	60.433	44.300	37.418	77.524	395.955
Granada	61.890	27.319	32.606	66.847	65.483	47.882	39.874	78.913	420.814
Huelva	37.323	15.609	19.093	39.476	35.539	26.754	22.000	41.750	237.544
Jaén	54.345	21.837	23.687	47.656	49.766	34.817	30.150	66.218	328.476
Málaga	109.044	43.893	52.713	116.219	110.552	84.475	69.425	112.769	699.090
Sevilla	145.887	57.892	71.805	155.922	139.824	104.992	85.966	145.561	907.849
Total	614.374	251.001	298.845	633.509	597.045	443.200	362.208	649.296	3.849.478
España	2.938.196	1.189.972	1.560.550	3.579.392	3.345.698	2.683.322	2.179.261	4.206.347	21.682.738

FUENTES: INE. Censo de Población 1981

INE. Padrones Municipales de Habitantes 1975, 1986, 1996

INE. Revisión del Padrón Municipal de Habitantes 1998, 1999, 2000, 2002, 2003

IEA. Censo de Población de Andalucía 1991 y 2001

Hombres								
De 0 a 14 años	De 15 a 19 años	De 20 a 24 años	De 25 a 34 años	De 35 a 44 años	De 45 a 54 años	De 55 a 64 años	De 65 y más años	Total
Año 2001								
Andalucía								
49.763	19.817	25.239	50.729	43.154	30.214	21.262	31.749	271.927
102.642	43.347	50.074	97.517	87.412	64.320	49.187	58.445	552.944
67.409	26.654	30.230	60.208	58.362	41.611	33.113	55.000	372.587
72.658	28.841	33.910	66.673	62.234	44.162	36.135	57.605	402.218
40.690	16.592	20.374	40.383	34.894	26.479	20.374	29.348	229.134
59.267	22.875	25.238	49.940	49.480	33.736	27.259	50.042	317.837
109.688	45.776	53.328	108.833	98.427	75.282	61.229	77.474	630.037
152.564	62.509	76.429	152.903	131.367	97.468	77.050	96.371	846.661
654.681	266.411	314.822	627.186	565.330	413.272	325.609	456.034	3.623.345
3.046.331	1.263.911	1.630.422	3.503.905	3.167.213	2.502.660	1.970.702	2.936.706	20.021.850
España								
Año 2002								
Andalucía								
49.811	19.821	24.111	51.667	45.201	31.345	21.679	32.745	276.380
101.890	44.135	51.110	100.966	90.853	66.603	50.440	60.036	566.033
66.675	26.862	30.722	61.341	59.817	42.569	33.485	55.857	377.328
65.569	29.078	34.332	68.425	63.796	45.137	36.457	59.326	402.121
38.466	16.711	20.598	41.575	35.828	27.164	20.582	30.075	230.999
57.600	23.022	25.478	50.895	50.461	34.516	27.431	51.172	320.575
107.026	47.102	54.721	113.055	103.535	79.056	63.729	82.950	651.174
153.296	63.098	77.184	156.613	135.471	99.839	78.239	99.071	862.811
640.333	269.829	318.256	644.537	584.963	426.229	332.042	471.232	3.687.421
3.034.646	1.283.897	1.667.092	3.657.971	3.302.188	2.583.131	2.013.750	3.021.414	20.564.089
España								
Año 2003								
Andalucía								
50.868	20.051	24.902	54.895	47.622	32.954	22.472	33.528	287.292
102.139	42.847	50.181	102.596	93.341	69.333	52.105	61.450	573.992
66.491	26.268	30.221	61.386	61.135	44.152	33.999	56.337	379.989
65.987	28.757	33.855	69.281	65.538	47.226	36.884	59.765	407.293
39.635	16.255	20.101	42.313	36.998	27.994	21.412	30.194	234.902
57.852	22.712	25.331	50.762	51.634	36.088	26.838	51.872	323.089
112.804	46.113	54.835	118.024	108.918	82.441	66.877	85.788	675.800
154.988	60.975	75.038	159.617	140.361	102.964	80.765	100.305	875.013
650.764	263.978	314.464	658.874	605.547	443.152	341.352	479.239	3.757.370
3.105.283	1.254.415	1.642.044	3.792.144	3.428.784	2.671.755	2.069.628	3.070.273	21.034.326
España								

1. Población y migraciones

1.1.2. Evolución de la población a 1 de enero según grandes grupos de edad por sexo y provincia de residencia. Años 1975-2004*

	Almería		Cádiz		Córdoba		Granada	
	Mujeres	Hombres	Mujeres	Hombres	Mujeres	Hombres	Mujeres	Hombres
Año 1975								
De 0 a 14 años	57.207	60.243	153.990	160.503	106.239	110.336	112.816	117.153
De 15 a 64 años	116.685	114.698	274.128	273.490	220.783	211.063	224.562	219.879
De 65 y más años	23.614	15.724	40.785	26.223	43.765	30.373	41.882	29.903
Total	197.506	190.665	468.903	460.216	370.787	351.772	379.260	366.935
Año 1976								
De 0 a 14 años	56.316	59.928	154.779	160.949	103.685	107.987	110.647	114.995
De 15 a 64 años	117.787	115.856	277.013	277.361	220.698	211.761	225.243	220.904
De 65 y más años	24.279	16.184	42.393	27.220	45.076	31.276	43.368	30.916
Total	198.382	191.968	474.185	465.530	369.459	351.024	379.258	366.815
Año 1977								
De 0 a 14 años	56.774	60.130	155.410	162.300	101.833	106.350	109.114	113.560
De 15 a 64 años	118.505	117.176	280.432	281.146	220.960	212.595	226.368	222.144
De 65 y más años	24.534	16.452	43.303	27.658	45.857	31.520	44.345	31.437
Total	199.813	193.758	479.145	471.104	368.650	350.465	379.827	367.141
Año 1978								
De 0 a 14 años	57.094	60.548	155.918	163.181	100.277	104.571	107.688	112.287
De 15 a 64 años	119.329	118.184	283.403	284.376	220.777	213.720	227.839	223.654
De 65 y más años	24.874	16.800	44.440	28.426	47.238	32.038	45.510	32.065
Total	201.297	195.532	483.761	475.983	368.292	350.329	381.037	368.006
Año 1979								
De 0 a 14 años	57.532	60.299	155.784	163.857	98.335	103.101	106.298	111.318
De 15 a 64 años	120.683	120.008	286.623	287.756	221.281	214.995	229.722	225.486
De 65 y más años	24.909	16.993	45.473	29.258	48.328	32.548	46.661	32.504
Total	203.124	197.300	487.880	480.871	367.944	350.644	382.681	369.308
Año 1980								
De 0 a 14 años	57.492	60.147	154.740	163.112	96.256	101.029	104.316	109.679
De 15 a 64 años	122.298	121.968	290.656	292.956	222.441	217.432	232.844	228.105
De 65 y más años	25.316	17.315	46.948	29.973	49.448	33.067	47.492	33.124
Total	205.106	199.430	492.344	486.041	368.145	351.528	384.652	370.908
Año 1981								
De 0 a 14 años	57.797	60.214	153.364	162.786	93.390	98.703	101.895	107.434
De 15 a 64 años	124.203	124.268	295.193	298.440	224.240	220.135	235.802	231.469
De 65 y más años	25.648	17.643	47.929	30.644	50.297	33.402	48.260	33.636
Total	207.648	202.125	496.486	491.870	367.927	352.240	385.957	372.539
Año 1982								
De 0 a 14 años	57.495	59.918	152.465	161.469	92.028	97.129	100.235	105.277
De 15 a 64 años	126.927	127.197	300.989	305.614	226.447	223.426	239.198	235.424
De 65 y más años	25.817	17.831	48.722	31.020	51.026	33.662	48.669	34.111
Total	210.239	204.946	502.176	498.103	369.501	354.217	388.102	374.812

Huelva		Jaén		Málaga		Sevilla		Andalucía		
Mujeres	Hombres	Mujeres	Hombres	Mujeres	Hombres	Mujeres	Hombres	Mujeres	Hombres	
55.788	58.749	97.283	101.396	136.076	144.305	213.544	222.595	932.943	975.278	Año 1975
122.532	120.370	197.069	191.174	275.283	267.721	419.133	403.207	1.850.175	1.801.602	De 0 a 14 años
26.533	17.502	39.431	29.399	47.274	33.197	71.244	46.120	334.528	228.441	De 15 a 64 años
204.853	196.621	333.783	321.969	458.633	445.223	703.921	671.922	3.117.646	3.005.321	De 65 y más años
										Total
55.808	58.735	93.959	98.212	137.697	145.750	214.083	223.452	926.974	970.007	Año 1976
122.396	120.800	197.087	191.653	280.111	273.067	422.466	407.596	1.862.801	1.818.998	De 0 a 14 años
27.221	17.860	40.452	30.030	48.941	34.536	73.360	47.166	345.090	235.188	De 15 a 64 años
205.425	197.395	331.498	319.895	466.749	453.353	709.909	678.214	3.134.865	3.024.193	De 65 y más años
										Total
56.240	59.452	91.307	95.851	139.666	147.487	216.191	226.368	926.535	971.498	Año 1977
122.361	120.950	196.819	191.526	285.480	278.731	426.377	411.677	1.877.302	1.835.945	De 0 a 14 años
27.749	18.160	41.116	30.552	50.457	35.778	75.025	48.236	352.386	239.793	De 15 a 64 años
206.350	198.562	329.242	317.929	475.603	461.996	717.593	686.281	3.156.223	3.047.236	De 65 y más años
										Total
56.605	59.755	88.920	93.949	140.657	148.496	217.910	228.954	925.068	971.742	Año 1978
122.242	121.450	196.069	191.126	291.987	285.693	431.983	417.786	1.893.629	1.855.989	De 0 a 14 años
28.658	18.703	41.900	31.043	52.419	36.979	77.500	49.736	362.539	245.790	De 15 a 64 años
207.505	199.908	326.889	316.118	485.063	471.168	727.393	696.476	3.181.236	3.073.521	De 65 y más años
										Total
56.772	59.821	86.431	91.871	140.479	148.638	218.956	230.585	920.586	969.489	Año 1979
122.800	122.609	195.815	191.155	300.144	293.741	438.810	425.651	1.915.878	1.881.401	De 0 a 14 años
29.324	19.026	42.380	31.410	54.337	37.971	79.761	51.246	371.173	250.956	De 15 a 64 años
208.896	201.456	324.626	314.436	494.960	480.350	737.527	707.482	3.207.637	3.101.846	De 65 y más años
										Total
56.561	59.585	83.854	89.628	139.863	147.748	217.875	230.415	910.957	961.342	Año 1980
124.035	124.215	196.248	192.322	308.552	302.935	446.589	434.187	1.943.663	1.914.120	De 0 a 14 años
29.773	19.270	42.906	31.690	56.306	39.068	82.315	52.996	380.504	256.503	De 15 a 64 años
210.369	203.070	323.008	313.640	504.721	489.751	746.779	717.598	3.235.124	3.131.965	De 65 y más años
										Total
56.693	60.508	81.988	88.320	140.766	149.475	216.693	228.579	902.586	956.019	Año 1981
125.146	125.728	197.253	193.873	317.301	312.169	453.388	442.506	1.972.526	1.948.588	De 0 a 14 años
30.299	19.391	43.355	31.756	58.383	40.472	84.502	54.432	388.673	261.376	De 15 a 64 años
212.138	205.627	322.596	313.949	516.450	502.116	754.583	725.517	3.263.785	3.165.983	De 65 y más años
										Total
56.402	60.137	80.280	86.744	140.938	150.127	214.324	226.057	894.167	946.858	Año 1982
126.937	127.835	198.437	196.148	327.777	322.775	461.232	452.006	2.007.944	1.990.425	De 0 a 14 años
30.438	19.554	43.656	31.685	60.147	41.607	86.291	55.104	394.766	264.574	De 15 a 64 años
213.777	207.526	322.373	314.577	528.862	514.509	761.847	733.167	3.296.877	3.201.857	De 65 y más años
										Total

CONTINÚA →

1. Población y migraciones

1.1.2. Evolución de la población a 1 de enero según grandes grupos de edad por sexo y provincia de residencia. Años 1975-2004*

	Almería		Cádiz		Córdoba		Granada	
	Mujeres	Hombres	Mujeres	Hombres	Mujeres	Hombres	Mujeres	Hombres
Año 1983								
De 0 a 14 años	57.609	60.231	150.175	160.055	90.813	95.729	98.584	103.510
De 15 a 64 años	129.880	130.357	307.931	313.028	229.914	227.557	243.080	239.901
De 65 y más años	26.121	17.984	49.631	31.814	52.061	34.113	49.567	34.575
Total	213.610	208.572	507.737	504.897	372.788	357.399	391.231	377.986
Año 1984								
De 0 a 14 años	57.658	60.488	149.141	158.427	90.056	94.413	97.191	102.234
De 15 a 64 años	133.175	133.863	315.362	320.823	233.435	231.815	246.942	244.478
De 65 y más años	26.303	18.094	50.576	32.556	52.885	34.650	50.257	34.753
Total	217.136	212.445	515.079	511.806	376.376	360.878	394.390	381.465
Año 1985								
De 0 a 14 años	57.513	60.321	147.628	156.290	89.109	93.314	96.006	100.955
De 15 a 64 años	136.222	137.168	322.670	328.315	236.906	235.372	250.461	248.185
De 65 y más años	26.698	18.375	51.367	33.361	53.665	35.320	50.869	35.237
Total	220.433	215.864	521.665	517.966	379.680	364.006	397.336	384.377
Año 1986								
De 0 a 14 años	56.990	59.949	145.643	153.891	87.872	92.089	94.527	99.447
De 15 a 64 años	138.762	139.667	328.647	334.283	239.034	237.412	253.130	250.978
De 65 y más años	27.075	18.771	52.773	34.613	54.933	36.419	51.831	35.978
Total	222.827	218.387	527.063	522.787	381.839	365.920	399.488	386.403
Año 1987								
De 0 a 14 años	56.224	59.209	143.289	151.354	86.667	90.956	92.863	97.775
De 15 a 64 años	140.817	141.616	333.892	339.537	240.622	238.630	255.343	252.766
De 65 y más años	27.491	19.309	53.992	35.874	55.915	37.541	52.657	36.986
Total	224.532	220.134	531.173	526.765	383.204	367.127	400.863	387.527
Año 1988								
De 0 a 14 años	55.331	58.337	140.720	148.475	85.160	89.453	91.206	95.973
De 15 a 64 años	141.908	142.590	338.248	344.071	241.595	239.604	256.478	253.703
De 65 y más años	28.211	20.119	55.515	37.217	57.228	38.636	54.124	38.182
Total	225.450	221.046	534.483	529.763	383.983	367.693	401.808	387.858
Año 1989								
De 0 a 14 años	54.279	57.372	138.099	145.611	83.685	88.361	89.331	93.929
De 15 a 64 años	143.041	143.409	342.399	348.067	242.175	240.072	257.567	254.239
De 65 y más años	28.754	20.787	56.928	38.452	58.329	39.755	55.370	39.386
Total	226.074	221.568	537.426	532.130	384.189	368.188	402.268	387.554
Año 1990								
De 0 a 14 años	53.185	56.671	135.117	142.326	82.016	86.994	87.291	91.934
De 15 a 64 años	144.519	144.577	346.728	352.449	243.140	240.546	258.691	254.979
De 65 y más años	29.385	21.527	58.501	39.707	59.425	40.955	56.829	40.623
Total	227.089	222.775	540.346	534.482	384.581	368.495	402.811	387.536

Huelva		Jaén		Málaga		Sevilla		Andalucía		
Mujeres	Hombres	Mujeres	Hombres	Mujeres	Hombres	Mujeres	Hombres	Mujeres	Hombres	
56.235	59.571	78.747	84.939	141.868	151.681	211.621	223.515	885.652	939.231	Año 1983
128.665	130.376	200.788	199.434	339.835	335.263	469.100	461.014	2.049.193	2.036.930	De 0 a 14 años
30.709	19.590	44.167	31.982	62.135	42.793	87.757	55.911	402.148	268.762	De 15 a 64 años
215.609	209.537	323.702	316.355	543.838	529.737	768.478	740.440	3.336.993	3.244.923	De 65 y más años
										Total
55.868	58.919	77.601	83.161	142.769	152.767	208.396	221.275	878.680	931.684	Año 1984
130.425	132.739	203.026	202.967	352.413	348.287	476.491	469.010	2.091.269	2.083.982	De 0 a 14 años
31.081	19.802	44.852	32.262	64.112	44.272	89.549	56.851	409.615	273.240	De 15 a 64 años
217.374	211.460	325.479	318.390	559.294	545.326	774.436	747.136	3.379.564	3.288.906	De 65 y más años
										Total
55.281	58.259	76.445	81.956	142.737	152.851	205.196	218.045	869.915	921.991	Año 1985
132.197	134.863	205.074	205.721	364.008	359.514	484.190	477.394	2.131.728	2.126.532	De 0 a 14 años
31.436	20.164	45.367	32.441	65.749	45.662	91.387	58.067	416.538	278.627	De 15 a 64 años
218.914	213.286	326.886	320.118	572.494	558.027	780.773	753.506	3.418.181	3.327.150	De 65 y más años
										Total
54.606	57.495	75.226	80.284	141.184	150.930	201.868	214.824	857.916	908.909	Año 1986
133.525	136.638	206.009	207.458	371.697	367.488	491.220	485.350	2.162.024	2.159.274	De 0 a 14 años
32.041	20.563	46.121	32.906	68.244	47.699	94.165	59.938	427.183	286.887	De 15 a 64 años
220.172	214.696	327.356	320.648	581.125	566.117	787.253	760.112	3.447.123	3.355.070	De 65 y más años
										Total
53.863	56.528	74.209	78.889	138.795	148.339	198.540	211.270	844.450	894.320	Año 1987
134.930	138.066	206.125	208.005	377.493	373.073	499.152	493.349	2.188.374	2.185.042	De 0 a 14 años
32.538	21.209	46.765	33.468	70.030	49.090	96.538	62.280	435.926	295.757	De 15 a 64 años
221.331	215.803	327.099	320.362	586.318	570.502	794.230	766.899	3.468.750	3.375.119	De 65 y más años
										Total
52.840	55.490	72.807	77.309	135.809	144.835	195.133	207.520	829.006	877.392	Año 1988
136.244	139.295	205.669	207.454	379.322	374.865	506.786	502.082	2.206.250	2.203.664	De 0 a 14 años
33.109	21.808	47.550	34.144	71.592	50.452	99.809	64.700	447.138	305.258	De 15 a 64 años
222.193	216.593	326.026	318.907	586.723	570.152	801.728	774.302	3.482.394	3.386.314	De 65 y más años
										Total
51.841	54.487	71.405	75.632	132.561	140.945	191.748	203.480	812.949	859.817	Año 1989
137.582	140.474	205.079	206.528	379.486	374.951	515.022	511.037	2.222.351	2.218.777	De 0 a 14 años
33.427	22.257	47.857	34.836	72.823	51.362	102.987	67.217	456.475	314.052	De 15 a 64 años
222.850	217.218	324.341	316.996	584.870	567.258	809.757	781.734	3.491.775	3.392.646	De 65 y más años
										Total
50.685	53.330	70.157	74.278	129.072	136.988	187.567	198.907	795.090	841.428	Año 1990
139.164	141.749	204.653	205.718	381.096	376.274	523.938	520.657	2.241.929	2.236.949	De 0 a 14 años
33.826	22.666	48.632	35.776	74.110	52.343	106.073	69.488	466.781	323.085	De 15 a 64 años
223.675	217.745	323.442	315.772	584.278	565.605	817.578	789.052	3.503.800	3.401.462	De 65 y más años
										Total

CONTINÚA →

1. Población y migraciones

1.1.2. Evolución de la población a 1 de enero según grandes grupos de edad por sexo y provincia de residencia. Años 1975-2004*

	Almería		Cádiz		Córdoba		Granada	
	Mujeres	Hombres	Mujeres	Hombres	Mujeres	Hombres	Mujeres	Hombres
Año 1991								
De 0 a 14 años	52.364	55.950	131.543	138.890	80.385	85.418	85.303	89.979
De 15 a 64 años	146.799	147.064	351.916	357.330	244.344	241.688	260.326	256.490
De 65 y más años	30.324	22.332	59.661	40.659	60.679	42.094	58.212	42.116
Total	229.487	225.346	543.120	536.879	385.408	369.200	403.841	388.585
Año 1992								
De 0 a 14 años	51.587	55.371	127.737	134.958	78.612	83.749	83.450	88.210
De 15 a 64 años	150.076	150.556	357.018	362.391	245.609	242.927	262.395	258.298
De 65 y más años	31.261	23.346	61.178	41.806	62.087	43.195	59.660	43.435
Total	232.924	229.273	545.933	539.155	386.308	369.871	405.505	389.943
Año 1993								
De 0 a 14 años	51.284	55.194	123.766	130.796	77.160	82.299	81.774	86.272
De 15 a 64 años	154.161	155.397	362.558	367.635	247.136	244.248	264.765	260.667
De 65 y más años	32.491	24.527	62.456	42.957	63.417	44.514	61.274	44.731
Total	237.936	235.118	548.780	541.388	387.713	371.061	407.813	391.670
Año 1994								
De 0 a 14 años	50.848	54.977	119.845	126.645	75.649	80.541	79.897	84.179
De 15 a 64 años	158.798	160.911	367.862	372.651	248.372	245.638	267.203	263.298
De 65 y más años	33.867	25.747	63.811	44.238	64.905	45.833	62.876	46.211
Total	243.513	241.635	551.518	543.534	388.926	372.012	409.976	393.688
Año 1995								
De 0 a 14 años	50.191	54.365	115.705	122.140	74.026	78.771	77.792	82.241
De 15 a 64 años	162.951	165.912	372.615	377.382	249.529	247.093	269.585	265.544
De 65 y más años	35.086	26.988	65.472	45.869	66.333	46.968	64.536	47.613
Total	248.228	247.265	553.792	545.391	389.888	372.832	411.913	395.398
Año 1996								
De 0 a 14 años	49.224	53.389	111.713	117.750	72.115	76.887	75.905	80.122
De 15 a 64 años	165.784	169.368	376.592	381.334	250.546	248.173	271.140	267.370
De 65 y más años	36.549	28.176	67.315	47.338	67.645	48.258	66.572	49.267
Total	251.557	250.933	555.620	546.422	390.306	373.318	413.617	396.759
Año 1997								
De 0 a 14 años	47.996	51.593	108.254	114.100	70.015	74.442	73.398	77.662
De 15 a 64 años	167.220	171.616	379.097	384.480	251.720	250.392	270.734	267.063
De 65 y más años	37.009	28.285	69.466	49.098	69.261	49.476	67.204	49.584
Total	252.225	251.494	556.817	547.678	390.996	374.310	411.336	394.309
Año 1998								
De 0 a 14 años	46.882	50.151	104.973	110.841	67.908	72.133	71.125	75.268
De 15 a 64 años	168.482	173.603	380.919	387.251	252.813	252.488	269.947	266.532
De 65 y más años	37.907	28.423	72.472	51.028	71.210	50.623	68.238	50.067
Total	253.271	252.177	558.364	549.120	391.931	375.244	409.310	391.867

Huelva		Jaén		Málaga		Sevilla		Andalucía		
Mujeres	Hombres	Mujeres	Hombres	Mujeres	Hombres	Mujeres	Hombres	Mujeres	Hombres	
49.454	51.933	68.802	72.655	125.872	133.444	182.870	194.041	776.593	822.310	Año 1991
140.846	143.449	204.883	205.850	386.230	380.877	533.525	530.751	2.268.869	2.263.499	De 0 a 14 años
34.097	23.063	49.357	36.658	75.845	53.845	108.865	71.513	477.040	332.280	De 15 a 64 años
224.397	218.445	323.042	315.163	587.947	568.166	825.260	796.305	3.522.502	3.418.089	De 65 y más años
										Total
47.933	50.310	67.564	71.395	123.385	130.856	178.113	189.451	758.381	804.300	Año 1992
142.749	145.328	205.391	206.334	393.652	388.004	543.964	541.275	2.300.854	2.295.113	De 0 a 14 años
34.508	23.597	50.595	37.888	78.256	55.647	111.247	73.423	488.792	342.337	De 15 a 64 años
225.190	219.235	323.550	315.617	595.293	574.507	833.324	804.149	3.548.027	3.441.750	De 65 y más años
										Total
46.833	49.122	66.760	70.420	121.531	128.624	173.623	184.736	742.731	787.463	Año 1993
144.611	147.457	206.442	207.175	404.147	398.532	555.808	552.758	2.339.628	2.333.869	De 0 a 14 años
34.741	23.941	51.930	39.232	81.212	57.695	113.331	75.196	500.852	352.793	De 15 a 64 años
226.185	220.520	325.132	316.827	606.890	584.851	842.762	812.690	3.583.211	3.474.125	De 65 y más años
										Total
45.627	47.710	65.951	69.616	119.031	126.248	169.331	180.065	726.179	769.981	Año 1994
146.476	149.766	207.613	208.189	416.115	410.191	566.998	564.384	2.379.437	2.375.028	De 0 a 14 años
35.175	24.298	53.568	40.731	84.775	60.494	115.878	77.182	514.855	364.734	De 15 a 64 años
227.278	221.774	327.132	318.536	619.921	596.933	852.207	821.631	3.620.471	3.509.743	De 65 y más años
										Total
44.320	46.339	64.861	68.522	116.386	123.200	165.040	174.997	708.321	750.575	Año 1995
148.172	151.669	208.644	209.205	426.292	420.294	576.514	574.424	2.414.302	2.411.523	De 0 a 14 años
35.729	24.799	55.267	42.320	88.438	63.403	118.849	79.388	529.710	377.348	De 15 a 64 años
228.221	222.807	328.772	320.047	631.116	606.897	860.403	828.809	3.652.333	3.539.446	De 65 y más años
										Total
42.950	44.891	63.404	67.036	113.146	119.447	160.144	169.751	688.601	729.273	Año 1996
149.659	153.404	209.503	210.028	433.432	427.439	583.946	582.395	2.440.602	2.439.511	De 0 a 14 años
36.305	25.348	56.983	43.903	91.947	66.219	121.952	81.555	545.268	390.064	De 15 a 64 años
228.914	223.643	329.890	320.967	638.525	613.105	866.042	833.701	3.674.471	3.558.848	De 65 y más años
										Total
41.601	43.661	62.041	65.327	110.847	116.886	155.904	165.432	670.029	709.082	Año 1997
150.437	154.326	208.059	209.771	432.071	425.327	588.143	587.573	2.447.392	2.450.454	De 0 a 14 años
37.113	25.929	57.979	45.026	93.307	67.237	125.470	84.132	556.763	398.724	De 15 a 64 años
229.151	223.916	328.079	320.124	636.225	609.450	869.517	837.137	3.674.184	3.558.260	De 65 y más años
										Total
40.223	42.689	60.616	63.658	109.271	114.579	152.214	161.472	653.212	690.791	Año 1998
151.000	154.971	206.680	209.399	430.063	422.854	591.557	592.276	2.451.461	2.459.374	De 0 a 14 años
38.302	26.773	59.224	46.215	95.319	68.494	130.164	87.162	572.836	408.785	De 15 a 64 años
229.525	224.433	326.520	319.272	634.653	605.927	873.935	840.910	3.677.509	3.558.950	De 65 y más años
										Total

CONTINÚA →

1. Población y migraciones

1.1.2. Evolución de la población a 1 de enero según grandes grupos de edad por sexo y provincia de residencia. Años 1975-2004*

	Almería		Cádiz		Córdoba		Granada	
	Mujeres	Hombres	Mujeres	Hombres	Mujeres	Hombres	Mujeres	Hombres
Año 1999								
De 0 a 14 años	46.076	49.433	102.004	107.893	66.530	70.822	70.003	74.067
De 15 a 64 años	170.494	175.667	383.437	389.428	252.797	252.588	270.432	267.090
De 65 y más años	38.752	29.408	74.358	52.924	72.595	52.022	70.138	51.729
Total	255.322	254.508	559.799	550.245	391.922	375.432	410.573	392.886
Año 2000								
De 0 a 14 años	45.489	48.881	99.417	105.340	65.314	69.428	68.959	73.001
De 15 a 64 años	172.234	177.660	385.899	391.623	253.238	253.410	271.166	267.921
De 65 y más años	39.681	30.297	76.017	54.465	73.394	52.781	71.745	52.992
Total	257.404	256.838	561.333	551.428	391.946	375.619	411.870	393.914
Año 2001								
De 0 a 14 años	44.987	48.416	97.374	103.343	64.167	68.297	68.049	72.065
De 15 a 64 años	173.911	179.629	387.799	393.355	253.604	253.880	271.775	268.653
De 65 y más años	40.618	31.130	77.811	56.004	74.254	53.663	73.390	54.250
Total	259.516	259.175	562.984	552.702	392.025	375.840	413.214	394.968
Año 2002								
De 0 a 14 años	44.659	48.135	95.922	101.715	63.208	67.442	67.373	71.485
De 15 a 64 años	175.470	181.458	389.078	394.857	253.656	254.217	272.042	269.093
De 65 y más años	41.542	31.941	79.758	57.515	75.314	54.442	75.198	55.480
Total	261.671	261.534	564.758	554.087	392.178	376.101	414.613	396.058
Año 2003								
De 0 a 14 años	44.380	47.727	94.740	100.493	62.455	66.741	66.830	70.953
De 15 a 64 años	177.168	183.617	390.682	396.540	254.333	254.853	272.867	270.099
De 65 y más años	42.321	32.558	81.216	58.535	75.606	54.798	76.342	56.125
Total	263.869	263.902	566.638	555.568	392.394	376.392	416.039	397.177
Año 2004								
De 0 a 14 años	44.270	47.548	93.767	99.627	61.895	65.968	66.456	70.700
De 15 a 64 años	179.015	185.870	392.484	398.211	255.031	256.029	274.182	271.327
De 65 y más años	42.823	32.873	82.387	59.331	75.759	54.735	76.891	56.320
Total	266.108	266.291	568.638	557.169	392.685	376.732	417.529	398.347

FUENTES: IEA. Un Siglo de Demografía en Andalucía
IEA. Proyección de la Población de Andalucía 1998-2051

*Poblaciones estimadas.

Huelva		Jaén		Málaga		Sevilla		Andalucía		
Mujeres	Hombres	Mujeres	Hombres	Mujeres	Hombres	Mujeres	Hombres	Mujeres	Hombres	
39.214	41.753	59.424	62.513	106.712	111.841	148.936	158.084	638.899	676.406	Año 1999
151.349	155.454	206.407	209.114	433.563	426.411	594.843	595.969	2.463.322	2.471.721	De 0 a 14 años
39.172	27.604	60.541	47.486	97.844	70.658	133.680	89.989	587.080	421.820	De 15 a 64 años
229.735	224.811	326.372	319.113	638.119	608.910	877.459	844.042	3.689.301	3.569.947	De 65 y más años
										Total
38.389	40.993	58.369	61.379	104.341	109.551	146.337	155.502	626.615	664.075	Año 2000
151.951	156.124	206.242	209.173	437.060	429.849	598.508	599.778	2.476.298	2.485.538	De 0 a 14 años
39.674	28.122	61.616	48.385	100.241	72.513	136.201	91.915	598.569	431.470	De 15 a 64 años
230.014	225.239	326.227	318.937	641.642	611.913	881.046	847.195	3.701.482	3.581.083	De 65 y más años
										Total
37.685	40.289	57.349	60.486	102.407	107.419	144.427	153.353	616.445	653.668	Año 2001
152.380	156.806	206.087	209.109	440.115	433.112	601.260	603.060	2.486.931	2.497.604	De 0 a 14 años
40.291	28.640	62.701	49.171	102.713	74.445	139.061	94.037	610.839	441.340	De 15 a 64 años
230.356	225.735	326.137	318.766	645.235	614.976	884.748	850.450	3.714.215	3.592.612	De 65 y más años
										Total
37.095	39.815	56.399	59.544	100.976	106.065	143.126	152.080	608.758	646.281	Año 2002
152.691	157.322	205.899	209.190	442.483	435.620	603.077	605.482	2.494.396	2.507.239	De 0 a 14 años
40.999	29.173	63.770	49.869	105.454	76.425	142.371	96.247	624.406	451.092	De 15 a 64 años
230.785	226.310	326.068	318.603	648.913	618.110	888.574	853.809	3.727.560	3.604.612	De 65 y más años
										Total
36.642	39.452	55.652	58.771	99.834	104.967	142.267	151.215	602.800	640.319	Año 2003
153.435	158.173	205.704	209.092	444.855	438.106	606.256	608.638	2.505.300	2.519.118	De 0 a 14 años
41.204	29.320	64.685	50.600	107.967	78.221	143.948	97.396	633.289	457.553	De 15 a 64 años
231.281	226.945	326.041	318.463	652.656	621.294	892.471	857.249	3.741.389	3.616.990	De 65 y más años
										Total
36.347	39.116	55.029	58.010	99.196	104.327	141.764	150.794	598.724	636.090	Año 2004
154.297	159.255	206.014	209.883	447.617	440.910	609.400	611.685	2.518.040	2.533.170	De 0 a 14 años
41.205	29.288	65.016	50.457	109.660	79.321	145.314	98.321	639.055	460.646	De 15 a 64 años
231.849	227.659	326.059	318.350	656.473	624.558	896.478	860.800	3.755.819	3.629.906	De 65 y más años
										Total

1. Población y migraciones

1.1.3.G. Pirámides de población. Años 1991 y 2003 (porcentaje)

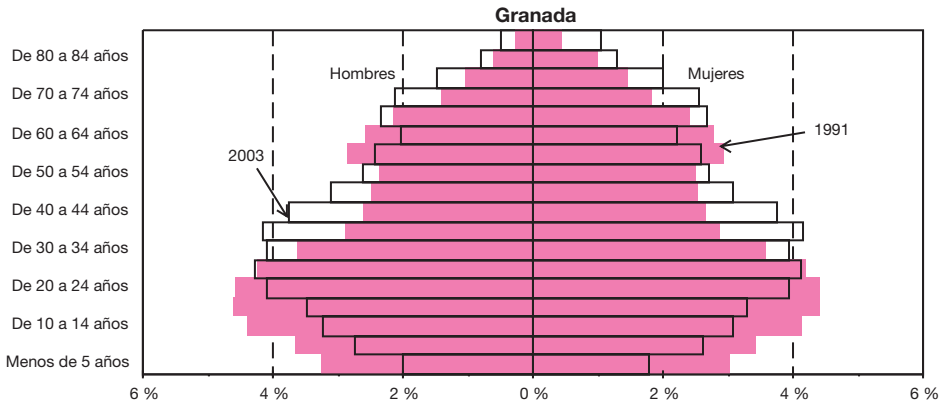
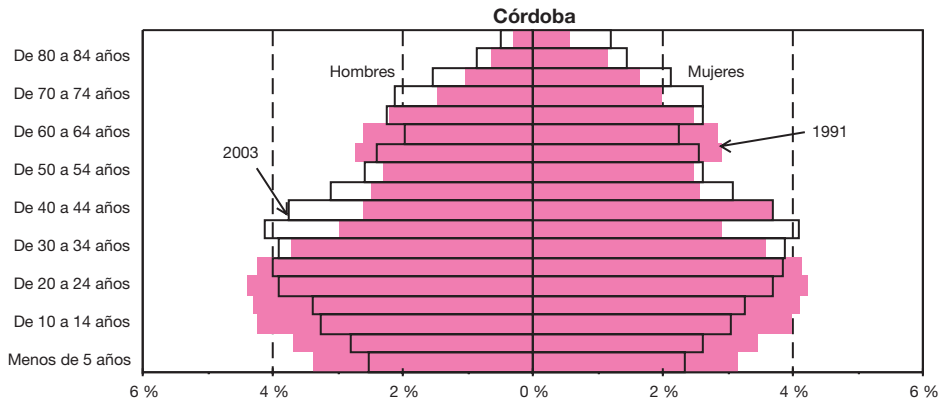
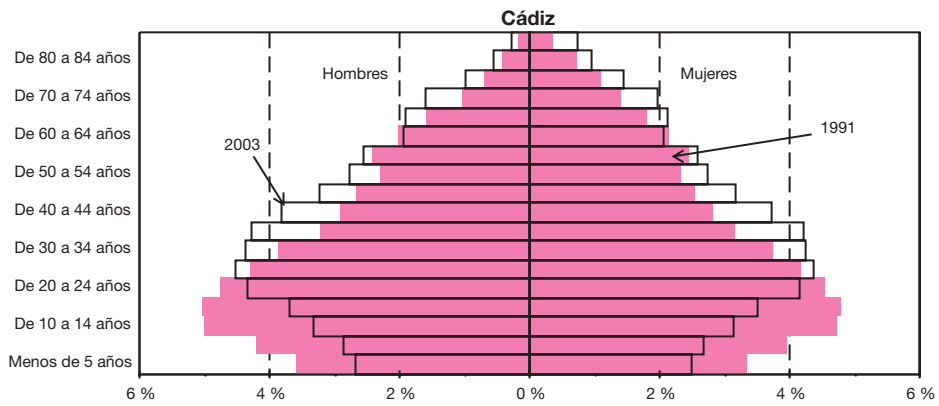
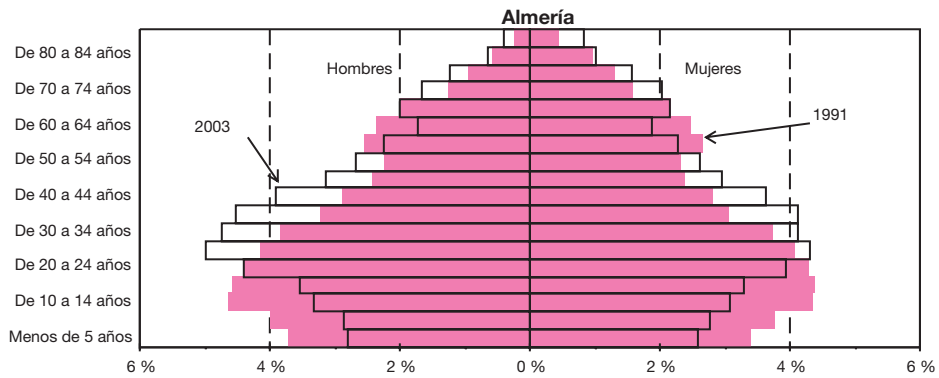

CONTINÚA →

1.1.3.G. Pirámides de población. Años 1991 y 2003

(porcentaje)

CONTINUACIÓN

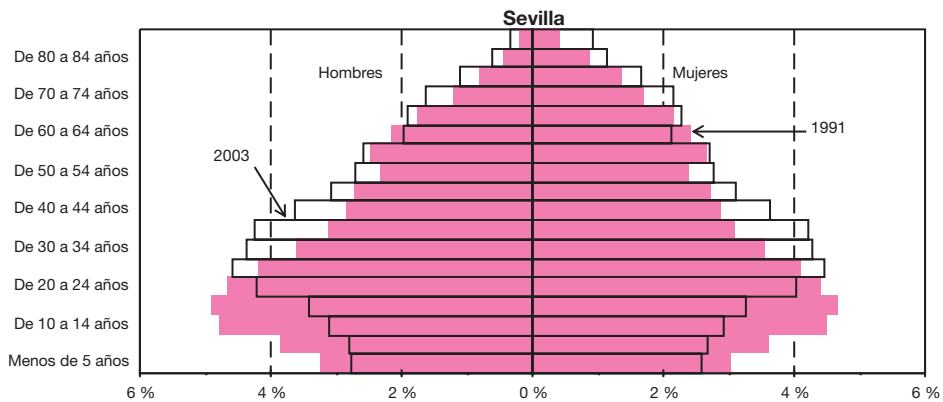
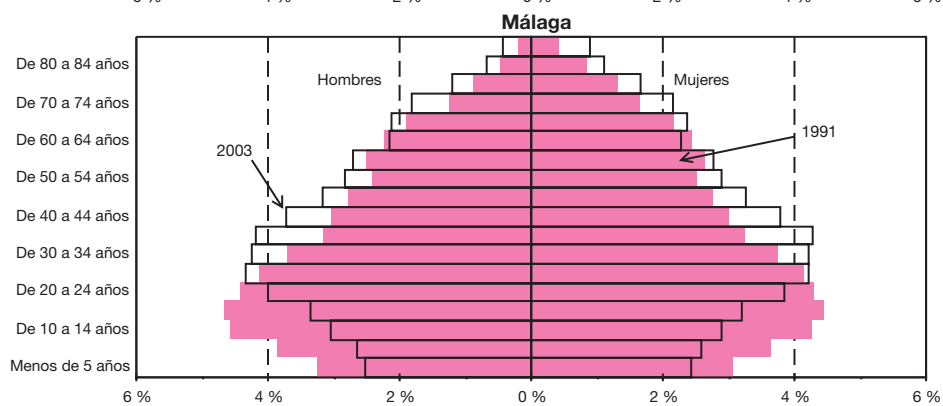
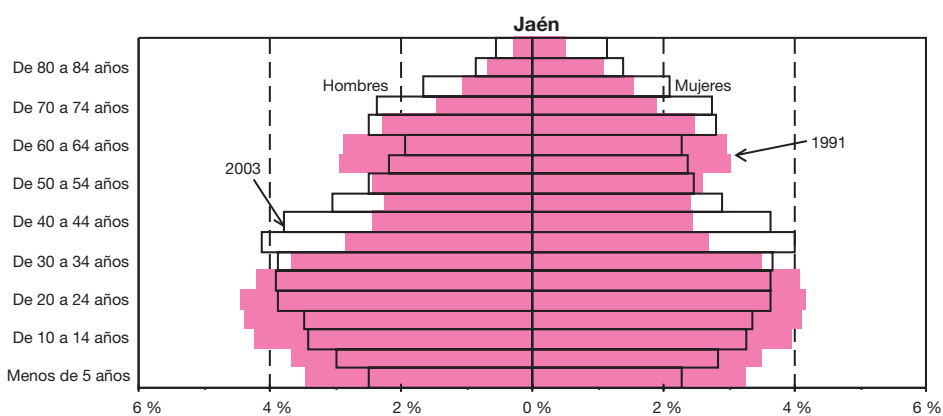
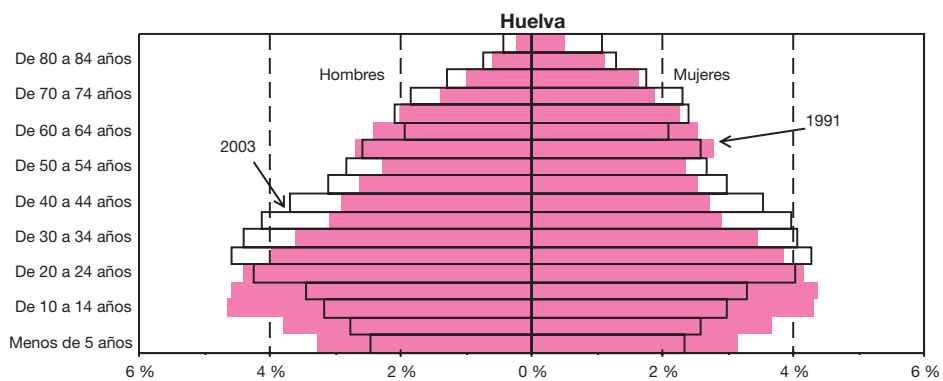

CONTINÚA →

1. Población y migraciones

1.1.3.G. Pirámides de población. Años 1991 y 2003 (porcentaje)

CONTINUACIÓN

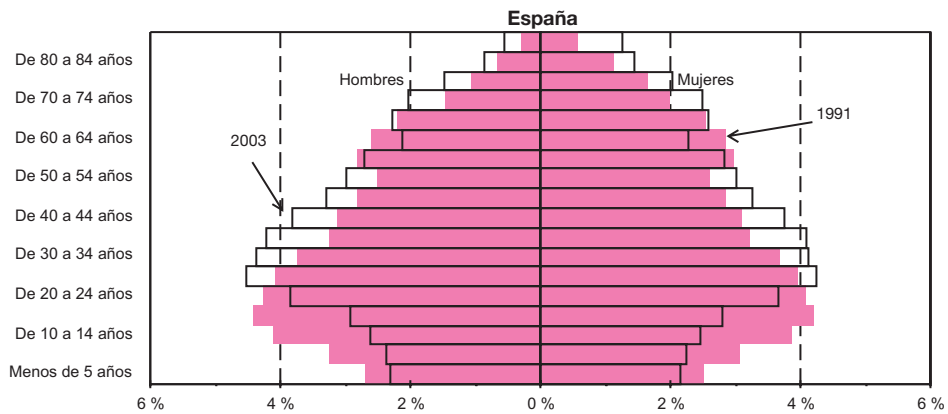
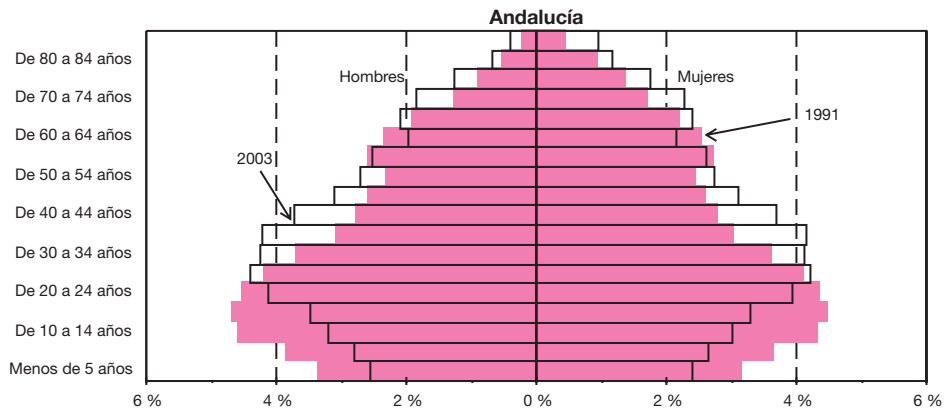

FUENTES: INE. Censo de Población 1991
IEA. Censo de Población de Andalucía 1991
INE. Revisión del Padrón Municipal de Habitantes 2003

1.1.4.G. Evolución de la razón de sexos al nacer por provincia. Años 1975-2002

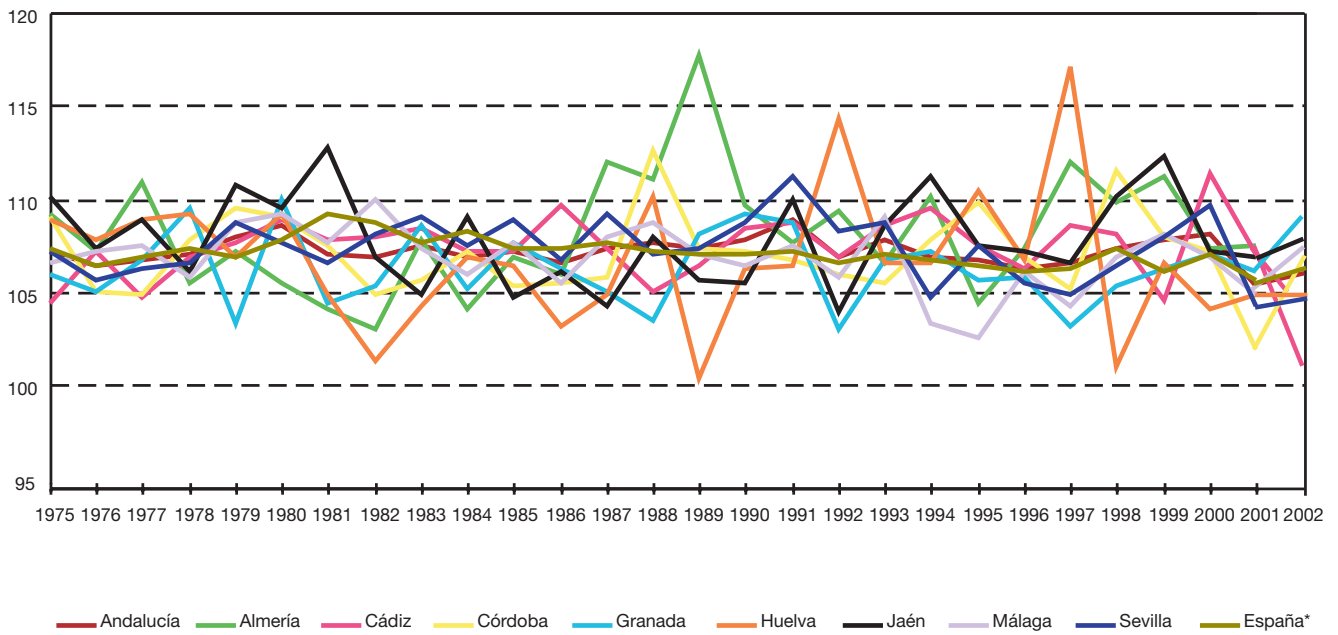

FUENTES: INE. Movimiento Natural de la Población 1975-1995
IEA. Movimiento Natural de la Población 1996-2002

*Dato provisional para el año 2002.

1. Población y migraciones

1.1.5. Evolución de los componentes del crecimiento de la población por sexo y provincia. Años 1988-2002

	Almería		Cádiz		Córdoba		Granada	
	Mujeres	Hombres	Mujeres	Hombres	Mujeres	Hombres	Mujeres	Hombres
Crecimiento natural								
1988	1.462	1.633	4.130	4.006	1.615	2.171	1.992	1.931
1989	1.204	1.519	3.993	3.876	1.718	1.772	1.816	1.851
1990	1.505	1.459	3.550	3.425	1.719	1.688	1.684	2.059
1991	1.236	1.303	3.381	3.208	1.414	1.419	1.764	1.787
1992	1.344	1.355	3.326	3.145	1.711	1.704	1.915	1.588
1993	1.185	1.088	2.950	2.879	1.300	1.298	1.406	1.473
1994	1.000	1.071	2.570	2.664	1.074	1.119	1.278	1.237
1995	1.103	915	2.275	2.027	606	778	1.386	1.196
1996	868	831	2.143	1.637	729	678	1.057	957
1997	908	951	2.107	2.120	721	722	1.120	893
1998	916	893	1.947	1.842	388	556	721	549
1999	1.070	931	2.077	1.671	426	535	623	462
2000	1.115	1.003	2.104	2.217	545	694	867	811
2001	1.305	1.112	2.438	2.184	592	472	1.011	919
2002	1.226	964	2.414	2.146	351	432	619	588
Saldos migratorios								
1988	394	520	-873	-922	-943	-1.114	-236	-885
1989	604	478	-902	-1.092	-1.121	-1.355	-1	-396
1990	619	556	-810	-862	-827	-925	128	-256
1991	124	86	-507	-621	1	47	669	529
1992	304	180	-617	-680	-257	-309	538	69
1993	563	543	-521	-690	97	93	567	501
1994	516	605	-581	-517	-183	-293	302	-70
1995	827	813	-1.290	-1.553	-693	-758	-610	-563
1996	343	454	-872	-1.301	-23	-50	-328	-398
1997	653	707	-1.403	-1.574	-648	-677	-485	-737
1998	547	392	-1.390	-2.128	-1.270	-1.440	-578	-982
1999	441	-161	-1.372	-2.242	-1.153	-1.434	-1.205	-1.350
2000	116	-1.459	-329	-902	-1.178	-1.330	-1.123	-1.072
2001	174	-892	-84	-324	-1.045	-973	-77	-159
2002	87	-2.507	689	684	-532	-636	-8	98

FUENTES: INE. Movimiento Natural de la Población 1988-1995
 IEA. Movimiento Natural de la Población 1996-2002
 IEA. Estadística de Variaciones Residenciales 1988-2002

Huelva		Jaén		Málaga		Sevilla		Andalucía		
Mujeres	Hombres	Mujeres	Hombres	Mujeres	Hombres	Mujeres	Hombres	Mujeres	Hombres	
										Crecimiento natural
811	958	1.420	1.604	2.880	2.693	4.434	4.573	18.744	19.569	1988
908	746	1.706	1.715	2.237	1.983	4.107	4.242	17.689	17.704	1989
779	736	1.334	1.264	2.354	2.088	4.072	4.065	16.997	16.784	1990
593	586	1.316	1.479	2.425	2.180	3.867	4.230	15.996	16.192	1991
556	779	1.518	1.454	2.626	2.259	4.103	3.971	17.099	16.255	1992
551	611	1.455	1.379	2.079	1.964	3.692	4.077	14.618	14.769	1993
442	439	1.123	1.147	1.896	1.412	3.557	3.280	12.940	12.369	1994
355	500	973	906	2.008	1.212	2.719	2.654	11.425	10.188	1995
286	218	725	740	1.601	1.181	2.550	2.436	9.959	8.678	1996
175	362	687	627	1.763	1.452	2.874	2.597	10.355	9.724	1997
231	61	435	290	1.423	1.108	2.136	2.012	8.197	7.311	1998
243	238	539	536	1.541	1.523	2.060	2.140	8.579	8.036	1999
265	337	509	417	1.857	1.757	2.732	2.975	9.994	10.211	2000
319	388	436	239	2.197	1.898	2.876	2.778	11.174	9.990	2001
497	399	385	228	2.279	1.983	2.836	2.815	10.607	9.555	2002
										Saldos migratorios
155	209	-1.643	-1.892	1.970	1.649	566	371	-610	-2.064	1988
40	17	-2.001	-2.266	2.374	2.491	1.261	972	254	-1.151	1989
24	151	-1.499	-1.614	2.014	2.013	1.475	1.455	1.124	518	1990
-83	-28	-236	-307	940	851	1.364	1.117	2.272	1.674	1991
-134	-179	-98	-66	548	206	1.583	1.353	1.867	574	1992
-273	-204	-470	-394	670	290	1.838	1.667	2.471	1.806	1993
-318	-176	-535	-416	1.210	833	980	970	1.391	936	1994
35	181	-1.029	-1.090	1.310	928	349	179	-1.101	-1.863	1995
-210	-54	-948	-918	594	237	207	-50	-1.237	-2.080	1996
-161	-173	-579	-473	1.859	1.504	-805	-1.325	-1.569	-2.748	1997
3	-50	-836	-821	2.038	1.693	-904	-1.780	-2.390	-5.116	1998
-46	-115	-1.005	-1.122	2.792	2.299	-725	-1.597	-2.273	-5.722	1999
-99	-165	-1.213	-1.115	2.249	2.131	-443	-1.295	-2.020	-5.207	2000
-188	-150	-868	-830	2.196	2.068	-127	-653	-19	-1.913	2001
-26	-364	-728	-569	3.128	3.152	351	243	2.961	101	2002

1. Población y migraciones

1.1.6. Población de nacionalidad extranjera por sexo, grupos quinquenales de edad y provincia de residencia. Año 2003

	Edad mujeres																			Total
	0-4	5-9	10-14	15-19	20-24	25-29	30-34	35-39	40-44	45-49	50-54	55-59	60-64	65-69	70-74	75-79	80-84	85-89	90 y más	
Almería																				
Unión Europea	91	162	180	154	160	234	303	385	371	374	473	593	547	420	262	167	85	28	22	5.011
Alemania	9	30	29	21	27	22	44	71	66	57	79	84	101	71	39	24	10	2	2	788
Austria	-	-	1	3	-	-	3	3	1	1	1	7	-	-	-	-	1	-	-	23
Bélgica	7	10	4	5	12	21	11	22	21	14	14	23	32	21	14	8	3	1	1	244
Dinamarca	-	-	1	1	-	-	-	1	2	1	2	2	1	1	-	1	-	-	-	13
Finlandia	-	-	-	1	2	-	-	-	-	2	-	-	2	-	2	1	-	-	-	10
Francia	9	20	17	20	31	56	58	64	45	50	42	38	44	28	22	14	12	4	3	577
Grecia	-	-	-	-	-	-	1	-	-	-	-	-	-	1	-	-	-	-	-	2
Irlanda	1	1	3	-	2	2	3	7	4	7	9	1	6	2	2	-	-	-	-	50
Italia	14	15	16	14	21	20	19	24	26	17	15	12	9	7	5	4	4	1	-	243
Luxemburgo	-	-	-	-	-	-	-	-	1	-	1	-	-	-	-	-	-	-	-	3
Países Bajos	9	9	11	15	11	7	18	17	24	16	29	16	10	13	11	4	1	-	2	223
Portugal	4	2	1	6	6	10	11	13	11	7	5	3	2	-	3	1	-	-	-	85
Reino Unido	38	75	97	68	48	94	135	162	168	198	273	404	338	274	164	110	54	20	12	2.732
Suecia	-	-	-	-	-	2	-	1	2	4	3	2	2	2	-	-	-	-	-	18
Resto de Europa	256	301	240	249	720	982	714	376	319	183	104	45	17	11	7	1	2	-	2	4.529
Albania	-	-	1	-	-	-	1	1	-	-	-	1	1	-	-	-	-	-	-	5
Andorra	1	5	-	4	5	1	2	-	1	1	-	-	-	-	-	-	-	-	-	20
Armenia	1	5	3	-	-	8	5	1	3	-	2	1	-	-	-	1	1	-	-	31
Bielorrusia	2	-	2	2	5	2	3	2	4	1	-	-	-	1	-	-	-	-	-	24
Bosnia-Herzegovina	-	-	1	-	1	-	-	-	-	-	-	-	-	-	-	-	-	-	-	2
Bulgaria	18	19	14	23	37	73	40	43	30	22	14	4	1	1	-	-	-	-	-	339
Chipre	-	-	-	-	-	-	-	-	-	-	-	-	-	-	-	-	-	-	-	-
Croacia	-	1	-	-	-	-	-	1	-	-	-	-	-	-	-	-	-	-	-	2
Eslovaquia	-	-	-	2	6	5	-	1	-	1	-	1	-	-	-	-	-	-	-	16
Eslovenia	-	-	-	-	-	-	-	-	-	-	-	-	-	-	-	-	-	-	-	-
Estonia	-	-	-	-	1	1	-	-	-	-	-	-	-	-	-	-	-	-	-	2
Georgia	-	-	-	1	-	-	-	1	1	1	-	-	-	-	-	-	-	-	-	4
Hungría	1	1	2	2	4	11	8	4	2	4	3	-	-	-	1	-	-	-	-	43
Letonia	-	-	-	-	-	1	1	-	1	1	-	-	-	-	-	-	-	-	-	4
Lituania	44	85	42	51	150	177	129	83	84	35	21	7	1	-	-	-	-	-	1	910
Malta	-	-	-	-	-	-	-	-	-	-	-	-	1	1	-	-	-	-	-	2
Moldavia	-	-	-	2	3	3	2	1	2	3	-	-	-	-	-	-	-	-	-	16
Noruega	-	2	-	-	3	-	-	2	2	3	4	6	1	1	-	-	-	-	-	24
Polonia	4	5	7	1	8	19	14	3	4	3	6	1	1	-	-	-	1	-	-	77
República Checa	1	4	-	-	4	10	3	2	-	-	-	-	-	-	-	-	-	-	-	24
Rumanía	151	129	120	131	248	328	270	154	118	64	30	6	2	2	1	-	-	-	-	1.754
Rusia	12	34	34	15	208	291	168	34	26	17	8	5	2	-	1	-	-	-	1	856
San Marino	-	-	-	-	-	-	1	-	-	-	-	-	-	-	-	-	-	-	-	1
Suiza	-	2	3	1	-	5	6	5	5	4	4	7	5	5	4	-	-	-	-	56
Ucrania	21	9	10	12	37	46	59	35	34	20	12	5	2	-	-	-	-	-	-	302
Yugoslavia	-	-	1	2	-	1	2	3	2	3	-	-	-	-	-	-	-	-	-	14
Países sin relaciones diplomáticas	-	-	-	-	-	-	-	-	-	-	-	1	-	-	-	-	-	-	-	1
África	617	457	462	425	538	739	695	551	355	171	77	39	53	32	25	7	3	3	10	5.259
Angola	-	-	-	-	-	-	1	-	-	-	-	-	-	-	-	-	-	-	-	1
Argelia	10	5	4	3	14	9	16	11	6	2	1	4	4	3	1	1	-	1	1	96
Benin	-	-	-	-	-	-	-	-	-	-	-	-	-	-	-	-	-	-	-	-
Burkina Faso	-	-	-	-	1	-	-	-	-	-	-	-	-	-	-	-	-	-	-	1
Cabo Verde	-	-	-	-	-	1	3	1	1	-	-	-	-	-	-	-	-	-	-	6
Camerún	-	-	-	-	-	1	1	-	2	-	-	-	-	-	-	-	-	-	-	4
Congo	-	1	-	-	-	-	1	1	-	-	-	-	-	-	-	-	-	-	-	3
Costa de Marfil	-	1	1	-	1	1	-	-	-	-	-	-	-	-	-	-	-	-	-	4
Egipto	-	1	2	-	-	-	1	-	-	-	-	-	-	-	-	-	-	-	-	4
Etiopía	-	-	-	-	-	-	-	-	-	-	-	-	-	-	-	-	-	-	-	-
Gabón	-	-	-	-	-	-	-	-	-	-	-	-	-	-	-	-	-	-	-	-
Gambia	5	3	1	1	2	5	2	3	3	1	-	-	-	-	-	-	-	-	-	26
Ghana	3	3	5	5	-	3	11	8	3	2	1	-	-	-	-	-	-	-	-	44
Guinea	1	1	-	1	-	2	-	1	-	-	-	-	-	-	-	-	-	-	-	6
Guinea Bissau	50	40	31	10	14	24	34	22	11	4	2	-	1	-	-	-	-	-	-	243
Guinea Ecuatorial	2	3	8	4	5	8	7	9	4	1	1	1	-	2	-	1	-	-	-	56
Kenia	-	-	-	-	-	-	-	-	-	-	-	-	-	-	-	-	-	-	-	-
Liberia	-	1	-	2	-	-	-	-	1	-	-	-	-	-	-	-	-	-	-	4
Libia	-	-	-	-	-	-	1	-	-	-	-	-	-	-	-	-	-	-	-	1
Mali	4	2	1	-	4	6	2	2	-	1	-	-	-	-	-	-	-	-	-	24
Marruecos	506	367	387	378	459	624	564	453	307	151	68	33	48	25	22	5	3	2	9	4.411

Edad hombres																				Total	
0-4	5-9	10-14	15-19	20-24	25-29	30-34	35-39	40-44	45-49	50-54	55-59	60-64	65-69	70-74	75-79	80-84	85-89	90 y más	Total		
93	175	210	163	142	171	292	355	354	350	409	569	577	557	345	207	98	27	15	5.109	Almería	
17	26	32	31	19	23	46	63	65	60	55	51	110	85	45	35	17	4	3	787	Unión Europea	
-	-	-	2	1	2	2	-	1	2	3	3	-	2	-	-	-	1	-	22	Alemania	
1	5	9	5	8	7	19	20	16	15	20	13	26	28	19	10	2	-	-	223	Austria	
-	-	2	2	-	-	-	3	-	1	2	-	2	2	-	-	-	-	-	16	Bélgica	
-	-	1	1	-	-	-	-	1	-	2	-	-	2	1	-	-	-	-	8	Dinamarca	
12	20	29	30	26	33	54	35	37	29	29	33	43	31	31	18	10	1	1	502	Finlandia	
-	-	-	-	-	1	1	1	1	1	-	-	1	-	1	-	1	-	-	8	Francia	
-	2	4	3	2	1	1	3	2	6	5	8	3	9	3	1	-	-	-	53	Grecia	
13	7	9	8	19	32	44	34	41	30	25	21	16	18	6	2	5	1	1	332	Irlanda	
-	-	-	-	-	-	-	1	-	-	-	1	-	1	1	-	-	-	-	4	Italia	
4	9	13	10	6	9	13	27	26	18	21	23	18	18	14	8	-	-	-	237	Luxemburgo	
4	2	1	4	5	12	5	13	5	6	7	6	1	2	-	1	2	-	-	76	Países Bajos	
42	104	110	67	56	51	107	154	159	179	239	409	352	359	220	132	60	20	10	2.830	Portugal	
-	-	-	-	-	-	-	-	1	1	3	1	2	2	-	-	1	-	-	11	Reino Unido	
265	323	257	234	592	908	746	498	407	250	111	31	19	12	12	4	2	2	2	4.675	Suecia	
2	-	-	-	-	-	1	2	-	-	-	-	2	-	-	-	1	-	-	6	Resto de Europa	
2	6	3	4	7	4	-	2	1	-	3	-	-	-	-	-	-	-	-	32	Albania	
1	1	2	4	2	4	2	2	2	3	-	1	1	-	-	-	-	-	-	25	Andorra	
1	1	-	-	1	2	4	3	4	1	-	-	-	-	-	-	-	-	-	17	Armenia	
-	-	-	-	-	1	-	-	-	-	-	-	-	-	-	-	-	-	-	1	Bielorrusia	
10	23	23	22	41	93	63	53	46	32	13	4	1	1	-	-	-	-	-	425	Bosnia-Herzegovina	
-	-	-	-	-	-	-	-	-	-	-	-	-	-	-	1	-	-	-	1	Bulgaria	
-	-	-	1	-	-	-	1	2	-	-	-	-	-	-	-	-	-	-	4	Chipre	
-	1	1	-	3	4	6	1	-	2	-	-	-	-	-	-	-	-	-	18	Croacia	
-	-	-	-	-	-	-	-	1	-	-	-	-	-	-	-	-	-	-	1	Eslovaquia	
-	-	-	-	-	-	-	-	-	1	-	-	-	-	-	-	-	-	-	1	Eslovenia	
-	-	-	-	3	1	-	1	-	2	1	-	-	-	-	-	-	-	-	8	Estonia	
2	1	-	-	2	3	-	2	-	1	2	-	1	-	-	-	-	1	-	15	Georgia	
-	-	-	-	-	-	2	-	-	-	-	-	-	-	-	-	-	-	-	2	Hungría	
60	75	53	47	198	236	164	101	62	44	19	4	-	-	1	1	-	-	1	1.066	Letonia	
-	-	-	-	-	-	-	-	-	-	-	-	-	-	-	-	-	-	-	-	-	Lituania
4	1	-	2	1	11	1	5	1	3	-	-	-	-	-	-	-	-	-	29	Malta	
1	-	3	-	-	-	-	3	-	-	1	4	3	1	2	-	-	-	-	19	Moldavia	
3	3	-	1	5	10	5	4	7	4	3	-	-	1	-	-	-	-	-	46	Noruega	
-	1	-	-	1	2	3	1	-	-	-	-	-	-	-	-	-	-	-	8	Polonia	
150	161	130	121	281	443	393	237	191	111	50	6	5	2	1	1	-	1	-	2.284	República Checa	
19	31	25	13	9	15	12	5	16	6	5	2	1	-	-	-	-	-	-	159	Rumanía	
-	-	-	-	-	-	-	-	-	-	-	-	-	-	-	-	-	-	-	-	Rusia	
-	3	1	2	-	3	2	5	6	6	4	7	4	6	7	2	1	-	-	59	San Marino	
12	15	16	17	37	74	87	69	67	33	10	3	1	1	-	-	-	-	-	442	Suiza	
-	-	-	-	-	2	1	1	1	1	-	-	-	-	-	-	-	-	-	6	Ucrania	
-	-	-	-	1	-	-	-	-	-	-	-	-	-	-	-	-	-	-	1	Yugoslavia	
720	531	585	879	2.293	3.832	3.684	2.602	1.497	699	332	107	63	38	17	12	7	1	31	17.930	Países sin relaciones diplomáticas	
-	1	1	-	-	-	2	1	1	-	-	-	-	-	-	-	-	-	-	6	África	
15	4	7	5	26	89	158	138	59	19	5	4	3	3	1	3	1	-	2	542	Angola	
-	-	-	-	-	2	1	1	1	-	-	-	-	-	-	-	-	-	-	5	Argelia	
1	1	-	1	-	-	6	6	-	-	-	-	-	-	-	-	-	-	-	15	Benin	
-	-	-	-	-	-	-	-	-	-	-	-	-	-	-	-	-	-	-	-	Burkina Faso	
1	-	-	1	-	3	3	2	-	-	-	-	-	-	-	-	-	-	-	10	Cabo Verde	
-	-	-	4	-	2	5	3	1	-	-	-	-	-	-	-	-	-	-	15	Camerún	
2	-	-	2	3	7	6	6	2	-	-	1	-	-	-	-	-	-	-	29	Congo	
1	1	-	-	-	-	1	5	3	-	-	-	-	-	-	-	-	-	-	11	Costa de Marfil	
-	-	-	-	-	-	1	1	-	-	-	-	-	-	-	-	-	-	-	2	Egipto	
-	-	-	-	-	-	2	-	-	-	-	-	-	-	-	-	-	-	-	2	Etiopía	
2	6	6	6	16	39	33	33	9	8	3	1	-	-	-	-	-	-	-	162	Gabón	
6	5	3	10	15	61	74	66	38	18	6	-	-	-	-	-	-	-	-	302	Gambia	
-	-	-	1	10	25	24	28	13	6	4	2	-	-	-	-	-	-	-	113	Ghana	
56	38	59	98	54	82	103	148	117	49	15	10	-	-	-	-	-	-	-	829	Guinea	
-	6	3	5	1	4	3	8	-	5	1	-	1	2	-	1	-	-	-	40	Guinea Bissau	
-	-	-	-	-	-	-	-	-	-	1	-	-	-	-	-	-	-	-	1	Guinea Ecuatorial	
-	-	-	-	2	4	11	13	7	-	1	-	-	-	-	-	-	-	-	38	Kenia	
-	-	-	-	-	2	-	-	1	-	-	-	-	-	-	-	-	-	-	3	Liberia	
4	4	3	1	35	80	88	43	23	10	3	1	-	1	-	-	-	-	-	296	Libia	
587	439	467	688	2.022	3.148	2.779	1.784	995	471	256	79	57	32	15	8	6	1	29	13.863	Mali	
																				Marruecos	

CONTINÚA →

1. Población y migraciones

1.1.6. Población de nacionalidad extranjera por sexo, grupos quinquenales de edad y provincia de residencia. Año 2003

	Edad mujeres																		Total	
	0-4	5-9	10-14	15-19	20-24	25-29	30-34	35-39	40-44	45-49	50-54	55-59	60-64	65-69	70-74	75-79	80-84	85-89		90 y más
Mauritania	1	1	1	-	2	3	3	2	1	-	-	-	-	-	-	-	-	-	-	14
Mozambique	-	-	-	-	-	-	-	-	-	-	-	-	-	-	-	-	-	-	-	-
Nigeria	4	1	1	2	13	22	8	12	1	1	-	-	-	-	-	-	-	-	-	65
República Centroafricana	-	-	-	-	-	-	-	-	-	-	-	-	-	-	-	-	-	-	-	-
Ruanda	-	-	-	-	-	-	-	-	-	-	-	-	-	-	-	-	-	-	-	-
Senegal	31	25	16	17	23	28	34	23	11	7	3	-	-	2	-	-	-	-	-	220
Sierra Leona	-	-	-	-	-	2	2	-	-	-	-	-	-	-	-	-	-	-	-	4
Somalia	-	-	-	-	-	-	-	-	-	-	-	-	-	-	-	-	-	-	-	-
Sudáfrica	-	-	1	-	-	-	1	-	1	1	-	1	-	-	1	-	-	-	-	6
Sudán	-	-	-	-	-	-	-	-	-	-	-	-	-	-	-	-	-	-	-	-
Tanzania	-	-	-	-	-	-	-	-	-	-	-	-	-	-	-	-	-	-	-	-
Togo	-	-	-	-	-	-	-	-	-	-	-	-	-	-	-	-	-	-	-	-
Túnez	-	1	2	2	-	-	2	3	-	1	-	-	-	-	1	-	-	-	-	12
Uganda	-	-	-	-	-	-	-	-	1	-	-	-	-	-	-	-	-	-	-	1
Zaire	-	1	1	-	-	-	1	-	-	-	-	-	-	-	-	-	-	-	-	3
Zimbabwe	-	-	-	-	-	-	-	-	-	-	-	-	-	-	-	-	-	-	-	-
Países sin relaciones diplomáticas	-	-	-	-	-	-	-	-	-	-	-	-	-	-	-	-	-	-	-	-
América del Norte	3	5	7	6	10	12	21	12	21	14	12	14	6	3	8	4	5	1	1	165
Canadá	1	2	2	1	-	-	1	1	2	1	3	2	1	-	1	-	1	-	-	19
Estados Unidos de América	-	2	2	5	8	7	5	4	15	12	8	12	5	3	7	4	4	1	1	105
México	2	1	3	-	2	5	15	7	4	1	1	-	-	-	-	-	-	-	-	41
América Central	2	8	12	23	32	47	60	56	20	23	8	5	6	5	3	1	1	2	-	314
Barbados	-	-	-	-	-	-	-	-	-	-	-	-	-	-	-	-	-	-	-	-
Costa Rica	-	1	1	-	-	-	1	-	2	-	-	-	-	-	-	-	-	-	-	5
Cuba	-	2	1	7	13	25	15	13	8	6	5	2	3	3	2	-	1	2	-	108
Dominica	-	-	-	1	2	-	-	-	1	1	-	-	-	-	-	-	-	-	-	5
El Salvador	-	-	-	-	-	-	-	-	1	-	-	-	-	-	-	-	-	-	-	1
Granada	-	-	-	-	-	-	-	1	-	-	-	-	-	-	-	-	-	-	-	1
Guatemala	1	-	1	-	1	-	-	-	-	-	-	-	1	-	-	-	-	-	-	4
Honduras	-	1	1	2	4	1	2	2	-	-	-	-	-	-	-	-	-	-	-	13
Nicaragua	-	-	-	-	-	-	-	-	-	-	1	-	-	-	-	-	-	-	-	1
Panamá	-	1	-	-	-	-	1	-	-	-	-	-	-	-	-	-	-	-	-	2
República Dominicana	1	3	8	13	12	21	41	40	8	16	2	3	2	2	1	1	-	-	-	174
América del Sur	300	379	351	367	725	936	831	687	486	288	168	92	48	38	46	13	9	4	3	5.771
Argentina	88	90	97	78	107	181	153	103	98	75	68	29	26	23	25	7	6	2	2	1.258
Bolivia	2	2	1	1	6	4	3	6	-	2	-	-	-	1	-	-	1	-	-	29
Brasil	6	6	5	9	17	20	28	22	12	11	3	4	3	-	-	-	-	-	-	146
Chile	6	4	4	7	3	14	13	13	10	7	2	3	2	1	3	-	1	1	-	94
Colombia	39	77	76	71	165	199	215	186	136	75	42	21	7	4	8	1	1	1	1	1.325
Ecuador	153	185	151	197	413	490	388	330	210	99	45	29	6	5	7	3	-	-	-	2.711
Paraguay	-	-	-	-	-	-	-	1	-	-	1	-	-	-	-	-	-	-	-	2
Perú	1	2	3	3	2	6	12	8	11	8	4	1	2	4	-	2	-	-	-	69
Uruguay	1	2	1	-	2	5	6	2	3	4	-	3	1	-	3	-	-	-	-	33
Venezuela	4	11	13	1	10	17	13	16	6	7	3	2	1	-	-	-	-	-	-	104
Asia	19	16	14	14	20	30	26	24	26	22	10	6	3	4	3	2	-	-	1	240
Azerbaiyán	-	1	5	3	-	1	2	3	2	1	-	-	-	-	-	-	-	-	-	18
Bangladesh	-	-	-	-	-	-	-	-	-	-	-	-	-	-	-	-	-	-	-	-
Camboya	-	-	-	-	-	-	-	-	-	-	-	1	-	-	-	-	-	-	-	1
China	14	12	6	5	12	20	14	13	12	7	3	2	2	1	2	1	-	-	1	127
Filipinas	-	-	-	1	-	1	-	1	5	5	1	1	-	1	-	-	-	-	-	16
India	-	-	-	-	-	1	-	-	-	-	-	-	-	-	-	-	-	-	-	1
Indonesia	-	-	-	-	-	1	-	-	-	-	1	-	-	-	-	-	-	-	-	2
Irak	1	-	-	-	-	1	-	-	-	-	-	-	-	-	-	-	-	-	-	2
Irán	-	-	-	-	-	-	-	-	-	1	-	-	1	1	-	-	-	-	-	3
Israel	1	-	-	-	2	-	1	1	-	1	-	-	-	-	-	-	-	-	-	6
Japón	-	-	-	-	1	-	2	-	3	-	-	2	-	-	-	1	-	-	-	9
Jordania	-	-	-	-	-	-	-	-	-	-	-	-	-	-	-	-	-	-	-	-
Laos	-	-	-	-	-	-	-	-	-	-	-	-	-	-	-	-	-	-	-	-
Líbano	-	-	-	-	-	-	-	-	-	-	-	-	-	1	-	-	-	-	-	1
Nepal	-	-	-	-	1	-	-	-	-	-	-	-	-	-	-	-	-	-	-	1
Pakistán	1	1	1	3	-	2	1	3	2	1	1	-	-	-	-	-	-	-	-	16
República de Corea	-	-	-	-	-	-	-	-	-	1	-	-	-	-	-	-	-	-	-	1
Singapur	-	-	-	-	-	-	1	-	-	-	-	-	-	-	-	-	-	-	-	1
Siría	1	-	1	-	1	1	1	-	-	1	-	-	-	-	1	-	-	-	-	8

Edad hombres																			Total		
0-4	5-9	10-14	15-19	20-24	25-29	30-34	35-39	40-44	45-49	50-54	55-59	60-64	65-69	70-74	75-79	80-84	85-89	90 y más			
-	1	2	15	31	108	146	105	70	35	8	4	1	-	-	-	-	-	-	526	Mauritania	
-	-	-	-	-	2	-	-	-	-	-	-	-	-	-	-	-	-	-	2	Mozambique	
10	-	-	1	20	33	24	18	13	4	1	1	-	-	-	-	-	-	-	125	Nigeria	
-	-	-	1	1	1	4	2	-	-	-	-	-	-	-	-	-	-	-	9	República Centroafricana	
-	-	-	-	-	1	5	-	-	-	-	-	-	-	-	-	-	-	-	6	Ruanda	
31	23	30	40	52	131	190	171	133	67	25	4	1	-	-	-	-	-	-	898	Senegal	
-	-	-	-	4	4	6	6	3	2	1	-	-	-	-	-	-	-	-	26	Sierra Leona	
-	-	-	-	1	1	3	3	-	1	-	-	-	-	-	-	-	-	-	9	Somalia	
-	-	-	-	-	-	-	-	-	-	1	-	-	-	-	1	-	-	-	2	Sudáfrica	
-	-	-	-	-	-	1	-	-	-	-	-	-	-	-	-	-	-	-	1	Sudán	
-	-	-	-	-	-	-	-	2	-	-	-	-	-	-	-	-	-	-	2	Tanzania	
-	-	-	-	-	-	-	1	1	-	-	-	-	-	-	-	-	-	-	2	Togo	
3	2	3	-	-	1	5	4	5	2	-	-	-	-	-	-	-	-	-	25	Túnez	
-	-	-	-	-	-	-	-	-	-	-	-	-	-	-	-	-	-	-	-	-	Uganda
1	-	-	-	-	3	-	4	-	1	-	-	-	-	-	-	-	-	-	9	Zaire	
-	-	-	-	-	-	-	-	-	1	1	-	-	-	-	-	-	-	-	2	Zimbabwe	
-	-	1	-	-	1	-	-	-	-	-	-	-	-	-	-	-	-	-	2	Países sin relaciones diplomáticas	
3	8	10	4	10	10	15	14	12	12	13	7	10	12	5	9	7	2	2	165	América del Norte	
-	1	-	1	-	1	1	-	1	1	1	1	-	1	-	-	2	-	-	11	Canadá	
2	-	6	3	8	6	9	7	5	11	10	6	10	11	5	8	5	2	2	116	Estados Unidos de América	
1	7	4	-	2	3	5	7	6	-	2	-	-	-	-	1	-	-	-	38	México	
4	15	14	11	11	11	16	30	16	13	3	4	6	4	1	-	-	-	-	159	América Central	
-	-	-	-	-	-	-	-	-	1	-	-	-	-	-	-	-	-	-	1	Barbados	
-	-	-	-	-	-	-	-	-	-	-	-	-	-	-	-	-	-	-	-	-	Costa Rica
1	7	3	3	3	4	11	15	13	9	2	3	4	2	-	-	-	-	-	80	Cuba	
-	-	-	-	-	-	-	1	-	-	-	-	-	-	-	-	-	-	-	1	Dominica	
-	-	-	-	-	-	-	-	-	-	1	-	-	-	-	-	-	-	-	1	El Salvador	
-	-	-	-	-	-	-	-	-	-	-	1	-	-	-	-	-	-	-	1	Granada	
1	1	-	-	-	1	-	1	-	-	-	-	1	-	1	-	-	-	-	6	Guatemala	
-	-	1	1	4	-	1	1	-	-	1	-	-	1	-	-	-	-	-	10	Honduras	
-	-	-	-	-	-	-	-	-	-	-	-	-	-	-	-	-	-	-	-	-	Nicaragua
-	1	-	-	-	-	-	-	-	-	-	-	-	-	-	-	-	-	-	1	Panamá	
2	6	10	7	4	6	4	12	3	3	-	-	-	1	-	-	-	-	-	58	República Dominicana	
334	399	384	393	865	941	896	704	502	335	127	76	30	23	17	10	6	2	3	6.047	América del Sur	
82	125	114	103	123	160	172	141	93	96	48	31	20	14	10	8	4	2	3	1.349	Argentina	
4	2	-	3	6	7	1	4	3	2	1	-	-	-	-	-	-	-	-	33	Bolivia	
3	5	5	6	5	12	17	7	8	5	1	-	2	1	-	-	-	-	-	77	Brasil	
6	6	7	3	6	8	8	11	6	6	4	1	-	-	-	-	1	-	-	73	Chile	
50	69	90	89	142	148	170	137	85	59	25	16	1	3	4	1	-	-	-	1.089	Colombia	
182	187	161	184	563	590	515	383	288	159	44	25	5	2	1	-	-	-	-	3.289	Ecuador	
-	-	-	-	-	-	-	-	1	-	-	-	-	-	-	-	-	-	-	1	Paraguay	
1	-	3	3	9	2	6	7	6	3	2	-	1	1	-	1	1	-	-	46	Perú	
3	4	-	-	3	3	4	9	3	1	1	-	1	2	-	-	-	-	-	34	Uruguay	
3	1	4	2	8	11	3	5	9	4	1	3	-	-	2	-	-	-	-	56	Venezuela	
17	13	15	33	108	216	176	127	80	42	31	10	4	6	1	1	1	-	-	881	Asia	
-	1	-	4	1	2	-	3	4	-	-	-	1	-	-	-	-	-	-	16	Azerbaiyán	
-	-	-	1	1	4	4	-	1	-	-	-	-	-	-	-	-	-	-	11	Bangladesh	
-	1	-	-	-	-	-	-	-	-	-	-	-	-	-	-	-	-	-	1	Camboya	
10	6	8	11	8	26	23	20	16	9	7	3	-	3	1	1	-	-	-	152	China	
-	1	-	3	1	-	-	-	-	1	-	1	-	-	-	-	-	-	-	7	Filipinas	
-	-	-	-	-	1	3	-	2	-	2	-	-	-	-	-	-	-	-	8	India	
-	-	-	-	-	1	-	-	-	-	-	-	-	-	-	-	-	-	-	1	Indonesia	
-	-	-	-	-	1	-	-	2	-	1	-	-	1	-	-	-	-	-	5	Irak	
-	-	-	-	-	1	-	1	-	1	-	-	1	-	-	-	-	-	-	4	Irán	
-	-	-	-	-	-	1	-	1	-	1	-	-	-	-	-	-	-	-	3	Israel	
2	-	-	3	-	-	2	2	1	1	2	1	-	2	-	-	-	-	-	16	Japón	
-	-	-	-	-	-	-	-	2	-	-	-	-	-	-	-	-	-	-	2	Jordania	
-	-	-	-	-	-	-	1	-	-	-	-	-	-	-	-	1	-	-	2	Laos	
-	-	-	-	-	-	1	3	-	-	-	-	-	-	-	-	-	-	-	4	Libano	
-	-	-	-	-	-	-	-	-	-	-	-	-	-	-	-	-	-	-	-	-	Nepal
4	2	7	10	95	181	141	93	50	29	17	3	1	-	-	-	-	-	-	633	Pakistán	
-	-	-	-	-	-	-	-	-	-	-	-	-	-	-	-	-	-	-	-	-	República de Corea
-	-	-	-	-	-	-	-	-	-	-	1	-	-	-	-	-	-	-	1	Singapur	
1	1	-	-	-	-	2	-	-	-	1	-	-	-	-	-	-	-	-	6	Siria	

1. Población y migraciones

1.1.6. Población de nacionalidad extranjera por sexo, grupos quinquenales de edad y provincia de residencia. Año 2003

	Edad mujeres																		Total	
	0-4	5-9	10-14	15-19	20-24	25-29	30-34	35-39	40-44	45-49	50-54	55-59	60-64	65-69	70-74	75-79	80-84	85-89		90 y más
Tailandia	-	-	-	-	1	1	2	2	1	4	2	-	-	-	-	-	-	-	-	13
Turquía	-	-	-	-	-	-	-	-	-	-	-	-	-	-	-	-	-	-	-	-
Vietnam	-	-	1	1	2	-	1	-	1	-	2	-	-	-	-	-	-	-	-	8
Yemen	-	-	-	1	-	-	-	-	-	-	-	-	-	-	-	-	-	-	-	1
Países sin relaciones diplomáticas	1	2	-	-	-	1	1	-	-	-	-	-	-	-	-	-	-	-	-	5
Oceanía	-	1	-	-	-	-	-	-	-	-	2	2	2	1	-	1	-	-	-	9
Australia	-	-	-	-	-	-	-	-	-	-	1	2	1	1	-	1	-	-	-	6
Nueva Zelanda	-	1	-	-	-	-	-	-	-	-	1	-	1	-	-	-	-	-	-	3
Apátridas	-	-	-	-	-	-	-	-	-	-	-	-	-	-	1	-	-	-	-	1
Total	1.288	1.329	1.266	1.238	2.205	2.980	2.650	2.091	1.598	1.075	854	796	682	514	355	196	105	38	39	21.299

Cádiz

Unión Europea	109	155	169	133	152	262	396	417	337	277	256	255	221	173	110	85	51	25	19	3.602
Alemania	16	31	32	31	17	41	77	95	87	62	52	34	59	37	15	13	6	7	3	715
Austria	1	-	1	1	3	1	5	1	4	3	2	3	1	-	-	-	-	1	-	27
Bélgica	3	6	3	2	5	11	19	19	4	9	5	9	4	8	2	2	1	1	1	114
Dinamarca	5	7	3	2	1	4	10	3	6	3	2	2	3	4	-	1	-	-	-	56
Finlandia	1	-	-	2	-	3	1	-	1	2	1	-	1	1	1	-	-	-	-	14
Francia	18	19	20	16	26	43	65	62	35	26	30	22	15	18	9	5	3	3	2	437
Grecia	-	-	-	-	-	-	-	-	-	-	-	-	-	-	-	1	-	-	-	1
Irlanda	1	1	-	2	1	5	7	4	4	9	7	6	3	1	-	1	-	-	-	52
Italia	10	16	16	12	14	30	36	38	30	14	11	6	8	8	9	-	2	1	-	261
Luxemburgo	-	-	-	-	-	-	-	-	-	-	1	2	1	-	-	-	-	-	-	4
Países Bajos	4	4	7	5	8	15	13	14	11	17	15	15	14	7	2	3	3	-	1	158
Portugal	1	7	5	11	6	19	18	23	23	17	9	5	7	3	4	2	5	-	3	168
Reino Unido	49	63	79	48	64	83	141	151	130	114	119	146	105	83	67	56	30	10	9	1.547
Suecia	-	1	3	1	7	7	4	7	2	1	2	5	-	3	1	1	2	-	-	48
Resto de Europa	10	22	23	18	48	80	70	56	39	34	18	13	15	3	6	4	-	-	-	459
Albania	-	-	-	-	1	-	-	-	-	-	-	-	-	-	-	-	-	-	-	1
Andorra	-	-	-	-	-	-	-	-	-	-	-	-	-	-	-	-	-	-	-	-
Armenia	-	-	-	1	2	-	-	-	1	-	1	-	-	-	-	-	-	-	-	5
Bielorrusia	-	-	-	-	-	-	-	-	-	1	-	-	-	-	-	-	-	-	-	1
Bosnia-Herzegovina	-	1	2	-	-	-	-	1	-	2	1	-	-	-	-	-	-	-	-	7
Bulgaria	-	-	-	1	2	4	2	2	2	2	1	1	-	-	-	-	-	-	-	17
Chipre	-	-	-	-	-	-	-	-	-	-	-	-	-	-	-	-	-	-	-	-
Croacia	-	-	-	-	-	-	-	1	-	-	-	-	-	-	-	-	-	-	-	1
Eslovaquia	-	-	-	-	1	2	-	1	-	-	-	-	-	-	-	-	-	-	-	4
Eslovenia	-	1	-	-	-	-	1	-	-	-	-	-	-	-	-	-	-	-	-	2
Estonia	-	-	-	1	2	1	-	-	-	-	-	-	-	-	-	-	-	-	-	4
Georgia	-	-	-	-	-	-	-	1	-	-	-	-	-	-	-	-	-	-	-	1
Hungría	-	-	-	-	-	2	1	-	-	-	-	-	-	1	-	-	-	-	-	4
Islandia	-	-	-	-	-	1	1	-	-	-	-	1	-	-	-	-	-	-	-	3
Letonia	-	-	-	1	-	-	-	2	-	-	-	-	-	-	-	-	-	-	-	3
Lituania	-	1	2	-	4	5	7	2	1	-	-	-	1	-	-	-	-	-	-	23
Malta	-	1	1	-	-	-	1	2	2	1	1	1	1	-	-	-	-	-	-	11
Moldavia	-	-	-	1	-	-	2	-	2	-	-	-	-	-	-	-	-	-	-	5
Mónaco	-	1	1	1	-	-	-	-	-	1	1	-	1	-	1	-	-	-	-	7
Noruega	1	3	3	2	4	12	4	1	4	3	1	5	1	2	-	-	-	-	-	46
Polonia	1	-	1	-	6	12	9	3	2	1	2	-	1	-	1	1	-	-	-	40
República Checa	1	-	-	-	1	-	1	-	-	-	-	-	-	-	-	-	-	-	-	3
Rumanía	4	3	4	5	10	9	11	8	2	3	1	-	-	-	1	-	-	-	-	61
Rusia	2	6	1	1	7	14	7	11	2	2	2	-	3	-	-	-	-	-	-	58
Santa Sede	-	-	-	-	-	-	-	-	-	-	-	1	-	-	-	-	-	-	-	1
Suiza	1	4	5	3	3	2	10	9	11	5	4	3	5	1	3	3	-	-	-	72
Ucrania	-	1	3	1	5	15	12	8	10	12	4	1	-	-	-	-	-	-	-	72
Yugoslavia	-	-	-	-	-	1	2	2	1	-	-	-	1	-	-	-	-	-	-	7
Países sin relaciones diplomáticas	-	-	-	-	-	-	-	-	-	-	-	-	-	-	-	-	-	-	-	-
África	137	146	132	142	242	281	240	239	214	166	84	62	46	31	20	11	5	-	1	2.199
Angola	-	-	-	-	-	-	-	-	2	-	-	-	-	-	-	-	-	-	-	2
Argelia	1	3	16	22	23	10	12	11	11	8	2	3	1	1	-	1	-	-	-	125
Cabo Verde	1	-	1	-	-	-	-	1	-	1	-	-	-	-	-	-	-	-	-	4
Camerún	-	-	-	-	-	1	-	1	1	-	-	-	-	-	-	-	-	-	-	3
Congo	-	-	-	-	-	-	-	-	-	-	-	-	-	-	-	-	-	-	-	-

Edad hombres																				
0-4	5-9	10-14	15-19	20-24	25-29	30-34	35-39	40-44	45-49	50-54	55-59	60-64	65-69	70-74	75-79	80-84	85-89	90 y más	Total	
-	-	-	-	-	-	-	-	-	-	-	-	-	-	-	-	-	-	-	-	Tailandia
-	-	-	-	-	-	-	-	1	-	-	-	-	-	-	-	-	-	-	-	Turquía
-	-	-	1	-	-	-	-	1	-	-	-	1	-	-	-	-	-	-	-	Vietnam
-	-	-	-	-	-	-	-	-	1	-	-	-	-	-	-	-	-	-	-	Yemen
-	1	-	-	1	-	-	2	-	-	-	-	-	-	-	-	-	-	-	-	Países sin relaciones diplomáticas
-	-	1	-	-	1	1	1	1	2	-	-	-	-	1	1	-	-	-	-	Oceania
-	-	1	-	-	1	1	-	1	2	-	-	-	-	1	1	-	-	-	-	Australia
-	-	-	-	-	-	-	1	-	-	-	-	-	-	-	-	-	-	-	-	Nueva Zelanda
-	-	-	-	-	-	1	-	-	-	1	-	-	-	-	-	-	-	-	-	Apátridas
1.436	1.464	1.476	1.717	4.021	6.090	5.827	4.331	2.869	1.703	1.027	804	709	652	399	244	121	34	53	34.977	Total
																				Cádiz
92	175	188	135	121	237	452	499	422	314	286	262	273	199	139	77	43	19	11	3.944	Unión Europea
12	29	40	31	19	36	70	99	90	68	60	53	54	33	9	7	9	2	-	-	Alemania
-	-	2	1	-	1	3	2	8	3	5	3	-	2	-	1	-	-	-	-	Austria
6	10	5	3	2	4	18	15	9	11	5	7	3	9	2	4	-	-	-	-	Bélgica
3	8	2	1	2	4	5	11	10	6	8	6	6	4	3	-	-	-	-	-	Dinamarca
-	-	2	-	-	-	1	-	1	-	1	1	-	1	-	-	-	-	-	-	Finlandia
8	19	15	14	18	31	59	57	47	14	23	18	20	8	6	5	5	-	1	-	Francia
-	-	-	-	-	-	1	-	-	1	1	-	-	-	-	-	-	-	-	-	Grecia
3	1	1	2	1	4	5	10	6	6	4	3	4	1	2	-	-	1	-	-	Irlanda
9	13	14	19	13	26	68	57	50	46	24	16	24	12	9	6	1	-	1	-	Italia
-	-	-	-	-	-	1	-	-	-	-	-	-	1	-	-	-	-	-	-	Luxemburgo
3	7	10	6	7	9	25	17	17	19	15	10	10	13	2	3	1	-	-	-	Países Bajos
3	8	7	8	5	15	23	23	24	20	13	11	15	8	2	3	4	2	2	-	Portugal
44	79	90	49	53	105	169	202	156	118	122	132	130	104	102	47	23	13	7	-	Reino Unido
1	1	-	1	1	2	5	5	4	2	5	2	7	3	2	1	-	1	-	-	Suecia
12	24	24	23	40	41	48	36	40	24	21	17	16	10	6	2	4	-	-	388	Resto de Europa
-	-	-	-	-	-	-	-	-	-	-	1	-	-	-	-	-	-	-	-	Albania
-	-	-	-	-	-	-	-	-	-	-	1	-	1	-	-	-	-	-	-	Andorra
-	-	-	-	3	-	-	-	1	-	1	-	-	-	-	-	-	-	-	-	Armenia
-	-	-	-	-	-	-	-	-	-	-	-	-	-	-	-	-	-	-	-	Bielorrusia
-	1	1	3	3	2	-	-	-	1	1	1	-	-	-	-	-	-	-	-	Bosnia-Herzegovina
-	-	-	1	2	1	1	2	2	1	1	-	-	-	-	-	-	-	-	-	Bulgaria
-	1	-	-	-	-	-	-	-	-	-	-	-	1	-	-	-	-	-	-	Chipre
-	-	-	-	1	1	1	-	1	-	1	-	-	-	-	-	-	-	-	-	Croacia
-	-	-	-	-	1	1	-	-	-	-	-	-	-	-	-	-	-	-	-	Eslovaquia
-	-	-	-	-	-	1	-	-	-	-	-	-	-	-	-	-	-	-	-	Eslovenia
-	1	-	-	-	1	-	-	-	-	-	-	-	-	-	-	-	-	-	-	Estonia
-	-	-	-	-	-	-	-	-	-	-	-	-	-	-	-	-	-	-	-	Georgia
-	-	-	-	-	1	-	-	-	-	-	-	-	-	-	-	-	-	-	-	Hungría
-	-	1	-	-	-	-	-	-	-	-	-	1	1	-	-	-	-	-	-	Islandia
-	-	-	-	-	-	1	-	-	-	1	-	-	-	-	-	-	-	-	-	Letonia
1	3	2	2	2	1	3	1	2	1	-	-	-	-	-	-	-	-	-	-	Lituania
-	2	-	-	-	-	1	-	2	1	-	-	1	-	-	-	-	-	-	-	Malta
-	-	1	1	-	2	-	-	3	2	-	-	-	-	-	-	-	-	-	-	Moldavia
-	-	1	-	-	-	-	1	-	-	-	2	-	1	-	-	-	-	-	-	Mónaco
1	3	1	2	3	3	1	4	7	3	4	5	6	2	3	-	-	-	-	-	Noruega
1	-	-	-	2	5	2	5	3	1	4	2	2	1	-	-	-	-	-	-	Polonia
-	-	-	-	1	1	-	1	1	-	-	-	-	-	-	-	-	1	-	-	República Checa
1	3	4	7	10	13	15	5	3	2	-	-	-	-	-	-	-	-	-	-	Rumania
5	3	4	2	3	-	5	4	2	2	-	-	3	-	-	-	1	-	-	-	Rusia
-	-	-	-	-	-	-	-	-	-	1	-	-	-	-	-	-	-	-	-	Santa Sede
2	5	4	4	3	-	11	9	9	9	5	4	3	3	2	2	2	-	-	-	Suiza
1	2	4	-	5	5	5	2	2	1	2	-	-	-	-	-	-	-	-	-	Ucrania
-	-	-	1	2	4	1	1	2	-	-	-	-	-	-	1	-	-	-	-	Yugoslavia
-	-	1	-	-	-	-	-	-	-	-	-	-	-	-	-	-	-	-	-	Países sin relaciones diplomáticas
148	141	185	206	327	455	509	394	346	235	128	79	51	30	26	7	3	1	1	3.272	África
-	-	-	-	-	-	1	-	1	3	-	1	-	-	-	-	-	-	-	-	Angola
5	6	38	25	20	13	22	12	7	12	6	3	-	1	1	-	-	1	-	-	Argelia
-	-	-	-	-	1	2	-	-	1	-	-	-	-	-	-	-	-	-	-	Cabo Verde
1	-	1	-	-	1	2	-	-	-	-	-	-	-	-	-	-	-	-	-	Camerún
-	-	-	-	-	-	-	1	-	-	-	-	-	-	-	-	-	-	-	-	Congo

1. Población y migraciones

1.1.6. Población de nacionalidad extranjera por sexo, grupos quinquenales de edad y provincia de residencia. Año 2003

	Edad mujeres																		Total		
	0-4	5-9	10-14	15-19	20-24	25-29	30-34	35-39	40-44	45-49	50-54	55-59	60-64	65-69	70-74	75-79	80-84	85-89		90 y más	
Costa de Marfil	-	-	-	-	-	-	-	-	-	-	-	-	-	-	-	-	-	-	-	-	
Djibouti	-	-	-	-	-	-	1	-	-	-	-	-	-	-	-	-	-	-	-	1	
Egipto	-	-	-	-	-	-	-	-	-	-	-	-	-	-	-	1	-	-	-	1	
Gambia	-	-	-	-	-	1	-	-	-	-	-	-	-	-	-	-	-	-	-	1	
Ghana	-	-	-	-	-	-	-	-	-	1	-	-	-	-	-	-	-	-	-	1	
Guinea	-	2	-	1	-	1	-	-	-	-	1	-	-	-	-	-	-	-	-	5	
Guinea Bissau	-	-	-	-	-	-	-	-	-	-	-	-	-	-	-	-	-	-	-	-	
Guinea Ecuatorial	2	3	1	2	1	2	1	-	1	-	-	-	-	-	-	-	1	-	-	14	
Kenia	-	-	-	-	2	11	7	-	1	-	-	-	-	-	-	-	-	-	-	21	
Liberia	1	-	-	-	1	1	-	-	-	-	-	-	-	-	-	-	-	-	-	3	
Líbia	-	-	-	-	-	-	1	-	-	-	-	-	-	-	-	-	-	-	-	1	
Madagascar	-	-	1	-	-	-	-	1	-	-	-	-	-	-	-	-	-	-	-	2	
Malawi	-	-	-	-	-	-	-	-	-	-	-	-	-	-	-	-	-	-	-	-	
Mali	-	-	-	-	-	-	-	-	-	-	-	-	-	-	-	-	-	-	-	-	
Marruecos	115	116	103	111	188	231	199	211	185	149	78	56	43	29	19	9	4	-	-	1.846	
Mauricio	-	-	-	-	-	-	-	-	-	-	-	-	-	-	-	-	-	-	-	-	
Mauritania	7	18	6	3	5	6	8	7	10	3	1	2	-	1	-	-	-	-	-	77	
Mozambique	-	-	-	-	1	1	-	-	-	-	-	-	-	-	-	-	-	-	-	2	
Nigeria	7	-	1	1	18	13	5	1	-	1	-	-	-	-	-	-	-	-	-	47	
República Centroafricana	-	2	-	-	-	-	-	-	-	-	-	-	-	-	-	-	-	-	-	2	
Senegal	3	1	-	2	3	1	5	2	3	2	-	-	-	-	-	-	-	-	-	22	
Sierra Leona	-	-	-	-	-	1	-	-	-	-	-	-	-	-	-	-	-	-	-	1	
Sudáfrica	-	-	1	-	-	-	1	-	-	1	-	-	1	-	1	-	-	-	1	6	
Sudán	-	-	-	-	-	-	-	1	-	-	-	-	-	-	-	-	-	-	-	1	
Tanzania	-	-	-	-	-	-	-	1	-	-	-	-	-	-	-	-	-	-	-	1	
Togo	-	-	-	-	-	-	-	-	-	-	1	-	-	-	-	-	-	-	-	1	
Túnez	-	-	-	-	-	1	-	1	-	-	-	1	-	-	-	-	-	-	-	3	
Zaire	-	-	-	-	-	-	-	-	-	-	-	-	-	-	-	-	-	-	-	-	
Zimbabwe	-	1	-	-	-	-	-	1	-	-	1	-	1	-	-	-	-	-	-	4	
Países sin relaciones diplomáticas	-	-	2	-	-	-	-	-	-	-	-	-	-	-	-	-	-	-	-	2	
América del Norte	9	42	42	43	37	40	70	61	59	46	27	31	19	8	14	11	6	2	3	570	
Canadá	-	1	2	-	-	1	5	1	2	3	1	1	-	-	1	-	-	1	-	19	
Estados Unidos de América	9	39	37	41	32	27	56	44	51	40	23	25	19	7	13	11	6	1	3	484	
México	-	2	3	2	5	12	9	16	6	3	5	-	-	1	-	-	-	-	-	67	
América Central	6	10	14	17	29	45	57	32	38	24	6	9	7	6	4	4	1	-	2	311	
Barbados	-	-	-	-	-	-	-	-	-	-	-	-	-	-	-	-	-	-	-	-	
Costa Rica	-	-	-	-	-	1	2	-	1	-	1	-	-	-	-	-	-	-	-	5	
Cuba	2	6	5	4	9	29	24	12	17	9	2	5	3	-	1	2	1	-	-	131	
Dominica	-	-	-	-	-	-	1	1	1	-	-	2	-	-	-	-	-	-	-	5	
El Salvador	-	-	-	-	-	-	3	1	1	1	-	1	-	-	-	-	-	-	-	7	
Guatemala	-	-	-	-	1	-	3	-	-	2	-	-	-	-	1	-	-	-	-	7	
Haití	-	-	-	-	1	-	-	-	1	2	-	-	-	-	-	-	-	-	-	4	
Honduras	1	-	-	-	-	1	-	-	1	1	2	-	-	-	-	-	-	-	2	8	
Jamaica	-	-	-	-	-	1	-	-	-	-	-	-	-	-	-	-	-	-	-	1	
Nicaragua	-	2	-	-	1	-	4	-	1	1	-	-	-	-	-	1	-	-	-	10	
Panamá	-	1	-	1	1	1	2	3	-	2	-	-	-	-	-	-	-	-	-	11	
República Dominicana	3	1	9	12	16	12	18	15	15	6	1	1	3	6	2	1	-	-	-	121	
San Vicente y las Granadinas	-	-	-	-	-	-	-	-	-	-	-	-	1	-	-	-	-	-	-	1	
América del Sur	53	86	108	100	177	333	281	221	180	108	74	42	33	25	11	6	8	5	2	1.853	
Argentina	20	12	22	20	21	42	32	35	35	19	27	16	14	10	4	3	2	2	2	338	
Bolivia	6	3	3	4	15	32	18	14	11	4	3	4	1	1	-	-	-	-	-	119	
Brasil	5	10	13	13	21	46	41	30	21	14	8	4	4	1	1	-	1	-	-	233	
Chile	-	4	4	5	3	8	3	4	8	2	2	1	-	2	1	-	-	1	-	48	
Colombia	17	34	43	31	76	140	125	90	64	36	19	7	5	3	1	1	2	1	-	695	
Ecuador	4	15	11	10	28	41	38	24	17	11	9	5	2	2	-	-	1	-	-	218	
Guyana	-	-	-	1	-	-	-	-	-	-	-	-	-	-	-	-	-	-	-	1	
Paraguay	-	-	-	-	1	-	-	2	-	3	1	-	-	-	-	1	-	-	-	8	
Perú	-	5	2	5	2	13	12	10	7	6	3	-	5	4	3	1	-	1	-	79	
Uruguay	-	2	7	3	5	2	4	8	10	6	1	3	1	-	-	-	2	-	-	54	
Venezuela	1	1	3	8	5	9	8	4	7	7	1	2	1	2	1	-	-	-	-	60	
Países sin relaciones diplomáticas	-	-	-	-	-	-	-	-	-	-	-	-	-	-	-	-	-	-	-	-	
Asia	21	13	20	25	35	58	54	57	31	43	14	7	6	7	6	5	3	2	2	409	
Afganistán	-	-	-	-	-	-	-	-	-	-	-	-	-	-	-	-	-	-	-	-	-
Arabia Saudita	-	-	-	-	-	-	-	-	-	-	-	-	-	-	1	-	-	-	-	1	
China	19	9	13	20	24	37	27	31	17	18	5	1	-	3	2	3	-	-	1	230	
Emiratos Arabes Unidos	-	-	-	-	-	-	-	-	-	-	-	-	-	-	-	-	-	-	-	-	
Filipinas	-	-	2	1	7	4	5	11	6	15	2	1	2	-	3	2	2	1	1	65	

Edad hombres																				
0-4	5-9	10-14	15-19	20-24	25-29	30-34	35-39	40-44	45-49	50-54	55-59	60-64	65-69	70-74	75-79	80-84	85-89	90 y más	Total	
-	-	-	-	-	2	-	-	-	-	-	-	-	-	-	-	-	-	-	2	Costa de Marfil
-	-	-	-	-	-	1	-	-	-	-	-	-	-	-	-	-	-	-	1	Djibouti
1	-	-	-	-	-	2	2	1	1	-	-	-	-	-	-	-	-	-	7	Egipto
-	-	-	-	-	1	-	-	-	-	-	-	-	-	-	-	-	-	-	1	Gambia
-	-	-	1	1	-	-	-	-	-	-	-	-	1	-	-	-	-	-	3	Ghana
-	-	1	-	-	-	2	-	3	-	-	-	1	-	-	-	-	-	-	7	Guinea
-	-	-	-	-	-	2	-	-	-	-	-	-	-	-	-	-	-	-	2	Guinea Bissau
1	1	-	-	1	1	-	2	-	1	-	-	-	-	-	-	-	-	-	7	Guinea Ecuatorial
-	-	-	-	-	1	2	2	-	-	-	-	-	-	1	-	-	-	-	6	Kenia
-	-	-	-	-	-	2	-	-	-	-	-	-	-	-	-	-	-	-	2	Liberia
1	-	-	-	-	1	-	-	2	-	-	-	-	-	-	-	-	-	-	4	Libia
-	-	-	-	-	-	-	-	-	-	-	-	-	-	-	-	-	-	-	-	Madagascar
-	-	-	-	-	1	-	-	-	-	-	-	-	-	-	-	-	-	-	1	Malawi
-	-	-	-	-	2	-	1	-	1	-	-	-	-	-	-	-	-	-	4	Mali
123	127	129	169	289	388	416	327	270	172	102	66	47	27	24	6	3	-	2.685	Marruecos	
-	-	-	-	-	-	1	-	-	1	-	-	-	-	-	-	-	-	-	2	Mauricio
-	7	11	6	5	19	23	9	19	20	6	2	-	-	-	-	-	-	-	127	Mauritania
-	-	-	-	-	1	-	1	-	1	-	-	-	-	-	-	-	-	-	3	Mozambique
11	-	-	-	5	12	3	5	2	-	-	-	-	-	-	-	-	-	-	38	Nigeria
-	-	-	-	-	-	1	-	-	-	-	-	-	-	-	-	-	-	-	1	República Centroafricana
4	-	1	3	3	10	27	25	37	23	11	4	1	1	-	-	-	-	-	150	Senegal
1	-	-	-	-	1	2	1	-	-	-	1	-	-	-	-	-	-	-	6	Sierra Leona
-	-	-	-	2	-	-	1	-	1	1	-	-	-	-	-	-	-	-	6	Sudáfrica
-	-	-	-	-	-	-	1	-	-	-	-	1	-	-	-	-	-	-	2	Sudán
-	-	-	-	-	-	-	-	-	-	-	-	-	-	-	-	-	-	-	-	Tanzania
-	-	-	-	-	-	-	-	1	-	-	-	-	-	-	-	-	-	-	1	Togo
-	-	-	-	-	1	2	1	-	-	-	-	-	-	-	-	-	-	1	5	Túnez
-	-	1	-	-	-	-	-	-	-	1	1	-	-	-	-	-	-	-	3	Zaire
-	-	1	-	-	-	-	1	-	-	-	1	-	-	-	1	-	-	-	4	Zimbabwe
-	-	2	2	-	-	-	-	-	-	-	-	-	-	-	-	-	-	-	4	Países sin relaciones diplomáticas
28	42	48	40	64	69	118	96	101	107	54	52	55	51	26	22	16	2	1	992	América del Norte
-	1	2	-	-	3	1	3	-	3	-	-	-	2	2	-	2	-	-	19	Canadá
23	35	45	37	62	58	104	83	96	101	53	49	54	49	24	22	14	2	1	912	Estados Unidos de América
5	6	1	3	2	8	13	10	5	3	1	3	-	-	-	-	-	-	-	61	México
3	9	14	15	15	27	29	26	11	13	6	7	4	2	-	1	-	2	-	184	América Central
-	-	-	-	-	1	-	-	-	-	-	-	-	-	-	-	-	-	-	1	Barbados
-	-	-	1	1	-	-	1	-	-	1	-	-	-	-	-	-	-	-	4	Costa Rica
-	4	4	4	4	12	17	22	7	8	4	6	2	1	-	-	-	1	-	96	Cuba
-	-	-	-	-	-	-	-	1	-	-	-	-	-	-	-	-	-	-	1	Dominica
-	1	1	-	1	-	-	-	-	-	-	-	-	-	-	-	-	-	-	-	El Salvador
-	-	-	-	-	-	1	1	-	1	1	-	-	-	-	-	-	-	-	3	Guatemala
-	-	-	-	-	1	1	-	1	1	1	-	-	-	-	-	-	-	-	4	Haití
-	-	-	1	-	1	2	-	1	1	-	-	-	-	-	-	-	-	-	6	Honduras
-	-	-	-	-	-	-	-	-	-	-	-	-	-	-	-	-	-	-	-	Jamaica
-	-	1	-	1	-	1	-	-	-	-	-	-	-	-	-	-	-	-	3	Nicaragua
-	-	1	1	-	-	3	-	-	2	-	-	2	-	-	-	-	-	-	9	Panamá
3	4	7	8	8	13	5	2	2	1	1	-	-	1	-	1	-	1	-	57	República Dominicana
-	-	-	-	-	-	-	-	-	-	-	-	-	-	-	-	-	-	-	-	San Vicente y las Granadinas
53	100	106	76	110	136	153	111	86	83	54	32	17	13	8	6	2	1	-	1.147	América del Sur
14	21	22	21	18	46	57	26	25	28	24	14	6	4	6	2	2	1	-	337	Argentina
5	6	1	3	7	14	10	5	2	3	1	1	-	-	-	-	-	-	-	58	Bolivia
3	19	19	7	12	8	9	13	5	12	6	1	1	-	-	1	-	-	-	116	Brasil
-	2	4	2	4	6	6	5	7	4	4	1	2	-	-	-	-	-	-	47	Chile
16	28	34	27	32	35	34	28	21	16	7	4	3	6	-	1	-	-	-	292	Colombia
10	15	18	6	22	16	24	17	8	7	6	5	1	1	-	-	-	-	-	156	Ecuador
-	-	-	-	-	-	-	-	-	-	-	-	-	-	-	-	-	-	-	-	Guyana
-	1	-	-	-	-	-	-	-	-	-	-	-	-	-	-	-	-	-	1	Paraguay
1	4	2	1	5	4	5	7	6	4	2	4	2	-	1	-	-	-	-	48	Perú
1	1	2	4	4	2	5	6	9	4	3	1	1	1	-	1	-	-	-	45	Uruguay
3	3	4	5	5	4	3	3	3	5	1	1	1	1	1	1	-	-	-	44	Venezuela
-	-	-	-	1	1	-	1	-	-	-	-	-	-	-	-	-	-	-	3	Países sin relaciones diplomáticas
25	21	16	47	42	55	75	71	63	38	25	15	4	8	7	5	2	1	-	520	Asia
-	-	-	-	-	-	-	-	1	-	-	-	-	-	-	-	-	-	-	1	Afganistán
-	-	-	1	-	-	-	-	-	-	-	-	-	-	-	-	-	-	-	1	Arabia Saudita
18	13	11	33	26	40	43	41	37	19	8	7	-	2	1	3	1	-	-	303	China
-	-	-	-	-	-	1	-	-	-	-	-	-	-	-	-	-	-	-	1	Emiratos Arabes Unidos
3	-	3	7	7	-	5	8	3	2	5	-	1	2	2	1	-	1	-	50	Filipinas

1. Población y migraciones

1.1.6. Población de nacionalidad extranjera por sexo, grupos quinquenales de edad y provincia de residencia. Año 2003

	Edad mujeres																			Total
	0-4	5-9	10-14	15-19	20-24	25-29	30-34	35-39	40-44	45-49	50-54	55-59	60-64	65-69	70-74	75-79	80-84	85-89	90 y más	
India	2	3	2	1	-	5	8	5	6	4	4	1	4	2	-	-	1	-	-	48
Indonesia	-	-	-	-	-	-	1	-	-	-	-	1	-	-	-	-	-	-	-	2
Irak	-	-	-	-	-	-	-	-	-	-	-	-	-	-	-	-	-	-	-	-
Irán	-	1	-	-	1	-	-	3	-	-	2	-	-	1	-	-	-	-	-	8
Israel	-	-	-	1	-	-	-	-	-	1	-	-	-	-	-	-	-	-	-	2
Japón	-	-	2	-	1	6	9	5	1	2	1	2	-	-	-	-	-	-	-	29
Jordania	-	-	-	-	-	-	-	-	-	-	-	-	-	1	-	-	-	-	-	1
Kuwait	-	-	-	-	-	1	1	-	-	-	-	-	-	-	-	-	-	-	-	2
Laos	-	-	-	-	-	-	-	-	-	-	-	-	-	-	-	-	-	-	-	-
Líbano	-	-	-	-	-	-	-	-	-	-	-	-	-	-	-	-	-	-	-	-
Malasia	-	-	-	-	-	-	-	-	-	-	-	-	-	-	-	-	-	-	-	-
Nepal	-	-	-	-	-	-	-	-	1	-	-	-	-	-	-	-	-	-	-	1
Pakistán	-	-	-	-	-	-	-	-	-	-	-	-	-	-	-	-	-	1	-	1
República de Corea	-	-	-	-	-	1	-	-	-	1	-	-	-	-	-	-	-	-	-	2
Siria	-	-	-	1	-	1	1	1	-	-	-	-	-	-	-	-	-	-	-	4
Sri-Lanka	-	-	-	-	-	-	1	-	-	-	-	-	-	-	-	-	-	-	-	1
Tailandia	-	-	1	-	-	1	-	1	-	-	-	-	-	-	-	-	-	-	-	3
Turquía	-	-	-	-	1	1	-	-	-	-	-	-	-	-	-	-	-	-	-	2
Vietnam	-	-	-	1	1	1	1	-	-	1	-	1	-	-	-	-	-	-	-	6
Países sin relaciones diplomáticas	-	-	-	-	-	-	-	-	-	1	-	-	-	-	-	-	-	-	-	1
Oceania	3	1	1	-	1	2	6	1	2	1	-	3	2	1	-	-	-	-	-	24
Australia	2	1	1	-	1	2	5	1	2	1	-	2	2	1	-	-	-	-	-	21
Nueva Zelanda	1	-	-	-	-	-	1	-	-	-	-	1	-	-	-	-	-	-	-	3
Países sin relaciones diplomáticas	-	-	-	-	-	-	-	-	-	-	-	-	-	-	-	-	-	-	-	-
Vanuatu	-	-	-	-	-	-	-	-	-	-	-	-	-	-	-	-	-	-	-	-
Apátridas	-	1	-	-	-	-	-	-	-	-	-	-	-	-	-	-	-	-	-	1
Total	348	476	509	478	721	1.101	1.174	1.084	900	699	479	422	349	254	171	126	74	34	29	9.428
Córdoba																				
Unión Europea	11	16	18	12	35	50	75	68	63	41	29	21	16	16	5	5	3	3	1	488
Alemania	1	2	3	3	3	9	10	19	9	6	3	1	3	3	3	1	-	-	-	79
Austria	-	-	-	-	-	-	2	2	2	-	-	-	-	-	-	-	-	-	-	6
Bélgica	1	-	2	2	3	2	4	5	2	4	2	1	-	-	-	-	-	-	-	28
Dinamarca	-	-	-	-	-	-	1	-	-	-	-	-	-	-	-	-	-	-	-	1
Finlandia	-	-	-	-	-	-	1	-	-	-	-	-	-	-	-	-	-	-	-	1
Francia	2	-	3	4	14	14	31	16	15	11	5	4	1	2	1	1	2	-	-	126
Grecia	-	-	-	-	-	1	2	-	1	-	-	-	-	-	-	-	-	-	-	4
Irlanda	-	-	-	-	-	2	-	1	1	-	-	-	-	-	-	-	-	-	-	4
Italia	3	5	4	2	2	6	7	2	6	5	2	2	5	5	-	-	1	2	-	59
Países Bajos	-	-	-	-	-	4	2	3	2	1	1	3	-	-	-	1	-	-	-	17
Portugal	-	3	2	1	5	6	1	3	10	3	3	2	3	-	-	-	-	-	-	42
Reino Unido	4	6	4	-	8	6	14	17	15	9	13	8	4	6	1	1	-	1	1	118
Suecia	-	-	-	-	-	-	-	-	-	2	-	-	-	-	-	1	-	-	-	3
Resto de Europa	22	22	34	40	80	97	75	50	40	23	14	10	6	4	2	1	-	-	-	520
Albania	-	2	1	-	-	-	3	-	-	-	-	-	-	-	-	-	-	-	-	6
Andorra	-	-	-	-	-	-	-	-	-	-	-	-	-	-	-	-	-	-	-	-
Armenia	3	2	1	2	2	4	3	2	2	-	2	1	1	-	1	1	-	-	-	27
Bielorrusia	1	-	-	4	2	2	1	3	-	1	-	1	-	-	-	-	-	-	-	15
Bosnia-Herzegovina	-	-	-	-	-	-	-	-	-	-	-	-	-	-	-	-	-	-	-	-
Bulgaria	-	-	2	2	3	4	4	4	2	-	-	1	-	-	-	-	-	-	-	22
Croacia	-	-	-	-	-	1	-	-	-	-	-	-	-	-	-	-	-	-	-	1
Chipre	-	-	-	-	-	-	-	-	1	-	-	-	-	-	-	-	-	-	-	1
Eslovaquia	-	-	-	-	-	-	-	-	-	1	-	-	-	-	-	-	-	-	-	1
Georgia	1	-	-	1	1	4	-	-	4	3	1	-	-	-	-	-	-	-	-	15
Hungría	-	1	-	-	2	3	-	-	-	-	-	-	-	-	-	-	-	-	-	6
Islandia	-	-	-	-	-	-	-	-	-	-	-	-	-	-	-	-	-	-	-	-
Lituania	1	-	-	-	8	8	3	1	1	-	1	-	-	-	-	-	-	-	-	23
Moldavia	-	-	2	3	2	-	2	2	1	1	-	-	-	-	-	-	-	-	-	13
Noruega	-	-	-	-	-	-	-	1	1	-	-	-	-	-	-	-	-	-	-	2
Polonia	-	-	-	-	3	9	1	3	-	-	1	-	-	-	-	-	-	-	-	17
República Checa	-	-	-	-	1	1	3	-	-	-	-	-	-	-	-	-	-	-	-	5
Rumanía	9	6	9	17	39	29	21	13	11	4	1	1	1	-	-	-	-	-	-	161
Rusia	2	7	7	6	7	14	11	9	4	1	2	1	4	-	-	-	-	-	-	75
Suiza	-	1	1	-	2	2	1	1	1	3	1	1	-	1	-	-	-	-	-	15
Ucrania	4	3	10	5	5	14	21	10	11	9	5	2	-	2	1	-	-	-	-	102
Yugoslavia	1	-	1	-	3	2	1	1	1	-	-	2	-	1	-	-	-	-	-	13

Edad hombres																					
0-4	5-9	10-14	15-19	20-24	25-29	30-34	35-39	40-44	45-49	50-54	55-59	60-64	65-69	70-74	75-79	80-84	85-89	90 y más	Total		
1	5	1	1	2	4	2	8	9	7	5	6	-	1	-	1	-	-	-	53	India	
-	-	-	-	-	-	-	-	-	-	-	-	-	-	-	-	-	-	-	-	-	Indonesia
-	-	-	-	-	-	-	-	-	-	-	-	-	-	-	1	-	-	-	-	-	Irak
-	-	-	-	1	-	-	-	2	-	-	-	2	-	-	-	-	-	-	-	-	Irán
-	-	-	1	2	2	2	1	3	1	3	-	2	1	3	1	-	-	-	-	-	Israel
1	2	-	2	2	1	3	1	3	-	2	1	1	3	1	-	-	-	-	-	-	Japón
-	-	-	-	2	3	-	1	-	-	1	-	-	-	-	1	-	-	-	-	-	Jordania
1	1	-	-	-	-	-	-	-	-	-	-	-	-	-	-	-	-	-	-	-	Kuwait
-	-	-	-	-	-	-	-	1	-	-	-	-	-	-	-	-	-	-	-	-	Laos
-	-	-	-	-	-	-	-	1	1	-	-	-	-	-	1	-	-	-	-	-	Libano
-	-	-	-	-	1	-	-	-	-	-	-	-	-	-	-	-	-	-	-	-	Malasia
-	-	-	-	-	1	-	-	-	-	-	-	-	-	-	-	-	-	-	-	-	Nepal
-	-	-	-	-	1	2	2	-	1	2	-	-	-	-	-	-	-	-	-	-	Pakistán
-	-	-	-	-	-	-	-	-	-	-	-	-	-	-	-	-	-	-	-	-	República de Corea
-	-	1	1	-	-	-	2	-	-	1	-	-	-	-	-	1	-	-	-	-	Siria
1	-	-	-	-	-	-	1	-	-	-	-	-	-	-	-	-	-	-	-	-	Sri-Lanka
-	-	-	-	-	1	13	3	5	7	-	1	-	-	-	-	-	-	-	-	-	Tailandia
-	-	-	-	-	4	2	1	-	2	-	-	-	-	-	-	-	-	-	-	-	Turquía
-	-	-	1	2	1	1	1	-	-	1	-	-	-	-	-	-	-	-	-	-	Vietnam
-	-	-	-	-	-	-	-	-	1	-	-	-	-	-	-	-	-	-	-	-	Países sin relaciones diplomáticas
1	1	3	-	1	-	4	2	2	2	3	-	1	1	-	-	-	-	-	-	-	Oceania
-	1	2	-	-	-	3	2	1	2	2	-	1	1	-	-	-	-	-	-	-	Australia
-	-	-	-	1	-	1	-	1	-	1	-	-	-	-	-	-	-	-	-	-	Nueva Zelanda
-	-	1	-	-	-	-	-	-	-	-	-	-	-	-	-	-	-	-	-	-	Países sin relaciones diplomáticas
1	-	-	-	-	-	-	-	-	-	-	-	-	-	-	-	-	-	-	-	-	Vanuatu
-	-	3	-	-	-	-	2	3	-	-	-	-	-	-	-	-	-	-	-	-	Apátridas
362	513	587	542	720	1.020	1.388	1.237	1.074	816	577	464	421	314	212	120	70	26	13	10.476	Total	
Córdoba																					
12	18	13	13	26	60	67	59	46	44	26	34	23	9	10	5	1	3	2	471	Unión Europea	
-	6	3	1	4	10	9	7	4	6	4	4	1	2	2	-	-	-	-	-	-	Alemania
-	-	-	-	1	-	-	1	1	2	1	-	-	-	1	-	-	-	-	-	-	Austria
-	1	1	2	1	2	4	-	3	2	1	-	1	1	-	-	-	-	-	-	-	Bélgica
1	-	-	-	-	1	1	-	-	-	1	-	-	-	-	-	-	-	-	-	-	Dinamarca
-	1	-	-	-	-	-	2	-	1	-	-	-	-	-	-	-	-	-	-	-	Finlandia
2	1	7	2	7	11	13	11	5	12	6	7	4	1	2	3	1	-	2	97	Francia	
-	-	-	-	-	1	-	-	1	-	-	-	-	-	-	-	-	-	-	-	-	Grecia
-	-	-	-	-	1	-	1	1	-	-	-	-	-	-	-	-	-	-	-	-	Irlanda
1	3	-	4	4	12	18	16	14	7	4	7	8	3	1	-	-	3	-	-	-	Italia
1	1	-	-	-	4	4	2	3	2	1	1	-	-	-	1	-	-	-	-	-	Países Bajos
1	-	-	2	6	11	11	2	4	1	-	4	1	1	-	1	-	-	-	-	-	Portugal
5	5	2	2	3	7	6	17	10	10	8	11	7	1	4	-	-	-	-	-	-	Reino Unido
1	-	-	-	-	-	1	-	-	1	-	-	1	-	-	-	-	-	-	-	-	Suecia
15	24	27	28	78	133	102	95	71	42	13	2	5	2	-	-	-	-	-	-	Resto de Europa	
-	-	-	-	-	1	1	-	-	-	-	-	-	-	-	-	-	-	-	-	-	Albania
-	1	-	-	-	-	-	-	-	-	-	-	-	-	-	-	-	-	-	-	-	Andorra
2	4	-	3	6	2	2	3	3	1	2	1	2	-	-	-	-	-	-	-	-	Armenia
-	1	-	2	3	7	4	1	3	1	-	-	-	-	-	-	-	-	-	-	-	Bielorrusia
-	-	-	-	-	-	1	-	-	-	-	-	-	-	-	-	-	-	-	-	-	Bosnia-Herzegovina
-	-	2	-	1	3	4	6	3	1	2	-	-	-	-	-	-	-	-	-	-	Bulgaria
-	-	-	-	1	-	2	-	-	-	-	-	-	-	-	-	-	-	-	-	-	Croacia
-	-	-	-	-	-	-	-	-	-	-	-	-	-	-	-	-	-	-	-	-	Chipre
-	-	-	-	-	-	-	-	-	-	-	-	-	-	-	-	-	-	-	-	-	Eslovaquia
-	1	2	1	-	5	1	6	5	3	-	1	1	-	-	-	-	-	-	-	-	Georgia
-	-	-	-	-	-	-	-	-	-	-	-	-	-	-	-	-	-	-	-	-	Hungría
-	-	-	-	-	-	-	1	-	-	-	-	-	-	-	-	-	-	-	-	-	Islandia
1	1	-	1	3	1	-	3	-	-	-	-	-	-	-	-	-	-	-	-	-	Lituania
1	1	-	2	5	5	3	-	1	-	-	-	-	-	-	-	-	-	-	-	-	Moldavia
-	-	-	-	-	-	-	-	-	-	-	-	-	-	-	-	-	-	-	-	-	Noruega
-	1	-	1	1	3	3	-	-	1	1	-	-	-	-	-	-	-	-	-	-	Polonia
-	-	-	-	-	1	-	1	-	-	-	-	-	-	-	-	-	-	-	-	-	República Checa
4	8	10	9	30	52	37	29	22	14	2	-	-	-	-	-	-	-	-	-	-	Rumanía
5	1	5	4	8	9	5	14	8	2	1	-	-	-	-	-	-	-	-	-	-	Rusia
-	1	-	2	-	2	-	-	-	1	-	-	1	2	-	-	-	-	-	-	-	Suiza
1	4	8	3	20	41	35	30	25	18	5	-	-	-	-	-	-	-	-	-	-	Ucrania
1	-	-	-	-	1	4	1	1	-	-	-	1	-	-	-	-	-	-	-	-	Yugoslavia

CONTINÚA →

1. Población y migraciones

1.1.6. Población de nacionalidad extranjera por sexo, grupos quinquenales de edad y provincia de residencia. Año 2003

	Edad mujeres																			Total	
	0-4	5-9	10-14	15-19	20-24	25-29	30-34	35-39	40-44	45-49	50-54	55-59	60-64	65-69	70-74	75-79	80-84	85-89	90 y más		
África	45	47	31	47	62	125	104	84	45	37	20	5	7	6	1	3	3	-	-	672	
Angola	2	-	-	-	-	1	1	1	-	-	-	-	-	-	-	-	-	-	-	-	5
Argelia	1	4	4	5	1	1	3	3	1	2	-	-	-	1	-	-	-	-	-	-	26
Burkina Faso	-	-	-	-	-	-	-	-	-	-	-	-	-	-	-	-	-	-	-	-	-
Cabo Verde	-	-	-	1	-	-	-	-	-	2	1	-	-	-	-	-	-	-	-	-	4
Camerún	-	-	-	1	-	1	-	-	-	-	-	-	-	-	-	-	-	1	-	-	3
Congo	-	-	-	-	2	1	-	-	-	-	-	-	-	-	-	-	-	-	-	-	3
Egipto	1	1	2	-	-	2	1	-	2	-	-	-	-	-	-	-	-	-	-	-	9
Gambia	-	-	-	-	-	-	-	-	-	-	-	-	-	-	-	-	-	-	-	-	-
Ghana	-	-	-	-	-	1	1	-	-	-	-	-	-	-	-	-	-	-	-	-	2
Guinea	-	-	-	1	-	1	3	2	-	-	-	-	-	-	-	-	-	-	-	-	7
Guinea Bissau	-	-	-	-	-	-	-	-	-	-	-	-	-	-	-	-	-	-	-	-	-
Guinea Ecuatorial	-	-	-	2	1	4	-	1	-	1	-	-	-	-	-	-	-	-	-	-	9
Kenia	-	-	-	-	-	4	1	-	1	-	-	-	-	-	-	-	-	-	-	-	6
Liberia	-	-	-	-	-	-	1	-	-	-	-	-	-	-	-	-	-	-	-	-	1
Libia	-	-	-	-	-	-	-	-	-	-	-	-	-	-	-	-	-	-	-	-	-
Madagascar	-	-	-	-	-	-	-	-	-	-	-	-	-	-	-	-	-	-	-	-	-
Mali	-	-	-	-	-	-	-	-	-	-	-	-	-	-	-	-	-	-	-	-	-
Marruecos	38	34	21	33	51	98	86	73	40	32	18	5	7	5	1	3	2	-	-	-	547
Mauritania	-	-	1	2	-	1	-	-	1	-	-	-	-	-	-	-	-	-	-	-	5
Mozambique	-	-	-	-	-	-	-	1	-	-	-	-	-	-	-	-	-	-	-	-	1
Nigeria	1	1	-	-	5	6	4	-	-	-	-	-	-	-	-	-	-	-	-	-	17
República Centroafricana	-	-	-	-	-	-	-	-	-	-	-	-	-	-	-	-	-	-	-	-	-
Ruanda	-	-	-	-	-	-	-	-	-	-	-	-	-	-	-	-	-	-	-	-	-
Santo Tomé y Príncipe	-	-	-	-	-	-	-	-	-	-	-	-	-	-	-	-	-	-	-	-	-
Senegal	1	3	2	2	-	2	3	1	-	-	1	-	-	-	-	-	-	-	-	-	15
Sierra Leona	-	-	-	-	2	-	-	-	-	-	-	-	-	-	-	-	-	-	-	-	2
Somalia	-	2	1	-	-	1	-	1	-	-	-	-	-	-	-	-	-	-	-	-	5
Tanzania	-	-	-	-	-	1	-	-	-	-	-	-	-	-	-	-	-	-	-	-	1
Túnez	1	2	-	-	-	-	-	1	-	-	-	-	-	-	-	-	-	-	-	-	4
Zaire	-	-	-	-	-	-	-	-	-	-	-	-	-	-	-	-	-	-	-	-	-
Zambia	-	-	-	-	-	-	-	-	-	-	-	-	-	-	-	-	-	-	-	-	-
América del Norte	5	11	6	5	9	6	13	12	18	12	9	3	2	2	1	-	-	-	-	-	114
Canadá	-	-	-	-	1	-	-	2	1	-	2	1	-	1	-	-	-	-	-	-	8
Estados Unidos de América	1	5	2	-	5	2	5	3	7	3	5	1	2	-	-	-	-	-	-	-	41
México	4	6	4	5	3	4	8	7	10	9	2	1	-	1	1	-	-	-	-	-	65
América Central	2	5	9	12	14	31	40	25	17	14	7	4	4	2	2	3	1	-	-	1	193
Barbados	-	-	-	-	-	1	-	-	-	-	-	-	-	-	-	-	-	-	-	-	1
Costa Rica	-	1	1	-	1	1	-	1	1	-	-	-	-	-	-	-	-	-	-	-	7
Cuba	-	2	3	7	6	17	23	11	6	5	3	2	4	1	1	3	-	-	-	-	94
Dominica	-	-	-	-	-	-	-	-	1	-	-	-	-	-	-	-	-	-	-	-	1
El Salvador	-	1	-	-	-	1	-	2	1	1	-	-	-	-	-	-	-	-	-	1	7
Granada	-	-	-	-	-	-	-	-	-	-	-	-	-	-	-	-	-	-	-	-	-
Guatemala	1	-	-	-	1	1	1	-	1	1	2	-	-	-	-	-	-	-	-	-	8
Haití	-	-	-	1	1	-	2	2	-	-	2	-	-	-	-	-	-	-	-	-	8
Honduras	1	-	1	1	1	1	4	1	-	-	-	1	-	-	-	-	-	-	-	-	11
Nicaragua	-	-	-	-	-	1	-	-	-	-	-	-	-	-	-	-	-	-	-	-	1
Panamá	-	1	4	3	4	8	10	8	7	6	-	1	-	1	1	-	1	-	-	-	55
República Dominicana	-	-	-	-	-	-	-	-	-	-	-	-	-	-	-	-	-	-	-	-	-
América del Sur	76	117	124	104	266	335	318	235	158	121	70	29	21	10	6	6	3	1	1	2.001	
Argentina	4	8	8	5	15	17	15	10	5	15	5	3	1	1	1	4	-	-	1	-	118
Bolivia	1	-	1	2	1	3	4	1	3	-	-	1	-	-	-	-	-	-	-	-	17
Brasil	7	5	5	9	22	23	20	11	9	9	4	1	2	-	1	2	1	-	-	-	131
Chile	-	1	1	-	-	5	1	-	1	3	3	-	-	-	-	-	-	-	-	-	15
Colombia	17	38	38	34	122	149	115	94	43	45	29	6	11	4	2	-	1	-	-	-	748
Ecuador	43	60	62	50	94	122	135	103	87	44	21	18	3	5	1	-	-	-	-	-	848
Paraguay	-	1	2	-	-	1	1	1	2	-	-	-	-	-	-	-	-	-	-	-	8
Perú	1	1	2	3	5	7	10	4	3	3	5	-	1	-	-	-	-	-	-	-	45
Uruguay	1	1	4	-	-	2	2	4	2	-	-	-	2	-	-	-	-	-	-	-	18
Venezuela	2	2	1	1	7	6	15	7	3	2	3	-	1	-	1	-	1	1	-	-	53
Asia	8	14	15	12	11	29	27	20	13	12	12	4	4	4	-	-	-	-	-	-	185
Arabia Saudita	-	-	-	-	1	-	-	-	-	-	-	-	1	-	-	-	-	-	-	-	2
Azerbaián	-	-	-	-	-	-	-	-	-	-	-	-	-	-	-	-	-	-	-	-	-
China	5	7	5	5	6	17	15	13	4	7	4	1	2	-	-	-	-	-	-	-	91
Emiratos Arabes Unidos	-	-	-	-	-	-	-	-	-	-	-	-	-	-	-	-	-	-	-	-	-
Filipinas	-	1	-	-	-	1	1	-	1	1	2	1	-	1	-	-	-	-	-	-	9
India	1	-	1	1	-	2	-	1	-	-	-	-	-	1	-	-	-	-	-	-	7
Indonesia	-	-	-	-	-	-	1	-	-	-	-	-	-	-	-	-	-	-	-	-	1
Irak	-	-	-	-	-	-	-	-	-	-	-	-	-	-	-	-	-	-	-	-	-
Irán	1	-	1	-	-	1	1	1	1	-	2	-	-	-	-	-	-	-	-	-	8
Israel	-	1	-	-	-	-	-	-	-	-	-	-	-	-	-	-	-	-	-	-	1

Edad hombres																					
0-4	5-9	10-14	15-19	20-24	25-29	30-34	35-39	40-44	45-49	50-54	55-59	60-64	65-69	70-74	75-79	80-84	85-89	90 y más	Total		
57	53	52	57	176	268	233	143	93	49	27	7	11	4	6	3	1	1	-	1.241	África	
-	3	-	-	-	3	3	1	1	-	-	-	-	-	-	-	-	-	-	11	Angola	
7	6	8	6	2	8	16	15	6	1	1	-	-	1	1	-	-	-	-	78	Argelia	
-	-	-	-	-	1	1	1	-	-	-	-	-	-	-	-	-	-	-	3	Burkina Fasso	
-	-	-	-	-	-	-	-	-	1	-	-	-	-	-	-	-	-	-	1	Cabo Verde	
-	-	-	-	2	4	2	2	1	-	-	-	-	-	-	-	-	-	-	11	Camerun	
1	-	-	-	-	-	2	-	-	-	1	-	-	-	-	-	-	-	-	4	Congo	
1	1	-	-	-	-	2	-	1	-	-	-	-	-	-	-	-	-	-	5	Egipto	
-	-	-	-	-	-	2	1	-	-	-	-	-	-	-	-	-	-	-	3	Gambia	
-	-	-	-	-	-	1	1	-	-	-	-	-	-	-	-	-	-	-	2	Ghana	
-	-	-	-	1	1	-	2	-	-	1	-	-	-	-	-	-	-	-	5	Guinea	
-	-	-	-	1	1	-	-	-	-	-	-	-	-	-	-	-	-	-	2	Guinea Bissau	
-	-	1	1	-	-	3	-	1	-	-	-	-	-	-	1	-	-	-	7	Guinea Ecuatorial	
-	-	-	-	-	-	-	-	-	-	-	-	-	-	-	1	-	-	-	1	Kenia	
-	1	-	-	2	2	5	3	-	-	-	-	-	-	-	-	-	-	-	13	Liberia	
-	-	-	-	-	-	1	-	-	-	-	-	-	-	-	-	-	-	-	1	Libia	
-	-	-	-	-	-	-	-	2	-	-	-	-	-	-	-	-	-	-	2	Madagascar	
-	-	-	-	1	-	-	1	1	-	-	-	-	-	-	-	-	-	-	3	Mali	
42	33	39	48	160	220	163	104	69	43	19	6	10	3	5	1	1	1	-	967	Marruecos	
-	2	1	-	-	1	4	-	1	2	-	1	1	-	-	-	-	-	-	13	Mauritania	
-	-	-	-	-	-	-	-	-	1	-	-	-	-	-	-	-	-	-	1	Mozambique	
5	1	-	-	5	23	19	4	2	-	-	-	-	-	-	-	-	-	-	59	Nigeria	
-	-	-	-	-	-	-	-	-	-	1	-	-	-	-	-	-	-	-	1	República Centroafricana	
-	-	-	-	-	1	1	-	-	-	-	-	-	-	-	-	-	-	-	2	Ruanda	
-	2	-	-	-	-	-	1	-	-	-	-	-	-	-	-	-	-	-	3	Santo Tomé y Príncipe	
1	1	1	1	2	1	1	4	5	1	4	-	-	-	-	-	-	-	-	22	Senegal	
-	-	-	1	-	2	4	-	-	-	-	-	-	-	-	-	-	-	-	7	Sierra Leona	
-	3	2	-	-	-	-	1	2	-	-	-	-	-	-	-	-	-	-	8	Somalia	
-	-	-	-	-	-	-	-	-	-	-	-	-	-	-	-	-	-	-	-	-	Tanzania
-	-	-	-	-	-	2	1	1	-	-	-	-	-	-	-	-	-	-	4	Túnez	
-	-	-	-	-	-	-	-	1	-	-	-	-	-	-	-	-	-	-	1	Zaire	
-	-	-	-	-	-	1	-	-	-	-	-	-	-	-	-	-	-	-	1	Zambia	
4	9	12	7	8	10	7	6	15	9	7	3	3	-	1	2	-	-	1	104	América del Norte	
-	-	-	1	1	-	-	-	-	-	-	-	-	-	-	-	-	-	-	2	Canadá	
2	2	4	1	4	5	4	1	5	5	3	2	2	-	1	2	-	-	1	44	Estados Unidos de América	
2	7	8	5	3	5	3	5	10	4	4	1	1	-	-	-	-	-	-	58	México	
5	5	9	10	8	11	21	16	10	10	8	3	5	1	2	1	1	-	-	126	América Central	
-	-	-	-	-	-	-	-	-	-	-	-	-	-	-	-	-	-	-	-	-	Barbados
-	2	-	2	-	-	1	-	-	2	1	-	-	-	-	-	-	-	-	8	Costa Rica	
2	2	5	4	3	9	13	10	9	7	6	2	5	1	1	-	1	-	-	80	Cuba	
-	-	-	-	-	-	-	-	-	-	-	-	-	-	-	-	-	-	-	-	-	Dominica
-	-	-	1	1	-	2	3	1	1	-	-	-	-	1	-	-	-	-	10	El Salvador	
-	-	-	-	-	-	-	-	-	-	-	-	-	-	-	1	-	-	-	1	Granada	
2	-	-	-	-	-	2	-	-	-	-	-	-	-	-	-	-	-	-	4	Guatemala	
-	-	-	1	-	-	-	-	-	-	-	-	-	-	-	-	-	-	-	1	Haití	
-	-	-	-	-	1	1	2	-	-	-	1	-	-	-	-	-	-	-	5	Honduras	
-	1	-	-	-	1	1	-	-	-	-	-	-	-	-	-	-	-	-	3	Nicaragua	
1	-	4	2	4	-	1	1	-	-	1	-	-	-	-	-	-	-	-	14	Panamá	
-	-	-	-	-	-	-	-	-	-	-	-	-	-	-	-	-	-	-	-	-	República Dominicana
65	123	100	106	185	208	186	144	118	96	40	16	7	3	5	-	-	1	1	1.404	América del Sur	
8	6	9	5	20	21	12	12	7	10	8	3	4	-	1	-	-	-	-	126	Argentina	
-	-	1	1	-	2	5	1	2	1	-	-	-	-	-	-	-	-	-	13	Bolivia	
1	5	7	6	17	8	4	6	4	6	6	1	-	1	-	-	-	-	-	72	Brasil	
-	-	-	-	1	2	4	1	-	-	4	1	-	-	-	-	-	-	-	13	Chile	
20	44	38	36	71	68	60	45	43	29	9	7	1	-	2	-	-	1	1	475	Colombia	
33	64	42	52	67	94	94	66	56	40	7	3	-	2	2	-	-	-	-	622	Ecuador	
-	-	-	-	-	1	-	-	1	-	-	-	-	-	-	-	-	-	-	2	Paraguay	
1	1	-	3	3	5	-	4	1	2	4	1	2	-	-	-	-	-	-	27	Perú	
2	1	1	2	2	4	3	3	2	5	1	-	-	-	-	-	-	-	-	26	Uruguay	
-	2	2	1	4	3	4	6	2	3	1	-	-	-	-	-	-	-	-	28	Venezuela	
11	12	8	7	19	45	47	36	28	14	21	10	5	2	1	-	-	-	-	1	267	Asia
-	-	-	-	-	-	1	-	-	-	-	-	-	-	-	-	-	-	-	1	2	Arabia Saudita
-	-	-	-	-	1	-	-	-	-	1	-	-	-	-	-	-	-	-	-	2	Azerbaiján
6	7	5	1	9	15	26	17	12	5	9	3	2	1	-	-	-	-	-	118	China	
-	-	-	-	-	-	1	1	-	-	-	-	-	-	-	-	-	-	-	2	Emiratos Arabes Unidos	
-	-	-	-	-	1	-	1	-	-	-	-	-	-	-	-	-	-	-	2	Filipinas	
1	1	-	-	-	2	3	-	1	-	2	-	-	-	-	-	-	-	-	10	India	
-	-	-	-	-	-	-	-	-	-	-	-	-	-	-	-	-	-	-	-	-	Indonesia
-	-	-	-	-	3	-	-	1	-	-	-	-	-	-	-	-	-	-	4	Irak	
-	-	1	1	-	3	-	-	2	-	-	1	1	-	-	-	-	-	-	9	Irán	
-	-	-	-	-	1	-	-	-	1	-	-	-	-	-	-	-	-	-	2	Israel	

1. Población y migraciones

1.1.6. Población de nacionalidad extranjera por sexo, grupos quinquenales de edad y provincia de residencia. Año 2003

	Edad mujeres																			Total
	0-4	5-9	10-14	15-19	20-24	25-29	30-34	35-39	40-44	45-49	50-54	55-59	60-64	65-69	70-74	75-79	80-84	85-89	90 y más	
Japón	-	-	-	-	-	-	4	1	-	1	-	1	-	-	-	-	-	-	-	7
Jordania	-	-	-	-	-	-	-	-	-	-	-	-	-	-	-	-	-	-	-	-
Libano	-	-	-	-	-	-	-	-	-	1	-	-	-	-	-	-	-	-	-	1
Pakistán	1	5	8	5	4	6	5	2	5	2	4	1	1	2	-	-	-	-	-	51
República de Corea	-	-	-	-	-	-	-	-	1	-	-	-	-	-	-	-	-	-	-	1
Siria	-	-	-	1	-	1	-	1	-	-	-	-	-	-	-	-	-	-	-	3
Tailandia	-	-	-	-	-	-	-	-	1	-	-	-	-	-	-	-	-	-	-	1
Turquía	-	-	-	-	-	1	-	1	-	-	-	-	-	-	-	-	-	-	-	2
Países sin relaciones diplomáticas	-	-	-	-	-	-	-	-	-	-	-	-	-	-	-	-	-	-	-	-
Oceania	-	1	2	2	-	-	1	4	1	2	-	-	-	-	-	-	-	-	-	13
Australia	-	-	2	1	-	-	1	4	1	2	-	-	-	-	-	-	-	-	-	11
Nueva Zelanda	-	-	-	-	-	-	-	-	-	-	-	-	-	-	-	-	-	-	-	-
Papua Nueva Guinea	-	-	-	1	-	-	-	-	-	-	-	-	-	-	-	-	-	-	-	1
Tonga	-	1	-	-	-	-	-	-	-	-	-	-	-	-	-	-	-	-	-	1
Total	169	233	239	234	477	673	653	498	355	262	161	76	60	44	17	18	10	4	3	4.186
Granada																				
Unión Europea	62	96	138	104	203	254	276	285	251	217	213	245	243	213	166	143	94	46	22	3.271
Alemania	7	20	28	22	37	44	53	62	67	43	35	46	64	45	24	22	16	10	5	650
Austria	-	-	-	-	1	4	7	1	1	3	4	4	2	3	2	2	1	1	1	37
Bélgica	5	5	3	3	11	18	11	14	9	16	15	27	23	33	39	33	23	6	1	295
Dinamarca	2	3	2	4	1	4	2	7	4	4	7	12	23	21	13	19	5	4	-	137
Finlandia	-	-	-	-	2	2	2	2	1	1	4	5	3	-	-	-	-	-	-	22
Francia	8	9	25	26	56	72	68	44	38	28	25	25	22	21	23	13	6	7	7	523
Grecia	-	-	-	-	1	-	3	2	1	-	2	1	1	-	-	-	-	-	-	11
Irlanda	-	1	2	-	-	-	5	4	3	5	1	2	2	1	1	1	-	-	-	28
Italia	11	17	23	12	31	41	24	34	18	12	21	13	12	8	8	5	2	1	1	294
Luxemburgo	1	-	-	-	-	-	-	1	-	1	-	-	-	-	-	3	-	-	-	6
Países Bajos	2	6	5	4	9	8	19	9	19	7	10	15	11	6	6	4	3	1	2	146
Portugal	1	2	3	2	12	13	14	13	12	16	9	2	3	3	2	-	-	1	1	109
Reino Unido	24	32	44	28	37	41	60	89	71	77	78	83	66	55	38	27	31	11	3	895
Suecia	1	1	3	3	5	7	8	5	6	4	5	11	9	14	10	14	7	4	1	118
Resto de Europa	36	53	49	63	258	256	183	100	75	65	48	25	16	12	4	7	10	5	3	1.268
Albania	-	-	-	-	-	1	-	-	-	-	-	-	-	-	-	-	-	-	-	1
Andorra	-	1	1	1	-	-	-	1	1	-	-	-	-	-	-	-	-	-	1	6
Armenia	-	2	1	-	2	2	2	2	-	2	-	-	-	-	-	-	-	-	-	13
Bielorrusia	-	-	5	-	4	6	5	3	1	-	2	1	-	-	-	-	-	1	-	28
Bosnia-Herzegovina	-	-	-	-	-	1	-	-	1	1	-	-	1	-	-	-	-	-	-	4
Bulgaria	2	1	1	3	10	10	3	4	4	6	1	-	1	-	-	-	-	-	-	46
Chipre	-	-	-	-	-	-	-	-	-	-	-	-	-	-	-	-	-	-	-	-
Croacia	-	-	-	-	-	1	-	-	-	-	-	-	-	-	-	-	-	-	-	1
Eslovaquia	-	-	-	-	1	-	1	-	-	-	-	-	-	-	-	-	-	-	-	2
Eslovenia	-	-	-	-	-	-	-	-	1	-	1	-	-	-	-	-	-	-	-	2
Estonia	-	-	-	-	-	1	-	-	-	-	-	-	-	-	-	-	-	-	-	1
Georgia	-	-	-	-	-	-	-	2	-	-	-	-	-	-	-	-	-	-	-	2
Hungría	-	-	-	-	2	1	2	1	1	-	-	-	-	-	-	-	-	-	-	7
Islandia	-	-	1	-	1	-	-	1	-	1	-	-	-	-	-	-	-	-	-	4
Letonia	-	-	-	-	1	1	-	1	-	-	-	-	-	-	-	-	-	-	-	3
Lituania	4	10	8	-	28	23	11	16	1	5	-	-	-	-	-	-	-	-	-	106
Moldavia	-	-	-	-	-	1	-	-	-	-	-	-	-	-	-	-	-	-	-	1
Noruega	1	4	1	2	4	3	3	2	3	3	2	6	3	1	1	3	3	1	-	46
Polonia	1	1	2	3	10	12	7	3	3	2	2	-	3	-	-	1	-	-	-	50
República Checa	-	-	-	-	6	4	2	-	-	-	-	1	1	-	-	-	1	-	1	16
Rumanía	20	20	18	35	103	98	73	30	23	19	11	5	1	-	-	-	-	-	-	456
Rusia	5	6	3	6	70	73	45	11	6	5	4	1	1	1	-	1	-	-	-	238
Suiza	1	3	6	9	5	6	4	10	13	7	10	7	4	9	3	2	5	3	1	108
Ucrania	2	1	2	4	11	8	23	13	16	13	11	3	1	-	-	-	-	-	-	108
Yugoslavia	-	4	-	-	-	4	2	-	1	1	4	1	-	1	-	-	1	-	-	19
África	66	83	85	156	394	347	289	243	143	109	52	36	20	14	16	3	4	-	6	2.066
Angola	-	-	-	-	-	-	-	-	-	-	-	-	-	-	-	-	-	-	-	-
Argelia	1	3	6	5	3	9	7	4	7	5	2	3	-	1	-	-	1	-	2	59
Benin	-	-	-	-	-	-	-	-	-	-	-	-	-	-	-	-	-	-	-	-
Burkina Faso	-	-	-	-	-	-	-	-	-	-	-	-	-	-	-	-	-	-	-	-
Cabo Verde	-	-	-	-	-	-	1	1	1	-	-	-	-	-	-	-	-	-	-	3
Camerún	-	-	-	1	-	1	-	-	-	-	-	-	-	-	-	-	-	-	-	2
Congo	-	-	-	-	-	-	-	1	-	-	-	-	-	-	-	-	-	-	-	1
Egipto	-	-	-	-	-	-	2	-	-	-	1	1	-	-	-	-	-	-	-	4
Gabón	-	-	-	-	-	1	-	-	-	-	-	-	-	-	-	-	-	-	-	1
Gambia	-	-	-	-	-	-	-	-	-	-	-	-	-	-	-	-	-	-	-	-
Ghana	-	1	-	-	-	-	1	1	-	-	-	-	-	-	-	-	-	-	-	3

Edad hombres																					
0-4	5-9	10-14	15-19	20-24	25-29	30-34	35-39	40-44	45-49	50-54	55-59	60-64	65-69	70-74	75-79	80-84	85-89	90 y más	Total		
-	-	-	-	-	-	-	-	-	-	-	-	-	-	-	-	-	-	-	-	Japón	
-	-	-	-	-	-	1	1	-	-	-	-	-	-	-	-	-	-	-	2	Jordania	
-	-	-	-	-	-	-	-	-	-	-	1	-	-	-	-	-	-	-	1	Libano	
3	4	2	3	8	18	14	14	11	5	9	4	1	1	1	-	-	-	-	98	Pakistán	
-	-	-	2	-	-	-	-	1	1	-	-	-	-	-	-	-	-	-	4	República de Corea	
1	-	-	-	1	1	2	1	-	1	-	1	1	-	-	-	-	-	-	9	Siria	
-	-	-	-	-	-	-	-	-	-	-	-	-	-	-	-	-	-	-	-	Tailandia	
-	-	-	-	1	-	-	-	-	-	-	-	-	-	-	-	-	-	-	1	Turquía	
-	-	-	-	-	-	-	-	-	1	-	-	-	-	-	-	-	-	-	1	Países sin relaciones diplomáticas	
1	-	1	-	2	-	3	-	-	1	1	-	-	-	-	-	-	-	9	18	Oceania	
1	-	1	-	-	-	1	-	-	-	1	-	-	-	-	-	-	-	-	4	8	Australia
-	-	-	-	2	-	2	-	-	1	-	-	-	-	-	-	-	-	-	5	10	Nueva Zelanda
-	-	-	-	-	-	-	-	-	-	-	-	-	-	-	-	-	-	-	-	-	Papua Nueva Guinea
-	-	-	-	-	-	-	-	-	-	-	-	-	-	-	-	-	-	-	-	-	Tonga
170	244	222	228	502	735	666	499	381	265	143	75	59	21	25	11	3	5	14	4.268	Total	
																					Granada
54	95	142	104	137	199	257	281	259	228	198	267	286	247	196	139	109	35	23	3.256	Unión Europea	
12	12	33	26	31	38	66	64	59	43	42	61	66	47	30	20	12	4	4	670	Alemania	
5	-	2	1	1	4	4	2	1	3	2	4	2	-	1	1	3	-	-	36	Austria	
1	5	4	4	9	15	16	13	13	14	16	33	42	42	35	27	6	1	309	Bélgica		
1	3	4	2	1	4	2	8	6	4	5	14	25	17	19	12	10	5	1	143	Dinamarca	
-	1	-	1	1	1	-	1	-	1	1	4	2	3	1	-	-	-	-	17	Finlandia	
2	15	16	24	28	34	57	48	33	33	16	20	20	22	20	9	9	4	3	413	Francia	
2	-	-	-	3	2	1	1	-	2	1	-	-	1	-	-	-	-	-	11	Grecia	
2	-	1	-	-	2	6	4	3	1	2	3	2	-	1	2	-	-	-	29	Irlanda	
7	13	25	18	28	53	50	47	54	35	26	27	23	12	13	5	5	-	1	442	Italia	
-	-	-	-	-	1	2	1	-	-	-	1	-	-	-	3	-	-	-	8	Luxemburgo	
-	5	6	4	7	5	9	16	14	16	10	10	9	16	7	3	6	2	-	145	Países Bajos	
1	2	3	2	8	12	6	11	15	9	6	2	3	5	-	2	-	-	-	87	Portugal	
23	34	46	19	18	25	35	62	57	64	69	99	85	68	47	38	25	10	11	835	Reino Unido	
-	5	2	3	2	3	3	3	4	4	4	6	16	14	15	9	12	4	2	111	Suecia	
53	55	65	74	195	255	231	138	92	75	48	18	12	11	6	10	10	1	1	1.350	Resto de Europa	
-	-	-	-	-	1	2	-	-	-	-	-	-	-	-	-	-	-	-	3	Albania	
-	-	2	1	-	3	2	-	-	1	-	-	-	-	-	-	-	-	-	9	Andorra	
2	-	1	-	1	2	4	2	3	1	-	-	-	-	-	-	-	-	-	16	Armenia	
1	-	-	1	2	1	2	2	-	1	-	-	-	-	-	-	-	-	-	10	Bielorrusia	
-	-	-	-	-	1	2	-	-	-	1	-	-	-	-	-	-	-	-	4	Bosnia-Herzegovina	
5	2	3	1	5	10	16	6	4	5	6	1	-	-	-	-	-	-	-	64	Bulgaria	
-	-	-	-	-	1	-	-	-	-	-	-	-	-	-	-	-	-	-	1	Chipre	
-	-	-	-	-	-	-	1	-	-	-	-	1	-	-	-	-	-	-	2	Croacia	
-	-	-	-	-	1	-	-	-	-	-	-	-	-	-	-	-	-	-	1	Eslovaquia	
-	-	-	-	-	-	1	-	-	-	1	-	-	-	-	-	-	-	-	2	Eslovenia	
-	-	-	3	-	-	-	-	-	-	-	-	-	-	-	-	-	-	-	3	Estonia	
-	-	-	-	-	1	-	-	-	-	-	-	-	-	-	-	-	-	-	1	Georgia	
-	-	-	-	1	-	-	1	-	1	-	-	-	-	-	-	-	-	-	3	Hungría	
-	1	-	-	1	-	1	-	1	-	-	-	-	-	-	-	-	-	-	3	Islandia	
-	-	-	-	1	-	-	-	-	-	-	-	-	-	-	-	-	-	-	1	Letonia	
3	6	9	3	22	14	16	15	8	6	3	-	-	-	-	-	-	-	-	105	Lituania	
-	-	-	-	-	-	-	-	-	-	-	-	-	-	-	-	-	-	-	-	Moldavia	
3	2	-	2	1	1	4	3	1	3	1	2	3	-	1	2	4	1	-	34	Noruega	
-	1	1	1	6	7	11	4	2	6	-	-	1	1	-	1	-	-	-	42	Polonia	
-	-	-	2	1	4	-	1	1	-	2	-	1	-	-	-	-	-	1	13	República Checa	
31	20	29	44	136	155	130	72	49	29	15	3	1	2	-	-	-	-	-	716	Rumanía	
5	15	7	-	9	16	16	3	3	3	6	-	-	1	-	-	-	-	-	84	Rusia	
-	4	7	8	1	9	7	5	4	6	8	11	5	7	5	7	6	-	-	100	Suiza	
1	4	4	7	9	22	14	21	16	12	3	1	-	-	-	-	-	-	-	114	Ucrania	
2	-	2	1	-	5	4	2	-	1	2	-	-	-	-	-	-	-	-	19	Yugoslavia	
78	90	94	174	582	696	688	520	290	162	72	25	26	9	13	2	6	-	8	3.535	África	
-	-	-	-	-	-	-	1	-	-	-	-	-	-	-	-	-	-	-	1	Angola	
5	3	5	2	8	31	28	27	5	4	3	3	2	-	3	-	-	-	-	129	Argelia	
-	-	-	-	-	-	-	2	-	-	-	-	-	-	-	-	-	-	-	2	Benin	
-	-	-	-	-	-	1	-	-	-	-	-	-	-	-	-	-	-	-	1	Burkina Faso	
-	-	-	-	-	-	-	-	-	-	-	-	-	-	-	-	-	-	-	-	Cabo Verde	
-	-	1	-	-	-	1	-	-	-	-	-	-	-	-	-	-	-	-	2	Camerún	
-	-	-	-	-	-	-	2	-	-	-	-	-	-	-	-	-	-	-	2	Congo	
-	-	-	-	-	2	1	2	-	-	1	-	-	-	-	-	-	-	-	6	Egipto	
-	-	-	-	-	1	2	-	-	-	-	-	-	-	-	-	-	-	-	3	Gabón	
-	-	-	-	1	-	-	-	-	-	-	-	-	-	-	-	-	-	-	1	Gambia	
-	-	1	-	-	-	-	-	-	-	-	-	-	-	-	-	-	-	-	1	Ghana	

1. Población y migraciones

1.1.6. Población de nacionalidad extranjera por sexo, grupos quinquenales de edad y provincia de residencia. Año 2003

	Edad mujeres																		Total	
	0-4	5-9	10-14	15-19	20-24	25-29	30-34	35-39	40-44	45-49	50-54	55-59	60-64	65-69	70-74	75-79	80-84	85-89		90 y más
Guinea	-	-	-	1	-	-	3	-	-	-	-	1	-	-	-	-	-	-	-	5
Guinea Bissau	-	-	-	-	-	-	-	-	-	-	-	-	-	-	-	-	-	-	-	-
Guinea Ecuatorial	2	1	4	2	4	8	1	5	-	-	-	2	-	-	2	-	-	-	-	31
Kenia	-	-	-	-	-	4	4	-	-	1	-	-	-	-	-	-	-	-	-	9
Lesotho	-	-	-	-	-	-	-	1	-	-	-	-	-	-	-	-	-	-	-	1
Libia	1	-	-	-	-	1	-	-	-	-	-	-	-	-	-	-	-	-	-	2
Malawi	-	-	-	-	-	-	-	-	-	1	-	-	-	-	-	-	-	-	-	1
Mali	-	-	-	-	-	-	-	-	-	-	-	-	-	-	-	-	-	-	-	-
Marruecos	60	68	68	145	373	305	256	218	126	94	42	26	17	11	14	1	2	-	4	1.830
Mauritania	-	4	3	1	3	-	2	-	1	1	-	-	-	-	-	-	-	-	-	15
Mozambique	-	-	-	-	-	-	-	-	1	-	-	-	-	-	-	-	-	-	-	1
Namibia	-	-	-	-	-	1	-	-	-	-	-	-	-	-	-	-	-	-	-	1
Nigeria	-	-	-	-	3	4	-	-	-	-	-	-	-	-	-	1	-	-	-	8
Ruanda	-	-	-	-	-	-	-	-	-	-	-	-	-	-	-	-	-	-	-	-
Senegal	2	5	3	-	8	12	10	11	5	6	5	3	3	-	-	-	-	-	-	73
Sierra Leona	-	-	-	-	-	-	-	-	-	-	-	-	-	-	-	-	-	-	-	-
Somalia	-	-	-	-	-	1	-	-	-	-	-	-	-	-	-	-	-	-	-	1
Sudáfrica	-	-	-	-	-	-	1	-	-	-	1	-	-	2	-	1	1	-	-	6
Sudán	-	-	-	-	-	-	-	-	-	-	-	-	-	-	-	-	-	-	-	-
Tanzania	-	-	-	-	-	-	-	-	-	1	-	-	-	-	-	-	-	-	-	1
Togo	-	-	-	-	-	-	-	-	-	-	-	-	-	-	-	-	-	-	-	-
Túnez	-	-	1	-	-	-	-	-	1	-	1	-	-	-	-	-	-	-	-	3
Zaire	-	-	-	-	-	-	1	-	1	-	-	-	-	-	-	-	-	-	-	2
Zimbabwe	-	1	-	-	-	-	-	1	-	-	-	-	-	-	-	-	-	-	-	2
Países sin relaciones diplomáticas	-	-	-	1	-	-	-	-	-	-	-	-	-	-	-	-	-	-	-	1
América del Norte	3	11	11	8	12	33	28	33	24	18	17	15	10	7	3	8	4	1	3	249
Canadá	-	1	2	1	1	-	2	4	2	2	1	4	-	3	1	2	-	-	-	26
Estados Unidos de América	1	9	6	5	7	21	14	18	12	16	11	9	10	4	2	6	4	1	2	158
México	2	1	3	2	4	12	12	11	10	-	5	2	-	-	-	-	-	-	1	65
América Central	3	5	11	15	25	47	48	48	35	21	11	8	5	6	4	1	-	2	1	296
Costa Rica	-	-	-	-	-	1	1	2	1	-	-	-	-	-	-	-	-	1	-	6
Cuba	1	2	3	4	14	26	15	25	8	7	5	3	2	3	1	1	-	1	1	122
Dominica	-	-	2	1	-	-	2	-	2	1	-	-	-	-	-	-	-	-	-	8
El Salvador	-	-	-	-	-	-	2	-	2	1	1	-	-	-	-	-	-	-	-	6
Granada	-	-	-	-	-	-	1	-	-	-	1	-	-	-	-	-	-	-	-	2
Guatemala	-	-	-	-	1	3	2	-	-	1	-	-	-	-	-	-	-	-	-	7
Haití	-	-	-	-	1	-	1	-	1	-	-	-	-	-	-	-	-	-	-	3
Honduras	2	-	2	1	-	1	2	4	1	1	-	1	-	1	-	-	-	-	-	16
Jamaica	-	-	-	-	-	-	-	-	1	-	-	-	-	-	-	-	-	-	-	1
Nicaragua	-	-	-	1	2	3	4	2	-	1	1	-	-	-	-	-	-	-	-	14
Panamá	-	-	-	-	-	-	1	-	1	1	-	-	-	-	-	-	-	-	-	3
República Dominicana	-	3	4	8	6	13	17	15	17	8	3	4	3	2	3	-	-	-	-	106
Trinidad y Tobago	-	-	-	-	1	-	-	-	1	-	-	-	-	-	-	-	-	-	-	2
América del Sur	148	205	198	181	445	533	420	384	285	191	131	75	35	35	26	14	10	1	3	3.320
Argentina	55	86	67	52	112	144	83	79	76	73	57	33	19	17	14	5	7	1	-	980
Bolivia	6	7	3	4	35	21	14	12	11	5	3	2	-	1	-	1	-	-	-	125
Brasil	1	5	10	15	20	39	41	33	18	14	10	5	1	3	-	2	-	-	1	218
Chile	3	5	3	1	3	11	6	9	10	4	2	-	2	-	1	2	-	-	1	63
Colombia	30	44	47	51	123	145	134	84	35	31	12	7	8	4	-	-	-	-	-	889
Ecuador	48	51	55	48	134	139	107	86	65	43	17	11	3	2	3	1	-	-	-	813
Paraguay	-	-	1	-	-	2	3	2	-	-	1	-	-	-	-	-	1	-	-	10
Perú	-	-	3	1	7	13	8	7	9	7	3	3	1	1	2	1	-	-	-	66
Uruguay	-	3	5	2	3	4	11	6	6	6	4	2	2	2	1	1	2	-	-	60
Venezuela	5	4	4	7	8	15	13	16	6	4	3	7	-	1	1	1	-	-	1	96
Asia	12	22	17	17	42	46	63	62	41	34	26	8	9	3	6	2	2	-	-	412
Arabia Saudita	-	-	-	1	-	-	-	-	-	-	-	-	-	-	-	-	-	-	-	1
Bangladesh	-	-	-	-	-	-	-	-	-	-	-	-	-	-	-	-	-	-	-	-
Birmania	-	-	-	-	1	-	-	-	-	-	-	1	-	-	-	-	-	-	-	2
China	7	12	7	14	18	22	26	30	14	17	6	2	6	1	1	-	-	-	-	183
Filipinas	-	-	1	-	1	-	2	1	4	1	2	1	1	-	-	-	-	-	-	14
India	-	-	-	-	6	11	14	5	6	3	1	-	-	-	1	1	-	-	-	48
Indonesia	-	-	-	-	-	-	-	1	-	-	-	-	1	-	-	-	-	-	-	2
Irak	1	-	-	-	5	-	-	-	1	1	2	-	-	-	-	-	-	-	-	10
Irán	-	-	-	1	-	1	-	-	3	1	1	2	-	-	2	-	-	-	-	11
Israel	1	1	-	-	-	-	1	1	-	2	-	-	-	-	-	-	-	-	-	6
Japón	-	1	-	1	6	9	12	12	4	3	8	1	1	1	1	-	1	-	-	61
Jordania	-	3	6	-	-	-	2	2	2	1	-	-	-	-	-	-	1	-	-	17
Kazajstan	-	-	-	-	1	-	-	-	-	-	-	-	-	-	-	-	-	-	-	1
Kuwait	-	-	-	-	-	-	-	1	-	-	-	-	-	-	-	-	-	-	-	1

Edad hombres																					
0-4	5-9	10-14	15-19	20-24	25-29	30-34	35-39	40-44	45-49	50-54	55-59	60-64	65-69	70-74	75-79	80-84	85-89	90 y más	Total		
-	-	-	-	4	-	3	2	1	-	-	-	-	-	-	-	-	-	-	10	Guinea	
-	-	-	-	-	2	1	-	-	-	-	-	-	-	-	-	-	-	-	3	Guinea Bissau	
-	2	1	1	2	2	9	1	3	2	-	-	3	-	-	-	-	-	-	26	Guinea Ecuatorial	
-	-	-	-	-	-	-	-	-	-	-	-	-	-	-	-	-	-	-	-	-	Kenia
-	-	-	-	-	-	-	-	-	-	-	-	-	-	-	-	-	-	-	-	-	Lesotho
-	-	-	-	-	2	3	-	-	-	-	-	-	-	-	-	-	-	-	5	Libia	
-	-	-	-	1	-	-	-	-	-	-	-	-	-	-	-	-	-	-	1	Malawi	
1	-	-	-	1	2	2	-	-	1	-	-	-	-	-	-	-	-	-	7	Mali	
66	81	81	160	532	569	530	362	186	90	52	17	21	8	8	2	6	-	8	2.779	Marruecos	
3	-	-	-	-	4	4	1	3	2	-	-	-	-	-	-	-	-	-	17	Mauritania	
-	-	-	-	-	-	-	-	-	1	-	-	-	-	-	-	-	-	-	1	Mozambique	
-	-	-	-	-	-	-	-	-	-	-	-	-	-	-	-	-	-	-	-	-	Namibia
-	-	-	-	-	2	1	1	1	1	-	-	-	-	-	-	-	-	-	6	Nigeria	
-	-	-	-	-	-	1	-	-	-	-	-	-	-	-	-	-	-	-	1	Ruanda	
3	3	4	10	32	78	96	106	83	58	13	4	-	1	-	-	-	-	-	491	Senegal	
-	-	-	-	-	-	1	-	2	-	-	-	-	-	-	-	-	-	-	3	Sierra Leona	
-	-	-	-	-	-	1	2	-	-	-	-	-	-	-	-	-	-	-	3	Somalia	
-	-	-	-	1	-	1	-	-	-	2	1	-	-	2	-	-	-	-	7	Sudáfrica	
-	-	-	-	-	-	-	-	1	-	-	-	-	-	-	-	-	-	-	1	Sudán	
-	-	-	-	-	-	-	-	-	-	-	-	-	-	-	-	-	-	-	-	-	Tanzania
-	-	-	-	-	1	-	1	-	-	-	-	-	-	-	-	-	-	-	2	Togo	
-	-	-	-	-	-	4	4	1	2	1	-	-	-	-	-	-	-	-	12	Túnez	
-	-	1	1	-	-	-	2	3	2	-	-	-	-	-	-	-	-	-	9	Zaire	
-	1	-	-	-	1	-	1	-	-	-	-	-	-	-	-	-	-	-	3	Zimbabwe	
-	-	-	-	-	-	-	-	-	-	-	-	-	-	-	-	-	-	-	-	-	Países sin relaciones diplomáticas
4	8	10	8	30	26	27	28	17	12	15	8	8	8	12	7	5	1	1	235	América del Norte	
-	1	1	-	-	2	5	6	2	1	1	-	-	1	1	1	1	1	-	24	Canadá	
2	4	6	4	27	19	12	17	11	9	12	7	7	7	11	6	4	-	1	166	Estados Unidos de América	
2	3	3	4	3	5	10	5	4	2	2	1	1	-	-	-	-	-	-	45	México	
4	5	6	10	5	19	24	33	13	9	6	5	4	1	-	3	-	-	-	147	América Central	
-	-	-	-	-	1	1	-	1	-	-	-	1	-	-	-	-	-	-	4	Costa Rica	
2	1	3	2	-	13	20	24	7	4	5	3	2	1	-	2	-	-	-	89	Cuba	
-	-	-	-	-	-	-	-	1	-	-	-	-	-	-	-	-	-	-	1	Dominica	
-	-	-	-	-	1	-	-	1	1	-	-	-	-	-	-	-	-	-	3	El Salvador	
-	-	-	-	-	-	-	-	-	-	-	-	-	-	-	-	-	-	-	-	-	Granada
-	-	-	-	-	1	-	-	1	-	-	-	-	-	-	-	-	-	-	2	Guatemala	
-	-	-	-	-	-	-	-	1	-	-	-	-	-	-	1	-	-	-	2	Haití	
1	1	-	1	-	1	1	1	-	-	-	1	-	-	-	-	-	-	-	7	Honduras	
-	-	-	-	-	-	-	-	-	-	-	-	-	-	-	-	-	-	-	-	-	Jamaica
-	1	1	-	-	-	-	2	-	-	-	-	-	-	-	-	-	-	-	4	Nicaragua	
-	-	-	-	1	-	-	-	-	-	-	-	-	-	-	-	-	-	-	1	Panamá	
1	2	1	7	4	2	2	5	2	3	1	1	1	-	-	-	-	-	-	32	República Dominicana	
-	-	1	-	-	-	-	-	-	1	-	-	-	-	-	-	-	-	-	2	Trinidad y Tobago	
143	171	188	196	401	543	445	352	259	190	101	42	34	16	19	9	2	3	2	3.116	América del Sur	
53	56	67	64	100	170	128	103	79	74	55	20	18	11	10	5	-	1	1	1.015	Argentina	
6	4	1	7	49	38	28	24	19	3	4	2	1	-	-	1	-	-	-	187	Bolivia	
2	3	12	12	9	14	9	13	8	2	2	2	-	-	3	-	-	1	-	92	Brasil	
-	4	2	6	1	9	9	11	9	8	2	-	-	-	3	-	-	-	-	64	Chile	
37	48	44	38	77	87	112	80	53	35	12	6	5	4	-	1	1	-	-	640	Colombia	
40	48	49	55	153	199	138	94	76	55	22	5	6	-	-	-	1	-	1	942	Ecuador	
-	-	-	-	-	-	-	-	2	-	-	-	-	-	-	-	-	-	-	2	Paraguay	
1	1	4	7	4	5	7	4	2	3	-	4	2	-	-	-	-	1	-	45	Perú	
3	4	1	2	2	8	6	12	7	4	-	1	1	1	2	1	-	-	-	55	Uruguay	
1	3	8	5	6	13	8	11	4	6	4	2	1	-	1	1	-	-	-	74	Venezuela	
10	22	26	17	51	86	91	80	61	47	28	23	6	6	5	-	-	1	-	560	Asia	
-	-	-	-	-	-	-	-	-	-	-	-	-	-	-	-	-	-	-	-	-	Arabia Saudita
-	-	-	-	-	1	-	-	-	-	-	-	-	-	-	-	-	-	-	1	Bangladesh	
-	-	-	-	-	-	-	-	-	-	-	-	-	-	-	-	-	-	-	-	-	Birmania
5	10	16	7	24	35	33	27	26	18	6	5	1	5	3	-	-	-	-	221	China	
-	-	1	-	-	-	1	-	-	-	-	-	-	-	-	-	-	-	-	2	Filipinas	
-	1	-	-	5	-	4	-	3	-	-	-	-	-	1	-	-	-	-	14	India	
-	-	-	-	-	-	-	-	-	-	-	-	-	-	-	-	-	-	-	-	-	Indonesia
-	-	1	-	1	3	3	2	1	2	2	1	1	-	-	-	-	-	-	17	Irak	
-	-	3	1	1	1	-	2	1	1	1	1	-	-	-	-	-	-	-	12	Irán	
-	-	-	1	1	4	2	3	1	1	-	-	-	-	-	-	-	-	-	13	Israel	
-	2	-	1	3	2	-	4	4	2	7	7	-	-	1	-	-	1	-	34	Japón	
-	2	2	-	3	5	4	3	6	4	4	2	1	-	-	-	-	-	-	36	Jordania	
-	-	-	-	-	-	-	-	-	-	-	-	-	-	-	-	-	-	-	-	-	Kazajstan
-	-	-	-	-	-	-	1	1	-	-	-	-	-	-	-	-	-	-	2	Kuwait	

1. Población y migraciones

1.1.6. Población de nacionalidad extranjera por sexo, grupos quinquenales de edad y provincia de residencia. Año 2003

	Edad mujeres																		Total	
	0-4	5-9	10-14	15-19	20-24	25-29	30-34	35-39	40-44	45-49	50-54	55-59	60-64	65-69	70-74	75-79	80-84	85-89		90 y más
Libano	-	1	-	-	-	-	-	-	1	-	-	-	-	-	-	-	-	-	-	2
Malasia	-	-	-	-	-	-	-	1	-	1	-	-	-	-	-	-	-	-	-	2
Nepal	-	-	-	-	-	-	-	1	-	-	-	-	-	-	-	-	-	-	-	1
Omán	-	-	-	-	-	-	-	1	-	-	-	-	-	-	-	-	-	-	-	1
Pakistán	1	-	3	-	1	1	1	1	-	1	-	1	-	-	-	-	-	-	-	10
República de Corea	-	1	-	-	-	-	1	1	1	2	-	-	-	-	-	-	-	-	-	6
Siria	2	3	-	-	2	-	3	2	4	1	1	-	1	1	1	-	-	-	-	21
Tailandia	-	-	-	-	-	-	-	-	-	-	1	-	-	-	-	-	-	-	-	1
Turquía	-	-	-	-	-	-	-	-	1	-	2	-	-	-	-	-	-	-	-	3
Vietnam	-	-	-	-	1	1	1	1	-	-	2	-	-	-	-	-	-	-	-	6
Países sin relaciones diplomáticas	-	-	-	-	-	1	-	1	-	-	-	-	-	-	-	-	-	-	-	2
Oceanía	-	-	-	2	2	-	-	1	-	1	-	3	-	1	1	1	-	-	-	12
Australia	-	-	-	2	2	-	-	1	-	-	-	3	-	1	1	1	-	-	-	11
Nueva Zelanda	-	-	-	-	-	-	-	-	-	1	-	-	-	-	-	-	-	-	-	1
Total	330	475	509	546	1.381	1.516	1.307	1.156	854	656	498	415	338	291	226	179	124	55	38	10.894
Huelva																				
Unión Europea	21	34	48	45	70	106	101	114	117	101	102	85	53	50	48	45	43	43	25	1.251
Alemania	3	10	16	11	11	17	18	18	18	12	13	20	14	8	3	1	-	-	2	195
Austria	-	-	-	-	1	1	-	1	-	4	1	-	-	-	-	-	-	-	1	9
Bélgica	1	-	-	-	1	2	3	8	2	-	3	1	1	2	-	1	-	-	25	
Dinamarca	-	-	-	1	-	-	-	-	-	-	-	2	-	-	-	-	-	-	3	
Finlandia	-	-	-	-	-	-	-	1	-	-	-	-	1	-	-	-	-	-	2	
Francia	3	3	1	-	10	18	9	13	5	4	4	4	-	3	3	2	4	3	89	
Grecia	-	-	-	-	-	-	-	-	-	-	1	-	-	-	-	-	-	-	1	
Irlanda	-	-	-	-	1	-	-	1	2	-	1	-	-	-	-	-	-	-	5	
Italia	-	-	1	2	3	5	9	3	3	6	5	4	3	3	1	-	1	-	49	
Luxemburgo	-	-	-	-	-	-	-	-	-	-	-	-	-	-	-	-	-	-	-	
Países Bajos	2	4	-	2	-	-	3	1	4	5	8	1	1	-	1	1	-	-	33	
Portugal	11	14	21	23	35	59	45	57	75	63	49	41	28	34	35	40	38	38	21	727
Reino Unido	1	3	8	6	8	4	14	11	6	11	16	8	3	1	2	1	-	1	1	105
Suecia	-	-	1	-	-	-	-	1	1	-	1	1	2	-	1	-	-	-	-	8
Resto de Europa	18	19	23	48	122	158	129	103	104	76	26	17	3	3	-	2	1	-	-	852
Andorra	-	-	-	-	-	-	-	-	-	-	-	-	-	-	-	-	-	-	-	-
Armenia	-	-	-	-	-	-	-	-	-	-	-	-	-	-	-	-	-	-	-	-
Bielorrusia	-	-	-	-	1	1	4	-	-	-	-	-	-	-	-	-	-	-	-	6
Bosnia-Herzegovina	-	-	-	1	-	-	1	1	-	1	-	-	-	-	-	-	-	-	-	4
Bulgaria	-	1	2	3	9	14	8	13	6	10	3	3	-	-	-	-	-	-	-	72
Croacia	-	-	-	-	1	3	1	-	-	-	-	-	-	-	-	-	-	-	-	5
Eslovaquia	-	-	-	-	1	2	-	-	-	-	-	-	-	-	-	-	-	-	-	3
Eslovenia	-	-	-	-	-	1	-	-	-	-	-	-	-	-	-	-	-	-	-	1
Estonia	-	-	-	1	1	-	1	-	2	-	2	-	-	-	-	-	-	-	-	7
Georgia	-	-	-	-	-	-	-	-	2	-	-	-	-	-	-	-	-	-	-	2
Hungría	-	-	-	-	1	1	1	-	-	1	-	-	-	-	-	-	-	-	-	4
Islandia	-	-	-	-	-	-	-	-	-	-	-	-	-	-	-	-	-	-	-	-
Letonia	-	-	-	-	-	1	-	1	1	1	-	-	-	-	-	-	-	-	-	4
Lituania	4	1	2	6	9	8	16	9	10	4	-	1	-	-	-	-	-	-	-	70
Moldavia	1	-	-	-	-	1	1	1	3	-	1	-	-	-	-	-	-	-	-	8
Noruega	1	-	1	1	-	-	-	1	-	-	1	-	2	-	-	-	-	-	-	7
Polonia	-	1	-	3	27	14	4	3	9	3	-	-	-	-	-	-	1	-	-	65
República Checa	-	-	1	-	-	1	1	1	-	1	-	-	-	-	-	-	-	-	-	5
Rumanía	8	8	7	25	37	44	40	28	14	10	2	1	1	-	-	-	-	-	-	225
Rusia	3	2	3	-	9	21	13	6	9	9	1	1	1	1	-	-	-	-	-	79
Suiza	1	2	-	-	-	1	3	4	1	1	1	2	1	-	-	2	-	-	-	19
Ucrania	-	4	7	8	26	45	35	33	47	35	15	9	-	-	-	-	-	-	-	264
Yugoslavia	-	-	-	-	-	-	-	2	-	-	-	-	-	-	-	-	-	-	-	2
África	53	67	71	81	138	142	114	104	64	36	18	6	17	8	2	1	2	-	-	924
Angola	-	1	-	1	3	2	4	-	1	-	-	-	-	1	-	-	-	-	-	13
Argelia	1	3	7	8	3	6	7	4	1	1	2	-	-	-	-	-	-	-	-	43
Benin	-	-	-	-	-	-	-	-	-	-	-	-	-	-	-	-	-	-	-	-
Burkina Faso	-	-	-	-	-	-	-	-	-	-	-	-	-	-	-	-	-	-	-	-
Cabo Verde	-	-	-	-	-	-	-	-	-	1	-	-	-	-	-	-	-	-	-	1
Camerún	-	-	-	-	-	-	-	-	-	-	-	-	-	-	-	-	-	-	-	-
Costa de Marfil	-	-	-	-	-	-	-	-	-	-	-	-	-	-	-	-	-	-	-	-
Egipto	-	-	-	-	1	-	-	-	-	1	-	-	-	-	-	-	-	-	-	2
Etiopía	-	-	-	-	-	-	-	-	-	-	-	-	-	-	-	-	-	-	-	-
Gambia	-	-	-	-	-	1	-	-	-	-	-	-	-	-	-	-	-	-	-	1
Ghana	-	-	-	-	-	1	1	-	-	-	-	-	-	-	-	-	-	-	-	2
Guinea	-	-	-	-	1	-	-	-	-	-	-	-	-	-	-	-	-	-	-	1
Guinea Ecuatorial	-	1	-	-	1	1	2	1	-	-	1	-	-	-	-	-	-	-	-	7

Edad hombres																					
0-4	5-9	10-14	15-19	20-24	25-29	30-34	35-39	40-44	45-49	50-54	55-59	60-64	65-69	70-74	75-79	80-84	85-89	90 y más	Total		
1	-	-	1	-	3	7	7	1	3	-	-	-	-	-	-	-	-	-	23	Libano	
-	-	-	-	-	-	-	-	-	-	-	-	-	-	-	-	-	-	-	-	-	Malasia
-	-	-	1	-	-	-	-	1	-	-	-	-	-	-	-	-	-	-	2	Nepal	
-	-	-	-	-	-	-	-	-	-	-	-	-	-	-	-	-	-	-	-	-	Omán
2	4	2	1	8	25	27	13	9	10	2	3	-	-	-	-	-	-	-	106	Pakistán	
-	-	1	-	2	-	-	-	1	1	-	-	-	-	-	-	-	-	-	5	República de Corea	
2	2	-	4	2	4	7	16	5	5	5	3	2	-	-	-	-	-	-	57	Siria	
-	-	-	-	-	-	-	-	-	-	-	-	-	-	-	-	-	-	-	-	-	Tailandia
-	1	-	-	-	-	2	-	1	-	-	-	-	1	-	-	-	-	-	5	Turquía	
-	-	-	-	1	3	-	-	-	-	1	-	1	-	-	-	-	-	-	6	Vietnam	
-	-	-	-	-	-	1	2	-	-	-	1	-	-	-	-	-	-	-	4	Países sin relaciones diplomáticas	
-	1	1	1	1	3	1	1	3	-	2	-	1	1	3	-	1	-	-	20	Oceania	
-	1	1	1	1	3	1	1	2	-	1	-	-	1	3	-	1	-	-	17	Australia	
-	-	-	-	-	-	-	-	1	-	1	-	1	-	-	-	-	-	-	3	Nueva Zelanda	
346	447	532	584	1.402	1.827	1.764	1.433	994	723	470	388	377	299	254	170	133	41	35	12.219	Total	
																				Huelva	
24	20	42	54	92	127	133	126	126	112	112	87	92	73	56	54	43	25	14	1.412	Unión Europea	
4	4	9	12	12	13	23	26	16	8	16	16	16	11	7	2	-	-	-	195	Alemania	
-	-	1	1	-	2	1	-	-	1	1	1	-	-	-	-	-	-	-	8	Austria	
1	-	2	3	-	4	2	2	2	-	1	5	3	2	1	2	1	-	-	31	Bélgica	
-	-	-	-	-	-	-	1	-	-	-	-	2	-	-	3	1	-	-	7	Dinamarca	
-	-	-	-	-	-	-	-	-	-	-	-	-	1	-	-	-	-	-	1	Finlandia	
6	1	2	-	1	12	16	10	3	8	3	6	1	6	2	2	-	-	-	79	Francia	
-	-	-	-	-	-	1	-	-	-	-	-	-	-	-	-	-	-	-	1	Grecia	
-	-	-	-	-	1	1	2	-	1	1	-	-	-	-	-	-	-	-	6	Irlanda	
1	1	3	1	7	6	7	9	6	6	4	1	12	2	-	2	-	-	-	68	Italia	
-	-	1	-	-	-	-	-	-	-	-	-	-	-	-	-	-	-	-	1	Luxemburgo	
1	1	-	1	-	3	4	7	4	3	5	2	2	-	2	-	-	-	-	35	Países Bajos	
8	13	23	32	64	79	69	58	81	79	72	48	49	48	40	39	39	25	14	880	Portugal	
3	-	1	3	7	7	8	9	14	6	8	8	7	3	2	4	1	-	-	91	Reino Unido	
-	-	-	1	1	-	2	1	-	-	1	-	-	-	2	-	1	-	-	9	Suecia	
21	21	18	44	181	277	214	157	168	98	52	11	9	2	-	1	1	-	1	1.276	Resto de Europa	
-	-	1	-	-	-	-	-	-	-	-	-	-	-	-	-	-	-	-	1	Andorra	
-	-	-	-	1	-	-	-	-	-	-	-	-	-	-	-	-	-	-	1	Armenia	
-	1	-	1	1	2	3	-	2	-	-	-	-	-	-	-	-	-	-	10	Bielorrusia	
-	-	-	1	1	-	-	1	1	-	-	-	-	-	-	-	-	-	-	4	Bosnia-Herzegovina	
3	1	-	3	20	27	23	17	22	12	7	1	-	-	-	-	-	-	-	136	Bulgaria	
-	-	-	-	1	-	1	-	1	-	-	-	-	-	-	-	-	-	-	3	Croacia	
-	-	-	-	2	1	-	3	-	1	-	-	-	-	-	-	-	-	-	7	Eslovaquia	
-	-	-	-	-	-	1	-	-	-	-	-	-	-	-	-	-	-	-	1	Eslovenia	
-	1	1	-	1	-	-	-	-	-	-	-	-	-	-	-	-	-	-	3	Estonia	
-	-	-	-	2	1	1	2	-	-	-	-	-	-	-	-	-	-	-	6	Georgia	
-	-	-	-	-	-	-	1	-	-	1	-	-	-	-	-	-	-	-	2	Hungría	
-	-	-	-	-	-	-	2	-	-	-	-	-	-	-	-	-	-	-	2	Islandia	
-	-	-	-	6	1	1	2	4	-	-	-	-	-	-	-	-	-	-	14	Letonia	
3	2	3	6	12	13	5	14	10	4	3	-	-	-	-	-	-	-	-	75	Lituania	
-	-	-	2	-	6	2	4	3	-	2	-	-	-	-	-	-	-	-	19	Moldavia	
-	1	-	-	-	-	-	1	-	1	-	-	-	1	-	-	1	-	-	5	Noruega	
1	2	1	-	5	13	6	3	2	-	1	1	-	-	-	-	-	-	-	35	Polonia	
-	1	3	1	4	2	-	2	1	-	-	-	-	-	-	-	-	-	-	14	República Checa	
9	8	5	12	60	73	62	44	16	18	11	1	2	-	-	-	-	-	-	321	Rumania	
1	-	1	4	13	32	22	16	29	14	5	2	-	-	-	-	-	-	-	139	Rusia	
-	-	2	3	2	1	2	3	1	2	1	1	6	1	-	1	-	-	1	27	Suiza	
4	4	1	11	50	105	85	42	76	46	21	5	1	-	-	-	-	-	-	451	Ucrania	
-	-	-	-	-	-	-	-	-	-	-	-	-	-	-	-	-	-	-	-	-	Yugoslavia
63	86	101	122	340	607	628	446	260	167	81	30	22	17	3	1	1	-	1	2.976	África	
1	-	2	-	1	1	2	3	-	1	-	-	-	-	-	-	-	-	-	11	Angola	
4	6	12	7	27	74	91	59	20	9	8	3	-	1	-	-	-	-	-	321	Argelia	
-	-	-	-	-	-	1	1	-	-	-	-	-	-	-	-	-	-	-	2	Benin	
-	-	-	-	-	-	2	-	-	-	-	-	-	-	-	-	-	-	-	2	Burkina Faso	
-	-	-	-	-	-	-	-	-	-	-	-	-	-	-	-	-	-	-	-	-	Cabo Verde
-	-	-	-	2	1	1	1	-	-	-	-	-	-	-	-	-	-	-	5	Camerún	
-	-	-	-	-	-	-	1	-	-	-	-	-	-	-	-	-	-	-	1	Costa de Marfil	
-	-	-	-	-	-	2	2	-	-	-	-	-	-	-	-	-	-	-	4	Egipto	
-	-	-	-	-	-	1	-	-	-	-	-	-	-	-	-	-	-	-	1	Etiopía	
-	-	-	-	-	-	-	-	-	1	-	-	-	-	-	-	-	-	-	1	Gambia	
-	-	-	-	1	6	9	2	2	3	-	-	-	-	-	-	-	-	-	23	Ghana	
-	-	-	-	1	1	-	-	1	-	-	-	-	-	-	-	-	-	-	3	Guinea	
-	-	1	-	-	1	3	4	-	-	-	-	-	-	-	-	-	-	-	9	Guinea Ecuatorial	

1. Población y migraciones

1.1.6. Población de nacionalidad extranjera por sexo, grupos quinquenales de edad y provincia de residencia. Año 2003

	Edad mujeres																		Total	
	0-4	5-9	10-14	15-19	20-24	25-29	30-34	35-39	40-44	45-49	50-54	55-59	60-64	65-69	70-74	75-79	80-84	85-89		90 y más
Liberia	-	-	-	-	-	1	-	-	-	-	-	-	-	-	-	-	-	-	-	1
Mali	-	-	-	-	-	-	-	-	-	-	-	-	-	-	-	-	-	-	-	-
Marruecos	49	61	63	71	100	102	83	90	58	29	14	6	16	6	2	1	2	-	-	753
Mauritania	-	-	-	-	-	-	2	1	-	-	-	-	-	-	-	-	-	-	-	3
Mozambique	-	-	-	-	-	4	3	1	-	2	-	-	1	1	-	-	-	-	-	12
Nigeria	-	-	-	-	24	24	4	1	1	1	-	-	-	-	-	-	-	-	-	55
Ruanda	-	-	-	-	-	-	-	-	-	-	-	-	-	-	-	-	-	-	-	-
Senegal	3	-	1	1	3	-	5	4	3	1	1	-	-	-	-	-	-	-	-	22
Seychelles	-	-	-	-	-	-	-	-	-	-	-	-	-	-	-	-	-	-	-	-
Sierra Leona	-	-	-	-	2	-	2	-	-	-	-	-	-	-	-	-	-	-	-	4
Somalia	-	-	-	-	-	-	-	-	-	-	-	-	-	-	-	-	-	-	-	-
Sudáfrica	-	-	-	-	-	-	-	1	-	-	-	-	-	-	-	-	-	-	-	1
Túnez	-	-	-	-	-	-	1	1	-	-	-	-	-	-	-	-	-	-	-	2
Países sin relaciones diplomáticas	-	1	-	-	-	-	-	-	-	-	-	-	-	-	-	-	-	-	-	1
América del Norte	-	1	1	10	11	9	8	8	2	3	1	4	-	-	-	1	-	-	-	59
Canadá	-	-	-	-	-	-	1	-	-	1	1	1	-	-	-	-	-	-	-	4
Estados Unidos de América	-	-	1	1	1	2	2	2	-	1	-	2	-	-	-	1	-	-	-	13
México	-	1	-	9	10	7	5	6	2	1	-	1	-	-	-	-	-	-	-	42
América Central	5	3	3	2	9	23	26	18	14	2	7	4	3	5	1	2	3	-	1	131
Costa Rica	-	-	-	-	-	-	1	-	-	-	-	-	-	-	-	-	-	-	-	1
Cuba	-	-	-	-	4	15	11	10	3	-	5	3	2	4	1	1	3	-	1	63
Dominica	-	-	-	-	-	-	-	-	1	-	-	-	-	-	-	-	-	-	-	1
El Salvador	-	-	-	-	-	-	-	-	-	-	1	-	-	1	-	-	-	-	-	2
Guatemala	-	-	-	-	1	-	-	-	-	-	-	-	-	1	-	-	-	-	-	1
Haití	-	-	-	-	-	-	-	-	-	-	-	-	-	-	-	-	-	-	-	-
Honduras	1	3	1	-	1	3	2	4	2	1	-	-	-	-	-	-	-	-	-	18
Nicaragua	3	-	-	1	-	-	1	1	-	-	-	-	1	-	-	-	-	-	-	7
Panamá	1	-	-	-	-	1	2	-	1	1	-	-	-	-	-	-	-	-	-	6
República Dominicana	-	-	2	1	3	4	9	3	7	-	1	1	-	-	-	1	-	-	-	32
América del Sur	65	81	77	61	218	276	250	210	136	88	52	30	11	13	6	6	1	-	-	1.581
Argentina	9	7	6	1	14	9	19	10	10	7	10	5	1	6	2	-	1	-	-	117
Bolivia	1	3	3	3	4	4	5	12	7	2	2	4	-	-	-	-	-	-	-	50
Brasil	6	3	1	3	13	22	19	11	6	1	3	1	1	1	-	3	-	-	-	94
Chile	1	1	1	-	1	3	1	1	1	2	-	1	-	-	-	-	-	-	-	13
Colombia	18	33	38	25	90	143	122	100	68	53	19	13	6	3	2	-	-	-	-	733
Ecuador	28	27	22	27	81	86	76	63	36	15	13	3	1	-	-	1	-	-	-	479
Guyana	-	-	-	-	-	-	-	-	-	-	-	-	-	-	-	-	-	-	-	-
Paraguay	-	-	-	-	-	-	-	-	-	-	-	-	-	-	-	-	-	-	-	-
Perú	-	3	2	-	6	4	3	4	3	2	1	1	-	-	2	2	-	-	-	33
Uruguay	1	-	-	-	1	1	-	2	1	2	3	2	2	3	-	-	-	-	-	18
Venezuela	1	4	4	2	8	4	5	6	4	4	1	-	-	-	-	-	-	-	-	43
Países sin relaciones diplomáticas	-	-	-	-	-	-	-	1	-	-	-	-	-	-	-	-	-	-	-	1
Asia	3	5	-	4	12	11	13	7	4	9	1	2	2	2	-	1	-	-	-	76
Azerbaiyán	-	-	-	-	-	-	-	-	-	-	-	-	-	-	-	-	-	-	-	-
China	3	4	-	4	9	10	10	6	4	3	-	1	2	-	-	1	-	-	-	57
Filipinas	-	-	-	-	-	-	-	-	-	2	-	-	-	-	-	-	-	-	-	2
India	-	-	-	-	-	-	-	-	-	-	-	-	-	-	-	-	-	-	-	-
Israel	-	-	-	-	-	-	-	-	-	-	-	-	-	-	-	-	-	-	-	-
Japón	-	-	-	-	-	-	-	-	-	-	-	1	-	1	-	-	-	-	-	2
Jordania	-	-	-	-	-	-	-	-	-	-	1	-	-	-	-	-	-	-	-	1
Kazajstan	-	-	-	-	1	-	-	-	-	-	-	-	-	-	-	-	-	-	-	1
Laos	-	-	-	-	1	1	-	-	-	4	-	-	-	1	-	-	-	-	-	8
Pakistán	-	-	-	-	-	-	1	-	-	-	-	-	-	-	-	-	-	-	-	1
Qatar	-	-	-	-	-	-	-	1	-	-	-	-	-	-	-	-	-	-	-	1
Siría	-	1	-	-	1	-	1	-	-	-	-	-	-	-	-	-	-	-	-	3
Tailandia	-	-	-	-	-	-	-	-	-	-	-	-	-	-	-	-	-	-	-	-
Turquía	-	-	-	-	-	-	-	-	-	-	-	-	-	-	-	-	-	-	-	-
Yemen	-	-	-	-	-	-	-	-	-	-	-	-	-	-	-	-	-	-	-	-
Oceanía	-	-	-	-	-	-	-	-	-	-	-	-	-	-	-	1	-	-	-	1
Australia	-	-	-	-	-	-	-	-	-	-	-	-	-	-	-	1	-	-	-	1
Apátridas	-	-	-	-	-	-	-	-	-	-	-	-	-	-	-	-	-	-	-	-
Total	165	210	223	251	580	725	641	564	441	315	207	148	89	81	57	59	50	43	26	4.875
Jaén																				
Unión Europea	10	7	10	14	27	23	35	34	29	21	20	11	12	6	7	4	-	-	-	270
Alemania	-	-	2	5	7	7	4	7	4	8	7	1	3	1	1	1	-	-	-	58
Austria	-	-	-	-	-	-	-	-	-	-	-	-	-	-	-	-	-	-	-	-

Edad hombres																					
0-4	5-9	10-14	15-19	20-24	25-29	30-34	35-39	40-44	45-49	50-54	55-59	60-64	65-69	70-74	75-79	80-84	85-89	90 y más	Total		
-	-	-	-	-	2	1	1	-	1	-	-	-	-	-	-	-	-	-	5	Liberia	
-	-	-	-	3	2	8	3	-	-	-	-	-	-	-	-	-	-	-	16	Mali	
57	74	79	106	285	463	463	336	212	137	65	25	21	16	3	1	1	-	-	2.344	Marruecos	
-	2	1	-	6	15	13	9	4	4	1	-	-	-	-	-	-	-	-	55	Mauritania	
-	-	-	-	2	-	2	-	3	2	-	-	-	-	-	-	-	-	-	9	Mozambique	
-	-	-	-	7	29	13	9	1	1	-	-	-	-	-	-	-	-	-	60	Nigeria	
-	-	-	-	-	1	2	-	-	-	-	-	-	-	-	-	-	-	-	3	Ruanda	
1	4	5	9	3	8	8	13	13	7	7	2	1	-	-	-	-	-	-	81	Senegal	
-	-	-	-	-	-	1	-	-	-	-	-	-	-	-	-	-	-	-	1	Seychelles	
-	-	-	-	-	1	-	-	3	-	-	-	-	-	-	-	-	-	1	5	Sierra Leona	
-	-	-	-	1	-	2	-	-	-	-	-	-	-	-	-	-	-	-	3	Somalia	
-	-	-	-	1	1	-	1	-	-	-	-	-	-	-	-	-	-	-	3	Sudáfrica	
-	-	-	-	-	-	-	-	1	-	-	-	-	-	-	-	-	-	-	1	Túnez	
-	-	1	-	-	1	3	1	-	1	-	-	-	-	-	-	-	-	-	7	Países sin relaciones diplomáticas	
-	4	1	3	6	-	4	4	1	3	1	6	2	2	2	2	-	-	-	41	América del Norte	
-	-	-	-	-	-	-	-	1	1	-	2	-	-	-	-	-	-	-	4	Canadá	
-	-	1	3	6	-	2	2	-	-	1	4	2	2	2	-	-	-	-	25	Estados Unidos de América	
-	4	-	-	-	-	2	2	-	2	-	-	-	-	-	2	-	-	-	12	México	
3	3	12	3	5	14	19	14	9	6	2	3	2	1	2	3	-	-	-	101	América Central	
-	-	-	-	-	-	2	1	-	-	1	-	-	-	1	-	-	-	-	5	Costa Rica	
1	1	4	-	2	6	12	9	9	4	1	2	2	1	1	3	-	-	-	58	Cuba	
-	-	-	-	-	-	-	-	-	-	-	-	-	-	-	-	-	-	-	-	-	Dominica
-	-	-	-	-	-	-	1	-	1	-	-	-	-	-	-	-	-	-	2	El Salvador	
-	1	-	-	-	2	-	-	-	-	-	-	-	-	-	-	-	-	-	3	Guatemala	
-	-	-	-	-	1	-	-	-	-	-	-	-	-	-	-	-	-	-	1	Haití	
-	1	5	1	-	1	-	2	-	-	-	-	-	-	-	-	-	-	-	10	Honduras	
-	-	-	-	-	1	-	-	-	-	-	-	-	-	-	-	-	-	-	1	Nicaragua	
-	-	-	-	-	1	-	-	-	-	-	-	-	-	-	-	-	-	-	1	Panamá	
2	-	3	2	3	4	3	1	-	1	-	1	-	-	-	-	-	-	-	20	República Dominicana	
64	87	74	70	206	222	189	164	99	66	34	19	8	5	2	2	-	1	1	1.313	América del Sur	
10	12	5	10	13	13	13	16	9	8	8	6	2	4	1	-	-	-	1	131	Argentina	
2	2	2	3	5	7	7	3	4	5	2	2	-	-	-	-	-	-	-	44	Bolivia	
1	4	3	1	3	6	8	2	2	-	2	2	-	-	-	-	-	-	-	34	Brasil	
1	-	-	1	-	-	1	1	2	2	-	2	1	1	-	-	-	-	-	12	Chile	
14	37	29	29	63	74	70	60	31	19	4	2	3	-	-	2	-	-	-	437	Colombia	
35	31	31	25	121	113	86	73	45	29	17	4	2	-	1	-	-	-	-	613	Ecuador	
-	-	-	-	-	-	-	-	-	1	-	-	-	-	-	-	-	-	-	1	Guyana	
-	-	-	-	-	2	-	-	-	-	-	-	-	-	-	-	-	-	-	2	Paraguay	
-	-	1	-	-	3	3	5	3	1	1	1	-	-	-	-	-	-	-	18	Perú	
-	-	1	-	-	1	1	2	2	1	-	-	-	-	-	-	-	-	-	8	Uruguay	
1	1	2	1	1	3	-	2	1	-	-	-	-	-	-	-	-	1	-	13	Venezuela	
-	-	-	-	-	-	-	-	-	-	-	-	-	-	-	-	-	-	-	-	-	Países sin relaciones diplomáticas
3	1	5	6	14	20	32	14	6	12	9	6	1	1	-	-	-	-	-	130	Asia	
-	-	-	-	-	1	-	-	-	-	-	-	-	-	-	-	-	-	-	1	Azerbaiján	
3	1	5	5	9	12	17	8	3	9	3	1	-	1	-	-	-	-	-	77	China	
-	-	-	-	-	-	-	-	-	-	-	-	-	-	-	-	-	-	-	-	-	Filipinas
-	-	-	-	2	5	7	3	2	1	-	1	-	-	-	-	-	-	-	21	India	
-	-	-	-	-	-	2	-	-	-	1	-	-	-	-	-	-	-	-	3	Israel	
-	-	-	-	-	1	-	-	-	-	-	1	-	-	-	-	-	-	-	2	Japón	
-	-	-	-	-	-	-	-	-	-	1	-	-	-	-	-	-	-	-	1	Jordania	
-	-	-	-	1	-	-	-	-	-	-	-	-	-	-	-	-	-	-	1	Kazajstan	
-	-	-	1	2	1	-	-	1	-	2	1	-	-	-	-	-	-	-	8	Laos	
-	-	-	-	-	-	4	1	-	2	1	-	-	-	-	-	-	-	-	8	Pakistán	
-	-	-	-	-	-	-	-	-	-	-	-	-	-	-	-	-	-	-	-	-	Qatar
-	-	-	-	-	-	-	2	-	-	1	-	-	-	-	-	-	-	-	3	Siria	
-	-	-	1	-	-	-	-	-	-	-	-	-	-	-	-	-	-	-	1	Tailandia	
-	-	-	-	1	-	-	-	-	-	-	1	1	-	-	-	-	-	-	3	Turquía	
-	-	-	-	-	-	-	-	-	-	-	1	-	-	-	-	-	-	-	1	Yemen	
-	-	-	1	-	-	1	-	-	-	-	-	-	-	1	-	-	-	-	3	Oceanía	
-	-	-	1	-	-	1	-	-	-	-	-	-	-	1	-	-	-	-	3	Australia	
-	-	-	-	-	-	-	-	-	-	-	1	-	-	-	-	-	-	-	1	Apátridas	
178	222	253	303	844	1.267	1.220	925	669	464	291	163	136	101	66	63	45	26	17	7.253	Total	
6	13	14	17	21	22	37	44	37	21	27	6	11	10	8	2	1	1	-	298	Unión Europea	
1	-	5	5	6	1	3	4	7	8	2	9	3	2	3	2	1	-	-	58	Alemania	
-	-	-	-	-	-	-	-	-	-	-	1	1	-	-	-	-	-	-	2	Austria	

CONTINÚA →

1. Población y migraciones

1.1.6. Población de nacionalidad extranjera por sexo, grupos quinquenales de edad y provincia de residencia. Año 2003

	Edad mujeres																	Total		
	0-4	5-9	10-14	15-19	20-24	25-29	30-34	35-39	40-44	45-49	50-54	55-59	60-64	65-69	70-74	75-79	80-84		85-89	90 y más
Bélgica	-	-	-	-	1	-	1	1	2	-	-	-	-	1	1	-	-	-	-	7
Dinamarca	-	-	-	-	-	-	-	-	-	-	-	-	-	-	-	-	-	-	-	-
Francia	6	3	2	1	10	6	9	8	6	1	1	-	2	-	1	2	-	-	58	
Grecia	-	-	-	-	-	1	1	-	1	1	-	-	-	-	-	-	-	-	4	
Irlanda	-	-	-	-	-	-	4	-	-	-	-	1	-	-	-	-	-	-	5	
Italia	2	2	3	3	3	1	3	3	3	2	3	3	-	-	2	-	-	-	33	
Luxemburgo	-	-	-	-	-	-	-	-	-	-	-	-	-	-	-	-	-	-	-	
Países Bajos	-	1	-	3	-	1	2	2	-	2	1	-	2	-	-	-	-	-	14	
Portugal	1	-	1	1	3	4	5	1	5	3	4	2	1	2	1	-	-	-	34	
Reino Unido	1	1	2	1	3	3	6	12	8	4	4	4	4	2	1	1	-	-	57	
Suecia	-	-	-	-	-	-	-	-	-	-	-	-	-	-	-	-	-	-	-	
Resto de Europa	11	9	8	13	49	51	49	25	19	7	9	2	2	-	2	1	-	1	258	
Andorra	-	-	-	1	-	-	1	-	-	-	-	-	-	-	-	-	-	-	2	
Armenia	-	-	-	-	-	-	1	-	-	-	-	-	-	-	-	-	-	-	1	
Bielorrusia	-	-	-	-	6	2	-	1	-	-	-	-	-	-	-	-	-	-	9	
Bulgaria	-	-	-	-	3	2	2	-	-	-	-	-	-	-	-	-	-	-	7	
Croacia	-	-	-	-	-	-	1	-	-	-	-	-	-	-	-	-	-	-	1	
Eslovaquia	-	-	-	-	-	1	-	-	-	-	-	-	-	-	-	-	-	-	1	
Hungría	-	-	-	-	-	-	1	-	-	-	-	-	-	-	-	-	-	-	1	
Islandia	-	-	-	-	-	-	-	-	-	1	-	-	-	-	-	-	-	-	1	
Letonia	-	-	-	-	-	1	1	-	-	-	-	1	-	-	-	-	-	-	3	
Lituania	-	1	1	-	3	2	4	1	-	-	-	-	-	-	-	-	-	-	12	
Moldavia	-	-	-	-	-	1	-	-	-	-	-	1	-	-	-	-	-	-	2	
Noruega	-	-	-	-	-	-	1	-	-	-	-	-	-	-	-	-	-	-	1	
Polonia	-	-	-	-	-	2	1	1	2	1	-	-	-	-	-	-	-	-	7	
República Checa	-	-	-	-	1	1	-	-	-	-	-	-	1	-	-	-	1	-	4	
Rumanía	9	5	1	9	19	20	13	10	9	2	2	-	-	-	-	-	-	-	99	
Rusia	-	2	-	2	5	6	3	2	-	2	-	-	-	-	-	1	-	-	23	
Suiza	-	-	1	-	-	1	1	2	1	-	1	1	1	-	2	-	-	-	11	
Ucrania	1	1	5	1	10	10	18	8	7	1	5	-	-	-	-	-	-	-	67	
Yugoslavia	1	-	-	-	2	2	-	-	-	-	-	-	-	2	-	-	-	-	5	
Países sin relaciones diplomáticas	-	-	-	-	-	-	1	-	-	-	-	-	-	-	-	-	-	-	1	
África	35	33	35	52	71	72	69	51	46	28	10	5	5	5	3	4	-	-	1	525
Angola	-	-	-	-	-	-	-	-	-	-	-	-	-	-	-	-	-	-	-	-
Argelia	-	-	1	1	3	2	5	2	1	1	2	-	-	-	-	1	-	-	19	
Burkina Faso	-	-	-	-	-	-	-	-	-	-	-	-	-	-	-	-	-	-	-	
Camerún	-	-	-	-	-	-	-	-	-	-	-	-	-	-	-	-	-	-	-	
Chad	-	-	-	-	-	-	-	-	-	-	-	-	-	-	-	-	-	-	-	
Congo	-	-	-	-	-	-	-	-	-	-	-	-	-	-	-	-	-	-	-	
Costa de Marfil	-	-	-	-	-	-	-	-	-	-	-	-	-	-	-	-	-	-	-	
Egipto	-	-	-	-	-	-	-	-	-	-	-	-	-	-	-	-	-	-	-	
Gabón	-	-	-	-	-	-	-	-	-	-	-	-	-	-	-	-	-	-	-	
Ghana	-	-	-	-	-	-	-	-	-	-	-	-	-	-	-	-	-	-	-	
Guinea	-	-	-	-	-	-	-	-	-	-	-	-	-	-	-	-	-	-	-	
Guinea Ecuatorial	-	-	1	-	-	-	2	-	-	-	-	-	-	-	-	-	-	-	3	
Guinea Bissau	-	-	-	-	-	-	-	-	-	-	-	-	-	-	-	-	-	-	-	
Liberia	-	-	-	-	-	-	-	-	-	-	-	-	-	-	-	-	-	-	-	
Madagascar	-	-	-	-	-	4	1	-	-	-	-	-	-	-	-	-	-	-	5	
Mali	-	-	-	-	-	-	1	-	-	-	-	-	-	-	-	-	-	-	1	
Marruecos	35	32	32	50	66	61	59	48	45	27	8	4	5	5	3	3	-	1	484	
Mauritania	-	-	-	-	-	-	1	-	-	-	-	-	-	-	-	-	-	-	1	
Nigeria	-	-	-	-	-	5	-	-	-	-	-	-	-	-	-	-	-	-	5	
Senegal	-	1	1	1	-	-	-	1	-	-	-	1	-	-	-	-	-	-	5	
Sierra Leona	-	-	-	-	1	-	-	-	-	-	-	-	-	-	-	-	-	-	1	
Sudáfrica	-	-	-	-	-	-	-	-	-	-	-	-	-	-	-	-	-	-	-	
Tanzania	-	-	-	-	1	-	-	-	-	-	-	-	-	-	-	-	-	-	1	
Zaire	-	-	-	-	-	-	-	-	-	-	-	-	-	-	-	-	-	-	-	
Zambia	-	-	-	-	-	-	-	-	-	-	-	-	-	-	-	-	-	-	-	
América del Norte	-	-	-	4	1	11	4	4	1	3	1	1	1	3	-	-	2	-	36	
Canadá	-	-	-	-	-	-	-	-	-	-	-	-	-	-	-	-	-	-	-	
Estados Unidos de América	-	-	-	2	-	2	-	2	-	3	1	-	-	3	-	-	1	-	14	
México	-	-	-	2	1	9	4	2	1	-	-	1	1	-	-	-	-	-	22	
América Central	-	2	6	9	10	14	16	16	8	10	3	5	4	2	-	-	1	-	106	
Antigua y Barbuda	-	-	-	-	-	1	-	-	-	-	-	-	-	-	-	-	-	-	1	
Cuba	-	-	1	1	3	6	5	5	1	1	2	2	2	-	-	-	1	-	30	
El Salvador	-	-	1	-	-	-	-	-	-	1	-	-	-	-	-	-	-	-	2	
Guatemala	-	1	1	-	1	-	-	2	1	1	-	1	-	-	-	-	-	-	8	
Honduras	-	-	-	-	1	3	-	-	-	-	-	-	-	-	-	-	-	-	4	
Nicaragua	-	-	-	-	-	-	1	-	-	-	-	-	-	-	-	-	-	-	1	
Panamá	-	-	-	-	-	-	1	1	-	-	-	-	-	-	-	-	-	-	2	
República Dominicana	-	1	3	8	5	4	9	8	6	7	1	2	2	2	-	-	-	-	58	

Edad hombres																				
0-4	5-9	10-14	15-19	20-24	25-29	30-34	35-39	40-44	45-49	50-54	55-59	60-64	65-69	70-74	75-79	80-84	85-89	90 y más	Total	
-	-	-	-	-	1	2	-	1	1	-	-	-	-	-	-	-	-	-	5	Bélgica
1	-	-	1	-	-	-	-	-	-	-	-	-	-	-	-	-	-	-	2	Dinamarca
1	5	1	2	2	8	11	9	3	2	4	-	2	2	1	-	-	1	-	54	Francia
-	-	-	-	-	-	1	-	-	-	-	-	-	2	-	-	-	-	-	3	Grecia
-	-	-	-	-	-	-	1	-	1	-	-	2	-	-	-	-	-	-	4	Irlanda
-	2	2	2	5	4	5	14	5	4	7	2	1	1	3	1	-	-	-	58	Italia
-	-	-	-	-	-	-	1	-	-	-	-	-	-	-	-	-	-	-	1	Luxemburgo
-	-	2	2	-	-	2	2	2	4	3	-	-	-	-	-	-	-	-	17	Países Bajos
1	3	1	1	3	5	5	5	8	6	1	-	2	-	-	-	-	-	-	41	Portugal
2	3	3	4	5	3	7	5	10	1	3	-	1	2	2	-	1	-	-	52	Reino Unido
-	-	-	-	-	-	1	-	-	-	-	-	-	-	-	-	-	-	-	1	Suecia
18	15	19	17	59	68	56	46	32	17	11	3	-	-	-	-	-	-	-	361	Resto de Europa
1	-	-	-	1	-	-	1	-	-	-	-	-	-	-	-	-	-	-	3	Andorra
-	-	-	-	-	-	-	-	-	-	-	-	-	-	-	-	-	-	-	-	Armenia
-	-	-	-	1	1	1	-	1	-	2	-	-	-	-	-	-	-	-	6	Bielorrusia
-	-	-	-	11	1	4	4	4	4	-	-	-	-	-	-	-	-	-	24	Bulgaria
-	1	-	-	-	-	1	-	-	-	-	-	-	-	-	-	-	-	-	2	Croacia
-	-	-	-	-	-	-	-	-	-	-	-	-	-	-	-	-	-	-	-	Eslovaquia
-	-	-	-	-	1	-	-	-	-	-	-	-	-	-	-	-	-	-	1	Hungría
-	-	-	-	-	-	-	-	-	-	-	-	-	-	-	-	-	-	-	-	Islandia
-	-	-	-	-	1	-	-	-	-	-	-	-	-	-	-	-	-	-	1	Letonia
3	1	1	-	9	4	1	2	1	2	-	-	-	-	-	-	-	-	-	24	Lituania
-	-	-	-	-	1	-	-	-	-	-	-	-	-	-	-	-	-	-	1	Moldavia
-	-	-	-	-	6	3	2	1	-	1	-	-	-	-	-	-	-	-	13	Noruega
-	-	-	-	1	1	-	-	-	-	-	-	-	-	-	-	-	-	-	2	Polonia
13	7	13	11	30	22	32	22	15	6	3	1	-	-	-	-	-	-	-	175	República Checa
-	-	-	-	4	2	1	1	-	1	1	-	-	-	-	-	-	-	-	10	Rumanía
-	1	1	3	1	2	1	2	1	-	1	-	-	-	-	-	-	-	-	13	Rusia
1	4	4	2	10	17	13	11	8	4	3	1	-	-	-	-	-	-	-	78	Suiza
-	1	-	1	2	-	1	-	1	-	1	-	-	-	-	-	-	-	-	7	Ucrania
-	-	-	-	-	-	-	-	-	-	-	-	-	-	-	-	-	-	-	-	Yugoslavia
-	-	-	-	-	-	-	-	-	-	-	-	-	-	-	-	-	-	-	-	Países sin relaciones diplomáticas
56	44	71	104	312	555	523	308	190	118	66	21	12	3	4	2	-	-	-	2.389	África
-	-	-	-	-	-	1	1	-	-	-	-	-	-	-	-	-	-	-	2	Angola
1	1	10	3	15	119	93	54	15	12	7	1	-	-	-	-	-	-	-	331	Argelia
-	-	-	-	-	-	-	1	-	-	-	-	-	-	-	-	-	-	-	1	Burkina Faso
-	1	-	1	-	-	1	-	-	-	-	-	-	-	-	-	-	-	-	3	Camerún
-	-	-	-	-	1	2	-	-	-	-	-	-	-	-	-	-	-	-	3	Chad
-	-	-	-	-	-	1	-	-	-	-	-	-	-	-	-	-	-	-	1	Congo
-	-	-	-	1	-	-	1	-	-	-	-	-	-	-	-	-	-	-	2	Costa de Marfil
-	-	-	-	-	-	-	1	-	-	-	-	-	-	-	-	-	-	-	1	Egipto
-	-	-	-	-	-	-	1	1	-	-	-	-	-	-	-	-	-	-	2	Gabón
-	-	-	-	-	-	-	1	-	-	-	-	-	-	-	-	-	-	-	1	Ghana
-	-	-	-	-	-	1	-	1	-	-	-	-	-	-	-	-	-	-	2	Guinea
-	-	-	1	-	-	1	-	-	-	-	-	-	-	-	-	-	-	-	2	Guinea Ecuatorial
-	-	-	-	1	-	-	-	-	-	-	-	-	-	-	-	-	-	-	1	Guinea Bissau
-	-	-	-	-	1	1	-	-	-	-	-	-	-	-	-	-	-	-	2	Liberia
-	-	-	-	-	-	-	-	-	-	-	-	-	-	-	-	-	-	-	-	Madagascar
-	-	-	-	1	2	2	1	-	-	-	-	-	-	-	-	-	-	-	6	Mali
55	42	61	99	290	422	409	236	166	103	59	19	12	3	4	2	-	-	-	1.982	Marruecos
-	-	-	-	3	4	7	1	2	1	-	-	-	-	-	-	-	-	-	18	Mauritania
-	-	-	-	-	2	2	-	1	-	-	-	-	-	-	-	-	-	-	5	Nigeria
-	-	-	-	-	1	3	8	4	2	-	1	-	-	-	-	-	-	-	19	Senegal
-	-	-	-	1	-	-	-	-	-	-	-	-	-	-	-	-	-	-	1	Sierra Leona
-	-	-	-	-	-	-	1	-	-	-	-	-	-	-	-	-	-	-	1	Sudáfrica
-	-	-	-	-	-	-	-	-	-	-	-	-	-	-	-	-	-	-	-	Tanzania
-	-	-	-	-	2	-	-	-	-	-	-	-	-	-	-	-	-	-	2	Zaire
-	-	-	-	-	1	-	-	-	-	-	-	-	-	-	-	-	-	-	1	Zambia
-	-	2	2	1	2	1	4	1	1	4	2	-	1	-	-	-	-	-	21	América del Norte
-	-	-	1	-	-	-	-	-	-	2	-	-	-	-	-	-	-	-	3	Canadá
-	-	2	-	1	2	1	3	1	-	2	1	-	1	-	-	-	-	-	14	Estados Unidos de América
-	-	-	1	-	-	-	1	-	1	-	1	-	-	-	-	-	-	-	4	México
3	2	10	7	3	4	4	3	2	2	3	1	-	1	-	-	-	-	-	45	América Central
-	-	-	-	-	-	-	-	-	-	-	-	-	-	-	-	-	-	-	-	Antigua y Barbuda
1	1	1	-	2	3	3	3	2	1	2	-	-	1	-	-	-	-	-	20	Cuba
-	1	-	-	-	-	-	-	-	-	-	-	-	-	-	-	-	-	-	1	El Salvador
-	-	-	2	-	-	-	-	-	-	1	-	-	-	-	-	-	-	-	3	Guatemala
1	-	-	-	-	-	-	-	-	-	-	-	-	-	-	-	-	-	-	1	Honduras
-	-	-	-	-	-	-	-	-	-	-	-	-	-	-	-	-	-	-	-	Nicaragua
1	-	-	-	-	-	-	-	-	-	-	-	-	-	-	-	-	-	-	1	Panamá
-	-	9	5	1	1	1	-	-	1	-	1	-	-	-	-	-	-	-	19	República Dominicana

CONTINÚA →

1. Población y migraciones

1.1.6. Población de nacionalidad extranjera por sexo, grupos quinquenales de edad y provincia de residencia. Año 2003

	Edad mujeres																	Total			
	0-4	5-9	10-14	15-19	20-24	25-29	30-34	35-39	40-44	45-49	50-54	55-59	60-64	65-69	70-74	75-79	80-84		85-89	90 y más	
América del Sur	45	67	54	63	165	216	195	168	98	66	33	17	5	7	6	2	-	2	-	1.209	
Argentina	4	8	4	8	8	11	13	11	9	8	2	1	-	2	1	-	-	-	-	-	90
Bolivia	1	1	1	1	4	2	4	3	2	2	-	3	-	-	-	-	-	-	-	-	24
Brasil	4	2	1	2	9	9	9	9	4	2	1	1	-	-	-	-	-	-	-	-	53
Chile	-	-	-	-	1	2	1	1	1	1	1	-	-	-	-	-	-	-	-	-	8
Colombia	19	27	20	26	78	98	81	90	40	27	20	9	2	3	3	1	-	2	-	546	
Ecuador	16	29	26	25	58	84	74	48	38	23	4	3	1	-	2	-	-	-	-	431	
Paraguay	-	-	-	-	-	1	1	-	-	-	-	-	-	-	-	-	-	-	-	2	
Perú	-	-	-	1	5	7	8	2	2	2	2	-	1	1	-	1	-	-	-	32	
Uruguay	-	-	-	-	-	-	-	-	1	-	1	-	1	-	-	-	-	-	-	3	
Venezuela	1	-	2	-	2	2	4	4	1	1	2	-	-	1	-	-	-	-	-	20	
Asia	11	15	19	16	16	17	22	16	21	15	5	1	2	1	2	-	1	-	-	180	
Birmania	-	-	-	-	-	-	-	-	-	-	-	-	-	-	-	-	-	-	-	-	-
China	4	2	5	7	2	4	8	10	3	2	-	-	1	-	1	-	-	-	-	-	49
Emiratos Arabes Unidos	-	-	-	-	-	-	-	-	-	-	-	-	-	-	-	-	-	-	-	-	-
Filipinas	-	-	-	-	-	2	2	-	-	-	1	-	-	-	-	-	-	-	-	-	5
India	-	1	-	-	3	3	-	-	1	-	-	-	-	-	-	-	1	-	-	-	9
Irán	-	-	-	-	-	2	-	-	-	2	-	-	-	-	1	-	-	-	-	-	5
Israel	-	-	-	-	-	2	-	-	-	-	-	-	-	-	-	-	-	-	-	-	2
Japón	-	-	-	-	-	-	-	-	-	-	-	-	-	1	-	-	-	-	-	-	1
Jordania	-	-	-	-	-	-	-	-	-	-	-	-	-	-	-	-	-	-	-	-	-
Nepal	-	-	-	-	-	-	-	-	-	-	-	-	-	-	-	-	-	-	-	-	-
Pakistán	7	12	14	9	9	4	11	6	17	11	4	1	1	-	-	-	-	-	-	-	106
Singapur	-	-	-	-	-	-	1	-	-	-	-	-	-	-	-	-	-	-	-	-	1
Siria	-	-	-	-	-	-	-	-	-	-	-	-	-	-	-	-	-	-	-	-	-
Sri Lanka	-	-	-	-	-	-	-	-	-	-	-	-	-	-	-	-	-	-	-	-	-
Turquía	-	-	-	-	1	-	-	-	-	-	-	-	-	-	-	-	-	-	-	-	1
Países sin relaciones diplomáticas	-	-	-	-	1	-	-	-	-	-	-	-	-	-	-	-	-	-	-	-	1
Oceanía	-	-	1	-	-	-	-	-	-	-	-	-	-	-	-	-	-	-	-	-	1
Australia	-	-	-	-	-	-	-	-	-	-	-	-	-	-	-	-	-	-	-	-	-
Tonga	-	-	1	-	-	-	-	-	-	-	-	-	-	-	-	-	-	-	-	-	1
Apátridas	-	-	-	-	-	-	-	-	-	-	-	-	-	-	-	-	-	-	-	-	-
Total	112	133	133	171	339	404	390	314	222	150	81	42	31	24	20	11	4	3	1	2.585	

Málaga

Unión Europea	744	1.303	1.452	1.145	1.273	1.702	2.284	2.772	2.614	2.535	2.931	3.594	3.619	3.170	2.409	1.767	1.077	459	302	37.152
Alemania	70	134	147	134	161	176	294	360	405	352	383	500	711	573	311	262	163	65	36	5.237
Austria	3	11	9	5	8	5	20	26	28	20	25	24	24	10	6	6	4	2	-	236
Bélgica	31	55	66	60	57	91	101	130	130	118	108	126	91	131	116	109	52	31	20	1.623
Dinamarca	20	48	45	35	54	84	88	124	108	108	135	226	243	212	174	121	69	31	20	1.945
Finlandia	18	63	80	49	53	76	71	124	111	130	162	204	301	262	175	85	47	18	5	2.034
Francia	60	111	93	108	107	167	224	244	161	148	138	141	113	113	97	77	48	27	28	2.205
Grecia	-	1	-	-	1	4	3	5	2	2	4	2	-	2	1	4	2	-	-	33
Irlanda	16	24	27	16	22	31	43	50	53	48	43	47	50	33	37	15	10	2	2	569
Italia	80	120	112	98	112	197	179	183	155	135	105	95	71	57	39	36	19	8	8	1.809
Luxemburgo	1	-	1	2	1	-	1	-	3	2	4	3	5	5	2	4	1	1	-	36
Países Bajos	44	64	77	52	63	82	168	168	159	120	179	201	160	133	108	88	70	30	32	1.998
Portugal	13	14	14	20	19	43	39	41	47	37	28	16	18	7	6	7	4	3	4	380
Reino Unido	357	608	721	499	524	634	956	1.198	1.157	1.214	1.497	1.825	1.655	1.439	1.187	830	518	207	133	17.159
Suecia	31	50	60	67	91	112	97	119	95	101	120	184	177	193	150	123	70	34	14	1.888
Resto de Europa	124	230	225	220	463	672	587	523	538	422	308	234	194	161	127	84	71	19	20	5.222
Albania	-	-	-	1	-	1	-	1	1	-	-	-	-	-	-	-	-	-	-	4
Andorra	-	-	-	2	-	-	-	-	1	-	-	-	-	-	-	-	-	-	-	3
Armenia	5	7	3	3	5	12	6	7	5	4	2	1	-	1	-	1	-	-	-	62
Bielorrusia	1	-	2	1	13	8	7	8	4	1	-	-	-	-	-	-	-	-	-	45
Bosnia-Herzegovina	-	1	4	6	10	1	3	1	5	8	5	-	-	1	-	-	-	-	-	45
Bulgaria	12	29	18	19	39	83	56	54	43	38	16	13	2	1	-	-	-	-	-	423
Chipre	-	-	-	-	-	-	-	-	-	1	-	-	-	-	-	1	-	-	1	3
Croacia	2	2	3	2	3	7	6	3	2	3	2	3	-	-	-	1	-	1	-	42
Eslovaquia	1	-	1	1	9	12	7	-	1	-	4	1	1	-	-	1	-	-	-	39
Eslovenia	-	2	-	1	3	1	3	-	-	1	2	-	-	-	-	-	-	-	-	13
Estonia	5	7	2	3	9	19	4	6	3	1	1	2	-	1	-	-	-	-	-	63
Georgia	-	-	2	1	4	1	1	2	3	3	1	1	-	-	-	1	-	-	-	20
Hungría	-	2	2	-	10	23	9	6	2	2	4	1	1	1	1	-	-	-	2	66
Islandia	1	-	2	1	2	2	1	1	3	3	2	1	1	1	-	1	2	1	-	25
Letonia	-	-	-	1	3	2	1	-	-	-	2	1	-	-	-	-	-	-	-	10
Liechtenstein	-	-	-	-	-	-	-	-	-	-	-	-	-	1	-	-	-	-	-	1
Lituania	1	2	2	3	8	13	7	5	5	2	-	-	-	1	-	-	-	-	-	49
Macedonia	-	-	1	-	-	-	-	-	1	-	-	-	1	-	-	-	-	-	-	3
Malta	-	-	-	-	-	-	-	3	-	2	-	1	-	-	1	-	-	-	1	8

Edad hombres																					
0-4	5-9	10-14	15-19	20-24	25-29	30-34	35-39	40-44	45-49	50-54	55-59	60-64	65-69	70-74	75-79	80-84	85-89	90 y más	Total		
69	67	66	57	149	126	118	109	68	39	19	11	5	1	3	1	1	1	-	910	América del Sur	
7	6	6	3	9	9	6	10	7	6	2	2	2	-	2	-	-	1	-	78	Argentina	
2	3	-	3	3	3	3	3	2	2	-	-	-	-	-	-	-	-	-	24	Bolivia	
1	2	-	-	4	3	3	3	-	-	1	-	-	-	1	-	-	-	-	18	Brasil	
-	-	1	-	-	-	-	-	1	2	1	-	-	-	-	-	-	-	-	5	Chile	
19	18	31	22	46	40	46	41	21	12	7	6	3	-	-	-	-	-	-	312	Colombia	
39	37	24	28	83	70	58	48	33	17	8	2	-	1	-	-	-	-	-	448	Ecuador	
1	-	-	-	-	-	-	-	-	-	-	-	-	-	-	-	-	-	-	1	Paraguay	
-	1	1	-	-	-	2	4	-	-	-	-	-	-	-	1	-	-	-	9	Perú	
-	-	-	-	2	-	-	-	2	-	-	1	-	-	-	-	1	-	-	6	Uruguay	
-	-	3	1	2	1	-	-	2	-	-	-	-	-	-	-	-	-	-	9	Venezuela	
6	22	28	33	52	78	107	69	51	48	17	9	5	5	2	3	1	-	1	537	Asia	
-	-	-	-	-	-	-	-	-	-	-	1	-	-	-	-	-	-	-	-	1	Birmania
2	5	5	5	6	6	10	9	12	6	-	1	-	3	1	1	-	-	-	1	China	
-	-	-	-	-	-	-	-	1	-	-	-	-	-	-	-	-	-	-	-	1	Emiratos Arabes Unidos
-	-	-	-	-	1	-	1	-	-	-	-	-	-	-	-	-	-	-	-	2	Filipinas
-	-	-	-	2	16	16	5	7	3	-	-	-	-	-	-	-	-	-	-	49	India
-	-	-	-	2	1	-	-	3	1	1	-	-	-	-	-	1	-	-	-	9	Irán
-	-	-	-	-	-	-	1	1	-	-	-	-	-	-	-	-	-	-	-	2	Israel
-	-	-	-	-	-	-	-	1	-	-	-	-	-	-	-	-	-	-	-	1	Japón
-	-	-	-	-	-	-	1	-	-	1	-	-	-	-	-	-	-	-	-	2	Jordania
-	-	-	-	-	1	-	-	-	-	-	-	-	-	-	-	-	-	-	-	1	Nepal
4	17	23	27	41	53	78	52	26	37	13	7	5	1	1	1	-	-	-	386	Pakistán	
-	-	-	-	-	-	-	-	-	-	-	-	-	-	-	-	-	-	-	-	-	Singapur
-	-	-	-	-	2	-	-	-	-	1	-	-	-	-	-	1	-	-	-	4	Siria
-	-	-	-	-	1	-	-	-	-	-	-	-	-	-	-	-	-	-	-	1	Sri Lanka
-	-	-	1	-	-	-	-	-	-	1	-	-	1	-	-	-	-	-	-	3	Turquía
-	-	-	-	1	-	-	-	-	1	-	-	-	-	-	-	-	-	-	-	2	Países sin relaciones diplomáticas
-	-	1	-	-	-	-	1	-	-	-	-	-	-	-	-	-	-	-	-	2	Oceania
-	-	1	-	-	-	-	1	-	-	-	-	-	-	-	-	-	-	-	-	2	Australia
-	-	-	-	-	-	-	-	-	-	-	-	-	-	-	-	-	-	-	-	-	Tonga
-	-	-	-	-	-	-	1	-	-	-	-	-	-	-	-	-	-	-	-	1	Apátridas
158	163	211	237	597	855	846	585	381	246	147	53	33	21	17	8	3	2	1	4.564	Total	
Málaga																					
834	1.314	1.473	1.143	1.130	1.446	1.945	2.533	2.397	2.298	2.637	3.482	3.737	3.467	2.924	1.859	1.083	489	257	36.448	Unión Europea	
90	140	166	136	141	158	225	315	322	313	317	433	731	600	390	269	127	53	44	4.970	Alemania	
2	10	10	13	9	11	8	18	13	20	15	24	22	18	11	7	4	1	1	217	Austria	
33	51	73	60	48	65	86	120	119	114	95	105	94	121	114	85	46	25	7	1.461	Bélgica	
23	40	47	59	48	64	72	108	96	81	122	224	262	220	225	164	82	50	18	2.005	Dinamarca	
26	62	77	47	49	48	48	84	88	114	146	233	310	344	217	110	36	22	6	2.067	Finlandia	
66	83	117	96	85	133	195	222	187	139	146	113	118	86	96	73	29	15	18	2.017	Francia	
1	1	1	2	2	7	1	4	4	3	4	3	3	2	4	2	-	-	-	44	Grecia	
19	26	25	17	16	28	36	53	35	56	41	42	48	42	35	17	8	3	1	548	Irlanda	
92	115	101	81	142	267	283	324	248	181	183	153	136	87	74	39	12	8	8	2.534	Italia	
-	-	-	2	1	-	4	2	2	1	4	3	2	4	2	1	-	-	-	28	Luxemburgo	
48	48	64	46	40	92	132	146	150	128	132	198	182	123	141	89	56	36	23	1.874	Países Bajos	
7	15	14	22	24	44	44	55	53	33	32	19	21	13	10	11	2	5	1	425	Portugal	
390	682	708	516	477	474	738	1.018	989	1.034	1.277	1.783	1.624	1.602	1.425	859	582	226	111	16.515	Reino Unido	
37	41	70	46	48	55	73	64	91	81	123	149	184	205	180	133	99	45	19	1.743	Suecia	
155	212	240	209	323	467	497	352	364	295	198	180	168	177	157	101	78	27	10	4.210	Resto de Europa	
1	-	1	-	2	1	-	1	1	-	-	-	-	-	-	-	-	-	-	-	7	Albania
-	1	1	-	-	-	-	-	-	-	-	-	-	-	-	-	-	-	-	-	2	Andorra
4	10	5	11	2	7	10	10	8	6	1	1	2	-	-	-	-	-	-	-	77	Armenia
1	3	2	6	2	3	1	5	3	-	1	-	1	-	-	-	-	-	-	-	28	Bielorrusia
2	-	4	7	2	1	3	-	4	3	3	2	1	1	2	-	-	-	-	-	35	Bosnia-Herzegovina
5	15	16	20	44	65	86	44	54	28	11	5	3	3	-	2	-	-	-	-	401	Bulgaria
1	-	-	-	-	1	1	-	2	2	-	-	-	-	-	-	-	-	1	-	8	Chipre
2	-	1	1	4	3	7	3	3	4	1	1	-	1	-	-	1	-	-	-	32	Croacia
1	-	1	2	3	4	2	1	3	1	1	1	1	-	-	-	-	-	-	-	21	Eslovaquia
-	-	-	-	-	1	-	-	-	-	-	-	-	2	-	-	-	-	-	-	3	Eslovenia
6	2	3	2	2	2	5	7	1	-	-	-	-	-	-	-	-	-	-	-	30	Estonia
-	2	2	5	2	4	2	-	2	1	2	1	-	-	-	-	-	-	-	-	23	Georgia
3	3	2	1	2	8	6	1	3	5	3	3	2	1	1	1	1	1	-	-	47	Hungría
-	-	-	-	1	-	3	2	3	2	2	2	-	-	2	-	1	-	-	-	18	Islandia
-	1	-	1	1	2	3	1	-	-	-	1	-	1	-	-	-	-	-	-	11	Letonia
-	-	-	-	-	-	-	-	-	-	-	-	-	-	-	-	-	-	-	-	-	Liechtenstein
4	2	3	3	6	1	5	3	3	1	3	-	-	1	1	-	-	-	-	-	36	Lituania
-	-	-	-	-	-	-	2	-	-	-	-	-	-	-	-	-	-	-	-	2	Macedonia
-	-	-	-	-	2	-	-	-	2	1	2	1	1	-	-	-	-	-	-	9	Malta

1. Población y migraciones

1.1.6. Población de nacionalidad extranjera por sexo, grupos quinquenales de edad y provincia de residencia. Año 2003

	Edad mujeres																			Total	
	0-4	5-9	10-14	15-19	20-24	25-29	30-34	35-39	40-44	45-49	50-54	55-59	60-64	65-69	70-74	75-79	80-84	85-89	90 y más		
Moldavia	5	4	1	1	3	10	4	2	3	2	1	-	-	-	-	-	-	-	-	36	
Mónaco	-	-	-	-	-	-	-	-	-	-	-	-	-	-	-	-	-	-	-	-	-
Noruega	14	46	40	31	29	29	47	54	60	47	70	98	101	92	77	49	46	11	8	949	
Polonia	8	8	10	6	39	44	25	19	22	19	9	6	1	2	2	2	1	-	1	224	
República Checa	-	6	2	1	13	13	11	5	2	3	1	3	5	-	2	-	1	-	-	68	
Rumanía	23	25	26	33	62	73	66	48	30	18	12	4	1	4	1	1	-	-	-	428	
Rusia	25	40	44	49	82	147	135	101	112	46	39	17	19	17	10	3	-	-	1	887	
Santa Sede	-	-	-	-	-	-	-	-	1	-	-	-	-	1	-	-	-	-	-	2	
Suiza	2	9	17	16	21	27	20	43	42	44	28	58	46	37	32	20	14	6	6	488	
Ucrania	16	34	33	33	87	140	165	139	178	168	96	21	8	-	-	4	-	-	-	1.122	
Yugoslavia	3	6	10	5	9	4	7	12	8	7	9	3	4	-	1	3	2	-	-	93	
Países sin relaciones diplomáticas	-	-	-	-	-	-	-	-	-	-	1	-	-	-	-	-	-	-	-	1	
África	338	359	338	395	785	963	896	932	704	497	280	188	146	109	73	45	26	15	9	7.098	
Angola	-	-	-	-	1	1	-	1	1	1	-	-	-	-	-	-	-	-	-	5	
Argelia	12	2	14	11	6	15	20	22	14	15	8	9	2	2	6	3	1	2	1	165	
Benin	-	-	-	-	-	-	-	1	-	-	-	-	-	-	-	-	-	-	-	1	
Botswana	-	-	-	-	-	-	-	-	-	-	-	-	-	-	-	-	-	-	-	-	
Burkina Faso	1	1	1	1	-	-	2	-	-	-	-	-	-	1	-	-	-	-	-	7	
Burundi	-	-	-	-	-	-	-	-	-	-	-	-	-	-	-	-	-	-	-	-	
Cabo Verde	-	-	-	1	-	-	1	-	-	1	2	-	-	-	-	-	-	-	-	5	
Camerún	-	-	2	-	1	3	3	3	-	-	-	-	-	-	-	-	-	-	-	12	
Chad	-	-	-	-	-	-	1	-	-	-	-	-	-	-	-	-	-	-	-	1	
Congo	-	1	-	-	-	1	1	1	1	-	-	-	-	-	-	-	-	-	-	5	
Costa de Marfil	1	1	-	-	-	1	1	1	1	-	-	-	-	-	-	-	-	-	-	6	
Egipto	2	-	2	-	1	7	2	1	4	3	3	4	-	1	2	-	-	1	-	33	
Etiopía	-	-	-	1	-	3	3	1	-	-	-	-	-	-	-	-	-	-	-	8	
Gabón	-	-	-	-	-	-	-	-	-	2	-	-	-	-	-	-	1	-	-	3	
Gambia	1	-	-	-	-	1	-	-	-	-	-	-	-	-	-	-	-	-	-	2	
Ghana	-	-	1	-	3	5	5	3	1	2	1	-	-	-	-	-	-	-	-	21	
Guinea	-	1	-	-	-	-	2	-	-	-	-	1	-	-	-	-	1	-	-	5	
Guinea Bissau	-	-	-	-	-	1	-	-	-	-	-	-	-	-	-	-	-	-	-	1	
Guinea Ecuatorial	1	2	-	3	2	8	5	6	1	2	-	1	-	-	-	-	-	1	-	32	
Kenia	-	-	1	-	6	6	5	1	1	2	-	-	-	-	-	-	-	-	-	22	
Liberia	-	-	1	1	-	5	3	-	2	-	1	-	-	1	-	-	-	-	-	14	
Libia	-	-	-	-	-	-	1	-	1	-	-	-	-	1	-	-	-	-	-	3	
Madagascar	-	-	-	-	-	-	-	-	-	-	-	-	-	-	1	-	-	-	-	1	
Malawi	-	-	-	-	-	1	1	-	1	-	-	-	-	-	-	-	-	-	-	3	
Mali	-	2	-	-	-	1	-	-	-	-	-	-	-	-	-	-	-	-	-	3	
Marruecos	302	335	300	358	658	763	755	839	649	441	249	165	134	100	62	40	22	11	8	6.191	
Mauricio	-	-	-	-	1	-	2	1	-	-	-	-	-	-	-	-	-	-	-	4	
Mauritania	4	3	1	1	3	4	5	2	1	1	-	-	1	-	-	-	-	-	-	26	
Mozambique	-	-	-	-	-	-	-	-	-	1	-	-	-	-	-	-	-	-	-	1	
Namibia	-	-	-	-	-	-	-	-	1	-	-	-	-	-	1	-	-	-	-	2	
Niger	-	-	-	-	-	1	-	-	-	-	-	-	-	-	-	-	-	-	-	1	
Nigeria	9	4	2	6	98	119	44	15	8	2	1	-	-	-	-	-	-	-	-	308	
República Centroafricana	-	-	-	-	-	-	-	-	-	-	-	-	-	-	-	-	-	-	-	-	
Ruanda	-	-	-	-	-	-	1	-	-	1	-	-	-	-	-	-	-	-	-	2	
Senegal	2	3	4	1	4	9	17	21	8	9	4	4	-	-	-	-	-	-	-	86	
Seychelles	-	-	-	-	-	-	-	-	-	-	-	-	-	-	-	-	-	-	-	-	
Sierra Leona	1	2	-	-	2	5	3	-	-	-	1	-	-	-	-	-	-	-	-	14	
Somalia	-	-	-	1	1	-	-	-	-	1	-	-	-	-	-	-	-	-	-	3	
Sudáfrica	2	1	8	7	3	2	5	5	3	9	5	4	7	3	1	1	1	-	-	67	
Sudán	-	-	-	-	-	1	1	1	2	-	-	-	-	-	-	1	-	-	-	6	
Tanzania	-	-	-	-	1	-	-	-	-	-	-	-	-	-	-	-	-	-	-	1	
Togo	-	-	-	-	-	-	-	-	1	-	-	-	-	-	-	-	-	-	-	1	
Túnez	-	-	1	2	1	-	4	1	1	1	3	-	2	-	-	-	-	-	-	16	
Uganda	-	-	-	1	-	-	-	-	1	-	-	-	-	-	-	-	-	-	-	2	
Zaire	-	1	-	-	-	1	2	-	2	1	-	-	-	-	-	-	-	-	-	7	
Zambia	-	-	-	-	-	-	-	-	-	1	-	-	-	-	-	-	-	-	-	1	
Zimbabwe	-	-	-	-	-	-	-	-	-	-	-	-	-	-	-	-	-	-	-	-	
Países sin relaciones diplomáticas	-	-	-	-	-	-	1	-	-	-	-	-	-	-	-	-	-	-	-	1	
América del Norte	25	43	49	51	54	66	94	83	92	80	75	85	79	75	56	67	51	20	16	1.161	
Canadá	3	4	10	9	4	7	13	10	19	15	17	15	18	15	7	19	10	5	5	205	
Estados Unidos de América	21	35	34	37	37	36	52	58	58	50	62	57	55	48	45	40	15	11	-	803	
México	1	4	5	5	13	23	29	15	15	6	8	4	5	1	3	1	-	-	-	153	
América Central	14	24	26	25	73	120	132	85	77	46	27	32	17	20	9	6	1	2	1	737	
Bahamas	-	-	-	-	-	-	-	-	-	-	-	-	-	-	-	-	-	-	-	-	
Barbados	-	-	-	-	-	-	-	-	-	-	1	-	-	-	-	-	-	-	-	1	
Costa Rica	-	1	2	-	1	1	3	3	1	2	1	-	-	-	-	-	-	-	-	15	
Cuba	6	14	10	13	40	73	79	36	33	25	16	19	8	13	5	3	1	2	1	397	

Edad hombres																				
0-4	5-9	10-14	15-19	20-24	25-29	30-34	35-39	40-44	45-49	50-54	55-59	60-64	65-69	70-74	75-79	80-84	85-89	90 y más	Total	
2	2	1	2	2	7	8	7	2	3	-	-	-	-	-	-	-	-	-	36	Moldavia
-	1	-	-	-	-	-	-	-	-	-	-	-	-	-	-	-	-	-	1	Mónaco
25	45	45	27	16	17	29	35	53	53	72	91	96	111	108	61	57	14	6	961	Noruega
5	8	10	4	17	25	24	21	11	9	5	2	3	1	-	1	4	-	1	151	Polonia
2	4	2	2	4	8	5	4	3	4	3	3	-	-	3	1	-	-	-	48	República Checa
24	26	21	17	79	101	91	48	37	31	11	4	2	4	1	-	-	-	-	497	Rumanía
44	41	53	51	28	51	69	61	57	34	22	11	11	8	4	3	-	-	1	549	Rusia
-	-	-	-	-	-	-	-	-	-	-	-	-	1	-	1	-	-	-	2	Santa Sede
6	17	12	17	14	14	25	26	21	31	20	36	43	37	31	30	12	11	2	405	Suiza
15	24	48	25	84	128	100	58	80	67	26	12	-	-	2	-	1	-	-	670	Ucrania
2	5	7	5	6	11	12	12	10	8	10	2	2	4	2	1	1	-	-	100	Yugoslavia
-	-	-	-	-	-	-	-	-	-	-	-	-	-	-	-	-	-	-	-	Países sin relaciones diplomáticas
386	350	381	520	1.173	1.575	1.587	1.140	800	516	336	196	172	115	64	38	18	13	4	9.384	África
-	-	-	-	-	1	2	-	-	1	-	-	-	-	-	-	-	-	-	4	Angola
5	13	24	19	13	34	59	36	29	17	15	5	5	2	3	1	1	2	2	285	Argelia
-	-	-	-	1	7	8	-	2	-	-	-	-	-	-	-	-	-	-	18	Benin
-	-	-	-	-	1	-	-	-	-	-	-	-	-	-	-	-	-	-	1	Botswana
1	-	-	-	2	2	8	1	1	1	-	-	-	-	-	-	-	-	-	16	Burkina Faso
-	-	-	-	-	1	-	-	-	-	-	-	-	-	-	-	-	-	-	1	Burundi
-	-	-	-	-	-	-	-	-	1	-	-	-	-	-	-	-	-	-	1	Cabo Verde
1	-	1	1	5	9	12	4	-	1	-	1	-	1	-	-	-	-	-	35	Camerún
-	-	-	-	-	1	-	-	-	-	-	-	-	-	-	-	-	-	-	1	Chad
-	-	-	-	1	5	4	1	6	-	-	-	-	-	-	-	-	-	-	17	Congo
-	-	-	2	1	7	4	4	2	-	-	-	-	-	-	-	-	-	-	20	Costa de Marfil
3	3	-	3	5	7	13	10	6	5	7	2	1	4	1	1	1	-	-	72	Egipto
-	-	-	-	1	1	2	-	-	-	-	-	-	-	-	-	-	-	-	4	Etiopía
-	-	-	-	-	1	-	-	-	-	-	-	-	-	-	-	-	-	-	1	Gabón
-	-	-	-	-	1	-	-	-	1	-	-	-	1	-	-	-	-	-	3	Gambia
1	1	-	-	28	45	55	33	10	5	1	-	-	-	-	1	-	-	-	180	Ghana
-	1	2	-	4	8	3	3	2	1	-	1	-	-	-	-	-	-	-	25	Guinea
-	-	-	-	1	1	1	-	1	-	-	-	-	-	-	-	-	-	-	4	Guinea Bissau
-	-	-	1	4	2	2	2	1	-	2	-	-	-	-	1	-	-	-	15	Guinea Ecuatorial
-	-	-	-	-	2	2	-	-	1	-	-	-	-	-	1	-	-	-	6	Kenia
-	-	-	-	3	6	6	2	1	-	-	-	-	1	-	-	-	-	-	19	Liberia
-	-	-	-	-	-	-	1	-	1	1	1	1	1	1	-	-	-	-	6	Libia
-	-	-	-	-	-	-	1	-	-	-	-	-	-	-	-	-	-	-	1	Madagascar
-	-	-	-	1	1	-	-	-	-	-	-	-	-	-	-	-	-	-	2	Malawi
-	-	-	-	5	8	8	5	-	-	-	-	-	-	-	-	-	-	-	26	Mali
348	315	337	455	949	1.096	1.050	822	604	397	273	159	141	99	51	29	16	9	1	7.151	Marruecos
-	-	-	-	-	-	-	-	-	1	-	-	-	-	-	1	-	-	-	2	Mauricio
-	1	3	4	6	23	29	32	17	17	10	4	3	-	3	-	-	-	-	152	Mauritania
-	-	-	-	-	1	1	-	-	-	-	-	-	-	-	-	-	-	-	2	Mozambique
-	-	-	-	-	-	-	-	-	-	-	-	-	-	-	1	-	-	-	1	Namibia
-	-	-	-	-	3	1	1	-	-	-	-	-	-	-	-	-	-	-	5	Niger
18	3	-	14	122	251	222	128	49	7	1	-	1	-	1	-	-	-	-	817	Nigeria
-	-	-	-	2	1	2	1	-	-	-	-	-	-	-	-	-	-	-	6	República Centroafricana
-	-	-	-	-	2	1	2	-	-	-	-	1	-	1	-	-	-	-	7	Ruanda
4	8	2	14	6	26	50	32	49	40	19	12	7	1	1	1	-	-	-	272	Senegal
-	-	-	-	-	-	-	-	-	1	-	-	-	-	-	-	-	-	-	1	Seychelles
-	-	-	-	5	8	13	2	2	1	-	-	-	-	-	-	-	-	-	31	Sierra Leona
2	-	-	-	2	3	2	2	-	-	-	-	-	-	-	-	-	-	-	11	Somalia
-	-	7	4	4	5	3	2	6	5	3	8	8	7	1	3	-	1	-	67	Sudáfrica
2	1	2	-	-	3	-	4	3	3	1	1	2	-	-	-	-	-	-	22	Sudán
-	-	-	-	-	-	-	-	-	-	-	-	-	-	-	-	-	-	-	-	Tanzania
-	-	-	1	-	2	9	1	-	1	-	-	-	-	-	-	-	-	-	14	Togo
1	2	1	-	2	1	8	7	7	7	3	2	-	1	-	-	-	1	1	44	Túnez
-	-	-	2	-	-	-	-	1	-	-	-	-	-	-	-	-	-	-	3	Uganda
-	-	-	-	-	-	4	2	-	-	-	-	-	-	-	-	-	-	-	6	Zaire
-	-	-	-	-	-	-	-	-	1	-	-	-	-	-	-	-	-	-	1	Zambia
-	1	2	-	-	1	-	-	1	-	-	-	-	-	-	-	-	-	-	5	Zimbabue
-	1	-	-	-	-	-	-	-	-	-	-	-	-	-	-	-	-	-	1	Países sin relaciones diplomáticas
43	38	46	56	80	63	64	83	74	64	76	69	75	82	82	66	53	25	15	1.154	América del Norte
4	8	7	5	6	9	9	21	4	12	19	15	14	8	12	15	18	8	3	197	Canadá
32	27	36	46	66	32	42	43	61	49	50	60	74	69	51	35	16	-	12	851	Estados Unidos de América
7	3	3	5	8	22	13	19	9	3	7	4	1	-	1	-	-	-	-	106	México
21	25	32	32	24	76	94	73	49	28	19	14	8	7	9	6	1	3	2	523	América Central
-	-	-	-	-	-	-	-	-	1	-	-	-	-	-	-	-	-	-	1	Bahamas
-	-	-	-	-	-	-	-	-	-	-	-	-	-	-	-	-	-	-	-	Barbados
-	-	-	-	-	-	2	1	1	1	-	-	-	-	-	-	-	-	-	5	Costa Rica
11	9	12	16	11	52	70	62	38	16	14	10	4	5	5	1	1	2	1	340	Cuba

1. Población y migraciones

1.1.6. Población de nacionalidad extranjera por sexo, grupos quinquenales de edad y provincia de residencia. Año 2003

	Edad mujeres																		Total	
	0-4	5-9	10-14	15-19	20-24	25-29	30-34	35-39	40-44	45-49	50-54	55-59	60-64	65-69	70-74	75-79	80-84	85-89		90 y más
Dominica	-	-	-	2	-	1	1	1	4	1	1	1	2	1	-	-	-	-	-	15
El Salvador	1	-	-	-	3	1	3	1	4	2	2	-	-	1	-	-	-	-	-	18
Granada	-	-	-	-	-	-	-	-	-	-	-	-	-	-	-	-	-	-	-	-
Guatemala	1	1	3	2	5	4	2	1	3	2	1	1	-	1	1	-	-	-	-	28
Haití	-	-	-	-	-	-	-	-	-	-	-	-	-	-	-	-	-	-	-	-
Honduras	-	-	1	2	3	3	2	3	2	1	2	-	1	1	1	-	-	-	-	22
Jamaica	-	-	-	-	-	-	-	-	-	-	-	-	-	-	-	-	-	-	-	-
Nicaragua	1	1	1	-	5	2	2	7	5	2	1	1	1	2	-	1	-	-	-	32
Panamá	-	-	-	-	3	3	-	1	-	1	-	3	1	-	-	1	-	-	-	13
República Dominicana	5	7	9	6	13	32	40	32	25	10	2	6	4	1	1	1	-	-	-	194
Trinidad y Tobago	-	-	-	-	-	-	-	-	-	-	-	1	-	-	1	-	-	-	-	2
América del Sur	531	584	643	550	1.261	1.702	1.616	1.235	952	696	503	338	203	148	118	92	70	43	25	11.310
Argentina	270	239	263	235	440	660	502	366	320	281	226	187	95	84	70	53	39	25	10	4.365
Bolivia	10	11	8	6	16	22	17	18	13	5	6	5	2	3	1	1	1	-	-	145
Brasil	12	22	35	27	82	127	164	110	53	34	24	20	11	5	3	2	1	-	1	733
Chile	9	10	18	21	20	38	33	42	35	43	29	17	12	9	10	5	6	2	5	364
Colombia	98	145	175	138	381	449	512	395	293	196	125	54	41	15	20	12	10	8	6	3.073
Ecuador	106	115	106	80	238	294	247	211	146	78	38	18	10	9	7	9	5	3	-	1.720
Guyana	-	-	-	-	-	-	-	-	-	-	-	1	-	-	-	-	-	-	-	1
Paraguay	3	3	3	4	12	12	14	3	2	9	1	4	3	-	-	-	-	-	-	73
Perú	1	3	5	4	10	26	37	28	15	15	12	9	6	8	3	3	1	2	1	189
Surinám	-	-	1	-	-	-	-	-	-	-	-	1	-	-	-	-	-	-	-	2
Uruguay	15	16	5	15	27	34	36	23	31	15	21	16	10	8	1	1	1	2	2	279
Venezuela	7	20	24	20	35	40	54	39	44	20	21	6	12	7	3	6	6	1	-	365
Países sin relaciones diplomáticas	-	-	-	-	-	-	-	-	-	-	-	-	1	-	-	-	-	-	-	1
Asia	106	123	127	153	194	262	293	302	253	205	204	110	67	45	49	32	21	8	5	2.559
Afganistán	-	2	-	-	-	-	1	-	-	-	-	-	-	-	-	-	-	-	-	4
Arabia Saudita	-	6	6	1	3	4	4	3	-	2	2	4	-	-	-	2	-	-	-	37
Azerbaiyan	-	-	-	-	-	1	-	-	-	-	-	-	-	-	-	-	-	-	-	1
Bahrein	-	1	-	-	-	-	-	-	-	1	-	-	-	-	-	-	-	-	-	2
Bangladesh	1	1	-	-	-	-	-	-	-	1	-	-	-	-	-	-	-	-	-	3
Birmania	-	-	-	-	-	1	-	1	-	1	1	1	2	-	-	1	1	-	-	9
Brunei	-	-	-	-	-	-	-	-	-	-	-	-	-	-	-	-	-	-	-	-
China	48	51	50	69	79	92	95	92	71	47	20	6	9	8	7	1	3	-	-	748
Emiratos Arabes Unidos	-	1	-	-	-	-	-	-	-	-	-	-	-	-	-	-	1	-	-	2
Filipinas	22	23	21	22	46	61	71	82	90	69	69	34	10	3	5	3	4	-	1	636
India	9	17	16	13	16	18	29	29	21	25	26	18	13	6	13	10	3	1	-	283
Indonesia	1	-	1	2	1	2	4	5	3	-	5	2	1	2	2	4	3	3	-	41
Irak	1	2	2	2	4	3	1	7	2	3	6	4	2	1	1	1	1	-	-	43
Irán	1	2	4	16	12	17	13	14	12	16	21	12	13	3	6	5	1	2	2	172
Israel	1	3	5	5	4	4	6	6	6	3	8	3	1	4	-	-	1	-	-	60
Japón	1	2	-	2	2	12	21	14	11	9	9	10	9	9	8	3	-	-	1	123
Jordania	8	2	3	3	1	2	5	5	5	2	3	1	2	2	1	1	-	-	-	46
Kazajistán	-	-	-	-	-	2	1	-	-	-	-	-	-	-	-	-	-	-	-	3
Kuwait	-	-	1	4	4	2	4	2	-	3	2	1	1	-	-	-	-	-	-	24
Líbano	3	3	4	8	7	8	8	8	4	3	11	5	2	2	-	-	-	-	-	76
Malasia	-	-	1	-	-	-	-	1	2	-	1	-	2	1	1	-	-	-	-	9
Mongolia	-	-	1	1	-	-	-	2	-	-	-	-	-	-	-	-	-	-	-	4
Nepal	-	-	-	-	-	1	-	-	-	-	-	-	-	-	-	-	-	-	-	1
Omán	-	-	-	-	2	1	1	-	-	1	-	-	-	-	-	-	-	-	-	5
Pakistán	4	1	-	1	2	2	2	-	1	1	4	1	-	1	-	-	-	-	-	20
Qatar	-	-	-	-	-	-	1	1	-	1	-	1	-	-	-	-	-	-	-	3
República de Corea	-	-	-	1	-	1	1	-	1	2	-	-	-	-	-	-	-	-	-	6
Singapur	-	-	-	-	-	-	2	1	1	-	3	-	-	-	-	-	-	-	-	7
Siría	1	3	3	2	7	13	8	9	4	4	4	3	1	-	-	1	2	1	-	66
Sri Lanka	2	1	3	1	2	3	5	7	6	2	3	1	-	-	-	-	-	-	-	36
Tailandia	1	-	1	-	1	7	6	6	3	7	4	-	-	1	2	-	-	-	-	39
Turkmenistan	-	-	-	-	-	-	1	-	-	-	-	-	-	-	-	-	-	-	-	1
Turquía	1	1	3	-	1	1	2	4	4	1	-	3	-	-	2	1	1	-	1	26
Uzbekistán	-	-	-	-	-	1	-	-	2	-	-	-	-	-	-	-	-	-	-	3
Vietnam	-	-	2	-	-	1	1	1	3	-	1	-	-	-	1	-	-	-	-	10
Yemen	-	-	-	-	-	1	-	-	-	-	-	-	-	-	-	-	-	-	-	1
Países sin relaciones diplomáticas	1	1	-	-	-	1	1	1	-	2	1	1	-	-	-	-	-	-	-	9
Oceania	-	3	6	5	7	7	6	8	8	7	9	14	7	5	4	4	3	3	1	107
Australia	-	2	4	5	7	7	3	7	8	6	6	12	5	4	3	4	3	3	1	90
Fiji	-	-	-	-	-	-	-	1	-	-	-	1	-	1	-	-	-	-	-	3
Nueva Zelanda	-	1	2	-	-	-	2	-	-	1	3	1	2	-	1	-	-	-	-	13
Papua Nueva Guinea	-	-	-	-	-	-	-	-	-	-	-	-	-	-	-	-	-	-	-	-
Tonga	-	-	-	-	-	-	1	-	-	-	-	-	-	-	-	-	-	-	-	1
Apátridas	2	-	-	-	-	-	-	-	1	-	-	-	1	-	-	-	-	-	-	4

Edad hombres																					
0-4	5-9	10-14	15-19	20-24	25-29	30-34	35-39	40-44	45-49	50-54	55-59	60-64	65-69	70-74	75-79	80-84	85-89	90 y más	Total		
-	-	-	-	-	1	1	-	-	-	-	1	-	1	1	-	-	-	-	5	Dominica	
1	-	-	-	-	2	-	-	-	-	1	-	1	-	-	-	-	-	-	5	El Salvador	
-	-	-	-	-	1	2	-	-	-	-	-	-	-	-	-	-	-	-	3	Granada	
3	2	2	-	-	-	1	1	1	1	-	1	1	-	2	-	-	-	-	15	Guatemala	
-	-	1	-	-	-	-	-	-	2	2	-	-	-	-	1	-	-	-	6	Haití	
1	2	1	1	3	1	1	1	1	-	1	-	-	-	-	-	-	-	-	13	Honduras	
-	-	-	-	-	-	1	1	-	-	-	-	-	-	-	1	-	-	-	3	Jamaica	
1	2	2	3	2	2	4	-	2	2	1	-	-	1	1	-	-	-	-	23	Nicaragua	
-	1	-	-	1	1	4	1	-	-	-	1	-	-	-	2	-	-	1	12	Panamá	
4	9	14	12	7	16	8	5	4	5	-	1	1	-	-	-	-	-	-	86	República Dominicana	
-	-	-	-	-	-	-	1	2	-	-	-	1	-	-	1	-	1	-	6	Trinidad y Tobago	
541	698	658	577	995	1.505	1.385	1.109	892	615	407	275	145	104	68	51	23	24	8	10.080	América del Sur	
241	301	271	260	434	725	600	468	427	332	244	179	90	53	40	31	15	9	3	4.723	Argentina	
5	9	3	3	11	22	18	16	9	5	2	4	1	-	1	-	-	-	-	110	Bolivia	
26	29	45	26	41	47	38	32	31	10	9	8	4	3	2	2	1	-	-	354	Brasil	
18	16	24	13	18	29	37	32	37	32	22	16	9	8	3	2	-	1	1	318	Chile	
121	165	177	156	253	305	339	287	202	112	69	26	19	19	9	7	2	4	1	2.273	Colombia	
103	134	94	84	176	262	260	193	110	58	29	14	8	7	4	4	1	5	1	1.547	Ecuador	
-	-	-	-	-	-	2	-	-	-	-	-	-	-	-	-	-	-	-	2	Guyana	
-	2	1	1	-	5	6	6	5	5	1	2	2	2	-	-	-	1	-	39	Paraguay	
5	5	4	5	7	17	18	16	10	9	9	4	2	-	-	-	2	-	1	114	Perú	
-	-	1	-	-	-	-	1	-	-	-	-	-	-	-	-	-	-	-	2	Surinám	
12	14	9	10	25	46	43	38	40	31	14	9	8	3	2	-	2	-	-	306	Uruguay	
10	23	29	19	30	47	24	20	21	19	8	13	2	9	7	4	2	2	1	290	Venezuela	
-	-	-	-	-	-	-	-	-	2	-	-	-	-	-	-	-	-	-	2	Países sin relaciones diplomáticas	
96	129	137	154	176	334	395	316	303	243	177	140	94	88	46	42	17	8	3	2.898	Asia	
1	2	3	5	2	2	3	-	2	1	1	-	-	-	-	-	-	-	1	10	Afganistán	
-	-	-	-	-	-	-	-	-	-	-	-	-	-	-	-	-	-	-	-	50	Arabia Saudita
-	-	-	-	-	-	-	-	-	-	-	-	-	-	-	-	-	-	-	-	-	Azerbaijan
-	-	-	-	-	-	-	-	-	2	-	-	-	-	1	-	-	-	-	-	3	Bahrein
-	2	3	7	3	6	7	3	6	-	1	-	-	-	-	-	-	-	-	-	38	Bangladesh
-	-	-	-	-	-	1	-	-	3	-	-	1	-	1	-	-	-	-	-	6	Birmania
-	-	-	-	-	-	1	-	-	-	-	-	-	-	-	-	-	-	-	-	1	Brunei
46	52	60	54	58	111	134	105	80	72	30	21	5	12	5	3	-	-	-	848	China	
-	-	-	-	-	-	-	-	-	1	-	-	-	-	-	-	-	-	-	-	1	Emiratos Arabes Unidos
19	22	26	20	25	42	51	46	52	42	45	25	16	8	5	6	-	-	-	450	Filipinas	
6	14	12	19	24	29	42	43	34	20	20	16	12	9	3	6	3	6	-	318	India	
1	2	1	1	1	1	-	3	2	2	3	1	1	-	-	2	5	1	-	27	Indonesia	
-	1	1	2	7	11	9	6	5	3	9	8	4	8	5	1	1	1	-	-	82	Irak
1	2	7	13	11	18	19	14	17	16	10	13	18	18	2	6	2	-	-	-	187	Irán
5	6	5	1	4	10	9	10	8	9	4	6	1	4	1	2	-	-	-	-	85	Israel
-	3	1	3	2	5	6	5	3	5	7	12	16	12	9	5	3	-	-	1	98	Japón
1	2	3	4	4	12	3	2	9	4	3	6	2	1	2	1	1	-	-	-	60	Jordania
-	-	-	-	-	-	-	-	-	-	-	-	-	-	-	-	-	-	-	-	-	Kazajstán
1	-	-	3	1	4	3	3	1	2	1	5	2	1	3	-	-	-	-	-	30	Kuwait
2	9	4	7	4	5	18	15	20	16	11	8	5	5	2	4	-	-	-	-	135	Libano
1	1	1	-	-	1	1	2	1	1	1	-	-	-	1	-	-	-	-	-	11	Malasia
-	-	-	2	-	-	-	1	-	-	-	-	-	-	-	-	-	-	-	-	3	Mongolia
-	-	-	-	-	-	1	-	-	-	1	-	-	-	-	-	-	-	-	-	2	Nepal
-	-	-	-	-	-	-	-	-	-	1	1	-	-	-	-	-	-	-	-	2	Omán
1	4	1	2	12	37	60	25	16	16	5	1	-	1	-	2	-	-	1	184	Pakistán	
-	-	-	-	-	-	-	-	-	-	-	-	-	-	1	-	-	-	-	-	1	Qatar
-	-	-	-	1	-	-	1	1	-	1	-	-	-	-	-	-	-	-	-	4	República de Corea
-	-	-	1	-	-	-	-	-	2	-	1	-	1	-	-	-	-	-	-	5	Singapur
6	3	4	6	9	15	9	14	9	6	14	9	6	2	1	2	-	-	-	-	115	Siria
3	4	2	2	5	9	5	7	14	9	1	1	1	-	3	-	-	-	-	-	66	Sri Lanka
1	-	1	-	-	3	1	1	3	1	1	1	-	-	-	-	-	-	-	-	13	Tailandia
-	-	-	-	-	-	-	-	-	-	-	-	-	-	-	-	-	-	-	-	-	Turkmenistan
-	-	2	-	2	7	4	5	9	9	3	2	-	-	1	1	-	-	-	-	45	Turquía
-	-	-	-	-	1	1	-	1	-	-	-	-	-	-	-	-	-	-	-	3	Uzbekistán
-	-	-	2	-	-	-	1	1	-	1	-	-	-	-	-	-	-	-	-	5	Vietnam
1	-	-	-	-	-	1	-	-	-	-	-	-	-	-	-	-	-	-	-	2	Yemen
-	-	-	-	1	2	1	-	1	1	-	1	-	1	-	-	-	-	-	-	8	Países sin relaciones diplomáticas
2	2	5	3	7	8	5	5	8	6	2	6	5	8	8	6	2	2	2	92	Oceania	
2	2	5	3	6	6	3	4	5	6	2	5	4	7	6	5	2	2	2	2	77	Australia
-	-	-	-	1	-	-	-	1	-	-	-	1	-	1	-	-	-	-	-	4	Fiji
-	-	-	-	-	2	2	1	1	-	-	1	-	1	1	1	-	-	-	-	10	Nueva Zelanda
-	-	-	-	-	-	-	-	1	-	-	-	-	-	-	-	-	-	-	-	1	Papua Nueva Guinea
-	-	-	-	-	-	-	-	-	-	-	-	-	-	-	-	-	-	-	-	-	Tonga
1	-	-	-	-	-	-	1	2	-	-	2	-	-	1	-	-	-	-	-	7	Apátridas

1. Población y migraciones

1.1.6. Población de nacionalidad extranjera por sexo, grupos quinquenales de edad y provincia de residencia. Año 2003

	Edad mujeres																			Total	
	0-4	5-9	10-14	15-19	20-24	25-29	30-34	35-39	40-44	45-49	50-54	55-59	60-64	65-69	70-74	75-79	80-84	85-89	90 y más		
Total	1.884	2.669	2.866	2.544	4.110	5.494	5.908	5.940	5.239	4.488	4.337	4.595	4.333	3.733	2.845	2.097	1.320	569	379	65.350	
Sevilla																					
Unión Europea	52	82	77	93	209	267	322	317	218	161	122	101	80	47	39	36	34	26	14	2.297	
Alemania	5	12	13	17	25	38	66	59	28	23	23	19	21	9	10	11	6	5	6	396	
Austria	-	-	-	1	2	3	6	1	4	2	-	-	-	1	1	-	-	2	-	23	
Bélgica	4	6	5	13	12	17	25	24	12	15	10	4	3	1	1	3	1	-	2	158	
Dinamarca	-	2	-	1	3	7	4	2	2	2	1	1	1	-	-	-	-	-	-	26	
Finlandia	2	-	-	-	-	1	5	1	-	3	1	1	-	-	-	-	-	-	-	14	
Francia	12	22	15	15	56	72	65	68	47	29	25	13	14	11	8	7	12	3	-	494	
Grecia	-	2	-	-	-	2	2	-	2	-	-	-	-	-	1	-	-	-	-	9	
Irlanda	1	-	1	-	8	2	3	6	8	3	-	3	4	-	-	-	1	-	-	40	
Italia	4	4	15	13	39	45	45	33	24	16	13	11	8	7	3	5	4	3	-	292	
Luxemburgo	-	-	1	-	-	-	1	-	-	-	-	-	-	-	-	-	-	-	-	3	
Países Bajos	3	7	1	2	2	14	8	11	7	9	5	4	3	2	-	-	-	-	1	79	
Portugal	5	13	16	21	28	32	32	37	38	27	13	26	11	8	7	6	8	11	3	342	
Reino Unido	15	13	7	7	25	26	52	67	42	29	28	19	12	5	6	4	2	2	2	363	
Suecia	1	1	3	3	9	8	8	7	4	3	3	-	3	3	2	-	-	-	-	58	
Resto de Europa	45	60	69	50	115	171	187	124	112	106	67	22	18	12	9	5	3	1	2	1.178	
Albania	-	2	1	-	1	2	-	2	1	-	-	-	2	-	-	-	-	-	-	11	
Andorra	2	2	1	1	-	-	2	-	-	-	-	-	-	-	-	-	-	-	-	8	
Armenia	6	12	8	7	8	11	12	10	10	7	-	4	2	-	-	-	-	-	-	107	
Bielorrusia	-	1	-	-	3	3	2	1	-	1	-	-	-	-	-	-	-	-	-	11	
Bosnia-Herzegovina	-	-	-	-	1	1	1	2	2	-	-	-	-	-	-	-	-	-	-	7	
Bulgaria	-	2	7	1	5	4	6	5	7	4	3	1	1	-	-	-	-	-	-	46	
Chipre	-	-	-	-	-	1	-	-	-	-	-	-	-	-	-	-	-	-	-	1	
Croacia	4	1	1	1	1	7	1	1	1	2	3	-	-	-	-	-	-	-	-	23	
Eslovaquia	-	-	-	-	3	2	-	-	-	-	-	-	-	-	-	-	-	-	-	5	
Eslovenia	-	-	-	-	-	1	-	-	-	-	-	-	-	-	-	-	-	-	-	1	
Estonia	1	-	-	-	1	-	1	-	-	1	1	-	-	-	-	-	-	-	-	5	
Georgia	-	2	3	1	5	2	1	1	4	2	1	-	2	-	-	1	-	-	-	25	
Hungría	3	1	-	-	1	4	3	-	-	3	1	-	-	-	-	-	1	-	-	17	
Islandia	-	-	-	-	-	-	-	-	-	-	1	1	-	-	-	-	-	-	-	2	
Liechtenstein	1	1	-	-	-	-	-	-	-	-	-	-	-	-	-	-	-	-	-	2	
Letonia	-	-	-	-	-	-	-	-	-	-	-	-	-	-	-	-	-	-	-	-	
Lituania	2	1	1	1	5	7	1	2	-	2	1	1	-	-	-	-	-	-	-	24	
Macedonia	-	-	3	-	3	1	2	1	3	2	1	-	-	-	-	-	-	-	-	16	
Malta	1	-	-	-	1	1	1	-	-	-	-	-	-	-	-	-	-	-	-	4	
Moldavia	-	-	-	-	-	1	-	2	1	1	1	-	-	-	-	-	-	-	-	6	
Mónaco	-	-	-	-	-	-	-	-	-	-	-	-	-	-	-	-	-	-	-	-	
Noruega	1	-	-	1	2	3	4	1	2	-	-	-	-	-	1	-	-	-	-	15	
Polonia	3	4	-	3	13	22	11	8	7	6	2	-	-	-	1	3	-	-	-	83	
República Checa	-	-	1	-	3	3	2	-	-	1	-	-	-	1	-	-	-	-	-	11	
Rumanía	8	7	8	10	20	28	23	11	6	7	1	1	-	1	1	-	-	-	-	132	
Rusia	7	8	15	13	18	26	49	32	27	22	18	5	6	4	2	-	-	-	-	252	
Santa Sede	-	-	-	-	-	-	-	-	-	-	-	-	-	-	-	-	-	-	-	-	
Suiza	2	2	3	1	1	6	10	4	5	5	4	-	-	-	3	-	2	1	1	55	
Ucrania	1	4	7	5	12	38	37	34	31	31	17	9	3	-	-	-	-	-	-	229	
Yugoslavia	3	10	10	5	8	4	11	7	5	6	4	-	-	4	1	1	-	-	1	80	
África	94	116	150	177	345	380	339	249	185	115	67	31	19	17	6	5	9	2	2	2.308	
Angola	-	2	2	1	1	1	3	-	2	-	-	-	-	-	-	-	-	-	-	12	
Argelia	10	14	41	32	14	25	24	18	6	2	2	-	1	-	-	-	-	-	-	191	
Benin	-	-	-	-	-	-	-	1	1	-	-	-	-	-	-	-	-	-	-	2	
Burkina Faso	-	-	-	-	-	-	-	-	-	-	-	-	-	-	-	-	-	-	-	-	
Cabo Verde	-	-	1	-	1	1	3	1	1	-	-	-	-	-	-	-	-	-	-	8	
Camerún	-	-	-	2	2	1	2	2	2	1	-	2	-	-	-	-	-	-	-	14	
Chad	-	-	-	-	-	-	-	-	-	-	-	-	-	-	-	-	-	-	-	-	
Congo	1	-	-	-	-	1	1	-	-	-	-	-	-	-	-	-	-	-	-	3	
Costa de Marfil	-	-	-	-	-	-	-	-	-	-	-	-	-	-	-	-	-	-	-	-	
Egipto	1	2	-	-	-	-	3	1	1	-	-	-	-	-	-	-	-	-	-	8	
Etiopía	-	-	-	1	-	2	-	1	-	-	-	-	-	-	-	-	-	-	-	4	
Gambia	-	-	1	-	-	-	-	-	-	-	-	-	-	-	-	-	-	-	1	2	
Ghana	-	-	-	-	-	2	2	2	-	1	-	-	-	-	-	-	-	-	-	7	
Guinea	-	-	1	-	1	-	1	1	1	-	-	-	1	-	-	-	1	-	-	7	
Guinea Bissau	-	-	-	-	-	-	-	-	-	-	-	-	-	-	-	-	-	-	-	-	
Guinea Ecuatorial	-	5	4	2	2	5	5	3	1	2	-	1	1	-	-	-	-	-	-	31	
Kenia	-	-	1	2	5	20	10	5	1	-	2	-	-	-	-	-	-	-	-	46	
Liberia	1	-	-	-	3	6	1	-	-	-	-	-	-	-	-	-	-	-	-	11	
Libia	-	2	-	-	-	2	1	-	-	-	-	-	-	-	-	-	-	-	-	5	
Malawi	-	-	-	-	-	1	-	-	-	-	-	-	-	-	-	-	-	-	-	1	
Mali	-	-	-	-	-	-	-	-	-	-	-	-	-	-	-	-	-	-	-	-	
Marruecos	71	80	88	119	216	203	215	174	143	95	55	24	16	12	5	5	4	2	1	1.528	
Mauricio	-	-	-	-	1	-	-	-	-	-	-	-	-	-	-	-	-	-	-	1	
Mauritania	1	6	3	2	2	2	6	3	-	2	-	-	-	-	-	-	-	-	-	27	

Edad hombres																				Total	
0-4	5-9	10-14	15-19	20-24	25-29	30-34	35-39	40-44	45-49	50-54	55-59	60-64	65-69	70-74	75-79	80-84	85-89	90 y más	Total		
2.079	2.768	2.972	2.694	3.908	5.474	5.972	5.612	4.889	4.065	3.852	4.364	4.404	4.048	3.359	2.169	1.275	591	301	64.796	Total	
Sevilla																					
60	90	111	89	178	317	343	358	256	187	136	132	113	76	40	33	23	18	10	2.570	Unión Europea	
5	19	15	13	21	56	57	57	37	31	18	15	30	15	11	4	3	1	2	410	Alemania	
-	-	-	-	2	3	8	4	2	-	3	3	1	-	1	-	-	-	-	27	Austria	
-	7	10	9	18	17	18	10	13	17	11	6	7	3	1	3	-	-	-	150	Bélgica	
1	-	-	-	1	4	1	2	-	4	2	3	-	1	-	2	-	-	-	21	Dinamarca	
1	-	1	-	-	-	1	-	-	1	-	-	-	-	-	-	-	-	-	4	Finlandia	
12	20	26	11	37	58	57	85	44	29	20	19	11	14	9	5	3	3	1	464	Francia	
1	-	2	-	2	1	2	3	6	2	-	-	1	-	-	-	-	-	-	20	Grecia	
1	-	1	-	-	5	10	16	8	6	2	2	6	-	-	1	-	1	-	59	Irlanda	
10	11	13	10	33	71	72	67	50	24	30	32	28	13	3	4	2	2	1	476	Italia	
-	-	1	-	-	-	1	1	-	-	-	-	-	-	-	-	-	-	-	3	Luxemburgo	
4	5	4	1	8	11	20	16	16	9	7	10	6	1	-	-	-	-	-	118	Países Bajos	
13	17	25	27	36	57	57	24	29	32	16	19	13	13	6	11	11	9	4	419	Portugal	
10	11	9	18	17	30	38	66	47	27	25	20	9	12	6	3	4	2	1	355	Reino Unido	
2	-	4	-	3	4	1	7	4	5	2	3	1	4	3	-	-	-	1	44	Suecia	
37	57	65	56	98	177	151	137	92	83	51	17	11	7	8	4	-	3	1	1.055	Resto de Europa	
-	-	-	2	2	3	2	4	3	-	-	-	-	1	-	-	-	-	-	19	Albania	
1	1	-	-	-	-	-	1	-	-	-	-	-	-	-	-	-	-	-	3	Andorra	
3	15	12	9	12	22	21	12	11	11	5	1	2	-	2	-	-	-	-	138	Armenia	
-	-	-	1	1	1	1	1	1	-	-	-	-	-	-	-	-	-	-	6	Bielorrusia	
-	-	1	1	1	-	-	-	1	1	-	-	-	-	-	-	-	-	-	5	Bosnia-Herzegovina	
2	1	3	1	5	14	11	15	3	8	6	1	1	-	-	-	-	-	-	71	Bulgaria	
-	-	-	-	-	-	-	-	-	-	-	-	-	-	-	-	-	-	-	-	Chipre	
1	3	2	3	1	2	3	4	-	1	2	-	1	-	1	-	-	-	-	24	Croacia	
-	-	1	1	-	-	-	1	-	-	-	-	-	-	-	-	-	-	-	3	Eslovaquia	
-	-	-	-	-	-	-	-	-	-	-	-	-	-	-	-	-	-	-	-	Eslovenia	
1	-	-	-	1	-	-	-	-	-	1	-	-	-	-	-	-	-	-	3	Estonia	
-	1	2	1	2	2	4	2	3	1	2	-	-	1	-	-	-	-	-	21	Georgia	
-	2	-	1	1	3	2	1	1	-	1	1	1	-	1	-	-	-	-	15	Hungría	
-	-	-	-	1	1	-	-	-	-	-	-	-	-	-	-	-	-	-	2	Islandia	
-	-	-	-	-	-	-	-	-	-	-	-	-	-	-	-	-	-	-	-	Liechtenstein	
-	-	-	-	-	1	-	-	-	-	-	-	-	-	-	-	-	-	-	1	Letonia	
1	-	3	-	8	8	1	4	1	1	-	1	-	-	-	-	-	-	-	28	Lituania	
2	1	2	3	2	1	1	2	1	2	-	-	-	-	-	-	-	-	-	17	Macedonia	
-	-	-	-	-	1	1	-	1	-	-	-	-	-	-	-	-	-	-	3	Malta	
-	-	1	-	-	2	2	-	-	-	-	-	-	-	-	-	-	-	-	5	Moldavia	
-	1	-	-	-	-	-	-	-	-	-	-	-	-	-	-	-	-	-	1	Mónaco	
-	1	1	-	-	3	1	-	1	2	-	-	-	-	1	-	-	-	-	10	Noruega	
1	2	2	2	3	10	7	6	7	3	-	-	-	-	2	-	-	1	-	46	Polonia	
-	-	-	-	1	3	2	-	-	-	2	-	-	-	-	-	-	-	-	8	República Checa	
8	11	4	9	26	38	37	22	12	12	6	1	2	-	2	-	-	-	-	190	Rumanía	
12	10	13	10	13	21	11	19	8	10	9	2	-	1	-	-	-	-	-	139	Rusia	
-	-	-	-	-	-	-	1	-	-	-	-	-	-	-	-	-	-	-	1	Santa Sede	
1	-	2	1	1	9	10	10	5	4	3	4	4	2	1	2	-	2	1	62	Suiza	
1	2	5	7	8	24	28	25	26	19	9	1	-	-	-	-	-	-	-	155	Ucrania	
3	6	11	4	9	11	5	7	6	5	5	5	1	1	-	-	-	-	-	79	Yugoslavia	
93	141	200	294	541	635	698	499	305	192	94	66	28	17	9	8	6	1	1	3.828	África	
-	1	1	2	1	3	5	1	1	2	-	1	1	-	-	-	-	-	-	19	Angola	
11	24	63	41	16	37	57	38	16	13	7	1	-	1	1	1	-	-	-	327	Argelia	
-	1	1	-	-	-	-	-	-	1	-	-	-	-	-	-	-	-	-	3	Benin	
-	-	-	-	-	2	-	1	1	-	-	1	-	-	-	-	-	-	-	5	Burkina Faso	
-	-	-	4	2	-	-	-	-	1	-	-	-	-	-	-	-	-	-	7	Cabo Verde	
-	-	-	-	10	7	8	4	2	-	-	-	-	-	-	-	-	-	-	31	Camerún	
-	-	-	2	-	-	-	-	-	-	-	-	-	-	-	-	-	-	-	2	Chad	
1	-	-	-	-	1	1	1	1	-	-	-	-	-	-	-	-	-	-	5	Congo	
-	-	-	-	-	2	2	4	-	-	-	-	-	-	-	-	-	-	-	8	Costa de Marfil	
-	3	1	-	-	1	2	5	2	4	-	1	-	-	1	-	-	-	-	20	Egipto	
-	-	-	-	-	-	-	3	-	-	-	-	-	-	-	-	-	-	-	3	Etiopía	
-	-	-	-	-	1	-	-	-	-	-	-	-	-	-	-	-	-	-	1	Gambia	
-	-	-	-	6	11	18	6	6	2	-	-	-	-	1	-	-	-	-	50	Ghana	
-	-	-	1	3	2	6	2	3	-	-	-	-	-	-	-	-	-	-	17	Guinea	
-	-	-	-	-	1	1	1	2	-	-	-	-	-	-	-	-	-	-	5	Guinea Bissau	
1	1	1	2	2	1	2	4	1	-	-	-	-	-	-	-	-	-	-	15	Guinea Ecuatorial	
1	-	1	2	2	3	3	1	1	1	-	-	1	-	-	-	-	-	-	16	Kenia	
-	-	-	-	4	7	12	7	2	-	-	-	-	-	-	-	-	-	-	32	Liberia	
1	2	1	-	-	1	-	3	-	1	-	-	-	-	-	-	-	-	-	9	Libia	
-	-	-	-	-	-	-	-	-	-	-	-	-	-	-	-	-	-	-	-	Malawi	
-	-	-	-	-	1	1	-	-	-	-	-	-	-	-	-	-	-	-	2	Mali	
67	89	117	204	405	388	383	289	191	121	62	49	23	11	7	3	3	1	-	2.413	Marruecos	
-	-	2	1	-	-	-	-	-	-	-	-	-	-	-	-	-	-	-	3	Mauricio	
5	2	1	1	6	6	18	8	1	3	1	1	-	-	-	-	-	-	-	53	Mauritania	

1. Población y migraciones

1.1.6. Población de nacionalidad extranjera por sexo, grupos quinquenales de edad y provincia de residencia. Año 2003

	Edad mujeres																			Total
	0-4	5-9	10-14	15-19	20-24	25-29	30-34	35-39	40-44	45-49	50-54	55-59	60-64	65-69	70-74	75-79	80-84	85-89	90 y más	
Mozambique	-	-	-	2	-	1	-	-	-	-	-	-	-	-	-	-	-	-	-	3
Namibia	-	-	-	-	-	1	-	-	-	-	-	-	-	-	-	-	-	-	-	1
Nigeria	7	-	2	3	80	90	40	17	6	2	3	1	-	-	-	-	1	-	-	252
Ruanda	-	-	-	-	-	-	-	-	-	-	-	-	-	-	-	-	-	-	-	-
Santo Tomé y Príncipe	-	-	-	-	-	-	1	-	-	-	-	-	-	-	-	-	-	-	-	1
Senegal	1	3	3	5	5	10	18	14	18	10	4	-	1	3	1	-	2	-	-	98
Seychelles	-	-	2	-	-	-	-	-	1	-	-	-	-	-	-	-	-	-	-	3
Sierra Leona	1	-	-	-	8	4	-	-	-	-	-	-	-	-	-	-	1	-	-	14
Somalia	-	-	-	3	-	-	1	-	1	-	-	-	-	-	-	-	-	-	-	5
Sudáfrica	-	-	-	-	2	-	1	1	-	-	1	-	-	1	-	-	-	-	-	6
Sudán	-	-	-	-	-	-	-	-	-	-	-	-	-	-	-	-	-	-	-	-
Tanzania	-	-	-	-	1	-	-	-	-	-	-	-	-	-	-	-	-	-	-	1
Togo	-	-	1	-	-	-	-	2	-	-	-	-	1	-	-	-	-	-	-	4
Túnez	-	-	-	-	1	1	-	-	-	-	-	-	-	-	-	-	-	-	-	2
Uganda	-	-	-	-	-	-	-	1	-	-	-	-	-	-	-	-	-	-	-	1
Zaire	-	-	-	1	-	-	-	-	-	-	-	-	-	-	-	-	-	-	-	1
Zambia	-	2	-	-	-	3	-	-	-	-	-	-	-	-	-	-	-	-	-	5
Zimbabwe	-	-	-	-	-	-	1	-	-	-	-	-	-	-	-	-	-	-	-	1
Países sin relaciones diplomáticas	-	-	-	2	-	-	-	-	-	-	-	-	-	-	-	-	-	-	-	2
América del Norte	14	24	31	36	51	77	99	97	72	54	27	22	19	15	11	10	5	1	3	668
Canadá	2	1	3	3	2	6	5	4	3	4	2	-	1	2	-	1	2	-	-	41
Estados Unidos de América	6	17	23	26	33	47	62	63	54	38	17	16	13	13	8	8	3	1	2	450
México	6	6	5	7	16	24	32	30	15	12	8	6	5	-	3	1	-	-	1	177
América Central	6	19	34	35	47	87	101	95	42	27	28	14	12	6	8	4	1	3	1	570
Barbados	-	-	-	-	-	-	-	-	-	-	-	-	-	-	-	-	-	-	-	-
Costa Rica	-	1	-	1	3	2	-	-	1	1	-	-	-	-	-	-	-	-	-	9
Cuba	1	6	10	10	16	49	52	36	13	8	17	9	8	4	6	2	-	2	1	250
Dominica	-	1	1	-	-	1	2	5	1	-	-	1	-	-	-	-	-	-	-	12
El Salvador	-	2	2	1	3	4	3	4	2	3	-	-	-	-	-	-	-	-	-	24
Guatemala	4	3	2	7	3	1	3	7	2	-	-	-	1	-	-	-	-	-	-	33
Haití	-	-	-	-	-	-	2	-	-	1	-	-	1	-	-	-	-	-	-	4
Honduras	-	-	2	4	4	3	5	1	1	4	3	-	-	2	-	-	-	1	-	30
Jamaica	-	-	-	1	-	-	-	-	-	-	-	-	-	-	-	-	-	-	-	1
Nicaragua	-	-	-	1	-	4	2	1	1	3	-	-	-	-	2	1	1	-	-	16
Panamá	-	-	-	1	1	1	-	2	1	2	-	1	-	-	-	1	-	-	-	10
República Dominicana	1	6	17	9	17	20	31	39	20	5	8	3	2	-	-	-	-	-	-	178
San Cristóbal y Nieves	-	-	-	-	-	2	1	-	-	-	-	-	-	-	-	-	-	-	-	3
América del Sur	139	243	255	247	621	846	859	703	488	323	208	97	54	46	42	28	15	8	3	5.225
Argentina	33	30	38	23	59	90	83	76	61	35	27	18	7	12	11	12	7	5	-	627
Bolivia	3	3	4	3	12	15	21	16	9	9	5	1	-	1	-	-	-	-	-	102
Brasil	3	9	13	7	39	70	70	61	22	13	11	3	4	1	2	1	-	1	1	331
Chile	4	7	10	4	9	17	16	11	7	6	8	3	1	1	2	1	2	1	-	110
Colombia	42	75	98	84	230	283	324	253	195	113	66	32	15	9	11	8	1	1	-	1.840
Ecuador	41	87	58	97	200	239	227	170	121	93	46	18	7	6	4	-	-	-	-	1.414
Guyana	-	-	-	-	-	-	1	-	-	-	-	-	-	-	-	-	-	-	-	1
Paraguay	1	1	-	-	2	4	4	4	-	1	2	-	-	-	1	-	-	-	-	20
Perú	5	14	20	20	45	83	79	88	46	32	25	15	16	9	8	5	3	-	1	514
Uruguay	-	1	2	2	4	10	9	4	2	7	4	3	1	5	1	1	1	-	1	58
Venezuela	7	16	12	6	21	35	24	20	25	14	13	4	2	1	2	-	1	-	-	203
Países sin relaciones diplomáticas	-	-	-	1	-	-	1	-	-	-	1	-	1	1	-	-	-	-	-	5
Asia	43	48	35	32	60	89	102	89	63	40	50	19	12	15	12	5	5	-	2	721
Afganistán	-	1	-	2	1	1	1	-	-	-	-	-	-	-	-	-	-	-	-	6
Arabia Saudita	-	-	-	-	1	-	-	-	-	-	-	-	-	-	-	-	-	-	-	1
Azerbaiyán	-	1	1	1	-	-	2	2	2	-	-	2	-	-	-	1	-	-	-	12
Bangladesh	-	-	-	-	-	-	1	-	-	-	-	-	-	-	-	-	-	-	-	1
Birmania	-	-	-	-	3	1	-	-	1	1	2	2	1	-	-	-	-	-	2	13
China	33	30	21	16	38	58	50	46	30	13	7	4	3	2	2	2	-	-	-	355
Filipinas	-	2	1	2	1	4	6	2	3	7	11	2	4	4	1	-	2	-	-	52
India	7	7	6	4	6	5	3	18	13	9	20	6	-	4	3	-	-	-	-	111
Indonesia	-	-	-	-	-	-	-	-	-	-	-	-	-	-	-	-	-	-	-	-
Irak	-	1	2	2	2	1	1	-	3	1	2	-	-	-	-	-	1	-	-	16
Irán	-	2	1	2	1	2	2	3	1	1	1	1	1	1	-	1	-	-	-	20
Islas Marshall	-	-	-	-	-	-	-	-	-	-	-	-	-	-	-	-	-	-	-	-
Israel	1	-	-	-	1	3	2	2	-	-	-	-	1	-	-	-	-	-	-	10
Japón	-	1	1	-	3	10	21	11	7	2	3	1	1	2	1	-	-	-	-	64
Jordania	-	-	-	-	1	-	-	-	-	-	-	-	-	-	-	-	-	-	-	1
Kazajstán	-	1	1	2	-	-	1	1	1	1	-	-	-	1	-	-	-	-	-	9
Kirgvisistán	-	-	-	-	-	1	1	1	-	-	-	-	-	-	-	-	-	-	-	3
Kuwait	-	-	-	-	-	-	-	-	-	1	-	-	-	-	-	-	-	-	-	1
Libano	-	-	-	-	1	-	2	-	-	-	-	-	-	-	1	-	1	-	-	5

Edad hombres																			Total	
0-4	5-9	10-14	15-19	20-24	25-29	30-34	35-39	40-44	45-49	50-54	55-59	60-64	65-69	70-74	75-79	80-84	85-89	90 y más		
-	-	-	1	-	-	2	2	-	-	-	-	-	-	-	-	-	-	-	5	Mozambique
-	-	-	-	-	-	-	1	-	-	-	-	-	-	-	-	-	-	-	1	Namibia
2	7	2	15	61	130	125	78	32	15	6	-	-	-	-	-	1	-	-	474	Nigeria
-	-	-	-	-	-	4	1	-	2	-	-	-	-	-	-	-	-	-	7	Ruanda
-	-	-	-	-	-	-	-	-	-	-	-	-	-	-	-	-	-	-	-	Santo Tomé y Príncipe
3	8	6	16	15	22	31	37	32	21	15	12	1	4	1	2	2	-	1	229	Senegal
-	-	-	-	1	-	1	-	-	-	-	-	-	-	-	-	-	-	-	2	Seychelles
1	-	-	1	5	7	9	1	-	3	1	-	-	-	-	-	-	-	-	28	Sierra Leona
-	1	1	1	-	1	-	-	1	-	-	-	-	1	-	-	-	-	-	6	Somalia
-	-	-	-	-	1	-	-	1	1	-	-	-	-	-	-	-	-	-	3	Sudáfrica
-	-	-	-	-	-	-	1	2	-	1	-	-	-	-	-	-	-	-	4	Sudán
-	-	-	-	-	-	1	-	-	-	-	-	-	-	-	-	-	-	-	1	Tanzania
-	1	-	-	1	1	1	-	1	-	-	-	-	-	-	-	-	-	-	5	Togo
-	-	-	-	-	1	1	3	2	1	-	1	-	-	-	-	-	-	-	9	Túnez
-	-	-	-	1	-	-	-	-	-	-	-	-	-	-	-	-	-	-	1	Uganda
-	-	-	-	-	-	-	1	-	-	-	-	1	-	-	-	-	-	-	2	Zaire
-	-	-	-	-	-	-	-	-	-	-	-	-	-	-	-	-	-	-	-	Zambia
-	-	-	-	-	-	-	-	1	-	-	-	-	-	-	-	-	-	-	1	Zimbabwe
-	1	2	-	-	-	1	-	-	-	-	-	-	-	-	-	-	-	-	4	Países sin relaciones diplomáticas
17	33	28	35	39	55	76	69	63	60	39	34	30	17	24	17	7	2	1	646	América del Norte
-	4	3	-	-	-	2	6	1	2	-	1	-	-	-	1	-	-	-	20	Canadá
12	20	16	25	32	37	57	38	55	46	34	30	30	17	23	15	6	2	1	496	Estados Unidos de América
5	9	9	10	7	18	17	25	7	12	5	3	-	-	1	1	1	-	-	130	México
13	14	21	16	24	51	60	52	29	20	21	14	3	5	2	2	1	1	-	349	América Central
-	-	-	-	1	-	-	-	-	-	-	-	-	-	-	1	-	-	-	2	Barbados
-	1	-	-	2	2	1	1	2	-	-	-	-	-	-	-	-	-	-	9	Costa Rica
1	2	9	7	8	34	38	38	14	12	14	11	2	2	1	1	-	-	-	194	Cuba
-	-	-	-	-	-	-	1	-	-	-	1	-	-	-	-	-	-	-	2	Dominica
1	3	1	-	-	-	3	3	5	2	-	-	-	-	-	-	-	-	-	18	El Salvador
3	-	2	-	2	2	4	1	1	-	1	-	-	-	-	-	-	-	-	16	Guatemala
-	-	-	-	-	-	-	-	-	2	1	1	-	-	-	-	-	-	-	4	Haití
-	5	2	2	2	4	2	-	1	-	2	-	-	2	-	-	-	1	-	23	Honduras
-	-	-	-	-	-	-	-	-	-	-	-	-	-	-	-	-	-	-	-	Jamaica
-	-	-	-	-	-	1	1	1	-	-	-	-	-	-	-	-	-	-	3	Nicaragua
-	-	1	2	1	-	3	1	1	2	2	-	-	-	-	-	1	-	-	14	Panamá
8	3	6	5	7	8	7	6	4	2	1	-	1	1	-	-	-	-	-	59	República Dominicana
-	-	-	-	1	1	1	-	-	-	-	1	-	-	1	-	-	-	-	5	San Cristóbal y Nieves
153	249	275	217	376	525	522	434	336	192	102	51	39	28	13	14	10	3	3	3.542	América del Sur
37	34	33	25	52	95	70	71	68	33	34	16	13	12	4	6	5	2	-	610	Argentina
7	9	10	3	11	19	23	12	11	7	2	2	1	-	-	-	-	-	-	117	Bolivia
7	8	15	11	11	20	18	13	15	3	5	2	-	2	-	-	1	-	-	131	Brasil
3	7	4	2	5	7	16	15	7	8	-	3	-	1	-	-	1	-	-	79	Chile
37	73	77	79	124	141	150	113	96	57	27	12	10	3	1	1	1	-	1	1.003	Colombia
47	86	99	67	136	195	168	147	84	48	18	7	5	2	2	2	-	-	1	1.114	Ecuador
-	-	-	-	-	-	-	-	-	-	-	-	-	-	-	-	-	-	-	-	Guyana
1	1	-	-	-	1	1	1	-	-	1	-	-	-	-	-	-	-	-	6	Paraguay
2	12	24	17	27	25	39	33	34	21	6	5	7	4	6	5	2	1	1	271	Perú
2	5	1	2	2	7	12	4	8	4	3	3	2	1	-	-	-	-	-	56	Uruguay
10	14	12	11	8	14	25	25	13	11	6	1	1	3	-	-	-	-	-	154	Venezuela
-	-	-	-	-	1	-	-	-	-	-	-	-	-	-	-	-	-	-	1	Países sin relaciones diplomáticas
25	37	50	32	64	105	108	85	89	53	27	12	9	7	7	3	2	1	-	716	Asia
-	1	2	1	2	2	-	-	1	1	-	-	-	-	-	-	-	-	-	10	Afganistán
-	-	-	-	-	-	-	-	1	-	-	-	-	-	-	-	-	-	-	1	Arabia Saudita
1	-	-	1	1	-	3	1	1	-	1	-	1	-	-	-	-	-	-	10	Azerbaiyán
-	-	2	-	-	-	-	-	1	-	-	-	-	-	-	-	-	-	-	3	Bangladesh
-	-	1	2	2	-	1	1	-	3	-	-	1	-	1	-	-	-	-	12	Birmania
18	19	35	17	48	81	76	53	50	25	8	5	2	3	1	1	1	-	-	443	China
-	1	-	1	1	-	2	3	4	2	1	-	1	1	-	-	-	-	-	17	Filipinas
2	3	5	4	1	2	2	3	11	3	2	-	-	-	1	-	-	-	-	39	India
-	-	-	-	-	-	-	-	1	-	-	-	-	-	-	-	-	-	-	1	Indonesia
1	1	3	-	1	1	-	2	3	2	1	1	1	-	1	-	-	-	-	18	Irak
1	-	2	1	-	2	2	3	4	2	-	1	1	1	1	2	-	-	-	24	Irán
-	-	-	-	-	-	1	-	-	-	-	-	-	-	-	-	-	-	-	1	Islas Marshall
-	2	-	-	-	-	3	1	-	-	-	-	1	-	-	-	-	-	-	7	Israel
-	1	-	-	-	2	2	5	2	4	4	1	-	1	1	-	-	-	-	23	Japón
-	-	-	-	-	5	2	1	3	1	3	1	-	-	1	-	-	-	-	17	Jordania
-	-	-	1	-	1	1	1	1	1	-	-	-	-	-	-	-	-	-	6	Kazajstán
2	3	-	1	-	-	-	-	1	-	-	-	-	-	-	-	-	-	-	7	Kirgistan
-	-	-	-	-	-	-	-	-	-	-	-	-	-	-	-	-	-	-	-	Kuwait
-	-	-	1	2	2	-	-	-	-	-	-	-	-	-	-	1	-	-	6	Libano

1. Población y migraciones

1.1.6. Población de nacionalidad extranjera por sexo, grupos quinquenales de edad y provincia de residencia. Año 2003

	Edad mujeres																		Total	
	0-4	5-9	10-14	15-19	20-24	25-29	30-34	35-39	40-44	45-49	50-54	55-59	60-64	65-69	70-74	75-79	80-84	85-89		90 y más
Malasia	-	-	-	-	-	-	-	1	-	-	1	-	-	-	-	-	-	-	-	2
Pakistán	2	-	-	-	-	2	-	-	-	-	1	-	-	-	-	-	-	-	-	5
Qatar	-	-	-	-	-	-	1	-	-	1	-	1	-	-	1	-	1	-	-	5
República de Corea	-	1	-	-	-	-	3	-	-	1	-	-	-	-	-	-	-	-	-	5
Singapur	-	-	-	-	-	-	-	-	-	-	-	-	-	-	-	-	-	-	-	-
Siría	-	1	1	-	-	-	2	1	2	1	-	-	1	-	3	1	-	-	-	13
Sri Lanka	-	-	-	-	-	-	-	-	-	-	-	-	-	-	-	-	-	-	-	-
Tailandia	-	-	-	-	-	-	-	-	-	-	1	-	-	-	-	-	-	-	-	1
Turkmenistán	-	-	-	-	-	1	-	-	-	-	-	-	-	-	-	-	-	-	-	1
Turquía	-	-	-	-	1	-	1	-	-	-	1	-	-	-	-	-	-	-	-	3
Uzbekistán	-	-	-	-	-	-	-	-	-	1	-	-	-	-	-	-	-	-	-	1
Vietnam	-	-	-	1	-	-	-	1	-	-	-	-	-	1	-	-	-	-	-	3
Yemen	-	-	-	-	-	-	1	-	-	-	-	-	-	-	-	-	-	-	-	1
Países sin relaciones diplomáticas	-	-	-	-	-	-	1	-	-	-	-	-	-	-	-	-	-	-	-	1
Oceania	-	2	1	2	1	4	2	5	2	1	2	2	1	1	-	-	-	-	-	26
Australia	-	2	1	1	-	4	1	4	2	1	2	1	-	1	-	-	-	-	-	20
Fiji	-	-	-	-	-	-	-	-	-	-	-	-	-	-	-	-	-	-	-	-
Micronesia	-	-	-	-	-	-	1	1	-	-	-	-	-	-	-	-	-	-	-	2
Nueva Zelanda	-	-	-	-	-	-	-	-	-	-	-	1	1	-	-	-	-	-	-	2
Papua Nueva Guinea	-	-	-	1	1	-	-	-	-	-	-	-	-	-	-	-	-	-	-	2
Apátridas	-	-	2	1	3	-	-	-	-	1	-	1	-	-	-	-	-	-	-	8
Total	393	594	654	673	1.452	1.921	2.011	1.679	1.182	828	571	309	215	159	127	93	72	41	27	13.001

Andalucía

	1.100	1.855	2.092	1.700	2.129	2.898	3.792	4.392	4.000	3.727	4.146	4.905	4.791	4.095	3.046	2.252	1.387	630	405	53.342
Unión Europea	1.100	1.855	2.092	1.700	2.129	2.898	3.792	4.392	4.000	3.727	4.146	4.905	4.791	4.095	3.046	2.252	1.387	630	405	53.342
Alemania	111	239	270	244	288	354	566	691	684	563	595	705	976	747	406	335	201	89	54	8.118
Austria	4	11	11	10	15	14	43	34	41	29	36	39	27	14	9	8	6	6	4	361
Bélgica	52	82	83	85	102	162	175	223	182	176	154	193	154	196	175	155	81	39	25	2.494
Dinamarca	27	60	51	44	59	99	105	137	122	118	147	245	271	238	187	142	74	35	20	2.181
Finlandia	21	63	80	52	57	82	80	126	114	138	165	209	310	266	178	86	47	18	5	2.097
Francia	118	187	176	190	310	448	529	519	352	297	270	247	211	196	164	121	87	47	40	4.509
Grecia	-	3	-	-	2	8	12	7	7	3	7	3	1	3	2	5	2	-	-	65
Irlanda	19	27	33	18	34	42	65	73	75	72	61	60	65	37	40	17	11	2	2	753
Italia	124	179	190	156	225	345	322	320	265	207	175	146	116	95	67	50	32	17	9	3.040
Luxemburgo	2	-	2	2	1	-	2	2	4	3	6	6	6	5	2	7	1	1	-	52
Países Bajos	64	95	101	83	93	131	233	225	226	177	248	255	201	161	128	101	77	31	38	2.668
Portugal	36	55	63	85	114	186	165	188	221	173	120	97	73	57	58	56	55	53	32	1.887
Reino Unido	489	801	962	657	717	891	1.378	1.707	1.597	1.656	2.028	2.497	2.187	1.865	1.466	1.030	635	252	161	22.976
Suecia	33	53	70	74	112	136	117	140	110	115	134	203	193	215	164	139	78	40	15	2.141
Resto de Europa	522	716	671	701	1.855	2.467	1.994	1.357	1.246	916	594	368	271	206	157	105	87	26	27	14.286
Albania	-	4	3	1	2	4	4	4	2	-	-	1	3	-	-	-	-	-	-	28
Andorra	3	8	2	9	5	1	5	1	3	1	-	-	-	-	-	-	-	-	1	39
Armenia	15	28	16	13	19	37	29	23	20	17	13	3	5	3	1	3	1	-	-	246
Bielorrusia	4	1	9	7	34	24	22	18	9	5	2	2	-	1	-	-	-	1	-	139
Bosnia-Herzegovina	-	2	7	7	12	3	5	5	8	12	6	-	1	1	-	-	-	-	-	69
Bulgaria	32	52	44	52	108	194	121	125	94	82	38	23	5	2	-	-	-	-	-	972
Chipre	-	-	-	-	-	1	-	-	1	1	-	-	-	-	-	-	1	-	-	5
Croacia	6	4	4	3	5	13	11	9	4	4	6	2	3	-	-	1	-	1	-	76
Eslovaquia	1	-	1	3	21	24	8	2	1	2	4	2	1	-	-	1	-	-	-	71
Eslovenia	-	3	-	1	3	2	4	1	1	1	3	-	-	-	-	-	-	-	-	19
Estonia	6	7	2	5	14	22	6	6	5	2	4	2	-	1	-	-	-	-	-	82
Georgia	1	2	5	4	10	7	2	7	14	9	3	1	2	-	-	2	-	-	-	69
Hungría	4	5	4	2	20	45	25	11	5	10	8	1	2	1	2	-	1	-	2	148
Islandia	1	-	3	1	3	3	2	2	3	5	3	3	1	1	-	1	2	1	-	35
Letonia	-	-	-	2	4	6	3	4	2	2	2	2	-	-	-	-	-	-	-	27
Liechtenstein	1	1	-	-	-	-	-	-	-	-	-	-	-	1	-	-	-	-	-	3
Lituania	56	101	58	61	215	243	178	119	102	48	23	9	2	1	-	-	-	-	1	1.217
Macedonia	-	-	4	-	3	1	2	1	4	2	1	-	1	-	-	-	-	-	-	19
Malta	1	1	1	-	1	1	2	5	2	3	1	2	2	1	1	-	-	-	1	25
Moldavia	6	4	3	7	8	17	11	8	12	7	4	-	-	-	-	-	-	-	-	87
Mónaco	-	1	1	1	-	-	-	-	-	1	1	-	-	1	-	-	-	-	-	7
Noruega	18	55	45	37	42	47	59	62	72	56	78	115	106	98	79	52	49	12	8	1.090
Polonia	17	19	20	16	106	134	72	43	49	35	22	7	6	2	4	7	3	-	1	563
República Checa	2	10	4	1	29	33	23	8	2	5	1	4	7	1	2	-	2	1	1	136
Rumanía	232	203	193	265	538	629	517	302	213	127	60	18	6	7	4	1	1	-	-	3.316
Rusia	56	105	107	92	406	592	431	206	186	104	74	30	36	23	13	5	-	-	2	2.468
San Marino	-	-	-	-	-	-	1	-	-	-	-	-	-	-	-	-	-	-	-	1
Santa Sede	-	-	-	-	-	-	-	1	-	-	-	1	-	1	-	-	-	-	-	3
Suiza	7	23	36	30	32	50	55	78	79	69	54	83	62	53	47	27	21	10	8	824
Ucrania	45	57	77	69	193	316	370	280	334	289	165	50	14	2	1	-	4	-	-	2.266
Yugoslavia	8	20	22	12	22	18	25	27	18	17	17	6	5	6	2	4	3	-	1	233
Países sin relaciones diplomáticas	-	-	-	-	-	-	1	-	-	-	1	1	-	-	-	-	-	-	-	3

Edad hombres																				
0-4	5-9	10-14	15-19	20-24	25-29	30-34	35-39	40-44	45-49	50-54	55-59	60-64	65-69	70-74	75-79	80-84	85-89	90 y más	Total	
-	-	-	-	-	-	-	-	-	-	-	-	-	-	-	-	-	-	-	-	Malasia
-	3	-	-	1	3	1	1	1	1	2	-	-	-	-	-	-	-	-	12	Pakistán
-	-	-	-	-	1	-	-	-	1	-	-	-	-	-	-	-	-	-	2	Qatar
-	3	-	-	-	-	1	2	1	-	1	-	-	-	-	-	-	-	-	8	República de Corea
-	-	-	-	-	-	-	-	-	-	2	-	-	-	-	-	-	-	-	2	Singapur
-	-	-	2	-	5	5	3	5	3	1	1	-	1	-	-	-	1	-	27	Siria
-	-	-	-	-	-	1	-	-	-	-	-	-	-	-	-	-	-	-	1	Sri Lanka
-	-	-	-	-	-	-	-	-	-	-	-	-	-	-	-	-	-	-	-	Tailandia
-	-	-	-	-	1	-	-	-	-	-	-	-	-	-	-	-	-	-	-	Turkmenistán
-	-	-	-	4	2	1	4	1	-	1	-	-	-	-	-	-	-	-	13	Turquía
-	-	-	-	-	-	-	-	-	-	-	-	-	-	-	-	-	-	-	-	Uzbekistán
-	-	-	-	1	-	1	-	-	1	-	1	-	-	-	-	-	-	-	4	Vietnam
-	-	-	-	-	-	-	-	-	-	-	-	-	-	-	-	-	-	-	-	Yemen
-	-	-	-	-	-	-	1	-	-	-	-	-	-	-	-	-	-	-	1	Países sin relaciones diplomáticas
2	1	2	-	-	1	4	7	2	3	3	1	-	1	1	-	-	-	-	28	Oceania
1	1	1	-	-	-	2	3	2	3	2	-	-	1	1	-	-	-	-	17	Australia
-	-	-	-	-	-	-	-	-	-	1	-	-	-	-	-	-	-	-	1	Fiji
1	-	-	-	-	-	-	1	-	-	-	-	-	-	-	-	-	-	-	2	Micronesia
-	-	-	-	-	1	2	3	-	-	-	1	-	-	-	-	-	-	-	7	Nueva Zelanda
-	-	1	-	-	-	-	-	-	-	-	-	-	-	-	-	-	-	-	1	Papua Nueva Guinea
-	-	1	-	-	-	-	-	2	1	-	-	-	-	-	-	1	-	-	5	Apátridas
400	622	753	739	1.320	1.866	1.962	1.641	1.174	791	473	327	233	158	104	81	50	29	16	12.739	Total
Andalucía																				
1.175	1.900	2.193	1.718	1.847	2.579	3.526	4.255	3.897	3.554	3.831	4.839	5.112	4.638	3.718	2.376	1.401	617	332	53.508	Unión Europea
141	236	303	255	253	335	499	638	601	531	521	636	1.010	796	496	338	168	64	53	7.874	Alemania
7	10	15	18	14	23	26	27	26	31	30	39	29	20	16	9	7	2	1	350	Austria
42	79	104	86	86	115	165	180	176	173	147	152	167	206	179	139	76	31	8	2.311	Bélgica
30	51	55	65	52	77	81	133	112	96	140	247	297	244	249	181	93	55	19	2.277	Dinamarca
27	64	81	49	50	49	50	88	89	119	148	238	312	351	219	110	36	22	6	2.108	Finlandia
109	164	213	179	204	320	462	477	359	266	247	216	219	170	167	115	57	24	26	3.994	Francia
2	1	3	2	7	12	7	10	12	9	6	3	5	5	5	2	1	-	-	92	Grecia
25	29	32	22	19	42	59	90	55	77	55	58	65	52	41	21	8	5	1	756	Irlanda
133	165	167	143	251	471	547	568	468	333	303	259	248	148	109	59	25	14	12	4.423	Italia
-	-	2	2	1	1	7	7	2	1	4	5	2	6	3	4	-	-	-	47	Luxemburgo
61	76	99	70	68	133	209	233	232	199	194	254	227	171	166	104	63	38	23	2.620	Países Bajos
38	60	74	98	151	235	220	191	219	186	147	109	105	90	58	68	58	41	21	2.169	Portugal
519	918	969	678	636	702	1.108	1.533	1.442	1.439	1.751	2.462	2.215	2.151	1.808	1.083	696	271	140	22.521	Reino Unido
41	47	76	51	55	64	86	80	104	94	138	161	211	228	202	143	113	50	22	1.966	Suecia
576	731	715	685	1.566	2.326	2.045	1.459	1.266	884	505	279	240	221	189	122	95	33	15	13.952	Resto de Europa
1	-	1	2	4	5	7	5	5	3	-	1	2	1	-	-	1	-	-	38	Albania
4	9	7	5	8	7	2	4	1	1	3	1	-	1	-	-	-	-	-	53	Andorra
12	30	20	27	27	37	39	29	28	22	9	4	7	-	2	-	-	-	-	293	Armenia
3	6	2	11	11	17	16	12	14	3	3	-	1	-	-	-	-	-	-	99	Bielorrusia
2	1	6	12	7	5	6	1	6	5	5	3	1	1	2	-	-	-	-	63	Bosnia-Herzegovina
25	42	47	48	118	224	205	147	138	91	46	12	5	4	-	2	-	-	-	1.154	Bulgaria
1	1	-	-	-	2	1	-	2	2	-	-	-	1	1	-	-	1	-	12	Chipre
3	4	3	5	8	6	15	8	8	5	4	2	1	2	-	1	1	-	-	76	Croacia
1	1	3	3	8	11	9	6	3	4	1	1	1	-	-	-	-	-	-	52	Eslovaquia
-	-	-	-	-	1	2	1	1	-	1	-	-	2	-	-	-	-	-	8	Eslovenia
7	4	4	5	4	3	5	7	1	1	1	-	-	-	-	-	-	-	-	42	Estonia
-	4	6	7	9	14	8	11	10	7	5	2	1	1	-	-	-	-	-	85	Georgia
5	6	2	2	6	16	8	6	4	7	7	4	4	1	1	2	1	2	-	84	Hungría
-	1	1	-	2	2	3	6	3	2	2	2	1	1	2	-	1	-	-	29	Islandia
-	1	-	1	8	4	8	3	4	-	1	1	-	1	-	-	-	-	-	32	Letonia
-	-	-	-	-	-	-	-	-	-	-	-	-	-	-	-	-	-	-	-	Liechtenstein
76	90	74	62	260	278	195	143	87	59	28	5	-	1	2	1	-	-	1	1.362	Lituania
2	1	2	3	2	1	1	4	1	2	-	-	-	-	-	-	-	-	-	19	Macedonia
-	2	-	-	-	3	2	-	3	3	1	2	2	1	-	-	-	-	-	19	Malta
7	4	3	9	8	32	16	18	10	8	2	-	-	-	-	-	-	-	-	117	Moldavia
-	2	1	-	-	-	-	1	-	-	-	2	-	1	-	-	-	-	-	7	Mónaco
30	52	50	31	20	24	35	47	62	62	78	102	108	115	115	63	62	15	7	1.078	Noruega
11	17	14	9	39	79	61	45	33	24	15	5	6	4	2	2	4	1	1	372	Polonia
2	6	5	5	13	22	10	10	6	4	7	3	1	-	3	1	1	-	1	100	República Checa
240	244	216	230	652	897	797	479	345	223	98	16	12	8	4	1	-	1	-	4.463	Rumanía
91	101	108	84	87	146	141	123	123	72	49	17	15	10	4	3	1	-	1	1.176	Rusia
-	-	-	-	-	-	-	-	-	-	-	-	-	-	-	-	-	-	-	-	San Marino
-	-	-	-	-	-	-	1	-	-	1	-	-	1	-	1	-	-	-	4	Santa Sede
9	31	29	40	22	40	58	60	47	59	41	64	66	58	46	44	21	13	4	752	Suiza
36	59	90	72	223	416	367	258	300	200	79	23	2	1	2	-	1	-	-	2.129	Ucrania
8	12	20	12	19	34	28	24	21	15	18	7	4	5	3	1	1	-	-	232	Yugoslavia
-	-	1	-	1	-	-	-	-	-	-	-	-	-	-	-	-	-	-	2	Países sin relaciones diplomáticas

1. Población y migraciones

1.1.6. Población de nacionalidad extranjera por sexo, grupos quinquenales de edad y provincia de residencia. Año 2003

	Edad mujeres																			Total
	0-4	5-9	10-14	15-19	20-24	25-29	30-34	35-39	40-44	45-49	50-54	55-59	60-64	65-69	70-74	75-79	80-84	85-89	90 y más	
África	1.385	1.308	1.304	1.475	2.575	3.049	2.746	2.453	1.756	1.159	608	372	313	222	146	79	52	20	29	21.051
Angola	2	3	2	2	5	5	9	2	6	1	-	-	-	1	-	-	-	-	-	38
Argelia	36	34	93	87	67	77	94	75	47	36	19	21	7	9	7	6	2	3	4	724
Benin	-	-	-	-	-	-	1	1	1	-	-	-	-	-	-	-	-	-	-	3
Botswana	-	-	-	-	-	-	-	-	-	-	-	-	-	-	-	-	-	-	-	-
Burkina Faso	1	1	1	1	1	-	2	-	-	-	-	-	-	1	-	-	-	-	-	8
Burundi	-	-	-	-	-	-	-	-	-	-	-	-	-	-	-	-	-	-	-	-
Cabo Verde	1	-	2	2	1	2	8	4	3	5	3	-	-	-	-	-	-	-	-	31
Camerún	-	-	2	4	3	8	6	6	5	1	-	2	-	3	-	-	1	-	-	38
Chad	-	-	-	-	-	-	1	-	-	-	-	-	-	-	-	-	-	-	-	1
Congo	1	2	-	-	2	3	3	3	1	-	-	-	-	-	-	-	-	-	-	15
Costa de Marfil	1	2	1	-	1	2	1	1	1	-	-	-	-	-	-	-	-	-	-	10
Djibouti	-	-	-	-	-	-	1	-	-	-	-	-	-	-	-	-	-	-	-	1
Egipto	4	4	6	-	2	9	9	2	7	4	4	5	-	1	2	1	-	1	-	61
Etiopía	-	-	-	2	-	5	3	2	-	-	-	-	-	-	-	-	-	-	-	12
Gabón	-	-	-	-	-	1	-	-	-	2	-	-	-	-	-	-	1	-	-	4
Gambia	6	3	2	1	2	8	2	3	3	1	-	-	-	-	-	-	-	-	1	32
Ghana	3	4	6	5	3	12	21	14	4	6	2	-	-	-	-	-	-	-	6	80
Guinea	1	4	1	4	2	4	9	4	1	-	1	2	1	-	-	-	2	-	-	36
Guinea Bissau	50	40	31	10	14	25	34	22	11	4	2	-	1	-	-	-	-	-	-	244
Guinea Ecuatorial	7	15	18	15	16	36	23	25	7	6	2	5	1	2	2	1	1	1	-	183
Kenia	-	-	2	2	7	45	28	10	4	2	4	-	-	-	-	-	-	-	-	104
Lesotho	-	-	-	-	-	-	-	1	-	-	-	-	-	-	-	-	-	-	-	1
Liberia	2	1	1	3	4	13	5	-	3	-	1	-	-	1	-	-	-	-	-	34
Libia	1	2	-	-	-	1	4	2	-	1	-	-	-	1	-	-	-	-	-	12
Madagascar	-	-	1	-	-	4	1	1	-	-	-	-	-	-	1	-	-	-	-	8
Malawi	-	-	-	-	1	1	1	1	-	2	-	-	-	-	-	-	-	-	-	5
Mali	4	4	1	-	4	6	4	2	2	-	1	-	-	-	-	-	-	-	-	28
Marruecos	1.176	1.093	1.062	1.265	2.111	2.387	2.217	2.106	1.553	1.018	532	319	286	193	128	67	39	15	23	17.590
Mauricio	-	-	-	-	1	1	-	2	1	-	-	-	-	-	-	-	-	-	-	5
Mauritania	13	32	15	9	15	16	27	15	14	7	1	2	1	1	-	-	-	-	-	168
Mozambique	-	-	-	2	1	6	3	2	1	3	-	-	1	1	-	-	-	-	-	20
Namibia	-	-	-	-	-	2	-	-	1	-	-	-	-	-	1	-	-	-	-	4
Niger	-	-	-	-	-	1	-	-	-	-	-	-	-	-	-	-	-	-	-	1
Nigeria	28	6	6	12	241	283	105	46	16	7	4	1	-	-	1	1	-	-	-	757
República Centroafricana	-	2	-	-	-	-	-	-	-	-	-	-	-	-	-	-	-	-	-	2
Ruanda	-	-	-	-	-	1	-	-	-	1	-	-	-	-	-	-	-	-	-	2
Santo Tomé y Príncipe	-	-	-	-	-	-	1	-	-	-	-	-	-	-	-	-	-	-	-	1
Senegal	43	41	30	29	46	62	92	77	48	35	18	8	4	5	1	-	2	-	-	541
Seychelles	-	-	2	-	-	-	-	1	-	-	-	-	-	-	-	-	-	-	-	3
Sierra Leona	2	2	-	-	15	12	7	-	-	-	1	-	-	-	-	-	1	-	-	40
Somalia	-	2	1	4	1	2	1	1	1	-	-	-	-	-	-	-	-	-	-	14
Sudáfrica	2	1	10	7	5	2	9	7	4	11	7	5	8	6	3	2	2	-	1	92
Sudán	-	-	-	-	-	1	1	2	2	-	-	-	-	-	-	1	-	-	-	7
Tanzania	-	-	-	-	3	1	-	1	-	1	-	-	-	-	-	-	-	-	-	6
Togo	-	-	1	-	-	-	-	2	1	-	1	1	-	-	-	-	-	-	-	6
Túnez	1	3	4	4	2	2	7	7	2	2	4	1	2	-	1	-	-	-	-	42
Uganda	-	-	-	1	-	-	-	1	2	-	-	-	-	-	-	-	-	-	-	4
Zaire	-	2	1	1	-	1	4	-	3	1	-	-	-	-	-	-	-	-	-	13
Zambia	-	2	-	-	-	3	-	-	-	1	-	-	-	-	-	-	-	-	-	6
Zimbabwe	-	2	-	-	-	-	-	3	-	-	1	-	1	-	-	-	-	-	-	7
Países sin relaciones diplomáticas	-	1	2	3	-	-	1	-	-	-	-	-	-	-	-	-	-	-	-	7
América del Norte	59	137	147	163	185	254	337	310	289	230	169	175	136	113	93	101	73	25	26	3.022
Canadá	6	9	19	14	8	14	27	22	29	26	27	24	20	21	10	22	13	6	5	322
Estados Unidos de América	38	107	105	117	123	144	196	194	197	163	117	127	106	85	78	75	58	19	19	2.068
México	15	21	23	32	54	96	114	94	63	41	25	24	10	7	5	4	2	-	2	632
América Central	38	76	115	138	239	414	480	375	251	167	97	81	58	52	31	21	9	9	7	2.658
Antigua y Barbuda	-	-	-	-	-	1	-	-	-	-	-	-	-	-	-	-	-	-	-	1
Bahamas	-	-	-	-	-	-	-	-	-	-	-	-	-	-	-	-	-	-	-	-
Barbados	-	-	-	-	-	1	-	-	-	-	1	-	-	-	-	-	-	-	-	2
Costa Rica	-	4	4	1	5	6	8	6	7	4	2	-	-	-	-	-	-	1	-	48
Cuba	10	32	33	46	105	240	224	148	89	61	55	45	32	28	17	12	7	7	4	1.195
Dominica	-	1	3	4	2	2	6	7	11	3	1	4	2	1	-	-	-	-	-	47
El Salvador	1	3	3	1	6	6	11	8	11	9	4	1	-	2	-	-	-	-	1	67
Granada	-	-	-	-	-	-	1	1	-	-	1	-	-	-	-	-	-	-	-	3
Guatemala	7	5	7	9	14	9	11	10	7	7	3	2	2	1	2	-	-	-	-	96
Haití	-	-	-	-	2	-	3	-	2	3	-	-	1	-	-	-	-	-	-	11
Honduras	4	4	7	10	14	15	15	16	7	8	9	1	1	4	1	-	-	1	2	119
Jamaica	-	-	-	1	-	1	-	-	1	-	-	-	-	-	-	-	-	-	-	3
Nicaragua	5	3	2	4	9	10	18	12	7	7	3	2	2	2	2	3	1	-	-	92
Panamá	1	2	-	2	5	7	7	7	3	7	-	4	1	-	-	2	-	-	-	48
República Dominicana	10	22	56	60	76	114	175	160	105	58	18	21	16	14	8	4	1	-	-	918

Edad hombres																						
0-4	5-9	10-14	15-19	20-24	25-29	30-34	35-39	40-44	45-49	50-54	55-59	60-64	65-69	70-74	75-79	80-84	85-89	90 y más	Total			
1.601	1.436	1.669	2.356	5.744	8.623	8.550	6.052	3.781	2.138	1.136	531	385	233	142	73	42	17	46	44.555	Africa		
1	5	4	2	2	8	16	8	4	7	-	2	1	-	-	-	-	-	-	-	60	Angola	
53	63	167	108	127	405	524	379	157	87	52	20	10	9	10	5	2	3	4	2.185	Argelia		
-	1	1	-	1	9	10	4	3	1	-	-	-	-	-	-	-	-	-	-	30	Benin	
-	-	-	-	-	1	-	-	-	-	-	-	-	-	-	-	-	-	-	-	1	Botswana	
2	1	-	1	2	3	20	9	2	2	-	-	1	-	-	-	-	-	-	-	43	Burkina Faso	
-	-	-	-	-	-	1	-	-	-	-	-	-	-	-	-	-	-	-	-	1	Burundi	
-	-	-	4	2	1	2	-	-	4	-	-	-	-	-	-	-	-	-	-	13	Cabo Verde	
3	1	3	3	19	25	30	13	3	1	-	1	-	-	-	-	-	-	-	-	102	Camerún	
-	-	-	2	-	2	2	-	-	-	-	-	-	-	-	-	-	-	-	-	6	Chad	
2	-	-	4	1	8	13	8	8	-	1	-	-	-	-	-	-	-	-	-	45	Congo	
2	-	-	4	5	18	12	16	4	-	-	1	-	-	-	-	-	-	-	-	62	Costa de Marfil	
-	-	-	-	-	-	-	-	1	-	-	-	-	-	-	-	-	-	-	-	1	Djibouti	
6	8	1	3	5	10	23	27	13	10	8	3	1	4	1	2	1	-	-	10	Egipto		
-	-	-	-	1	1	4	4	-	-	-	-	-	-	-	-	-	-	-	-	10	Etiopía	
-	-	-	-	-	1	1	5	1	-	-	-	-	-	-	-	-	-	-	-	8	Gabón	
2	6	6	6	17	41	36	34	9	10	3	1	1	-	-	-	-	-	-	-	172	Gambia	
7	6	4	11	51	123	157	109	56	28	7	-	-	1	-	2	-	-	-	-	562	Ghana	
-	1	3	2	23	37	39	37	24	7	5	3	1	-	-	-	-	-	-	-	182	Guinea	
56	38	59	98	57	87	106	151	120	49	15	10	-	-	-	-	-	-	-	-	846	Guinea Bissau	
2	10	7	11	10	11	23	21	6	8	3	-	4	2	-	3	-	-	-	-	121	Guinea Ecuatorial	
1	-	1	2	2	6	7	3	1	2	1	-	1	-	2	1	-	-	-	-	30	Kenia	
-	-	-	-	-	-	-	-	-	-	-	-	-	-	-	-	-	-	-	-	-	-	Lesotho
-	1	-	-	11	22	37	27	10	1	1	-	1	-	-	-	-	-	-	-	111	Liberia	
2	2	1	-	-	3	7	1	6	1	2	1	1	1	-	-	-	-	-	-	28	Libia	
-	-	-	-	-	-	1	-	2	-	-	-	-	-	-	-	-	-	-	-	3	Madagascar	
-	-	-	-	2	2	-	-	-	-	-	-	-	-	-	-	-	-	-	-	4	Malawi	
5	4	3	1	46	97	109	53	25	11	4	1	-	1	-	-	-	-	-	-	360	Mali	
1.345	1.200	1.310	1.929	4.932	6.694	6.193	4.260	2.693	1.534	888	420	332	199	117	52	36	12	38	34.184	Marruecos		
-	-	2	1	-	1	-	-	-	2	-	-	-	-	-	1	-	-	-	-	7	Mauricio	
8	15	19	26	57	180	244	165	117	84	26	12	5	-	3	-	-	-	-	-	961	Mauritania	
-	-	-	1	3	3	6	2	5	3	-	-	-	-	-	-	-	-	-	-	23	Mozambique	
-	-	-	-	-	-	-	1	-	-	-	-	-	-	-	1	-	-	-	-	2	Namibia	
-	-	-	-	-	3	1	1	-	-	-	-	-	-	-	-	-	-	-	-	5	Niger	
46	11	2	30	220	482	409	243	101	28	8	1	1	-	1	-	1	-	-	-	1.584	Nigeria	
-	-	-	1	3	2	7	3	-	-	1	-	-	-	-	-	-	-	-	-	17	República Centroafricana	
-	-	-	-	5	13	4	-	2	-	-	-	1	-	1	-	-	-	-	-	26	Ruanda	
-	2	-	-	-	-	1	-	-	-	-	-	-	-	-	-	-	-	-	-	3	Santo Tomé y Príncipe	
47	47	49	93	113	277	406	396	356	219	94	39	11	7	2	3	2	-	1	2.162	Senegal		
-	-	-	-	1	-	2	-	-	1	-	-	-	-	-	-	-	-	-	-	4	Seychelles	
2	-	-	2	15	23	35	10	10	6	2	1	-	-	-	-	-	-	-	1	107	Sierra Leona	
2	4	3	1	4	5	8	8	3	1	-	-	-	-	1	-	-	-	-	-	40	Somalia	
-	-	7	4	8	7	4	5	7	7	7	10	8	7	4	3	-	1	-	-	89	Sudáfrica	
2	1	2	-	-	3	1	6	6	3	2	1	3	-	-	-	-	-	-	-	30	Sudán	
-	-	-	-	-	1	-	2	-	-	-	-	-	-	-	-	-	-	-	-	3	Tanzania	
-	1	-	1	1	4	10	3	3	1	-	-	-	-	-	-	-	-	-	-	24	Togo	
4	4	4	-	2	4	20	21	18	12	4	3	-	1	-	-	-	1	2	100	Túnez		
-	-	-	2	1	-	-	-	1	-	-	-	-	-	-	-	-	-	-	-	4	Uganda	
1	-	2	1	-	5	4	10	3	3	1	1	1	-	-	-	-	-	-	-	32	Zaire	
-	-	-	-	-	1	1	-	-	1	-	-	-	-	-	-	-	-	-	-	3	Zambia	
-	2	3	-	-	2	-	2	2	1	1	-	1	-	-	1	-	-	-	-	15	Zimbabwe	
-	2	6	2	-	2	4	1	-	1	-	-	-	-	-	-	-	-	-	-	18	Países sin relaciones diplomáticas	
99	142	157	155	238	235	312	304	284	268	209	181	183	173	152	125	88	32	21	3.358	América del Norte		
4	15	13	8	7	15	18	36	9	20	23	19	14	12	15	17	23	9	3	280	Canadá		
73	88	116	119	206	159	231	194	234	221	165	149	165	161	135	104	64	22	18	2.624	Estados Unidos de América		
22	39	28	28	25	61	63	74	41	27	21	13	4	-	2	4	1	1	-	454	México		
56	78	118	104	95	213	267	247	139	101	68	51	32	22	16	16	3	6	2	1.634	América Central		
-	-	-	-	-	-	-	-	-	-	-	-	-	-	-	-	-	-	-	-	-	Antigua y Barbuda	
-	-	-	-	-	-	-	-	-	1	-	-	-	-	-	-	-	-	-	-	1	Bahamas	
-	-	-	-	1	1	-	-	-	1	-	-	-	-	-	1	-	-	-	-	4	Barbados	
-	3	-	3	3	7	4	4	4	3	2	1	1	-	1	-	-	-	-	-	35	Costa Rica	
19	27	41	36	33	133	184	183	99	61	48	37	21	14	8	7	2	3	1	957	Cuba		
-	-	-	-	-	1	1	3	1	-	-	2	-	1	1	-	-	-	-	-	10	Dominica	
2	4	1	1	1	3	5	7	7	5	1	1	1	-	1	-	-	-	-	-	40	El Salvador	
-	-	-	-	-	1	2	-	-	-	-	-	1	-	-	1	-	-	-	-	5	Granada	
9	5	5	2	3	4	9	3	3	1	2	1	2	-	3	-	-	-	-	-	52	Guatemala	
-	-	1	-	-	1	1	1	1	5	4	1	-	-	-	2	-	-	-	-	17	Haití	
3	9	9	8	9	8	7	5	3	1	4	1	-	3	-	-	-	1	-	-	71	Honduras	
-	-	-	-	-	1	1	-	-	-	-	-	-	-	-	1	-	-	-	-	3	Jamaica	
1	3	4	3	3	4	7	5	3	2	1	1	-	1	1	-	-	-	-	-	39	Nicaragua	
1	3	2	3	3	3	11	2	1	4	2	1	2	-	-	2	1	-	1	42	Panamá		
21	24	54	48	38	50	31	32	15	16	4	4	3	3	-	1	-	1	-	-	345	República Dominicana	

1. Población y migraciones

1.1.6. Población de nacionalidad extranjera por sexo, grupos quinquenales de edad y provincia de residencia. Año 2003

	Edad mujeres																	Total			
	0-4	5-9	10-14	15-19	20-24	25-29	30-34	35-39	40-44	45-49	50-54	55-59	60-64	65-69	70-74	75-79	80-84		85-89	90 y más	
San Cristóbal y Nieves	-	-	-	-	-	2	1	-	-	-	-	-	-	-	-	-	-	-	-	3	
San Vicente y las Granadinas	-	-	-	-	-	-	-	-	-	-	-	-	1	-	-	-	-	-	-	1	
Trinidad y Tobago	-	-	-	-	1	-	-	-	1	-	-	1	-	-	1	-	-	-	-	4	
América del Sur	1.357	1.762	1.810	1.673	3.878	5.177	4.770	3.843	2.783	1.881	1.239	720	410	322	261	167	116	64	37	32.270	
Argentina	483	480	505	422	776	1.154	900	690	614	513	422	292	163	155	128	84	62	35	15	7.893	
Bolivia	30	30	24	24	93	103	86	82	56	29	19	20	3	7	1	2	2	-	-	611	
Brasil	44	62	83	85	223	356	392	287	145	98	64	39	26	11	7	10	3	1	3	1.939	
Chile	23	32	41	38	40	98	74	81	73	68	47	25	17	13	17	8	9	5	6	715	
Colombia	280	473	535	460	1.265	1.606	1.628	1.342	923	580	351	154	94	49	51	23	15	13	7	9.849	
Ecuador	439	569	491	534	1.246	1.495	1.292	1.035	720	406	193	105	33	29	24	14	6	3	-	8.634	
Guyana	-	-	-	1	-	-	1	-	-	-	-	1	-	-	-	-	-	-	-	3	
Paraguay	4	5	6	4	15	20	23	13	4	13	6	4	3	-	1	1	1	-	-	123	
Perú	8	28	37	37	82	159	169	151	96	75	55	29	32	27	18	15	4	3	2	1.027	
Surinám	-	-	1	-	-	-	-	-	-	-	-	1	-	-	-	-	-	-	-	2	
Uruguay	18	25	24	22	42	58	68	49	56	40	34	29	20	18	6	3	6	2	3	523	
Venezuela	28	58	63	45	96	128	136	112	96	59	47	21	17	12	8	7	8	2	1	944	
Países sin relaciones diplomáticas	-	-	-	1	-	-	1	1	-	-	1	-	2	1	-	-	-	-	-	7	
Asia	223	256	247	273	390	542	600	577	452	380	322	157	105	81	78	47	32	10	10	4.782	
Afganistán	-	3	-	2	1	1	2	1	-	-	-	-	-	-	-	-	-	-	-	-	10
Arabia Saudita	-	6	6	2	5	4	4	3	-	2	2	4	1	-	1	2	-	-	-	42	
Azerbaiyán	-	2	6	4	-	2	4	5	4	1	-	2	-	-	-	1	-	-	-	31	
Bahrein	-	1	-	-	-	-	-	-	-	1	-	-	-	-	-	-	-	-	-	2	
Bangladesh	1	1	-	-	-	-	1	-	-	1	-	-	-	-	-	-	-	-	-	4	
Birmania	-	-	-	-	4	2	-	1	1	2	2	4	2	2	-	-	1	1	2	24	
Brunei	-	-	-	-	-	-	-	-	-	-	-	-	-	-	-	-	-	-	-	-	
Camboya	-	-	-	-	-	-	-	-	-	-	-	1	-	-	-	-	-	-	-	1	
China	133	127	107	140	188	260	245	241	155	114	45	17	25	15	15	8	3	-	2	1.840	
Emiratos Arabes Unidos	-	1	-	-	-	-	-	-	-	-	-	-	-	-	-	-	1	-	-	2	
Filipinas	22	26	25	26	55	73	87	97	109	100	88	40	17	9	9	5	8	1	2	799	
India	19	28	25	19	31	45	54	58	47	41	51	25	17	13	17	11	5	1	-	507	
Indonesia	1	-	1	2	1	3	6	3	-	6	3	2	2	2	4	3	3	-	-	48	
Irak	3	3	4	4	11	5	2	7	6	5	10	4	2	1	1	1	2	-	-	71	
Irán	2	5	6	19	14	23	16	21	17	21	27	15	15	6	9	6	1	2	2	227	
Islas Marshall	-	-	-	-	-	-	-	-	-	-	-	-	-	-	-	-	-	-	-	-	
Israel	4	5	5	6	7	9	10	10	6	7	8	3	2	4	-	-	1	-	-	87	
Japón	1	4	3	3	13	37	69	43	26	17	21	18	11	14	10	4	1	-	1	296	
Jordania	8	5	9	3	2	2	7	7	3	4	1	2	3	1	1	1	-	-	-	66	
Kazajistán	-	1	1	2	2	2	2	1	1	1	-	-	-	-	1	-	-	-	-	14	
Kirgizistán	-	-	-	-	-	1	1	1	-	-	-	-	-	-	-	-	-	-	-	3	
Kuwait	-	-	1	4	4	3	5	3	-	4	2	1	1	-	-	-	-	-	-	28	
Laos	-	-	-	-	1	1	1	-	-	4	-	-	-	1	-	-	-	-	-	8	
Libano	3	4	4	8	8	8	10	8	5	4	11	5	2	3	1	-	1	-	-	85	
Malasia	-	-	1	-	-	-	-	3	2	1	2	-	2	1	1	-	-	-	-	13	
Mongolia	-	-	1	1	-	-	-	2	-	-	-	-	-	-	-	-	-	-	-	4	
Nepal	-	-	-	-	1	1	-	1	1	-	-	-	-	-	-	-	-	-	-	4	
Omán	-	-	-	-	2	1	1	1	-	1	-	-	-	-	-	-	-	-	-	6	
Pakistán	16	19	26	18	16	17	21	12	25	16	14	4	2	3	-	-	-	1	-	210	
Qatar	-	-	-	-	-	1	2	1	1	1	1	1	-	-	1	-	1	-	-	9	
República de Corea	-	2	-	1	-	2	5	1	3	7	-	-	-	-	-	-	-	-	-	21	
Singapur	-	-	-	-	-	4	1	1	-	3	-	-	-	-	-	-	-	-	-	9	
Siria	4	8	5	4	11	16	16	15	10	7	5	3	2	1	5	3	2	1	-	118	
Sri Lanka	2	1	3	1	2	3	6	7	6	2	3	1	-	-	-	-	-	-	-	37	
Tailandia	1	-	2	-	2	9	8	9	5	11	8	-	-	1	2	-	-	-	-	58	
Turkmenistán	-	-	-	-	-	1	1	-	-	-	-	-	-	-	-	-	-	-	-	2	
Turquía	1	1	3	-	4	3	3	5	5	1	3	3	-	-	2	1	1	-	1	37	
Uzbekistán	-	-	-	-	-	1	-	-	2	1	-	-	-	-	-	-	-	-	-	4	
Vietnam	-	-	3	3	4	3	4	3	4	1	5	1	-	1	1	-	-	-	-	33	
Yemen	-	-	-	1	-	1	1	-	-	-	-	-	-	-	-	-	-	-	-	3	
Países sin relaciones diplomáticas	2	3	-	-	1	3	3	2	-	3	1	1	-	-	-	-	-	-	-	19	
Oceanía	3	8	11	11	11	13	15	19	13	12	13	24	12	9	5	7	3	3	1	193	
Australia	2	5	8	9	10	13	10	17	13	10	9	20	8	8	4	7	3	3	1	160	
Fiji	-	-	-	-	-	-	-	1	-	-	-	1	-	1	-	-	-	-	-	3	
Micronesia	-	-	-	-	-	-	1	1	-	-	-	-	-	-	-	-	-	-	-	2	
Nueva Zelanda	1	2	2	-	-	-	3	-	-	2	4	3	4	-	1	-	-	-	-	22	
Papua Nueva Guinea	-	-	-	2	1	-	-	-	-	-	-	-	-	-	-	-	-	-	-	3	
Tonga	-	1	1	-	-	-	1	-	-	-	-	-	-	-	-	-	-	-	-	3	
Vanuatu	-	-	-	-	-	-	-	-	-	-	-	-	-	-	-	-	-	-	-	-	
Países sin relaciones diplomáticas	-	-	-	-	-	-	-	-	-	-	-	-	-	-	-	-	-	-	-	-	
Apátridas	2	1	2	1	3	-	-	-	1	1	-	1	1	-	1	-	-	-	-	14	
Total	4.689	6.119	6.399	6.135	11.265	14.814	14.734	13.326	10.791	8.473	7.188	6.803	6.097	5.100	3.818	2.779	1.759	787	542	131.618	

FUENTE: INE. Revisión del Padrón Municipal de Habitantes 2003

Edad hombres																					
0-4	5-9	10-14	15-19	20-24	25-29	30-34	35-39	40-44	45-49	50-54	55-59	60-64	65-69	70-74	75-79	80-84	85-89	90 y más	Total		
-	-	-	-	1	1	1	-	-	-	-	1	-	-	1	-	-	-	-	5	San Cristobal y Nieves	
-	-	-	-	-	-	-	-	-	-	-	-	-	-	-	-	-	-	-	-	-	San Vicente y las Granadinas
-	-	1	-	-	-	-	1	2	1	-	-	1	-	-	1	-	1	-	8	Trinidad y Tobago	
1.422	1.894	1.851	1.692	3.287	4.206	3.894	3.127	2.360	1.616	884	522	285	193	135	93	44	36	18	27.559	América del Sur	
452	561	527	491	769	1.239	1.058	847	715	587	423	271	155	98	74	52	26	16	8	8.369	Argentina	
31	35	18	26	92	112	95	68	52	28	12	11	3	-	1	2	-	-	-	586	Bolivia	
44	75	106	69	102	118	106	89	73	38	32	16	7	7	6	3	2	1	-	894	Brasil	
28	35	42	27	35	61	81	76	69	62	37	24	12	10	6	2	2	1	1	611	Chile	
314	482	520	476	808	898	981	791	552	339	160	79	45	35	16	13	4	5	3	6.521	Colombia	
489	602	518	501	1.321	1.539	1.343	1.021	700	413	151	65	27	15	10	6	2	5	3	8.731	Ecuador	
-	-	-	-	-	-	2	-	-	1	-	-	-	-	-	-	-	-	-	3	Guyana	
2	4	1	1	-	9	7	7	9	5	2	2	2	2	-	-	-	1	-	54	Paraguay	
11	24	39	36	55	61	80	80	62	43	24	19	16	5	7	7	3	4	2	578	Perú	
-	-	1	-	-	-	-	1	-	-	-	-	-	-	-	-	-	-	-	2	Surinám	
23	29	15	20	40	71	74	74	73	50	22	15	13	8	4	2	3	-	-	536	Uruguay	
28	47	64	45	64	96	67	72	55	48	21	20	5	13	11	6	2	3	1	668	Venezuela	
-	-	-	-	1	2	-	1	-	2	-	-	-	-	-	-	-	-	-	6	Países sin relaciones diplomáticas	
193	257	285	329	526	939	1.031	798	681	497	335	225	128	123	69	54	23	11	5	6.509	Asia	
-	1	2	1	2	4	3	-	4	2	1	-	-	-	-	-	-	-	1	21	Afganistán	
1	2	3	6	2	2	6	5	9	-	3	2	4	3	2	1	2	-	1	54	Arabia Saudita	
1	1	-	5	2	3	4	4	5	-	2	-	2	-	-	-	-	-	-	29	Azerbaiyán	
-	-	-	-	-	-	-	-	-	2	-	-	-	-	1	-	-	-	-	3	Bahrein	
-	2	5	8	4	11	11	3	8	-	1	-	-	-	-	-	-	-	-	53	Bangladesh	
-	-	1	2	2	-	2	1	-	6	-	1	2	-	2	-	-	-	-	19	Birmania	
-	-	-	-	-	1	-	-	-	-	-	-	-	-	-	-	-	-	-	1	Brunei	
-	1	-	-	-	-	-	-	-	-	-	-	-	-	-	-	-	-	-	1	Camboya	
108	113	145	133	188	326	362	280	236	163	71	46	10	30	12	9	2	-	1	2.235	China	
-	-	-	-	-	1	2	1	1	1	-	-	-	-	-	-	-	-	-	5	Emiratos Arabes Unidos	
22	24	30	31	34	44	59	59	59	47	51	26	18	11	7	7	-	1	-	530	Filipinas	
10	24	18	24	36	59	79	62	69	34	31	23	12	10	5	7	3	6	-	512	India	
1	2	1	1	2	1	-	3	3	2	3	1	1	-	-	2	5	1	-	29	Indonesia	
1	2	5	2	9	19	12	10	12	7	13	10	6	9	7	1	1	1	-	127	Irak	
2	2	13	16	15	26	21	19	28	23	14	15	23	19	3	8	3	-	-	250	Irán	
-	-	-	-	-	-	1	-	-	-	-	-	-	-	-	-	-	-	-	1	Islas Marshall	
5	8	5	3	5	17	18	16	10	12	6	6	2	4	1	2	-	-	-	120	Israel	
3	8	1	9	7	10	14	17	14	12	22	23	17	18	12	5	3	1	1	197	Japón	
1	4	5	4	9	20	13	10	18	11	11	11	4	1	4	1	1	-	-	128	Jordania	
-	-	-	1	-	2	1	1	1	1	-	-	-	-	-	-	-	-	-	7	Kazajistán	
2	3	-	1	-	-	-	-	1	-	-	-	-	-	-	-	-	-	-	7	Kirgistán	
2	1	-	3	1	4	3	4	2	2	1	5	2	1	3	-	-	-	-	34	Kuwait	
-	-	-	1	2	1	-	1	2	-	2	1	-	-	-	-	1	-	-	11	Laos	
3	9	4	9	6	10	26	25	22	20	11	9	5	5	3	4	1	-	-	172	Libano	
1	1	1	-	-	2	1	2	1	1	1	-	-	-	1	-	-	-	-	12	Malasia	
-	-	-	2	-	-	1	-	-	-	-	-	-	-	-	-	-	-	-	3	Mongolia	
-	-	-	1	-	2	1	-	1	-	1	-	-	-	-	-	-	-	-	6	Nepal	
-	-	-	-	-	-	-	-	-	-	1	1	-	-	-	-	-	-	-	2	Omán	
14	34	35	43	165	318	327	201	113	100	51	18	7	3	2	3	-	1	1.435	Pakistán		
-	-	-	-	1	-	-	-	-	1	-	-	-	1	-	-	-	-	-	3	Qatar	
-	3	1	2	3	-	1	3	4	2	2	-	-	-	-	-	-	-	-	21	República de Corea	
-	-	-	1	-	-	-	-	-	2	2	2	-	1	-	-	-	-	-	8	Singapur	
10	6	5	13	12	25	27	38	19	15	24	15	9	3	1	3	1	1	-	227	Siria	
4	4	2	2	5	9	7	8	14	9	1	1	1	-	3	-	-	-	-	70	Sri Lanka	
1	-	1	-	1	4	14	4	8	8	1	2	-	-	-	-	-	-	-	44	Tailandia	
-	-	-	-	-	1	-	-	-	-	-	-	-	-	-	-	-	-	-	1	Turkmenistán	
-	1	2	1	7	10	11	12	12	9	5	3	1	2	1	1	-	-	-	78	Turquía	
-	-	-	-	-	1	1	-	1	-	-	-	-	-	-	-	-	-	-	3	Uzbekistán	
-	-	-	4	4	2	2	2	2	1	3	1	2	-	-	-	-	-	-	25	Vietnam	
1	-	-	-	-	-	1	-	1	-	-	1	-	-	-	-	-	-	-	4	Yemen	
-	1	-	-	3	2	2	5	1	4	-	2	-	1	-	-	-	-	-	21	Países sin relaciones diplomáticas	
5	6	13	6	9	15	16	20	16	13	11	8	7	11	14	7	3	2	2	184	Oceania	
3	6	11	6	7	10	11	12	11	13	7	6	5	10	12	6	3	2	2	143	Australia	
-	-	-	-	1	-	-	-	1	-	1	-	1	-	1	-	-	-	-	5	Fiji	
1	-	-	-	-	-	-	1	-	-	-	-	-	-	-	-	-	-	-	2	Micronesia	
-	-	-	-	1	5	5	7	3	-	3	2	1	1	1	1	-	-	-	30	Nueva Zelanda	
-	-	1	-	-	-	-	-	1	-	-	-	-	-	-	-	-	-	-	2	Papua Nueva Guinea	
-	-	-	-	-	-	-	-	-	-	-	-	-	-	-	-	-	-	-	-	-	Tonga
1	-	-	-	-	-	-	-	-	-	-	-	-	-	-	-	-	-	-	1	Vanuatu	
-	-	1	-	-	-	-	-	-	-	-	-	-	-	-	-	-	-	-	1	Países sin relaciones diplomáticas	
1	-	4	-	-	-	1	4	7	1	1	3	-	-	1	-	1	-	-	24	Apátridas	
5.128	6.444	7.005	7.045	13.312	19.136	19.642	16.266	12.431	9.072	6.980	6.639	6.372	5.614	4.436	2.866	1.700	754	441	151.283	Total	

1. Población y migraciones

1.2. Proyección de la población

1.2.1.G. Pirámides de población. Años 2004 y 2016

(porcentaje)

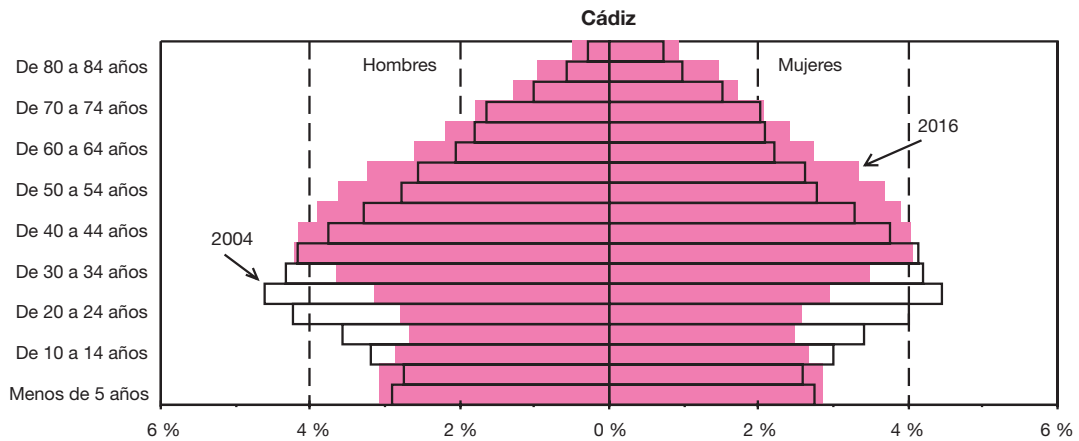
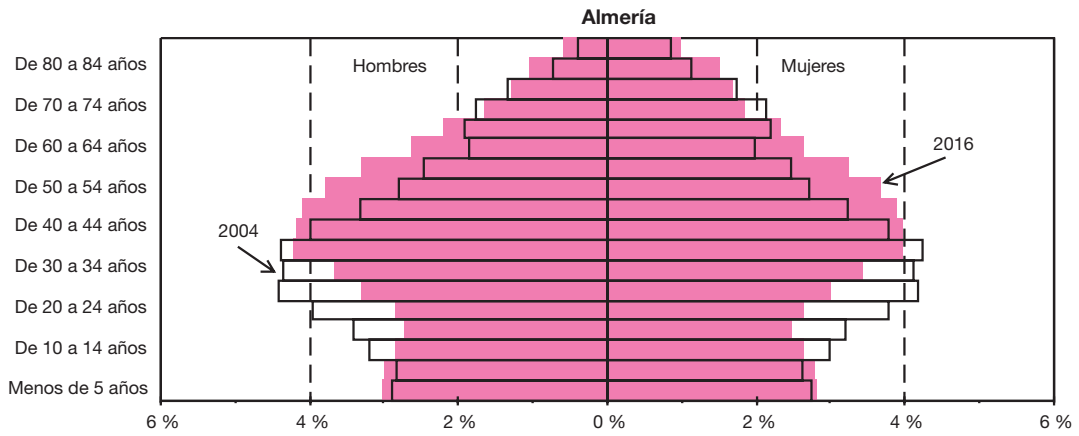

CONTINÚA →

1.2.1.G. Pirámides de población. Años 2004 y 2016

(porcentaje)

CONTINUACIÓN

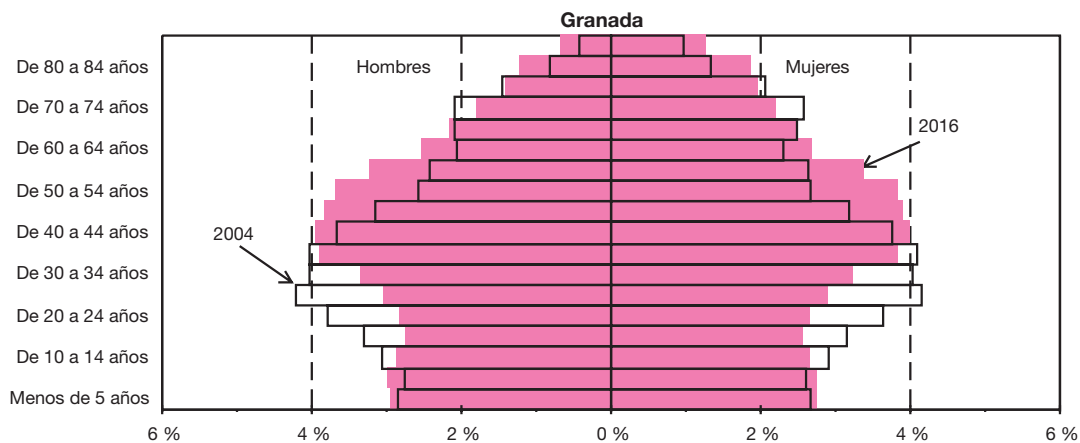
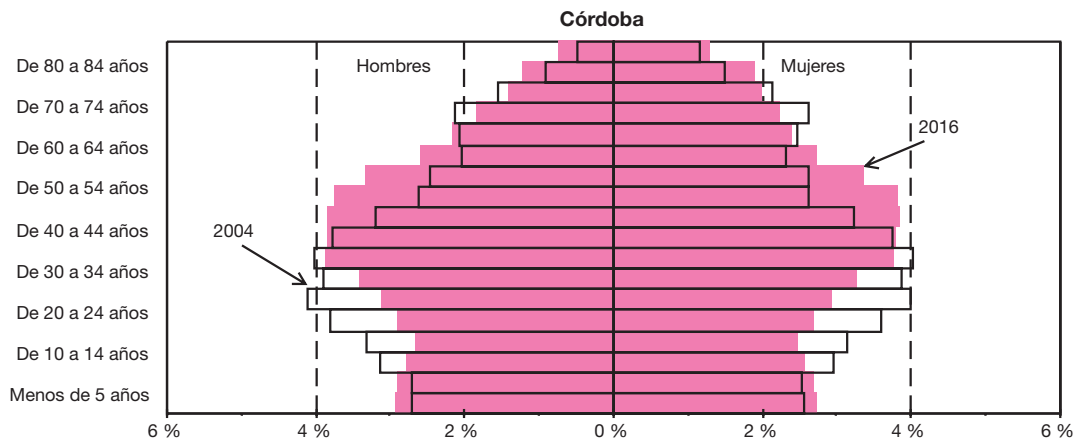

CONTINÚA →

1. Población y migraciones

1.2.1.G. Pirámides de población. Años 2004 y 2016 (porcentaje)

CONTINUACIÓN

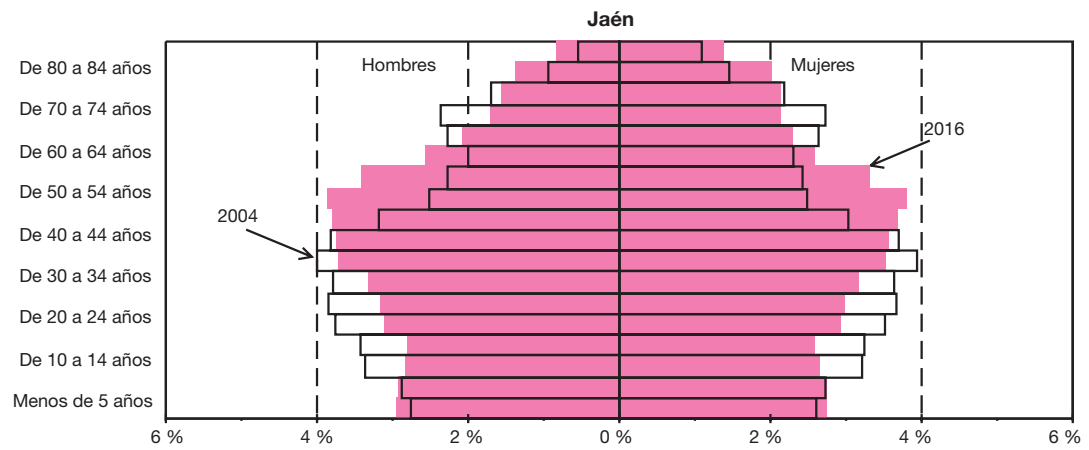
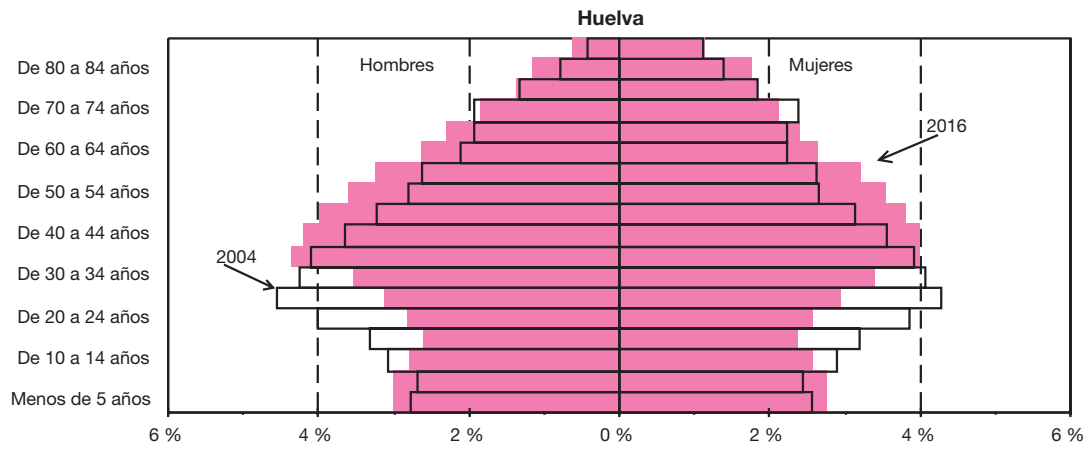

CONTINÚA →

1.2.1.G. Pirámides de población. Años 2004 y 2016

(porcentaje)

CONTINUACIÓN

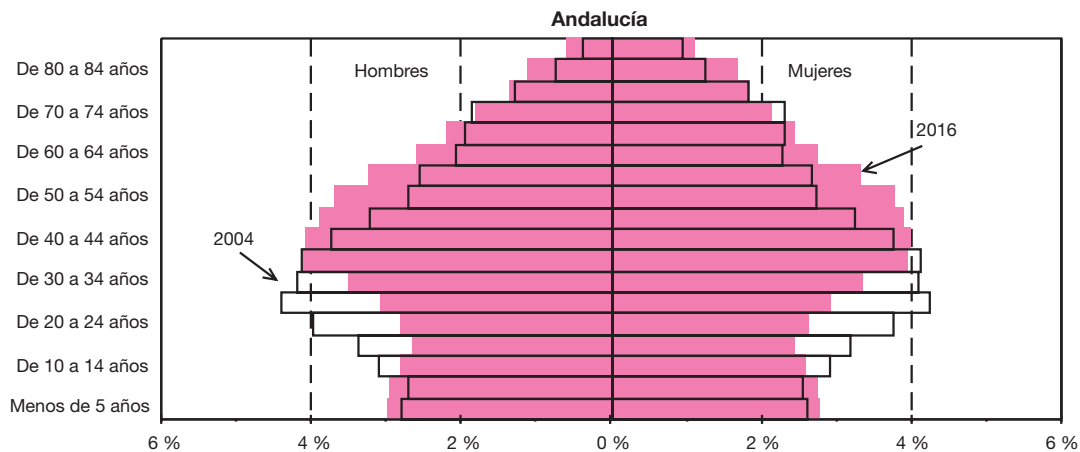
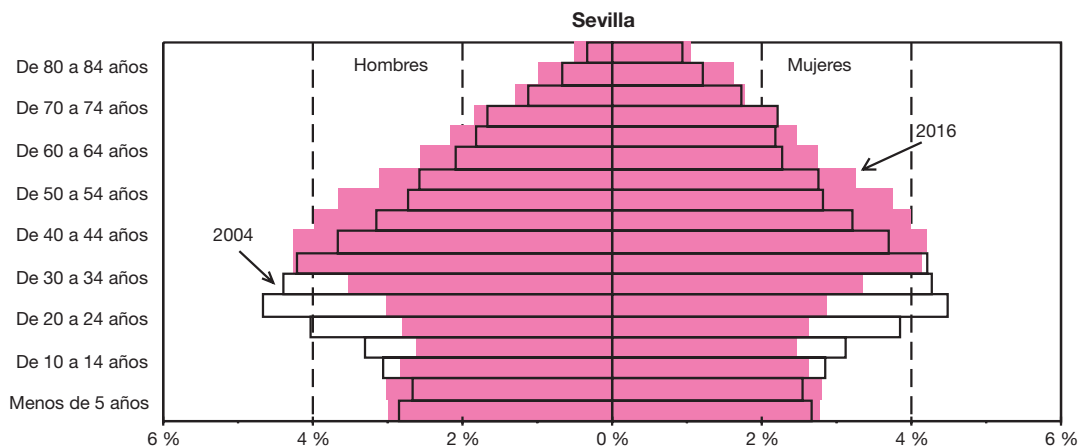
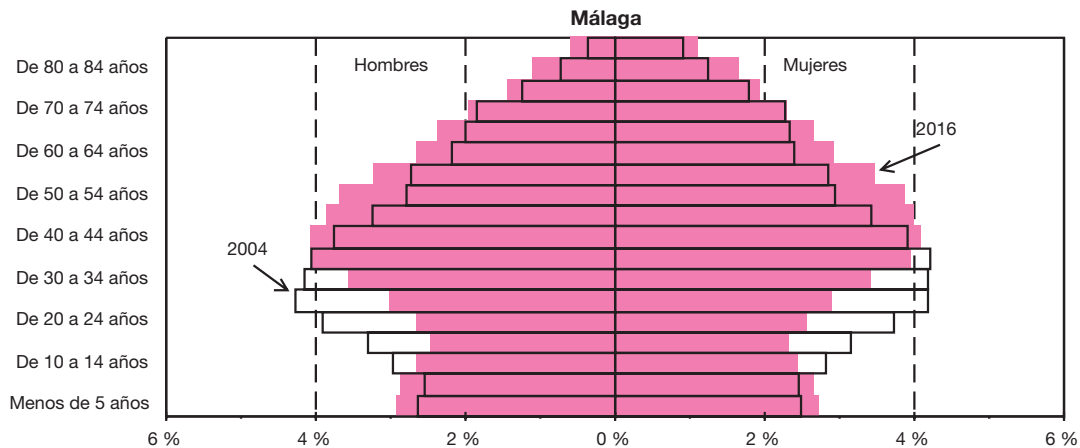

FUENTE: IEA. Proyección de la Población de Andalucía 1998-2051

1. Población y migraciones

1.2.2. Proyección de los componentes del crecimiento de la población por sexo y provincia. Periodo 2003-2015

	Almería		Cádiz		Córdoba		Granada	
	Mujeres	Hombres	Mujeres	Hombres	Mujeres	Hombres	Mujeres	Hombres
Crecimiento natural								
2003-2007	5.635	5.062	14.144	12.469	2.857	3.263	6.292	5.338
2008-2012	6.354	5.608	15.052	13.861	3.877	4.172	6.255	5.786
2013-2015	3.535	3.096	7.861	7.509	2.054	2.365	2.880	3.046
Crecimiento total								
2003-2007	9.146	9.643	8.572	6.984	1.552	1.658	6.172	4.930
2008-2012	9.615	9.865	9.952	8.709	2.719	2.691	6.727	5.894
2013-2015	4.604	4.698	4.506	4.131	1.309	1.375	3.017	2.929
Saldos migratorios								
2003-2007	3.511	4.581	-5.572	-5.485	-1.305	-1.605	-120	-408
2008-2012	3.261	4.257	-5.100	-5.152	-1.158	-1.481	472	108
2013-2015	1.069	1.602	-3.355	-3.378	-745	-990	137	-117

FUENTE: IEA. Proyección de la Población de Andalucía 1998-2051

Huelva		Jaén		Málaga		Sevilla		Andalucía		
Mujeres	Hombres	Mujeres	Hombres	Mujeres	Hombres	Mujeres	Hombres	Mujeres	Hombres	
										Crecimiento natural
3.321	3.220	2.658	1.898	10.774	8.706	18.178	17.110	63.859	57.066	2003-2007
3.932	3.895	3.037	2.360	11.910	10.608	18.965	19.201	69.382	65.491	2008-2012
2.025	2.099	1.532	1.371	5.959	5.751	9.334	10.295	35.180	35.532	2013-2015
										Crecimiento total
2.630	3.171	310	-250	15.607	13.473	16.416	14.668	60.405	54.277	2003-2007
3.294	3.915	1.075	628	16.244	14.660	16.760	15.713	66.386	62.075	2008-2012
1.480	1.859	506	457	7.281	6.882	6.955	6.919	29.658	29.250	2013-2015
										Saldos migratorios
-691	-49	-2.348	-2.148	4.833	4.767	-1.762	-2.442	-3.454	-2.789	2003-2007
-638	20	-1.962	-1.732	4.334	4.052	-2.205	-3.488	-2.996	-3.416	2008-2012
-545	-240	-1.026	-914	1.322	1.131	-2.379	-3.376	-5.522	-6.282	2013-2015

1. Población y migraciones

1.3. Dinámica de la población

1.3.1. Evolución del número de nacimientos por sexo y provincia. Años 1975-2002

	Andalucía		Almería		Cádiz		Córdoba		Granada	
	Mujeres	Hombres	Mujeres	Hombres	Mujeres	Hombres	Mujeres	Hombres	Mujeres	Hombres
1975	60.024	64.293	3.716	4.058	10.754	11.217	6.073	6.619	6.624	7.021
1976	61.319	65.236	3.989	4.273	10.832	11.608	6.233	6.548	6.641	6.971
1977	60.108	64.157	3.776	4.188	10.799	11.308	6.124	6.418	6.499	6.930
1978	59.306	63.435	3.853	4.066	10.474	11.186	5.985	6.453	6.353	6.952
1979	56.847	61.366	3.762	4.034	10.011	10.775	5.789	6.340	6.420	6.628
1980	55.645	60.429	3.740	3.943	9.731	10.601	5.660	6.172	6.021	6.620
1981	53.298	57.039	3.621	3.771	9.422	10.152	5.497	5.909	5.839	6.091
1982	52.829	56.429	3.530	3.636	9.167	9.899	5.563	5.836	5.759	6.062
1983	50.547	54.329	3.414	3.682	8.805	9.543	5.254	5.550	5.448	5.918
1984	49.348	52.702	3.352	3.489	8.570	9.190	5.255	5.629	5.499	5.785
1985	47.123	50.515	3.164	3.383	8.102	8.681	5.029	5.299	5.287	5.691
1986	46.022	49.017	3.099	3.281	7.778	8.528	4.984	5.257	5.174	5.500
1987	45.043	48.321	3.073	3.441	7.628	8.186	4.851	5.130	5.193	5.452
1988	44.325	47.715	3.079	3.418	7.569	7.951	4.734	5.326	5.074	5.248
1989	43.205	46.357	2.897	3.410	7.355	7.823	4.779	5.129	4.877	5.270
1990	42.928	46.290	3.081	3.378	7.148	7.753	4.736	5.073	4.875	5.324
1991	42.298	46.021	2.953	3.179	6.933	7.538	4.630	4.941	4.892	5.321
1992	42.560	45.452	2.933	3.207	6.766	7.232	4.727	5.009	4.907	5.054
1993	41.534	44.796	2.873	3.060	6.578	7.138	4.569	4.820	4.663	4.978
1994	39.413	42.137	2.692	2.965	6.147	6.730	4.277	4.607	4.421	4.738
1995	38.431	40.991	2.782	2.905	6.076	6.530	3.936	4.322	4.470	4.724
1996	37.470	39.807	2.716	2.914	5.874	6.243	3.905	4.172	4.359	4.614
1997	37.868	40.325	2.700	3.021	5.904	6.405	3.931	4.131	4.361	4.496
1998	36.950	39.677	2.720	2.986	5.807	6.275	3.820	4.259	4.211	4.437
1999	37.906	40.863	2.897	3.219	6.040	6.316	3.824	4.127	4.152	4.408
2000	38.712	41.869	2.932	3.145	6.029	6.715	3.855	4.133	4.258	4.554
2001	39.520	41.588	3.130	3.366	6.216	6.648	3.893	3.965	4.303	4.562
2002	39.777	42.084	3.218	3.266	6.330	6.625	3.811	4.074	4.091	4.463

FUENTES: INE. Movimiento Natural de la Población 1975-1995
IEA. Movimiento Natural de la Población 1996-2002

Huelva		Jaén		Málaga		Sevilla		España		
Mujeres	Hombres	Mujeres	Hombres	Mujeres	Hombres	Mujeres	Hombres	Mujeres	Hombres	
3.781	4.119	5.111	5.628	9.271	9.878	14.694	15.753	322.992	346.386	1975
3.933	4.238	5.230	5.616	9.210	9.865	15.251	16.117	328.224	349.232	1976
3.735	4.065	4.955	5.395	8.996	9.672	15.224	16.181	317.256	339.101	1977
3.844	4.199	4.987	5.287	8.928	9.443	14.882	15.849	307.113	329.779	1978
3.765	4.021	4.940	5.473	8.431	9.171	13.729	14.924	291.081	310.911	1979
3.592	3.922	5.061	5.544	8.244	8.998	13.596	14.629	274.794	296.224	1980
3.496	3.665	4.558	5.139	8.101	8.715	12.764	13.597	254.833	278.175	1981
3.504	3.548	4.744	5.070	8.087	8.893	12.475	13.485	247.067	268.639	1982
3.244	3.382	4.689	4.914	7.837	8.416	11.856	12.924	233.767	251.585	1983
3.068	3.278	4.575	4.991	7.700	8.161	11.329	12.179	227.230	246.051	1984
2.975	3.167	4.478	4.688	7.308	7.870	10.780	11.736	220.069	236.229	1985
2.915	3.005	4.473	4.743	7.112	7.506	10.487	11.197	211.574	227.176	1986
2.800	2.937	4.315	4.495	6.977	7.536	10.206	11.144	205.485	221.297	1987
2.714	2.988	4.187	4.518	6.781	7.368	10.187	10.898	202.212	216.707	1988
2.754	2.764	4.290	4.533	6.288	6.731	9.965	10.697	197.233	211.201	1989
2.621	2.786	4.047	4.269	6.491	6.908	9.929	10.799	193.930	207.495	1990
2.418	2.574	3.960	4.354	6.627	7.127	9.885	10.987	191.111	204.878	1991
2.482	2.837	4.048	4.204	6.724	7.115	9.973	10.794	192.020	204.727	1992
2.520	2.686	4.025	4.372	6.396	6.972	9.910	10.770	186.380	199.406	1993
2.361	2.517	3.701	4.117	6.275	6.481	9.539	9.982	179.093	191.055	1994
2.293	2.530	3.600	3.868	6.255	6.415	9.019	9.697	176.070	187.399	1995
2.229	2.378	3.424	3.671	6.132	6.502	8.831	9.313	175.928	186.698	1996
2.143	2.507	3.403	3.624	6.322	6.590	9.104	9.551	178.923	190.112	1997
2.230	2.251	3.220	3.546	6.103	6.520	8.839	9.403	176.196	188.997	1998
2.293	2.444	3.363	3.775	6.380	6.900	8.957	9.674	184.388	195.742	1999
2.366	2.463	3.269	3.501	6.695	7.153	9.308	10.205	192.036	205.596	2000
2.405	2.522	3.117	3.329	6.960	7.295	9.901	9.496	197.593	208.787	2001
2.444	2.564	3.145	3.382	7.078	7.586	9.660	10.124	201.692	214.826	2002

1. Población y migraciones

1.3.2. Nacidos vivos por edad de los padres y provincia de residencia. Año 2002

	Edad del padre											Total	
	Menos de 20 años	De 20 a 24 años	De 25 a 29 años	De 30 a 34 años	De 35 a 39 años	De 40 a 44 años	De 45 a 49 años	De 50 a 54 años	De 55 a 59 años	De 60 a 64 años	De 65 y más años		No consta
Almería													
Edad de la madre													
Menos de 15 años	4	-	-	-	-	-	-	-	-	-	-	-	4
15 años	4	1	-	-	-	-	-	-	-	-	-	-	6
16 años	13	6	4	-	1	-	-	-	-	-	-	-	3
17 años	28	24	10	2	-	-	-	-	-	-	-	-	5
18 años	37	30	10	7	-	-	-	-	-	-	-	-	6
19 años	28	61	28	8	2	1	-	-	-	-	-	-	9
20 años	22	66	48	11	7	2	2	-	-	-	-	-	5
21 años	13	67	59	22	7	3	-	1	-	-	-	-	11
22 años	10	59	86	35	11	6	1	-	-	-	-	-	18
23 años	2	72	90	45	14	3	-	2	-	-	-	-	4
24 años	3	51	115	58	13	4	3	-	-	-	-	-	6
25 años	4	33	140	83	14	11	3	-	-	-	-	-	10
26 años	1	18	176	116	23	7	1	1	-	-	-	-	7
27 años	1	12	166	177	17	6	3	-	-	-	-	-	6
28 años	1	6	142	221	25	11	2	2	1	-	-	-	10
29 años	-	4	101	295	44	6	3	1	2	-	-	-	6
30 años	-	4	82	314	54	21	8	-	-	-	-	-	9
31 años	-	3	44	322	71	23	5	-	-	-	-	-	2
32 años	-	1	35	270	110	28	1	2	1	-	-	-	3
33 años	-	1	16	201	113	29	3	3	1	-	1	-	1
34 años	-	-	11	152	103	32	7	1	1	-	-	-	3
35 años	-	-	15	109	141	39	8	5	-	-	-	-	-
36 años	-	2	6	59	92	38	7	5	1	1	-	-	2
37 años	-	5	3	22	84	48	15	2	3	-	-	-	2
38 años	-	-	5	14	56	37	4	1	-	-	-	-	1
39 años	1	-	2	11	35	27	12	2	2	-	1	-	1
40 años	-	-	1	10	18	24	5	3	-	-	-	-	1
41 años	-	-	1	5	3	11	6	2	-	-	-	-	1
42 años	-	1	-	3	3	13	8	1	-	-	-	-	1
43 años	-	-	-	1	3	7	2	1	1	-	-	-	-
44 años	-	-	-	-	-	2	2	-	1	-	-	-	-
45 años	-	-	-	-	-	1	-	3	-	2	-	-	-
46 años	-	-	-	-	-	-	-	-	-	-	-	-	-
47 años	-	-	-	-	-	-	-	-	-	-	-	-	-
48 años	-	-	-	-	-	2	-	2	-	-	-	-	-
49 años	-	-	-	-	-	-	-	-	-	-	-	-	-
50 y más años	-	-	-	-	-	-	-	1	-	-	-	-	-
Total	172	527	1.396	2.573	1.064	442	111	41	14	3	2	139	6.484
Cádiz													
Edad de la madre													
Menos de 15 años	3	-	1	-	-	-	-	-	-	-	-	1	5
15 años	8	4	2	-	-	-	-	-	-	-	-	-	4
16 años	42	13	4	-	2	-	-	-	-	-	-	-	12
17 años	51	26	7	3	-	-	-	-	-	-	-	-	12
18 años	86	60	30	4	-	-	-	-	-	-	-	-	7
19 años	50	107	37	12	2	1	-	-	-	-	-	-	15
20 años	41	102	55	20	2	3	1	-	-	-	-	-	23
21 años	27	122	94	24	4	3	2	-	-	-	-	-	25
22 años	8	109	121	24	5	2	1	1	-	1	-	-	13
23 años	9	83	152	56	8	4	-	1	-	-	-	-	13
24 años	9	74	227	79	7	6	1	-	-	-	-	-	13
25 años	3	43	274	144	16	6	4	-	1	-	-	-	11
26 años	1	24	333	204	30	9	1	-	-	-	-	-	10
27 años	2	16	310	301	42	4	4	1	-	-	-	-	10
28 años	1	15	338	424	41	6	3	-	1	-	-	-	6
29 años	1	5	223	600	63	27	3	-	-	1	-	-	4
30 años	-	6	133	675	98	32	11	2	-	-	-	-	9
31 años	-	6	96	774	139	33	7	1	-	-	-	-	6
32 años	-	5	70	690	193	43	4	-	-	-	1	-	2
33 años	-	3	35	505	269	45	15	3	-	-	-	-	7

CONTINÚA →

1.3.2. Nacidos vivos por edad de los padres y provincia de residencia. Año 2002

CONTINUACIÓN

	Edad del padre											Total	
	Menos de 20 años	De 20 a 24 años	De 25 a 29 años	De 30 a 34 años	De 35 a 39 años	De 40 a 44 años	De 45 a 49 años	De 50 a 54 años	De 55 a 59 años	De 60 a 64 años	De 65 y más años		No consta
34 años	-	2	19	385	317	53	14	1	3	-	-	7	801
35 años	-	2	24	281	282	71	26	4	4	-	-	1	695
36 años	-	-	14	120	288	87	19	3	2	1	-	6	540
37 años	-	-	6	75	181	99	26	7	1	-	-	2	397
38 años	-	-	5	51	143	104	28	8	2	-	-	4	345
39 años	-	1	2	31	57	104	12	5	2	-	-	5	219
40 años	1	-	3	14	33	60	17	4	1	-	-	2	135
41 años	-	-	4	10	7	34	14	5	-	-	-	4	78
42 años	-	-	1	2	7	12	15	1	-	-	-	-	38
43 años	-	-	1	3	1	10	4	1	-	-	-	1	21
44 años	-	-	-	1	2	2	3	-	-	-	-	-	8
45 años	-	-	-	1	1	2	3	1	-	-	-	-	8
46 años	-	-	-	-	-	-	4	-	-	-	-	-	4
47 años	-	-	-	-	-	-	-	-	-	-	-	-	-
48 años	-	-	-	-	-	-	-	-	-	-	-	-	-
49 años	-	-	-	-	-	-	-	-	-	-	-	-	-
50 y más años	-	-	-	-	-	-	-	-	-	-	-	1	1
Total	343	828	2.621	5.513	2.240	862	242	49	17	3	1	236	12.955

Córdoba

Edad de la madre

Menos de 15 años	-	-	-	-	-	-	-	-	-	-	-	-	-
15 años	7	2	2	1	-	-	-	-	-	-	-	-	12
16 años	12	3	3	-	-	-	-	-	-	-	-	6	24
17 años	24	21	6	-	-	-	-	-	-	-	-	8	59
18 años	26	34	10	1	-	-	-	-	-	-	-	4	75
19 años	23	41	12	3	2	-	-	-	-	-	-	11	92
20 años	20	46	29	5	-	4	-	-	-	-	-	10	114
21 años	12	50	35	9	2	1	1	-	-	-	-	7	117
22 años	5	46	55	18	2	3	-	-	-	-	-	6	135
23 años	3	43	86	51	3	3	1	-	-	-	-	5	195
24 años	1	33	136	55	8	5	2	-	-	-	-	7	247
25 años	2	23	192	86	12	5	-	-	-	-	-	6	326
26 años	1	22	227	138	12	1	1	-	-	-	-	3	405
27 años	1	14	249	211	21	1	3	-	-	-	-	3	503
28 años	2	9	199	312	32	7	1	1	-	1	-	1	565
29 años	-	-	159	390	44	4	1	-	-	-	-	3	601
30 años	-	1	85	463	59	5	4	2	1	-	-	2	622
31 años	-	2	60	510	83	16	3	-	-	-	1	1	676
32 años	-	2	32	444	122	21	5	-	-	1	-	1	628
33 años	-	-	16	345	138	29	7	1	-	1	-	1	538
34 años	-	-	13	263	195	32	5	1	-	-	-	2	511
35 años	-	1	7	159	193	44	5	5	1	1	-	5	421
36 años	-	-	4	86	152	61	6	5	-	-	-	1	315
37 años	-	-	6	43	117	44	6	3	1	-	-	1	221
38 años	-	-	3	21	72	67	5	5	-	-	-	2	175
39 años	-	-	2	12	52	42	9	1	1	-	1	3	123
40 años	-	-	3	11	19	37	7	-	-	-	-	-	77
41 años	-	-	-	2	7	36	8	3	-	-	-	1	57
42 años	-	-	-	3	2	11	6	3	-	1	-	-	26
43 años	-	-	-	-	2	7	2	1	1	-	-	-	13
44 años	-	-	-	-	1	1	3	-	-	1	-	-	6
45 años	-	-	-	-	-	2	1	1	1	-	-	-	5
46 años	-	-	-	-	-	-	1	-	-	-	-	-	1
47 años	-	-	-	-	-	-	-	-	-	-	-	-	-
48 años	-	-	-	-	-	-	-	-	-	-	-	-	-
49 años	-	-	-	-	-	-	-	-	-	-	-	-	-
50 y más años	-	-	-	-	-	-	-	-	-	-	-	-	-
Total	139	393	1.631	3.642	1.352	489	93	32	6	6	2	100	7.885

Granada

Edad de la madre

Menos de 15 años	3	1	-	-	-	-	-	-	-	-	-	-	4
15 años	8	2	-	1	-	-	-	-	-	-	-	1	12
16 años	19	4	3	1	-	-	-	-	-	-	-	7	34

CONTINÚA →

1. Población y migraciones

1.3.2. Nacidos vivos por edad de los padres y provincia de residencia. Año 2002

CONTINUACIÓN

	Edad del padre											Total	
	Menos de 20 años	De 20 a 24 años	De 25 a 29 años	De 30 a 34 años	De 35 a 39 años	De 40 a 44 años	De 45 a 49 años	De 50 a 54 años	De 55 a 59 años	De 60 a 64 años	De 65 y más años		No consta
17 años	25	26	6	2	-	-	-	-	-	-	-	5	64
18 años	39	39	11	3	1	-	-	-	-	-	-	9	102
19 años	40	52	28	7	1	-	1	-	-	-	-	8	137
20 años	31	61	41	12	2	-	1	-	-	-	-	11	159
21 años	15	69	70	20	6	2	-	-	-	-	-	10	192
22 años	8	80	92	33	4	-	-	-	-	-	-	10	227
23 años	7	72	106	31	5	2	-	-	-	-	-	6	229
24 años	-	46	135	63	7	4	1	-	-	-	-	5	261
25 años	1	33	186	100	10	5	-	2	-	-	-	11	348
26 años	1	17	210	140	16	8	2	-	-	-	-	3	397
27 años	2	9	225	216	19	10	1	1	-	-	-	7	490
28 años	1	7	201	287	39	13	5	1	-	-	-	4	558
29 años	-	6	164	369	45	6	3	3	-	-	-	3	599
30 años	-	8	114	457	71	17	5	2	1	-	-	3	678
31 años	-	1	56	450	76	18	2	2	2	-	-	4	611
32 años	-	2	38	397	124	36	5	3	-	1	-	-	606
33 años	1	3	29	329	158	39	12	1	-	-	-	4	576
34 años	-	1	17	297	179	42	9	3	3	1	-	3	555
35 años	-	1	11	176	196	51	6	-	-	1	-	6	448
36 años	-	-	9	83	180	47	13	2	-	-	-	5	339
37 años	-	-	12	48	152	68	17	2	1	-	-	3	303
38 años	-	-	2	37	92	85	8	1	1	1	-	1	228
39 años	-	-	1	15	45	49	13	5	1	-	-	1	130
40 años	-	-	1	9	22	51	21	2	-	1	-	-	107
41 años	-	-	2	5	10	39	18	1	3	1	-	-	79
42 años	-	-	1	4	4	17	11	3	1	-	-	1	42
43 años	-	-	-	1	1	10	4	3	-	-	-	-	19
44 años	-	-	-	-	2	1	3	1	-	-	-	-	7
45 años	-	-	-	1	2	-	1	1	-	-	-	-	5
46 años	-	-	-	-	1	-	-	1	-	-	-	-	2
47 años	-	-	-	2	-	-	-	1	-	-	-	-	3
48 años	-	-	-	1	-	-	-	1	-	-	-	-	2
49 años	-	-	-	-	-	-	-	-	-	-	-	-	-
50 y más años	-	-	-	-	-	-	-	1	-	-	-	-	1
Total	201	540	1.771	3.597	1.470	620	162	43	13	6	-	131	8.554

Huelva

Edad de la madre

Menos de 15 años	-	-	-	-	-	-	-	-	-	-	-	-	-
15 años	2	2	-	-	-	-	-	-	-	-	-	1	5
16 años	14	5	1	-	-	-	-	-	-	-	-	4	24
17 años	21	15	2	1	-	-	-	-	-	-	-	5	44
18 años	17	23	11	5	1	-	-	-	-	-	-	5	62
19 años	22	44	14	6	2	-	-	-	-	-	-	5	93
20 años	18	45	29	10	1	-	-	-	-	-	-	7	110
21 años	10	42	29	15	4	1	-	2	-	-	-	7	110
22 años	2	42	51	21	7	1	-	-	-	-	-	3	127
23 años	5	35	70	28	3	2	2	1	-	-	-	2	148
24 años	3	30	98	35	4	3	-	-	1	-	-	8	182
25 años	1	26	110	59	9	3	-	-	-	-	-	4	212
26 años	-	15	117	93	8	3	1	-	-	-	-	4	241
27 años	-	10	119	148	7	3	2	-	-	-	-	4	293
28 años	-	4	124	179	17	6	3	1	-	-	-	2	336
29 años	-	5	108	213	31	11	2	-	-	-	-	-	370
30 años	-	5	68	298	39	10	2	1	1	-	-	2	426
31 años	-	5	41	257	47	17	5	1	-	-	-	3	376
32 años	1	3	21	271	76	16	6	1	1	-	-	4	400
33 años	-	1	6	197	89	23	3	1	-	-	-	3	323
34 años	-	1	16	138	98	23	6	1	-	-	-	1	284
35 años	-	-	10	84	94	31	9	-	1	-	-	5	234
36 años	-	-	3	61	70	31	8	1	1	-	-	1	176
37 años	1	-	2	26	63	24	6	-	-	-	1	1	124
38 años	-	-	3	17	47	39	7	2	3	1	-	-	119
39 años	-	-	4	6	17	27	7	-	-	-	-	-	61

CONTINÚA →

1.3.2. Nacidos vivos por edad de los padres y provincia de residencia. Año 2002

CONTINUACIÓN

	Edad del padre											Total	
	Menos de 20 años	De 20 a 24 años	De 25 a 29 años	De 30 a 34 años	De 35 a 39 años	De 40 a 44 años	De 45 a 49 años	De 50 a 54 años	De 55 a 59 años	De 60 a 64 años	De 65 y más años		No consta
40 años	-	-	-	9	11	18	8	2	-	-	-	2	50
41 años	-	-	-	2	7	13	6	1	1	-	-	-	30
42 años	-	-	1	2	4	10	5	1	-	-	-	1	24
43 años	-	-	-	-	1	4	5	-	-	-	-	-	10
44 años	-	-	-	1	-	2	4	-	-	1	-	-	8
45 años	-	-	1	-	-	-	-	-	2	-	-	-	3
46 años	-	-	-	-	-	-	-	1	-	-	-	-	1
47 años	-	-	-	-	-	1	-	-	-	-	-	-	1
48 años	-	-	-	-	-	-	-	-	-	-	-	-	-
49 años	-	-	-	-	-	-	-	-	-	-	-	-	-
50 y más años	-	-	-	-	-	-	-	-	-	-	-	1	1
Total	117	358	1.059	2.182	757	322	97	17	11	2	1	85	5.008

Jaén

Edad de la madre													
Menos de 15 años	2	2	-	-	-	-	-	-	-	-	-	-	4
15 años	4	2	-	-	-	-	-	-	-	-	-	1	7
16 años	21	5	3	1	-	-	-	-	-	-	-	5	35
17 años	15	19	8	3	-	-	-	-	-	-	-	8	53
18 años	18	31	8	-	-	-	-	-	-	-	-	7	64
19 años	18	31	16	4	-	1	-	-	-	-	-	6	76
20 años	7	46	29	12	1	2	-	-	1	-	-	3	101
21 años	8	34	38	18	3	-	2	1	-	-	-	11	115
22 años	9	49	52	26	2	-	-	-	1	-	-	5	144
23 años	7	35	84	36	6	2	-	-	-	-	-	5	175
24 años	1	33	128	51	13	2	-	-	-	1	-	4	233
25 años	1	23	161	80	7	3	1	-	-	-	-	3	279
26 años	1	15	181	131	16	8	-	1	-	-	-	1	354
27 años	2	14	196	203	17	5	1	1	1	-	-	5	445
28 años	-	4	174	266	31	2	1	1	1	-	-	5	485
29 años	-	3	151	320	32	9	1	-	-	-	-	-	516
30 años	-	1	70	368	56	9	3	1	-	-	-	2	510
31 años	-	2	31	382	68	11	2	-	-	-	-	-	496
32 años	-	1	19	327	85	17	5	1	-	-	-	-	455
33 años	-	2	20	248	127	42	1	-	-	-	-	2	442
34 años	-	1	7	198	152	28	6	1	-	-	-	-	393
35 años	-	1	4	129	139	29	7	1	-	-	-	1	311
36 años	-	-	2	59	121	42	12	2	1	-	-	2	241
37 años	-	-	2	41	102	57	13	3	1	-	-	1	220
38 años	-	-	1	19	56	41	5	-	1	-	-	-	123
39 años	-	-	1	12	37	45	8	1	1	1	-	1	107
40 años	-	-	-	8	17	34	6	2	-	-	-	-	67
41 años	-	-	2	4	3	20	9	1	-	-	-	-	39
42 años	-	-	-	4	2	11	4	1	-	-	-	-	22
43 años	-	-	-	1	1	2	1	-	1	-	-	-	6
44 años	-	-	-	-	-	1	3	1	-	-	-	-	5
45 años	-	-	-	-	-	-	1	1	-	-	-	-	2
46 años	-	-	-	-	1	-	-	-	-	-	-	-	1
47 años	-	-	-	-	-	-	-	-	-	-	-	-	-
48 años	-	-	-	-	-	-	-	1	-	-	-	-	1
49 años	-	-	-	-	-	-	-	-	-	-	-	-	-
50 y más años	-	-	-	-	-	-	-	-	-	-	-	-	-
Total	114	354	1.388	2.951	1.095	423	92	21	9	2	-	78	6.527

Málaga

Edad de la madre													
Menos de 15 años	2	1	-	-	-	-	-	-	-	-	-	2	5
15 años	12	6	-	-	-	-	-	-	-	-	-	1	19
16 años	37	18	9	1	-	-	-	-	-	-	-	9	74
17 años	56	23	6	3	1	-	-	-	-	-	-	11	100
18 años	56	61	21	8	1	-	-	-	-	-	-	18	165
19 años	64	65	35	15	2	1	1	1	-	-	-	15	199
20 años	29	114	61	24	5	3	-	-	-	-	1	27	264
21 años	16	120	79	43	3	3	1	-	3	-	-	20	288
22 años	12	109	119	52	8	11	4	2	-	-	-	20	337

CONTINÚA →

1. Población y migraciones

1.3.2. Nacidos vivos por edad de los padres y provincia de residencia. Año 2002

CONTINUACIÓN

	Edad del padre											No consta	Total
	Menos de 20 años	De 20 a 24 años	De 25 a 29 años	De 30 a 34 años	De 35 a 39 años	De 40 a 44 años	De 45 a 49 años	De 50 a 54 años	De 55 a 59 años	De 60 a 64 años	De 65 y más años		
23 años	8	93	157	75	18	7	1	3	1	-	-	12	375
24 años	11	79	203	110	9	8	-	2	-	1	-	15	438
25 años	3	50	333	151	23	13	6	2	1	-	1	8	591
26 años	5	39	330	202	36	15	1	1	3	-	-	10	642
27 años	2	18	386	320	47	13	7	3	1	-	1	9	807
28 años	2	13	317	499	71	14	3	1	1	1	-	12	934
29 años	1	13	266	690	98	28	6	5	1	1	-	9	1.118
30 años	1	6	202	778	122	39	8	5	1	-	-	13	1.175
31 años	-	4	129	738	145	46	11	5	1	-	-	11	1.090
32 años	-	2	63	795	219	54	14	6	4	-	-	14	1.171
33 años	1	2	44	653	277	80	10	11	2	-	-	7	1.087
34 años	-	1	37	478	322	66	23	11	4	2	-	6	950
35 años	-	-	22	271	296	99	14	9	2	1	-	5	718
36 años	-	2	14	157	303	123	15	5	3	-	-	10	632
37 años	-	3	11	105	246	100	21	6	1	1	-	7	501
38 años	-	-	8	75	137	116	20	8	3	3	-	10	380
39 años	-	-	4	31	67	87	20	16	1	-	-	7	233
40 años	-	-	-	17	32	66	18	9	4	1	-	1	148
41 años	-	1	-	16	14	41	14	4	1	-	-	3	94
42 años	-	-	-	2	5	30	17	5	-	1	-	2	62
43 años	-	-	-	2	3	7	14	1	2	-	-	1	30
44 años	-	-	-	2	4	1	10	1	-	-	1	-	19
45 años	-	-	-	1	-	-	8	-	-	-	-	2	11
46 años	-	-	-	-	1	1	-	-	-	-	-	-	2
47 años	-	-	-	-	-	1	1	-	1	-	-	-	3
48 años	-	-	-	-	-	-	-	-	-	-	-	-	-
49 años	-	-	-	-	-	-	1	-	-	-	-	-	1
50 y más años	-	-	-	-	-	-	-	-	1	-	-	-	1
Total	318	843	2.856	6.314	2.515	1.073	269	122	41	12	4	297	14.664

Sevilla

Edad de la madre

Menos de 15 años	6	-	-	-	-	-	-	-	-	-	-	3	9
15 años	18	5	1	-	-	-	-	-	-	-	-	3	27
16 años	47	13	3	1	-	-	-	-	-	-	-	11	75
17 años	76	43	12	2	2	-	-	-	-	-	-	20	155
18 años	85	83	23	6	1	-	-	-	-	-	-	22	220
19 años	91	125	48	14	3	1	-	-	-	-	-	22	304
20 años	57	156	63	16	8	-	-	-	-	-	-	22	322
21 años	38	156	105	33	3	-	3	-	-	-	-	20	358
22 años	18	139	139	49	9	3	1	-	-	-	1	16	375
23 años	14	133	207	72	10	4	1	1	-	-	-	18	460
24 años	3	111	284	121	17	4	1	-	-	-	-	10	551
25 años	4	67	350	163	21	8	1	1	-	-	-	16	631
26 años	3	34	477	283	22	13	4	4	-	-	-	8	848
27 años	-	27	513	451	42	10	-	-	-	-	-	12	1.055
28 años	1	19	501	701	71	19	2	-	-	-	-	8	1.322
29 años	-	7	402	946	93	23	8	2	-	-	-	14	1.495
30 años	1	4	232	1.218	153	25	3	2	1	-	-	12	1.651
31 años	-	7	150	1.193	208	58	12	1	1	1	-	7	1.638
32 años	-	11	87	1.188	295	50	21	-	2	-	-	6	1.660
33 años	-	3	43	943	338	69	16	7	-	1	-	7	1.427
34 años	-	1	52	694	470	89	21	8	1	3	1	8	1.348
35 años	-	-	19	414	468	126	18	5	2	-	-	6	1.058
36 años	-	-	17	221	425	145	19	6	1	-	-	6	840
37 años	-	1	10	154	309	164	29	5	5	1	-	4	682
38 años	-	1	7	90	207	149	22	1	3	2	-	8	490
39 años	-	-	4	52	98	121	29	7	1	2	1	2	317
40 años	-	-	2	18	62	103	17	9	3	2	-	1	217
41 años	-	-	-	10	21	57	16	5	-	-	-	3	112
42 años	-	-	-	11	6	29	19	3	1	-	-	3	72
43 años	-	1	-	1	4	10	10	2	-	-	-	-	28
44 años	-	-	-	1	2	3	10	2	-	-	-	-	18
45 años	-	-	-	-	1	1	8	1	-	-	-	-	11

CONTINÚA →

1.3.2. Nacidos vivos por edad de los padres y provincia de residencia. Año 2002

CONTINUACIÓN

	Edad del padre											Total	
	Menos de 20 años	De 20 a 24 años	De 25 a 29 años	De 30 a 34 años	De 35 a 39 años	De 40 a 44 años	De 45 a 49 años	De 50 a 54 años	De 55 a 59 años	De 60 a 64 años	De 65 y más años		No consta
46 años	-	-	-	-	-	1	2	-	-	-	-	-	3
47 años	-	-	-	-	-	-	2	-	1	-	-	-	3
48 años	-	-	-	-	-	-	-	-	-	-	-	1	1
49 años	-	-	-	-	-	1	-	-	-	-	-	-	1
50 y más años	-	-	-	-	-	-	-	-	-	-	-	-	-
Total	462	1.147	3.751	9.066	3.369	1.286	295	72	22	12	3	299	19.784

Andalucía

Edad de la madre														
Menos de 15 años	20	4	1	-	-	-	-	-	-	-	-	-	6	31
15 años	63	24	5	2	-	-	-	-	-	-	-	-	17	111
16 años	205	67	30	4	3	-	-	-	-	-	-	-	57	366
17 años	296	197	57	16	3	-	-	-	-	-	-	-	74	643
18 años	364	361	124	34	4	-	-	-	-	-	-	-	78	965
19 años	336	526	218	69	14	5	2	1	-	-	-	-	91	1.262
20 años	225	636	355	110	26	14	4	-	1	-	1	108	1.480	
21 años	139	660	509	184	32	13	9	4	3	-	-	111	1.664	
22 años	72	633	715	258	48	26	7	3	1	1	1	91	1.856	
23 años	55	566	952	394	67	27	5	8	1	-	-	65	2.140	
24 años	31	457	1.326	572	78	36	8	2	1	2	-	68	2.581	
25 años	19	298	1.746	866	112	54	15	5	2	-	1	69	3.187	
26 años	13	184	2.051	1.307	163	64	11	7	3	-	-	46	3.849	
27 años	10	120	2.164	2.027	212	52	21	6	2	-	1	56	4.671	
28 años	8	77	1.996	2.889	327	78	20	7	4	2	-	48	5.456	
29 años	2	43	1.574	3.823	450	114	27	11	3	2	-	39	6.088	
30 años	2	35	986	4.571	652	158	44	15	5	-	-	52	6.520	
31 años	-	30	607	4.626	837	222	47	10	4	1	1	34	6.419	
32 años	1	27	365	4.382	1.224	265	61	13	8	2	1	30	6.379	
33 años	2	15	209	3.421	1.509	356	67	27	3	2	1	32	5.644	
34 años	-	7	172	2.605	1.836	365	91	27	12	6	1	30	5.152	
35 años	-	5	112	1.623	1.809	490	93	29	9	3	-	29	4.202	
36 años	-	4	69	846	1.631	574	99	29	9	2	-	33	3.296	
37 años	1	9	52	514	1.254	604	133	28	13	2	1	21	2.632	
38 años	-	1	34	324	810	638	99	26	13	7	-	26	1.978	
39 años	1	1	20	170	408	502	110	37	9	3	3	20	1.284	
40 años	1	-	10	96	214	393	99	31	8	4	-	7	863	
41 años	-	1	9	54	72	251	91	22	5	1	-	12	518	
42 años	-	1	3	31	33	133	85	18	2	2	-	8	316	
43 años	-	1	1	9	16	57	42	9	5	-	-	2	142	
44 años	-	-	-	5	11	13	38	5	1	2	1	-	76	
45 años	-	-	1	3	4	6	22	8	3	2	-	2	51	
46 años	-	-	-	-	3	2	7	2	-	-	-	-	14	
47 años	-	-	-	2	-	2	3	1	2	-	-	-	10	
48 años	-	-	-	1	-	2	-	4	-	-	-	1	8	
49 años	-	-	-	-	-	1	1	-	-	-	-	-	2	
50 y más años	-	-	-	-	-	-	-	2	1	-	-	2	5	
Total	1.866	4.990	16.473	35.838	13.862	5.517	1.361	397	133	46	13	1.365	81.861	

FUENTE: IEA. Movimiento Natural de la Población

1. Población y migraciones

1.3.3. Nacidos vivos según sexo del nacido y edad de la madre por estado civil y provincia de residencia de la madre. Año 2002

	Almería		Cádiz		Córdoba		Granada	
	Casada	No casada	Casada	No casada	Casada	No casada	Casada	No casada
Niñas								
Edad de la madre								
13 años	-	-	-	1	-	-	-	-
14 años	1	2	-	2	-	-	-	2
15 años	-	4	-	8	-	3	-	6
16 años	5	7	1	33	2	8	-	21
17 años	6	35	1	47	5	25	5	23
18 años	10	39	13	85	13	22	9	35
19 años	15	48	15	98	12	39	23	43
20 años	24	63	25	107	28	24	23	61
21 años	45	55	43	117	26	23	43	47
22 años	60	59	60	99	37	23	58	44
23 años	67	46	70	82	65	31	66	40
24 años	78	54	110	79	77	28	87	44
25 años	120	39	142	76	133	22	134	39
26 años	125	40	222	72	180	22	149	33
27 años	152	38	266	66	222	17	203	38
28 años	163	42	353	66	256	13	239	24
29 años	193	33	395	50	288	14	261	33
30 años	208	46	416	47	294	8	298	39
31 años	202	24	472	56	304	23	256	24
32 años	184	33	441	55	267	14	266	30
33 años	165	20	383	41	231	16	252	26
34 años	129	17	368	30	242	12	237	30
35 años	142	23	292	45	201	13	197	15
36 años	86	18	225	27	152	7	123	21
37 años	68	9	178	23	103	8	114	16
38 años	50	7	137	35	88	10	103	12
39 años	36	11	95	23	61	10	51	13
40 años	22	5	52	11	37	1	52	5
41 años	14	3	24	11	22	1	34	2
42 años	11	2	14	3	13	1	15	4
43 años	8	-	7	5	6	1	8	2
44 años	1	-	2	1	4	-	3	1
45 años	3	1	3	1	3	-	2	-
46 años	-	-	2	-	-	-	1	1
47 años	-	-	-	-	-	-	1	1
48 años	1	1	-	-	-	-	1	1
49 años	-	-	-	-	-	-	-	-
53 años	-	-	-	1	-	-	-	-
54 años	-	-	-	-	-	-	-	1
Total	2.394	824	4.827	1.503	3.372	439	3.314	777

Huelva		Jaén		Málaga		Sevilla		Andalucía		
Casada	No casada	Casada	No casada	Casada	No casada	Casada	No casada	Casada	No casada	
-	-	-	-	-	-	-	-	-	1	Niñas
-	-	-	2	-	2	-	5	1	15	Edad de la madre
-	2	-	4	-	13	1	10	1	50	13 años
-	12	2	11	2	39	7	30	19	161	14 años
2	24	6	15	5	35	9	71	39	275	15 años
4	21	12	18	14	62	30	83	105	365	16 años
13	32	10	22	22	73	43	102	153	457	17 años
17	41	31	27	29	105	49	93	226	521	18 años
33	25	28	26	58	102	81	98	357	493	19 años
31	32	53	21	72	100	96	71	467	449	20 años
42	29	74	23	98	80	118	88	600	419	21 años
59	28	102	20	124	86	182	79	819	418	22 años
55	37	115	21	184	81	234	72	1.117	387	23 años
92	30	151	22	224	96	352	79	1.495	394	24 años
129	29	196	19	308	96	436	65	1.912	368	25 años
152	21	214	13	346	82	602	64	2.325	325	26 años
176	13	245	16	441	92	678	64	2.677	315	27 años
170	23	211	17	469	90	753	58	2.819	328	28 años
174	18	195	9	459	71	739	72	2.801	297	29 años
167	16	206	10	506	74	751	48	2.788	280	30 años
139	14	213	10	436	81	641	57	2.460	265	31 años
120	13	183	10	406	60	574	58	2.259	230	32 años
111	9	147	10	289	73	470	43	1.849	231	33 años
69	9	113	7	247	52	390	39	1.405	180	34 años
55	7	94	8	197	43	305	43	1.114	157	35 años
43	14	53	4	149	41	200	38	823	161	36 años
24	7	51	3	71	29	132	20	521	116	37 años
22	5	28	2	46	19	92	23	351	71	38 años
11	2	19	-	25	14	43	10	192	43	39 años
10	2	15	-	16	8	20	12	114	32	40 años
2	1	1	1	16	4	13	2	61	16	41 años
2	3	4	-	7	2	8	5	31	12	42 años
-	1	1	-	1	3	2	2	15	8	43 años
-	-	-	-	1	-	2	-	6	1	44 años
-	-	-	-	1	-	2	-	4	1	45 años
-	-	1	-	-	-	-	1	3	3	46 años
-	-	-	-	-	1	-	-	-	1	47 años
-	-	-	-	-	-	-	-	-	1	48 años
-	-	-	-	-	-	-	-	-	1	49 años
-	-	-	-	-	-	-	-	-	1	53 años
-	-	-	-	-	-	-	-	-	1	54 años
1.924	520	2.774	371	5.269	1.809	8.055	1.605	31.929	7.848	Total

CONTINÚA →

1. Población y migraciones

1.3.3. Nacidos vivos según sexo del nacido y edad de la madre por estado civil y provincia de residencia de la madre. Año 2002

	Almería		Cádiz		Córdoba		Granada	
	Casada	No casada	Casada	No casada	Casada	No casada	Casada	No casada
Niños								
Edad de la madre								
13 años	-	1	-	-	-	-	-	1
14 años	-	-	-	2	-	-	-	1
15 años	-	7	-	10	-	9	-	6
16 años	1	14	-	39	2	12	1	12
17 años	8	20	2	49	12	17	5	31
18 años	11	30	5	84	14	26	11	47
19 años	29	45	16	95	16	25	18	53
20 años	29	47	21	94	28	34	31	44
21 años	33	50	35	106	38	30	51	51
22 años	48	59	47	79	47	28	62	63
23 años	60	59	83	91	78	21	80	43
24 años	78	43	122	105	113	29	94	36
25 años	95	44	201	83	150	21	133	42
26 años	135	50	247	71	185	18	179	36
27 años	159	39	305	53	253	11	217	32
28 años	184	32	349	67	266	30	252	43
29 años	204	32	420	62	283	16	273	32
30 años	197	41	454	49	303	17	306	35
31 años	215	29	488	46	339	10	309	22
32 años	209	25	464	48	327	20	285	25
33 años	160	24	413	45	282	9	268	30
34 años	139	25	377	26	247	10	262	26
35 años	128	24	320	38	198	9	204	32
36 años	90	19	243	45	152	4	170	25
37 años	92	15	168	28	98	12	152	21
38 años	50	11	152	21	70	7	100	13
39 años	37	10	75	26	42	10	55	11
40 años	27	8	60	12	34	5	44	6
41 años	10	2	30	13	25	9	38	5
42 años	14	3	15	6	11	1	19	4
43 años	6	1	8	1	6	-	6	3
44 años	3	1	3	2	2	-	3	-
45 años	1	1	4	-	2	-	2	1
46 años	-	-	2	-	1	-	-	-
47 años	-	-	-	-	-	-	-	1
48 años	1	1	-	-	-	-	-	-
49 años	-	-	-	-	-	-	-	-
51 años	-	1	-	-	-	-	-	-
53 años	-	-	-	-	-	-	-	-
Total	2.453	813	5.129	1.496	3.624	450	3.630	833

FUENTE: IEA. Movimiento Natural de la Población

Huelva		Jaén		Málaga		Sevilla		Andalucía		
Casada	No casada	Casada	No casada	Casada	No casada	Casada	No casada	Casada	No casada	
-	-	-	-	-	-	-	-	-	2	Niños
-	-	-	2	-	3	-	4	-	12	Edad de la madre
-	3	-	3	1	5	1	15	2	58	13 años
1	11	2	20	1	32	2	36	10	176	14 años
1	17	8	24	9	51	16	59	61	268	15 años
7	30	9	25	10	79	25	82	92	403	16 años
8	40	17	27	25	79	49	110	178	474	17 años
14	38	27	16	35	95	62	118	247	486	18 años
18	34	34	27	51	77	82	97	342	472	19 años
35	29	49	21	73	92	91	117	452	488	20 años
40	37	60	18	99	98	147	107	647	474	21 años
66	29	100	11	136	92	192	98	901	443	22 años
93	27	128	15	223	103	236	89	1.259	424	23 años
93	26	156	25	237	85	349	68	1.581	379	24 años
114	21	213	17	311	92	483	71	2.055	336	25 años
144	19	238	20	420	86	587	69	2.440	366	26 años
161	20	239	16	489	96	701	52	2.770	326	27 años
206	27	264	18	525	91	773	67	3.028	345	28 años
166	18	276	16	482	78	760	67	3.035	286	29 años
192	25	229	10	482	109	781	80	2.969	342	30 años
151	19	204	15	482	88	671	58	2.631	288	31 años
139	12	195	5	410	74	655	61	2.424	239	32 años
102	12	144	10	296	60	489	56	1.881	241	33 años
87	11	117	4	274	59	370	41	1.503	208	34 años
52	10	112	6	221	40	303	31	1.198	163	35 años
56	6	58	8	152	38	218	34	856	138	36 años
26	4	51	2	103	30	138	27	527	120	37 años
20	3	36	1	63	20	89	13	373	68	38 años
14	3	15	5	41	14	49	10	222	61	39 años
9	3	5	2	25	13	32	8	130	40	40 años
4	3	4	-	6	4	8	5	48	17	41 años
2	1	1	-	8	2	4	1	26	7	42 años
2	-	1	-	7	-	7	-	26	2	43 años
1	-	1	-	-	1	1	-	6	1	44 años
-	1	-	-	2	-	1	-	3	2	45 años
-	-	-	-	-	-	-	-	1	1	46 años
-	-	-	-	-	-	-	1	-	1	47 años
-	-	-	-	1	-	-	-	1	1	48 años
-	1	-	-	-	-	-	-	-	1	49 años
										50 años
										51 años
										52 años
										53 años
2.024	540	2.993	389	5.700	1.886	8.372	1.752	33.925	8.159	Total

1. Población y migraciones

1.3.4. Nacidos vivos según sexo del nacido y nacionalidad de la madre por provincia de residencia de la madre. Año 2002

	Almería	Cádiz	Córdoba	Granada	Huelva	Jaén	Málaga	Sevilla	Andalucía
Niñas									
Unión Europea	2.697	6.184	3.717	3.942	2.369	3.087	6.610	9.483	38.089
Alemania	4	7	1	5	1	-	23	7	48
Austria	-	-	-	1	-	-	3	-	4
Bélgica	1	-	-	3	-	-	8	1	13
Dinamarca	-	1	-	1	-	-	3	1	6
España	2.676	6.160	3.711	3.913	2.357	3.083	6.396	9.451	37.747
Finlandia	-	-	-	-	-	-	4	-	4
Francia	2	4	2	4	2	2	22	5	43
Irlanda	-	-	-	1	-	-	4	-	5
Italia	2	2	-	2	1	-	8	4	19
Países Bajos	2	2	-	1	-	-	12	-	17
Portugal	1	-	1	2	7	1	7	7	26
Reino Unido	9	7	2	9	-	1	102	6	136
Suecia	-	1	-	-	1	-	18	1	21
Resto de Europa	147	10	13	32	12	4	65	15	298
Armenia	-	-	1	-	-	-	-	-	1
Bielorrusia	-	-	1	-	-	-	-	-	1
Bulgaria	3	3	-	2	1	-	5	-	14
Croacia	-	-	-	-	-	-	1	-	1
Eslovaquia	1	-	-	-	-	-	2	-	3
Estonia	-	-	-	-	1	-	2	-	3
Georgia	-	-	-	1	-	-	-	-	1
Hungría	1	-	-	-	1	-	3	-	5
Letonia	-	-	-	1	-	-	1	-	2
Lituania	31	-	2	3	3	-	1	-	40
Macedonia	-	1	-	-	-	-	-	-	1
Malta	-	-	-	-	-	-	-	1	1
Moldova	-	-	-	-	-	-	2	-	2
Noruega	-	1	-	-	-	-	1	1	3
Polonia	-	2	1	1	1	-	5	4	14
República Checa	-	-	-	-	1	-	1	-	2
Rumanía	53	3	5	15	2	2	5	1	86
Rusia	49	-	1	7	-	1	14	3	75
Suiza	1	-	-	1	-	-	3	-	5
Ucrania	8	-	2	1	2	1	19	4	37
Yugoslavia	-	-	-	-	-	-	-	1	1
África	221	55	22	49	25	17	142	49	580
Argelia	4	1	-	1	2	-	2	3	13
Cabo Verde	-	1	-	-	-	-	-	1	2
Gambia	1	-	-	-	-	-	-	-	1
Ghana	3	-	-	-	-	-	1	-	4
Guinea	1	-	-	-	-	-	1	-	2
Guinea Bissau	4	-	-	-	-	-	-	-	4
Kenia	-	-	-	1	-	-	-	-	1
Madagascar	-	-	-	-	-	-	-	1	1
Mali	2	-	-	-	-	-	-	-	2
Marruecos	191	40	19	45	21	15	129	33	493
Mauricio	-	-	-	-	1	-	-	-	1
Mauritania	-	3	-	-	-	1	1	-	5
Nigeria	1	9	3	-	-	-	5	6	24
Santo Tomé y Príncipe	-	-	-	1	-	-	-	-	1
Senegal	13	1	-	1	1	1	2	4	23

CONTINÚA →

1.3.4. Nacidos vivos según sexo del nacido y nacionalidad de la madre por provincia de residencia de la madre. Año 2002

CONTINUACIÓN

	Almería	Cádiz	Córdoba	Granada	Huelva	Jaén	Málaga	Sevilla	Andalucía
Sierra Leona	1	-	-	-	-	-	-	1	2
Sudáfrica	-	-	-	-	-	-	1	-	1
América del Norte	3	47	1	6	-	2	9	12	80
Canadá	-	1	-	-	-	-	-	2	3
Estados Unidos de América	1	45	-	1	-	-	4	7	58
México	2	1	1	5	-	2	5	3	19
América Central	4	4	2	7	3	2	16	7	45
Belice	-	-	-	1	-	-	-	-	1
Costa Rica	-	-	-	-	-	-	1	1	2
Cuba	1	4	1	3	2	1	7	3	22
Guatemala	-	-	-	-	-	-	1	-	1
Honduras	-	-	-	-	-	-	1	1	2
Nicaragua	-	-	1	-	-	-	1	-	2
República Dominicana	3	-	-	3	1	1	5	2	15
América del Sur	140	18	49	41	34	27	189	73	571
Argentina	21	3	4	9	3	1	57	10	108
Bolivia	-	1	1	2	-	-	3	-	7
Brasil	4	4	-	-	3	1	14	12	38
Chile	-	-	-	1	1	-	2	1	5
Colombia	25	6	20	9	15	16	60	21	172
Ecuador	87	2	23	16	11	8	42	21	210
Paraguay	-	-	-	-	-	-	-	1	1
Perú	2	2	-	2	1	-	4	5	16
Uruguay	-	-	-	1	-	-	3	1	5
Venezuela	1	-	1	1	-	1	4	1	9
Asia	6	12	7	14	1	6	46	21	113
Corea del Norte	-	-	-	-	-	-	-	1	1
China	5	8	6	5	1	2	23	16	66
Emiratos Arabes Unidos	-	-	-	-	-	-	1	-	1
Filipinas	-	2	-	-	-	-	8	1	11
India	-	-	-	-	-	-	3	-	3
Indonesia	-	-	-	1	-	-	-	-	1
Iraq	-	-	-	-	-	-	1	-	1
Israel	-	-	-	-	-	1	2	-	3
Japón	-	1	1	5	-	-	3	1	11
Jordania	-	1	-	-	-	-	1	-	2
Líbano	-	-	-	-	-	-	1	-	1
Países sin relaciones diplomáticas	1	-	-	-	-	-	-	-	1
Pakistán	-	-	-	-	-	3	-	-	3
Siria	-	-	-	3	-	-	2	1	6
Turquía	-	-	-	-	-	-	1	-	1
Yemen	-	-	-	-	-	-	-	1	1
Apátridas	-	-	-	-	-	-	1	-	1
Total	3.218	6.330	3.811	4.091	2.444	3.145	7.078	9.660	39.777
Niños									
Unión Europea	2.792	6.476	3.974	4.302	2.481	3.300	7.109	9.908	40.342
Alemania	3	3	-	3	1	1	24	7	42
Austria	-	-	-	-	-	-	3	-	3
Bélgica	-	1	-	1	1	-	10	2	15
Dinamarca	-	1	-	1	-	-	3	-	5
España	2.765	6.445	3.970	4.266	2.467	3.295	6.860	9.868	39.936

CONTINÚA →

1. Población y migraciones

1.3.4. Nacidos vivos según sexo del nacido y nacionalidad de la madre por provincia de residencia de la madre. Año 2002

CONTINUACIÓN

	Almería	Cádiz	Córdoba	Granada	Huelva	Jaén	Málaga	Sevilla	Andalucía
Finlandia	-	-	-	-	-	-	6	1	7
Francia	9	6	-	11	-	2	32	11	71
Grecia	-	-	-	-	1	-	-	-	1
Irlanda	1	-	-	1	-	-	8	-	10
Italia	2	2	-	2	-	1	18	4	29
Países Bajos	1	3	-	1	-	1	19	-	25
Portugal	1	2	1	2	11	-	8	7	32
Reino Unido	10	12	3	12	-	-	104	6	147
Suecia	-	1	-	2	-	-	14	2	19
Resto de Europa	143	10	18	25	10	14	69	19	308
Armenia	-	-	2	-	-	-	1	1	4
Bielorrusia	-	-	-	1	1	-	2	-	4
Bulgaria	3	-	1	-	2	-	4	-	10
Croacia	-	-	-	-	-	-	3	-	3
Eslovaquia	-	-	-	-	1	-	-	-	1
Eslovenia	-	-	-	1	-	-	-	-	1
Estonia	-	-	-	-	1	-	2	-	3
Hungría	3	-	-	-	-	-	1	-	4
Letonia	-	-	-	-	-	1	-	-	1
Lituania	24	1	1	2	-	1	1	-	30
Malta	-	-	-	1	-	-	-	-	1
Moldovia	-	-	-	-	-	-	1	-	1
Noruega	-	-	-	-	-	-	4	-	4
Polonia	1	4	1	1	1	-	6	1	15
República Checa	1	1	-	1	-	-	-	1	4
Rumanía	56	2	9	13	3	10	6	7	106
Rusia	47	-	3	4	-	2	24	3	83
Suiza	-	-	-	-	-	-	3	-	3
Ucrania	8	2	1	1	1	-	11	4	28
Yugoslavia	-	-	-	-	-	-	-	1	1
Países sin relaciones diplomáticas	-	-	-	-	-	-	-	1	1
África	178	52	26	48	36	23	149	49	561
Angola	-	-	1	-	-	-	-	-	1
Argelia	2	1	2	1	4	3	2	4	19
Camerún	-	-	-	-	-	-	1	-	1
Costa de Marfil	1	-	-	-	-	-	-	-	1
Egipto	-	-	-	-	-	-	2	-	2
Ghana	1	-	1	-	-	-	1	-	3
Guinea Bissau	15	-	-	-	-	-	-	-	15
Guinea Ecuatorial	-	-	-	-	-	-	1	-	1
Kenia	-	1	-	-	-	-	-	-	1
Marruecos	150	40	21	42	29	20	127	39	468
Mauritania	-	-	-	-	-	-	2	1	3
Niger	-	2	-	-	-	-	-	-	2
Nigeria	2	8	1	-	1	-	8	2	22
República Centro Africana	-	-	-	-	-	-	1	-	1
Senegal	7	-	-	5	2	-	2	3	19
Sudáfrica	-	-	-	-	-	-	2	-	2
América del Norte	4	49	1	1	-	1	8	19	83
Canadá	-	-	-	-	-	-	1	1	2
Estados Unidos de América	2	48	1	1	-	-	6	17	75
México	2	1	-	-	-	1	1	1	6

CONTINÚA →

**1.3.4. Nacidos vivos según sexo del nacido y nacionalidad de la madre por provincia de residencia de la madre.
Año 2002**

CONTINUACIÓN

	Almería	Cádiz	Córdoba	Granada	Huelva	Jaén	Málaga	Sevilla	Andalucía
América Central	4	8	3	6	3	5	24	10	63
Belice	-	1	-	-	-	-	-	-	1
Cuba	1	3	1	4	1	2	16	8	36
Dominica	1	-	-	1	-	-	1	1	4
Honduras	-	-	-	-	-	1	1	-	2
El Salvador	-	-	-	-	-	-	1	-	1
Guatemala	-	-	1	-	-	-	1	1	3
República Dominicana	2	4	1	1	2	2	4	-	16
América del Sur	141	25	43	77	33	37	177	96	629
Argentina	22	3	-	19	1	3	49	5	102
Bolivia	3	2	-	3	-	-	1	1	10
Brasil	3	4	3	1	-	2	15	11	39
Chile	1	1	-	-	-	-	2	-	4
Colombia	28	10	12	22	14	14	58	38	196
Ecuador	81	4	22	30	17	15	39	33	241
Paraguay	-	-	-	-	-	-	1	2	3
Perú	1	1	2	1	-	3	-	5	13
Uruguay	-	-	1	-	-	-	5	-	6
Venezuela	2	-	3	1	1	-	7	1	15
Asia	4	4	9	4	1	2	49	22	95
China	4	4	8	3	-	1	28	15	63
Filipinas	-	-	-	-	-	1	11	1	13
India	-	-	-	-	-	-	2	-	2
Irán	-	-	-	-	-	-	2	-	2
Israel	-	-	-	-	-	-	1	-	1
Japón	-	-	-	-	-	-	1	5	6
Jordania	-	-	-	1	-	-	1	-	2
Kuwait	-	-	-	-	-	-	-	1	1
Líbano	-	-	-	-	-	-	1	-	1
Pakistán	-	-	-	-	-	-	-	-	-
Siria	-	-	1	-	1	-	1	-	3
Yemen	-	-	-	-	-	-	1	-	1
Oceanía	-	1	-	-	-	-	-	1	2
Australia	-	1	-	-	-	-	-	1	2
Apátridas	-	-	-	-	-	-	1	-	1
Total	3.266	6.625	4.074	4.463	2.564	3.382	7.586	10.124	42.084

FUENTE: IEA. Movimiento Natural de la Población

1. Población y migraciones

1.3.5.G. Evolución del indicador coyuntural de fecundidad por provincia de residencia de la madre. Años 1975-2002

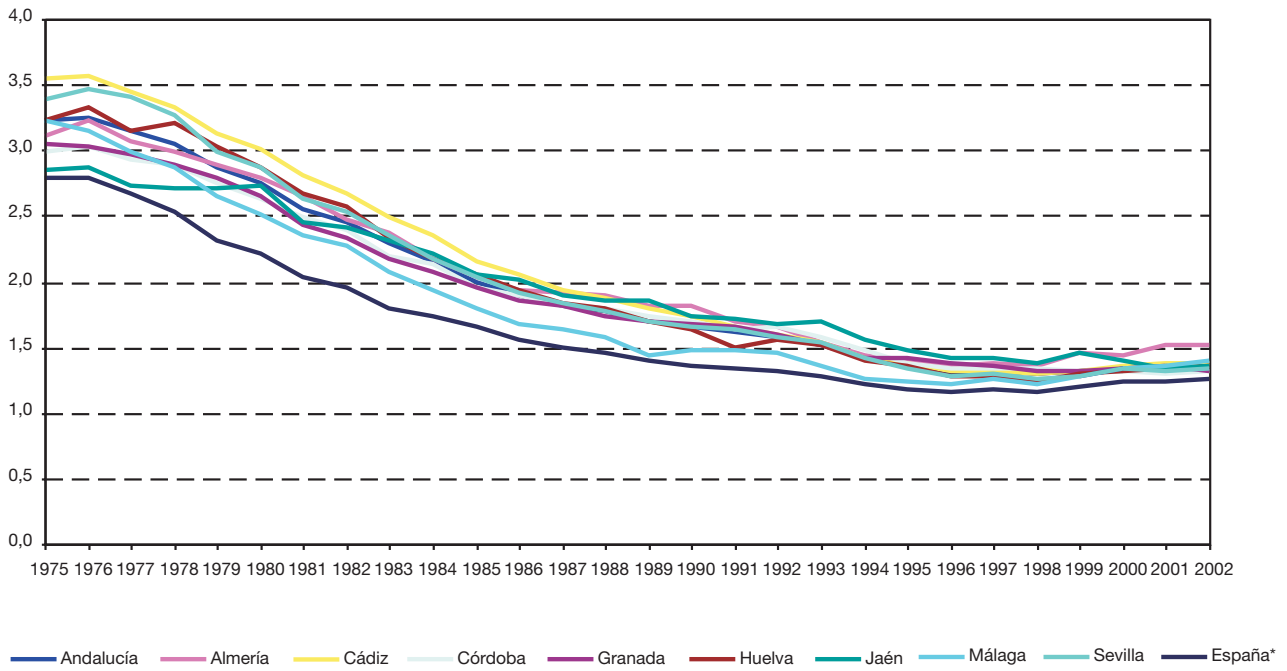

FUENTES: INE. Movimiento Natural de la Población 1975-1995
IEA. Movimiento Natural de la Población 1996-2002

*Dato provisional para el año 2002.

1.3.6.G. Evolución de la edad media a la maternidad por provincia de residencia de la madre. Años 1975-2002

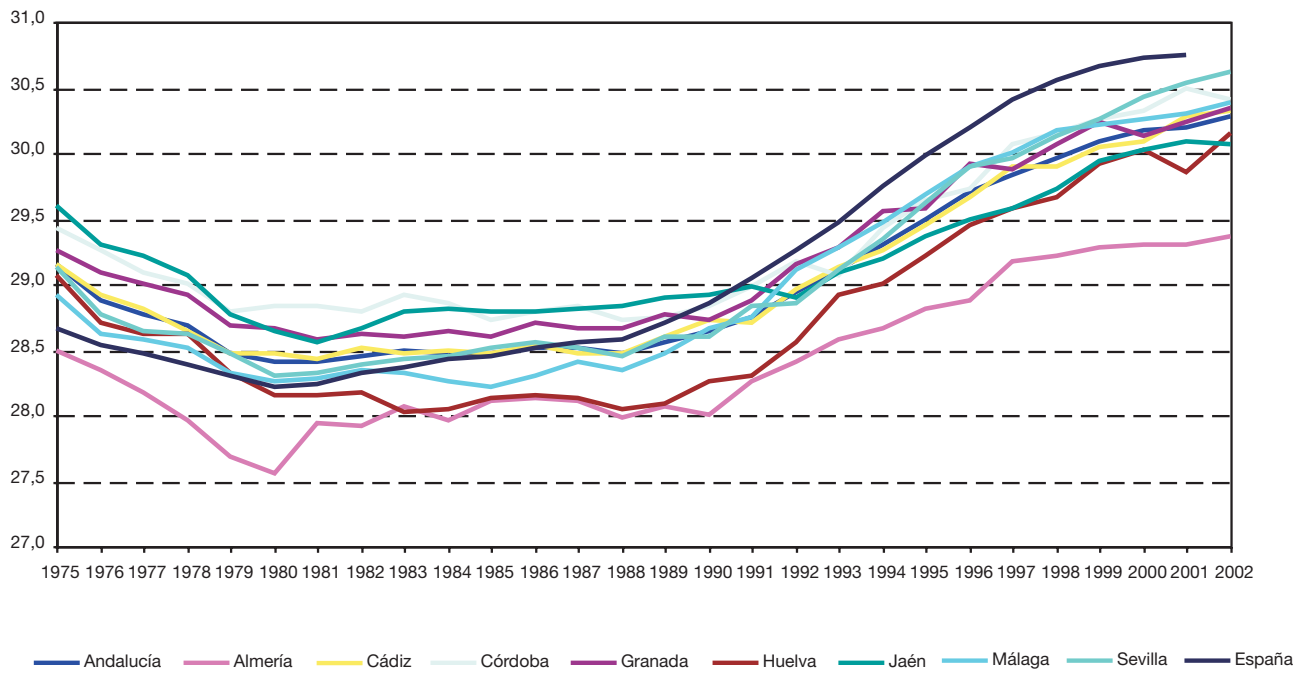

FUENTES: INE. Movimiento Natural de la Población 1975-1995
IEA. Movimiento Natural de la Población 1996-2002

1. Población y migraciones

1.3.7. Evolución del número de defunciones por sexo y provincia de residencia. Años 1975-2002

	Andalucía		Almería		Cádiz		Córdoba		Granada	
	Mujeres	Hombres	Mujeres	Hombres	Mujeres	Hombres	Mujeres	Hombres	Mujeres	Hombres
1975	23.983	26.027	1.661	1.713	3.293	3.704	2.953	2.972	3.000	3.097
1976	24.642	26.637	1.652	1.650	3.380	3.709	2.904	3.151	3.022	3.135
1977	23.208	25.736	1.638	1.606	3.209	3.826	2.654	2.987	2.905	3.094
1978	24.178	26.444	1.614	1.765	3.276	3.714	2.911	3.040	2.855	3.180
1979	23.508	25.744	1.597	1.631	3.064	3.602	2.775	2.933	2.906	2.980
1980	23.916	25.477	1.617	1.591	3.275	3.544	2.884	3.110	2.948	2.976
1981	23.883	26.293	1.577	1.650	3.109	3.666	2.983	3.091	3.023	3.080
1982	23.574	25.848	1.486	1.519	3.179	3.693	2.729	2.996	2.836	3.090
1983	24.430	26.128	1.542	1.632	3.202	3.633	2.898	3.048	2.969	3.163
1984	23.852	26.667	1.395	1.563	3.306	3.764	2.867	3.144	2.974	3.281
1985	24.665	27.519	1.538	1.658	3.273	3.908	2.948	3.236	2.930	3.243
1986	24.853	27.394	1.594	1.710	3.270	3.877	3.048	3.261	3.081	3.261
1987	25.002	27.493	1.587	1.742	3.384	3.856	2.922	3.199	2.969	3.257
1988	25.581	28.146	1.617	1.785	3.439	3.945	3.119	3.155	3.082	3.317
1989	25.516	28.653	1.693	1.891	3.362	3.947	3.061	3.357	3.061	3.419
1990	25.931	29.506	1.576	1.919	3.598	4.328	3.017	3.385	3.191	3.265
1991	26.302	29.829	1.717	1.876	3.552	4.330	3.216	3.522	3.128	3.534
1992	25.461	29.197	1.589	1.852	3.440	4.087	3.016	3.305	2.992	3.466
1993	26.916	30.027	1.688	1.972	3.628	4.259	3.269	3.522	3.257	3.505
1994	26.473	29.768	1.692	1.894	3.577	4.066	3.203	3.488	3.143	3.501
1995	27.006	30.803	1.679	1.990	3.801	4.503	3.330	3.544	3.084	3.528
1996	27.511	31.129	1.848	2.083	3.731	4.606	3.176	3.494	3.302	3.657
1997	27.513	30.601	1.792	2.070	3.797	4.285	3.210	3.409	3.241	3.603
1998	28.753	32.366	1.804	2.093	3.860	4.433	3.432	3.703	3.490	3.888
1999	29.327	32.827	1.827	2.288	3.963	4.645	3.398	3.592	3.529	3.946
2000	28.718	31.658	1.817	2.142	3.925	4.498	3.310	3.439	3.391	3.743
2001	28.346	31.598	1.825	2.254	3.778	4.464	3.301	3.493	3.292	3.643
2002*	29.170	32.529	1.992	2.302	3.916	4.479	3.460	3.642	3.472	3.875

FUENTES: INE. Movimiento Natural de la Población 1975-1995
IEA. Movimiento Natural de la Población 1996-2002

*Los datos de España son provisionales.

Huelva		Jaén		Málaga		Sevilla		España		
Mujeres	Hombres	Mujeres	Hombres	Mujeres	Hombres	Mujeres	Hombres	Mujeres	Hombres	
1.852	2.092	2.579	2.752	3.660	4.087	4.985	5.610	142.721	155.471	1975
1.976	2.069	2.715	2.875	3.591	4.155	5.402	5.893	143.028	155.979	1976
1.870	1.917	2.457	2.666	3.486	3.941	4.989	5.699	140.454	153.870	1977
1.967	2.045	2.573	2.749	3.594	4.191	5.388	5.760	141.240	155.541	1978
1.895	1.993	2.499	2.688	3.615	4.192	5.157	5.725	137.640	153.573	1979
1.856	2.010	2.472	2.666	3.572	3.989	5.292	5.591	137.119	152.225	1980
1.787	1.951	2.552	2.719	3.592	4.146	5.260	5.990	138.949	154.437	1981
1.846	1.966	2.479	2.620	3.657	4.137	5.362	5.827	135.607	151.048	1982
1.810	2.002	2.685	2.758	3.844	4.098	5.480	5.794	144.194	158.375	1983
1.820	1.876	2.602	2.769	3.682	4.340	5.206	5.930	140.894	158.515	1984
1.890	1.941	2.693	2.827	3.851	4.546	5.542	6.160	147.698	164.834	1985
1.786	1.885	2.689	2.849	3.831	4.483	5.554	6.068	147.452	162.961	1986
1.834	1.912	2.619	2.850	4.027	4.615	5.660	6.062	146.182	163.891	1987
1.903	2.030	2.767	2.914	3.901	4.675	5.753	6.325	150.703	168.734	1988
1.846	2.018	2.584	2.818	4.051	4.748	5.858	6.455	152.432	172.364	1989
1.842	2.050	2.713	3.005	4.137	4.820	5.857	6.734	156.363	176.779	1990
1.825	1.988	2.644	2.875	4.202	4.947	6.018	6.757	158.347	179.344	1991
1.926	2.058	2.530	2.750	4.098	4.856	5.870	6.823	154.428	177.087	1992
1.969	2.075	2.570	2.993	4.317	5.008	6.218	6.693	159.149	180.512	1993
1.919	2.078	2.578	2.970	4.379	5.069	5.982	6.702	158.318	179.924	1994
1.938	2.030	2.627	2.962	4.247	5.203	6.300	7.043	161.739	184.488	1995
1.943	2.160	2.699	2.931	4.531	5.321	6.281	6.877	164.548	186.901	1996
1.968	2.145	2.716	2.997	4.559	5.138	6.230	6.954	164.426	185.095	1997
1.999	2.190	2.785	3.256	4.680	5.412	6.703	7.391	170.293	190.218	1998
2.050	2.206	2.824	3.239	4.839	5.377	6.897	7.534	175.847	195.255	1999
2.101	2.126	2.760	3.084	4.838	5.396	6.576	7.230	170.923	189.468	2000
2.086	2.134	2.681	3.090	4.763	5.397	6.620	7.123	170.417	189.714	2001
1.947	2.165	2.760	3.154	4.799	5.603	6.824	7.309	174.364	192.174	2002*

1. Población y migraciones

1.3.8. Defunciones según edad cumplida y año de nacimiento por sexo y provincia de residencia. Año 2002

Edad	Año de nacimiento	Almería		Cádiz		Córdoba		Granada	
		Mujeres	Hombres	Mujeres	Hombres	Mujeres	Hombres	Mujeres	Hombres
0	2002	13	25	31	28	14	15	8	17
	2001	1	5	5	5	2	2	-	3
1	2001	3	-	-	-	2	2	4	1
	2000	-	-	-	2	-	-	4	-
2	2000	-	2	1	-	-	2	-	-
	1999	-	1	2	-	-	-	-	-
3	1999	2	-	-	-	2	-	1	1
	1998	-	1	1	-	1	1	-	2
4	1998	-	-	-	1	1	-	-	-
	1997	-	1	-	1	-	-	1	-
5	1997	-	1	-	2	2	-	1	-
	1996	-	-	2	-	-	1	-	-
6	1996	-	-	1	-	-	-	1	1
	1995	-	-	-	2	1	1	1	-
7	1995	-	-	1	2	-	-	-	-
	1994	1	-	1	1	-	-	-	1
8	1994	-	-	1	-	1	-	-	-
	1993	2	-	1	1	-	-	1	-
9	1993	1	-	1	1	-	2	-	-
	1992	-	-	-	-	1	-	-	-
10	1992	1	-	1	-	-	1	-	-
	1991	1	-	-	-	-	-	-	-
11	1991	-	-	-	-	2	1	-	-
	1990	-	-	-	-	-	-	-	1
12	1990	2	1	1	1	1	-	-	-
	1989	-	-	-	-	-	-	1	-
13	1989	1	1	-	1	-	1	1	-
	1988	1	-	-	-	1	1	-	-
14	1988	-	1	2	3	-	-	-	1
	1987	-	1	1	3	-	1	-	-
15	1987	1	-	1	2	1	-	-	1
	1986	3	3	-	-	-	-	-	-
16	1986	1	-	2	2	-	1	-	-
	1985	-	2	1	2	2	3	1	2
17	1985	-	2	-	2	-	-	-	1
	1984	-	2	1	2	-	2	-	2
18	1984	-	-	1	1	-	3	-	5
	1983	-	2	-	2	-	-	-	1
19	1983	-	2	3	2	-	2	-	2
	1982	-	2	1	1	1	1	1	2
20	1982	-	5	3	5	-	1	1	-
	1981	-	5	2	6	1	2	2	5
21	1981	-	2	-	5	-	3	-	-
	1980	2	5	-	6	1	1	1	4
22	1980	3	4	1	2	-	3	1	2
	1979	2	2	-	3	-	3	1	3
23	1979	2	2	3	4	1	4	1	3
	1978	2	3	2	5	-	1	1	6
24	1978	2	3	-	3	1	-	1	1
	1977	1	1	1	6	1	1	-	5
25	1977	-	5	1	3	2	2	-	2
	1976	-	-	1	1	-	2	1	1
26	1976	1	5	-	4	-	3	-	2
	1975	-	3	2	4	-	3	1	5

Huelva		Jaén		Málaga		Sevilla		Andalucía		Año de nacimiento	Edad
Mujeres	Hombres	Mujeres	Hombres	Mujeres	Hombres	Mujeres	Hombres	Mujeres	Hombres		
8	5	9	13	36	43	40	45	159	191	2002	0
-	2	1	2	5	3	2	5	16	27	2001	
-	-	-	1	1	1	3	3	13	8	2001	1
-	1	2	-	-	4	2	2	8	9	2000	
-	-	-	-	1	-	1	1	3	5	2000	2
-	1	3	1	-	3	1	1	6	7	1999	
-	-	1	-	-	1	-	2	6	4	1999	3
-	2	-	-	-	-	-	2	2	8	1998	
-	-	1	1	-	1	1	1	3	4	1998	4
1	-	-	1	1	1	1	3	3	7	1997	
-	-	-	-	1	1	1	-	5	4	1997	5
-	-	-	-	-	-	1	-	3	1	1996	
-	1	-	-	-	2	-	2	2	6	1996	6
1	1	-	-	-	-	1	-	4	4	1995	
-	-	-	1	-	-	-	2	1	5	1995	7
-	-	-	-	-	-	1	1	3	3	1994	
-	1	-	-	-	-	2	-	4	1	1994	8
-	-	-	-	-	1	1	-	5	2	1993	
-	-	-	-	-	1	-	-	2	4	1993	9
1	-	-	-	-	-	-	2	2	2	1992	
-	-	-	-	2	3	-	-	4	4	1992	10
-	-	-	1	2	1	2	-	5	2	1991	
-	1	-	-	1	-	-	1	3	3	1991	11
-	-	-	-	-	1	-	1	-	3	1990	
-	-	-	-	2	1	1	2	7	5	1990	12
-	-	-	-	1	-	-	2	2	2	1989	
-	-	-	-	-	-	-	1	2	4	1989	13
-	-	1	-	-	-	1	-	4	1	1988	
-	-	-	-	-	1	1	-	3	6	1988	14
-	2	-	-	-	-	-	1	1	8	1987	
1	1	-	-	-	-	-	1	4	5	1987	15
1	2	1	2	-	2	-	3	5	12	1986	
-	1	1	-	-	3	1	1	5	8	1986	16
-	2	1	1	2	2	-	5	7	19	1985	
-	-	-	-	-	2	-	6	-	13	1985	17
-	1	-	-	1	2	-	1	2	12	1984	
1	-	-	1	-	7	1	7	3	24	1984	18
1	-	1	3	-	4	4	4	6	16	1983	
-	2	-	3	2	3	1	4	6	20	1983	19
-	2	-	-	-	2	2	2	5	12	1982	
-	1	-	5	1	2	-	3	5	22	1982	20
-	2	1	3	1	5	3	4	10	32	1981	
1	-	1	1	2	4	1	3	5	18	1981	21
-	3	1	-	3	3	2	9	10	31	1980	
-	-	1	2	2	4	2	6	10	23	1980	22
1	2	1	1	1	4	-	5	6	23	1979	
-	2	-	3	1	3	4	3	12	24	1979	23
2	2	2	2	-	4	2	9	11	32	1978	
-	2	-	4	-	3	1	1	5	17	1978	24
-	-	1	1	1	4	-	5	5	23	1977	
1	3	1	1	-	7	1	4	6	27	1977	25
-	-	2	1	-	9	1	4	5	18	1976	
-	-	-	4	-	3	1	6	2	27	1976	26
-	-	2	3	2	4	1	6	8	28	1975	

CONTINÚA →

1. Población y migraciones

1.3.8. Defunciones según edad cumplida y año de nacimiento por sexo y provincia de residencia. Año 2002

		Almería		Cádiz		Córdoba		Granada	
		Mujeres	Hombres	Mujeres	Hombres	Mujeres	Hombres	Mujeres	Hombres
27	1975	1	2	-	2	-	4	-	5
	1974	-	7	2	3	1	-	3	4
28	1974	-	5	2	5	1	4	1	2
	1973	1	7	-	2	1	2	-	5
29	1973	-	6	3	5	2	8	1	4
	1972	3	3	2	9	1	2	1	5
30	1972	1	6	4	4	2	2	3	2
	1971	4	2	1	7	-	6	-	3
31	1971	-	5	1	4	1	5	1	1
	1970	-	5	2	1	-	4	2	3
32	1970	1	3	-	7	2	1	3	5
	1969	1	1	-	5	1	4	1	3
33	1969	-	6	1	8	-	2	4	8
	1968	2	2	-	2	4	3	2	2
34	1968	-	3	1	4	2	2	1	6
	1967	1	4	3	13	1	6	2	11
35	1967	1	2	2	6	3	7	2	4
	1966	-	8	1	10	1	7	3	5
36	1966	1	4	-	12	2	4	2	5
	1965	1	5	6	9	2	5	1	3
37	1965	3	5	2	7	1	2	2	5
	1964	5	8	5	7	3	5	1	4
38	1964	3	4	3	7	4	4	2	7
	1963	2	3	1	10	1	4	2	6
39	1963	2	4	3	9	-	5	3	7
	1962	2	3	3	14	3	6	4	6
40	1962	1	3	1	11	2	6	2	4
	1961	3	6	3	9	2	9	2	7
41	1961	3	6	3	12	1	8	6	4
	1960	-	5	8	8	3	1	2	6
42	1960	3	8	5	9	5	4	4	8
	1959	-	8	3	8	3	4	3	9
43	1959	1	3	6	15	1	7	1	7
	1958	4	6	3	17	1	8	4	4
44	1958	2	5	5	14	1	10	4	6
	1957	2	4	7	19	5	9	7	12
45	1957	1	6	6	11	1	12	1	4
	1956	4	1	7	18	3	7	5	9
46	1956	1	6	3	14	-	15	1	7
	1955	2	6	7	6	3	5	3	6
47	1955	-	9	10	15	3	7	2	9
	1954	3	11	6	5	4	10	3	14
48	1954	3	4	6	5	3	11	5	14
	1953	3	6	8	15	3	4	5	8
49	1953	3	7	5	17	6	12	5	5
	1952	7	3	7	13	7	6	4	10
50	1952	8	7	4	19	5	6	4	11
	1951	2	7	7	13	2	10	2	9
51	1951	4	10	6	13	5	12	3	8
	1950	1	8	6	18	2	8	4	20
52	1950	4	4	11	13	5	10	8	13
	1949	5	8	8	13	3	8	6	4
53	1949	3	9	4	25	7	14	4	8
	1948	9	7	9	14	3	11	12	14
54	1948	1	11	11	32	5	22	5	21
	1947	1	12	7	18	7	20	5	9

Huelva		Jaén		Málaga		Sevilla		Andalucía			
Mujeres	Hombres	Mujeres	Hombres	Mujeres	Hombres	Mujeres	Hombres	Mujeres	Hombres		
2	2	3	3	3	1	2	6	11	25	1975	27
-	1	-	-	3	4	2	7	11	26	1974	
1	3	1	2	2	2	1	6	9	29	1974	28
-	1	-	3	3	8	2	10	7	38	1973	
-	1	-	1	2	2	2	6	10	33	1973	29
-	4	1	4	3	5	1	8	12	40	1972	
-	1	1	2	2	4	3	9	16	30	1972	30
-	4	1	4	2	3	4	5	12	34	1971	
-	-	2	3	2	5	4	9	11	32	1971	31
-	3	2	4	-	9	4	6	10	35	1970	
-	10	1	4	3	4	1	5	11	39	1970	32
-	2	1	4	4	9	-	8	8	36	1969	
1	2	2	5	1	5	3	3	12	39	1969	33
3	3	2	3	2	7	4	13	19	35	1968	
-	2	-	3	3	16	6	9	13	45	1968	34
-	4	4	4	2	14	1	17	14	73	1967	
2	4	-	4	3	3	2	9	15	39	1967	35
1	1	2	1	1	9	3	11	12	52	1966	
-	4	1	4	5	11	5	6	16	50	1966	36
1	1	3	4	5	15	5	14	24	56	1965	
1	6	1	1	2	14	3	5	15	45	1965	37
1	5	2	3	7	11	2	14	26	57	1964	
1	2	2	4	1	12	7	18	23	58	1964	38
4	2	3	4	5	11	4	10	22	50	1963	
4	5	2	8	5	14	6	11	25	63	1963	39
3	7	2	7	4	6	4	14	25	63	1962	
4	5	3	6	5	13	6	17	24	65	1962	40
2	4	3	7	3	10	5	19	23	71	1961	
5	6	1	3	3	15	6	16	28	70	1961	41
3	4	3	3	7	14	8	17	34	58	1960	
1	-	3	12	3	19	5	13	29	73	1960	42
-	6	-	4	4	8	1	15	14	62	1959	
3	3	1	9	6	8	5	20	24	72	1959	43
3	5	2	8	8	9	9	13	34	70	1958	
1	6	-	8	7	13	6	20	26	82	1958	44
-	11	1	1	8	12	13	18	43	86	1957	
-	5	2	7	6	7	5	19	22	71	1957	45
1	3	2	4	6	9	1	15	29	66	1956	
1	4	2	3	6	16	13	17	27	82	1956	46
2	2	1	4	2	13	3	27	23	69	1955	
-	3	2	8	12	11	8	18	37	80	1955	47
2	10	4	5	7	17	6	24	35	96	1954	
2	3	2	7	4	12	10	20	35	76	1954	48
3	10	1	8	4	15	6	21	33	87	1953	
5	10	2	8	9	15	5	18	40	92	1953	49
2	1	5	8	5	13	11	23	48	77	1952	
2	6	2	8	10	18	3	23	38	98	1952	50
3	5	1	7	7	24	8	30	32	105	1951	
1	5	3	7	8	16	17	25	47	96	1951	51
-	7	2	6	10	15	14	31	39	113	1950	
1	8	2	5	4	28	12	23	47	104	1950	52
1	2	1	9	5	20	14	21	43	85	1949	
3	9	6	8	6	29	12	34	45	136	1949	53
1	14	4	8	8	19	16	37	62	124	1948	
3	6	7	9	11	21	16	41	59	163	1948	54
2	6	5	11	8	20	9	34	44	130	1947	

CONTINÚA →

1. Población y migraciones

1.3.8. Defunciones según edad cumplida y año de nacimiento por sexo y provincia de residencia. Año 2002

		Almería		Cádiz		Córdoba		Granada	
		Mujeres	Hombres	Mujeres	Hombres	Mujeres	Hombres	Mujeres	Hombres
55	1947	4	3	8	17	3	9	11	12
	1946	7	6	6	23	3	11	4	18
56	1946	4	9	12	15	2	16	5	14
	1945	3	10	11	26	3	22	8	14
57	1945	5	13	6	27	6	17	13	16
	1944	3	9	8	22	6	21	4	13
58	1944	5	11	7	27	7	20	5	13
	1943	5	18	11	35	5	8	6	14
59	1943	4	7	5	22	8	16	3	21
	1942	2	8	15	28	6	18	9	18
60	1942	3	11	19	32	22	15	3	21
	1941	6	11	14	21	4	8	7	23
61	1941	2	13	10	30	7	21	12	30
	1940	4	14	9	28	8	19	7	18
62	1940	11	14	17	51	15	13	14	19
	1939	3	11	11	45	5	19	9	25
63	1939	7	11	17	29	12	15	13	23
	1938	8	12	20	32	11	17	19	19
64	1938	8	12	18	47	12	23	18	22
	1937	8	25	21	43	13	27	7	24
65	1937	5	21	17	45	15	29	12	32
	1936	9	17	17	52	14	30	22	29
66	1936	9	32	18	42	18	34	17	34
	1935	8	13	23	40	23	33	25	39
67	1935	13	18	20	64	14	40	28	38
	1934	16	23	20	44	24	33	23	36
68	1934	17	24	31	48	21	36	22	37
	1933	20	24	26	51	28	28	16	48
69	1933	13	29	29	65	28	37	23	51
	1932	15	27	23	62	22	48	32	71
70	1932	16	25	37	69	30	54	24	52
	1931	12	27	37	54	28	50	26	65
71	1931	23	30	38	68	25	50	24	51
	1930	12	31	46	64	24	45	22	53
72	1930	17	28	43	79	29	55	28	72
	1929	17	35	37	87	26	51	51	67
73	1929	22	32	38	70	34	70	35	57
	1928	20	43	31	79	47	64	41	70
74	1928	27	37	65	82	37	57	41	67
	1927	23	37	53	74	33	54	39	56
75	1927	19	39	53	80	34	59	47	68
	1926	21	37	52	61	49	66	37	80
76	1926	31	39	56	86	60	54	54	66
	1925	23	46	64	83	47	53	50	63
77	1925	34	48	58	76	41	65	59	74
	1924	26	44	45	65	51	44	60	75
78	1924	35	46	67	69	47	81	71	77
	1923	21	39	64	70	43	79	41	71
79	1923	15	22	65	59	53	78	59	78
	1922	45	40	45	78	59	60	68	67
80	1922	44	44	84	64	73	73	82	76
	1921	37	42	61	86	54	72	76	64
81	1921	36	33	80	63	78	61	70	70
	1920	26	31	103	68	68	70	61	63
82	1920	42	32	86	64	74	68	67	78
	1919	26	25	76	44	76	63	69	45

Huelva		Jaén		Málaga		Sevilla		Andalucía			
Mujeres	Hombres	Mujeres	Hombres	Mujeres	Hombres	Mujeres	Hombres	Mujeres	Hombres		
2	10	2	8	12	25	5	31	47	115	1947	55
4	8	-	4	12	24	14	31	50	125	1946	
2	5	2	12	12	32	11	36	50	139	1946	56
2	8	8	19	13	36	17	26	65	161	1945	
2	12	4	8	13	23	17	46	66	162	1945	57
3	9	10	13	13	25	12	31	59	143	1944	
8	16	4	17	13	33	12	26	61	163	1944	58
3	13	1	14	17	45	15	61	63	208	1943	
6	10	5	16	14	49	23	50	68	191	1943	59
5	14	4	15	10	37	13	38	64	176	1942	
4	12	6	13	12	35	17	42	86	181	1942	60
7	7	8	16	9	38	11	42	66	166	1941	
6	4	8	15	15	35	14	46	74	194	1941	61
2	11	6	24	13	54	25	58	74	226	1940	
5	26	10	27	15	62	31	47	118	259	1940	62
3	14	7	11	13	28	20	43	71	196	1939	
4	15	6	16	16	44	25	46	100	199	1939	63
4	19	6	20	13	33	15	49	96	201	1938	
11	13	6	18	20	43	18	52	111	230	1938	64
9	13	10	38	20	48	23	47	111	265	1937	
5	15	7	24	25	57	29	78	115	301	1937	65
9	20	9	22	22	49	36	82	138	301	1936	
10	17	6	23	24	71	31	78	133	331	1936	66
10	24	11	29	18	55	36	75	154	308	1935	
10	27	20	25	28	71	39	90	172	373	1935	67
12	28	13	35	21	66	36	66	165	331	1934	
9	15	8	36	35	73	43	75	186	344	1934	68
11	33	19	25	24	70	54	89	198	368	1933	
13	37	12	38	42	81	50	107	210	445	1933	69
13	31	21	36	45	77	41	100	212	452	1932	
18	38	14	32	37	90	49	88	225	448	1932	70
12	24	14	45	36	76	51	97	216	438	1931	
12	35	27	43	49	80	63	113	261	470	1931	71
20	26	25	46	46	82	66	98	261	445	1930	
15	32	26	43	47	81	64	94	269	484	1930	72
22	23	21	53	53	100	68	92	295	508	1929	
18	33	35	49	43	66	63	117	288	494	1929	73
22	38	27	45	46	84	83	107	317	530	1928	
23	32	22	59	58	68	83	111	356	513	1928	74
22	38	35	52	41	62	63	124	309	497	1927	
27	29	33	57	65	88	88	119	366	539	1927	75
23	43	30	57	69	84	75	126	356	554	1926	
34	37	37	63	67	105	96	103	435	553	1926	76
30	39	39	62	79	83	87	115	419	544	1925	
25	31	51	62	74	124	131	151	473	631	1925	77
21	36	33	58	85	68	76	107	397	497	1924	
31	31	42	78	92	101	114	119	499	602	1924	78
40	29	44	58	88	111	120	142	461	599	1923	
31	32	41	67	82	102	125	141	471	579	1923	79
49	48	60	66	76	97	133	125	535	581	1922	
30	45	62	66	101	94	128	130	604	592	1922	80
30	38	68	62	72	71	132	119	530	554	1921	
33	34	56	55	83	92	137	134	573	542	1921	81
53	43	47	51	99	90	127	126	584	542	1920	
38	24	61	61	97	97	148	118	613	542	1920	82
40	37	64	56	86	71	133	92	570	433	1919	

CONTINÚA →

1. Población y migraciones

1.3.8. Defunciones según edad cumplida y año de nacimiento por sexo y provincia de residencia. Año 2002

		Almería		Cádiz		Córdoba		Granada	
		Mujeres	Hombres	Mujeres	Hombres	Mujeres	Hombres	Mujeres	Hombres
83	1919	44	25	65	54	58	44	72	52
	1918	33	34	65	68	62	51	53	53
84	1918	35	22	83	59	68	55	63	49
	1917	30	26	101	51	73	40	94	58
85	1917	44	34	70	35	62	55	75	54
	1916	36	31	70	36	82	44	72	49
86	1916	43	28	70	42	82	49	64	36
	1915	48	34	75	36	72	44	64	51
87	1915	52	28	80	48	81	42	69	36
	1914	43	17	79	42	73	47	78	50
88	1914	42	27	71	41	71	46	73	42
	1913	37	20	83	28	67	37	57	36
89	1913	34	17	81	33	75	37	58	39
	1912	36	19	55	27	55	34	67	35
90	1912	36	12	60	31	65	41	63	26
	1911	46	17	51	21	66	29	61	21
91	1911	24	13	46	21	66	28	53	26
	1910	43	15	75	18	55	20	60	17
92	1910	25	21	43	19	59	25	43	20
	1909	32	12	38	20	50	15	54	23
93	1909	20	12	42	11	53	20	33	24
	1908	15	5	37	14	46	10	44	13
94	1908	20	4	32	7	32	16	31	11
	1907	13	5	26	5	33	13	21	11
95	1907	19	4	20	4	29	17	24	7
	1906	9	1	16	6	33	10	20	7
96	1906	9	5	13	5	26	9	16	10
	1905	9	5	25	5	19	5	17	3
97	1905	13	2	10	8	13	5	7	6
	1904	6	3	14	1	12	3	7	4
98	1904	4	2	13	3	6	7	11	-
	1903	6	-	9	-	9	3	13	1
99	1903	3	3	4	3	6	4	3	1
	1902	4	1	8	2	8	-	6	4
100									
y más	1902	8	1	16	2	14	2	13	4
	<1902	6	-	8	-	12	4	8	5
Total		1.992	2.302	3.916	4.479	3.460	3.642	3.472	3.875

FUENTE: IEA. Movimiento Natural de la Población

Huelva		Jaén		Málaga		Sevilla		Andalucía			
Mujeres	Hombres	Mujeres	Hombres	Mujeres	Hombres	Mujeres	Hombres	Mujeres	Hombres		
40	24	61	33	92	74	135	95	567	401	1919	83
41	32	56	37	86	62	132	94	528	431	1918	
39	36	62	41	98	72	168	89	616	423	1918	84
29	21	62	34	107	71	137	95	633	396	1917	
42	37	49	45	81	76	128	86	551	422	1917	85
27	20	64	36	113	56	125	76	589	348	1916	
37	19	50	38	93	63	130	79	569	354	1916	86
43	25	52	42	79	49	122	85	555	366	1915	
38	24	49	46	112	57	156	92	637	373	1915	87
42	28	48	26	105	51	161	81	629	342	1914	
40	20	58	35	97	46	148	70	600	327	1914	88
40	20	59	33	91	42	141	50	575	266	1913	
44	20	52	19	96	35	145	49	585	249	1913	89
44	19	53	15	82	34	132	43	524	226	1912	
39	16	52	31	87	35	141	45	543	237	1912	90
41	13	58	31	75	34	110	46	508	212	1911	
35	16	50	28	79	44	131	36	484	212	1911	91
36	15	47	26	79	28	106	43	501	182	1910	
29	8	45	23	67	29	81	44	392	189	1910	92
27	14	41	10	60	20	77	39	379	153	1909	
16	5	41	13	49	13	72	26	326	124	1909	93
23	13	36	9	45	18	67	34	313	116	1908	
19	10	35	17	33	15	48	22	250	102	1908	94
24	8	27	17	42	10	55	18	241	87	1907	
19	7	27	9	25	10	49	17	212	75	1907	95
14	4	19	7	19	7	33	10	163	52	1906	
7	3	18	6	14	5	38	7	141	50	1906	96
5	2	18	5	24	14	29	8	146	47	1905	
8	2	10	7	16	8	23	11	100	49	1905	97
9	2	10	5	15	6	19	6	92	30	1904	
5	1	12	6	13	1	22	4	86	24	1904	98
5	2	8	1	11	1	21	7	82	15	1903	
5	1	3	3	11	1	23	4	58	20	1903	99
6	1	4	1	5	3	15	4	56	16	1902	
											100
7	1	10	2	17	4	23	3	108	19	1902	y más
7	1	14	2	13	5	20	5	88	22	<1902	
1.947	2.165	2.760	3.154	4.799	5.603	6.824	7.309	29.170	32.529		Total

1. Población y migraciones

1.3.9. Defunciones según nacionalidad por sexo y provincia de residencia. Año 2002

	Mujeres								Andalucía
	Almería	Cádiz	Córdoba	Granada	Huelva	Jaén	Málaga	Sevilla	
Unión Europea									
Alemania	3	2	1	4	1	-	50	5	66
Austria	-	-	-	-	-	-	1	1	2
Bélgica	1	1	-	7	-	-	18	1	28
Dinamarca	-	-	-	2	1	-	10	-	13
España	1.951	3.888	3.454	3.437	1.931	2.757	4.480	6.795	28.693
Finlandia	-	-	-	-	-	-	6	-	6
Francia	1	2	-	5	-	-	13	5	26
Grecia	-	-	-	-	-	-	1	1	2
Irlanda	1	-	-	-	-	-	3	1	5
Italia	1	1	1	-	-	-	11	-	14
Luxemburgo	-	-	-	-	-	-	-	-	-
Países Bajos	-	-	-	-	-	-	14	-	14
Portugal	-	1	-	1	12	-	3	1	18
Reino Unido	14	12	-	5	-	-	138	4	173
Suecia	-	-	-	-	-	-	10	-	10
Total	1.972	3.907	3.456	3.461	1.945	2.757	4.758	6.814	29.070
Resto de Europa									
Albania	-	-	-	1	-	-	-	-	1
Andorra	-	-	-	-	-	-	-	-	-
Bosnia-Herzegovina	-	-	-	-	-	-	-	-	-
Bulgaria	-	-	-	-	1	-	1	-	2
Croacia	-	-	-	-	-	-	-	-	-
Estonia	-	-	-	-	-	-	-	-	-
Georgia	-	-	-	-	-	-	-	-	-
Hungría	1	-	-	1	-	-	-	-	2
Liechtenstein	-	-	-	-	-	-	-	-	-
Lituania	-	-	-	1	-	-	-	-	1
Macedonia	-	-	-	-	-	-	-	-	-
Malta	-	-	-	-	-	-	-	-	-
Noruega	-	-	-	-	-	-	3	-	3
Polonia	-	-	-	-	-	-	1	-	1
Rumanía	-	-	-	-	-	-	-	-	-
Rusia	2	-	-	-	-	-	2	-	4
San Marino	-	1	-	-	-	-	-	-	1
Suiza	-	-	-	-	-	-	2	-	2
Ucrania	1	-	-	-	1	-	1	-	3
Yugoslavia	-	-	-	-	-	-	-	-	-
Total	4	1	-	3	2	-	10	-	20
África									
Argelia	1	-	-	-	-	-	-	-	1
Camerún	-	-	-	-	-	-	-	-	-
Costa de Marfil	-	-	-	-	-	-	-	-	-
Djibouti	-	-	-	-	-	-	-	-	-
Gambia	-	1	-	-	-	-	-	-	1
Ghana	-	-	-	-	-	-	-	-	-
Guinea Bissau	1	-	-	-	-	-	-	-	1
Mali	-	-	-	-	-	-	-	-	-
Marruecos	8	2	1	1	-	-	6	2	20
Nigeria	-	-	-	-	-	-	-	-	-
Senegal	-	-	-	-	-	-	-	-	-
Zaire	-	-	-	-	-	-	-	-	-
Total	10	3	1	1	-	-	6	2	23

Hombres

Almería	Cádiz	Córdoba	Granada	Huelva	Jaén	Málaga	Sevilla	Andalucía	
12	7	2	9	2	-	77	4	113	Unión Europea
-	-	-	-	-	-	3	-	3	Alemania
5	-	-	3	-	-	13	-	21	Austria
1	-	-	1	-	-	19	1	22	Bélgica
2.191	4.436	3.636	3.820	2.138	3.146	5.014	7.273	31.654	Dinamarca
-	-	-	-	-	-	28	1	29	España
5	1	-	3	1	-	23	2	35	Finlandia
-	-	-	-	-	-	-	-	-	Francia
-	2	-	-	-	-	6	-	8	Grecia
4	4	-	3	2	-	9	-	22	Irlanda
-	-	-	-	-	-	-	-	-	Italia
3	-	-	1	-	-	28	3	35	Luxemburgo
-	-	-	-	9	-	3	2	14	Países Bajos
30	15	-	11	-	-	254	-	310	Portugal
1	-	-	1	-	-	20	-	22	Reino Unido
2.252	4.465	3.638	3.852	2.152	3.146	5.497	7.286	32.288	Suecia
									Total
-	-	-	-	-	-	-	-	-	Resto de Europa
-	-	-	1	-	-	-	-	1	Albania
-	-	-	-	-	-	1	-	1	Andorra
-	-	-	1	-	-	-	-	1	Bosnia-Herzegovina
-	1	-	-	-	-	2	-	3	Bulgaria
-	-	1	-	-	-	-	-	1	Croacia
-	-	-	-	-	-	1	-	1	Estonia
-	-	-	-	-	-	1	-	1	Georgia
-	-	-	1	-	-	-	-	1	Hungría
5	-	-	-	2	-	-	-	7	Liechtenstein
-	-	1	-	-	-	-	-	1	Lituania
-	-	-	-	-	1	1	-	2	Macedonia
-	1	-	2	-	-	18	-	21	Malta
-	-	-	1	-	-	1	-	2	Noruega
2	-	-	-	1	-	-	1	4	Polonia
-	-	-	-	-	-	2	-	2	Rumanía
-	-	-	-	-	-	-	-	-	Rusia
-	-	-	-	-	-	6	-	6	San Marino
1	1	-	-	2	-	1	-	5	Suiza
-	-	-	-	-	-	1	-	1	Ucrania
8	3	2	6	5	1	35	1	61	Yugoslavia
									Total
1	-	-	1	1	1	2	1	7	África
-	-	-	-	-	-	1	-	1	Argelia
1	-	-	-	-	-	-	-	1	Camerún
-	-	-	1	-	-	-	-	1	Costa de Marfil
-	-	-	-	-	-	-	-	-	Djibouti
1	-	1	-	-	-	-	-	2	Gambia
1	-	-	-	-	-	-	-	1	Ghana
1	-	-	-	-	-	-	-	1	Guinea Bissau
31	5	1	8	5	3	19	4	76	Mali
-	-	-	-	-	-	1	-	1	Marruecos
1	-	-	-	-	-	-	-	1	Nigeria
-	-	-	-	-	-	1	-	1	Senegal
37	5	2	10	6	4	24	5	93	Zaire
									Total

CONTINÚA →

1. Población y migraciones

1.3.9. Defunciones según nacionalidad por sexo y provincia de residencia. Año 2002

	Mujeres								Andalucía
	Almería	Cádiz	Córdoba	Granada	Huelva	Jaén	Málaga	Sevilla	
América del Norte									
Canadá	-	1	-	-	-	-	4	-	5
Estados Unidos de América	-	-	-	-	-	1	2	-	3
México	-	1	-	-	-	-	-	-	1
Total	-	2	-	-	-	1	6	-	9
América Central									
Barbados	-	-	-	1	-	-	-	-	1
Cuba	-	-	-	-	-	-	-	1	1
Haití	-	-	-	1	-	-	-	-	1
Honduras	-	-	-	-	-	-	-	-	-
Panamá	-	-	-	-	-	-	-	-	-
República Dominicana	-	-	-	1	-	-	-	-	1
Total	-	-	-	3	-	-	-	1	4
América del Sur									
Argentina	2	-	1	1	-	-	9	3	16
Bolivia	-	1	-	-	-	-	1	-	2
Brasil	-	-	-	-	-	1	1	-	2
Chile	-	-	-	-	-	-	1	-	1
Colombia	1	1	-	-	-	-	2	-	4
Ecuador	3	-	-	1	-	1	-	2	7
Paraguay	-	-	-	-	-	-	-	-	-
Perú	-	-	-	1	-	-	-	1	2
Uruguay	-	-	2	-	-	-	-	-	2
Venezuela	-	-	-	-	-	-	-	-	-
Total	6	2	3	3	-	2	14	6	36
Asia									
Arabia Saudita	-	-	-	-	-	-	-	-	-
Birmania	-	-	-	-	-	-	-	-	-
China	-	-	-	-	-	-	2	-	2
Filipinas	-	1	-	-	-	-	1	1	3
India	-	-	-	-	-	-	-	-	-
Irak	-	-	-	-	-	-	-	-	-
Irán	-	-	-	-	-	-	1	-	1
Japón	-	-	-	-	-	-	-	-	-
Jordania	-	-	-	-	-	-	-	-	-
Kuwait	-	-	-	-	-	-	-	-	-
Pakistán	-	-	-	-	-	-	-	-	-
Siría	-	-	-	-	-	-	-	-	-
Turquía	-	-	-	-	-	-	1	-	1
Total	-	1	-	-	-	-	5	1	7
Oceanía									
Australia	-	-	-	-	-	-	-	-	-
Vanuatu	-	-	-	1	-	-	-	-	1
Total	-	-	-	1	-	-	-	-	1

FUENTE: IEA. Movimiento Natural de la Población

Hombres									
Almería	Cádiz	Córdoba	Granada	Huelva	Jaén	Málaga	Sevilla	Andalucía	
-	-	-	1	-	-	3	-	4	América del Norte
-	4	-	-	1	-	15	6	26	Canadá
-	-	-	-	-	-	-	-	-	Estados Unidos de América
-	4	-	1	1	-	18	6	30	México
									Total
-	-	-	-	-	-	-	-	-	América Central
-	-	-	-	-	-	1	1	2	Barbados
-	-	-	-	-	-	-	-	-	Cuba
-	-	-	-	-	-	-	1	1	Haití
-	-	-	-	-	-	1	-	1	Honduras
-	-	-	-	-	-	-	-	-	Panamá
-	-	-	-	-	-	-	-	-	República Dominicana
-	-	-	-	-	-	2	2	4	Total
									América del Sur
2	-	-	2	-	-	3	3	10	Argentina
-	-	-	-	-	-	-	1	1	Bolivia
-	-	-	-	-	-	-	-	-	Brasil
-	-	-	-	-	1	2	-	3	Chile
-	-	-	1	1	-	5	2	9	Colombia
3	1	-	2	-	-	4	-	10	Ecuador
-	-	-	-	-	-	-	1	1	Paraguay
-	-	-	-	-	-	-	1	1	Perú
-	-	-	-	-	-	-	-	-	Uruguay
-	-	-	-	-	-	2	-	2	Venezuela
5	1	-	5	1	1	16	8	37	Total
									Asia
-	-	-	-	-	-	1	-	1	Arabia Saudita
-	-	-	-	-	-	1	-	1	Birmania
-	-	-	-	-	1	1	-	2	China
-	-	-	-	-	-	1	-	1	Filipinas
-	1	-	-	-	-	2	-	3	India
-	-	-	1	-	-	-	-	1	Irak
-	-	-	-	-	-	-	-	-	Irán
-	-	-	-	-	-	1	-	1	Japón
-	-	-	-	-	-	1	-	1	Jordania
-	-	-	-	-	-	1	-	1	Kuwait
-	-	-	-	-	1	-	-	1	Pakistán
-	-	-	-	-	-	-	1	1	Siría
-	-	-	-	-	-	1	-	1	Turquía
-	1	-	1	-	2	10	1	15	Total
									Oceanía
-	-	-	-	-	-	1	-	1	Australia
-	-	-	-	-	-	-	-	-	Vanuatu
-	-	-	-	-	-	1	-	1	Total

1. Población y migraciones

1.3.10. Mortalidad infantil según sexo y número de días vividos por provincia de residencia. Año 2002

	Almería	Cádiz	Córdoba	Granada	Huelva	Jaén	Málaga	Sevilla	Andalucía
Mujeres									
0 días	3	10	2	1	-	-	10	8	34
De 1 a 6 días	5	6	3	1	2	5	12	8	42
De 7 a 28 días	2	9	3	3	-	2	10	11	40
De 29 a 60 días	1	4	4	3	3	1	1	6	23
De 61 a 181 días	2	5	3	-	3	-	7	8	28
De 182 a 364 días	1	2	1	-	-	2	1	1	8
Total	14	36	16	8	8	10	41	42	175
Hombres									
0 días	10	11	6	3	-	2	13	11	56
De 1 a 6 días	7	3	5	3	-	1	11	11	41
De 7 a 28 días	4	12	1	6	3	10	12	13	61
De 29 a 60 días	2	1	3	3	1	-	3	4	17
De 61 a 181 días	5	4	1	1	2	1	5	7	26
De 182 a 364 días	2	2	1	4	1	1	2	4	17
Total	30	33	17	20	7	15	46	50	218

FUENTE: IEA. Movimiento Natural de la Población

1.3.11. Matrimonios con algún cónyuge residente en Andalucía por tipo de celebración y provincia de residencia del matrimonio. Año 2002

	Religión católica	Otra religión	Exclusivamente civil	Total
Andalucía	32.006	110	8.487	40.603
Almería	2.109	4	711	2.824
Cádiz	5.024	24	1.420	6.468
Córdoba	3.414	10	644	4.068
Granada	3.335	7	901	4.243
Huelva	1.974	3	463	2.440
Jaén	2.799	6	382	3.187
Málaga	5.117	28	2.063	7.208
Sevilla	8.234	28	1.903	10.165
Otras provincias	1.264	5	218	1.487
Extranjero	111	2	44	157
Total	33.381	117	8.749	42.247

FUENTE: IEA. Movimiento Natural de la Población

1. Población y migraciones

1.3.12.G. Evolución de la esperanza de vida al nacer por sexo y provincia de residencia. Años 1975-2002

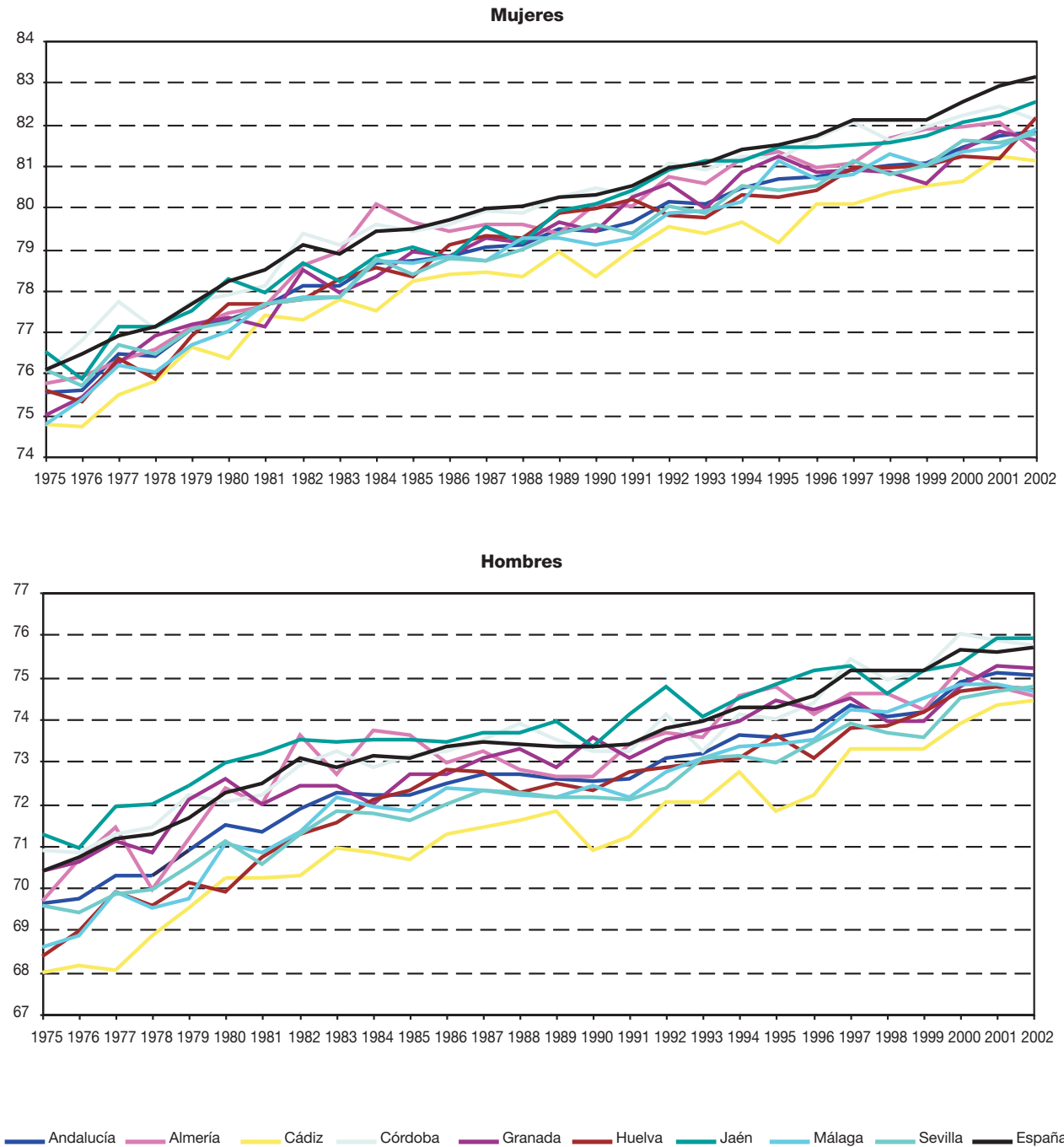

FUENTES: INE. Movimiento Natural de la Población 1975-1995
IEA. Movimiento Natural de la Población 1996-2002

1.3.13.G. Evolución de la tasa de mortalidad infantil por sexo y provincia de residencia. Años 1975-2002

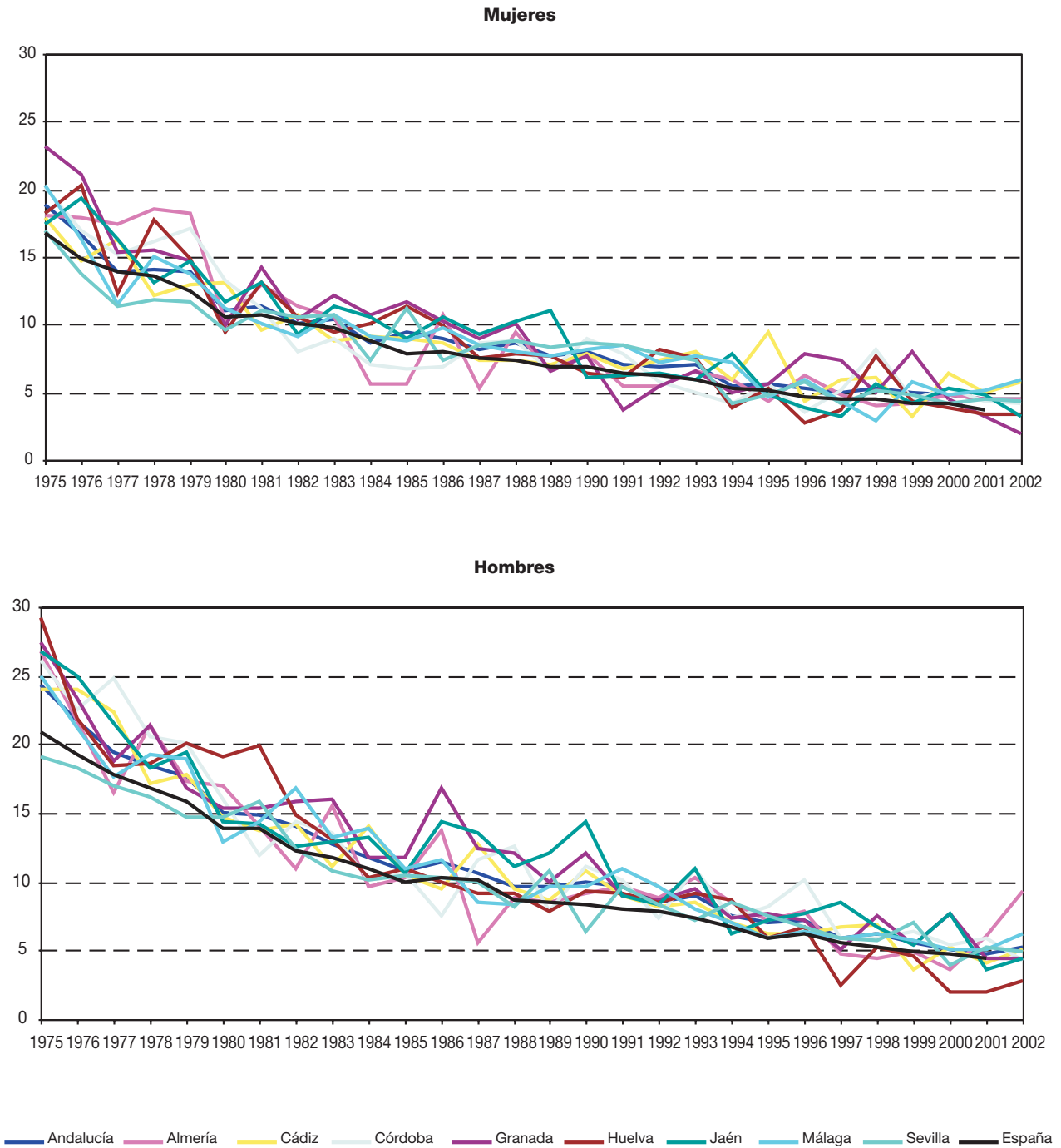

FUENTES: INE. Movimiento Natural de la Población 1975-1995
IEA. Movimiento Natural de la Población 1996-2002

1. Población y migraciones

1.3.14. Evolución del número de matrimonios por sexo y provincia de residencia previa al matrimonio. Años 1976-2002

	Mujeres								Andalucía
	Almería	Cádiz	Córdoba	Granada	Huelva	Jaén	Málaga	Sevilla	
1976	3.041	7.749	5.458	5.222	3.001	4.426	6.433	11.149	46.479
1977	3.041	7.707	5.263	5.476	3.003	4.564	6.914	11.318	47.286
1978	3.202	7.811	5.434	5.391	3.042	4.765	6.843	11.115	47.603
1979	3.072	7.405	5.332	5.442	2.911	4.877	6.869	10.695	46.603
1980	2.846	7.164	4.937	5.038	2.807	4.456	6.165	9.799	43.212
1981	2.696	6.804	4.521	4.872	2.561	4.274	6.021	9.052	40.801
1982	2.615	6.256	4.747	4.581	2.411	4.040	5.991	9.188	39.829
1983	2.761	6.525	4.855	4.910	2.392	4.538	6.068	9.373	41.422
1984	2.626	6.322	4.805	4.993	2.323	4.304	6.029	9.306	40.708
1985	2.612	6.170	4.723	5.081	2.297	4.433	5.987	8.951	40.254
1986	2.748	6.612	5.056	5.128	2.492	4.484	6.352	9.402	42.274
1987	2.931	6.715	5.204	5.309	2.775	4.689	6.679	9.985	44.287
1988	2.858	6.509	5.317	5.436	2.723	4.884	6.363	10.142	44.232
1989	2.818	6.713	5.374	5.338	2.707	4.784	6.739	10.513	44.986
1990	2.766	7.085	5.309	5.199	2.389	4.716	6.862	10.340	44.666
1991	2.717	6.866	5.055	4.973	2.290	4.400	6.815	10.479	43.595
1992	2.662	6.469	4.956	4.862	2.462	4.167	6.343	10.000	41.921
1993	2.485	5.767	4.359	4.462	2.296	3.744	6.123	9.643	38.879
1994	2.614	5.984	4.371	4.476	2.350	3.589	6.100	9.292	38.776
1995	2.570	6.083	4.385	4.386	2.267	3.694	6.402	9.293	39.080
1996	2.549	5.743	4.047	4.216	2.136	3.429	5.856	9.015	36.991
1997	2.503	5.851	4.026	4.236	2.226	3.565	6.049	9.270	37.726
1998	2.614	6.011	4.343	4.264	2.424	3.562	6.506	9.752	39.476
1999	2.699	6.264	4.416	4.337	2.512	3.647	6.788	9.921	40.584
2000	2.730	6.699	4.596	4.657	2.578	3.696	6.983	10.394	42.333
2001	2.722	6.535	4.451	4.462	2.507	3.403	7.254	10.139	41.473
2002	2.810	6.622	4.257	4.361	2.458	3.527	7.208	10.287	41.530

FUENTES: INE. Movimiento Natural de la Población 1975-1995
IEA. Movimiento Natural de la Población 1996-2002

Hombres

Almería	Cádiz	Córdoba	Granada	Huelva	Jaén	Málaga	Sevilla	Andalucía	
2.869	7.684	5.168	4.801	2.828	4.023	6.311	10.866	44.550	1976
2.842	7.646	5.007	5.005	2.890	4.137	6.772	11.078	45.377	1977
3.006	7.747	5.167	5.009	2.966	4.438	6.699	10.846	45.878	1978
2.928	7.334	5.034	5.119	2.877	4.561	6.792	10.462	45.107	1979
2.757	7.021	4.786	4.782	2.746	4.203	6.099	9.645	42.039	1980
2.609	6.731	4.364	4.636	2.504	4.101	5.962	8.874	39.781	1981
2.536	6.165	4.635	4.364	2.358	3.890	5.945	9.015	38.908	1982
2.725	6.493	4.802	4.753	2.408	4.353	6.002	9.131	40.667	1983
2.574	6.277	4.698	4.823	2.326	4.112	6.025	9.100	39.935	1984
2.581	6.157	4.647	4.897	2.287	4.245	5.947	8.808	39.569	1985
2.763	6.596	4.958	4.999	2.481	4.308	6.358	9.269	41.732	1986
2.954	6.646	5.136	5.144	2.780	4.538	6.697	9.794	43.689	1987
2.853	6.427	5.151	5.307	2.705	4.714	6.378	9.964	43.499	1988
2.808	6.682	5.254	5.209	2.704	4.628	6.709	10.318	44.312	1989
2.790	6.970	5.223	5.097	2.397	4.537	6.862	10.279	44.155	1990
2.702	6.735	4.937	4.863	2.304	4.270	6.819	10.382	43.012	1991
2.644	6.411	4.854	4.846	2.436	4.022	6.308	9.906	41.427	1992
2.506	5.648	4.311	4.362	2.284	3.664	6.101	9.533	38.409	1993
2.599	5.867	4.285	4.422	2.328	3.491	6.068	9.192	38.252	1994
2.548	5.997	4.242	4.340	2.251	3.569	6.361	9.151	38.459	1995
2.544	5.655	3.971	4.177	2.134	3.323	5.813	8.905	36.522	1996
2.498	5.700	3.909	4.208	2.206	3.452	6.026	9.202	37.201	1997
2.640	5.867	4.267	4.240	2.412	3.479	6.448	9.679	39.032	1998
2.678	6.168	4.331	4.277	2.486	3.502	6.780	9.828	40.050	1999
2.730	6.614	4.489	4.643	2.589	3.603	6.946	10.303	41.917	2000
2.700	6.408	4.330	4.432	2.508	3.315	7.253	10.045	40.991	2001
2.821	6.547	4.172	4.295	2.468	3.404	7.191	10.170	41.068	2002

1. Población y migraciones

1.3.15. Matrimonios residentes en Andalucía según profesión de los cónyuges por provincia de residencia. Año 2002

	Profesión de la esposa												Total
	01	02	03	04	05	06	07	08	09	10	11	12	
Almería													
Profesión del esposo													
01 Profesionales, técnicos y trabajadores asimilados	169	1	49	18	11	3	12	-	14	9	1	30	317
02 Personal directivo de la administración pública y de las empresas	9	1	6	-	1	-	1	-	-	1	-	1	20
03 Personal administrativo y personal asimilado	68	1	75	13	6	1	7	1	6	13	-	17	208
04 Comerciantes y vendedores	37	1	32	40	15	-	9	-	6	23	-	30	193
05 Personal de los servicios	15	1	15	17	24	1	8	-	1	22	-	10	114
06 Agricultores, ganaderos, arboricultores, pescadores y cazadores	25	-	18	19	13	45	24	-	5	70	-	21	240
07 Trabajadores de la producción y asimilados, conductores de equipos, de transportes y peones (no agrarios)	94	1	81	92	68	9	118	-	21	162	-	88	734
08 Profesionales de las Fuerzas Armadas	15	-	4	2	4	-	2	1	5	7	-	4	44
09 Estudiantes	2	-	1	-	-	-	-	-	1	-	-	1	5
10 Personas dedicadas a las labores del hogar	-	-	-	-	-	-	-	-	-	-	-	-	-
11 Jubilados, retirados, pensionistas y rentistas	2	-	3	-	-	1	1	-	1	7	1	3	19
12 Personas que no pueden ser clasificadas	29	-	19	10	9	3	10	-	3	16	-	850	949
Total	465	6	303	211	151	63	192	2	63	330	2	1.055	2.843
Cádiz													
Profesión del esposo													
01 Profesionales, técnicos y trabajadores asimilados	355	5	115	65	57	1	30	-	12	54	-	17	711
02 Personal directivo de la administración pública y de las empresas	9	3	5	-	2	-	-	-	1	7	-	1	28
03 Personal administrativo y personal asimilado	100	1	138	44	40	2	13	2	10	53	-	14	417
04 Comerciantes y vendedores	75	-	81	141	78	1	18	-	10	108	1	15	528
05 Personal de los servicios	58	1	56	63	156	7	17	-	12	121	1	18	510
06 Agricultores, ganaderos, arboricultores, pescadores y cazadores	14	-	14	17	30	52	8	-	4	109	-	7	255
07 Trabajadores de la producción y asimilados, conductores de equipos, de transportes y peones (no agrarios)	161	2	254	253	416	40	111	3	30	657	-	76	2.003
08 Profesionales de las Fuerzas Armadas	66	-	49	45	35	1	9	34	15	75	-	6	335
09 Estudiantes	3	-	2	1	2	-	1	-	2	-	-	-	11
10 Personas dedicadas a las labores del hogar	-	-	-	1	-	-	1	-	-	-	-	-	2
11 Jubilados, retirados, pensionistas y rentistas	3	-	1	1	2	-	-	-	-	18	4	1	30
12 Personas que no pueden ser clasificadas	16	1	16	5	26	1	3	3	1	799	-	821	1.692
Total	860	13	731	636	844	105	211	42	97	2.001	6	976	6.522
Córdoba													
Profesión del esposo													
01 Profesionales, técnicos y trabajadores asimilados	345	7	124	32	30	2	12	-	16	34	-	6	608
02 Personal directivo de la administración pública y de las empresas	34	8	33	11	7	2	5	1	4	16	-	1	122
03 Personal administrativo y personal asimilado	94	5	176	47	35	3	19	-	8	54	-	9	450
04 Comerciantes y vendedores	70	6	100	123	44	7	29	-	10	59	-	5	453
05 Personal de los servicios	32	1	41	26	77	2	5	1	4	43	-	7	239
06 Agricultores, ganaderos, arboricultores, pescadores y cazadores	21	-	37	27	25	74	23	-	7	165	-	4	383
07 Trabajadores de la producción y asimilados, conductores de equipos, de transportes y peones (no agrarios)	130	8	264	218	217	58	203	-	24	412	-	38	1.572
08 Profesionales de las Fuerzas Armadas	9	-	20	12	9	1	5	9	4	19	-	2	90
09 Estudiantes	4	-	1	-	2	-	-	-	3	1	-	-	11
10 Personas dedicadas a las labores del hogar	-	-	-	-	-	-	-	-	-	-	-	-	-
11 Jubilados, retirados, pensionistas y rentistas	1	-	1	1	3	-	-	-	-	15	3	-	24
12 Personas que no pueden ser clasificadas	4	-	7	4	1	3	2	-	-	15	-	94	130
Total	744	35	804	501	450	152	303	11	80	833	3	166	4.082

CONTINUA ➔

1.3.15. Matrimonios residentes en Andalucía según profesión de los cónyuges por provincia de residencia. Año 2002

CONTINUACIÓN

	Profesión de la esposa												Total
	01	02	03	04	05	06	07	08	09	10	11	12	
Granada													
Profesión del esposo													
01 Profesionales, técnicos y trabajadores asimilados	337	4	77	23	20	1	8	-	18	25	-	61	574
02 Personal directivo de la administración pública y de las empresas	3	2	5	1	-	-	1	-	2	-	-	6	20
03 Personal administrativo y personal asimilado	70	-	69	21	15	1	5	-	7	17	-	28	233
04 Comerciantes y vendedores	54	2	55	69	26	-	3	-	16	34	-	41	300
05 Personal de los servicios	31	1	26	32	68	2	4	-	4	40	-	40	248
06 Agricultores, ganaderos, arboricultores, pescadores y cazadores	24	-	9	9	17	47	13	-	3	79	-	16	217
07 Trabajadores de la producción y asimilados, conductores de equipos, de transportes y peones (no agrarios)	135	1	121	152	125	21	85	-	35	243	-	137	1.055
08 Profesionales de las Fuerzas Armadas	11	1	6	4	5	-	2	-	1	9	-	10	49
09 Estudiantes	3	-	4	-	3	1	-	-	6	2	-	6	25
10 Personas dedicadas a las labores del hogar	-	-	-	-	-	-	-	-	-	-	-	-	-
11 Jubilados, retirados, pensionistas y rentistas	1	-	-	-	3	3	-	-	-	4	4	5	20
12 Personas que no pueden ser clasificadas	62	1	29	24	19	2	8	1	6	42	-	1.331	1.525
Total	731	12	401	335	301	78	129	1	98	495	4	1.681	4.266
Huelva													
Profesión del esposo													
01 Profesionales, técnicos y trabajadores asimilados	105	-	26	9	5	2	-	-	-	10	-	16	173
02 Personal directivo de la administración pública y de las empresas	2	-	-	-	-	-	-	-	-	-	-	1	3
03 Personal administrativo y personal asimilado	26	-	26	6	2	1	2	-	-	8	-	5	76
04 Comerciantes y vendedores	13	-	10	21	3	-	3	-	2	24	-	6	82
05 Personal de los servicios	12	-	8	8	9	1	1	-	1	19	-	3	62
06 Agricultores, ganaderos, arboricultores, pescadores y cazadores	11	-	3	9	6	8	1	-	1	55	-	8	102
07 Trabajadores de la producción y asimilados, conductores de equipos, de transportes y peones (no agrarios)	42	-	31	42	24	10	17	-	4	80	2	22	274
08 Profesionales de las Fuerzas Armadas	2	-	2	1	-	-	-	-	-	2	-	2	9
09 Estudiantes	-	-	1	1	-	-	-	-	1	1	-	-	4
10 Personas dedicadas a las labores del hogar	-	-	-	-	-	-	-	-	-	-	-	-	-
11 Jubilados, retirados, pensionistas y rentistas	-	-	1	-	-	-	-	-	-	4	-	-	5
12 Personas que no pueden ser clasificadas	10	-	8	5	2	1	-	-	-	15	-	1.627	1.668
Total	223	-	116	102	51	23	24	-	9	218	2	1.690	2.458
Jaén													
Profesión del esposo													
01 Profesionales, técnicos y trabajadores asimilados	233	3	59	36	42	1	7	-	18	26	-	14	439
02 Personal directivo de la administración pública y de las empresas	10	5	3	5	2	-	1	-	-	4	-	2	32
03 Personal administrativo y personal asimilado	71	-	58	26	16	2	6	-	12	27	-	5	223
04 Comerciantes y vendedores	48	-	36	96	41	2	12	-	6	72	-	10	323
05 Personal de los servicios	72	3	58	82	148	2	29	1	17	144	-	10	566
06 Agricultores, ganaderos, arboricultores, pescadores y cazadores	26	2	25	25	42	40	14	-	7	193	-	10	384
07 Trabajadores de la producción y asimilados, conductores de equipos, de transportes y peones (no agrarios)	95	5	82	134	164	9	103	-	22	293	-	21	928
08 Profesionales de las Fuerzas Armadas	4	-	6	5	4	-	2	-	2	10	1	-	34
09 Estudiantes	2	-	2	2	1	-	-	-	3	1	-	-	11
10 Personas dedicadas a las labores del hogar	-	-	-	-	-	-	-	-	-	-	-	-	-
11 Jubilados, retirados, pensionistas y rentistas	2	-	-	-	1	2	-	-	-	18	2	-	25
12 Personas que no pueden ser clasificadas	15	-	11	9	11	3	4	-	-	14	-	170	237
Total	578	18	340	420	472	61	178	3	85	802	3	242	3.202

CONTINÚA ➔

1. Población y migraciones

1.3.15. Matrimonios residentes en Andalucía según profesión de los cónyuges por provincia de residencia. Año 2002

CONTINUACIÓN

	Profesión de la esposa												Total
	01	02	03	04	05	06	07	08	09	10	11	12	
Málaga													
Profesión del esposo													
01 Profesionales, técnicos y trabajadores asimilados	485	8	140	67	67	1	24	-	29	35	-	42	898
02 Personal directivo de la administración pública y de las empresas	39	16	20	19	12	-	3	-	5	20	-	12	146
03 Personal administrativo y personal asimilado	105	3	183	70	46	1	13	-	4	34	-	29	488
04 Comerciantes y vendedores	90	6	121	156	86	1	20	-	17	70	-	35	602
05 Personal de los servicios	70	5	78	97	191	1	28	-	9	87	-	28	594
06 Agricultores, ganaderos, arboricultores, pescadores y cazadores	13	1	23	33	37	19	16	-	3	63	1	15	224
07 Trabajadores de la producción y asimilados, conductores de equipos, de transportes y peones (no agrarios)	230	21	356	439	479	28	205	-	39	487	2	153	2.439
08 Profesionales de las Fuerzas Armadas	8	-	11	11	8	-	3	2	4	10	-	2	59
09 Estudiantes	4	-	2	1	2	-	-	-	11	2	-	2	24
10 Personas dedicadas a las labores del hogar	1	-	-	-	-	-	-	-	-	-	-	1	2
11 Jubilados, retirados, pensionistas y rentistas	4	-	4	1	7	1	3	-	1	21	8	13	63
12 Personas que no pueden ser clasificadas	22	2	19	20	28	-	9	-	6	42	2	1.555	1.705
Total	1.071	62	957	914	963	52	324	2	128	871	13	1.887	7.244
Sevilla													
Profesión del esposo													
01 Profesionales, técnicos y trabajadores asimilados	1.030	23	351	99	73	7	31	-	54	71	-	59	1.798
02 Personal directivo de la administración pública y de las empresas	63	15	58	11	11	1	5	-	6	18	-	5	193
03 Personal administrativo y personal asimilado	249	8	291	98	76	5	24	1	22	100	-	32	906
04 Comerciantes y vendedores	149	10	219	187	73	4	32	2	18	72	-	31	797
05 Personal de los servicios	96	1	85	68	163	7	25	-	10	105	-	26	586
06 Agricultores, ganaderos, arboricultores, pescadores y cazadores	49	-	41	32	32	148	22	-	9	166	-	25	524
07 Trabajadores de la producción y asimilados, conductores de equipos, de transportes y peones (no agrarios)	390	13	573	379	505	116	272	2	60	774	1	116	3.201
08 Profesionales de las Fuerzas Armadas	30	1	19	16	14	3	3	12	5	14	-	10	127
09 Estudiantes	14	-	6	6	1	-	2	-	5	2	-	3	39
10 Personas dedicadas a las labores del hogar	-	-	-	-	-	-	-	-	-	-	-	-	-
11 Jubilados, retirados, pensionistas y rentistas	4	1	4	1	3	3	1	-	1	20	11	2	51
12 Personas que no pueden ser clasificadas	53	2	57	22	26	6	6	-	4	80	1	1.736	1.993
Total	2.127	74	1.704	919	977	300	423	17	194	1.422	13	2.045	10.215
Andalucía													
Profesión del esposo													
01 Profesionales, técnicos y trabajadores asimilados	3.059	51	941	349	305	18	124	-	161	264	1	245	5.518
02 Personal directivo de la administración pública y de las empresas	169	50	130	47	35	3	16	1	18	66	-	29	564
03 Personal administrativo y personal asimilado	783	18	1.016	325	236	16	89	4	69	306	-	139	3.001
04 Comerciantes y vendedores	536	25	654	833	366	15	126	2	85	462	1	173	3.278
05 Personal de los servicios	386	13	367	393	836	23	117	2	58	581	1	142	2.919
06 Agricultores, ganaderos, arboricultores, pescadores y cazadores	183	3	170	171	202	433	121	-	39	900	1	106	2.329
07 Trabajadores de la producción y asimilados, conductores de equipos, de transportes y peones (no agrarios)	1.277	51	1.762	1.709	1.998	291	1.114	5	235	3.108	5	651	12.206
08 Profesionales de las Fuerzas Armadas	145	2	117	96	79	5	26	60	34	146	1	36	747
09 Estudiantes	32	-	19	11	11	1	3	-	32	9	-	12	130
10 Personas dedicadas a las labores del hogar	1	-	-	1	-	-	1	-	-	-	-	1	4
11 Jubilados, retirados, pensionistas y rentistas	17	1	14	4	19	10	5	-	3	107	33	24	237
12 Personas que no pueden ser clasificadas	211	6	166	99	122	19	42	4	20	1.023	3	8.184	9.899
Total	6.799	220	5.356	4.038	4.209	834	1.784	78	754	6.972	46	9.742	40.832

FUENTE: IEA. Movimiento Natural de la Población

1.3.16. Matrimonios residentes en Andalucía según nacionalidad de los cónyuges por provincia de residencia. Año 2002

	Nacionalidad de la esposa									Total
	España	Unión Europea	Resto de Europa	África	América del Norte	América Central	América del Sur	Asia	Oceanía	
Almería										
Nacionalidad del esposo										
España	2.570	7	76	16	2	6	41	2	-	2.720
Unión Europea	12	6	1	1	-	-	3	-	-	23
Resto de Europa	15	-	17	-	-	-	-	-	-	32
África	18	-	2	4	-	-	-	-	-	24
América del Norte	2	-	-	-	-	-	-	-	-	2
América Central	1	-	-	-	-	-	-	-	-	1
América del Sur	12	2	1	-	-	-	20	-	-	35
Asia	4	-	-	-	-	-	-	2	-	6
Oceanía	-	-	-	-	-	-	-	-	-	-
Total	2.634	15	97	21	2	6	64	4	-	2.843
Cádiz										
Nacionalidad del esposo										
España	6.331	11	14	13	2	5	44	-	1	6.421
Unión Europea	22	2	-	-	-	-	3	-	-	27
Resto de Europa	4	-	1	-	-	-	-	-	-	5
África	25	1	-	-	-	-	-	-	-	26
América del Norte	22	1	-	-	2	-	1	-	-	26
América Central	2	-	-	-	-	-	-	-	-	2
América del Sur	5	-	-	-	-	-	6	-	-	11
Asia	3	-	-	-	-	-	-	-	-	3
Oceanía	1	-	-	-	-	-	-	-	-	1
Total	6.415	15	15	13	4	5	54	-	1	6.522
Córdoba										
Nacionalidad del esposo										
España	4.011	2	2	9	1	7	24	-	-	4.056
Unión Europea	5	-	-	-	-	-	-	-	-	5
Resto de Europa	2	-	1	-	-	-	-	-	-	3
África	6	-	-	-	1	-	-	-	-	7
América del Norte	3	-	-	-	-	-	-	-	-	3
América Central	2	-	-	-	-	-	-	-	-	2
América del Sur	2	-	-	-	-	-	3	-	-	5
Asia	-	-	-	-	-	-	-	1	-	1
Oceanía	-	-	-	-	-	-	-	-	-	-
Total	4.031	2	3	9	2	7	27	1	-	4.082
Granada										
Nacionalidad del esposo										
España	4.074	8	21	13	7	4	37	2	-	4.166
Unión Europea	16	4	1	-	-	-	-	-	-	21
Resto de Europa	2	1	7	-	-	-	-	-	-	10
África	23	-	-	2	2	-	-	-	-	27
América del Norte	5	-	-	-	-	-	-	-	-	5
América Central	3	-	-	-	-	-	-	-	-	3
América del Sur	16	5	-	-	-	-	11	-	-	32
Asia	1	-	-	-	-	-	-	1	-	2
Oceanía	-	-	-	-	-	-	-	-	-	-
Total	4.140	18	29	15	9	4	48	3	-	4.266
Huelva										
Nacionalidad del esposo										
España	2.390	5	13	2	-	2	15	-	-	2.427
Unión Europea	8	-	-	-	-	-	-	-	-	8
Resto de Europa	4	-	1	-	-	-	-	-	-	5
África	4	-	-	1	-	-	-	-	-	5
América del Norte	-	-	-	-	-	-	-	-	-	-

CONTINÚA ➔

1. Población y migraciones

1.3.16. Matrimonios residentes en Andalucía según nacionalidad de los cónyuges por provincia de residencia. Año 2002

CONTINUACIÓN

	Nacionalidad de la esposa									Total
	España	Unión Europea	Resto de Europa	África	América del Norte	América Central	América del Sur	Asia	Oceanía	
América Central	1	-	-	-	-	1	-	-	-	2
América del Sur	2	-	-	-	-	-	7	-	-	9
Asia	-	1	-	-	-	-	-	-	-	1
Oceanía	1	-	-	-	-	-	-	-	-	1
Total	2.410	6	14	3	-	3	22	-	-	2.458
Jaén										
Nacionalidad del esposo										
España	3.139	3	1	3	1	2	27	1	-	3.177
Unión Europea	5	1	-	-	-	-	-	-	-	6
Resto de Europa	-	-	1	-	-	-	-	-	-	1
África	3	-	-	-	-	-	-	-	-	3
América del Norte	1	-	-	-	-	-	-	-	-	1
América Central	1	-	-	-	-	-	-	-	-	1
América del Sur	5	-	-	-	-	-	4	-	-	9
Asia	2	1	-	-	-	-	-	1	-	4
Oceanía	-	-	-	-	-	-	-	-	-	-
Total	3.156	5	2	3	1	2	31	2	-	3.202
Málaga										
Nacionalidad del esposo										
España	6.456	70	73	53	8	8	122	8	1	6.799
Unión Europea	74	47	5	11	2	-	17	1	-	157
Resto de Europa	14	-	4	1	-	1	1	-	-	21
África	78	18	2	8	-	-	-	-	-	106
América del Norte	12	-	-	-	-	-	-	-	-	12
América Central	13	-	-	-	-	-	-	-	-	13
América del Sur	51	8	-	-	-	-	54	-	-	113
Asia	8	3	-	1	-	-	-	8	-	20
Oceanía	3	-	-	-	-	-	-	-	-	3
Total	6.709	146	84	74	10	9	194	17	1	7.244
Sevilla										
Nacionalidad del esposo										
España	9.951	19	20	10	7	-	68	5	-	10.080
Unión Europea	29	4	-	4	-	-	1	-	-	38
Resto de Europa	6	-	-	-	-	-	-	-	-	6
África	35	5	1	3	-	-	1	-	-	45
América del Norte	11	-	-	-	1	-	-	-	-	12
América Central	4	-	-	-	-	-	-	-	-	4
América del Sur	18	-	-	-	-	-	9	-	-	27
Asia	-	1	-	-	-	-	-	1	-	2
Oceanía	1	-	-	-	-	-	-	-	-	1
Total	10.055	29	21	17	8	-	79	6	-	10.215
Andalucía										
Nacionalidad del esposo										
España	38.922	125	220	119	28	34	378	18	2	39.846
Unión Europea	171	64	7	16	2	-	24	1	-	285
Resto de Europa	47	1	32	1	-	1	1	-	-	83
África	192	24	5	18	3	-	1	-	-	243
América del Norte	56	1	-	-	3	-	1	-	-	61
América Central	27	-	-	-	-	1	-	-	-	28
América del Sur	111	15	1	-	-	-	114	-	-	241
Asia	18	6	-	1	-	-	-	14	-	39
Oceanía	6	-	-	-	-	-	-	-	-	6
Total	39.550	236	265	155	36	36	519	33	2	40.832

FUENTE: IEA. Movimiento Natural de la Población

1.3.17. Cónyuges según grupo de edad y sexo por estado civil previo y provincia de residencia del matrimonio. Año 2002

	Soltera/o	Viuda/o	Divorciada/o (número de orden del matrimonio)				Total divorciada/o	Total
			2º	3º	4º	5º		
Almería								
Esposas								
Menos de 15 años	2	-	-	-	-	-	-	2
De 15 a 19 años	106	-	2	-	-	-	2	108
De 20 a 24 años	705	-	15	-	-	-	15	720
De 25 a 29 años	1.230	1	30	-	-	-	30	1.261
De 30 a 34 años	459	1	34	1	-	-	35	495
De 35 a 39 años	110	4	42	-	-	-	42	156
De 40 a 44 años	25	2	20	-	-	-	20	47
De 45 a 49 años	11	1	13	-	-	-	13	25
De 50 a 54 años	4	5	6	-	-	-	6	15
De 55 y más años	2	6	6	-	-	-	6	14
Total	2.654	20	168	1	-	-	169	2.843
Esposos								
Menos de 15 años	-	-	-	-	-	-	-	-
De 15 a 19 años	34	-	-	-	-	-	-	34
De 20 a 24 años	374	-	6	-	1	-	7	381
De 25 a 29 años	1.190	-	26	-	-	-	26	1.216
De 30 a 34 años	747	2	26	1	-	-	27	776
De 35 a 39 años	199	3	26	-	-	-	26	228
De 40 a 44 años	69	-	11	-	-	-	11	80
De 45 a 49 años	35	-	15	-	1	-	16	51
De 50 a 54 años	17	-	11	-	-	-	11	28
De 55 y más años	26	5	18	-	-	-	18	49
Total	2.691	10	139	1	2	-	142	2.843
Cádiz								
Esposas								
Menos de 15 años	4	-	-	-	-	-	-	4
De 15 a 19 años	108	-	1	-	-	-	1	109
De 20 a 24 años	1.173	2	13	-	-	-	13	1.188
De 25 a 29 años	3.160	6	47	-	-	-	47	3.213
De 30 a 34 años	1.315	6	78	2	-	-	80	1.401
De 35 a 39 años	279	7	70	-	1	-	71	357
De 40 a 44 años	83	6	39	-	-	-	39	128
De 45 a 49 años	18	11	27	-	1	-	28	57
De 50 a 54 años	6	8	15	-	-	-	15	29
De 55 y más años	4	17	15	-	-	-	15	36
Total	6.150	63	305	2	2	-	309	6.522
Esposos								
Menos de 15 años	-	-	-	-	-	-	-	-
De 15 a 19 años	18	-	1	-	-	-	1	19
De 20 a 24 años	589	-	1	-	-	-	1	590
De 25 a 29 años	2.822	1	25	-	-	-	25	2.848
De 30 a 34 años	2.023	1	43	2	-	-	45	2.069
De 35 a 39 años	522	4	52	-	-	-	52	578
De 40 a 44 años	146	2	33	-	-	-	33	181
De 45 a 49 años	53	1	15	1	-	-	16	70
De 50 a 54 años	30	3	20	-	-	-	20	53
De 55 y más años	45	18	50	1	-	-	51	114
Total	6.248	30	240	4	-	-	244	6.522

CONTINÚA →

1. Población y migraciones

1.3.17. Cónyuges según grupo de edad y sexo por estado civil previo y provincia de residencia del matrimonio. Año 2002

CONTINUACIÓN

	Soltera/o	Viuda/o	Divorciada/o (número de orden del matrimonio)				Total divorciada/o	Total
			2º	3º	4º	5º		
Córdoba								
Esposas								
Menos de 15 años	1	-	-	-	-	-	-	1
De 15 a 19 años	118	-	1	-	-	-	1	119
De 20 a 24 años	943	2	6	-	-	-	6	951
De 25 a 29 años	1.920	-	21	1	-	-	22	1.942
De 30 a 34 años	697	3	46	-	-	-	46	746
De 35 a 39 años	142	8	40	1	-	-	41	191
De 40 a 44 años	50	1	25	1	-	-	26	77
De 45 a 49 años	15	1	11	-	-	-	11	27
De 50 a 54 años	6	2	7	-	-	-	7	15
De 55 y más años	6	5	2	-	-	-	2	13
Total	3.898	22	159	3	-	-	162	4.082
Esposos								
Menos de 15 años	-	-	-	-	-	-	-	-
De 15 a 19 años	27	-	-	-	-	-	-	27
De 20 a 24 años	497	-	2	-	-	-	2	499
De 25 a 29 años	1.886	3	18	1	-	-	19	1.908
De 30 a 34 años	1.101	1	33	1	-	-	34	1.136
De 35 a 39 años	254	3	24	-	-	-	24	281
De 40 a 44 años	90	1	23	-	-	-	23	114
De 45 a 49 años	28	-	21	-	-	-	21	49
De 50 a 54 años	13	-	7	-	-	-	7	20
De 55 y más años	29	2	17	-	-	-	17	48
Total	3.925	10	145	2	-	-	147	4.082
Granada								
Esposas								
Menos de 15 años	2	-	-	-	-	-	-	2
De 15 a 19 años	138	-	2	-	-	-	2	140
De 20 a 24 años	961	3	10	-	-	-	10	974
De 25 a 29 años	1.875	2	39	1	-	-	40	1.917
De 30 a 34 años	769	2	50	-	-	-	50	821
De 35 a 39 años	185	1	40	-	1	-	41	227
De 40 a 44 años	47	3	34	-	-	-	34	84
De 45 a 49 años	19	4	21	-	-	-	21	44
De 50 a 54 años	5	7	9	-	-	-	9	21
De 55 y más años	8	12	16	-	-	-	16	36
Total	4.009	34	221	1	1	-	223	4.266
Esposos								
Menos de 15 años	-	-	-	-	-	-	-	-
De 15 a 19 años	39	-	-	-	-	-	-	39
De 20 a 24 años	514	-	2	-	-	-	2	516
De 25 a 29 años	1.843	-	18	-	-	-	18	1.861
De 30 a 34 años	1.150	1	34	-	-	-	34	1.185
De 35 a 39 años	338	1	25	2	1	-	28	367
De 40 a 44 años	102	3	23	-	1	-	24	129

CONTINÚA →

1.3.17. Cónyuges según grupo de edad y sexo por estado civil previo y provincia de residencia del matrimonio. Año 2002

CONTINUACIÓN

	Soltera/o	Viuda/o	Divorciada/o (número de orden del matrimonio)				Total divorciada/o	Total
			2º	3º	4º	5º		
De 45 a 49 años	45	1	12	1	-	-	13	59
De 50 a 54 años	20	1	13	-	-	-	13	34
De 55 y más años	36	9	30	1	-	-	31	76
Total	4.087	16	157	4	2	-	163	4.266

Huelva

Esposas

Menos de 15 años	1	-	-	-	-	-	-	1
De 15 a 19 años	67	-	2	-	-	-	2	69
De 20 a 24 años	451	1	2	-	-	-	2	454
De 25 a 29 años	1.201	1	19	-	-	-	19	1.221
De 30 a 34 años	486	-	21	-	-	-	21	507
De 35 a 39 años	100	2	24	-	-	-	24	126
De 40 a 44 años	18	3	16	-	-	-	16	37
De 45 a 49 años	6	4	9	-	-	-	9	19
De 50 a 54 años	4	2	3	-	-	-	3	9
De 55 y más años	3	6	6	-	-	-	6	15
Total	2.337	19	102	-	-	-	102	2.458

Esposos

Menos de 15 años	-	-	-	-	-	-	-	-
De 15 a 19 años	15	-	-	-	-	-	-	15
De 20 a 24 años	245	1	1	-	-	-	1	247
De 25 a 29 años	1.056	-	11	1	-	-	12	1.068
De 30 a 34 años	784	1	14	-	-	-	14	799
De 35 a 39 años	179	-	11	-	-	-	11	190
De 40 a 44 años	49	-	10	-	-	-	10	59
De 45 a 49 años	14	-	10	-	-	-	10	24
De 50 a 54 años	8	1	8	-	-	-	8	17
De 55 y más años	24	5	10	-	-	-	10	39
Total	2.374	8	75	1	-	-	76	2.458

Jaén

Esposas

Menos de 15 años	1	-	-	-	-	-	-	1
De 15 a 19 años	115	-	1	-	-	-	1	116
De 20 a 24 años	966	-	6	-	-	-	6	972
De 25 a 29 años	1.411	2	24	1	-	-	25	1.438
De 30 a 34 años	426	2	34	1	-	-	35	463
De 35 a 39 años	106	1	21	-	-	-	21	128
De 40 a 44 años	21	4	8	-	1	-	9	34
De 45 a 49 años	7	4	9	-	1	-	10	21
De 50 a 54 años	2	6	5	-	-	-	5	13
De 55 y más años	6	7	3	-	-	-	3	16
Total	3.061	26	111	2	2	-	115	3.202

Esposos

Menos de 15 años	1	-	-	-	-	-	-	1
De 15 a 19 años	25	-	-	-	-	-	-	25
De 20 a 24 años	461	-	1	-	-	-	1	462
De 25 a 29 años	1.527	-	6	-	-	-	6	1.533

CONTINÚA →

1. Población y migraciones

1.3.17. Cónyuges según grupo de edad y sexo por estado civil previo y provincia de residencia del matrimonio. Año 2002

CONTINUACIÓN

	Soltera/o	Viuda/o	Divorciada/o (número de orden del matrimonio)				Total divorciada/o	Total
			2º	3º	4º	5º		
De 30 a 34 años	793	-	24	-	-	-	24	817
De 35 a 39 años	193	1	14	-	-	-	14	208
De 40 a 44 años	45	-	9	-	-	-	9	54
De 45 a 49 años	26	2	7	-	-	-	7	35
De 50 a 54 años	8	-	9	-	-	-	9	17
De 55 y más años	23	3	24	-	-	-	24	50
Total	3.102	6	94	-	-	-	94	3.202
Málaga								
Esposas								
Menos de 15 años	1	-	-	-	-	-	-	1
De 15 a 19 años	153	-	2	-	-	-	2	155
De 20 a 24 años	1.348	1	28	-	-	-	28	1.377
De 25 a 29 años	3.264	3	86	2	-	-	88	3.355
De 30 a 34 años	1.377	7	126	3	-	-	129	1.513
De 35 a 39 años	343	5	99	1	-	-	100	448
De 40 a 44 años	99	5	68	-	1	-	69	173
De 45 a 49 años	37	12	45	1	-	-	46	95
De 50 a 54 años	22	12	28	-	-	-	28	62
De 55 y más años	18	19	28	-	-	-	28	65
Total	6.662	64	510	7	1	-	518	7.244
Esposos								
Menos de 15 años	-	-	-	-	-	-	-	-
De 15 a 19 años	36	-	-	-	-	-	-	36
De 20 a 24 años	661	-	8	-	-	-	8	669
De 25 a 29 años	3.142	4	40	-	-	-	40	3.186
De 30 a 34 años	1.974	4	73	2	-	-	75	2.053
De 35 a 39 años	583	8	78	1	-	-	79	670
De 40 a 44 años	188	1	58	-	-	-	58	247
De 45 a 49 años	81	6	38	-	-	-	38	125
De 50 a 54 años	51	5	31	1	-	-	32	88
De 55 y más años	67	22	79	2	-	-	81	170
Total	6.783	50	405	6	-	-	411	7.244
Sevilla								
Esposas								
Menos de 15 años	3	-	-	-	-	-	-	3
De 15 a 19 años	234	-	2	-	-	-	2	236
De 20 a 24 años	1.807	2	17	-	-	-	17	1.826
De 25 a 29 años	5.059	-	71	-	-	-	71	5.130
De 30 a 34 años	2.071	6	95	-	1	-	96	2.173
De 35 a 39 años	401	7	101	1	-	-	102	510
De 40 a 44 años	85	8	63	-	2	-	65	158
De 45 a 49 años	34	7	34	1	-	-	35	76
De 50 a 54 años	9	7	28	-	-	-	28	44
De 55 y más años	15	25	17	2	-	-	19	59
Total	9.718	62	428	4	3	-	435	10.215

CONTINÚA →

1.3.17. Cónyuges según grupo de edad y sexo por estado civil previo y provincia de residencia del matrimonio. Año 2002

CONTINUACIÓN

	Soltera/o	Viuda/o	Divorciada/o (número de orden del matrimonio)				Total divorciada/o	Total
			2º	3º	4º	5º		
Esposos								
Menos de 15 años	-	-	-	-	-	-	-	-
De 15 a 19 años	65	-	-	-	-	-	-	65
De 20 a 24 años	925	2	7	-	-	-	7	934
De 25 a 29 años	4.527	2	34	-	1	-	35	4.564
De 30 a 34 años	3.171	5	65	1	-	-	66	3.242
De 35 a 39 años	733	1	67	1	-	-	68	802
De 40 a 44 años	228	3	47	1	-	-	48	279
De 45 a 49 años	87	6	30	-	-	-	30	123
De 50 a 54 años	43	3	27	-	-	-	27	73
De 55 y más años	67	21	45	-	-	-	45	133
Total	9.846	43	322	3	1	-	326	10.215
Andalucía								
Esposas								
Menos de 15 años	15	-	-	-	-	-	-	15
De 15 a 19 años	1.039	-	13	-	-	-	13	1.052
De 20 a 24 años	8.354	11	97	-	-	-	97	8.462
De 25 a 29 años	19.120	15	337	5	-	-	342	19.477
De 30 a 34 años	7.600	27	484	7	1	-	492	8.119
De 35 a 39 años	1.666	35	437	3	2	-	442	2.143
De 40 a 44 años	428	32	273	1	4	-	278	738
De 45 a 49 años	147	44	169	2	2	-	173	364
De 50 a 54 años	58	49	101	-	-	-	101	208
De 55 y más años	62	97	93	2	-	-	95	254
Total	38.489	310	1.977	20	9	-	2.033	40.832
Esposos								
Menos de 15 años	1	-	-	-	-	-	-	1
De 15 a 19 años	259	-	1	-	-	-	1	260
De 20 a 24 años	4.266	3	28	-	1	-	29	4.298
De 25 a 29 años	17.993	10	178	2	1	-	181	18.184
De 30 a 34 años	11.743	15	312	7	-	-	319	12.077
De 35 a 39 años	3.001	21	297	4	1	-	302	3.324
De 40 a 44 años	917	10	214	1	1	-	216	1.143
De 45 a 49 años	369	16	148	2	1	-	151	536
De 50 a 54 años	190	13	126	1	-	-	127	330
De 55 y más años	317	85	273	4	-	-	277	679
Total	39.056	173	1.577	21	5	-	1.603	40.832

FUENTE: IEA. Movimiento Natural de la Población

1. Población y migraciones

1.3.18.G. Evolución del indicador coyuntural de primonupcialidad por sexo y provincia de residencia. Años 1976-2002

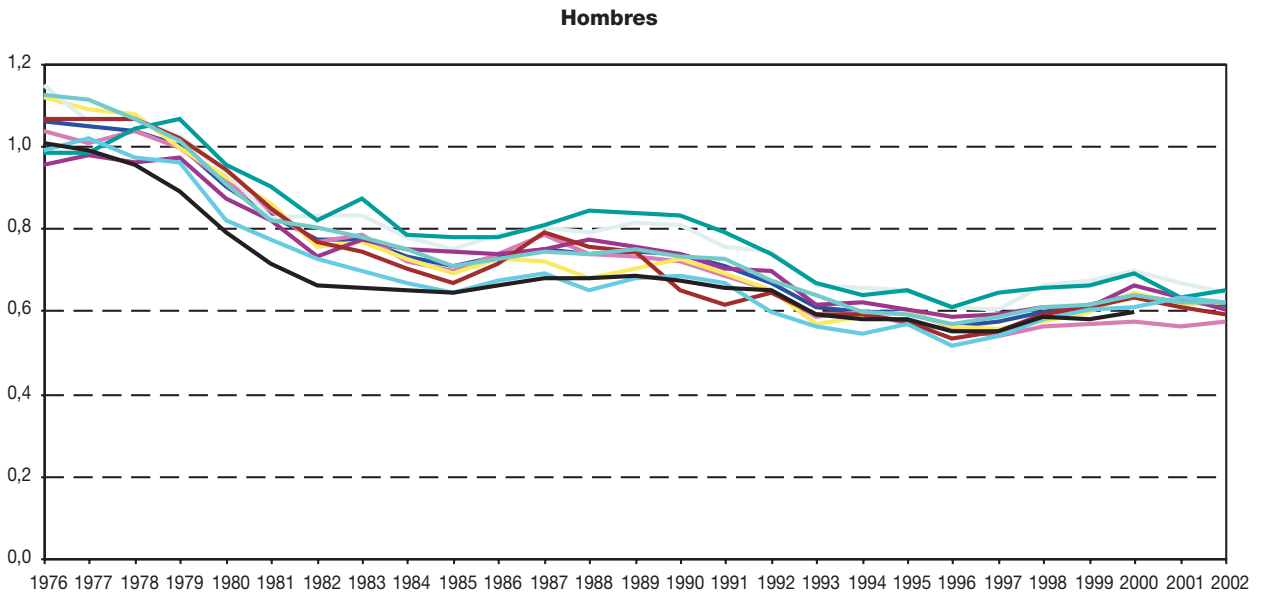
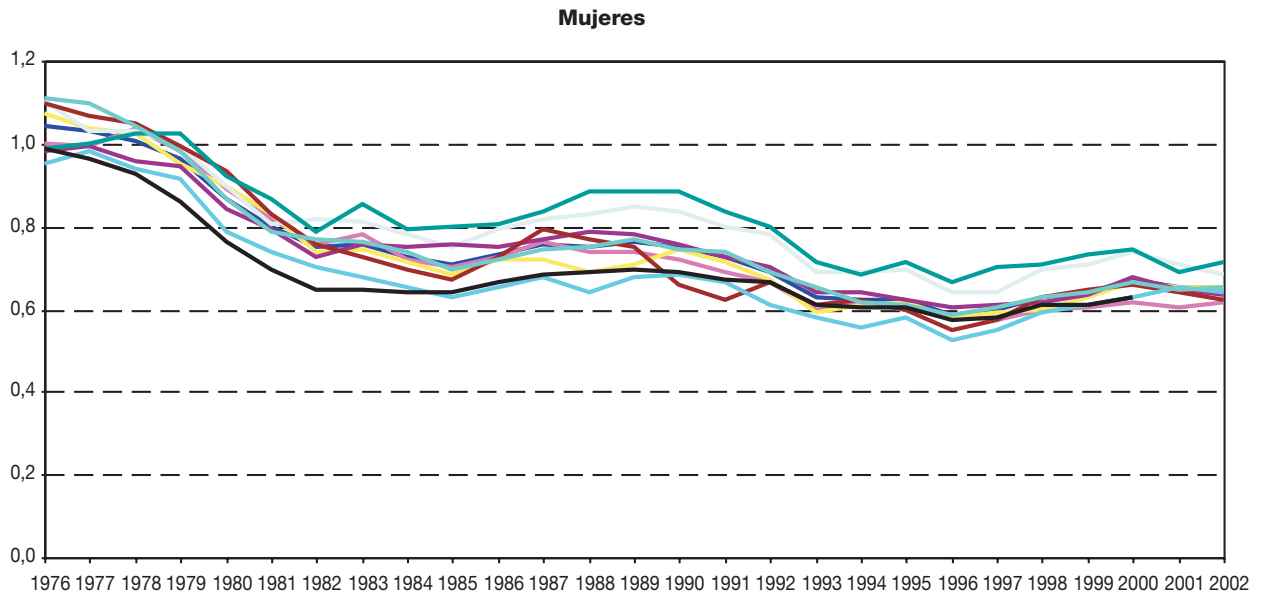

— Andalucía
 — Almería
 — Cádiz
 — Córdoba
 — Granada
 — Huelva
 — Jaén
 — Málaga
 — Sevilla
 — España

FUENTES: INE. Movimiento Natural de la Población 1976-1995
IEA. Movimiento Natural de la Población 1996-2002

**1.3.19.G. Evolución de la edad media al primer matrimonio por sexo y provincia de residencia.
Años 1976-2002**

Mujeres

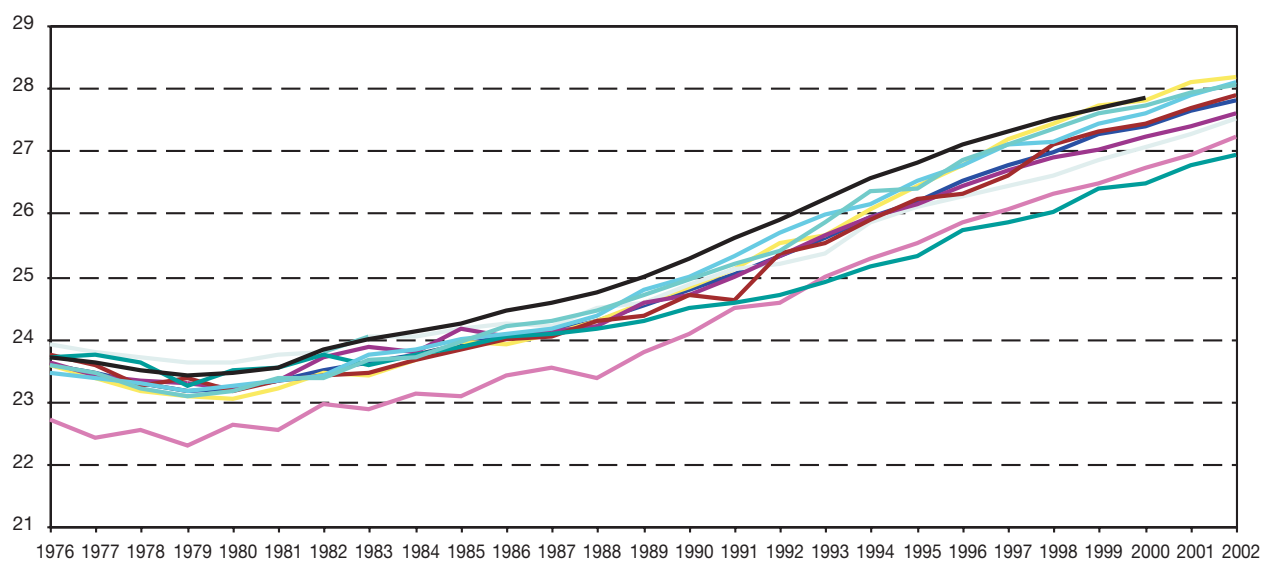

Hombres

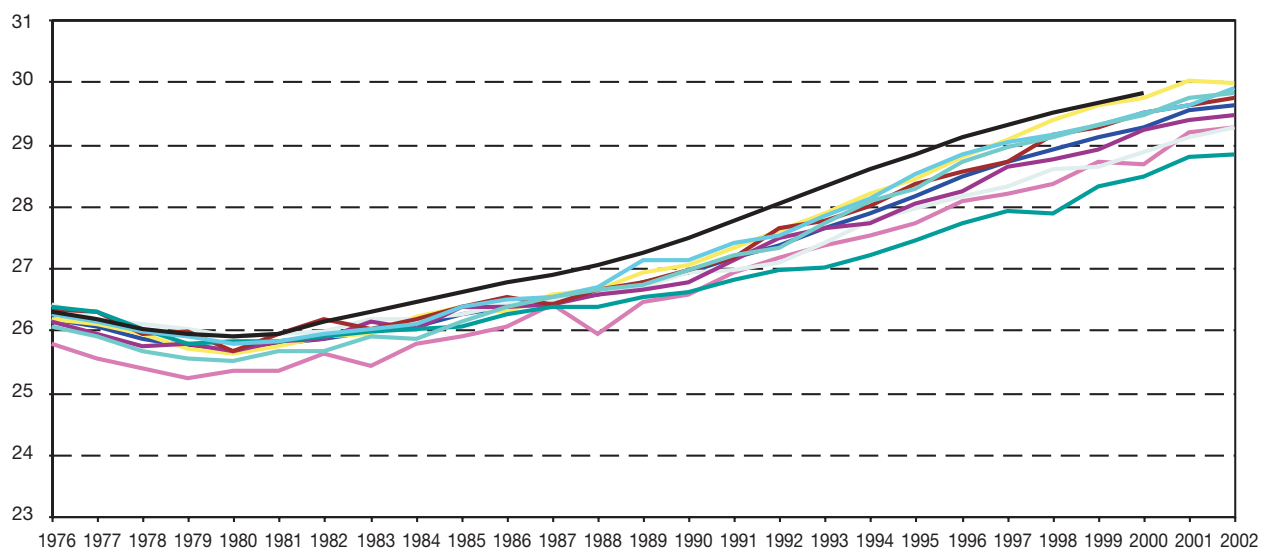

— Andalucía — Almería — Cádiz — Córdoba — Granada — Huelva — Jaén — Málaga — Sevilla — España

FUENTES: INE. Movimiento Natural de la Población 1976-1995
IEA. Movimiento Natural de la Población 1996-2002

1. Población y migraciones

1.4. Migraciones

1.4.1. Emigraciones y tasa de emigración según grupo de edad por sexo y provincia de emigración. Año 2002

	Mujeres								Andalucía
	Almería	Cádiz	Córdoba	Granada	Huelva	Jaén	Málaga	Sevilla	
Emigraciones									
Menos de 5 años	687	902	440	1.040	417	428	1.194	1.679	6.787
De 5 a 9 años	499	645	323	842	263	295	889	1.218	4.974
De 10 a 14 años	451	555	286	719	238	283	734	1.029	4.295
De 15 a 19 años	503	770	404	939	354	449	852	1.204	5.475
De 20 a 24 años	1.103	1.738	899	1.780	691	823	1.712	2.390	11.136
De 25 a 29 años	1.427	2.287	1.224	2.551	964	1.170	2.678	3.629	15.930
De 30 a 34 años	1.127	1.749	927	1.978	764	823	2.272	2.947	12.587
De 35 a 39 años	772	1.133	589	1.428	421	510	1.591	1.911	8.355
De 40 a 44 años	542	700	334	901	345	331	1.015	1.173	5.341
De 45 a 49 años	333	415	213	529	232	190	714	752	3.378
De 50 a 54 años	250	352	193	421	171	157	598	555	2.697
De 55 a 59 años	206	250	149	312	143	120	519	444	2.143
De 60 a 64 años	171	195	105	229	96	98	347	343	1.584
De 65 a 69 años	167	190	128	256	87	132	372	367	1.699
De 70 a 74 años	153	160	139	247	63	124	285	295	1.466
De 75 a 79 años	121	122	154	265	67	126	224	281	1.360
De 80 a 84 años	82	103	111	168	60	135	194	255	1.108
De 85 a 89 años	60	63	81	124	48	68	119	163	726
De 90 y más años	26	28	41	54	21	49	75	64	358
Total	8.680	12.357	6.740	14.783	5.445	6.311	16.384	20.699	91.399
Tasa de emigración									
Menos de 5 años	47,97	32,04	24,29	71,96	40,10	29,44	36,92	37,02	38,20
De 5 a 9 años	13,26	8,01	7,21	14,21	11,66	6,37	14,60	9,29	24,40
De 10 a 14 años	28,99	17,73	13,66	33,22	18,66	14,06	22,39	23,43	18,73
De 15 a 19 años	24,20	13,43	11,19	26,09	14,96	12,85	16,56	17,47	21,54
De 20 a 24 años	22,61	15,88	13,98	28,54	18,44	18,87	16,19	16,54	37,00
De 25 a 29 años	46,26	34,69	30,03	52,41	34,39	34,62	29,90	30,29	50,12
De 30 a 34 años	62,08	46,72	40,42	77,69	50,44	48,50	46,84	47,96	40,45
De 35 a 39 años	49,52	36,66	29,52	58,42	41,53	31,89	39,61	39,89	26,85
De 40 a 44 años	38,30	26,48	20,84	46,53	25,39	21,86	31,31	29,98	19,33
De 45 a 49 años	33,57	19,50	14,23	36,20	24,99	17,98	23,28	21,60	14,65
De 50 a 54 años	23,10	13,24	10,58	23,89	18,48	12,00	18,30	15,28	13,18
De 55 a 59 años	19,95	12,02	9,80	19,95	14,43	10,28	16,06	11,75	11,04
De 60 a 64 años	16,15	8,13	6,01	12,32	9,78	6,48	11,25	9,18	9,67
De 65 a 69 años	13,63	7,61	6,16	11,46	7,46	7,19	11,48	8,86	9,22
De 70 a 74 años	13,52	7,25	6,93	11,82	5,95	7,02	9,83	7,84	8,66
De 75 a 79 años	13,75	7,38	9,44	16,10	8,06	9,26	9,82	9,52	10,28
De 80 a 84 años	14,79	9,68	10,13	16,27	9,99	15,28	13,20	12,80	12,75
De 85 a 89 años	19,73	11,26	13,49	22,56	14,28	14,59	15,06	15,00	15,47
De 90 y más años	14,89	9,94	12,89	17,80	12,07	18,28	17,45	11,81	14,37
Total	31,67	21,37	17,07	35,30	23,10	19,26	23,78	22,95	23,92

FUENTE: IEA. Estadística de variaciones residenciales en Andalucía

Hombres

Almería	Cádiz	Córdoba	Granada	Huelva	Jaén	Málaga	Sevilla	Andalucía	
834	1.021	465	1.184	392	455	1.241	1.699	7.291	Emigraciones
560	634	299	873	273	322	881	1.241	5.083	Menos de 5 años
517	581	287	783	251	338	765	981	4.503	De 5 a 9 años
553	689	355	839	351	342	825	1.132	5.086	De 10 a 14 años
1.359	1.470	817	1.544	689	713	1.496	2.149	10.237	De 15 a 19 años
2.218	2.250	1.196	2.315	1.093	1.250	2.442	3.448	16.212	De 20 a 24 años
2.058	2.008	1.017	2.190	1.052	998	2.272	3.151	14.746	De 25 a 29 años
1.345	1.310	629	1.540	633	713	1.734	2.175	10.079	De 30 a 34 años
893	898	465	993	395	442	1.236	1.394	6.716	De 35 a 39 años
523	539	281	656	272	263	820	930	4.284	De 40 a 44 años
342	382	159	468	213	186	641	634	3.025	De 45 a 49 años
259	336	175	384	174	160	554	546	2.588	De 50 a 54 años
181	188	116	228	85	85	429	336	1.648	De 55 a 59 años
164	195	141	271	106	103	377	333	1.690	De 60 a 64 años
126	125	92	206	58	123	255	213	1.198	De 65 a 69 años
91	79	91	133	43	85	173	168	863	De 70 a 74 años
40	50	55	107	21	55	98	122	548	De 75 a 79 años
19	22	38	52	20	43	47	41	282	De 80 a 84 años
6	3	13	28	4	15	18	18	105	De 85 a 89 años
									De 90 y más años
12.088	12.780	6.691	14.794	6.125	6.691	16.304	20.711	96.184	Total
54,21	33,63	24,00	73,41	35,80	28,74	38,95	35,12	38,73	Tasa de emigración
16,02	10,10	7,93	16,77	13,16	8,11	15,23	10,85	23,75	Menos de 5 años
29,80	16,52	11,90	32,64	18,34	14,52	21,13	22,39	18,51	De 5 a 9 años
25,93	13,36	10,80	27,08	15,23	14,78	16,41	15,81	19,06	De 10 a 14 años
22,57	13,60	11,65	24,61	17,25	13,46	15,06	14,87	32,36	De 15 a 19 años
49,95	28,38	26,54	43,93	32,22	28,00	25,56	26,53	48,93	De 20 a 24 años
85,07	45,01	39,10	68,69	53,16	49,29	42,83	44,72	46,03	De 25 a 29 años
82,89	41,39	32,15	64,31	54,93	37,47	40,43	42,38	31,96	De 30 a 34 años
62,31	30,06	21,80	50,30	36,67	29,21	34,65	34,22	23,99	De 35 a 39 años
51,54	24,67	19,71	39,77	27,51	22,73	29,27	26,04	18,48	De 40 a 44 años
35,29	17,07	14,21	30,93	20,58	16,59	21,29	19,43	14,91	De 45 a 49 años
27,78	13,17	8,62	23,51	17,92	13,27	17,69	14,07	13,85	De 50 a 54 años
18,53	8,44	7,58	13,60	9,33	6,48	14,76	9,76	11,00	De 55 a 59 años
14,61	8,73	7,92	13,78	10,43	6,31	12,99	9,59	10,48	De 60 a 64 años
13,47	6,99	5,62	11,89	6,76	8,02	10,50	7,44	8,69	De 65 a 69 años
13,29	7,07	7,74	11,04	7,19	7,92	10,51	8,68	9,15	De 70 a 74 años
11,46	8,33	8,60	16,87	6,20	9,98	11,05	11,27	10,78	De 75 a 79 años
12,73	9,30	14,51	18,82	14,35	18,11	11,78	9,26	13,16	De 80 a 84 años
8,25	3,15	11,35	20,13	6,29	12,12	10,27	10,37	10,96	De 85 a 89 años
									De 90 y más años
42,89	22,42	17,67	36,55	26,29	20,79	24,57	23,84	25,84	Total

1. Población y migraciones

1.4.2. Inmigraciones según grupo de edad por sexo y provincia. Año 2002

	Mujeres								Andalucía
	Almería	Cádiz	Córdoba	Granada	Huelva	Jaén	Málaga	Sevilla	
Menos de 5 años	718	1.099	437	1.076	403	449	1.368	1.704	7.254
De 5 a 9 años	506	737	310	911	293	331	1.041	1.248	5.377
De 10 a 14 años	474	612	337	790	249	288	892	1.072	4.714
De 15 a 19 años	467	731	393	965	314	366	951	1.178	5.365
De 20 a 24 años	976	1.469	778	1.618	632	607	2.075	2.262	10.417
De 25 a 29 años	1.449	2.297	926	2.323	944	882	3.094	3.658	15.573
De 30 a 34 años	1.210	2.005	798	1.871	741	689	2.724	3.072	13.110
De 35 a 39 años	784	1.265	555	1.466	476	533	1.907	1.972	8.958
De 40 a 44 años	527	747	351	947	336	324	1.232	1.229	5.693
De 45 a 49 años	364	468	202	628	241	176	907	798	3.784
De 50 a 54 años	247	369	217	473	176	168	710	558	2.918
De 55 a 59 años	223	315	179	388	172	125	664	459	2.525
De 60 a 64 años	199	212	127	271	105	126	443	378	1.861
De 65 a 69 años	183	212	147	293	97	154	459	406	1.951
De 70 a 74 años	163	189	144	247	67	121	328	295	1.554
De 75 a 79 años	118	121	131	233	76	107	274	287	1.347
De 80 a 84 años	76	102	95	147	39	68	218	258	1.003
De 85 a 89 años	61	59	62	88	49	43	138	150	650
De 90 y más años	22	37	19	40	9	26	87	66	306
Total	8.767	13.046	6.208	14.775	5.419	5.583	19.512	21.050	94.360

FUENTE: IEA. Estadística de variaciones residenciales en Andalucía

Hombres

Almería	Cádiz	Córdoba	Granada	Huelva	Jaén	Málaga	Sevilla	Andalucía	
835	1.159	476	1.247	423	467	1.451	1.835	7.893	Menos de 5 años
539	766	328	956	299	325	1.014	1.268	5.495	De 5 a 9 años
493	677	299	839	243	325	922	1.053	4.851	De 10 a 14 años
472	652	327	843	309	278	915	1.112	4.908	De 15 a 19 años
898	1.231	612	1.419	591	589	1.683	1.903	8.926	De 20 a 24 años
1.393	2.158	915	2.045	915	947	2.867	3.389	14.629	De 25 a 29 años
1.399	2.215	841	2.062	894	871	2.789	3.279	14.350	De 30 a 34 años
1.029	1.429	607	1.557	603	684	2.107	2.209	10.225	De 35 a 39 años
734	939	400	1.078	387	459	1.477	1.469	6.943	De 40 a 44 años
459	627	276	725	293	262	990	929	4.561	De 45 a 49 años
326	414	177	531	215	187	805	632	3.287	De 50 a 54 años
297	415	210	443	205	197	710	539	3.016	De 55 a 59 años
206	234	147	299	125	117	542	378	2.048	De 60 a 64 años
194	244	168	324	124	147	483	393	2.077	De 65 a 69 años
145	136	107	234	63	123	287	214	1.309	De 70 a 74 años
89	85	76	147	32	68	208	184	889	De 75 a 79 años
44	57	57	90	26	45	132	108	559	De 80 a 84 años
22	21	27	36	12	20	57	44	239	De 85 a 89 años
7	5	5	17	2	11	17	16	80	De 90 y más años
9.581	13.464	6.055	14.892	5.761	6.122	19.456	20.954	96.285	Total

1. Población y migraciones

1.4.3. Migraciones según sexo por lugar de nacimiento. Año 2002

	Lugar de nacimiento										Total
	Almería	Cádiz	Córdoba	Granada	Huelva	Jaén	Málaga	Sevilla	Resto de España	Extranjero	
Emigraciones											
Mujeres											
Almería	4.662	73	51	581	13	122	75	82	1.056	1.965	8.680
Cádiz	36	8.672	120	111	96	87	289	490	1.516	940	12.357
Córdoba	31	67	4.798	100	25	149	91	203	776	500	6.740
Granada	243	122	183	10.355	29	433	217	156	1.680	1.365	14.783
Huelva	9	110	63	35	3.478	19	40	526	545	620	5.445
Jaén	22	29	116	235	14	4.550	41	57	778	469	6.311
Málaga	80	553	354	424	42	214	8.457	390	2.318	3.552	16.384
Sevilla	51	636	413	186	495	186	257	14.590	2.425	1.460	20.699
Andalucía	5.134	10.262	6.098	12.027	4.192	5.760	9.467	16.494	11.094	10.871	91.399
Hombres											
Almería	4.741	50	55	597	10	132	86	89	1.119	5.209	12.088
Cádiz	35	8.909	134	107	80	83	311	482	1.631	1.008	12.780
Córdoba	20	71	4.780	86	14	150	71	180	757	562	6.691
Granada	242	101	179	10.230	33	340	207	131	1.611	1.720	14.794
Huelva	12	120	74	31	3.431	27	35	510	510	1.375	6.125
Jaén	22	30	107	194	11	4.543	46	49	739	950	6.691
Málaga	70	557	348	405	40	179	8.373	435	2.197	3.700	16.304
Sevilla	47	595	406	180	436	166	248	14.822	2.345	1.466	20.711
Andalucía	5.189	10.433	6.083	11.830	4.055	5.620	9.377	16.698	10.909	15.990	96.184
Inmigraciones											
Mujeres											
Almería	4.205	80	97	791	23	196	105	116	1.479	1.675	8.767
Cádiz	43	7.724	169	175	117	119	367	745	2.530	1.057	13.046
Córdoba	36	76	3.703	151	47	198	122	261	1.165	449	6.208
Granada	327	173	243	9.172	46	622	312	204	2.365	1.311	14.775
Huelva	12	143	114	56	3.004	48	59	619	753	611	5.419
Jaén	38	43	204	259	18	3.398	54	84	1.047	438	5.583
Málaga	121	908	669	608	89	400	7.795	649	3.859	4.414	19.512
Sevilla	64	840	543	225	685	222	338	13.187	3.333	1.613	21.050
Andalucía	4.846	9.987	5.742	11.437	4.029	5.203	9.152	15.865	16.531	11.568	94.360
Hombres											
Almería	4.381	74	106	738	23	195	106	110	1.573	2.275	9.581
Cádiz	37	7.843	187	174	94	108	428	774	2.750	1.069	13.464
Córdoba	22	69	3.618	136	38	208	109	249	1.072	534	6.055
Granada	315	141	235	9.367	53	499	300	185	2.267	1.530	14.892
Huelva	16	150	108	65	2.966	49	68	638	727	974	5.761
Jaén	31	42	160	253	20	3.496	62	96	1.034	928	6.122
Málaga	107	925	663	545	72	398	7.708	685	3.717	4.636	19.456
Sevilla	56	819	559	222	631	231	356	13.344	3.156	1.580	20.954
Andalucía	4.965	10.063	5.636	11.500	3.897	5.184	9.137	16.081	16.296	13.526	96.285

FUENTE: IEA. Estadística de variaciones residenciales en Andalucía

1.4.4. Migraciones según origen y sexo por destino. Año 2002

	Destino										Total
	Almería	Cádiz	Córdoba	Granada	Huelva	Jaén	Málaga	Sevilla	Andalucía	Resto de España	
Origen											
Mujeres											
Almería	5.234	83	54	595	22	100	157	113	6.358	2.322	8.680
Cádiz	76	5.988	113	186	143	62	957	920	8.445	3.912	12.357
Córdoba	94	137	2.444	195	94	204	589	471	4.228	2.512	6.740
Granada	723	189	175	9.252	52	352	625	202	11.570	3.213	14.783
Huelva	28	156	70	34	3.074	25	104	827	4.318	1.127	5.445
Jaén	158	74	204	502	45	2.437	305	139	3.864	2.447	6.311
Málaga	153	665	293	512	67	146	10.517	534	12.887	3.497	16.384
Sevilla	107	908	386	215	729	128	747	12.815	16.035	4.664	20.699
Andalucía	6.573	8.200	3.739	11.491	4.226	3.454	14.001	16.021	67.705	23.694	91.399
Resto de España	2.194	4.846	2.469	3.284	1.193	2.129	5.511	5.029	26.655	528.449	555.104
Extranjero	6.308	631	1.342	1.759	670	338	11.925	3.203	26.176	203.325	229.501
Total	15.075	13.677	7.550	16.534	6.089	5.921	31.437	24.253	120.536	755.468	876.004
Hombres											
Almería	5.615	81	67	648	63	124	229	138	6.965	5.123	12.088
Cádiz	74	6.020	95	155	147	77	990	864	8.422	4.358	12.780
Córdoba	83	133	2.412	164	81	191	539	450	4.053	2.638	6.691
Granada	682	185	162	9.227	72	330	590	193	11.441	3.353	14.794
Huelva	30	173	75	54	3.095	59	101	798	4.385	1.740	6.125
Jaén	150	74	213	409	60	2.454	306	154	3.820	2.871	6.691
Málaga	165	681	267	517	66	146	10.266	512	12.620	3.684	16.304
Sevilla	106	938	374	199	762	134	727	12.617	15.857	4.854	20.711
Andalucía	6.905	8.285	3.665	11.373	4.346	3.515	13.748	15.726	67.563	28.621	96.184
Resto de España	2.676	5.179	2.390	3.519	1.415	2.607	5.708	5.228	28.722	552.518	581.240
Extranjero	7.462	650	1.429	2.060	868	533	12.742	2.984	28.728	225.031	253.759
Total	17.043	14.114	7.484	16.952	6.629	6.655	32.198	23.938	125.013	806.170	931.183

FUENTES: INE. Estadística de variaciones residenciales
IEA. Estadística de variaciones residenciales en Andalucía

1.4.5. Migraciones de extranjeros según sexo y provincia de origen por provincia de destino. Año 2002*

	Destino										Resto de España
	Almería	Cádiz	Córdoba	Granada	Huelva	Jaén	Málaga	Sevilla	Andalucía		
Origen											
Mujeres											
Almería	842	7	9	53	6	6	38	15	976	825	
Cádiz	6	232	12	9	6	5	106	56	432	277	
Córdoba	4	6	80	11	8	14	45	26	194	224	
Granada	47	12	10	377	7	22	99	16	590	400	
Huelva	5	9	11	2	171	5	23	37	263	274	
Jaén	12	2	8	22	10	93	20	6	173	230	
Málaga	25	76	21	67	9	6	1.981	49	2.234	705	
Sevilla	7	28	20	4	37	3	54	556	709	430	
Resto de España	557	398	219	407	261	218	1.326	550	3.936	..	
Extranjero	6.049	363	1.210	1.483	589	273	11.060	2.821	23.848	..	
Total	7.554	1.133	1.600	2.435	1.104	645	14.752	4.132	33.355	..	
Hombres											
Almería	1.086	22	23	84	48	38	93	31	1.425	3.596	
Cádiz	9	217	7	12	12	8	115	44	424	330	
Córdoba	7	4	116	8	5	14	33	19	206	263	
Granada	56	13	16	414	14	25	119	32	689	643	
Huelva	13	17	24	14	227	39	35	52	421	862	
Jaén	15	3	14	19	33	128	29	8	249	644	
Málaga	38	89	25	80	10	16	1.920	45	2.223	907	
Sevilla	9	42	20	14	37	10	66	483	681	469	
Resto de España	870	404	204	489	482	552	1.575	565	5.141	..	
Extranjero	7.167	345	1.303	1.731	808	468	11.809	2.618	26.249	..	
Total	9.270	1.156	1.752	2.865	1.676	1.298	15.794	3.897	37.708	..	

FUENTE: IEA. Estadística de variaciones residenciales en Andalucía

*Los datos de extranjeros que llegan del extranjero al resto de España y los que se mueven del resto de España al resto de España no están disponibles.

1. Población y migraciones

1.4.6. Inmigraciones de nacionalidad extranjera procedentes de fuera de Andalucía según nacionalidad y grupo de edad por sexo y provincia de destino. Año 2002

	Mujeres								Andalucía
	Almería	Cádiz	Córdoba	Granada	Huelva	Jaén	Málaga	Sevilla	
Procedentes del extranjero									
Unión Europea									
Menos de 5 años	39	6	5	22	5	2	188	14	281
De 5 a 9 años	38	4	4	18	2	2	234	3	305
De 10 a 14 años	41	12	5	18	3	1	224	10	314
De 15 a 19 años	19	6	3	4	7	-	130	14	183
De 20 a 24 años	26	11	7	13	7	1	198	45	308
De 25 a 29 años	37	11	5	15	6	-	280	31	385
De 30 a 34 años	72	17	15	30	8	4	338	47	531
De 35 a 39 años	76	14	7	28	8	1	369	17	520
De 40 a 44 años	67	10	8	18	4	2	285	9	403
De 45 a 49 años	88	6	6	27	10	1	281	19	438
De 50 a 54 años	128	11	4	27	17	1	350	6	544
De 55 a 59 años	174	14	6	42	7	2	404	9	658
De 60 a 64 años	132	3	2	34	2	1	372	6	552
De 65 a 69 años	69	4	1	27	4	-	262	7	374
De 70 a 74 años	24	5	1	14	2	1	134	2	183
De 75 a 79 años	19	2	1	6	2	-	78	1	109
De 80 a 84 años	5	-	-	2	1	-	30	1	39
De 85 a 89 años	3	-	-	1	2	-	12	-	18
De 90 y más años	2	-	-	1	-	-	3	-	6
Total	1.059	136	80	347	97	19	4.172	241	6.151
Resto de Europa									
Menos de 5 años	87	3	16	9	7	1	44	13	180
De 5 a 9 años	124	1	8	11	5	-	67	17	233
De 10 a 14 años	109	5	19	14	8	3	51	12	221
De 15 a 19 años	144	6	29	29	17	2	69	18	314
De 20 a 24 años	359	4	45	86	49	11	201	49	804
De 25 a 29 años	369	5	39	70	34	13	242	60	832
De 30 a 34 años	240	6	34	50	20	8	185	46	589
De 35 a 39 años	132	1	20	26	23	6	146	30	384
De 40 a 44 años	103	3	16	19	19	2	179	32	373
De 45 a 49 años	50	2	15	15	15	2	134	29	262
De 50 a 54 años	37	-	4	11	7	1	92	18	170
De 55 a 59 años	12	-	3	5	2	-	38	7	67
De 60 a 64 años	1	-	2	6	1	-	25	2	37
De 65 a 69 años	1	-	-	2	-	-	16	2	21
De 70 a 74 años	1	-	1	1	-	-	9	1	13
De 75 a 79 años	-	-	1	-	-	-	2	-	3
De 80 a 84 años	-	-	-	-	-	-	3	-	3
De 85 a 89 años	-	-	-	1	-	-	-	-	1
De 90 y más años	-	-	-	-	-	-	-	-	-
Total	1.769	36	252	355	207	49	1.503	336	4.507
África									
Menos de 5 años	66	8	9	9	6	1	44	19	162
De 5 a 9 años	107	5	9	12	4	3	45	18	203
De 10 a 14 años	105	5	8	8	3	2	36	25	192
De 15 a 19 años	99	3	12	12	15	7	86	48	282
De 20 a 24 años	116	18	19	21	11	7	194	102	488
De 25 a 29 años	145	17	23	18	15	12	185	87	502
De 30 a 34 años	122	4	11	16	6	9	121	41	330

Hombres									
Almería	Cádiz	Córdoba	Granada	Huelva	Jaén	Málaga	Sevilla	Andalucía	
									Procedentes del extranjero
									Unión Europea
38	5	7	15	5	1	231	5	307	Menos de 5 años
41	5	2	14	1	-	263	8	334	De 5 a 9 años
46	5	1	13	3	1	243	12	324	De 10 a 14 años
24	5	1	11	8	1	96	7	153	De 15 a 19 años
30	5	4	10	7	1	154	36	247	De 20 a 24 años
47	9	10	23	13	3	255	44	404	De 25 a 29 años
63	27	13	29	20	3	325	46	526	De 30 a 34 años
89	21	13	26	11	3	412	25	600	De 35 a 39 años
71	14	1	32	16	-	368	25	527	De 40 a 44 años
89	9	9	28	10	-	285	23	453	De 45 a 49 años
129	15	12	34	13	1	358	14	576	De 50 a 54 años
149	6	4	38	11	-	441	10	659	De 55 a 59 años
146	10	6	50	11	-	423	10	656	De 60 a 64 años
130	3	1	34	1	1	365	4	539	De 65 a 69 años
44	3	1	20	4	1	184	3	260	De 70 a 74 años
11	-	-	13	3	-	88	1	116	De 75 a 79 años
8	-	-	1	-	-	25	2	36	De 80 a 84 años
1	-	-	1	-	-	13	-	15	De 85 a 89 años
2	-	-	-	-	-	6	-	8	De 90 y más años
1.158	142	85	392	137	16	4.535	275	6.740	Total
									Resto de Europa
104	4	10	19	1	2	59	9	208	Menos de 5 años
150	1	15	22	13	2	64	15	282	De 5 a 9 años
105	4	11	17	4	5	56	6	208	De 10 a 14 años
108	1	19	32	11	2	55	17	245	De 15 a 19 años
212	2	53	80	53	8	154	31	593	De 20 a 24 años
249	5	76	81	51	11	190	49	712	De 25 a 29 años
215	3	48	61	25	11	161	54	578	De 30 a 34 años
120	5	37	47	34	9	104	25	381	De 35 a 39 años
104	3	36	22	27	13	95	22	322	De 40 a 44 años
55	1	17	17	14	2	78	20	204	De 45 a 49 años
24	-	2	10	11	5	44	10	106	De 50 a 54 años
11	-	1	1	2	-	24	4	43	De 55 a 59 años
6	-	3	1	4	-	28	1	43	De 60 a 64 años
1	1	1	1	-	-	11	2	17	De 65 a 69 años
1	-	-	-	-	-	15	-	16	De 70 a 74 años
-	-	-	1	-	-	5	-	6	De 75 a 79 años
-	-	-	-	-	-	2	-	2	De 80 a 84 años
-	-	-	-	-	-	-	-	-	De 85 a 89 años
-	-	-	-	-	-	-	-	-	De 90 y más años
1.465	30	329	412	250	70	1.145	265	3.966	Total
									África
105	5	13	9	6	8	53	15	214	Menos de 5 años
129	7	9	9	14	4	48	32	252	De 5 a 9 años
119	3	9	6	14	7	60	37	255	De 10 a 14 años
152	10	15	13	13	13	114	76	406	De 15 a 19 años
283	12	61	56	39	30	284	132	897	De 20 a 24 años
477	22	68	58	50	55	352	136	1.218	De 25 a 29 años
373	7	40	43	39	41	273	113	929	De 30 a 34 años

CONTINÚA →

1. Población y migraciones

1.4.6. Inmigrantes de nacionalidad extranjera procedentes de fuera de Andalucía según nacionalidad y grupo de edad por sexo y provincia de destino. Año 2002

	Mujeres								Andalucía
	Almería	Cádiz	Córdoba	Granada	Huelva	Jaén	Málaga	Sevilla	
De 35 a 39 años	86	3	10	10	9	3	82	29	232
De 40 a 44 años	54	3	6	5	6	4	58	16	152
De 45 a 49 años	21	2	2	6	4	3	36	11	85
De 50 a 54 años	8	1	-	2	1	-	30	10	52
De 55 a 59 años	6	1	1	2	-	-	13	2	25
De 60 a 64 años	11	1	1	2	2	-	13	-	30
De 65 a 69 años	2	1	1	1	1	-	10	1	17
De 70 a 74 años	3	-	-	-	-	1	8	2	14
De 75 a 79 años	1	-	1	-	-	-	1	-	3
De 80 a 84 años	-	-	-	-	1	-	4	1	6
De 85 a 89 años	-	-	-	-	-	-	-	-	-
De 90 y más años	-	-	-	-	-	1	-	-	1
Total	952	72	113	124	84	53	966	412	2.776
América del Norte									
Menos de 5 años	2	1	1	-	-	-	11	4	19
De 5 a 9 años	3	-	-	1	-	-	6	4	14
De 10 a 14 años	1	-	-	2	-	-	8	3	14
De 15 a 19 años	1	1	1	1	-	1	2	7	14
De 20 a 24 años	4	1	4	2	-	1	8	13	33
De 25 a 29 años	2	-	1	1	1	-	10	15	30
De 30 a 34 años	8	-	1	2	1	1	18	16	47
De 35 a 39 años	2	1	1	3	-	-	11	14	32
De 40 a 44 años	-	1	1	3	-	-	4	8	17
De 45 a 49 años	3	-	1	-	-	-	6	2	12
De 50 a 54 años	1	-	1	-	-	-	9	1	12
De 55 a 59 años	2	-	-	1	-	-	8	2	13
De 60 a 64 años	-	-	-	1	-	-	9	2	12
De 65 a 69 años	1	1	-	-	-	-	1	2	5
De 70 a 74 años	1	-	-	-	-	-	4	-	5
De 75 a 79 años	-	-	-	1	-	-	2	2	5
De 80 a 84 años	-	-	-	-	-	-	4	-	4
De 85 a 89 años	-	-	-	-	-	-	-	-	-
De 90 y más años	-	-	-	-	-	-	-	-	-
Total	31	6	12	18	2	3	121	95	288
América Central									
Menos de 5 años	1	1	2	2	1	-	4	2	13
De 5 a 9 años	-	-	2	1	-	-	6	2	11
De 10 a 14 años	1	-	1	-	-	-	3	9	14
De 15 a 19 años	2	-	1	1	-	-	4	12	20
De 20 a 24 años	6	1	6	4	1	1	22	11	52
De 25 a 29 años	7	6	7	7	2	2	19	14	64
De 30 a 34 años	3	-	6	3	-	2	17	10	41
De 35 a 39 años	5	-	5	2	4	-	15	6	37
De 40 a 44 años	4	-	4	1	1	-	4	8	22
De 45 a 49 años	2	1	2	2	-	2	5	4	18
De 50 a 54 años	2	-	-	-	1	1	3	2	9
De 55 a 59 años	1	-	1	1	-	1	3	2	9
De 60 a 64 años	-	1	1	-	-	-	4	1	7
De 65 a 69 años	-	1	-	1	-	-	6	-	8
De 70 a 74 años	-	-	1	-	-	-	1	1	3
De 75 a 79 años	-	1	-	-	-	-	-	1	2
De 80 a 84 años	-	-	-	-	-	-	1	-	1
De 85 a 89 años	-	-	-	-	-	-	-	-	-
Total	34	12	39	25	10	9	117	85	331

Hombres									
Almería	Cádiz	Córdoba	Granada	Huelva	Jaén	Málaga	Sevilla	Andalucía	
195	6	18	31	24	15	169	70	528	De 35 a 39 años
116	4	13	7	6	9	85	32	272	De 40 a 44 años
53	2	8	12	5	2	49	22	153	De 45 a 49 años
27	2	1	4	1	4	29	12	80	De 50 a 54 años
9	-	-	1	-	3	17	3	33	De 55 a 59 años
4	1	1	1	-	1	13	6	27	De 60 a 64 años
3	2	1	-	1	-	6	1	14	De 65 a 69 años
1	-	2	-	1	-	2	-	6	De 70 a 74 años
2	-	-	-	-	-	4	1	7	De 75 a 79 años
2	-	-	-	-	-	2	-	4	De 80 a 84 años
-	-	-	-	-	-	-	-	-	De 85 a 89 años
5	-	-	-	-	-	-	-	5	De 90 y más años
2.055	83	259	250	213	192	1.560	688	5.300	Total
									América del Norte
3	1	1	-	-	-	11	9	25	Menos de 5 años
2	-	1	1	-	-	8	8	20	De 5 a 9 años
2	-	2	-	-	-	6	7	17	De 10 a 14 años
1	-	-	1	-	1	4	6	13	De 15 a 19 años
3	1	-	-	-	-	8	3	15	De 20 a 24 años
1	-	2	-	-	1	11	13	28	De 25 a 29 años
5	3	2	2	1	-	17	5	35	De 30 a 34 años
3	-	1	3	-	-	10	15	32	De 35 a 39 años
1	1	-	2	-	-	4	4	12	De 40 a 44 años
4	1	1	1	-	-	4	8	19	De 45 a 49 años
2	2	1	-	1	1	10	3	20	De 50 a 54 años
1	-	1	2	2	-	8	1	15	De 55 a 59 años
2	3	-	-	-	-	9	3	17	De 60 a 64 años
3	1	-	-	1	-	5	1	11	De 65 a 69 años
-	-	-	1	-	-	1	2	4	De 70 a 74 años
-	-	-	-	-	-	6	4	10	De 75 a 79 años
2	-	-	-	-	-	-	-	2	De 80 a 84 años
-	-	-	-	-	-	1	-	1	De 85 a 89 años
-	-	1	-	-	-	-	-	1	De 90 y más años
35	13	13	13	5	3	123	92	297	Total
									América Central
-	-	3	1	-	-	2	3	9	Menos de 5 años
3	-	-	-	-	-	7	3	13	De 5 a 9 años
-	-	2	-	1	-	7	2	12	De 10 a 14 años
1	-	2	2	-	-	4	3	12	De 15 a 19 años
1	-	2	-	-	-	6	3	12	De 20 a 24 años
-	2	4	2	-	1	23	13	45	De 25 a 29 años
1	1	7	1	-	-	20	11	41	De 30 a 34 años
4	3	1	3	-	-	14	8	33	De 35 a 39 años
1	-	4	-	-	-	10	4	19	De 40 a 44 años
3	-	2	1	-	-	2	2	10	De 45 a 49 años
-	-	1	3	-	-	4	2	10	De 50 a 54 años
2	-	1	-	1	-	1	2	7	De 55 a 59 años
-	1	2	1	-	-	1	3	8	De 60 a 64 años
-	-	-	-	-	-	2	1	3	De 65 a 69 años
-	-	-	-	-	-	1	-	1	De 70 a 74 años
-	-	-	-	-	-	-	-	-	De 75 a 79 años
-	-	-	-	-	-	-	1	1	De 80 a 84 años
-	-	-	-	-	-	1	-	1	De 85 a 89 años
16	7	31	14	2	1	105	61	237	Total

1. Población y migraciones

1.4.6. Inmigrantes de nacionalidad extranjera procedentes de fuera de Andalucía según nacionalidad y grupo de edad por sexo y provincia de destino. Año 2002

	Mujeres								Andalucía
	Almería	Cádiz	Córdoba	Granada	Huelva	Jaén	Málaga	Sevilla	
América del Sur									
Menos de 5 años	150	4	45	45	13	4	285	67	613
De 5 a 9 años	193	4	51	48	10	5	281	90	682
De 10 a 14 años	167	7	51	37	6	7	219	84	578
De 15 a 19 años	196	1	49	47	12	12	216	98	631
De 20 a 24 años	314	12	119	95	34	22	576	241	1.413
De 25 a 29 años	315	26	102	84	27	23	673	253	1.503
De 30 a 34 años	260	7	98	53	25	15	518	219	1.195
De 35 a 39 años	190	11	61	54	18	19	328	181	862
De 40 a 44 años	145	8	45	46	14	11	272	134	675
De 45 a 49 años	77	5	29	29	7	5	198	74	424
De 50 a 54 años	74	3	12	21	9	2	142	45	308
De 55 a 59 años	34	2	8	13	2	1	96	20	176
De 60 a 64 años	19	-	6	11	2	-	62	13	113
De 65 a 69 años	10	2	4	7	2	-	34	7	66
De 70 a 74 años	15	-	1	5	-	2	30	6	59
De 75 a 79 años	7	2	2	2	2	-	7	7	29
De 80 a 84 años	2	1	-	2	-	-	19	2	26
De 85 a 89 años	-	-	-	-	-	-	4	-	4
De 90 y más años	1	-	-	-	-	-	-	-	1
Total	2.169	95	683	599	183	128	3.960	1.541	9.358
Asia									
Menos de 5 años	4	-	-	2	1	1	7	10	25
De 5 a 9 años	-	-	2	1	-	2	9	9	23
De 10 a 14 años	-	-	3	1	-	2	11	7	24
De 15 a 19 años	1	-	3	-	1	1	11	7	24
De 20 a 24 años	6	2	3	2	1	1	23	11	49
De 25 a 29 años	6	-	2	1	1	1	32	20	63
De 30 a 34 años	5	1	4	4	1	1	36	24	76
De 35 a 39 años	4	1	8	1	-	2	22	9	47
De 40 a 44 años	2	1	2	-	1	1	22	6	35
De 45 a 49 años	2	1	-	1	-	-	9	2	15
De 50 a 54 años	1	-	2	-	-	-	13	1	17
De 55 a 59 años	1	-	-	-	-	-	4	2	7
De 60 a 64 años	2	-	1	1	-	-	5	3	12
De 65 a 69 años	1	-	-	-	-	-	1	-	2
De 70 a 74 años	-	-	-	-	-	-	2	-	2
De 75 a 79 años	-	-	-	-	-	-	-	-	-
De 80 a 84 años	-	-	-	-	-	-	1	-	1
Total	35	6	30	14	6	12	208	111	422
Oceanía									
Menos de 5 años	-	-	-	-	-	-	-	-	-
De 5 a 9 años	-	-	-	-	-	-	-	-	-
De 10 a 14 años	-	-	-	-	-	-	2	-	2
De 15 a 19 años	-	-	-	1	-	-	-	-	1
De 20 a 24 años	-	-	-	-	-	-	2	-	2
De 25 a 29 años	-	-	-	-	-	-	1	-	1
De 30 a 34 años	-	-	1	-	-	-	1	-	2
De 35 a 39 años	-	-	-	-	-	-	3	-	3
De 40 a 44 años	-	-	-	-	-	-	-	-	-
De 45 a 49 años	-	-	-	-	-	-	1	-	1
De 50 a 54 años	-	-	-	-	-	-	2	-	2
De 55 a 59 años	-	-	-	-	-	-	-	-	-
De 60 a 64 años	-	-	-	-	-	-	-	-	-

Hombres									
Almería	Cádiz	Córdoba	Granada	Huelva	Jaén	Málaga	Sevilla	Andalucía	
163	3	30	39	23	14	299	87	658	América del Sur
201	6	44	41	11	9	308	87	707	Menos de 5 años
175	3	43	35	13	10	267	99	645	De 5 a 9 años
192	1	53	49	15	7	209	74	600	De 10 a 14 años
344	9	92	88	42	20	503	156	1.254	De 15 a 19 años
323	7	77	118	27	17	707	172	1.448	De 20 a 24 años
265	10	70	73	20	11	550	155	1.154	De 25 a 29 años
184	1	52	70	16	19	399	126	867	De 30 a 34 años
154	3	35	46	9	6	314	98	665	De 35 a 39 años
102	2	30	39	10	7	220	37	447	De 40 a 44 años
35	3	14	8	5	1	124	23	213	De 45 a 49 años
30	3	5	12	3	1	84	9	147	De 50 a 54 años
12	2	2	5	-	-	42	6	69	De 55 a 59 años
7	1	2	3	-	-	21	8	42	De 60 a 64 años
4	1	4	3	-	-	17	3	32	De 65 a 69 años
3	1	-	2	-	-	4	1	11	De 70 a 74 años
2	1	-	1	-	-	2	-	6	De 75 a 79 años
-	-	-	-	-	-	-	-	-	De 80 a 84 años
1	-	1	-	-	-	-	1	3	De 85 a 89 años
2.197	57	554	632	194	122	4.070	1.142	8.968	De 90 y más años
									Total
4	-	4	-	-	3	8	4	23	Asia
2	1	1	-	-	2	14	9	29	Menos de 5 años
5	2	4	-	-	1	13	10	35	De 5 a 9 años
3	-	-	-	-	6	15	9	33	De 10 a 14 años
37	3	2	2	-	4	23	11	82	De 15 a 19 años
67	2	9	6	2	9	48	13	156	De 20 a 24 años
49	-	3	2	2	18	48	12	134	De 25 a 29 años
36	-	3	2	-	8	30	12	91	De 30 a 34 años
13	2	1	2	-	2	25	7	52	De 35 a 39 años
13	1	1	1	1	10	12	3	42	De 40 a 44 años
7	-	2	-	-	-	9	-	18	De 45 a 49 años
1	-	1	-	1	1	3	-	7	De 50 a 54 años
-	-	-	-	-	-	8	-	8	De 55 a 59 años
3	-	-	-	-	-	3	3	9	De 60 a 64 años
-	-	-	1	-	-	1	-	2	De 65 a 69 años
-	-	-	-	-	-	3	-	3	De 70 a 74 años
-	-	-	-	-	-	-	-	-	De 75 a 79 años
-	-	-	-	-	-	-	-	-	De 80 a 84 años
240	11	31	16	6	64	263	93	724	Total
									Oceanía
-	-	-	-	-	-	-	-	-	Menos de 5 años
-	-	-	1	-	-	-	-	-	De 5 a 9 años
-	-	-	-	-	-	2	-	2	De 10 a 14 años
-	-	-	-	-	-	-	-	1	De 15 a 19 años
-	-	-	-	-	-	1	-	1	De 20 a 24 años
-	-	-	-	-	-	-	-	-	De 25 a 29 años
-	-	-	1	-	-	1	-	2	De 30 a 34 años
1	-	-	-	-	-	-	2	3	De 35 a 39 años
-	-	-	-	-	-	1	-	1	De 40 a 44 años
-	-	-	-	-	-	-	-	-	De 45 a 49 años
-	-	1	-	-	-	-	-	1	De 50 a 54 años
-	-	-	-	-	-	1	-	1	De 55 a 59 años
-	-	-	-	-	-	1	-	1	De 60 a 64 años

1. Población y migraciones

1.4.6. Inmigrantes de nacionalidad extranjera procedentes de fuera de Andalucía según nacionalidad y grupo de edad por sexo y provincia de destino. Año 2002

	Mujeres								Andalucía
	Almería	Cádiz	Córdoba	Granada	Huelva	Jaén	Málaga	Sevilla	
De 65 a 69 años	-	-	-	-	-	-	-	-	-
De 70 a 74 años	-	-	-	-	-	-	1	-	1
Total	-	-	1	1	-	-	13	-	15
Apátridas									
De 10 a 14 años	-	-	-	-	-	-	-	-	-
De 35 a 39 años	-	-	-	-	-	-	-	-	-
De 50 a 54 años	-	-	-	-	-	-	-	-	-
Total	-	-	-	-	-	-	-	-	-
Total procedentes del extranjero	6.049	363	1.210	1.483	589	273	11.060	2.821	23.848
Resto de España									
Unión Europea									
Menos de 5 años	2	3	-	1	1	1	13	4	25
De 5 a 9 años	2	3	-	1	2	-	13	1	22
De 10 a 14 años	1	2	1	-	-	1	9	1	15
De 15 a 19 años	-	2	1	1	-	2	7	-	13
De 20 a 24 años	2	1	1	8	1	3	11	5	32
De 25 a 29 años	4	16	3	9	1	-	31	7	71
De 30 a 34 años	5	11	4	5	6	1	31	10	73
De 35 a 39 años	5	10	1	5	3	2	25	8	59
De 40 a 44 años	3	4	-	1	-	-	27	2	37
De 45 a 49 años	10	5	-	3	-	1	18	3	40
De 50 a 54 años	3	2	-	2	1	-	11	-	19
De 55 a 59 años	9	4	1	4	-	-	13	-	31
De 60 a 64 años	17	3	-	1	-	-	9	-	30
De 65 a 69 años	7	2	-	1	-	-	7	1	18
De 70 a 74 años	2	-	-	-	-	-	3	-	5
De 75 a 79 años	1	-	-	-	-	-	-	-	1
De 80 a 84 años	1	-	-	1	-	-	-	1	3
De 85 a 90 años	-	-	-	-	-	-	-	-	-
Total	74	68	12	43	15	11	228	43	494
Resto de Europa									
Menos de 5 años	3	-	-	2	-	2	6	1	14
De 5 a 9 años	4	-	-	-	1	2	3	-	10
De 10 a 14 años	3	-	-	-	1	2	8	1	15
De 15 a 19 años	6	1	-	2	2	1	2	1	15
De 20 a 24 años	13	3	6	8	6	2	17	5	60
De 25 a 29 años	13	4	5	4	9	5	28	6	74
De 30 a 34 años	14	2	3	5	6	4	14	3	51
De 35 a 39 años	4	1	-	1	5	2	15	4	32
De 40 a 44 años	7	2	3	3	9	1	7	2	34
De 45 a 49 años	3	1	-	4	5	1	10	1	25
De 50 a 54 años	-	1	1	1	-	2	1	1	7
De 55 a 59 años	-	-	1	-	1	-	3	-	5
De 60 a 64 años	-	-	-	-	-	-	1	-	1
De 65 a 69 años	-	-	-	-	-	-	1	-	1
De 70 a 74 años	1	-	-	-	-	-	-	-	1
De 75 a 79 años	-	-	-	-	-	-	-	-	-
De 80 a 84 años	-	-	-	-	-	-	-	1	1
Total	71	15	19	30	45	24	116	26	346

Hombres									
Almería	Cádiz	Córdoba	Granada	Huelva	Jaén	Málaga	Sevilla	Andalucía	
-	-	-	-	-	-	-	-	-	De 65 a 69 años
-	-	-	-	-	-	1	-	1	De 70 a 74 años
1	-	1	2	-	-	8	2	14	Total
-	1	-	-	-	-	-	-	1	Apátridas
-	1	-	-	-	-	-	-	1	De 10 a 14 años
-	-	-	-	1	-	-	-	1	De 35 a 39 años
-	2	-	-	1	-	-	-	3	Total
7.167	345	1.303	1.731	808	468	11.809	2.618	26.249	Total procedentes del extranjero
									Resto de España
									Unión Europea
6	-	-	-	2	-	16	3	27	Menos de 5 años
-	3	-	1	-	-	9	2	15	De 5 a 9 años
2	2	1	1	-	1	8	2	17	De 10 a 14 años
-	5	2	1	-	-	3	-	11	De 15 a 19 años
2	1	-	6	2	2	14	4	31	De 20 a 24 años
3	7	2	9	7	-	33	10	71	De 25 a 29 años
5	8	1	10	1	-	40	18	83	De 30 a 34 años
6	9	1	3	3	1	26	9	58	De 35 a 39 años
7	8	-	11	1	1	24	2	54	De 40 a 44 años
6	4	1	2	1	2	13	5	34	De 45 a 49 años
3	5	1	4	3	-	20	3	39	De 50 a 54 años
12	5	1	4	2	-	16	2	42	De 55 a 59 años
10	1	1	4	2	-	12	-	30	De 60 a 64 años
10	4	-	3	1	-	7	-	25	De 65 a 69 años
6	-	-	-	1	-	5	1	13	De 70 a 74 años
2	-	-	-	-	-	-	-	2	De 75 a 79 años
-	-	-	-	-	-	-	-	-	De 80 a 84 años
-	-	-	-	-	-	1	-	1	De 85 a 90 años
80	62	11	59	26	7	247	61	553	Total
									Resto de Europa
6	-	-	1	-	3	6	1	17	Menos de 5 años
4	1	1	1	1	-	3	-	11	De 5 a 9 años
5	1	1	1	-	1	6	1	16	De 10 a 14 años
6	1	-	1	1	-	5	2	16	De 15 a 19 años
8	5	5	3	8	7	18	3	57	De 20 a 24 años
17	3	9	8	14	7	19	6	83	De 25 a 29 años
18	3	9	6	8	8	22	5	79	De 30 a 34 años
16	-	7	-	11	5	7	4	50	De 35 a 39 años
13	-	4	2	12	3	9	2	45	De 40 a 44 años
4	-	4	2	4	1	10	4	29	De 45 a 49 años
2	2	-	-	1	-	2	2	9	De 50 a 54 años
-	-	-	-	1	-	1	-	2	De 55 a 59 años
-	-	-	-	1	-	-	-	1	De 60 a 64 años
-	-	-	-	-	-	-	-	-	De 65 a 69 años
-	-	-	-	-	-	-	-	-	De 70 a 74 años
-	-	-	-	-	-	-	1	1	De 75 a 79 años
-	-	-	-	-	-	-	-	-	De 80 a 84 años
99	16	40	25	62	35	108	31	416	Total

1. Población y migraciones

1.4.6. Inmigrantes de nacionalidad extranjera procedentes de fuera de Andalucía según nacionalidad y grupo de edad por sexo y provincia de destino. Año 2002

	Mujeres								Andalucía
	Almería	Cádiz	Córdoba	Granada	Huelva	Jaén	Málaga	Sevilla	
África									
Menos de 5 años	13	8	2	5	1	3	11	4	47
De 5 a 9 años	7	8	1	2	4	2	12	5	41
De 10 a 14 años	4	8	-	-	-	1	11	1	25
De 15 a 19 años	2	8	1	7	3	4	14	7	46
De 20 a 24 años	15	12	3	17	10	5	37	14	113
De 25 a 29 años	24	17	4	14	13	10	47	14	143
De 30 a 34 años	28	8	3	12	6	3	26	10	96
De 35 a 39 años	8	18	2	8	4	1	33	8	82
De 40 a 44 años	5	8	1	4	2	1	13	2	36
De 45 a 49 años	3	8	-	5	-	2	16	1	35
De 50 a 54 años	2	2	-	2	1	-	7	-	14
De 55 a 59 años	2	-	-	1	1	-	2	-	6
De 60 a 64 años	1	1	-	-	-	-	1	-	3
De 65 a 69 años	1	-	-	-	-	-	-	-	1
De 70 a 74 años	-	1	-	-	-	-	1	-	2
De 75 a 79 años	-	-	-	-	-	1	-	-	1
De 80 a 84 años	-	-	-	-	-	-	-	-	-
Total	115	107	17	77	45	33	231	66	691
América del Norte									
Menos de 5 años	-	-	-	-	-	-	-	-	-
De 10 a 14 años	-	-	-	-	-	-	-	-	-
De 15 a 19 años	-	-	-	-	-	-	-	-	-
De 20 a 24 años	-	-	-	1	-	-	-	-	1
De 25 a 29 años	-	-	-	1	-	1	1	1	4
De 30 a 34 años	-	2	1	-	-	-	3	2	8
De 35 a 39 años	1	1	-	-	-	-	-	-	2
De 40 a 44 años	-	-	-	-	-	-	1	4	5
De 45 a 49 años	-	-	-	-	-	-	1	-	1
De 50 a 54 años	1	-	-	-	-	-	1	1	3
De 55 a 59 años	1	-	-	1	-	-	-	-	2
De 60 a 64 años	-	-	-	-	-	-	1	-	1
De 65 a 69 años	-	-	-	-	-	-	-	-	-
De 75 a 79 años	-	-	-	-	-	-	-	-	-
De 80 a 84 años	-	-	-	-	-	-	-	-	-
Total	3	3	1	3	-	1	8	8	27
América Central									
Menos de 5 años	-	-	-	-	-	-	1	1	2
De 5 a 9 años	-	-	-	-	1	-	-	2	3
De 10 a 14 años	-	-	-	-	1	1	-	1	3
De 15 a 19 años	-	-	-	-	1	-	-	1	2
De 20 a 24 años	-	3	1	2	2	1	3	2	14
De 25 a 29 años	4	-	2	1	-	3	12	6	28
De 30 a 34 años	4	5	5	2	2	2	6	12	38
De 35 a 39 años	1	1	1	-	1	1	5	6	16
De 40 a 44 años	2	3	-	-	2	1	4	1	13
De 45 a 49 años	1	1	-	1	-	-	1	1	5
De 50 a 54 años	-	-	-	2	-	-	1	1	4
De 55 a 59 años	-	1	-	1	-	-	2	1	5
De 60 a 65 años	-	-	-	-	-	-	-	-	-
De 65 a 69 años	-	-	-	-	-	-	-	1	1
De 70 a 74 años	1	2	-	-	-	-	-	-	3
Total	13	16	9	9	10	9	35	36	137

Hombres									
Almería	Cádiz	Córdoba	Granada	Huelva	Jaén	Málaga	Sevilla	Andalucía	
13	9	1	3	5	4	23	2	60	África
11	11	1	1	4	2	4	4	38	Menos de 5 años
8	11	-	5	6	4	4	3	41	De 5 a 9 años
20	9	-	5	1	15	25	11	86	De 10 a 14 años
30	16	7	16	41	67	71	29	277	De 15 a 19 años
68	35	16	35	80	87	108	37	466	De 20 a 24 años
55	34	10	29	54	66	103	30	381	De 25 a 29 años
42	30	9	21	27	47	59	18	253	De 30 a 34 años
35	18	2	6	14	34	40	14	163	De 35 a 39 años
15	9	2	5	13	18	22	6	90	De 40 a 44 años
7	4	1	2	4	10	13	2	43	De 45 a 49 años
4	6	1	2	5	2	3	1	24	De 50 a 54 años
1	2	-	-	-	1	5	-	9	De 55 a 59 años
-	1	-	-	-	-	2	-	3	De 60 a 64 años
-	1	-	-	-	-	-	-	1	De 65 a 69 años
1	-	-	-	-	-	-	-	1	De 70 a 74 años
-	2	-	-	-	-	1	-	3	De 75 a 79 años
-	-	-	-	-	-	-	-	1	De 80 a 84 años
310	198	50	130	254	357	483	157	1.939	Total
-	2	-	-	-	-	-	-	2	América del Norte
-	-	-	-	-	-	2	-	2	Menos de 5 años
-	-	-	-	-	-	1	-	1	De 5 a 9 años
-	-	-	-	-	-	-	1	1	De 10 a 14 años
-	-	1	2	-	-	2	1	6	De 15 a 19 años
-	-	-	-	-	1	-	-	1	De 20 a 24 años
-	2	-	1	-	-	2	2	7	De 25 a 29 años
-	1	-	1	-	-	3	-	5	De 30 a 34 años
-	1	-	-	-	-	-	-	1	De 35 a 39 años
-	-	-	1	-	1	-	2	4	De 40 a 44 años
-	-	-	-	-	-	1	1	2	De 45 a 49 años
-	-	-	-	-	-	-	-	-	De 50 a 54 años
-	-	-	1	-	-	-	-	1	De 55 a 59 años
-	1	-	-	-	-	-	-	1	De 60 a 64 años
-	-	-	-	-	-	-	-	-	De 65 a 69 años
-	-	-	-	-	-	-	-	-	De 70 a 74 años
-	7	1	6	-	2	11	7	34	Total
-	-	-	-	1	-	2	1	4	América Central
-	-	1	-	1	-	-	2	4	Menos de 5 años
-	2	-	-	2	-	3	-	7	De 5 a 9 años
-	-	-	-	1	-	-	1	2	De 10 a 14 años
-	-	-	1	-	1	3	1	6	De 15 a 19 años
1	2	1	1	-	-	6	4	15	De 20 a 24 años
2	3	1	1	-	-	5	2	14	De 25 a 29 años
6	1	-	-	-	-	6	4	17	De 30 a 34 años
2	-	1	2	-	-	2	1	8	De 35 a 39 años
-	-	-	-	-	-	2	-	2	De 40 a 44 años
-	-	-	-	-	-	2	1	3	De 45 a 49 años
-	-	-	-	1	-	2	2	5	De 50 a 54 años
-	-	-	-	-	-	1	-	1	De 55 a 59 años
-	-	-	-	-	-	-	-	-	De 60 a 64 años
-	-	-	-	-	-	1	-	1	De 65 a 69 años
11	8	4	5	6	1	35	19	89	Total

1. Población y migraciones

1.4.6. Inmigrantes de nacionalidad extranjera procedentes de fuera de Andalucía según nacionalidad y grupo de edad por sexo y provincia de destino. Año 2002

	Mujeres								Andalucía
	Almería	Cádiz	Córdoba	Granada	Huelva	Jaén	Málaga	Sevilla	
América del Sur									
Menos de 5 años	10	6	6	10	2	4	24	10	72
De 5 a 9 años	8	10	6	6	7	8	29	15	89
De 10 a 14 años	6	8	6	5	2	3	43	6	79
De 15 a 19 años	17	12	4	8	9	6	26	12	94
De 20 a 24 años	42	26	27	42	25	30	107	61	360
De 25 a 29 años	62	39	36	54	37	28	116	67	439
De 30 a 34 años	43	28	17	39	22	20	105	63	337
De 35 a 39 años	38	14	23	29	22	15	65	40	246
De 40 a 44 años	19	12	12	10	6	10	45	30	144
De 45 a 49 años	21	9	5	10	9	4	37	20	115
De 50 a 54 años	3	4	1	3	2	4	14	10	41
De 55 a 59 años	1	3	1	7	1	-	10	5	28
De 60 a 64 años	1	-	2	2	-	1	3	3	12
De 65 a 69 años	-	1	1	-	-	-	1	1	4
De 70 a 74 años	1	-	-	-	1	-	4	1	7
De 75 a 79 años	-	-	-	-	-	-	1	2	3
De 80 a 85 años	-	-	1	-	-	-	-	-	1
Total	272	172	148	225	145	133	630	346	2.071
Asia									
Menos de 5 años	1	1	1	-	-	2	6	-	11
De 5 a 9 años	-	2	-	1	-	-	2	1	6
De 10 a 14 años	-	-	-	-	-	1	7	-	8
De 15 a 19 años	-	2	1	2	-	-	5	2	12
De 20 a 24 años	1	1	2	2	-	1	11	7	25
De 25 a 29 años	6	5	3	1	-	1	14	6	36
De 30 a 34 años	-	3	2	4	-	1	12	2	24
De 35 a 39 años	1	2	1	5	-	1	7	5	22
De 40 a 44 años	-	-	-	2	-	-	4	2	8
De 45 a 49 años	-	-	3	1	1	-	7	-	12
De 50 a 54 años	-	1	-	1	-	-	3	-	5
De 55 a 59 años	-	-	-	1	-	-	-	-	1
De 60 a 65 años	-	-	-	-	-	-	-	-	-
Total	9	17	13	20	1	7	78	25	170
Oceanía									
De 35 a 39 años	-	-	-	-	-	-	-	-	-
Total	-	-	-	-	-	-	-	-	-
Apátridas									
De 35 a 39 años	-	-	-	-	-	-	-	-	-
Total	-	-	-	-	-	-	-	-	-
Total Resto de España	557	398	219	407	261	218	1.326	550	3.936

FUENTE: IEA. Estadística de variaciones residenciales en Andalucía

Hombres									
Almería	Cádiz	Córdoba	Granada	Huelva	Jaén	Málaga	Sevilla	Andalucía	
8	3	4	12	3	8	30	8	76	América del Sur
6	5	4	6	4	7	29	14	75	Menos de 5 años
11	4	2	9	3	3	25	6	63	De 5 a 9 años
12	6	4	7	5	5	17	8	64	De 10 a 14 años
53	10	14	44	22	26	75	37	281	De 15 a 19 años
44	17	19	50	26	20	87	53	316	De 20 a 24 años
53	12	13	39	22	17	98	49	303	De 25 a 29 años
31	15	12	23	15	13	78	33	220	De 30 a 34 años
24	6	9	19	13	11	44	16	142	De 35 a 39 años
20	7	6	11	8	3	24	10	89	De 40 a 44 años
4	2	-	9	3	3	18	6	45	De 45 a 49 años
3	1	1	2	-	1	10	3	21	De 50 a 54 años
1	-	-	1	1	-	1	1	5	De 55 a 59 años
-	-	-	-	-	-	2	-	2	De 60 a 64 años
-	-	-	-	-	-	2	1	3	De 65 a 69 años
-	-	-	-	-	-	1	-	1	De 70 a 74 años
-	-	-	-	-	-	-	-	-	De 75 a 79 años
-	-	-	-	-	-	-	-	-	De 80 a 85 años
270	88	88	232	125	117	541	245	1.706	Total
									Asia
1	3	1	-	-	-	7	4	16	Menos de 5 años
1	1	2	-	-	-	3	-	7	De 5 a 9 años
-	-	-	1	-	-	3	2	6	De 10 a 14 años
1	2	-	-	1	-	6	1	11	De 15 a 19 años
18	2	-	9	-	7	15	7	58	De 20 a 24 años
17	4	2	5	1	8	31	11	79	De 25 a 29 años
24	4	2	2	3	12	32	12	91	De 30 a 34 años
17	5	1	8	3	1	24	3	62	De 35 a 39 años
10	2	1	1	-	1	11	5	31	De 40 a 44 años
8	2	1	3	1	2	10	-	27	De 45 a 49 años
2	-	-	2	-	2	4	-	10	De 50 a 54 años
1	-	-	-	-	-	2	-	3	De 55 a 59 años
-	-	-	-	-	-	1	-	1	De 60 a 65 años
100	25	10	31	9	33	149	45	402	Total
									Oceanía
-	-	-	1	-	-	-	-	1	De 35 a 39 años
-	-	-	1	-	-	-	-	1	Total
									Apátridas
-	-	-	-	-	-	1	-	1	De 35 a 39 años
-	-	-	-	-	-	1	-	1	Total
870	404	204	489	482	552	1.575	565	5.141	Total Resto de España

2. Familias y hogares

Índice del capítulo 2

Introducción	163
Fuentes y metodología	165
2.1. Estructura de los hogares	169
2.1.1. Evolución del número de hogares según tamaño del hogar en Andalucía. Años 1991-2003	169
2.1.2. Evolución del número de hogares según tipología A en Andalucía. Años 1991-2003	169
2.1.3. Evolución del número de hogares según tipología B en Andalucía. Años 1991-2003	170
2.1.4. Relación entre las tipologías de hogares A y B en Andalucía. Años 1993, 1998 y 2003	170
2.1.5. Hogares según tamaño por sexo y grupo de edad de la persona de referencia en Andalucía. Años 1993, 1998 y 2003	172
2.1.6. Hogares según tipología A por grupo de edad de la persona de referencia en Andalucía. Años 1993, 1998 y 2003	173
2.1.7. Hogares familiares en torno a una pareja según grupo de edad de la persona de referencia por estado civil de la pareja en Andalucía. Años 1993, 1998 y 2003	174
2.1.8. Hogares según tipología B y grupo de edad de la persona de referencia por estudios terminados en Andalucía. Años 1993, 1998 y 2003	175
2.1.9. Hogares según tamaño por relación con la actividad económica de la persona de referencia en Andalucía. Años 1993, 1998 y 2003	177
2.1.10. Hogares según tipología A por relación con la actividad económica de la persona de referencia en Andalucía. Años 1993, 1998 y 2003	178
2.1.11. Evolución de los hogares según tamaño por número de activos y número de ocupados en Andalucía. Años 1999-2003	179
2.1.12. Evolución de los hogares con al menos un activo según tipología A por número de activos y número de ocupados en Andalucía. Años 1999-2003	180
2.1.13. Evolución de los hogares según tipología B por número de perceptores de ingresos en la vivienda en Andalucía. Años 1999-2003	181
2.1.14. Hogares familiares en torno a una pareja según la edad de la mujer por relación con la actividad económica de los miembros de la pareja en Andalucía. Años 1993, 1998 y 2003	183
2.2. Flujos demográficos relacionados con la formación, crecimiento y disolución del número de hogares	184
2.2.1. Evolución de los matrimonios primeros y posteriores por sexo, grupo de edad y provincia de residencia de los cónyuges. Años 1999-2002	184
2.2.2. Divorcios, separaciones y nulidades por sexo, grupo de edad de los cónyuges y provincia. Años 2001-2002 ..	188
2.2.3. Evolución de los nacimientos según estado civil de la madre por grupo de edad y provincia de residencia. Años 1999-2002	190
2.2.4. Evolución de los nacimientos según orden del nacido por grupo de edad y provincia de residencia de la madre. Años 1999-2002	192

Introducción

La familia y el hogar son las estructuras sociales básicas que median entre el individuo y la sociedad. Sus formas y características están determinadas por gran cantidad de factores, que van desde los demográficos a los culturales, pasando por los económicos y normativos. El estudio de su formación, su evolución, el cambio en su número y composición es una de las piezas básicas para comprender el funcionamiento de nuestra sociedad.

El hogar es el sistema mediante el cual un conjunto de personas organiza su residencia común en una misma vivienda. La residencia común en el hogar implica compartir, además del techo, algunos gastos u otras decisiones económicas, así como el intercambio de otros intangibles como afecto y ayuda mutua. Esta residencia común se suele asociar, frecuentemente, a relaciones de parentesco de primer orden (paternidad, filiación, matrimonio o cohabitación). Estos vínculos biológicos y/o reproductivos determinan la aparición de otro sistema en el seno del hogar: “la familia”, con la cual el hogar frecuentemente se confunde. La familia es el marco en el que nacen, crecen y se socializan los nuevos individuos.

Las estructuras familiares y las formas de residencia común dentro de los hogares están hoy en día sometidas a intensos procesos de cambio. El origen de este proceso es la modernización económica y social, producida a lo largo del pasado siglo, que ha generado importantes procesos de transferencia de muchas de las funciones características de la familia tradicional a otras instituciones sociales. Los cambios sociales y familiares se han retroalimentado y la reducción en tamaño y complejidad de los sistemas familiares de ayuda ha precisado de la aparición de otras instituciones que ocupen su espacio. La ampliación y mejora en eficacia de estas instituciones ha permitido a las familias descargar parte de sus funciones en ellas, lo que ha favorecido la transformación de sus estructuras y, en mayor medida, los roles de género que sus miembros juegan dentro de ellas. La complementariedad de funciones entre familia y sociedad hace que los cambios en las estructuras de hogares y familias se relacionen directamente con las necesidades y demandas de servicios educativos, sanitarios y sociales de una población.

La doble relación entre familias y fecundidad es evidente, pero no sólo este componente demográfico está afectado por las relaciones de parentesco y residencia común. Otros

componentes demográficos, como las migraciones, son, en la mayoría de los casos, decisiones que implican a todo un conjunto familiar. Del mismo modo, las funciones de la familia como red de asistencia básica, autoayuda y seguridad económica de sus miembros, hacen de ésta un importante factor en la producción de salud y, por lo tanto, en los niveles de mortalidad de una población.

La familia es también una realidad económica de primer orden, como una unidad de gasto y de producción de bienes y servicios. Muchas de las decisiones de gasto son tomadas en función del grupo familiar y no sólo de uno de sus miembros. Otro componente económico de primera magnitud, el ahorro, está claramente relacionado con las etapas del ciclo de vida familiar, tal como pone de manifiesto la moderna teoría del consumo.

Parte de la producción familiar se puede distribuir en el mercado, pero la mayoría de ella se intercambia entre sus miembros. Este sistema de intercambio es básico para el funcionamiento del conjunto de la sociedad. La producción y mantenimiento del capital humano se organiza sobre la base de este tipo de mecanismos redistributivos intrafamiliares. Los roles de género, dominantes en un momento y lugar dado, determinan, en gran parte, el reparto de los costes de producción de este bien dentro del hogar. La condición de la mujer en una sociedad dada ha estado, en gran parte, determinada por el desigual sistema de reparto de este trabajo no monetarizado que se produce dentro de las familias.

Para ilustrar este capítulo del anuario se ha incluido en su primer subcapítulo, denominado “Estructura de los hogares”, una selección de tablas estadísticas sobre características estructurales de los hogares andaluces. Los datos estadísticos que se ofrecen en este subcapítulo se han obtenido a partir de la explotación de la muestra para Andalucía de la Encuesta de Población Activa (EPA) del Instituto Nacional de Estadística.

Un primer conjunto de tablas estadísticas ofrece la serie del total de hogares según tres clasificaciones: una basada en el tamaño, otra en características demográficas de los miembros del hogar o tipología morfológica y, por último, una tipología basada en las relaciones de parentesco o funcional. En un segundo conjunto de tablas se relacionan las tipologías familiares empleadas con algunas características de la persona de referencia: la edad y el sexo, el estado civil, los estudios y la

actividad económica. Otro grupo hace referencia al número total de activos y ocupados según las características de cada hogar.

Por último, en el segundo subcapítulo, bajo la denominación “Flujos demográficos relacionados con la formación, crecimiento y disolución del número de hogares”, se han incluido otras tablas que hacen referencia a determinados flujos demográficos directamente relacionados

con la formación, el crecimiento y la disolución de los hogares. Dado que muchos de estos flujos se han incluido en el capítulo “Población y migraciones”, en este segundo capítulo se han añadido sólo aquellos de especial interés relacionados con el proceso de diversificación de los modelos familiares y de residencia común: matrimonios según el orden, número de divorcios, número de nacimientos según estado civil de la madre y los nacimientos según orden del nacido.

Fuentes y metodología

Los datos estadísticos que se ofrecen en las tablas que componen el subcapítulo “Estructura de los hogares” se han obtenido a partir de una operación muestral -la Encuesta de Población Activa (EPA)- que en Andalucía se realiza sobre unas 10.000 familias, mediante entrevistas trimestrales. El error aleatorio asociado a toda operación muestral impide precisar con una fiabilidad suficientemente aceptable aquellas estimaciones que se realizan sobre ámbitos o subpoblaciones de reducido tamaño. Por ello, y dado que muchas de las tablas de hogares se han elaborado cruzando varias variables, no ha sido posible suministrar estimaciones para el nivel provincial. Por similares consideraciones de representatividad de la muestra, en las tablas de hogares se han suprimido aquellos datos en los cuales la estimación muestral de la EPA es inferior a 1.000 hogares.

La información del segundo subcapítulo se ha podido suministrar territorializada a escala provincial dado que los datos que se ofrecen se han obtenido a partir de un sistema de registro de cobertura global, por lo que sus resultados no están sometidos a errores de muestreo sino, en todo caso, a errores de cobertura.

Muchas operaciones estadísticas con base poblacional usan el hogar o la vivienda familiar como unidad de investigación. Sin embargo, las definiciones estadísticas de hogar y vivienda familiar no siempre han coincidido. De hecho, en las operaciones censales pasadas se distinguía entre hogar y vivienda familiar, admitiendo la posibilidad de que una vivienda pudiera estar ocupada por más de un hogar y restringiendo la definición de hogar por la condición de que sus miembros compartan algunos gastos además del mismo techo. Esta distinción ha sido poco operativa, lo que ha llevado a que en el Censo de Población y Viviendas 2001 se asimile completamente el concepto de hogar al de conjunto de personas que residen habitualmente en una misma vivienda familiar.

A partir del cuestionario de la EPA, que recoge un conjunto de información sobre todos los miembros de cada una de las viviendas seleccionadas, es posible definir varias tipologías de hogares. La más inmediata es la que clasifica los hogares de

acuerdo al número de personas que conviven en la misma vivienda, es decir, su tamaño. Esta clasificación, aunque elemental, suministra información de gran interés como el tamaño medio familiar, el número de hogares unipersonales o el de hogares extensos.

La sencilla tipología anterior, basada en el tamaño, se puede extender combinando la información del número de personas con otras características personales básicas. Una de estas tipologías, que se denominará como “morfológica” o tipología B, se basa en el número de personas que hay en cada hogar y en algunas combinaciones de las categorías de edad y sexo.

Esta clasificación se usa frecuentemente en muchas publicaciones estadísticas de nuestro entorno, dado que sus requerimientos de información son bajos y es fácil de obtener en la mayoría de las operaciones muestrales realizadas sobre hogares con otros objetivos. Por este motivo Eurostat la usa frecuentemente para realizar comparaciones de los hogares en distintos países de la Unión Europea.

Una de las variaciones internacionales más frecuente que se produce en esta tipología morfológica se debe a la categorización de la variable edad, la cual se suele subdividir en dos grupos: el de los “dependientes” y el de los “adultos no dependientes”, con base en un límite de edad que varía entre los 16 años en los países anglosajones, los 18 años en los nórdicos, o incluso los 25 años en algunas publicaciones de Luxemburgo. En nuestro caso, considerando que nos encontramos en un contexto de retraso de la emancipación, ha parecido más adecuado utilizar el límite de 18 años para definir el criterio de dependencia. No obstante, la fijación de este límite en 18 años da lugar a algunos inconvenientes. Uno de ellos se plantea en el caso de los menores de 18 años emancipados, los cuales aparecen como persona de referencia o bien como cónyuge de la persona de referencia del hogar en un número muy reducido de casos, por lo que se clasifican como no dependientes.

Con estas consideraciones la clasificación morfológica de los hogares que resulta se muestra en la tabla siguiente:

Clasificación morfológica de los hogares (tipología B)

Unipersonales

Mujer sola

Hombre solo

Un solo adulto con dependientes

Adulto mujer

Adulto hombre

Dos o más adultos

Dos adultos solos

Tres o más adultos sin dependientes

Dos o más adultos con dependientes

La anterior tipología morfológica enriquece la primera clasificación, construida a partir del tamaño de los hogares, ya que suministra indicios del papel que juegan los distintos individuos que componen los hogares, con lo que proporciona una primera aproximación a las estructuras familiares subyacentes.

Para analizar las estructuras familiares se precisa disponer de información acerca de las relaciones de parentesco existentes entre los miembros de la vivienda familiar. Desde el punto de vista estadístico las relaciones de más interés son las de primer grado: las de filiación/paternidad (ser hijo de... o padre o madre de...) y las conyugales (ser cónyuge o pareja de...). Con anterioridad a 1999 la única información disponible sobre las relaciones familiares de los miembros del hogar era la contenida en la variable "relación con la persona de referencia", no disponiéndose de las relaciones de parentesco con otros miembros del hogar, lo cual dificulta una completa identificación de las estructuras familiares subyacentes. Para estudiar dicho periodo es preciso usar a la persona de referencia como pivote de las relaciones familiares y, a partir de ella, establecer las relaciones de parentesco entre el resto de los miembros del hogar. Dado que la elección de la persona de referencia está sujeta a consideraciones subjetivas y culturalmente cambiantes, se puede hacer variar la clasificación de un mismo hogar según el miembro que se elija como referencia. La reforma del cuestionario de la EPA de 1999 incluyó las preguntas necesarias para conocer la red completa de relaciones familiares de primer grado, a partir de las cuales sí es posible identificar las distintas familias que componen un hogar.

Utilizar exclusivamente la EPA reformada a partir de 1999 hubiera conducido a perder la visión diacrónica que el análisis de una serie más larga de la EPA permite. Para cubrir un

periodo temporal más largo se ha optado por usar la información contenida en la variable "relación con la persona de referencia" en lugar de recurrir a la información, más completa, de relaciones interfamiliares disponible sólo para los últimos años. Basándose en la "relación con la persona de referencia" y en algunas asunciones sencillas es posible establecer una clasificación "funcional" de los hogares, también denominada tipología A, que nos informa de las estructuras familiares que existen en su seno.

Previamente, con objeto de evitar confusión entre el sentido coloquial y el estadístico, se debe precisar algunos términos. Se define a la "familia"² como el grupo de dos o más personas relacionadas por nacimiento (filiación: padre o madre con hijo), matrimonio o unión de hecho (relación conyugal). Un hogar se define como "familiar" cuando al menos dos personas, de las que residen en la misma vivienda, están relacionadas por vínculos de filiación o relación conyugal. "Familia principal" es el núcleo familiar del cual la persona de referencia forma parte. "Familias secundarias" son los núcleos familiares existentes en el hogar no vinculados con la persona de referencia.

Partiendo de los conceptos definidos en el párrafo anterior, es posible elaborar una tipología de hogares de tipo familiar con base en la información contenida en la variable "relación con la persona de referencia". "Hogares familiares" son todos aquellos con familia principal. "Hogares no familiares" son aquellos que o bien no poseen una familia en su seno o, si la tienen, ésta es de tipo secundario³. Bajo la asunción de que en el caso de existir sólo una familia, ésta es siempre principal, se ha de concluir que en los hogares no familiares no existen familias secundarias.

En los "hogares familiares" se distinguen, de acuerdo a las características del núcleo familiar, tres categorías: familias donde existe una pareja con relación conyugal -"pareja en núcleo"-, familias en las que no existe pareja y hay hijos dependientes -"monoparental con hijos dependientes"- y el grupo de "otras", que incluye básicamente relaciones monoparentales sin hijos dependientes, donde el hijo/a es frecuentemente la persona de referencia.

En los "hogares no familiares" se distinguen los hogares "unipersonales" del resto de los hogares bajo la categoría de "otras", los cuales se subclasifican de acuerdo a la existencia de menores de 18 años (dependientes). Esta categoría de "otras con dependientes" pudiera contener ocasionalmente hogares con familias secundarias, pero sin familia principal.

1. La categoría "cabeza de familia" o "persona de referencia" tiene fuertes connotaciones culturales e ideológicas con relación a una tipología de hogar patriarcal tradicional, en el que existe un miembro que es el sustentador principal del hogar y que ocupa la cabeza, la jefatura de la jerarquía de poder dentro de la familia. A pesar de las dificultades de justificación de esta categoría, se ha usado ampliamente en el análisis demográfico de las estructuras de los hogares, demostrando su utilidad para describir patrones de cambio de los modelos familiares.

2. Esta es una definición restrictiva de familia asimilable a lo que en muchos casos se denomina como núcleo familiar.

3. Téngase en cuenta que sobre la base de la información contenida en la variable "relación con la persona de referencia" no es posible identificar, con seguridad, la existencia de familias secundarias.

Clasificación funcional de los hogares (tipología A)

Hogares familiares

- Pareja en núcleo
 - Con hijos
 - Sin hijos
- Monoparental con hijos dependientes
 - De madre sola
 - De padre solo
- Otros

Hogares no familiares

- Unipersonales
 - Mujeres
 - Hombres
- Otros
 - Con dependientes
 - Sin dependientes

En lo que se refiere al uso de la EPA como fuente de información sobre las características y el número de los hogares andaluces, es preciso tener en cuenta un aspecto metodológico importante, como es el hecho de que la EPA es una encuesta dirigida fundamentalmente a estudiar la población activa o susceptible de ser activa. Debido a ello no se ha guardado un celo especial en preservar la consistencia entre las estructuras familiares y los efectivos de población total. Así, por ejemplo, al calcular el volumen de población que resulta de la explotación de hogares (número de hogares por su tamaño medio) con el número de individuos, surgen pequeñas diferencias. En esta publicación se ha optado por no corregir estas inconsistencias con objeto de poder comparar estos resultados con los que directamente se obtienen en otras explotaciones de la EPA a escala nacional o autonómica.

Hay que resaltar también que las tablas elaboradas a partir de la EPA presentan algunas modificaciones con respecto a las publicadas en ediciones del Anuario Andaluz de las Mujeres anteriores a la de 2003. Estas modificaciones son consecuencia de los cambios metodológicos aplicados a la encuesta en el año 2002, los cuales han supuesto una ruptura de la información que hasta ese año se había publicado, ya que

las modificaciones introducidas afectan directamente a los efectivos de población de la encuesta e indirectamente al número y composición de los hogares.

En lo que respecta a los datos estadísticos que se presentan en el subcapítulo “Flujos demográficos relacionados con la formación, crecimiento y disolución del número de hogares”, hay que señalar que fundamentalmente tienen como fuente de información al Movimiento Natural de la Población (MNP). Esta fuente, básica para la mayoría de las estadísticas de población, es un sistema de registro de sucesos vitales que, en particular, contiene información de gran interés para el estudio de las dinámicas familiares: defunciones y nacimientos, que amplían o reducen el tamaño familiar, lo cual puede acompañarse en muchos casos de la desaparición o transformación de la estructura preexistente, y matrimonios, que la mayoría de las veces dan lugar a la creación de nuevos hogares.

Asimismo, otra importante fuente que complementa el cuadro de la dinámica familiar es la que se refiere a la ruptura de las uniones conyugales: la información de divorcios. La principal fuente de datos de divorcios hasta 1995 ha sido la que suministra la memoria anual del Consejo General del Poder Judicial, con poco nivel de detalle sobre las características demográficas de las separaciones. A partir de aquel año, el Instituto Nacional de Estadística (INE) y el CGPJ firman un convenio con el objetivo de obtener resultados detallados de un fenómeno de importancia e incidencia creciente en España. A raíz de este convenio se diseñó un boletín estadístico en el que se recogía diversa información sociodemográfica que sería la base para la elaboración por el INE de una estadística de divorcios, separaciones nulidades al nivel nacional dentro de su publicación *Estadística Judiciales en España*.

El IEA elabora la Estadística de Divorcios, Separaciones y Nulidades en Andalucía, publicándose datos correspondientes a los años 1996 hasta 2002.

Otras fuentes estadísticas

- IEA. *Hogares y Familias en Andalucía. Evolución y proyección hasta 2016*.

2. Familias y hogares

2.1. Estructura de los hogares

2.1.1. Evolución del número de hogares según tamaño del hogar en Andalucía. Años 1991-2003

(miles de hogares)

	1991	1992	1993	1994	1995	1996	1997	1998	1999	2000	2001	2002	2003
Unipersonales													
Mujeres	119,4	132,0	140,4	147,0	140,3	148,8	158,6	162,9	172,0	179,4	186,9	184,8	195,4
Hombres	46,1	54,4	55,2	55,1	60,1	64,2	67,9	76,3	79,1	88,7	96,5	98,2	104,5
Dos personas	356,1	360,9	376,7	399,2	405,0	410,7	423,5	432,6	454,0	469,1	493,6	526,3	540,0
Tres personas	357,2	366,4	390,6	400,7	403,8	412,3	423,1	437,2	448,6	449,1	475,0	525,6	532,2
Cuatro personas	471,2	485,0	506,1	512,9	529,8	553,2	562,6	572,7	575,5	599,3	630,2	617,2	639,3
Cinco o más personas	546,1	536,8	513,3	498,9	489,9	464,8	449,9	442,3	430,6	414,1	376,3	362,7	345,2
Total	1.896,1	1.935,5	1.982,3	2.013,8	2.028,9	2.053,9	2.085,6	2.124,0	2.159,9	2.199,7	2.258,5	2.314,8	2.356,7
Tamaño medio del hogar	3,69	3,64	3,57	3,53	3,50	3,45	3,41	3,38	3,33	3,29	3,23	3,18	3,14

FUENTE: IEA. Explotación de la Encuesta de Población Activa del INE

2.1.2. Evolución del número de hogares según tipología A en Andalucía. Años 1991-2003

(miles de hogares)

	1991	1992	1993	1994	1995	1996	1997	1998	1999	2000	2001	2002	2003
Hogares familiares													
Pareja en núcleo													
Con hijos	1.218,2	1.236,8	1.250,2	1.255,5	1.259,6	1.264,1	1.277,4	1.288,4	1.285,9	1.294,1	1.311,2	1.322,1	1.326,8
Sin hijos	266,7	274,4	290,3	303,6	308,2	314,3	318,3	323,7	338,8	353,3	368,4	402,2	402,3
Monoparental con hijos dependientes													
De madre sola	40,5	42,0	43,4	44,5	45,2	45,1	41,6	41,9	43,0	43,6	49,6	54,2	55,6
De padre solo	7,2	7,0	7,5	5,7	5,2	6,2	5,2	6,2	5,6	6,7	4,9	3,7	7,5
Otros	150,1	141,4	149,0	153,8	163,4	164,5	172,3	178,5	192,2	188,8	191,9	202,4	210,9
Hogares no familiares													
Unipersonales													
Mujeres	119,4	132,0	140,4	147,0	140,3	148,8	158,6	162,9	172,0	179,4	186,9	184,8	195,4
Hombres	46,1	54,4	55,2	55,1	60,1	64,2	67,9	76,3	79,1	88,7	96,5	98,2	104,5
Otros													
Con dependientes	6,9	6,6	7,5	6,9	6,5	6,8	7,0	6,6	4,9	5,6	3,5	5,1	5,6
Sin dependientes	41,1	40,8	38,7	41,6	40,5	39,9	37,3	39,6	38,3	39,5	45,6	42,2	48,2
Total	1.896,1	1.935,5	1.982,3	2.013,8	2.028,9	2.053,9	2.085,6	2.124,0	2.159,9	2.199,7	2.258,5	2.314,8	2.356,7

FUENTE: IEA. Explotación de la Encuesta de Población Activa del INE

2. Familias y hogares

2.1.3. Evolución del número de hogares según tipología B en Andalucía. Años 1991-2003

(miles de hogares)

	1991	1992	1993	1994	1995	1996	1997	1998	1999	2000	2001	2002	2003
Unipersonales													
Mujeres	119,4	132,0	140,4	147,0	140,3	148,8	158,6	162,9	172,0	179,4	186,9	184,8	195,4
Hombres	46,1	54,4	55,2	55,1	60,1	64,2	67,9	76,3	79,1	88,7	96,5	98,2	104,5
Un adulto con dependientes													
Adulto mujer	18,0	19,7	21,0	25,4	24,1	21,5	22,0	21,8	23,9	25,5	27,8	32,7	32,1
Adulto hombre	2,9	2,4	2,4	1,0	1,4	1,7	1,7	1,7	2,6	2,1	1,8	2,0	3,7
Dos o más adultos													
Dos adultos solos	346,7	351,3	365,0	385,4	393,6	401,1	412,2	422,0	441,5	454,7	479,0	509,7	521,9
Más de dos adultos sin dependientes	372,2	374,4	380,5	399,6	428,2	458,0	472,4	485,3	507,3	520,8	533,1	544,1	559,0
Dos o más adultos con dependientes	990,9	1.001,3	1.017,7	1.000,3	981,2	958,6	950,9	954,0	933,4	928,5	933,4	943,2	940,0
Total	1.896,1	1.935,5	1.982,3	2.013,8	2.028,9	2.053,9	2.085,6	2.124,0	2.159,9	2.199,7	2.258,5	2.314,8	2.356,7

FUENTE: IEA. Explotación de la Encuesta de Población Activa del INE

2.1.4. Relación entre las tipologías de hogares A y B en Andalucía. Años 1993, 1998 y 2003

(miles de hogares)

	Tipología de hogar A								Total	
	Hogares familiares					Hogares no familiares				
	Pareja en núcleo		Monoparental con hijos dependientes		Otros	Unipersonales		Otros		
	Con hijos	Sin hijos	De madre sola	De padre solo		Mujeres	Hombres	Con dependientes		Sin dependientes
Año 1993										
Unipersonales										
Mujeres	np	np	np	np	np	140,4	np	np	np	140,4
Hombres	np	np	np	np	np	np	55,2	np	np	55,2
Un adulto con dependientes										
Adulto mujer	np	np	17,9	np	np	np	np	3,1	np	21,0
Adulto hombre	np	np	np	2,0	np	np	np	(*)	np	2,4
Dos o más adultos										
Dos adultos solos	np	264,5	np	np	69,8	np	np	np	30,7	365,0
Más de dos adultos sin dependientes	297,2	22,3	np	np	53,0	np	np	np	8,0	380,5
Dos o más adultos con dependientes	953,1	3,5	25,6	5,4	26,2	np	np	4,0	np	1.017,7
Total	1.250,2	290,3	43,4	7,5	149,0	140,4	55,2	7,5	38,7	1.982,3

CONTINÚA →

2.1.4. Relación entre las tipologías de hogares A y B en Andalucía. Años 1993, 1998 y 2003

(miles de hogares)

CONTINUACIÓN

	Tipología de hogar A									Total
	Hogares familiares					Hogares no familiares				
	Pareja en núcleo		Monoparental con hijos dependientes		Otros	Unipersonales		Otros		
	Con hijos	Sin hijos	De madre sola	De padre solo		Mujeres	Hombres	Con dependientes	Sin dependientes	
Año 1998										
Unipersonales										
Mujeres	np	np	np	np	np	162,9	np	np	np	162,9
Hombres	np	np	np	np	np	np	76,3	np	np	76,3
Un adulto con dependientes										
Adulto mujer	np	np	20,3	np	np	np	np	1,5	np	21,8
Adulto hombre	np	np	np	1,7	np	np	np	(*)	np	1,7
Dos o más adultos										
Dos adultos solos	np	305,9	np	np	82,6	np	np	np	33,5	422,0
Más de dos adultos sin dependientes	396,5	15,0	np	np	67,7	np	np	np	6,1	485,3
Dos o más adultos con dependientes	891,9	2,9	21,6	4,4	28,2	np	np	5,1	np	954,0
Total	1.288,4	323,7	41,9	6,2	178,5	162,9	76,3	6,6	39,6	2.124,0
Año 2003										
Unipersonales										
Mujeres	np	np	np	np	np	195,4	np	np	np	195,4
Hombres	np	np	np	np	np	np	104,5	np	np	104,5
Un adulto con dependientes										
Adulto mujer	np	np	31,0	np	np	np	np	1,1	np	32,1
Adulto hombre	np	np	np	3,7	np	np	np	(*)	np	3,7
Dos o más adultos										
Dos adultos solos	np	380,8	np	np	103,5	np	np	np	37,7	521,9
Más de dos adultos sin dependientes	444,6	18,2	np	np	85,6	np	np	np	10,5	559,0
Dos o más adultos con dependientes	882,2	3,2	24,6	3,7	21,8	np	np	4,5	np	940,0
Total	1.326,8	402,3	55,6	7,5	210,9	195,4	104,5	5,6	48,2	2.356,7

FUENTE: IEA. Explotación de la Encuesta de Población Activa del INE

*Estimación muestral inferior a 1.000 hogares.

2. Familias y hogares

2.1.5. Hogares según tamaño por sexo y grupo de edad de la persona de referencia en Andalucía. Años 1993, 1998 y 2003 (miles de hogares)

	Persona de referencia mujer					Persona de referencia hombre				
	Menos de 35 años	De 35 a 49 años	De 50 a 64 años	De 65 y más años	Total	Menos de 35 años	De 35 a 49 años	De 50 a 64 años	De 65 y más años	Total
Año 1993										
Unipersonales	5,0	8,5	23,8	103,1	140,4	7,8	8,4	16,0	22,9	55,2
Dos personas	5,6	9,6	22,5	53,1	90,8	37,6	19,0	69,6	159,8	285,9
Tres personas	4,6	12,4	18,1	15,5	50,7	127,0	47,7	94,3	70,9	339,9
Cuatro personas	2,7	8,1	11,5	7,3	29,6	109,4	217,9	120,3	28,9	476,5
Cinco o más personas	1,1	10,1	13,1	7,0	31,3	37,3	243,0	166,0	35,7	482,0
Total	18,9	48,7	89,2	186,0	342,8	319,0	536,0	466,2	318,3	1.639,5
Año 1998										
Unipersonales	6,7	10,5	24,7	121,0	162,9	13,3	13,6	17,3	32,1	76,3
Dos personas	9,2	12,6	26,9	58,5	107,2	54,0	26,9	60,6	184,0	325,4
Tres personas	8,5	18,3	20,2	21,6	68,6	105,3	75,1	102,4	85,8	368,5
Cuatro personas	5,4	13,6	13,7	8,6	41,3	85,2	279,6	130,9	35,7	531,5
Cinco o más personas	2,4	9,4	10,0	11,3	33,1	21,4	196,5	157,0	34,4	409,3
Total	32,1	64,5	95,4	221,0	413,0	279,1	591,7	468,3	371,9	1.711,0
Año 2003										
Unipersonales	11,4	14,8	26,0	143,3	195,4	23,1	32,0	18,6	30,8	104,5
Dos personas	23,1	19,3	32,5	68,5	143,4	77,8	41,4	69,6	207,8	396,6
Tres personas	18,2	34,5	29,8	25,4	107,9	102,0	107,6	121,5	93,2	424,3
Cuatro personas	9,5	24,8	14,9	10,6	59,8	72,8	327,7	143,4	35,6	579,5
Cinco o más personas	2,7	13,0	11,0	9,7	36,4	14,2	135,6	125,0	34,0	308,8
Total	64,9	106,3	114,2	257,4	542,9	289,9	644,4	478,0	401,5	1.813,8

FUENTE: IEA. Explotación de la Encuesta de Población Activa del INE

2.1.6. Hogares según tipología A por grupo de edad de la persona de referencia en Andalucía.
Años 1993, 1998 y 2003 (miles de hogares)

	Menos de 35 años	De 35 a 49 años	De 50 a 64 años	De 65 y más años	Total
Año 1993					
Hogares familiares					
Pareja en núcleo					
Con hijos	272,5	504,1	364,3	109,3	1.250,2
Sin hijos	38,5	17,9	73,2	160,8	290,3
Monoparental con hijos dependientes					
De madre sola	6,8	25,5	10,3	(*)	43,4
De padre solo	0,7	3,8	2,3	(*)	7,5
Otros	1,8	12,1	56,3	78,8	149,0
Hogares no familiares					
Unipersonales					
Mujeres	5,0	8,5	23,8	103,1	140,4
Hombres	7,8	8,4	16,0	22,9	55,2
Otros	4,8	4,4	9,2	27,8	46,2
Total	337,9	584,7	555,4	504,2	1.982,3
Año 1998					
Hogares familiares					
Pareja en núcleo					
Con hijos	217,4	557,1	378,4	135,6	1.288,4
Sin hijos	54,3	23,5	59,2	186,8	323,7
Monoparental con hijos dependientes					
De madre sola	9,2	23,8	8,5	(*)	41,9
De padre solo	0,3	3,1	2,8	(*)	6,2
Otros	3,7	18,9	63,3	92,6	178,5
Hogares no familiares					
Unipersonales					
Mujeres	6,7	10,5	24,7	121,0	162,9
Hombres	13,3	13,6	17,3	32,1	76,3
Otros	6,5	5,8	9,6	24,3	46,2
Total	311,2	656,2	563,7	592,9	2.124,0
Año 2003					
Hogares familiares					
Pareja en núcleo					
Con hijos	207,3	593,2	384,6	141,7	1.326,8
Sin hijos	84,9	41,0	70,0	206,4	402,3
Monoparental con hijos dependientes					
De madre sola	12,3	36,8	6,1	(*)	55,6
De padre solo	(*)	4,1	3,3	(*)	7,5
Otros	4,7	21,4	74,5	110,2	210,9
Hogares no familiares					
Unipersonales					
Mujeres	11,4	14,8	26,0	143,3	195,4
Hombres	23,1	32,0	18,6	30,8	104,5
Otros	10,9	7,5	9,3	26,1	53,8
Total	354,8	750,7	592,3	658,9	2.356,7

FUENTE: IEA. Explotación de la Encuesta de Población Activa del INE

*Estimación muestral inferior a 1.000 hogares.

2. Familias y hogares

2.1.7. Hogares familiares en torno a una pareja según grupo de edad de la persona de referencia por estado civil de la pareja en Andalucía. Años 1993, 1998 y 2003

	Hogares en pareja (miles)	Porcentaje de hogares en pareja sobre el total de hogares	Porcentaje de hogares con persona de referencia casada sobre el total de hogares en pareja		Total
			Persona de referencia mujer	Persona de referencia hombre	
Año 1993					
Persona de referencia de menos de 40 años	495,7	91,82	0,84	97,84	98,67
Persona de referencia de 40 a 59 años	629,2	85,08	0,39	99,15	99,53
Persona de referencia de 60 y más años	415,6	59,14	0,08	98,87	98,95
Total	1.540,6	77,72	0,45	98,65	99,10
Año 1998					
Persona de referencia de menos de 40 años	483,8	88,95	3,92	94,42	98,34
Persona de referencia de 40 a 59 años	671,3	83,88	0,98	98,03	99,01
Persona de referencia de 60 y más años	457,0	58,61	0,89	98,59	99,48
Total	1.612,1	75,90	1,84	97,10	98,94
Año 2003					
Persona de referencia de menos de 40 años	517,6	84,12	8,42	86,78	95,20
Persona de referencia de 40 a 59 años	734,7	81,19	3,72	94,93	98,64
Persona de referencia de 60 y más años	476,8	57,00	1,65	97,61	99,26
Total	1.729,1	73,37	4,56	93,23	97,79

FUENTE: IEA. Explotación de la Encuesta de Población Activa del INE

2.1.8. Hogares según tipología B y grupo de edad de la persona de referencia por estudios terminados en Andalucía. Años 1993, 1998 y 2003 (miles de hogares)

	Analfabetos y sin estudios	Primarios	Secundarios	Técnicos profesionales	Universitarios y otros	Total
Año 1993						
Persona de referencia menor de 40 años						
Unipersonales						
Mujeres	(*)	(*)	2,1	(*)	4,0	7,7
Hombres	(*)	2,6	3,4	1,0	2,5	10,5
Un adulto con dependientes						
Adulto mujer	1,2	2,0	5,3	(*)	1,8	11,1
Adulto hombre	(*)	(*)	(*)	(*)	(*)	(*)
Dos o más adultos						
Dos adultos solos	1,5	10,2	19,2	7,4	10,2	48,4
Más de dos adultos sin dependientes	(*)	(*)	1,5	(*)	(*)	4,4
Dos o más adultos con dependientes	45,8	173,3	160,5	38,9	38,5	457,0
Persona de referencia de 40 a 59 años						
Unipersonales						
Mujeres	5,9	5,2	1,8	(*)	2,5	15,9
Hombres	7,9	4,9	(*)	(*)	1,8	15,9
Un adulto con dependientes						
Adulto mujer	3,2	1,1	1,6	(*)	1,3	7,3
Adulto hombre	(*)	(*)	(*)	(*)	(*)	1,4
Dos o más adultos						
Dos adultos solos	23,9	17,3	5,0	1,6	4,2	51,8
Más de dos adultos sin dependientes	62,6	63,5	21,1	5,0	11,5	163,7
Dos o más adultos con dependientes	160,0	197,2	68,6	16,7	40,9	483,5
Persona de referencia de 60 y más años						
Unipersonales						
Mujeres	86,4	23,4	3,1	(*)	3,5	116,8
Hombres	20,1	6,3	1,2	(*)	(*)	28,8
Un adulto con dependientes						
Adulto mujer	2,2	(*)	(*)	(*)	(*)	2,6
Adulto hombre	(*)	(*)	(*)	(*)	(*)	(*)
Dos o más adultos						
Dos adultos solos	171,7	68,3	12,3	1,6	10,8	264,8
Más de dos adultos sin dependientes	117,3	66,9	14,5	3,5	10,4	212,4
Dos o más adultos con dependientes	51,5	19,5	3,2	1,1	1,9	77,2
Total	763,1	664,4	325,8	80,8	148,2	1.982,3
Año 1998						
Persona de referencia menor de 40 años						
Unipersonales						
Mujeres	(*)	(*)	3,4	1,3	4,2	9,7
Hombres	(*)	1,3	7,3	3,8	4,9	18,1
Un adulto con dependientes						
Adulto mujer	1,3	3,2	5,7	2,1	(*)	12,9
Adulto hombre	(*)	(*)	(*)	(*)	(*)	(*)
Dos o más adultos						
Dos adultos solos	2,2	9,8	33,7	12,4	14,9	73,0
Más de dos adultos sin dependientes	(*)	(*)	1,9	(*)	(*)	4,9
Dos o más adultos con dependientes	26,3	108,5	182,9	62,8	44,4	424,9
Persona de referencia de 40 a 59 años						
Unipersonales						
Mujeres	5,8	5,7	3,2	1,5	2,5	18,7
Hombres	7,2	5,6	2,9	(*)	3,0	19,1
Un adulto con dependientes						
Adulto mujer	1,7	2,6	1,7	(*)	1,1	7,6
Adulto hombre	(*)	(*)	(*)	(*)	(*)	1,2

CONTINUA →

2. Familias y hogares

2.1.8. Hogares según tipología B y grupo de edad de la persona de referencia por estudios terminados en Andalucía. Años 1993, 1998 y 2003 (miles de hogares)

CONTINUACIÓN

	Analfabetos y sin estudios	Primarios	Secundarios	Técnicos profesionales	Universitarios y otros	Total
Dos o más adultos						
Dos adultos solos	19,0	19,4	12,3	3,4	6,9	61,0
Más de dos adultos sin dependientes	58,8	93,0	45,9	11,6	22,5	231,8
Dos o más adultos con dependientes	94,4	167,7	111,0	27,0	61,0	461,0
Persona de referencia de 60 y más años						
Unipersonales						
Mujeres	94,2	29,7	5,8	(*)	4,1	134,5
Hombres	23,8	9,2	3,3	(*)	2,0	39,1
Un adulto con dependientes						
Adulto mujer	1,2	(*)	(*)	(*)	(*)	1,4
Adulto hombre	(*)	(*)	(*)	(*)	(*)	(*)
Dos o más adultos						
Dos adultos solos	177,9	80,0	16,0	3,7	10,3	288,0
Más de dos adultos sin dependientes	136,7	74,2	20,8	4,1	12,8	248,6
Dos o más adultos con dependientes	44,5	16,9	3,3	(*)	2,6	68,2
Total	697,5	628,5	461,4	138,1	198,7	2.124,0
Año 2003						
Persona de referencia menor de 40 años						
Unipersonales						
Mujeres	(*)	(*)	6,7	3,0	5,6	16,5
Hombres	(*)	5,2	13,7	5,7	10,1	35,0
Un adulto con dependientes						
Adulto mujer	1,9	4,6	9,3	3,8	1,8	21,3
Adulto hombre	(*)	(*)	(*)	(*)	(*)	(*)
Dos o más adultos						
Dos adultos solos	2,3	12,0	52,1	23,7	25,3	115,4
Más de dos adultos sin dependientes	(*)	1,5	4,3	1,1	1,5	8,7
Dos o más adultos con dependientes	20,8	83,6	194,2	70,1	48,7	417,5
Persona de referencia de 40 a 59 años						
Unipersonales						
Mujeres	4,6	5,8	5,4	1,8	6,3	23,8
Hombres	6,8	7,7	9,8	3,0	5,6	32,8
Un adulto con dependientes						
Adulto mujer	(*)	2,4	3,3	(*)	2,4	9,9
Adulto hombre	(*)	(*)	(*)	(*)	(*)	2,7
Dos o más adultos						
Dos adultos solos	18,8	27,7	18,8	5,1	12,6	82,9
Más de dos adultos sin dependientes	52,4	109,4	72,0	16,9	35,7	286,3
Dos o más adultos con dependientes	58,8	151,4	150,6	37,3	68,5	466,5
Persona de referencia de 60 y más años						
Unipersonales						
Mujeres	103,3	37,0	9,1	(*)	4,7	155,1
Hombres	23,4	7,7	2,5	(*)	2,7	36,6
Un adulto con dependientes						
Adulto mujer	(*)	(*)	(*)	(*)	(*)	(*)
Adulto hombre	(*)	(*)	(*)	(*)	(*)	(*)
Dos o más adultos						
Dos adultos solos	190,7	90,8	21,0	4,6	16,4	323,6
Más de dos adultos sin dependientes	129,0	82,6	25,6	4,9	22,0	264,0
Dos o más adultos con dependientes	36,0	12,8	4,6	(*)	2,1	56,0
Total	651,6	643,6	604,5	183,7	273,3	2.356,7

FUENTE: IEA. Explotación de la Encuesta de Población Activa del INE

*Estimación muestral inferior a 1.000 hogares.

2.1.9. Hogares según tamaño por relación con la actividad económica de la persona de referencia en Andalucía. Años 1993, 1998 y 2003 (miles de hogares)

	Ocupado	Parado	Otra	Total
Año 1993				
Unipersonales				
Mujeres	18,7	2,7	119,0	140,4
Hombres	16,4	6,3	32,5	55,2
Dos personas	85,3	20,0	271,3	376,7
Tres personas	187,2	52,1	151,3	390,6
Cuatro personas	328,9	79,7	97,5	506,1
Cinco o más personas	307,5	84,3	121,5	513,3
Total	944,1	245,2	793,0	1.982,3
Año 1998				
Unipersonales				
Mujeres	19,6	3,5	139,8	162,9
Hombres	24,9	7,4	44,0	76,3
Dos personas	109,6	26,6	296,4	432,6
Tres personas	215,1	42,3	179,7	437,2
Cuatro personas	392,6	67,1	113,1	572,7
Cinco o más personas	277,5	51,7	113,1	442,3
Total	1.039,3	198,6	886,2	2.124,0
Año 2003				
Unipersonales				
Mujeres	27,5	5,1	162,8	195,4
Hombres	49,9	8,7	45,9	104,5
Dos personas	179,6	25,4	335,0	540,0
Tres personas	290,9	36,4	204,9	532,2
Cuatro personas	467,3	48,0	124,1	639,3
Cinco o más personas	225,9	23,7	95,6	345,2
Total	1.241,2	147,3	968,2	2.356,7

FUENTE: IEA. Explotación de la Encuesta de Población Activa del INE

2. Familias y hogares

2.1.10. Hogares según tipología A por relación con la actividad económica de la persona de referencia en Andalucía. Años 1993, 1998 y 2003 (miles de hogares)

	Ocupado	Parado	Otra	Total
Año 1993				
Hogares familiares				
Pareja en núcleo				
Con hijos	782,2	203,8	264,3	1.250,2
Sin hijos	71,8	17,3	201,3	290,3
Monoparental con hijos dependientes				
De madre sola	20,0	6,8	16,6	43,4
De padre solo	4,4	1,0	2,0	7,5
Otros	21,9	4,1	123,0	149,0
Hogares no familiares				
Unipersonales				
Mujeres	18,7	2,7	119,0	140,4
Hombres	16,4	6,3	32,5	55,2
Otros	8,6	3,2	34,3	46,2
Total	944,1	245,2	793,0	1.982,3
Año 1998				
Hogares familiares				
Pareja en núcleo				
Con hijos	842,9	146,7	298,7	1.288,4
Sin hijos	85,7	17,4	220,7	323,7
Monoparental con hijos dependientes				
De madre sola	19,3	10,2	12,5	41,9
De padre solo	3,9	(*)	1,3	6,2
Otros	30,6	8,9	139,0	178,5
Hogares no familiares				
Unipersonales				
Mujeres	19,6	3,5	139,8	162,9
Hombres	24,9	7,4	44,0	76,3
Otros	12,3	3,6	30,2	46,2
Total	1.039,3	198,6	886,2	2.124,0
Año 2003				
Hogares familiares				
Pareja en núcleo				
Con hijos	921,1	94,4	311,3	1.326,8
Sin hijos	141,8	17,8	242,6	402,3
Monoparental con hijos dependientes				
De madre sola	34,1	8,0	13,5	55,6
De padre solo	5,4	(*)	1,4	7,5
Otros	42,9	9,4	158,6	210,9
Hogares no familiares				
Unipersonales				
Mujeres	27,5	5,1	162,8	195,4
Hombres	49,9	8,7	45,9	104,5
Otros	18,4	3,2	32,2	53,8
Total	1.241,2	147,3	968,2	2.356,7

FUENTE: IEA. Explotación de la Encuesta de Población Activa del INE

*Estimación muestral inferior a 1.000 hogares.

2.1.11. Evolución de los hogares según tamaño por número de activos y número de ocupados en Andalucía.
Años 1999-2003 (miles de hogares)

	Sin activos		Un activo		Dos activos			Tres o más activos				Total
	Sin ocupados	Un ocupado	Sin ocupados	Un ocupado	Dos ocupados	Sin ocupados	Un ocupado	Dos ocupados	Tres o más ocupados			
Año 1999												
Unipersonales												
Mujeres	148,0	3,6	20,4	np	np	np	np	np	np	np	np	172,0
Hombres	45,7	6,4	27,0	np	np	np	np	np	np	np	np	79,1
Dos personas	239,4	31,2	97,5	5,8	26,9	53,2	np	np	np	np	np	454,0
Tres personas	47,5	50,6	165,4	15,8	56,7	92,1	1,1	4,1	6,0	9,2		448,6
Cuatro personas	16,6	32,5	188,4	24,0	87,4	147,5	5,2	15,3	27,4	31,2		575,5
Cinco o más personas	7,6	17,3	102,3	11,1	49,8	76,0	10,3	30,0	48,0	78,3		430,6
Total	504,8	141,6	600,9	56,8	220,9	368,8	16,6	49,4	81,5	118,6		2.159,9
Año 2000												
Unipersonales												
Mujeres	149,2	3,1	27,1	np	np	np	np	np	np	np	np	179,4
Hombres	48,9	7,1	32,7	np	np	np	np	np	np	np	np	88,7
Dos personas	244,3	30,5	95,0	5,3	30,1	64,0	np	np	np	np	np	469,1
Tres personas	44,4	46,0	166,8	14,5	59,2	99,1	1,3	3,3	5,8	8,7		449,1
Cuatro personas	17,3	27,8	198,5	18,9	87,9	165,1	3,6	14,6	28,8	36,9		599,3
Cinco o más personas	6,7	14,6	91,2	13,1	44,6	77,9	8,2	25,9	45,4	86,3		414,1
Total	510,8	129,1	611,3	51,8	221,9	406,0	13,1	43,8	80,0	131,9		2.199,7
Año 2001												
Unipersonales												
Mujeres	155,3	3,2	28,5	np	np	np	np	np	np	np	np	186,9
Hombres	49,0	7,4	40,1	np	np	np	np	np	np	np	np	96,5
Dos personas	249,8	23,0	115,9	4,8	25,5	74,5	np	np	np	np	np	493,6
Tres personas	60,2	33,2	195,5	9,5	45,2	110,3	(*)	3,6	5,5	11,4		475,0
Cuatro personas	25,0	24,4	231,6	12,6	74,3	179,3	2,5	10,8	26,4	43,3		630,2
Cinco o más personas	8,5	11,6	86,3	5,3	34,7	83,0	5,2	17,4	33,6	90,7		376,3
Total	547,8	102,8	697,9	32,3	179,7	447,1	8,2	31,7	65,5	145,4		2.258,5
Año 2002												
Unipersonales												
Mujeres	157,2	4,1	23,5	np	np	np	np	np	np	np	np	184,8
Hombres	42,6	7,3	48,3	np	np	np	np	np	np	np	np	98,2
Dos personas	260,5	24,8	119,8	5,7	30,2	85,3	np	np	np	np	np	526,3
Tres personas	58,0	43,5	198,4	11,8	54,7	131,2	(*)	3,7	7,5	15,9		525,6
Cuatro personas	17,2	25,9	208,8	15,4	80,8	177,6	2,1	10,7	29,5	49,3		617,2
Cinco o más personas	8,5	9,7	79,0	6,5	36,5	78,2	4,4	17,6	35,2	87,1		362,7
Total	544,1	115,3	677,8	39,4	202,2	472,3	7,3	31,9	72,2	152,3		2.314,8
Año 2003												
Unipersonales												
Mujeres	162,8	5,1	27,5	np	np	np	np	np	np	np	np	195,4
Hombres	45,9	8,7	49,9	np	np	np	np	np	np	np	np	104,5
Dos personas	258,0	28,0	124,0	5,7	32,5	91,9	np	np	np	np	np	540,0
Tres personas	56,6	39,3	193,4	11,8	57,0	147,0	(*)	3,7	9,3	13,3		532,2
Cuatro personas	18,3	25,9	211,0	14,9	83,1	193,1	2,4	9,8	27,9	52,9		639,3
Cinco o más personas	7,8	9,6	73,0	5,5	32,6	77,7	3,5	13,7	31,6	90,2		345,2
Total	549,3	116,7	678,8	38,0	205,1	509,6	6,8	27,3	68,9	156,4		2.356,7

FUENTE: IEA. Explotación de la Encuesta de Población Activa del INE

*Estimación muestral inferior a 1.000 hogares.

2. Familias y hogares

2.1.12. Evolución de los hogares con al menos un activo según tipología A por número de activos y número de ocupados en Andalucía. Años 1999-2003 (miles de hogares)

	Un activo		Dos activos			Tres o más activos			Total
	Sin ocupados	Un ocupado	Sin ocupados	Un ocupado	Dos ocupados	Sin ocupados	Un ocupado	Dos o más ocupados	
Año 1999									
Hogares familiares									
Pareja en núcleo									
Con hijos	82,9	417,5	42,8	174,3	289,2	13,5	41,7	174,7	1.236,6
Sin hijos	9,9	47,8	4,7	21,7	46,1	(*)	(*)	(*)	130,9
Monoparental con hijos dependientes									
De madre sola	8,4	15,0	1,0	3,6	3,7	(*)	1,1	3,0	36,4
De padre solo	(*)	2,1	(*)	(*)	(*)	(*)	(*)	(*)	4,9
Otros	26,3	62,5	6,8	18,8	24,0	2,2	5,3	19,5	165,6
Hogares no familiares									
Unipersonales									
Mujeres	3,6	20,4	np	np	np	np	np	np	24,0
Hombres	6,4	27,0	np	np	np	np	np	np	33,4
Otros	3,7	8,8	1,3	1,9	5,1	(*)	(*)	1,6	23,4
Total	141,6	600,9	56,8	220,9	368,8	16,6	49,4	200,1	1.655,1
Año 2000									
Hogares familiares									
Pareja en núcleo									
Con hijos	72,8	415,4	40,1	171,3	313,9	10,7	36,3	187,5	1.248,0
Sin hijos	9,6	45,6	4,5	25,7	55,0	(*)	(*)	(*)	140,8
Monoparental con hijos dependientes									
De madre sola	7,3	17,7	1,6	3,2	3,6	(*)	1,4	2,8	38,1
De padre solo	(*)	2,6	(*)	1,2	(*)	(*)	(*)	1,2	6,4
Otros	25,8	63,0	5,1	17,1	24,8	1,6	4,9	17,6	159,9
Hogares no familiares									
Unipersonales									
Mujeres	3,1	27,1	np	np	np	np	np	np	30,2
Hombres	7,1	32,7	np	np	np	np	np	np	39,8
Otros	3,1	7,2	(*)	3,4	8,3	(*)	(*)	2,5	25,7
Total	129,1	611,3	51,8	221,9	406,0	13,1	43,8	212,0	1.688,9
Año 2001									
Hogares familiares									
Pareja en núcleo									
Con hijos	56,3	465,4	23,3	137,0	344,7	6,3	26,6	187,4	1.246,9
Sin hijos	7,6	55,2	4,4	22,6	64,3	(*)	(*)	(*)	155,1
Monoparental con hijos dependientes									
De madre sola	6,0	23,1	(*)	3,1	4,3	(*)	1,1	2,5	41,1
De padre solo	(*)	2,2	(*)	(*)	(*)	(*)	(*)	(*)	4,6
Otros	19,7	73,2	3,2	13,8	25,4	1,6	3,3	16,0	156,2
Hogares no familiares									
Unipersonales									
Mujeres	3,2	28,5	np	np	np	np	np	np	31,7
Hombres	7,4	40,1	np	np	np	np	np	np	47,5
Otros	2,4	10,2	(*)	2,8	7,7	(*)	(*)	3,5	27,6
Total	102,8	697,9	32,3	179,7	447,1	8,2	31,7	210,9	1.710,7
Año 2002									
Hogares familiares									
Pareja en núcleo									
Con hijos	61,2	435,6	28,8	154,7	356,7	5,9	28,4	196,3	1.267,6
Sin hijos	10,6	59,3	4,5	25,4	73,6	(*)	(*)	1,2	174,9
Monoparental con hijos dependientes									
De madre sola	8,2	26,9	(*)	2,9	3,9	(*)	(*)	3,0	47,0
De padre solo	(*)	1,9	(*)	(*)	(*)	(*)	(*)	(*)	3,2
Otros	20,7	71,7	4,3	16,5	30,2	(*)	2,2	20,2	166,7

CONTINÚA →

2.1.12. Evolución de los hogares con al menos un activo según tipología A por número de activos y número de ocupados en Andalucía. Años 1999-2003 (miles de hogares)

CONTINUACIÓN

	Un activo		Dos activos			Tres o más activos			Total
	Sin ocupados	Un ocupado	Sin ocupados	Un ocupado	Dos ocupados	Sin ocupados	Un ocupado	Dos o más ocupados	
Hogares no familiares									
Unipersonales									
Mujeres	4,1	23,5	np	np	np	np	np	np	27,6
Hombres	7,3	48,3	np	np	np	np	np	np	55,6
Otros	2,7	10,7	(*)	2,6	7,6	(*)	(*)	3,4	28,2
Total	115,3	677,8	39,4	202,2	472,3	7,3	31,9	224,4	1.770,7
Año 2003									
Hogares familiares									
Pareja en núcleo									
Con hijos	60,5	424,3	26,6	154,2	380,8	5,6	23,0	196,0	1.270,9
Sin hijos	11,3	59,3	4,1	27,4	77,5	(*)	(*)	1,1	180,8
Monoparental con hijos dependientes									
De madre sola	6,9	25,8	1,1	3,0	5,9	(*)	(*)	3,8	48,0
De padre solo	(*)	4,1	(*)	(*)	(*)	(*)	(*)	(*)	6,6
Otros	19,9	76,0	4,8	16,3	34,2	(*)	2,9	20,2	174,9
Hogares no familiares									
Unipersonales									
Mujeres	5,1	27,5	np	np	np	np	np	np	32,6
Hombres	8,7	49,9	np	np	np	np	np	np	58,6
Otros	3,6	11,9	1,3	4,0	10,7	(*)	(*)	3,0	35,0
Total	116,7	678,8	38,0	205,1	509,6	6,8	27,3	225,2	1.807,4

FUENTE: IEA. Explotación de la Encuesta de Población Activa del INE

*Estimación muestral inferior a 1.000 hogares.

2.1.13. Evolución de los hogares según tipología B por número de perceptores de ingresos en la vivienda en Andalucía. Años 1999-2003 (miles de hogares)

	Ningún perceptor	Un perceptor	Dos perceptores	Tres o más perceptores	Total
Año 1999					
Unipersonales					
Mujeres	14,7	157,3	np	np	172,0
Hombres	8,1	71,0	np	np	79,1
Un adulto con dependientes					
Adulto mujer	6,4	17,1	(*)	np	23,9
Adulto hombre	(*)	2,1	(*)	np	2,6
Dos o más adultos					
Dos adultos solos	14,2	230,2	197,2	np	441,5
Más de dos adultos sin dependientes	8,9	120,7	203,8	174,0	507,3
Dos o más adultos con dependientes	37,6	456,4	332,4	106,9	933,4
Total	90,3	1.054,8	733,9	280,9	2.159,9

CONTINÚA →

2. Familias y hogares

2.1.13. Evolución de los hogares según tipología B por número de perceptores de ingresos en la vivienda en Andalucía. Años 1999-2003 (miles de hogares)

CONTINUACIÓN

	Ningún perceptor	Un perceptor	Dos perceptores	Tres o más perceptores	Total
Año 2000					
Unipersonales					
Mujeres	14,6	164,9	np	np	179,4
Hombres	8,2	80,5	np	np	88,7
Un adulto con dependientes					
Adulto mujer	5,3	19,8	(*)	np	25,5
Adulto hombre	(*)	2,1	(*)	np	2,1
Dos o más adultos					
Dos adultos solos	13,9	225,7	215,2	np	454,7
Más de dos adultos sin dependientes	7,1	108,6	212,3	192,7	520,8
Dos o más adultos con dependientes	29,4	435,8	350,8	112,4	928,5
Total	78,5	1.037,3	778,8	305,1	2.199,7
Año 2001					
Unipersonales					
Mujeres	14,2	172,7	np	np	186,9
Hombres	9,6	86,9	np	np	96,5
Un adulto con dependientes					
Adulto mujer	4,3	22,9	(*)	np	27,8
Adulto hombre	(*)	1,7	(*)	np	1,8
Dos o más adultos					
Dos adultos solos	15,5	231,8	231,7	np	479,0
Más de dos adultos sin dependientes	6,6	105,4	210,6	210,4	533,1
Dos o más adultos con dependientes	26,9	435,3	361,6	109,6	933,4
Total	77,3	1.056,7	804,6	320,0	2.258,5
Año 2002					
Unipersonales					
Mujeres	13,0	171,8	np	np	184,8
Hombres	8,4	89,8	np	np	98,2
Un adulto con dependientes					
Adulto mujer	5,0	26,8	(*)	np	32,7
Adulto hombre	(*)	1,8	(*)	np	2,0
Dos o más adultos					
Dos adultos solos	13,9	242,6	253,2	np	509,7
Más de dos adultos sin dependientes	6,0	102,9	213,9	221,3	544,1
Dos o más adultos con dependientes	26,4	430,6	376,9	109,4	943,2
Total	72,7	1.066,3	845,0	330,7	2.314,8
Año 2003					
Unipersonales					
Mujeres	14,0	181,4	np	np	195,4
Hombres	10,9	93,5	np	np	104,5
Un adulto con dependientes					
Adulto mujer	4,7	26,4	(*)	np	32,1
Adulto hombre	(*)	3,2	(*)	np	3,7
Dos o más adultos					
Dos adultos solos	13,6	241,3	267,1	np	521,9
Más de dos adultos sin dependientes	7,9	103,1	214,3	233,7	559,0
Dos o más adultos con dependientes	25,4	411,5	396,4	106,8	940,0
Total	77,0	1.060,4	878,7	340,6	2.356,7

FUENTE: IEA. Explotación de la Encuesta de Población Activa del INE

*Estimación muestral inferior a 1.000 hogares.

2.1.14. Hogares familiares en torno a una pareja según la edad de la mujer por relación con la actividad económica de los miembros de la pareja en Andalucía. Años 1993, 1998 y 2003 (miles de hogares)

	Hombre ocupado				Hombre no ocupado			
	Actividad económica de la mujer				Actividad económica de la mujer			
	Ocupada	Parada	Inactiva	Total	Ocupada	Parada	Inactiva	Total
Año 1993								
Mujer menor de 35 años								
Pareja con hijos	63,5	44,7	162,0	270,2	16,6	25,3	58,6	100,5
Pareja sin hijos	16,0	8,2	8,9	33,0	3,0	4,0	3,2	10,2
Mujer de 35 a 49 años								
Pareja con hijos	92,8	31,9	250,9	375,6	26,3	18,3	80,3	124,9
Pareja sin hijos	5,8	(*)	6,7	13,0	(*)	1,2	4,0	6,1
Mujer de 50 a 64 años								
Pareja con hijos	20,0	4,8	110,0	134,8	20,7	7,8	151,2	179,7
Pareja sin hijos	3,2	(*)	20,2	24,0	6,6	2,7	65,3	74,6
Año 1998								
Mujer menor de 35 años								
Pareja con hijos	71,5	43,6	137,7	252,8	11,8	20,6	27,9	60,2
Pareja sin hijos	25,0	10,5	13,3	48,7	4,0	2,8	2,7	9,4
Mujer de 35 a 49 años								
Pareja con hijos	140,1	50,0	252,9	443,0	28,6	28,5	54,6	111,8
Pareja sin hijos	7,3	2,5	7,9	17,7	1,7	1,3	2,9	5,9
Mujer de 50 a 64 años								
Pareja con hijos	29,4	8,3	116,2	153,9	20,2	13,8	144,3	178,3
Pareja sin hijos	4,2	(*)	13,3	18,0	5,5	4,8	58,2	68,5
Año 2003								
Mujer menor de 35 años								
Pareja con hijos	89,7	35,4	119,3	244,4	7,2	7,9	17,0	32,2
Pareja sin hijos	54,6	16,1	16,7	87,3	5,9	2,5	2,0	10,4
Mujer de 35 a 49 años								
Pareja con hijos	204,8	57,6	262,0	524,5	30,8	21,5	46,4	98,7
Pareja sin hijos	15,3	3,6	8,1	27,0	2,3	1,4	3,6	7,4
Mujer de 50 a 64 años								
Pareja con hijos	46,0	7,4	122,5	175,9	20,7	7,5	128,5	156,8
Pareja sin hijos	7,4	1,6	20,0	28,9	7,7	4,1	54,5	66,3

FUENTE: IEA. Explotación de la Encuesta de Población Activa del INE

*Estimación muestral inferior a 1.000 hogares.

2. Familias y hogares

2.2. Flujos demográficos relacionados con la formación, crecimiento y disolución del número de hogares

2.2.1. Evolución de los matrimonios primeros y posteriores por sexo, grupo de edad y provincia de residencia de los cónyuges. Años 1999-2002

	Esposas									Total
	Menos de 20 años	De 20 a 24 años	De 25 a 29 años	De 30 a 34 años	De 35 a 39 años	De 40 a 44 años	De 45 a 49 años	De 50 a 54 años	De 55 y más años	
Año 1999										
Primeros										
Almería	168	833	1.142	358	79	19	9	9	6	2.623
Cádiz	147	1.394	2.933	1.107	222	56	20	15	9	5.903
Córdoba	196	1.198	1.906	604	116	40	18	4	13	4.095
Granada	214	1.108	1.861	661	160	38	18	6	4	4.070
Huelva	140	573	1.155	430	93	19	11	3	7	2.431
Jaén	171	1.136	1.392	360	102	33	7	5	2	3.208
Málaga	230	1.545	3.205	1.111	255	75	27	20	23	6.491
Sevilla	416	2.126	4.656	1.718	343	100	45	23	20	9.447
Andalucía	1.682	9.913	18.250	6.349	1.370	380	155	85	84	38.268
Posteriores										
Almería	-	2	22	31	18	20	10	9	9	121
Cádiz	-	2	20	38	66	23	23	11	18	201
Córdoba	-	2	13	29	27	13	10	6	9	109
Granada	1	4	14	33	34	20	12	10	7	135
Huelva	-	1	16	25	13	9	6	4	4	78
Jaén	-	1	8	32	28	11	7	4	9	100
Málaga	-	5	39	72	68	64	44	28	30	350
Sevilla	-	6	36	96	70	49	31	17	18	323
Andalucía	1	23	168	356	324	209	143	89	104	1.417
Total	1.683	9.936	18.418	6.705	1.694	589	298	174	188	39.685
Año 2000										
Primeros										
Almería	150	842	1.170	391	118	28	11	5	8	2.723
Cádiz	158	1.415	3.131	1.248	250	54	24	12	9	6.301
Córdoba	177	1.178	2.016	671	137	38	15	5	6	4.243
Granada	214	1.102	2.060	752	192	47	14	12	8	4.401
Huelva	97	590	1.284	440	88	19	3	4	7	2.532
Jaén	160	1.100	1.501	400	107	22	14	7	5	3.316
Málaga	233	1.450	3.357	1.193	281	67	34	12	20	6.647
Sevilla	375	2.031	5.043	1.938	361	86	44	20	26	9.924
Andalucía	1.564	9.708	19.562	7.033	1.534	361	159	77	89	40.087
Posteriores										
Almería	-	2	10	23	19	18	8	6	5	91
Cádiz	-	2	22	54	54	41	16	19	12	220
Córdoba	-	4	17	34	20	19	12	5	8	119
Granada	-	-	11	32	33	27	20	13	7	143
Huelva	-	1	6	16	18	14	6	5	4	70
Jaén	-	5	11	21	16	14	6	9	6	88
Málaga	-	5	31	65	82	69	38	25	36	351
Sevilla	-	5	29	76	84	59	41	22	29	345
Andalucía	-	24	137	321	326	261	147	104	107	1.427
Total	1.564	9.732	19.699	7.354	1.860	622	306	181	196	41.514

Esposos										
Menos de 20 años	De 20 a 24 años	De 25 a 29 años	De 30 a 34 años	De 35 a 39 años	De 40 a 44 años	De 45 a 49 años	De 50 a 54 años	De 55 y más años	Total	
Año 1999										
Primeros										
51	446	1.247	664	138	43	11	6	7	2.613	Almería
33	719	2.668	1.851	408	85	24	14	16	5.818	Cádiz
51	655	2.018	1.042	213	36	18	5	8	4.046	Córdoba
54	627	1.933	1.072	227	61	24	10	4	4.012	Granada
28	335	1.109	735	147	27	13	5	8	2.407	Huelva
35	593	1.629	712	157	34	12	5	5	3.182	Jaén
70	801	3.153	1.749	397	114	43	26	28	6.381	Málaga
136	1.182	4.448	2.698	586	150	33	23	26	9.282	Sevilla
458	5.358	18.205	10.523	2.273	550	178	94	102	37.741	Andalucía
Posteriores										
-	-	8	13	26	19	17	17	31	131	Almería
-	2	9	41	43	49	53	39	50	286	Cádiz
-	-	5	20	25	39	18	14	37	158	Córdoba
-	-	12	28	35	32	24	26	36	193	Granada
-	1	6	11	19	21	17	9	18	102	Huelva
-	1	2	23	22	26	13	14	25	126	Jaén
-	1	11	58	73	75	73	52	117	460	Málaga
-	1	16	72	81	95	71	54	98	488	Sevilla
-	6	69	266	324	356	286	225	412	1.944	Andalucía
458	5.364	18.274	10.789	2.597	906	464	319	514	39.685	Total
Año 2000										
Primeros										
33	484	1.260	666	174	36	9	8	5	2.675	Almería
37	679	2.906	1.969	488	99	29	11	17	6.235	Cádiz
54	565	2.143	1.126	231	44	18	6	7	4.194	Córdoba
58	619	2.028	1.223	284	76	26	11	10	4.335	Granada
27	322	1.153	784	163	32	9	2	5	2.497	Huelva
39	542	1.737	746	165	39	11	6	9	3.294	Jaén
54	788	3.151	1.879	428	120	39	21	21	6.501	Málaga
111	1.169	4.611	3.038	640	125	43	19	28	9.784	Sevilla
413	5.168	18.989	11.431	2.573	571	184	84	102	39.515	Andalucía
Posteriores										
-	-	10	19	26	23	19	13	29	139	Almería
-	1	9	38	60	53	39	33	53	286	Cádiz
-	2	3	26	44	28	21	11	33	168	Córdoba
-	1	4	24	36	36	37	19	52	209	Granada
-	-	5	8	18	23	20	9	22	105	Huelva
-	-	4	15	19	19	14	10	29	110	Jaén
-	-	16	56	86	106	68	63	102	497	Málaga
-	1	19	55	84	100	74	53	99	485	Sevilla
-	5	70	241	373	388	292	211	419	1.999	Andalucía
413	5.173	19.059	11.672	2.946	959	476	295	521	41.514	Total

CONTINÚA →

2. Familias y hogares

2.2.1. Evolución de los matrimonios primeros y posteriores por sexo, grupo de edad y provincia de residencia de los cónyuges. Años 1999-2002

	Esposas									Total
	Menos de 20 años	De 20 a 24 años	De 25 a 29 años	De 30 a 34 años	De 35 a 39 años	De 40 a 44 años	De 45 a 49 años	De 50 a 54 años	De 55 y más años	
Año 2001										
Primeros										
Almería	232	634	1.211	405	88	34	12	6	1	2.623
Cádiz	224	1.130	3.102	1.292	257	78	28	11	11	6.133
Córdoba	237	995	1.940	700	140	33	17	9	10	4.081
Granada	275	927	2.061	709	183	62	14	6	20	4.257
Huelva	118	495	1.217	471	87	28	5	6	5	2.432
Jaén	220	829	1.383	422	101	26	12	3	6	3.002
Málaga	311	1.336	3.517	1.260	322	89	52	16	20	6.923
Sevilla	513	1.659	4.912	2.039	393	93	34	20	24	9.687
Andalucía	2.130	8.005	19.343	7.298	1.571	443	174	77	97	39.138
Posteriores										
Almería	1	5	16	38	24	19	18	7	9	137
Cádiz	-	-	22	51	54	39	25	19	18	228
Córdoba	-	2	21	41	30	21	13	10	8	146
Granada	-	2	18	40	36	22	11	7	8	144
Huelva	-	-	8	19	24	9	10	4	5	79
Jaén	-	2	14	18	20	12	8	7	6	87
Málaga	-	2	46	78	78	64	60	26	27	381
Sevilla	-	3	30	82	70	58	38	26	28	335
Andalucía	1	16	175	367	336	244	183	106	109	1.537
Total	2.131	8.021	19.518	7.665	1.907	687	357	183	206	40.675
Año 2002										
Primeros										
Almería	178	646	1.234	461	120	30	13	7	2	2.691
Cádiz	216	1.083	3.192	1.344	295	80	21	6	11	6.248
Córdoba	209	861	1.922	708	145	52	14	7	7	3.925
Granada	248	867	1.900	780	189	58	24	6	15	4.087
Huelva	117	405	1.210	493	104	22	7	8	8	2.374
Jaén	184	903	1.426	443	104	17	11	4	10	3.102
Málaga	257	1.270	3.323	1.408	356	93	31	21	24	6.783
Sevilla	403	1.656	5.095	2.104	410	102	33	17	26	9.846
Andalucía	1.812	7.691	19.302	7.741	1.723	454	154	76	103	39.056
Posteriores										
Almería	-	6	27	34	36	17	12	8	12	152
Cádiz	-	2	21	57	62	48	36	23	25	274
Córdoba	-	1	20	38	46	25	13	8	6	157
Granada	-	1	17	41	38	26	20	15	21	179
Huelva	-	2	11	14	22	15	12	1	7	84
Jaén	-	2	12	20	24	17	10	9	6	100
Málaga	-	6	32	105	92	80	64	41	41	461
Sevilla	-	6	35	69	100	56	43	27	33	369
Andalucía	-	26	175	378	420	284	210	132	151	1.776
Total	1.812	7.717	19.477	8.119	2.143	738	364	208	254	40.832

FUENTE: IEA. Movimiento Natural de la Población

Esposos										
Menos de 20 años	De 20 a 24 años	De 25 a 29 años	De 30 a 34 años	De 35 a 39 años	De 40 a 44 años	De 45 a 49 años	De 50 a 54 años	De 55 y más años	Total	
										Año 2001
										Primeros
58	390	1.193	709	178	56	23	7	3	2.617	Almería
72	542	2.732	2.022	515	115	25	20	17	6.060	Cádiz
66	489	2.034	1.094	246	68	18	12	13	4.040	Córdoba
81	556	1.958	1.140	311	92	30	7	18	4.193	Granada
42	263	1.111	757	174	26	13	7	4	2.397	Huelva
68	408	1.507	735	183	36	18	2	7	2.964	Jaén
104	693	3.245	2.011	505	124	40	32	30	6.784	Málaga
180	905	4.470	3.070	689	143	43	25	22	9.547	Sevilla
671	4.246	18.250	11.538	2.801	660	210	112	114	38.602	Andalucía
										Posteriores
-	-	6	20	19	30	23	10	35	143	Almería
-	-	3	32	49	56	45	41	75	301	Cádiz
-	-	10	29	32	26	30	19	41	187	Córdoba
-	-	5	19	39	35	33	28	49	208	Granada
-	-	2	16	23	16	16	22	19	114	Huelva
-	-	8	27	24	28	9	5	24	125	Jaén
-	2	21	67	93	80	79	56	122	520	Málaga
-	-	19	61	73	88	78	44	112	475	Sevilla
-	2	74	271	352	359	313	225	477	2.073	Andalucía
671	4.248	18.324	11.809	3.153	1.019	523	337	591	40.675	Total
										Año 2002
										Primeros
59	355	1.205	751	196	50	19	8	11	2.654	Almería
51	558	2.841	2.019	512	118	22	12	17	6.150	Cádiz
68	458	1.904	1.104	250	77	16	11	10	3.898	Córdoba
79	476	1.855	1.153	316	81	29	7	13	4.009	Granada
34	228	1.063	784	165	43	9	4	7	2.337	Huelva
55	433	1.528	796	173	32	20	11	13	3.061	Jaén
72	633	3.169	1.988	547	155	55	16	27	6.662	Málaga
145	852	4.545	3.188	711	186	48	22	21	9.718	Sevilla
563	3.993	18.110	11.783	2.870	742	218	91	119	38.489	Andalucía
										Posteriores
-	1	11	25	32	30	32	20	38	189	Almería
-	-	7	50	66	63	48	41	97	372	Cádiz
-	-	4	32	31	37	33	9	38	184	Córdoba
-	-	6	32	51	48	30	27	63	257	Granada
-	-	5	15	25	16	15	13	32	121	Huelva
-	-	5	21	35	22	15	6	37	141	Jaén
-	-	17	65	123	92	70	72	143	582	Málaga
-	2	19	54	91	93	75	51	112	497	Sevilla
-	3	74	294	454	401	318	239	560	2.343	Andalucía
563	3.996	18.184	12.077	3.324	1.143	536	330	679	40.832	Total

2. Familias y hogares

2.2.2. Divorcios, separaciones y nulidades por sexo, grupo de edad de los cónyuges y provincia. Años 2001-2002

	Mujeres												Total	
	Menos de 24 años	De 25 a 29 años	De 30 a 34 años	De 35 a 39 años	De 40 a 44 años	De 45 a 49 años	De 50 a 54 años	De 55 a 59 años	De 60 a 64 años	De 65 a 69 años	De 70 a 79 años	De 75 y más años		No consta
Año 2001														
Divorcios														
Almería	7	47	66	61	37	20	15	10	3	1	-	1	15	283
Cádiz	11	62	132	119	65	47	33	19	12	3	3	-	187	693
Córdoba	10	47	85	90	58	43	18	10	7	4	1	-	22	395
Granada	12	69	109	105	81	43	40	26	12	2	1	-	42	542
Huelva	8	16	32	30	16	11	7	4	2	2	-	-	78	206
Jaén	5	29	30	33	22	21	10	5	4	2	-	-	30	191
Málaga	24	110	206	210	142	104	66	46	14	11	1	2	118	1.054
Sevilla	18	121	188	169	127	100	63	44	13	7	-	1	58	909
Total	95	501	848	817	548	389	252	164	67	32	6	4	550	4.273
Separaciones														
Almería	23	68	115	83	72	31	22	12	4	3	-	-	18	451
Cádiz	50	153	218	271	158	99	62	34	13	5	1	2	273	1.339
Córdoba	36	106	174	163	112	81	61	21	9	11	1	3	45	823
Granada	49	121	182	204	136	74	48	33	12	6	4	1	69	939
Huelva	23	61	59	50	38	19	12	10	1	-	1	-	111	385
Jaén	35	82	81	88	64	21	21	8	12	10	1	-	57	480
Málaga	89	240	346	356	251	125	81	46	18	10	3	-	157	1.722
Sevilla	96	235	337	329	233	141	89	48	21	7	1	-	131	1.668
Total	401	1.066	1.512	1.544	1.064	591	396	212	90	52	12	6	861	7.807
Nulidades														
Almería	1	-	-	-	-	-	-	-	-	-	-	-	-	1
Cádiz	-	1	-	-	1	-	-	-	-	-	-	-	-	2
Córdoba	-	-	1	-	-	-	-	-	-	-	-	-	-	1
Granada	-	1	-	1	-	-	-	-	-	-	-	-	-	2
Huelva	-	-	-	-	-	-	-	-	-	-	-	-	-	-
Jaén	-	-	-	-	-	-	-	-	-	-	-	-	-	-
Málaga	-	-	-	-	-	1	-	-	-	-	-	-	-	1
Sevilla	-	-	-	1	-	-	-	-	-	-	-	-	-	1
Total	1	2	1	2	1	1	-	-	-	-	-	-	-	8
Año 2002														
Divorcios														
Almería	6	36	66	58	34	21	16	9	5	1	-	-	23	275
Cádiz	16	79	127	103	101	66	47	21	5	9	3	-	84	661
Córdoba	11	51	82	86	54	43	24	14	6	1	1	2	22	397
Granada	18	63	138	107	94	65	36	11	5	3	-	-	24	564
Huelva	6	8	30	21	18	6	9	5	1	3	-	-	13	120
Jaén	9	33	47	60	47	16	11	7	7	1	-	-	18	256
Málaga	36	115	201	186	154	109	84	37	15	6	4	1	198	1.146
Sevilla	17	103	159	163	124	92	60	27	11	2	4	1	51	814
Total	119	488	850	784	626	418	287	131	55	26	12	4	433	4.233
Separaciones														
Almería	35	99	126	107	104	41	24	15	3	7	-	2	27	590
Cádiz	56	174	243	269	178	113	61	33	14	7	2	-	198	1.348
Córdoba	51	117	175	173	121	77	42	26	10	5	3	2	44	846
Granada	35	145	201	196	154	102	52	28	17	7	4	-	24	965
Huelva	13	44	41	37	25	12	12	8	6	2	-	-	35	235
Jaén	38	100	110	103	99	44	29	10	9	3	-	-	28	573
Málaga	85	198	356	359	277	149	103	48	21	11	5	3	363	1.978
Sevilla	81	227	330	343	246	156	82	46	21	4	3	3	121	1.663
Total	394	1.104	1.582	1.587	1.204	694	405	214	101	46	17	10	840	8.198
Nulidades														
Almería	-	-	-	-	-	-	-	-	-	-	-	-	2	2
Cádiz	-	-	1	1	-	-	-	-	-	-	-	-	-	2
Córdoba	-	-	-	-	-	-	-	-	-	1	-	-	-	1
Granada	1	-	-	-	-	-	-	-	-	-	-	-	-	1
Huelva	-	-	-	-	-	-	-	-	-	-	-	-	-	-
Jaén	-	-	-	-	-	-	-	-	-	-	-	-	-	-
Málaga	-	-	-	1	-	-	-	-	-	-	-	-	1	2
Sevilla	-	-	1	-	-	-	-	-	-	-	-	-	-	1
Total	1	-	2	2	-	-	-	-	-	1	-	-	3	9

FUENTE: IEA. Estadística de divorcios, separaciones y nulidades en Andalucía

Hombres														
Menos de 24 años	De 25 a 29 años	De 30 a 34 años	De 35 a 39 años	De 40 a 44 años	De 45 a 49 años	De 50 a 54 años	De 55 a 59 años	De 60 a 64 años	De 65 a 69 años	De 70 a 79 años	De 75 y más años	No consta	Total	
Año 2001														
Divorcios														
1	23	60	54	64	19	23	15	2	5	1	1	15	283	Almería
3	32	105	113	101	56	45	26	19	5	3	1	184	693	Cádiz
2	33	68	96	67	49	32	11	5	7	3	1	21	395	Córdoba
4	36	98	115	87	61	48	31	15	4	3	-	40	542	Granada
1	11	30	28	20	15	7	10	3	2	1	-	78	206	Huelva
2	18	25	39	31	21	12	9	4	1	1	-	28	191	Jaén
7	67	175	199	160	131	93	51	35	11	6	4	115	1.054	Málaga
7	61	180	185	157	93	83	40	33	8	2	4	56	909	Sevilla
27	281	741	829	687	445	343	193	116	43	20	11	537	4.273	Total
Separaciones														
10	39	98	107	72	38	33	17	10	5	-	2	20	451	Almería
19	103	194	254	194	109	93	56	28	8	5	2	274	1.339	Cádiz
11	71	152	191	119	101	58	37	18	11	7	2	45	823	Córdoba
20	80	163	206	156	96	67	35	22	18	3	2	71	939	Granada
5	42	70	54	35	30	22	10	4	1	-	1	111	385	Huelva
14	57	74	103	77	34	16	15	16	10	5	3	56	480	Jaén
41	166	304	332	281	192	123	61	48	12	7	-	155	1.722	Málaga
39	157	354	334	250	162	119	67	36	15	7	3	125	1.668	Sevilla
159	715	1.409	1.581	1.184	762	531	298	182	80	34	15	857	7.807	Total
Nulidades														
-	-	-	-	-	-	-	-	-	1	-	-	-	1	Almería
-	-	-	-	2	-	-	-	-	-	-	-	-	2	Cádiz
-	-	-	1	-	-	-	-	-	-	-	-	-	1	Córdoba
1	-	-	-	-	-	-	-	-	-	-	1	-	2	Granada
-	-	-	-	-	-	-	-	-	-	-	-	-	-	Huelva
-	-	-	-	-	-	-	-	-	-	-	-	-	-	Jaén
-	-	-	-	-	-	1	-	-	-	-	-	-	1	Málaga
-	-	-	-	-	-	1	-	-	-	-	-	-	1	Sevilla
1	-	-	1	2	-	2	-	-	1	-	1	-	8	Total
Año 2002														
Divorcios														
1	24	52	73	37	25	16	13	7	5	-	-	22	275	Almería
1	44	114	117	107	80	53	35	12	8	6	1	83	661	Cádiz
4	25	83	86	55	61	25	21	5	6	2	2	22	397	Córdoba
5	39	104	125	108	64	60	20	7	8	2	-	22	564	Granada
1	8	26	21	12	14	12	7	1	4	2	-	14	120	Huelva
3	16	49	55	46	30	17	8	5	3	2	-	22	256	Jaén
4	77	163	197	163	120	103	67	25	17	5	4	201	1.146	Málaga
5	51	146	164	149	99	72	48	16	7	3	3	51	814	Sevilla
24	284	737	838	677	493	358	219	78	58	20	10	437	4.233	Total
Separaciones														
13	75	111	114	97	67	39	22	9	10	3	3	27	590	Almería
17	128	215	254	206	142	88	59	22	12	6	2	197	1.348	Cádiz
12	82	149	187	144	94	64	38	13	12	6	1	44	846	Córdoba
21	81	198	189	174	107	80	42	21	19	6	3	24	965	Granada
8	29	51	34	32	7	19	10	5	5	-	-	35	235	Huelva
13	60	108	118	106	67	40	18	9	1	3	2	28	573	Jaén
29	129	289	374	306	192	127	88	38	23	9	7	367	1.978	Málaga
41	168	285	359	249	181	135	66	33	14	5	7	120	1.663	Sevilla
154	752	1.406	1.629	1.314	857	592	343	150	96	38	25	842	8.198	Total
Nulidades														
-	-	-	-	-	-	-	-	-	-	-	-	2	2	Almería
-	1	-	-	1	-	-	-	-	-	-	-	-	2	Cádiz
-	-	-	-	-	-	-	-	-	-	-	1	-	1	Córdoba
-	1	-	-	-	-	-	-	-	-	-	-	-	1	Granada
-	-	-	-	-	-	-	-	-	-	-	-	-	-	Huelva
-	-	-	-	-	-	-	-	-	-	-	-	-	-	Jaén
-	-	-	1	-	-	-	-	-	-	-	-	1	2	Málaga
-	-	-	1	-	-	-	-	-	-	-	-	-	1	Sevilla
-	2	-	2	1	-	-	-	-	-	-	1	3	9	Total

2. Familias y hogares

2.2.3. Evolución de los nacimientos según estado civil de la madre por grupo de edad y provincia de residencia. Años 1999-2002

	De 10 a 14 años	De 15 a 19 años	De 20 a 24 años	De 25 a 29 años	De 30 a 34 años	De 35 a 39 años	De 40 a 44 años	De 45 a 50 años	De 50 y más años	Total
Año 1999										
Casadas										
Almería	-	93	651	1.655	1.416	676	85	-	2	4.578
Cádiz	-	77	877	3.289	3.995	1.531	244	2	-	10.015
Córdoba	-	144	682	2.349	2.889	1.099	146	10	-	7.319
Granada	-	141	743	2.323	2.885	1.118	182	4	-	7.396
Huelva	1	86	465	1.315	1.549	598	81	1	1	4.097
Jaén	-	109	750	2.257	2.402	919	143	3	-	6.583
Málaga	-	155	935	3.349	4.371	1.695	223	6	-	10.734
Sevilla	1	275	1.525	5.138	6.568	2.350	346	4	-	16.207
Andalucía	2	1.080	6.628	21.675	26.075	9.986	1.450	30	3	66.929
No casadas										
Almería	4	253	362	204	126	85	31	2	-	1.067
Cádiz	3	539	726	477	365	183	39	3	-	2.335
Córdoba	2	109	125	121	101	52	11	-	-	521
Granada	3	229	297	183	217	101	37	1	-	1.068
Huelva	3	155	155	130	99	45	14	1	-	602
Jaén	1	157	134	78	77	35	13	-	-	495
Málaga	5	404	605	622	535	304	64	3	2	2.544
Sevilla	6	490	682	511	412	253	65	3	-	2.422
Andalucía	27	2.336	3.086	2.326	1.932	1.058	274	13	2	11.054
Total	29	3.416	9.714	24.001	28.007	11.044	1.724	43	5	77.983
Año 2000										
Casadas										
Almería	-	93	611	1.535	1.759	695	97	3	-	4.793
Cádiz	-	76	876	3.143	4.138	1.666	234	7	1	10.141
Córdoba	-	111	637	2.283	2.876	1.139	167	4	-	7.217
Granada	1	106	715	2.302	2.857	1.230	158	5	-	7.374
Huelva	-	61	424	1.367	1.537	600	107	5	-	4.101
Jaén	-	93	723	2.044	2.243	932	144	7	-	6.186
Málaga	-	149	841	3.407	4.454	1.835	256	11	1	10.954
Sevilla	1	245	1.416	5.057	6.979	2.664	358	12	-	16.732
Andalucía	2	934	6.243	21.138	26.843	10.761	1.521	54	2	67.498
No casadas										
Almería	3	237	419	275	198	127	23	2	-	1.284
Cádiz	2	584	827	528	394	225	39	4	-	2.603
Córdoba	6	192	194	149	122	92	15	1	-	771
Granada	7	279	402	306	263	144	34	3	-	1.438
Huelva	2	182	217	140	113	62	11	1	-	728
Jaén	1	125	183	92	104	63	15	1	-	584
Málaga	8	431	708	723	629	329	65	1	-	2.894
Sevilla	10	522	784	611	490	290	70	4	-	2.781
Andalucía	39	2.552	3.734	2.824	2.313	1.332	272	17	-	13.083
Total	41	3.486	9.977	23.962	29.156	12.093	1.793	71	2	80.581

CONTINÚA →

2.2.3. Evolución de los nacimientos según estado civil de la madre por grupo de edad y provincia de residencia. Años 1999-2002

CONTINUACIÓN

	De 10 a 14 años	De 15 a 19 años	De 20 a 24 años	De 25 a 29 años	De 30 a 34 años	De 35 a 39 años	De 40 a 44 años	De 45 a 50 años	De 50 y más años	Total
Año 2001										
Casadas										
Almería	-	80	626	1.564	1.860	723	114	3	-	4.970
Cádiz	-	61	756	3.072	4.190	1.784	217	6	1	10.087
Córdoba	-	90	581	2.179	2.928	1.150	168	6	-	7.102
Granada	-	107	685	2.213	2.901	1.255	196	4	-	7.361
Huelva	-	56	397	1.401	1.551	579	88	1	-	4.073
Jaén	-	85	604	1.959	2.217	827	149	4	1	5.846
Málaga	1	125	825	3.286	4.579	1.891	221	9	-	10.937
Sevilla	-	210	1.230	4.766	6.932	2.819	380	11	-	16.348
Andalucía	1	814	5.704	20.440	27.158	11.028	1.533	44	2	66.724
No casadas										
Almería	5	268	459	373	261	135	24	1	-	1.526
Cádiz	5	577	858	552	456	271	54	4	-	2.777
Córdoba	6	172	215	158	108	73	23	1	-	756
Granada	9	280	423	321	266	158	43	4	-	1.504
Huelva	2	182	281	163	137	72	16	1	-	854
Jaén	-	140	185	106	84	69	16	-	-	600
Málaga	6	457	819	793	711	428	100	3	1	3.318
Sevilla	7	583	826	688	542	332	69	2	-	3.049
Andalucía	40	2.659	4.066	3.154	2.565	1.538	345	16	1	14.384
Total	41	3.473	9.770	23.594	29.723	12.566	1.878	60	3	81.108
Año 2002										
Casadas										
Almería	1	85	522	1.530	1.808	779	116	6	-	4.847
Cádiz	-	53	616	2.900	4.276	1.885	215	11	-	9.956
Córdoba	-	76	537	2.216	2.836	1.165	160	6	-	6.996
Granada	-	72	595	2.040	2.739	1.269	222	7	-	6.944
Huelva	-	36	355	1.209	1.624	625	96	3	-	3.948
Jaén	-	66	558	1.895	2.176	940	128	4	-	5.767
Málaga	-	89	775	3.183	4.657	1.999	253	12	1	10.969
Sevilla	-	183	1.100	4.658	7.098	3.015	358	15	-	16.427
Andalucía	1	660	5.058	19.631	27.214	11.677	1.548	64	1	65.854
No casadas										
Almería	3	249	535	389	284	147	25	4	1	1.637
Cádiz	5	548	959	666	443	311	65	1	1	2.999
Córdoba	-	186	271	184	139	90	19	-	-	889
Granada	4	277	473	352	287	179	32	5	1	1.610
Huelva	-	192	322	243	185	89	26	2	1	1.060
Jaén	4	169	210	184	120	62	11	-	-	760
Málaga	5	468	927	909	816	465	100	5	-	3.695
Sevilla	9	598	966	693	626	372	89	4	-	3.357
Andalucía	30	2.687	4.663	3.620	2.900	1.715	367	21	4	16.007
Total	31	3.347	9.721	23.251	30.114	13.392	1.915	85	5	81.861

FUENTE: IEA. Movimiento Natural de la Población

2. Familias y hogares

2.2.4. Evolución de los nacimientos según orden del nacido por grupo de edad y provincia de residencia de la madre. Años 1999-2002

	De 10 a 14 años	De 15 a 19 años	De 20 a 24 años	De 25 a 29 años	De 30 a 34 años	De 35 a 39 años	De 40 a 44 años	De 45 a 50 años	De 50 y más años	Total
Año 1999										
Almería										
Primer hijo	4	301	649	1.045	667	140	27	1	-	2.834
Segundo hijo	-	40	303	677	971	348	35	1	2	2.377
Tercer hijo	-	5	48	148	245	186	21	-	-	653
Cuarto hijo o posterior	-	1	13	41	77	87	33	-	-	252
Total	4	347	1.013	1.911	1.960	761	116	2	2	6.116
Cádiz										
Primer hijo	3	557	1.093	2.195	1.629	353	48	-	-	5.878
Segundo hijo	-	57	439	1.295	2.100	757	75	1	-	4.724
Tercer hijo	-	3	65	233	510	423	66	-	-	1.300
Cuarto hijo o posterior	-	-	6	43	121	181	99	4	-	454
Total	3	617	1.603	3.766	4.360	1.714	288	5	-	12.356
Córdoba										
Primer hijo	4	267	599	1.514	1.014	219	21	1	-	3.639
Segundo hijo	-	31	204	799	1.551	500	54	2	-	3.141
Tercer hijo	-	4	37	124	339	321	49	5	-	879
Cuarto hijo o posterior	-	2	6	33	86	120	41	4	-	292
Total	4	304	846	2.470	2.990	1.160	165	12	-	7.951
Granada										
Primer hijo	3	320	695	1.425	1.102	263	38	1	-	3.847
Segundo hijo	-	45	278	913	1.518	562	61	-	-	3.377
Tercer hijo	-	5	53	165	382	323	69	4	-	1.001
Cuarto hijo o posterior	-	-	14	57	100	112	51	1	-	335
Total	3	370	1.040	2.560	3.102	1.260	219	6	-	8.560
Huelva										
Primer hijo	4	215	467	814	604	137	12	1	-	2.254
Segundo hijo	-	25	164	534	794	280	21	2	-	1.820
Tercer hijo	-	1	21	83	204	162	35	-	-	506
Cuarto hijo o posterior	-	-	4	14	46	64	28	-	1	157
Total	4	241	656	1.445	1.648	643	96	3	1	4.737
Jaén										
Primer hijo	1	221	624	1.320	765	142	26	1	-	3.100
Segundo hijo	-	42	215	858	1.281	388	40	1	-	2.825
Tercer hijo	-	3	32	147	354	315	46	1	-	898
Cuarto hijo o posterior	-	-	13	37	100	120	44	1	-	315
Total	1	266	884	2.362	2.500	965	156	4	-	7.138
Málaga										
Primer hijo	5	508	1.092	2.447	1.858	455	49	1	-	6.415
Segundo hijo	-	45	389	1.254	2.333	927	103	6	2	5.059
Tercer hijo	-	6	49	235	597	453	69	1	-	1.410
Cuarto hijo o posterior	-	-	10	35	118	164	66	3	-	396
Total	5	559	1.540	3.971	4.906	1.999	287	11	2	13.280
Sevilla										
Primer hijo	7	694	1.510	3.309	2.658	541	86	1	-	8.806
Segundo hijo	-	62	595	1.949	3.282	1.172	118	3	-	7.181
Tercer hijo	-	7	83	304	836	638	99	1	-	1.968
Cuarto hijo o posterior	-	2	19	87	204	252	108	4	-	676
Total	7	765	2.207	5.649	6.980	2.603	411	9	-	18.631

CONTINÚA →

2.2.4. Evolución de los nacimientos según orden del nacido por grupo de edad y provincia de residencia de la madre. Años 1999-2002

CONTINUACIÓN

	De 10 a 14 años	De 15 a 19 años	De 20 a 24 años	De 25 a 29 años	De 30 a 34 años	De 35 a 39 años	De 40 a 44 años	De 45 a 50 años	De 50 y más años	Total
Andalucía										
Primer hijo	31	3.083	6.729	14.069	10.297	2.250	307	7	-	36.773
Segundo hijo	-	347	2.587	8.279	13.830	4.934	507	16	4	30.504
Tercer hijo	-	34	388	1.439	3.467	2.821	454	12	-	8.615
Cuarto hijo o posterior	-	5	85	347	852	1.100	470	17	1	2.877
Total	31	3.469	9.789	24.134	28.446	11.105	1.738	52	5	78.769
Año 2000										
Almería										
Primer hijo	3	283	707	1.007	714	186	25	3	-	2.928
Segundo hijo	-	43	258	624	937	377	33	2	-	2.274
Tercer hijo	-	4	53	135	229	185	32	-	-	638
Cuarto hijo o posterior	-	-	12	44	77	74	30	-	-	237
Total	3	330	1.030	1.810	1.957	822	120	5	-	6.077
Cádiz										
Primer hijo	2	608	1.200	2.167	1.812	395	41	1	1	6.227
Segundo hijo	-	43	440	1.230	2.118	912	93	4	-	4.840
Tercer hijo	-	9	54	229	488	438	75	2	-	1.295
Cuarto hijo o posterior	-	-	9	45	114	146	64	4	-	382
Total	2	660	1.703	3.671	4.532	1.891	273	11	1	12.744
Córdoba										
Primer hijo	6	264	572	1.470	1.104	261	30	3	-	3.710
Segundo hijo	-	36	225	809	1.515	573	43	2	-	3.203
Tercer hijo	-	2	26	119	309	302	70	-	-	828
Cuarto hijo o posterior	-	1	8	34	70	95	39	-	-	247
Total	6	303	831	2.432	2.998	1.231	182	5	-	7.988
Granada										
Primer hijo	8	353	752	1.490	1.182	305	35	3	-	4.128
Segundo hijo	-	29	304	901	1.452	615	60	-	-	3.361
Tercer hijo	-	3	57	168	381	331	47	2	-	989
Cuarto hijo o posterior	-	-	4	49	105	123	50	3	-	334
Total	8	385	1.117	2.608	3.120	1.374	192	8	-	8.812
Huelva										
Primer hijo	2	219	450	893	704	137	24	2	-	2.431
Segundo hijo	-	21	159	508	738	310	32	2	-	1.770
Tercer hijo	-	3	27	88	165	154	37	-	-	474
Cuarto hijo o posterior	-	-	5	18	43	61	25	2	-	154
Total	2	243	641	1.507	1.650	662	118	6	-	4.829
Jaén										
Primer hijo	1	190	632	1.186	717	166	30	1	-	2.923
Segundo hijo	-	23	240	798	1.220	440	36	2	-	2.759
Tercer hijo	-	5	29	120	338	289	52	4	-	837
Cuarto hijo o posterior	-	-	5	32	72	100	41	1	-	251
Total	1	218	906	2.136	2.347	995	159	8	-	6.770

CONTINÚA →

2. Familias y hogares

2.2.4. Evolución de los nacimientos según orden del nacido por grupo de edad y provincia de residencia de la madre. Años 1999-2002

CONTINUACIÓN

	De 10 a 14 años	De 15 a 19 años	De 20 a 24 años	De 25 a 29 años	De 30 a 34 años	De 35 a 39 años	De 40 a 44 años	De 45 a 50 años	De 50 y más años	Total
Málaga										
Primer hijo	8	526	1.129	2.624	2.102	507	58	2	-	6.956
Segundo hijo	-	49	351	1.257	2.309	1.001	117	3	1	5.088
Tercer hijo	-	5	60	206	523	493	92	2	-	1.381
Cuarto hijo o posterior	-	-	9	43	149	163	54	5	-	423
Total	8	580	1.549	4.130	5.083	2.164	321	12	1	13.848
Sevilla										
Primer hijo	11	684	1.521	3.373	3.060	676	86	3	-	9.414
Segundo hijo	-	78	565	1.895	3.420	1.354	130	3	-	7.445
Tercer hijo	-	5	78	319	805	702	121	3	-	2.033
Cuarto hijo o posterior	-	-	36	81	184	222	91	7	-	621
Total	11	767	2.200	5.668	7.469	2.954	428	16	-	19.513
Andalucía										
Primer hijo	41	3.127	6.963	14.210	11.395	2.633	329	18	1	38.717
Segundo hijo	-	322	2.542	8.022	13.709	5.582	544	18	1	30.740
Tercer hijo	-	36	384	1.384	3.238	2.894	526	13	-	8.475
Cuarto hijo o posterior	-	1	88	346	814	984	394	22	-	2.649
Total	41	3.486	9.977	23.962	29.156	12.093	1.793	71	2	80.581
Año 2001										
Almería										
Primer hijo	5	310	733	1.134	816	202	29	1	-	3.230
Segundo hijo	-	38	281	631	1.014	375	34	-	-	2.373
Tercer hijo	-	-	56	134	226	198	39	-	-	653
Cuarto hijo o posterior	-	-	15	38	65	83	36	3	-	240
Total	5	348	1.085	1.937	2.121	858	138	4	-	6.496
Cádiz										
Primer hijo	5	580	1.151	2.196	1.923	513	50	3	1	6.422
Segundo hijo	-	54	396	1.197	2.142	1.013	103	3	-	4.908
Tercer hijo	-	3	58	196	475	372	75	1	-	1.180
Cuarto hijo o posterior	-	1	9	35	106	157	43	3	-	354
Total	5	638	1.614	3.624	4.646	2.055	271	10	1	12.864
Córdoba										
Primer hijo	4	216	534	1.486	1.167	251	26	-	-	3.684
Segundo hijo	2	43	217	708	1.509	583	52	1	-	3.115
Tercer hijo	-	3	39	111	285	292	76	2	-	808
Cuarto hijo o posterior	-	-	6	32	75	97	37	4	-	251
Total	6	262	796	2.337	3.036	1.223	191	7	-	7.858
Granada										
Primer hijo	9	329	759	1.497	1.230	359	51	1	-	4.235
Segundo hijo	-	56	294	833	1.476	630	71	1	-	3.361
Tercer hijo	-	2	43	155	369	312	70	2	-	953
Cuarto hijo o posterior	-	-	12	49	92	112	47	4	-	316
Total	9	387	1.108	2.534	3.167	1.413	239	8	-	8.865

CONTINÚA →

2.2.4. Evolución de los nacimientos según orden del nacido por grupo de edad y provincia de residencia de la madre. Años 1999-2002

CONTINUACIÓN

	De 10 a 14 años	De 15 a 19 años	De 20 a 24 años	De 25 a 29 años	De 30 a 34 años	De 35 a 39 años	De 40 a 44 años	De 45 a 50 años	De 50 y más años	Total
Huelva										
Primer hijo	2	211	473	932	683	156	24	1	-	2.482
Segundo hijo	-	27	177	507	824	277	26	-	-	1.838
Tercer hijo	-	-	23	108	143	171	24	-	-	469
Cuarto hijo o posterior	-	-	5	17	38	47	30	1	-	138
Total	2	238	678	1.564	1.688	651	104	2	-	4.927
Jaén										
Primer hijo	-	193	520	1.228	810	176	30	-	1	2.958
Segundo hijo	-	29	218	719	1.157	386	42	-	-	2.551
Tercer hijo	-	3	37	92	269	247	52	2	-	702
Cuarto hijo o posterior	-	-	14	26	65	87	41	2	-	235
Total	-	225	789	2.065	2.301	896	165	4	1	6.446
Málaga										
Primer hijo	7	517	1.166	2.662	2.281	598	81	4	-	7.316
Segundo hijo	-	63	405	1.178	2.406	1.090	116	2	1	5.261
Tercer hijo	-	2	68	199	492	494	78	4	-	1.337
Cuarto hijo o posterior	-	-	5	40	111	137	46	2	-	341
Total	7	582	1.644	4.079	5.290	2.319	321	12	1	14.255
Sevilla										
Primer hijo	6	709	1.340	3.414	3.136	737	82	3	-	9.427
Segundo hijo	1	79	604	1.677	3.392	1.501	151	6	-	7.411
Tercer hijo	-	5	92	293	764	683	124	1	-	1.962
Cuarto hijo o posterior	-	-	20	70	182	230	92	3	-	597
Total	7	793	2.056	5.454	7.474	3.151	449	13	-	19.397
Andalucía										
Primer hijo	38	3.065	6.676	14.549	12.046	2.992	373	13	2	39.754
Segundo hijo	3	389	2.592	7.450	13.920	5.855	595	13	1	30.818
Tercer hijo	-	18	416	1.288	3.023	2.769	538	12	-	8.064
Cuarto hijo o posterior	-	1	86	307	734	950	372	22	-	2.472
Total	41	3.473	9.770	23.594	29.723	12.566	1.878	60	3	81.108
Año 2002										
Almería										
Primer hijo	4	283	699	1.135	839	227	19	1	-	3.207
Segundo hijo	-	45	294	600	924	421	60	4	-	2.348
Tercer hijo	-	5	52	136	238	201	37	3	-	672
Cuarto hijo o posterior	-	1	12	48	91	77	25	2	1	257
Total	4	334	1.057	1.919	2.092	926	141	10	1	6.484
Cádiz										
Primer hijo	5	559	1.145	2.242	2.108	555	67	4	1	6.686
Segundo hijo	-	39	370	1.115	2.112	1.036	97	1	-	4.770
Tercer hijo	-	3	55	177	411	464	66	4	-	1.180
Cuarto hijo o posterior	-	-	5	32	88	141	50	3	-	319
Total	5	601	1.575	3.566	4.719	2.196	280	12	1	12.955

CONTINÚA →

2. Familias y hogares

2.2.4. Evolución de los nacimientos según orden del nacido por grupo de edad y provincia de residencia de la madre. Años 1999-2002

CONTINUACIÓN

	De 10 a 14 años	De 15 a 19 años	De 20 a 24 años	De 25 a 29 años	De 30 a 34 años	De 35 a 39 años	De 40 a 44 años	De 45 a 50 años	De 50 y más años	Total
Córdoba										
Primer hijo	-	236	555	1.538	1.221	269	39	1	-	3.859
Segundo hijo	-	20	216	711	1.418	623	64	-	-	3.052
Tercer hijo	-	6	32	116	270	268	40	3	-	735
Cuarto hijo o posterior	-	-	5	35	66	95	36	2	-	239
Total	-	262	808	2.400	2.975	1.255	179	6	-	7.885
Granada										
Primer hijo	4	305	713	1.464	1.306	388	60	1	1	4.242
Segundo hijo	-	40	300	728	1.314	639	92	5	-	3.118
Tercer hijo	-	4	45	155	325	333	69	2	-	933
Cuarto hijo o posterior	-	-	10	45	81	88	33	4	-	261
Total	4	349	1.068	2.392	3.026	1.448	254	12	1	8.554
Huelva										
Primer hijo	-	207	473	933	813	171	25	1	1	2.624
Segundo hijo	-	21	175	425	765	344	42	2	-	1.774
Tercer hijo	-	-	21	86	189	136	37	-	-	469
Cuarto hijo o posterior	-	-	8	8	42	63	18	2	-	141
Total	-	228	677	1.452	1.809	714	122	5	1	5.008
Jaén										
Primer hijo	4	201	508	1.279	854	205	24	1	-	3.076
Segundo hijo	-	33	201	637	1.124	485	45	1	-	2.526
Tercer hijo	-	1	47	127	259	246	43	2	-	725
Cuarto hijo o posterior	-	-	12	36	59	66	27	-	-	200
Total	4	235	768	2.079	2.296	1.002	139	4	-	6.527
Málaga										
Primer hijo	5	486	1.230	2.668	2.446	671	82	7	1	7.596
Segundo hijo	-	66	384	1.188	2.397	1.194	136	1	-	5.366
Tercer hijo	-	5	77	191	516	467	85	6	-	1.347
Cuarto hijo o posterior	-	-	11	45	114	132	50	3	-	355
Total	5	557	1.702	4.092	5.473	2.464	353	17	1	14.664
Sevilla										
Primer hijo	9	696	1.458	3.442	3.425	810	94	3	-	9.937
Segundo hijo	-	74	498	1.546	3.413	1.645	157	7	-	7.340
Tercer hijo	-	11	85	285	707	724	128	5	-	1.945
Cuarto hijo o posterior	-	-	25	78	179	208	68	4	-	562
Total	9	781	2.066	5.351	7.724	3.387	447	19	-	19.784
Andalucía										
Primer hijo	31	2.973	6.781	14.701	13.012	3.296	410	19	4	41.227
Segundo hijo	-	338	2.438	6.950	13.467	6.387	693	21	-	30.294
Tercer hijo	-	35	414	1.273	2.915	2.839	505	25	-	8.006
Cuarto hijo o posterior	-	1	88	327	720	870	307	20	1	2.334
Total	31	3.347	9.721	23.251	30.114	13.392	1.915	85	5	81.861

FUENTE: IEA. Movimiento Natural de la Población

3. Educación

Índice del capítulo 3

Introducción.....	201
Fuentes y metodología	203
Conceptos y definiciones	205
3.1. Recursos	207
3.1.1. Evolución del profesorado de educación infantil y educación primaria según titularidad del centro y sexo por provincia. Cursos 1998-1999 a 2001-2002	207
3.1.2. Evolución del profesorado de educación secundaria y formación profesional según titularidad del centro y sexo por provincia. Cursos 1998-1999 a 2001-2002	208
3.1.3. Evolución del profesorado de educación infantil/primaria y educación secundaria/formación profesional según titularidad del centro y sexo por provincia. Cursos 1998-1999 a 2001-2002	209
3.1.4. Evolución del profesorado de educación especial según titularidad del centro y sexo por provincia. Cursos 1998-1999 a 2001-2002.....	210
3.1.5. Evolución del profesorado de enseñanzas de régimen especial según sexo por provincia. Cursos 1996-1997 a 2001-2002.....	211
3.1.6. Evolución del profesorado de educación de adultos según sexo por provincia. Cursos 1996-1997 a 2001-2002.....	211
3.1.7. Evolución del profesorado universitario según categoría y sexo por universidad. Cursos 1997-1998 a 2001-2002.....	212
3.1.8. Evolución del personal de administración y servicios de las universidades públicas según nombramiento y sexo por universidad. Cursos 1997-1998 a 2001-2002	215
3.1.9.G. Índice de feminización del profesorado de enseñanza universitaria y del régimen general no universitario según tipo de enseñanza que imparte. Curso 2001-2002	218
3.2. Escolarización	219
3.2.1. Evolución de la proporción de población en edad escolarizable según tramo de edad y sexo por provincia. Años 1991, 1996 y 2001	219
3.2.2. Evolución del alumnado escolarizado por cada 100 personas de la población de 3 a 29 años según sexo por nivel educativo en Andalucía. Cursos 1997-1998 a 2002-2003	220
3.2.3.G. Población y escolarización por sexo y etapa educativa en Andalucía. Curso 2002-2003	221
3.2.4. Tasa neta de escolarización en enseñanzas de régimen general según edad y sexo por enseñanza. Curso 2002-2003	222
3.2.5. Evolución de la tasa bruta de matriculación en enseñanza universitaria según ciclo por sexo en Andalucía. Cursos 1996-1997 a 2001-2002.....	223
3.2.6. Evolución del alumnado matriculado en educación infantil según titularidad del centro y edad por sexo y provincia. Cursos 1998-1999 a 2002-2003.....	224
3.2.7. Evolución de la escolarización media en educación infantil según sexo por provincia. Cursos 1998-1999 a 2002-2003.....	230

3.2.8.	Evolución de la esperanza de vida escolar a los seis años en enseñanzas no universitarias según sexo por provincia. Cursos 1998-1999 a 2002-2003	230
3.2.9.G.	Esperanza de vida escolar a los seis años en enseñanzas no universitarias según sexo por provincia. Curso 2002-2003	231
3.2.10.	Evolución del alumnado nuevo inscrito en el primer curso de educación universitaria según rama de enseñanza, tipo de ciclo y sexo por universidad. Cursos 1997-1998 a 2001-2002	232
3.2.11.G.	Distribución del alumnado nuevo inscrito en el primer curso de educación universitaria según sexo por rama de enseñanza en Andalucía. Curso 2001-2002	237
3.2.12.	Evolución del alumnado matriculado en educación universitaria según rama de enseñanza, tipo de ciclo y sexo por universidad. Cursos 1997-1998 a 2001-2002	237
3.2.13.	Evolución del alumnado matriculado en los cursos de doctorado según área de conocimiento y sexo por universidad. Cursos 1997-1998 a 2001-2002	242
3.3.	Resultados educativos	245
3.3.1.	Evolución de la tasa de idoneidad en edades de educación obligatoria según sexo por provincia. Cursos 1998-1999 a 2002-2003	245
3.3.2.G.	Tasa de idoneidad a los 15 años según sexo por provincia. Curso 2002-2003	248
3.3.3.	Evolución de la tasa bruta de población que supera la prueba de acceso a la universidad por sexo en Andalucía. Cursos 1996-1997 a 2002-2003	248
3.3.4.	Evolución del alumnado apto en selectividad según convocatoria y sexo por provincia. Cursos 1998-1999 a 2002-2003	249
3.3.5.	Evolución del alumnado graduado en educación universitaria según rama de enseñanza, tipo de ciclo y sexo por universidad. Cursos 1996-1997 a 2000-2001	250
3.3.6.	Evolución de las tesis doctorales aprobadas según área de conocimiento y sexo por universidad. Cursos 1996-1997 a 2000-2001	255
3.3.7.	Evolución de la población de 16 y más años según grupo de edad por sexo y nivel educativo en Andalucía. Años 1999 y 2003	258
3.3.8.	Evolución de la población activa de 16 y más años según grupo de edad por sexo y nivel educativo en Andalucía. Años 1999 y 2003	258
3.3.9.	Evolución de la población ocupada de 16 y más años según grupo de edad por sexo y nivel educativo en Andalucía. Años 1999 y 2003	259
3.4.	Formación ocupacional	260
3.4.1.	Evolución del alumnado formado en cursos de formación ocupacional según grupo de edad por sexo y provincia. Años 1997-2002	260
3.4.2.	Evolución del alumnado formado en escuelas-taller, casas de oficios y talleres de empleo por sexo. Años 1996-2002	262

Introducción

Este capítulo es una síntesis estadística de la situación de la educación en Andalucía, desagregada por sexos. A través de las distintas tablas y gráficos, se puede apreciar la participación de la mujer en los diferentes niveles del sistema educativo y su incorporación al mercado de trabajo.

Se presentan cuatro subcapítulos. El primero, "Recursos", se refiere básicamente al personal docente. El segundo, "Escolarización", muestra cómo se articula en Andalucía la oferta y la demanda educativa, y para su lectura e interpretación hay que tener en cuenta la coexistencia de dos sistemas educativos regulados por la Ley General de

Educación de 1970 y por la Ley Orgánica de Ordenación General del Sistema Educativo de 1990. El tercero, "Resultados educativos", presenta algunos indicadores acerca de la eficacia del sistema educativo. Con respecto al cuarto subcapítulo, "Formación ocupacional", se incluyen datos sobre la formación que se imparte a los parados con el objetivo de cualificar, reciclar o simplemente mejorar su nivel de conocimientos para la incorporación al empleo. También se presenta información sobre programas mixtos de formación-empleo que se imparten en las Escuelas Taller y Casas de Oficios.

Fuentes y metodología

La información que se ofrece en este capítulo proviene fundamentalmente de las siguientes fuentes:

- La Unidad Estadística de la Consejería de Educación.
- La publicación *Estadística de las Enseñanzas no Universitarias*, derivada de la acción coordinada en materia estadística entre el Ministerio de Educación y Ciencia y las comunidades autónomas.
- Estadística de la Enseñanza Superior en España, Estadística de Pruebas de acceso a la Universidad, Encuesta de Población Activa, Padrón Municipal de Habitantes de 1996,

Censos de Población de 1991 y 2001, todas ellas estadísticas elaboradas por el Instituto Nacional de Estadística.

- El *Anuario de estadísticas laborales y de asuntos sociales* del Ministerio de Trabajo y Asuntos Sociales.

Todas estas fuentes tienen una larga tradición, por lo que permiten la obtención de series fiables y periódicas. Cualquier información sobre las mismas puede encontrarse en la respectiva publicación.

Conceptos y definiciones

Las normas básicas que regulan el sistema educativo en Andalucía, igual que en las restantes comunidades autónomas, son: la Ley Orgánica de Ordenación General del Sistema Educativo (LOGSE, 1990) que sustituye a la Ley General de Educación (LGE, 1970) y la Ley Orgánica de Reforma Universitaria de 1983. La coexistencia de sistemas educativos

diferentes en los niveles no universitarios, en el intervalo de tiempo tomado como referencia, debe tenerse en cuenta para la correcta interpretación de los datos, por esta razón se incluye a continuación, como punto de partida de este apartado, una representación gráfica de este doble marco legislativo:

Sistema educativo español

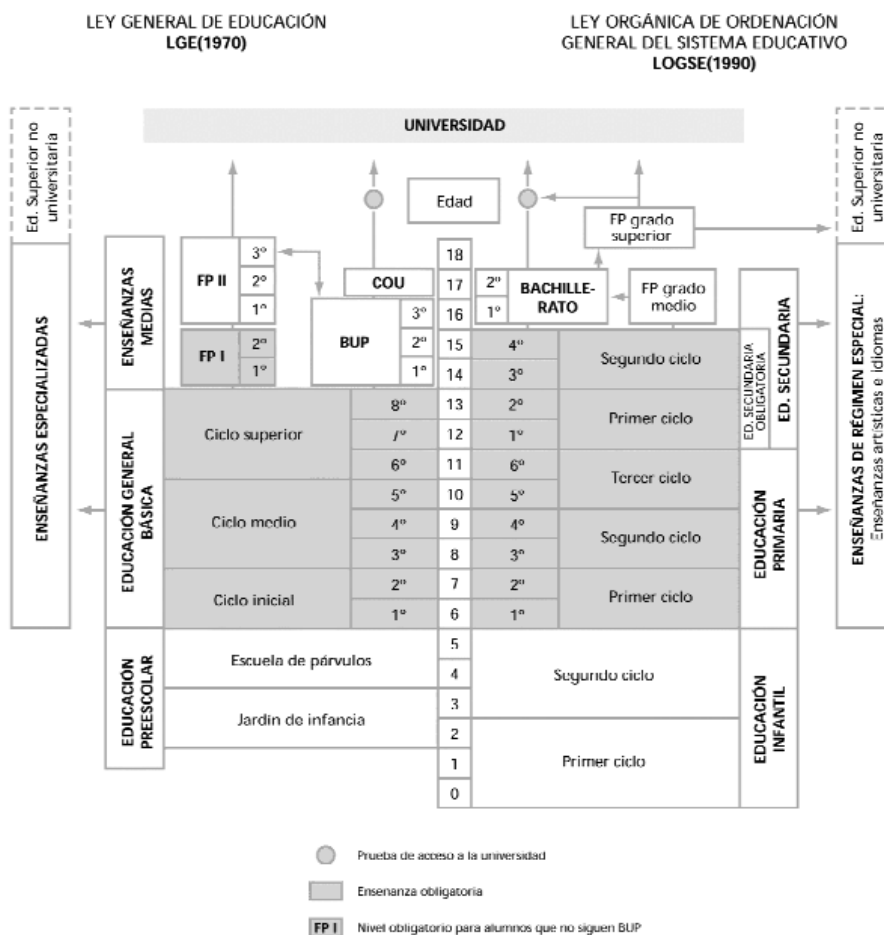

Recursos

Profesorado

Se considera como profesorado a todo el personal que ejerce la docencia directa en el centro docente dentro del horario escolar. No se incluye el personal docente que interviene exclusivamente en actividades complementarias extraescolares.

El profesorado de Régimen General se clasifica, a efectos estadísticos, según las enseñanzas que imparten en las siguientes categorías:

- Educación infantil y Educación primaria: profesorado que imparte enseñanzas en estos niveles.
- Educación secundaria y Formación Profesional (FP): profesorado que imparte enseñanzas en estos niveles.
- Ambos grupos de niveles: profesorado que compatibiliza la enseñanza de Educación infantil-Educación primaria y de Educación secundaria/FP.
- Educación especial: profesorado de centros específicos de Educación especial y de unidades sustitutorias. El profesorado que atiende a alumnado integrado en centros ordinarios se clasifica de acuerdo a la enseñanza que cursa el alumnado atendido.

Titularidad del centro

Se consideran centros públicos aquellos de titularidad pública, bien sea la Administración General del Estado, Autonómica, Local o cualquier otro ente público.

Se consideran centros privados aquellos cuyo titular es una institución, entidad o persona de carácter privado, independientemente de que su financiación pueda proceder en gran parte de fondos públicos.

Escolarización

Esperanza de vida escolar a los seis años en enseñanzas de Régimen General no universitario

La esperanza de vida escolar indica el número medio de años de escolarización en enseñanzas de Régimen General no universitaria entre los 6 y 19 años, de acuerdo al nivel de escolarización existente en cada edad en el curso al que está referida la información. No se ha tenido en cuenta en este indicador los años de escolarización en Educación infantil ni en Enseñanza universitaria.

Tasa neta de escolaridad

La tasa neta de escolaridad en una edad y una enseñanza es la relación entre el alumnado de esa edad que cursa la enseñanza considerada respecto al total de población de la misma edad. En las tasas netas que se presentan hay que tener en cuenta que en 18 y 19 años existe una escolarización importante que no está recogida.

Tasa bruta de escolaridad

La tasa bruta de escolaridad es la relación entre el total de alumnado de cualquier edad, matriculado en la enseñanza considerada respecto al total de población de esa edad. Para las tasas brutas en Enseñanza universitaria, se ha considerado

en el denominador para las enseñanzas de primer y/o segundo ciclo el efectivo de población a 1 de enero del curso correspondiente en las edades de 18 a 23 años; para las de tercer ciclo el efectivo de población a 1 de enero del curso correspondiente en las edades de 23 a 28 años.

Escolarización media en Educación infantil

La escolarización media en Educación infantil es el número medio de años en esta etapa educativa de acuerdo al nivel de escolarización existente en cada edad en el curso al que está referida la información.

Alumnado de nuevo ingreso

En los estudios universitarios se considera alumnado de nuevo ingreso aquel que se matricula por primera vez en el primer curso de un determinado estudio universitario.

Resultados educativos

Tasa de idoneidad

Porcentaje de alumnado de la edad considerada, que se encuentra matriculado en el/los curso/s teórico/s correspondiente/s a esa edad.

Los cursos considerados idóneos para cada edad han sido:

- 8 años: 3º de Primaria.
- 10 años: 5º de Primaria.
- 12 años: 1º de ESO, 7º de EGB.
- 13 años: 2º de ESO, 8º de EGB.
- 14 años: 3º de ESO, 1º de BUP, 1º de FPI.
- 15 años: 4º de ESO, 2º de BUP, 2º de FP II.

Tasa bruta de graduación

Proporción que representa el alumnado de todas las edades que termina un estudio, respecto al total de población de la edad teórica de finalización del estudio considerado.

Formación ocupacional

Cursos de Formación ocupacional

Tienen por finalidad la formación de los trabajadores para su adaptación a una profesión o actividad laboral determinada, no estando sujetos a los horarios y fechas de los calendarios escolares, al ser independientes de la formación profesional del sistema educativo. Se imparten por el INEM, directamente o a través de sus centros colaboradores, por otros centros homologados y por las comunidades autónomas que tienen transferencia en esta materia.

Escuelas Taller y Casas de Oficio

Se trata de programas públicos de formación y empleo, que tienen por finalidad la inserción laboral de jóvenes desempleados menores de 25 años a través de su formación en alternancia con la práctica profesional, en ocupaciones relacionadas con la recuperación o promoción de entornos urbanos, la recuperación del medio ambiente o la mejora de las condiciones de vida.

3. Educación

3.1. Recursos

3.1.1. Evolución del profesorado de educación infantil y educación primaria según titularidad del centro y sexo por provincia. Cursos 1998-1999 a 2001-2002

	Andalucía	Almería	Cádiz	Córdoba	Granada	Huelva	Jaén	Málaga	Sevilla	España
Curso 1998-1999										
Centro público										
Mujeres	21.451	1.847	3.317	2.243	2.346	1.537	2.016	3.461	4.684	100.947
Hombres	10.511	892	1.640	1.187	1.259	723	1.145	1.561	2.104	57.168
Centro privado										
Mujeres	5.700	265	865	568	845	286	442	1.106	1.323	34.392
Hombres	1.908	67	325	201	242	119	180	337	437	23.243
Total										
Mujeres	27.151	2.112	4.182	2.811	3.191	1.823	2.458	4.567	6.007	135.339
Hombres	12.419	959	1.965	1.388	1.501	842	1.325	1.898	2.541	80.411
Curso 1999-2000										
Centro público										
Mujeres	21.339	1.813	3.265	2.193	2.348	1.517	2.013	3.487	4.703	123.784
Hombres	10.629	889	1.664	1.205	1.285	747	1.140	1.566	2.133	39.359
Centro privado										
Mujeres	5.983	307	920	575	890	277	438	1.153	1.423	48.375
Hombres	1.953	85	336	211	232	123	172	342	452	11.106
Total										
Mujeres	27.322	2.120	4.185	2.768	3.238	1.794	2.451	4.640	6.126	172.159
Hombres	12.582	974	2.000	1.416	1.517	870	1.312	1.908	2.585	50.465
Curso 2000-2001										
Centro público										
Mujeres	22.766	1.915	3.540	2.352	2.612	1.621	2.172	3.594	4.960	129.668
Hombres	10.827	906	1.715	1.217	1.319	776	1.204	1.562	2.128	40.520
Centro privado										
Mujeres	6.184	338	930	594	911	286	449	1.191	1.485	50.387
Hombres	1.996	94	334	211	221	117	177	362	480	11.705
Total										
Mujeres	28.950	2.253	4.470	2.946	3.523	1.907	2.621	4.785	6.445	180.055
Hombres	12.823	1.000	2.049	1.428	1.540	893	1.381	1.924	2.608	52.225
Curso 2001-2002										
Centro público										
Mujeres	23.059	1.985	3.461	2.431	2.607	1.606	2.141	3.683	5.145	133.639
Hombres	10.556	896	1.661	1.171	1.263	743	1.161	1.550	2.111	40.598
Centro privado										
Mujeres	6.235	329	935	615	922	280	470	1.179	1.505	53.041
Hombres	1.977	93	329	221	225	119	174	343	473	11.913
Total										
Mujeres	29.294	2.314	4.396	3.046	3.529	1.886	2.611	4.862	6.650	186.680
Hombres	12.533	989	1.990	1.392	1.488	862	1.335	1.893	2.584	52.511

FUENTE: Ministerio de Educación y Ciencia. Estadística de las enseñanzas no universitarias

3. Educación

3.1.2. Evolución del profesorado de educación secundaria y formación profesional según titularidad del centro y sexo por provincia. Cursos 1998-1999 a 2001-2002

	Andalucía	Almería	Cádiz	Córdoba	Granada	Huelva	Jaén	Málaga	Sevilla	España
Curso 1998-1999										
Centro público										
Mujeres	17.025	1.255	2.963	1.615	1.628	1.347	1.450	2.654	4.113	81.761
Hombres	20.630	1.529	3.354	2.006	2.224	1.435	2.023	3.385	4.674	83.607
Centro privado										
Mujeres	4.253	193	703	428	651	167	305	786	1.020	24.142
Hombres	4.400	161	726	482	584	196	342	802	1.107	38.149
Total										
Mujeres	21.278	1.448	3.666	2.043	2.279	1.514	1.755	3.440	5.133	105.903
Hombres	25.030	1.690	4.080	2.488	2.808	1.631	2.365	4.187	5.781	106.891
Curso 1999-2000*										
Centro público										
Mujeres	17.952	1.331	3.117	1.748	1.736	1.396	1.547	2.753	4.324	98.467
Hombres	21.161	1.587	3.475	2.058	2.319	1.476	2.138	3.375	4.733	95.472
Centro privado										
Mujeres	4.517	200	766	473	675	185	315	821	1.082	33.622
Hombres	4.585	155	783	494	621	221	347	855	1.109	30.041
Total										
Mujeres	22.469	1.531	3.883	2.221	2.411	1.581	1.862	3.574	5.406	132.089
Hombres	25.746	1.742	4.258	2.552	2.940	1.697	2.485	4.230	5.842	125.513
Curso 2000-2001										
Centro público										
Mujeres	19.263	1.483	3.245	1.865	1.919	1.453	1.644	3.067	4.587	101.528
Hombres	22.155	1.663	3.680	2.178	2.449	1.538	2.247	3.521	4.879	96.566
Centro privado										
Mujeres	4.904	215	809	503	728	192	344	916	1.197	35.427
Hombres	4.848	194	803	537	638	224	368	904	1.180	30.734
Total										
Mujeres	24.167	1.698	4.054	2.368	2.647	1.645	1.988	3.983	5.784	136.955
Hombres	27.003	1.857	4.483	2.715	3.087	1.762	2.615	4.425	6.059	127.300
Curso 2001-2002										
Centro público										
Mujeres	19.312	1.545	3.115	1.876	2.033	1.487	1.730	3.010	4.516	103.527
Hombres	22.163	1.745	3.580	2.194	2.508	1.518	2.227	3.571	4.820	97.733
Centro privado										
Mujeres	4.949	232	790	536	745	190	325	928	1.203	37.305
Hombres	4.867	199	793	540	644	221	350	928	1.192	30.513
Total										
Mujeres	24.261	1.777	3.905	2.412	2.778	1.677	2.055	3.938	5.719	140.832
Hombres	27.030	1.944	4.373	2.734	3.152	1.739	2.577	4.499	6.012	128.246

FUENTE: Ministerio de Educación y Ciencia. Estadística de las enseñanzas no universitarias

*Se incluye el profesorado que imparte los programas de Garantía Social en actuaciones fuera de centros docentes.

3.1.3. Evolución del profesorado* de educación infantil/primaria y educación secundaria/formación profesional según titularidad del centro y sexo por provincia. Cursos 1998-1999 a 2001-2002

	Andalucía	Almería	Cádiz	Córdoba	Granada	Huelva	Jaén	Málaga	Sevilla	España
Curso 1998-1999										
Centro público										
Mujeres	597	27	115	93	70	23	137	68	64	13.422
Hombres	1.001	92	189	67	204	78	32	124	215	8.305
Centro privado										
Mujeres	180	8	26	16	30	6	8	40	46	6.253
Hombres	147	9	23	13	30	7	4	27	34	4.169
Total										
Mujeres	777	35	141	109	100	29	145	108	110	19.675
Hombres	1.148	101	212	80	234	85	36	151	249	12.474
Curso 1999-2000										
Centro público										
Mujeres	1.021	90	152	166	54	73	151	140	195	13.658
Hombres	153	8	23	17	14	15	35	16	25	7.565
Centro privado										
Mujeres	118	3	19	3	26	2	5	21	39	6.233
Hombres	70	2	17	6	8	2	5	6	24	3.987
Total										
Mujeres	1.139	93	171	169	80	75	156	161	234	19.891
Hombres	223	10	40	23	22	17	40	22	49	11.552
Curso 2000-2001										
Centro público										
Mujeres	1.797	148	328	238	116	90	165	386	326	12.768
Hombres	222	10	47	26	28	20	31	26	34	6.545
Centro privado										
Mujeres	115	6	17	7	37	4	2	13	29	6.052
Hombres	82	6	18	7	9	2	6	11	23	3.891
Total										
Mujeres	1.912	154	345	245	153	94	167	399	355	18.820
Hombres	304	16	65	33	37	22	37	37	57	10.436
Curso 2001-2002										
Centro público										
Mujeres	2.078	201	351	254	159	121	181	417	394	13.418
Hombres	258	20	43	27	39	26	27	36	40	6.818
Centro privado										
Mujeres	102	8	19	5	20	5	3	15	27	5.928
Hombres	72	6	13	8	7	5	8	8	17	3.664
Total										
Mujeres	2.180	209	370	259	179	126	184	432	421	19.346
Hombres	330	26	56	35	46	31	35	44	57	10.482

FUENTE: Ministerio de Educación y Ciencia. Estadística de las enseñanzas no universitarias

*Se refiere a profesorado que compatibiliza la enseñanza en ambos grupos de niveles: Educación infantil/Educación primaria y Educación secundaria/Formación profesional.

3. Educación

3.1.4. Evolución del profesorado de educación especial* según titularidad del centro y sexo por provincia. Cursos 1998-1999 a 2001-2002

	Andalucía	Almería	Cádiz	Córdoba	Granada	Huelva	Jaén	Málaga	Sevilla	España
Curso 1998-1999										
Centro público										
Mujeres	1.629	151	269	157	194	134	123	289	312	4.619
Hombres	547	54	84	63	80	43	43	96	84	1.350
Centro privado										
Mujeres	363	5	37	52	97	13	15	54	90	2.171
Hombres	162	1	18	19	47	7	7	21	42	674
Total										
Mujeres	1.992	156	306	209	291	147	138	343	402	6.790
Hombres	709	55	102	82	127	50	50	117	126	2.024
Curso 1999-2000										
Centro público										
Mujeres	1.805	166	290	174	206	139	154	307	369	5.012
Hombres	543	56	82	63	77	46	47	87	85	1.462
Centro privado										
Mujeres	380	5	44	45	95	12	18	55	106	2.157
Hombres	177	1	18	21	45	7	10	19	56	734
Total										
Mujeres	2.185	171	334	219	301	151	172	362	475	7.169
Hombres	720	57	100	84	122	53	57	106	141	2.196
Curso 2000-2001										
Centro público										
Mujeres	2.020	187	334	198	242	142	180	342	395	5.268
Hombres	593	51	82	69	88	50	57	94	102	1.466
Centro privado										
Mujeres	424	11	45	55	101	14	21	67	110	2.333
Hombres	195	1	28	19	47	7	14	20	59	682
Total										
Mujeres	2.444	198	379	253	343	156	201	409	505	7.601
Hombres	788	52	110	88	135	57	71	114	161	2.148
Curso 2001-2002										
Centro público										
Mujeres	1.865	174	307	194	212	128	161	317	372	4.976
Hombres	556	42	82	58	85	47	39	99	104	1.342
Centro privado										
Mujeres	478	19	60	57	107	15	25	76	119	2.291
Hombres	195	1	22	18	47	8	15	24	60	651
Total										
Mujeres	2.343	193	367	251	319	143	186	393	491	7.267
Hombres	751	43	104	76	132	55	54	123	164	1.993

FUENTE: Ministerio de Educación y Ciencia. Estadística de las enseñanzas no universitarias

*Se trata del profesorado de centros específicos de Educación especial. El profesorado que atiende al alumnado integrado en centros ordinarios, se clasifica por el nivel educativo que cursa el alumnado atendido.

3.1.5. Evolución del profesorado de enseñanzas de régimen especial según sexo por provincia. Cursos 1996-1997 a 2001-2002

	Andalucía	Almería	Cádiz	Córdoba	Granada	Huelva	Jaén	Málaga	Sevilla	España
Curso 1996-1997										
Mujeres	907	82	113	144	85	37	95	188	163	7.988
Hombres	1.166	75	126	196	173	45	144	170	237	8.337
Curso 1997-1998										
Mujeres	1.004	93	127	121	114	42	114	232	161	8.616
Hombres	1.118	80	108	154	145	78	137	221	195	8.598
Curso 1998-1999										
Mujeres	1.082	92	130	132	132	45	132	250	169	9.240
Hombres	1.277	95	117	181	175	84	143	237	245	9.397
Curso 1999-2000										
Mujeres	1.167	94	135	157	148	53	133	257	190	9.421
Hombres	1.367	102	152	168	195	85	157	260	248	9.417
Curso 2000-2001										
Mujeres	1.174	104	143	152	155	48	128	261	183	9.983
Hombres	1.368	100	146	186	199	94	159	239	245	9.722
Curso 2001-2002										
Mujeres	1.166	109	139	131	156	56	126	265	184	10.440
Hombres	1.401	100	155	193	204	82	164	243	260	10.431

FUENTE: Ministerio de Educación y Ciencia. Estadística de las enseñanzas no universitarias

3.1.6. Evolución del profesorado de educación de adultos según sexo por provincia. Cursos 1996-1997 a 2001-2002

	Andalucía	Almería	Cádiz	Córdoba	Granada	Huelva	Jaén	Málaga	Sevilla	España
Curso 1996-1997										
Mujeres	1.205	125	189	139	147	102	134	152	217	5.976
Hombres	817	58	94	77	126	71	97	120	174	4.726
Curso 1997-1998										
Mujeres	1.177	105	178	136	147	96	149	149	217	5.901
Hombres	798	51	103	74	130	68	91	113	168	4.762
Curso 1998-1999										
Mujeres	1.144	106	171	119	144	95	140	147	222	5.790
Hombres	829	54	109	86	132	72	94	111	171	3.629
Curso 1999-2000										
Mujeres	1.121	101	166	113	160	99	133	129	220	6.080
Hombres	806	55	104	74	124	71	93	116	169	3.694
Curso 2000-2001										
Mujeres	1.166	101	171	118	169	105	137	132	233	6.723
Hombres	784	55	104	65	125	76	86	108	165	3.775
Curso 2001-2002										
Mujeres	1.087	95	161	108	157	104	121	121	220	7.312
Hombres	838	67	109	82	151	75	83	99	172	4.112

FUENTE: Ministerio de Educación y Ciencia. Estadística de las enseñanzas no universitarias

3. Educación

3.1.7. Evolución del profesorado universitario según categoría y sexo por universidad. Cursos 1997-1998 a 2001-2002

	Andalucía	Almería	Cádiz	Córdoba	Granada	Huelva	Jaén	Málaga	Pablo de Olavide	Sevilla	España
Curso 1997-1998											
Catedrático											
Mujeres	175	7	8	38	54	6	3	15	2	42	1.322
Hombres	1.340	69	96	201	351	44	40	138	8	393	8.265
Titular											
Mujeres	1.917	109	217	178	505	57	73	262	5	511	13.120
Hombres	4.053	242	460	459	967	126	259	521	8	1.011	23.864
Asociado											
Mujeres	1.885	146	313	70	397	142	83	220	19	495	10.680
Hombres	3.894	253	636	215	869	211	142	441	28	1.099	21.970
Ayudante											
Mujeres	217	13	2	53	9	14	50	43	1	32	2.604
Hombres	272	14	3	52	9	24	69	55	2	44	2.914
Emérito											
Mujeres	16	3	1	9	1	-	-	-	-	2	51
Hombres	68	-	2	29	22	-	-	1	-	14	347
Maestro taller											
Mujeres	5	-	-	3	1	-	-	-	-	1	81
Hombres	29	-	7	2	8	2	6	-	-	4	250
Visitante											
Mujeres	15	2	4	-	8	-	-	-	-	1	155
Hombres	29	2	9	9	8	-	1	-	-	-	440
Otros/No consta											
Mujeres	216	52	16	1	59	-	6	5	-	77	2.141
Hombres	328	65	22	3	110	-	14	8	-	106	2.944
Total											
Mujeres	4.446	332	561	352	1.034	219	215	545	27	1.161	30.154
Hombres	10.013	645	1.235	970	2.344	407	531	1.164	46	2.671	60.994
Curso 1998-1999*											
Catedrático											
Mujeres	196	6	10	25	60	6	5	34	3	47	1.367
Hombres	1.341	49	101	164	360	52	44	154	17	400	7.833
Titular											
Mujeres	1.861	105	181	174	504	65	74	253	6	499	12.373
Hombres	4.069	257	456	395	970	129	263	550	14	1.035	22.871
Asociado											
Mujeres	1.874	132	279	74	398	134	84	213	31	529	9.442
Hombres	3.713	205	526	211	763	220	148	429	52	1.159	19.434
Ayudante											
Mujeres	215	10	-	32	8	15	69	43	5	33	2.044
Hombres	240	10	-	34	7	24	72	47	7	39	2.349

CONTINÚA →

3.1.7. Evolución del profesorado universitario según categoría y sexo por universidad. Cursos 1997-1998 a 2001-2002

CONTINUACIÓN

	Andalucía	Almería	Cádiz	Córdoba	Granada	Huelva	Jaén	Málaga	Pablo de Olavide	Sevilla	España
Emérito											
Mujeres	4	-	-	1	1	-	-	-	-	2	22
Hombres	47	-	1	9	18	-	-	1	-	18	259
Maestro taller											
Mujeres	5	-	-	3	1	-	-	-	-	1	37
Hombres	28	-	6	2	8	2	6	-	-	4	196
Visitante											
Mujeres	12	2	2	-	7	-	-	-	-	1	93
Hombres	29	4	2	4	18	-	-	1	-	-	236
Otros/No consta											
Mujeres	120	43	1	2	27	9	7	7	-	24	518
Hombres	200	56	10	1	32	6	19	19	-	57	628
Total											
Mujeres	4.287	298	473	311	1.006	229	239	550	45	1.136	25.896
Hombres	9.667	581	1.102	820	2.176	433	552	1.201	90	2.712	53.806
Curso 1999-2000*											
Catedrático											
Mujeres	211	5	9	26	62	10	5	35	3	56	1.457
Hombres	1.394	48	90	152	390	48	49	163	21	433	8.188
Titular											
Mujeres	2.013	109	169	181	541	62	91	277	9	574	12.993
Hombres	4.289	261	437	379	1.101	146	293	516	19	1.137	23.602
Asociado											
Mujeres	2.079	161	232	100	449	167	78	243	49	600	10.132
Hombres	3.995	238	455	269	818	252	162	464	75	1.262	19.927
Ayudante											
Mujeres	205	15	-	15	6	22	70	45	4	28	1.993
Hombres	212	10	-	16	14	22	65	49	8	28	2.269
Emérito											
Mujeres	6	2	-	1	-	1	-	-	-	2	54
Hombres	54	-	1	9	21	-	1	-	-	22	397
Maestro taller											
Mujeres	3	-	-	2	-	-	-	-	-	1	28
Hombres	19	-	6	-	8	-	3	-	-	2	146
Visitante											
Mujeres	14	-	1	2	9	1	-	-	-	1	99
Hombres	28	2	3	-	21	-	-	1	1	-	221
Otros/No consta											
Mujeres	150	77	1	2	23	1	7	8	-	31	703
Hombres	222	93	2	1	26	3	15	16	-	66	834
Total											
Mujeres	4.681	369	412	329	1.090	264	251	608	65	1.293	27.459
Hombres	10.213	652	994	826	2.399	471	588	1.209	124	2.950	55.584

CONTINÚA →

3. Educación

3.1.7. Evolución del profesorado universitario según categoría y sexo por universidad. Cursos 1997-1998 a 2001-2002

CONTINUACIÓN

	Andalucía	Almería	Cádiz	Córdoba	Granada	Huelva	Jaén	Málaga	Pablo de Olavide	Sevilla	España
Curso 2000-2001*											
Catedrático											
Mujeres	234	7	11	27	67	6	7	36	4	69	1.580
Hombres	1.457	48	100	168	396	51	55	165	22	452	8.435
Titular											
Mujeres	2.144	97	210	181	594	81	92	288	9	592	13.773
Hombres	4.511	269	474	408	1.086	159	289	625	23	1.178	24.704
Asociado											
Mujeres	2.251	188	308	121	431	157	111	246	68	621	10.930
Hombres	4.081	280	563	263	773	234	199	411	110	1.248	20.566
Ayudante											
Mujeres	172	21	-	10	11	16	39	38	6	31	2.014
Hombres	158	10	-	10	13	18	27	38	11	31	2.128
Emérito											
Mujeres	7	2	1	1	-	1	-	-	-	2	36
Hombres	58	-	3	6	22	-	1	2	-	24	328
Maestro taller											
Mujeres	7	-	-	2	4	-	-	-	-	1	14
Hombres	18	-	3	-	13	-	-	-	-	2	106
Visitante											
Mujeres	11	-	1	-	9	-	1	-	-	-	122
Hombres	17	1	1	-	10	-	2	1	2	-	236
Otros/No consta											
Mujeres	178	73	-	2	46	11	13	10	-	23	747
Hombres	223	68	7	2	38	3	27	20	-	58	936
Total											
Mujeres	5.004	388	531	344	1.162	272	263	618	87	1.339	29.216
Hombres	10.523	676	1.151	857	2.351	465	600	1.262	168	2.993	57.439
Curso 2001-2002*											
Catedrático											
Mujeres	260	6	12	27	77	6	11	36	4	81	1.690
Hombres	1.419	50	99	167	359	59	60	172	25	428	8.393
Titular											
Mujeres	2.187	108	216	181	569	97	98	330	11	577	14.049
Hombres	4.465	228	470	407	1.070	168	298	682	32	1.110	24.492
Asociado											
Mujeres	1.982	153	214	103	363	151	124	240	97	537	10.619
Hombres	3.585	207	471	243	591	214	198	389	143	1.129	19.912
Ayudante											
Mujeres	140	3	-	4	20	7	30	38	11	27	1.592
Hombres	131	1	-	9	17	13	22	31	4	34	1.653

CONTINÚA →

3.1.7. Evolución del profesorado universitario según categoría y sexo por universidad. Cursos 1997-1998 a 2001-2002

CONTINUACIÓN

	Andalucía	Almería	Cádiz	Córdoba	Granada	Huelva	Jaén	Málaga	Pablo de Olavide	Sevilla	España
Emérito											
Mujeres	5	2	-	1	-	-	-	-	-	2	35
Hombres	65	-	3	5	22	-	1	2	-	32	355
Maestro taller											
Mujeres	4	-	-	-	-	-	-	-	-	4	7
Hombres	6	-	3	-	-	-	-	-	-	3	76
Visitante											
Mujeres	3	-	-	-	1	-	-	-	2	-	105
Hombres	7	-	1	-	-	-	-	-	4	2	266
Otros/No consta											
Mujeres	91	14	1	11	36	2	7	9	-	11	643
Hombres	138	12	8	7	42	5	13	16	-	35	716
Total											
Mujeres	4.672	286	443	327	1.066	263	270	653	125	1.239	28.740
Hombres	9.816	498	1.055	838	2.101	459	592	1.292	208	2.773	55.863

FUENTE: INE. Estadística de la enseñanza superior en España

*Sólo figura el profesorado de los centros propios de las universidades públicas.

3.1.8. Evolución del personal de administración y servicios de las universidades públicas según nombramiento y sexo por universidad. Cursos 1997-1998 a 2001-2002

	Andalucía	Almería	Cádiz	Córdoba	Granada	Huelva	Jaén	Málaga	Pablo de Olavide	Sevilla	España
Curso 1997-1998											
Funcionario											
Mujeres	1.810	64	219	153	339	109	66	252	17	591	10.758
Hombres	1.140	96	113	108	300	41	72	160	12	238	4.380
Interino											
Mujeres	261	2	6	37	-	28	12	108	8	60	1.844
Hombres	169	1	20	17	-	21	15	69	3	23	702
Fijo											
Mujeres	1.319	83	91	111	346	65	65	184	5	369	5.564
Hombres	1.780	69	144	157	513	64	88	258	4	483	8.712
Eventual											
Mujeres	618	7	29	9	40	16	1	315	4	197	2.933
Hombres	612	3	26	10	47	19	2	353	3	149	2.555
Total											
Mujeres	4.008	156	345	310	725	218	144	859	34	1.217	21.099
Hombres	3.701	169	303	292	860	145	177	840	22	893	16.349

CONTINÚA →

3. Educación

3.1.8. Evolución del personal de administración y servicios de las universidades públicas según nombramiento y sexo por universidad. Cursos 1997-1998 a 2001-2002

CONTINUACIÓN

	Andalucía	Almería	Cádiz	Córdoba	Granada	Huelva	Jaén	Málaga	Pablo de Olavide	Sevilla	España
Curso 1998-1999											
Funcionario											
Mujeres	1.882	66	222	176	339	109	89	278	12	591	10.584
Hombres	1.177	95	125	124	300	41	101	141	12	238	4.781
Interino											
Mujeres	244	2	7	43	-	28	1	46	8	109	1.857
Hombres	108	1	3	27	-	21	-	26	5	25	744
Fijo											
Mujeres	1.305	104	74	121	346	60	62	170	5	363	5.206
Hombres	1.818	82	155	191	513	61	94	243	4	475	8.166
Eventual											
Mujeres	396	3	13	19	40	17	6	122	2	174	2.794
Hombres	403	5	27	6	47	20	8	131	5	154	2.373
Total											
Mujeres	3.827	175	316	359	725	214	158	616	27	1.237	20.441
Hombres	3.506	183	310	348	860	143	203	541	26	892	16.064
Curso 1999-2000*											
Funcionario											
Mujeres	1.862	78	209	176	340	106	87	276	12	578	11.717
Hombres	1.210	115	132	124	306	43	108	145	13	224	5.138
Interino											
Mujeres	398	1	4	43	-	48	2	54	40	206	2.197
Hombres	143	1	4	27	-	27	2	27	10	45	919
Fijo											
Mujeres	1.333	106	95	121	343	60	63	165	5	375	5.586
Hombres	1.792	89	155	191	494	64	96	241	5	457	8.557
Eventual											
Mujeres	428	8	41	19	67	19	7	84	3	180	3.073
Hombres	384	4	29	6	67	17	10	104	6	141	2.564
Total											
Mujeres	4.021	193	349	359	750	233	159	579	60	1.339	22.573
Hombres	3.529	209	320	348	867	151	216	517	34	867	17.178

CONTINÚA →

3.1.8. Evolución del personal de administración y servicios de las universidades públicas según nombramiento y sexo por universidad. Cursos 1997-1998 a 2001-2002

CONTINUACIÓN

	Andalucía	Almería	Cádiz	Córdoba	Granada	Huelva	Jaén	Málaga	Pablo de Olavide	Sevilla	España
Curso 2000-2001											
Funcionario											
Mujeres	1.934	79	216	164	347	107	84	279	40	618	12.000
Hombres	1.229	113	124	115	331	39	117	141	18	231	5.340
Interino											
Mujeres	326	1	5	22	-	49	5	80	40	124	2.434
Hombres	153	1	8	14	-	29	7	32	24	38	1.111
Fijo											
Mujeres	1.376	114	97	111	388	62	61	166	5	372	5.470
Hombres	1.837	95	142	155	543	59	96	246	4	497	8.566
Eventual											
Mujeres	493	7	38	15	93	15	4	142	10	169	3.627
Hombres	487	3	27	20	71	16	9	159	13	169	2.966
Total											
Mujeres	4.129	201	356	312	828	233	154	667	95	1.283	23.531
Hombres	3.706	212	301	304	945	143	229	578	59	935	17.983
Curso 2001-2002											
Funcionario											
Mujeres	1.958	78	218	166	344	102	90	253	75	632	12.638
Hombres	1.245	116	122	114	326	41	114	130	41	241	5.676
Interino											
Mujeres	362	1	6	29	-	47	10	90	42	137	2.497
Hombres	138	1	8	7	-	26	7	32	13	44	1.069
Fijo											
Mujeres	1.427	116	100	115	384	60	60	161	5	426	5.476
Hombres	1.911	104	143	163	543	59	100	243	4	552	8.525
Eventual											
Mujeres	551	20	40	10	113	19	9	208	11	121	4.184
Hombres	538	7	37	13	111	21	11	182	20	136	3.311
Total											
Mujeres	4.298	215	364	320	841	228	169	712	133	1.316	24.795
Hombres	3.832	228	310	297	980	147	232	587	78	973	18.581

FUENTE: INE. Estadística de la enseñanza superior en España

*Se han repetido los datos del curso anterior en la universidad de Córdoba por no haber facilitado nueva información. Esos mismos datos se han utilizado para el cálculo del total de Andalucía y del total de España.

3. Educación

3.1.9.G. Índice de feminización del profesorado de enseñanza universitaria y del régimen general no universitario según tipo de enseñanza que imparte. Curso 2001-2002

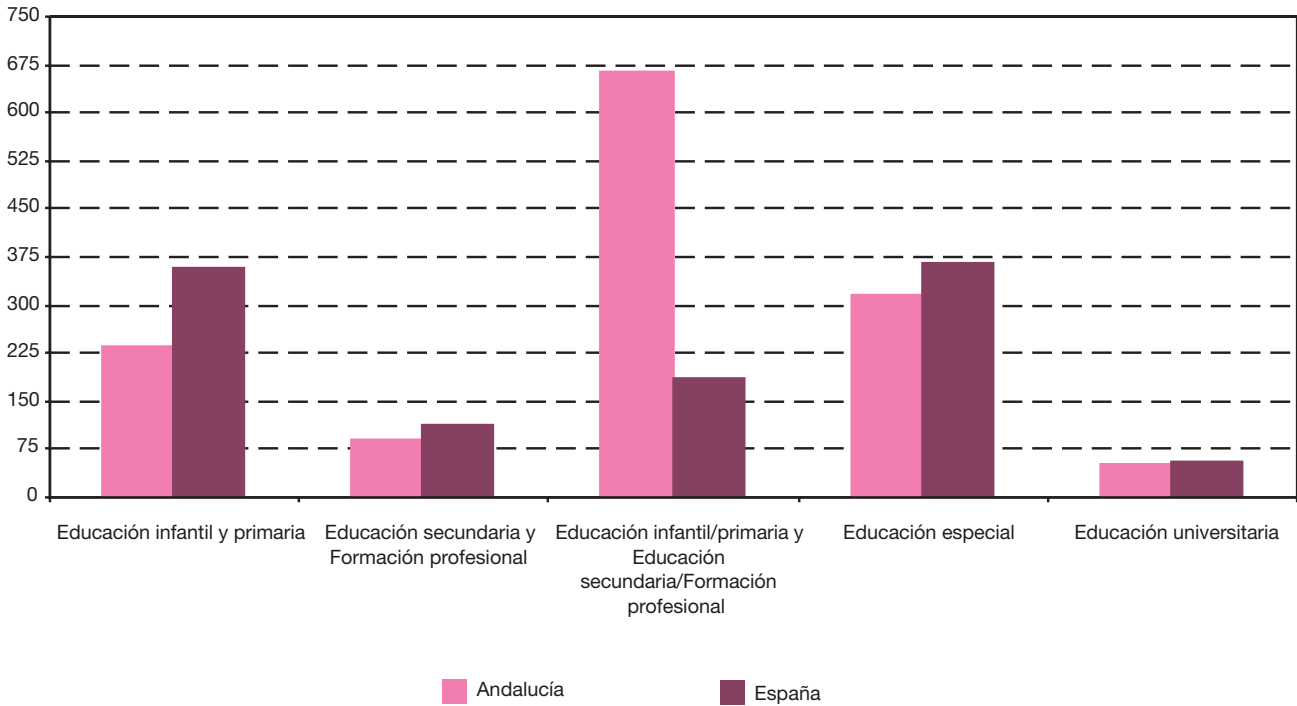

FUENTES: Ministerio de Educación y Ciencia. Estadística las enseñanzas no universitarias
INE. Estadística de la enseñanza superior en España

3.2. Escolarización

3.2.1. Evolución de la proporción de población en edad escolarizable según tramo de edad y sexo por provincia. Años 1991, 1996 y 2001 (porcentaje)

	Andalucía	Almería	Cádiz	Córdoba	Granada	Huelva	Jaén	Málaga	Sevilla	España
Año 1991										
De 0 a 5 años										
Mujeres	7,56	8,18	8,09	7,50	7,23	7,55	7,77	7,35	7,28	6,00
Hombres	8,24	8,92	8,69	8,27	7,94	8,07	8,36	8,03	8,03	6,60
De 6 a 11 años										
Mujeres	9,14	9,41	10,06	8,51	8,63	9,30	8,71	9,11	9,16	7,75
Hombres	9,94	10,12	10,75	9,41	9,43	9,81	9,41	9,96	10,05	8,49
De 12 a 17 años										
Mujeres	10,57	10,58	11,57	9,68	10,17	10,46	9,59	10,42	11,06	9,71
Hombres	11,43	11,27	12,16	10,50	11,09	11,45	10,41	11,37	12,04	10,59
De 18 a 23 años										
Mujeres	10,38	10,15	11,04	9,86	10,42	10,02	9,91	10,24	10,61	9,67
Hombres	11,13	10,61	11,69	10,64	11,13	10,81	10,76	10,92	11,53	10,54
De 24 a 29 años										
Mujeres	9,79	9,82	10,01	9,74	9,88	9,27	9,69	9,83	9,76	9,32
Hombres	10,29	10,09	10,46	10,41	10,46	9,75	10,20	10,15	10,38	9,97
Año 1996										
De 0 a 5 años										
Mujeres	6,70	7,03	6,84	6,63	6,64	6,51	7,28	6,46	6,59	5,42
Hombres	7,31	7,47	7,39	7,36	7,33	7,18	7,75	6,97	7,28	5,97
De 6 a 11 años										
Mujeres	7,56	7,88	8,17	7,29	7,35	7,59	7,75	7,40	7,32	6,20
Hombres	8,21	8,53	8,69	8,03	8,02	8,08	8,33	8,14	8,02	6,83
De 12 a 17 años										
Mujeres	9,21	9,43	10,12	8,54	8,83	9,44	8,73	9,01	9,31	7,99
Hombres	10,00	9,92	10,76	9,46	9,62	9,98	9,39	9,96	10,22	8,79
De 18 a 23 años										
Mujeres	10,34	10,22	11,05	9,59	10,23	10,36	9,22	10,08	10,90	9,71
Hombres	11,10	10,79	11,76	10,28	10,95	11,15	9,92	10,88	11,80	10,58
De 24 a 29 años										
Mujeres	9,92	10,06	10,32	9,46	9,74	9,73	9,13	9,94	10,25	9,47
Hombres	10,48	10,64	10,77	10,10	10,32	10,43	9,82	10,28	10,91	10,16
Año 2001										
De 0 a 5 años										
Mujeres	6,17	6,61	6,34	5,95	6,11	6,12	6,13	6,04	6,19	5,34
Hombres	6,74	6,93	6,94	6,61	6,69	6,57	6,64	6,63	6,81	5,86
De 6 a 11 años										
Mujeres	7,95	8,25	8,15	7,92	7,89	7,87	8,58	7,65	7,77	5,51
Hombres	7,38	7,37	7,49	7,49	7,36	7,27	7,90	7,04	7,36	6,06

CONTINÚA →

3. Educación

3.2.1. Evolución de la proporción de población en edad escolarizable según tramo de edad y sexo por provincia. Años 1991, 1996 y 2001

CONTINUACIÓN

	Andalucía	Almería	Cádiz	Córdoba	Granada	Huelva	Jaén	Málaga	Sevilla	España
De 12 a 17 años										
Mujeres	6,37	6,57	6,82	6,24	6,24	6,44	6,47	6,18	6,21	6,29
Hombres	8,22	8,21	8,67	8,18	8,17	8,12	8,39	8,04	8,08	6,91
De 18 a 23 años										
Mujeres	9,22	9,52	9,87	8,61	9,06	9,46	8,60	8,99	9,41	8,32
Hombres	9,99	10,43	10,51	9,45	9,75	10,09	9,34	9,75	10,27	9,08
De 24 a 29 años										
Mujeres	9,93	10,35	10,36	9,09	9,53	10,13	8,74	9,96	10,47	9,83
Hombres	10,62	11,64	10,89	9,70	10,13	10,83	9,42	10,56	11,19	10,70

FUENTES: INE. Censo de Población de 1991. Elaboración propia

INE. Padrón Municipal de Habitantes de 1996. Elaboración propia

INE. Censo de Población de 2001. Elaboración propia

3.2.2. Evolución del alumnado escolarizado por cada 100 personas de la población^a de 3 a 29 años según sexo por nivel educativo en Andalucía. Cursos 1997-1998 a 2002-2003 (porcentaje)

	Educación infantil ^b	Educación primaria/EGB/Ciclo 1º ESO ^c	Educación secundaria y FP ^d	Enseñanza universitaria ^e	Total
Curso 1997-1998					
Mujeres	6,63	26,79	16,50	9,72	59,64
Hombres	6,63	27,04	15,74	8,18	57,59
Curso 1998-1999					
Mujeres	6,95	26,61	15,92	10,05	59,53
Hombres	6,94	26,70	15,53	8,35	57,52
Curso 1999-2000					
Mujeres	7,01	26,19	16,40	10,27	59,88
Hombres	6,87	26,58	15,28	8,71	57,44
Curso 2000-2001					
Mujeres	7,34	26,23	16,17	10,62	60,36
Hombres	7,22	26,70	15,24	8,93	58,10
Curso 2001-2002					
Mujeres	7,85	26,84	15,97	10,61	61,27
Hombres	7,79	27,53	14,84	8,70	58,86
Curso 2002-2003					
Mujeres	8,31	27,06	16,19	10,45	62,01
Hombres	8,30	27,88	14,52	8,58	59,27

FUENTE: Consejería de Educación. Elaboración propia

^aLas cifras de población se han obtenido de las estimaciones de población del IEA a 1 de enero (hasta el año 1998) y de las proyecciones de población a 1 de enero (a partir de 1999).

^bEducación infantil: ciclos 1º y 2º de Educación infantil.

^cEducación primaria/EGB/Ciclo 1º ESO: ciclos 1º, 2º y 3º de Educación primaria, 7º y 8º de EGB, 1º y 2º de Enseñanza Secundaria Obligatoria.

^dEducación secundaria/FP: 3º y 4º de Enseñanza Secundaria Obligatoria, 1º y 2º grado de Formación profesional, BUP, COU, Bachillerato LOGSE y ciclos formativos.

^eEnseñanza universitaria: todos los estudios superiores universitarios.

3.2.3.G. Población y escolarización por sexo y etapa educativa en Andalucía. Curso 2002-2003

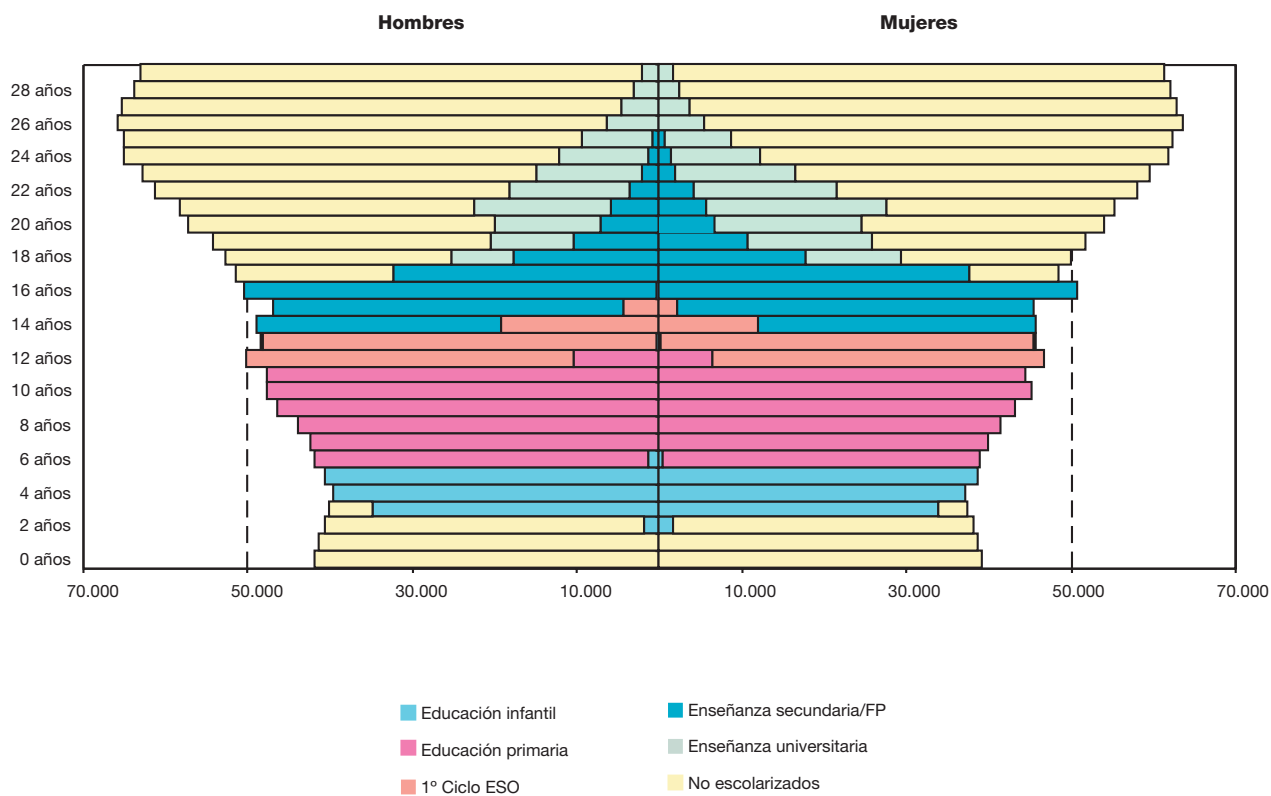

FUENTE: Consejería de Educación. Elaboración propia

3. Educación

3.2.4. Tasa neta de escolarización en enseñanzas de régimen general según edad y sexo por enseñanza. Curso 2002-2003 (porcentaje)

	Educación infantil/ preescolar	Educación primaria	EGB/ Ciclo 1º ESO	Educación secundaria/FP
2 años o menos				
Mujeres	1,56	-	-	-
Hombres	1,40	-	-	-
3 años				
Mujeres	90,88	-	-	-
Hombres	87,00	-	-	-
4 años				
Mujeres	100,52	-	-	-
Hombres	99,82	-	-	-
5 años				
Mujeres	102,67	0,01	-	-
Hombres	100,97	-	-	-
6 años				
Mujeres	1,20	103,64	-	-
Hombres	2,99	102,33	-	-
7 años				
Mujeres	-	106,15	-	-
Hombres	-	106,57	-	-
8 años				
Mujeres	-	107,76	-	-
Hombres	-	107,71	-	-
9 años				
Mujeres	-	105,97	-	-
Hombres	-	106,02	-	-
10 años				
Mujeres	-	104,98	-	-
Hombres	-	104,49	-	-
11 años				
Mujeres	-	104,06	-	-
Hombres	-	104,17	-	-
12 años				
Mujeres	-	14,94	90,79	-
Hombres	-	22,04	84,36	-
13 años				
Mujeres	-	0,30	101,12	0,52
Hombres	-	0,40	101,11	0,45
14 años				
Mujeres	-	0,02	26,91	76,02
Hombres	-	0,01	40,46	63,13
15 años				
Mujeres	-	0,01	5,12	94,68
Hombres	-	0,01	8,93	88,29

CONTINÚA →

3.2.4. Tasa neta de escolarización en enseñanzas de régimen general según edad y sexo por enseñanza.
Curso 2002-2003 (porcentaje)

CONTINUACIÓN

	Educación infantil/ preescolar	Educación primaria	EGB/ Ciclo 1º ESO	Educación secundaria/FP
16 años				
Mujeres	-	-	0,24	108,22
Hombres	-	-	0,31	102,34
17 años				
Mujeres	-	-	0,04	77,43
Hombres	-	-	0,05	62,58
18 años				
Mujeres	-	-	-	35,87
Hombres	-	-	-	33,30
19 años				
Mujeres	-	-	-	20,91
Hombres	-	-	-	18,89

FUENTE: Consejería de Educación. Elaboración propia

3.2.5. Evolución de la tasa bruta de matriculación en enseñanza universitaria según ciclo por sexo en Andalucía. Cursos 1996-1997 a 2001-2002 (porcentaje)

	Mujeres	Hombres
Curso 1996-1997		
Enseñanzas de 1º y/o 2º ciclo	36,62	30,72
Enseñanzas de 3º ciclo	1,23	1,28
Curso 1997-1998		
Enseñanzas de 1º y/o 2º ciclo	37,83	31,70
Enseñanzas de 3º ciclo	1,27	1,27
Curso 1998-1999		
Enseñanzas de 1º y/o 2º ciclo	38,94	32,18
Enseñanzas de 3º ciclo	1,39	1,39
Curso 1999-2000		
Enseñanzas de 1º y/o 2º ciclo	40,18	33,20
Enseñanzas de 3º ciclo	1,33	1,35
Curso 2000-2001		
Enseñanzas de 1º y/o 2º ciclo	41,06	33,03
Enseñanzas de 3º ciclo	1,24	1,24
Curso 2001-2002		
Enseñanzas de 1º y/o 2º ciclo	41,04	33,00
Enseñanzas de 3º ciclo	1,34	1,33

FUENTE: INE. Estadística de la enseñanza superior en España. Elaboración propia

3. Educación

3.2.6. Evolución del alumnado matriculado en educación infantil según titularidad del centro y edad por sexo y provincia*. Cursos 1998-1999 a 2002-2003

	Almería		Cádiz		Córdoba		Granada	
	Mujeres	Hombres	Mujeres	Hombres	Mujeres	Hombres	Mujeres	Hombres
Curso 1998-1999								
Centros concertados								
De 2 años	1	1	-	-	-	-	-	-
De 3 años	14	16	22	29	-	-	22	14
De 4 años	13	19	24	26	-	-	57	70
De 5 años	15	25	20	29	-	-	61	84
Total	43	61	66	84	-	-	140	168
Centros privados								
De 2 años	86	97	93	99	71	68	300	359
De 3 años	322	336	633	614	414	451	665	715
De 4 años	388	391	1.145	1.016	818	830	1.089	1.057
De 5 años	387	404	1.275	1.152	851	780	1.099	1.087
Total	1.183	1.228	3.146	2.881	2.154	2.129	3.153	3.218
Centros públicos								
De 2 años	-	-	16	16	-	-	72	81
De 3 años	1.114	1.147	1.978	2.031	1.339	1.534	1.636	1.746
De 4 años	2.388	2.652	4.753	5.154	3.281	3.602	3.224	3.426
De 5 años	2.669	2.804	5.107	5.646	3.566	3.891	3.419	3.693
Total	6.171	6.603	11.854	12.847	8.186	9.027	8.351	8.946
Total curso 1998-1999	7.397	7.892	15.066	15.812	10.340	11.156	11.644	12.332
Curso 1999-2000								
Centros concertados								
De 2 años	-	-	-	-	-	-	-	-
De 3 años	7	20	30	20	-	-	20	26
De 4 años	16	20	21	30	-	-	61	47
De 5 años	16	19	25	24	-	-	59	50
Total	39	59	76	74	-	-	140	123
Centros privados								
De 2 años	124	113	83	87	66	67	351	351
De 3 años	419	369	775	676	492	482	816	646
De 4 años	407	401	1.076	985	720	743	1.083	1.048
De 5 años	400	387	1.173	1.146	816	808	1.138	1.134
Total	1.350	1.270	3.107	2.894	2.094	2.100	3.388	3.179
Centros públicos								
De 2 años	-	-	16	10	-	-	79	71
De 3 años	1.113	1.227	2.124	2.280	1.509	1.532	1.885	1.954
De 4 años	2.456	2.573	4.667	4.964	3.063	3.352	3.342	3.478
De 5 años	2.433	2.685	4.819	5.220	3.308	3.573	3.254	3.390
Total	6.002	6.485	11.610	12.464	7.880	8.457	8.481	8.822
Total curso 1999-2000	7.391	7.814	14.793	15.432	9.974	10.557	12.009	12.124

Huelva		Jaén		Málaga		Sevilla		Andalucía		
Mujeres	Hombres	Mujeres	Hombres	Mujeres	Hombres	Mujeres	Hombres	Mujeres	Hombres	
Curso 1998-1999										
Centros concertados										
-	-	-	-	-	-	-	-	1	1	De 2 años
18	8	46	54	87	94	-	-	209	215	De 3 años
41	28	63	78	206	229	17	17	421	467	De 4 años
36	36	87	102	232	257	16	19	467	552	De 5 años
95	72	196	234	525	580	33	36	1.098	1.235	Total
Centros privados										
65	96	36	37	55	51	167	215	873	1.022	De 2 años
350	351	442	385	665	619	888	840	4.379	4.311	De 3 años
408	460	652	669	1.169	1.150	1.940	1.621	7.609	7.194	De 4 años
449	438	719	706	1.267	1.318	2.118	1.875	8.165	7.760	De 5 años
1.272	1.345	1.849	1.797	3.156	3.138	5.113	4.551	21.026	20.287	Total
Centros públicos										
-	-	1	5	-	-	2	2	91	104	De 2 años
1.349	1.439	1.724	1.752	2.196	2.260	2.898	3.051	14.234	14.960	De 3 años
2.083	2.100	2.972	3.201	4.849	4.966	6.956	7.448	30.506	32.549	De 4 años
2.205	2.374	3.312	3.537	5.187	5.457	7.576	8.218	33.041	35.620	De 5 años
5.637	5.913	8.009	8.495	12.232	12.683	17.432	18.719	77.872	83.233	Total
7.004	7.330	10.054	10.526	15.913	16.401	22.578	23.306	99.996	104.755	Total curso 1998-1999
Curso 1999-2000										
Centros concertados										
-	-	-	-	-	-	-	-	-	-	De 2 años
25	25	47	53	116	118	-	-	245	262	De 3 años
42	27	70	75	212	180	18	14	440	393	De 4 años
28	37	95	100	228	246	14	17	465	493	De 5 años
95	89	212	228	556	544	32	31	1.150	1.148	Total
Centros privados										
71	65	46	37	38	28	217	169	996	917	De 2 años
365	291	419	387	770	697	1.144	934	5.200	4.482	De 3 años
391	398	666	641	1.206	1.151	1.769	1.676	7.318	7.043	De 4 años
374	415	688	676	1.326	1.212	2.203	1.787	8.118	7.565	De 5 años
1.201	1.169	1.819	1.741	3.340	3.088	5.333	4.566	21.632	20.007	Total
Centros públicos										
-	-	-	-	1	-	8	6	104	87	De 2 años
1.486	1.539	1.774	1.828	2.402	2.530	3.168	3.356	15.461	16.246	De 3 años
2.042	2.218	2.928	3.043	4.754	4.864	6.700	7.153	29.952	31.645	De 4 años
2.129	2.213	3.000	3.177	4.911	4.962	7.188	7.574	31.042	32.794	De 5 años
5.657	5.970	7.702	8.048	12.067	12.356	17.056	18.083	76.559	80.772	Total
6.953	7.228	9.733	10.017	15.963	15.988	22.421	22.680	99.341	101.927	Total curso 1999-2000

CONTINÚA →

3. Educación

3.2.6. Evolución del alumnado matriculado en educación infantil según titularidad del centro y edad por sexo y provincia*. Cursos 1998-1999 a 2002-2003

	Almería		Cádiz		Córdoba		Granada	
	Mujeres	Hombres	Mujeres	Hombres	Mujeres	Hombres	Mujeres	Hombres
Curso 2000-2001								
Centros concertados								
De 2 años	-	-	-	-	-	-	-	-
De 3 años	16	10	27	24	-	-	32	46
De 4 años	10	22	30	20	-	-	40	52
De 5 años	15	22	19	33	-	-	46	31
Total	41	54	76	77	-	-	118	129
Centros privados								
De 2 años	175	172	56	44	107	85	397	351
De 3 años	384	350	840	741	560	494	1.019	728
De 4 años	417	413	1.101	986	747	744	1.079	1.015
De 5 años	426	436	1.148	1.129	750	768	1.048	1.016
Total	1.402	1.371	3.145	2.900	2.164	2.091	3.543	3.110
Centros públicos								
De 2 años	-	-	13	10	-	-	93	81
De 3 años	1.426	1.497	2.916	3.068	2.067	2.254	2.333	2.347
De 4 años	2.388	2.552	4.478	4.859	3.061	3.281	3.141	3.362
De 5 años	2.556	2.623	4.681	5.048	3.050	3.325	3.309	3.485
Total	6.370	6.672	12.075	12.975	8.178	8.860	8.783	9.194
Total curso 2000-2001	7.813	8.097	15.296	15.952	10.342	10.951	12.444	12.433
Curso 2001-2002								
Centros concertados								
De 2 años	-	-	-	-	-	-	-	-
De 3 años	15	18	21	27	-	-	37	39
De 4 años	18	14	25	26	-	-	47	58
De 5 años	9	22	30	21	-	-	44	55
Total	42	54	76	74	-	-	128	152
Centros privados								
De 2 años	149	137	112	119	190	196	413	381
De 3 años	437	396	949	769	676	584	1.135	832
De 4 años	371	420	1.070	1.032	767	708	1.046	1.029
De 5 años	421	393	1.181	1.068	694	762	1.068	1.013
Total	1.378	1.346	3.312	2.988	2.327	2.250	3.662	3.255
Centros públicos								
De 2 años	-	-	-	-	-	-	68	62
De 3 años	1.764	1.888	3.582	3.893	2.615	2.966	2.771	2.729
De 4 años	2.498	2.597	4.661	4.969	3.019	3.269	3.231	3.300
De 5 años	2.470	2.699	4.588	4.914	3.083	3.276	3.163	3.363
Total	6.732	7.184	12.831	13.776	8.717	9.511	9.233	9.454
Total curso 2001-2002	8.152	8.584	16.219	16.838	11.044	11.761	13.023	12.861

Huelva		Jaén		Málaga		Sevilla		Andalucía		
Mujeres	Hombres	Mujeres	Hombres	Mujeres	Hombres	Mujeres	Hombres	Mujeres	Hombres	
Curso 2000-2001										
Centros concertados										
-	-	-	-	-	-	-	-	-	-	De 2 años
25	34	46	57	131	124	-	-	277	295	De 3 años
47	42	70	79	226	240	12	15	435	470	De 4 años
53	30	85	103	264	234	18	14	500	467	De 5 años
125	106	201	239	621	598	30	29	1.212	1.232	Total
Centros privados										
86	68	28	25	52	42	277	222	1.178	1.009	De 2 años
367	313	435	356	910	774	1.345	1.006	5.860	4.762	De 3 años
400	380	609	614	1.159	1.213	1.813	1.686	7.325	7.051	De 4 años
359	369	675	646	1.254	1.215	1.887	1.895	7.547	7.474	De 5 años
1.212	1.130	1.747	1.641	3.375	3.244	5.322	4.809	21.910	20.296	Total
Centros públicos										
-	-	-	-	-	-	-	-	106	91	De 2 años
1.719	1.997	2.192	2.343	2.948	3.053	4.194	4.343	19.795	20.902	De 3 años
1.980	2.084	2.757	2.908	4.701	4.928	6.652	7.025	29.158	30.999	De 4 años
2.096	2.267	2.928	3.054	4.871	4.926	6.837	7.301	30.328	32.029	De 5 años
5.795	6.348	7.877	8.305	12.520	12.907	17.683	18.669	79.387	84.021	Total
7.132	7.584	9.825	10.185	16.516	16.749	23.035	23.507	102.509	105.549	Total curso 2000-2001
Curso 2001-2002										
Centros concertados										
-	-	-	-	-	-	-	-	-	-	De 2 años
47	43	79	71	148	142	-	-	347	340	De 3 años
40	43	68	84	213	210	9	16	420	451	De 4 años
45	41	78	94	242	254	13	14	461	501	De 5 años
132	127	225	249	603	606	22	30	1.228	1.292	Total
Centros privados										
104	95	99	88	90	78	374	355	1.531	1.449	De 2 años
362	308	472	451	960	917	1.479	1.148	6.470	5.405	De 3 años
361	366	615	540	1.176	1.147	1.888	1.598	7.294	6.840	De 4 años
374	342	604	607	1.263	1.264	1.971	1.761	7.576	7.210	De 5 años
1.201	1.111	1.790	1.686	3.489	3.406	5.712	4.862	22.871	20.904	Total
Centros públicos										
-	-	-	-	-	-	-	-	68	62	De 2 años
1.867	1.822	2.373	2.597	3.540	3.645	5.147	5.484	23.659	25.024	De 3 años
1.909	2.208	2.719	2.919	4.941	5.073	6.900	7.261	29.878	31.596	De 4 años
2.030	2.145	2.749	2.900	4.851	5.080	6.793	7.127	29.727	31.504	De 5 años
5.806	6.175	7.841	8.416	13.332	13.798	18.840	19.872	83.332	88.186	Total
7.139	7.413	9.856	10.351	17.424	17.810	24.574	24.764	107.431	110.382	Total curso 2001-2002

3. Educación

3.2.6. Evolución del alumnado matriculado en educación infantil según titularidad del centro y edad por sexo y provincia*. Cursos 1998-1999 a 2002-2003

	Almería		Cádiz		Córdoba		Granada	
	Mujeres	Hombres	Mujeres	Hombres	Mujeres	Hombres	Mujeres	Hombres
Curso 2002-2003								
Centros concertados								
De 2 años	-	-	-	-	-	-	-	-
De 3 años	17	14	30	20	-	-	42	44
De 4 años	16	22	22	26	-	-	49	44
De 5 años	18	15	25	28	-	-	52	60
Total	51	51	77	74	-	-	143	148
Centros privados								
De 2 años	203	186	214	214	199	211	397	373
De 3 años	448	414	1.125	924	720	571	1.172	811
De 4 años	362	415	1.119	1.023	747	759	999	1.045
De 5 años	364	425	1.162	1.083	786	717	1.062	1.057
Total	1.377	1.440	3.620	3.244	2.452	2.258	3.630	3.286
Centros públicos								
De 2 años	-	-	41	27	-	-	69	64
De 3 años	2.160	2.411	4.055	4.341	2.869	3.175	2.975	3.061
De 4 años	2.537	2.716	4.565	5.006	3.010	3.347	3.178	3.341
De 5 años	2.632	2.765	4.710	5.075	3.058	3.263	3.262	3.337
Total	7.329	7.892	13.371	14.449	8.937	9.785	9.484	9.803
Total curso 2002-2003	8.757	9.383	17.068	17.767	11.389	12.043	13.257	13.237

FUENTE: Consejería de Educación

*No figura el alumnado de Educación especial integrado en aulas de Educación infantil.

Huelva		Jaén		Málaga		Sevilla		Andalucía		
Mujeres	Hombres	Mujeres	Hombres	Mujeres	Hombres	Mujeres	Hombres	Mujeres	Hombres	
Curso 2002-2003										
Centros concertados										
-	-	-	-	-	-	-	-	-	-	De 2 años
36	42	92	85	198	202	-	-	415	407	De 3 años
50	47	78	70	203	250	10	15	428	474	De 4 años
40	41	78	82	251	232	10	15	474	473	De 5 años
126	130	248	237	652	684	20	30	1.317	1.354	Total
Centros privados										
76	65	88	84	68	61	437	428	1.682	1.622	De 2 años
354	299	576	516	1.053	1.003	1.739	1.432	7.187	5.970	De 3 años
335	318	572	590	1.202	1.215	1.901	1.726	7.237	7.091	De 4 años
326	357	622	545	1.235	1.234	2.044	1.846	7.601	7.264	De 5 años
1.091	1.039	1.858	1.735	3.558	3.513	6.121	5.432	23.707	21.947	Total
Centros públicos										
20	15	-	-	-	-	-	-	130	106	De 2 años
1.975	2.076	2.613	2.858	4.107	4.290	5.746	6.185	26.500	28.397	De 3 años
2.049	2.038	2.605	2.798	4.860	5.020	6.793	7.274	29.597	31.540	De 4 años
1.964	2.246	2.713	2.911	5.136	5.256	7.097	7.351	30.572	32.204	De 5 años
6.008	6.375	7.931	8.567	14.103	14.566	19.636	20.810	86.799	92.247	Total
7.225	7.544	10.037	10.539	18.313	18.763	25.777	26.272	111.823	115.548	Total curso 2002-2003

3. Educación

3.2.7. Evolución de la escolarización media en educación infantil según sexo por provincia. Cursos 1998-1999 a 2002-2003 (años)

	Almería	Cádiz	Córdoba	Granada	Huelva	Jaén	Málaga	Sevilla	Andalucía
Curso 1998-1999									
Mujeres	2,63	2,50	2,49	2,72	2,92	2,62	2,45	2,41	2,54
Hombres	2,64	2,45	2,50	2,69	2,83	2,61	2,44	2,35	2,51
Curso 1999-2000									
Mujeres	2,68	2,54	2,54	2,85	3,02	2,66	2,53	2,49	2,61
Hombres	2,65	2,48	2,47	2,69	2,92	2,61	2,48	2,41	2,54
Curso 2000-2001									
Mujeres	2,81	2,64	2,68	2,91	3,20	2,79	2,64	2,61	2,72
Hombres	2,72	2,58	2,64	2,76	3,06	2,75	2,59	2,52	2,65
Curso 2001-2002									
Mujeres	2,94	2,77	2,85	3,03	3,25	2,90	2,83	2,75	2,86
Hombres	2,86	2,71	2,88	2,87	3,06	2,88	2,76	2,65	2,79
Curso 2002-2003									
Mujeres	3,11	2,88	2,95	3,11	3,25	2,98	2,98	2,85	2,97
Hombres	3,10	2,83	2,95	2,96	3,09	2,96	2,91	2,78	2,91

FUENTE: Consejería de Educación. Elaboración propia

3.2.8. Evolución de la esperanza de vida escolar a los seis años en enseñanzas no universitarias según sexo por provincia. Cursos 1998-1999 a 2002-2003 (años)

	Almería	Cádiz	Córdoba	Granada	Huelva	Jaén	Málaga	Sevilla	Andalucía
Curso 1998-1999									
Mujeres	11,68	12,28	11,85	12,09	12,09	11,84	12,06	11,63	11,93
Hombres	11,88	12,41	11,94	12,32	12,18	11,86	12,19	11,62	12,03
Curso 1999-2000									
Mujeres	11,85	12,44	12,16	12,34	12,26	12,08	12,23	12,31	12,25
Hombres	11,75	12,41	11,94	12,22	12,20	11,89	12,09	12,15	12,12
Curso 2000-2001									
Mujeres	11,86	12,30	12,17	12,30	12,31	12,03	12,21	12,34	12,23
Hombres	11,80	12,31	11,95	12,20	12,19	11,96	12,08	12,13	12,11
Curso 2001-2002									
Mujeres	12,08	12,36	12,25	12,45	12,42	12,09	12,25	12,38	12,31
Hombres	11,95	12,21	12,03	12,25	12,26	12,03	12,11	12,18	12,14
Curso 2002-2003									
Mujeres	12,20	12,38	12,31	12,44	12,40	12,23	12,32	12,35	12,34
Hombres	11,99	12,20	12,08	12,22	12,23	12,02	12,12	12,09	12,12

FUENTE: Consejería de Educación. Elaboración propia

3.2.9.G. Esperanza de vida escolar a los seis años en enseñanzas no universitarias según sexo por provincia. Curso 2002-2003

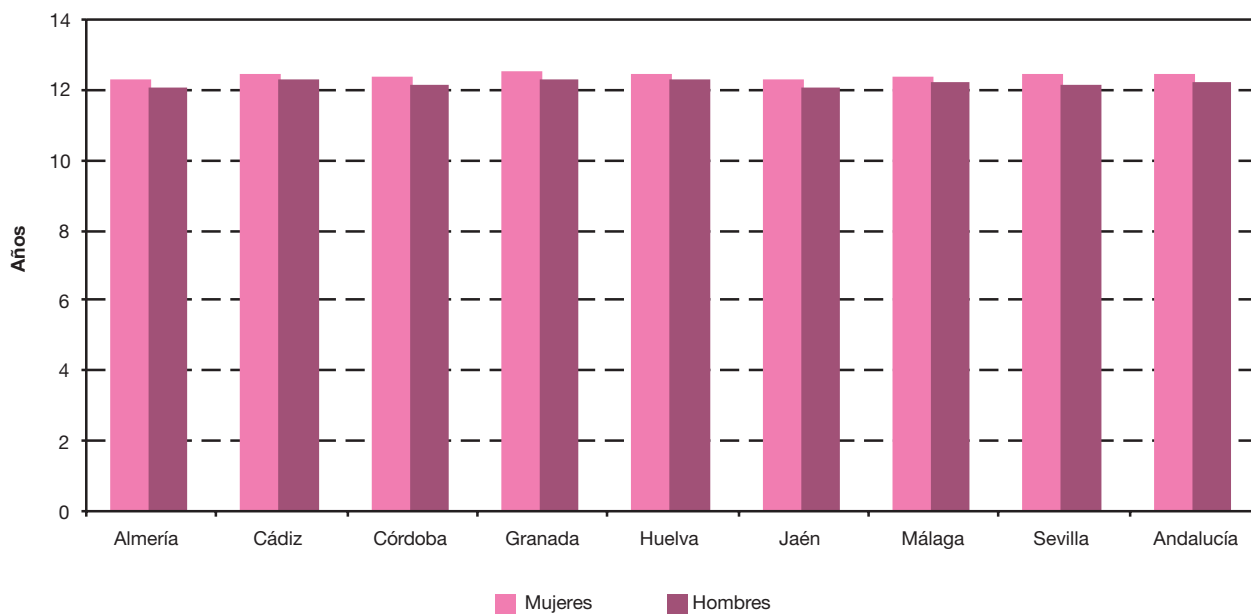

FUENTE: Consejería de Educación. Elaboración propia

3. Educación

3.2.10. Evolución del alumnado nuevo inscrito en el primer curso de educación universitaria según rama de enseñanza, tipo de ciclo y sexo por universidad. Cursos 1997-1998 a 2001-2002

	Andalucía	Almería	Cádiz	Córdoba	Granada	Huelva	Jaén	Málaga	Pablo de Olavide	Sevilla	España
Curso 1997-1998											
Ciencias Experimentales											
Ciclo corto											
Mujeres	193	-	-	-	46	-	18	-	-	129	685
Hombres	197	-	-	-	52	-	15	-	-	130	645
Ciclo largo											
Mujeres	2.782	118	174	333	870	123	169	400	-	595	13.705
Hombres	2.563	97	150	276	970	119	132	267	-	552	11.492
Ciencias de la Salud											
Ciclo corto											
Mujeres	1.662	93	289	97	413	94	83	224	-	369	11.176
Hombres	561	33	101	14	168	40	21	64	-	120	2.859
Ciclo largo											
Mujeres	1.416	-	103	173	536	-	-	113	-	491	6.988
Hombres	770	-	66	145	253	-	-	49	-	257	3.341
Ciencias Sociales y Jurídicas											
Ciclo corto											
Mujeres	11.760	1.025	1.372	856	2.382	1.057	835	1.561	590	2.082	52.157
Hombres	6.194	584	713	394	1.311	453	424	809	292	1.214	25.573
Ciclo largo											
Mujeres	7.739	366	280	408	1.903	309	623	1.455	263	2.132	55.852
Hombres	5.136	224	236	323	1.244	153	400	1.001	292	1.263	41.927
Humanidades											
Ciclo corto											
Mujeres	-	-	-	-	-	-	-	-	-	-	38
Hombres	-	-	-	-	-	-	-	-	-	-	31
Ciclo largo											
Mujeres	3.778	114	325	258	904	96	97	646	-	1.338	22.294
Hombres	2.372	57	223	151	536	61	83	395	-	866	14.336
Enseñanzas Técnicas											
Ciclo corto											
Mujeres	1.510	136	103	88	138	164	149	270	-	462	11.496
Hombres	6.066	392	586	399	440	643	712	1.495	-	1.399	37.402
Ciclo largo											
Mujeres	979	17	41	115	217	36	14	185	-	354	7.058
Hombres	2.769	35	117	215	566	37	29	729	-	1.041	18.506
Total											
Ciclo corto											
Mujeres	15.125	1.254	1.764	1.041	2.979	1.315	1.085	2.055	590	3.042	75.552
Hombres	13.018	1.009	1.400	807	1.971	1.136	1.172	2.368	292	2.863	66.510
Ciclo largo											
Mujeres	16.694	615	923	1.287	4.430	564	903	2.799	263	4.910	105.897
Hombres	13.610	413	792	1.110	3.569	370	644	2.441	292	3.979	89.602

CONTINÚA →

3.2.10. Evolución del alumnado nuevo inscrito en el primer curso de educación universitaria según rama de enseñanza, tipo de ciclo y sexo por universidad. Cursos 1997-1998 a 2001-2002

CONTINUACIÓN

	Andalucía	Almería	Cádiz	Córdoba	Granada	Huelva	Jaén	Málaga	Pablo de Olavide	Sevilla	España
Curso 1998-1999											
Ciencias Experimentales											
Ciclo corto											
Mujeres	147	-	-	-	55	-	15	-	-	77	988
Hombres	140	-	-	-	37	-	10	-	-	93	645
Ciclo largo											
Mujeres	2.785	109	216	286	824	125	191	336	127	571	13.393
Hombres	2.420	72	164	249	743	90	131	249	77	645	11.187
Ciencias de la Salud											
Ciclo corto											
Mujeres	1.841	102	286	62	457	101	82	344	-	407	12.414
Hombres	557	20	105	15	124	28	22	92	-	151	3.276
Ciclo largo											
Mujeres	1.454	-	134	228	529	-	-	106	-	457	7.368
Hombres	746	-	67	158	254	-	-	58	-	209	3.291
Ciencias Sociales y Jurídicas											
Ciclo corto											
Mujeres	11.462	918	1.647	888	1.695	973	814	1.834	505	2.188	52.686
Hombres	5.838	511	790	368	961	464	473	881	243	1.147	25.393
Ciclo largo											
Mujeres	7.565	410	400	408	1.833	296	447	1.376	194	2.201	53.358
Hombres	5.067	256	307	308	1.241	213	278	927	213	1.324	39.669
Humanidades											
Ciclo corto											
Mujeres	-	-	-	-	-	-	-	-	-	-	33
Hombres	-	-	-	-	-	-	-	-	-	-	42
Ciclo largo											
Mujeres	3.836	125	330	298	910	98	145	650	90	1.190	22.617
Hombres	2.426	65	214	168	582	76	75	409	53	784	14.323
Enseñanzas Técnicas											
Ciclo corto											
Mujeres	1.324	129	150	68	141	144	120	194	-	378	11.358
Hombres	5.735	383	786	411	425	561	596	1.278	-	1.295	37.515
Ciclo largo											
Mujeres	1.160	5	47	105	242	32	15	200	-	514	7.403
Hombres	3.218	30	112	177	434	45	26	843	-	1.551	19.620
Total											
Ciclo corto											
Mujeres	14.774	1.149	2.083	1.018	2.348	1.218	1.031	2.372	505	3.050	77.479
Hombres	12.270	914	1.681	794	1.547	1.053	1.101	2.251	243	2.686	66.871
Ciclo largo											
Mujeres	16.800	649	1.127	1.325	4.338	551	798	2.668	411	4.933	104.139
Hombres	13.877	423	864	1.060	3.254	424	510	2.486	343	4.513	88.090

CONTINÚA →

3. Educación

3.2.10. Evolución del alumnado nuevo inscrito en el primer curso de educación universitaria según rama de enseñanza, tipo de ciclo y sexo por universidad. Cursos 1997-1998 a 2001-2002

CONTINUACIÓN

	Andalucía	Almería	Cádiz	Córdoba	Granada	Huelva	Jaén	Málaga	Pablo de Olavide	Sevilla	España
Curso 1999-2000											
Ciencias Experimentales											
Ciclo corto											
Mujeres	132	-	-	-	41	-	12	-	-	79	873
Hombres	132	-	-	-	49	-	6	-	-	77	569
Ciclo largo											
Mujeres	2.668	104	247	318	745	112	219	303	137	483	12.653
Hombres	2.219	88	235	262	632	93	155	275	72	407	9.448
Ciencias de la Salud											
Ciclo corto											
Mujeres	1.790	101	247	74	433	93	100	339	-	403	12.897
Hombres	628	26	114	15	171	36	27	93	-	146	3.499
Ciclo largo											
Mujeres	1.372	-	105	203	504	-	-	106	-	454	7.275
Hombres	730	-	76	146	248	-	-	60	-	200	3.194
Ciencias Sociales y Jurídicas											
Ciclo corto											
Mujeres	11.571	994	1.437	777	2.255	912	852	1.862	513	1.969	51.686
Hombres	6.199	600	802	339	1.168	434	483	1.024	294	1.055	25.298
Ciclo largo											
Mujeres	7.792	499	349	451	1.917	294	501	1.457	272	2.052	45.838
Hombres	4.954	251	259	316	1.164	194	220	887	294	1.369	31.002
Humanidades											
Ciclo corto											
Mujeres	-	-	-	-	-	-	-	-	-	-	12
Hombres	-	-	-	-	-	-	-	-	-	-	31
Ciclo largo											
Mujeres	3.719	111	234	346	1.040	91	127	588	120	1.062	20.360
Hombres	2.196	59	103	159	615	55	77	360	56	712	12.079
Enseñanzas Técnicas											
Ciclo corto											
Mujeres	1.383	147	122	68	175	166	130	166	-	409	11.415
Hombres	5.699	386	730	398	457	606	645	1.169	-	1.308	35.784
Ciclo largo											
Mujeres	1.132	55	50	123	240	15	27	184	-	438	7.862
Hombres	3.030	119	208	166	429	22	88	701	-	1.297	19.472
Total											
Ciclo corto											
Mujeres	14.876	1.242	1.806	919	2.904	1.171	1.094	2.367	513	2.860	76.883
Hombres	12.658	1.012	1.646	752	1.845	1.076	1.161	2.286	294	2.586	65.181
Ciclo largo											
Mujeres	16.683	769	985	1.441	4.446	512	874	2.638	529	4.489	93.988
Hombres	13.129	517	881	1.049	3.088	364	540	2.283	422	3.985	75.195

CONTINÚA →

3.2.10. Evolución del alumnado nuevo inscrito en el primer curso de educación universitaria según rama de enseñanza, tipo de ciclo y sexo por universidad. Cursos 1997-1998 a 2001-2002

CONTINUACIÓN

	Andalucía	Almería	Cádiz	Córdoba	Granada	Huelva	Jaén	Málaga	Pablo de Olavide	Sevilla	España
Curso 2000-2001											
Ciencias Experimentales											
Ciclo corto											
Mujeres	86	-	-	-	35	-	8	-	-	43	688
Hombres	113	-	-	-	44	-	3	-	-	66	391
Ciclo largo											
Mujeres	2.542	82	311	246	693	108	204	326	122	450	11.998
Hombres	2.018	66	240	173	629	64	145	253	74	374	8.248
Ciencias de la Salud											
Ciclo corto											
Mujeres	1.937	105	288	130	463	112	102	333	-	404	12.705
Hombres	561	20	90	17	165	22	24	92	-	131	3.392
Ciclo largo											
Mujeres	1.341	-	105	200	494	-	-	101	-	441	6.993
Hombres	642	-	80	85	231	-	-	48	-	198	3.014
Ciencias Sociales y Jurídicas											
Ciclo corto											
Mujeres	10.564	814	1.317	749	2.155	900	725	1.606	484	1.814	45.715
Hombres	5.520	473	661	437	1.121	396	374	830	278	950	22.307
Ciclo largo											
Mujeres	7.378	435	348	373	1.969	285	412	1.365	321	1.870	44.390
Hombres	4.605	199	245	273	1.232	159	206	831	279	1.181	29.896
Humanidades											
Ciclo corto											
Mujeres	-	-	-	-	-	-	-	-	-	-	17
Hombres	-	-	-	-	-	-	-	-	-	-	54
Ciclo largo											
Mujeres	3.197	78	180	243	1.141	84	106	544	77	744	16.955
Hombres	1.751	38	88	145	652	35	43	302	62	386	9.731
Enseñanzas Técnicas											
Ciclo corto											
Mujeres	1.334	142	108	86	141	120	149	265	-	323	12.084
Hombres	5.118	332	572	440	414	484	576	1.241	-	1.059	37.139
Ciclo largo											
Mujeres	1.096	44	63	78	226	16	19	193	-	457	7.867
Hombres	2.819	63	195	152	451	14	110	652	-	1.182	18.265
Total											
Ciclo corto											
Mujeres	13.921	1.061	1.713	965	2.794	1.132	984	2.204	484	2.584	71.209
Hombres	11.312	825	1.323	894	1.744	902	977	2.163	278	2.206	63.283
Ciclo largo											
Mujeres	15.554	639	1.007	1.140	4.523	493	741	2.529	520	3.962	88.203
Hombres	11.835	366	848	828	3.195	272	504	2.086	415	3.321	69.154

CONTINÚA →

3. Educación

3.2.10. Evolución del alumnado nuevo inscrito en el primer curso de educación universitaria según rama de enseñanza, tipo de ciclo y sexo por universidad. Cursos 1997-1998 a 2001-2002

CONTINUACIÓN

	Andalucía	Almería	Cádiz	Córdoba	Granada	Huelva	Jaén	Málaga	Pablo de Olavide	Sevilla	España
Curso 2001-2002											
Ciencias Experimentales											
Ciclo corto											
Mujeres	69	-	-	-	16	-	17	-	-	36	935
Hombres	78	-	-	-	32	-	13	-	-	33	316
Ciclo largo											
Mujeres	2.307	77	254	211	541	97	188	330	89	520	11.532
Hombres	1.828	54	152	164	556	65	123	192	56	466	8.486
Ciencias de la Salud											
Ciclo corto											
Mujeres	1.912	105	284	100	461	109	92	344	-	417	13.141
Hombres	528	21	76	24	144	19	19	68	-	157	3.103
Ciclo largo											
Mujeres	1.374	-	114	174	493	-	-	96	-	497	7.189
Hombres	643	-	69	105	226	-	-	53	-	190	2.850
Ciencias Sociales y Jurídicas											
Ciclo corto											
Mujeres	10.198	768	1.399	798	1.903	738	594	1.460	432	2.106	47.772
Hombres	5.255	433	651	458	1.022	386	313	758	194	1.040	21.759
Ciclo largo											
Mujeres	7.066	370	338	327	1.713	347	462	1.322	143	2.044	59.040
Hombres	4.421	181	224	226	1.247	161	196	862	141	1.183	39.230
Humanidades											
Ciclo corto											
Mujeres	-	-	-	-	-	-	-	-	-	-	84
Hombres	-	-	-	-	-	-	-	-	-	-	76
Ciclo largo											
Mujeres	3.106	75	149	178	1.037	56	70	519	60	962	19.874
Hombres	1.811	39	64	112	560	27	44	249	49	667	12.605
Enseñanzas Técnicas											
Ciclo corto											
Mujeres	1.575	122	128	107	167	120	136	311	-	484	13.697
Hombres	5.469	302	535	438	411	467	504	1.189	-	1.623	42.389
Ciclo largo											
Mujeres	1.080	50	50	50	261	13	14	208	-	434	8.163
Hombres	2.888	88	164	143	504	11	73	617	-	1.288	19.792
Total											
Ciclo corto											
Mujeres	13.754	995	1.811	1.005	2.547	967	839	2.115	432	3.043	75.629
Hombres	11.330	756	1.262	920	1.609	872	849	2.015	194	2.853	67.643
Ciclo largo											
Mujeres	14.933	572	905	940	4.045	513	734	2.475	292	4.457	105.798
Hombres	11.591	362	673	750	3.093	264	436	1.973	246	3.794	82.963

FUENTE: INE. Estadística de la enseñanza superior en España

3.2.11.G. Distribución del alumnado nuevo inscrito en el primer curso de educación universitaria según sexo por rama de enseñanza en Andalucía. Curso 2001-2002 (porcentaje)

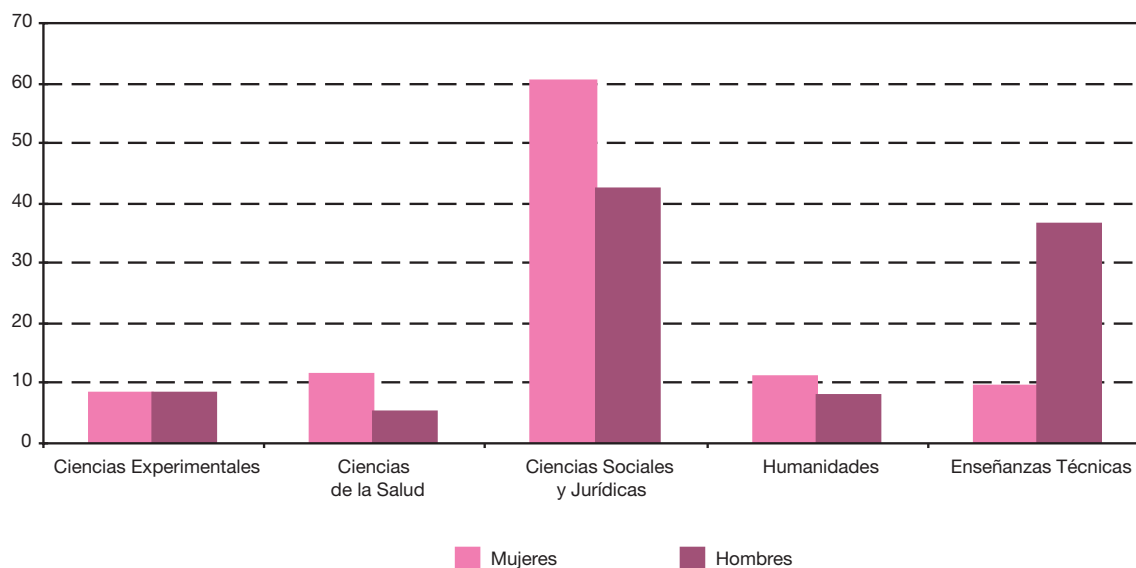

FUENTE: INE. Estadística de la enseñanza superior en España

3.2.12. Evolución del alumnado matriculado en educación universitaria según rama de enseñanza, tipo de ciclo y sexo por universidad. Cursos 1997-1998 a 2001-2002

	Andalucía	Almería	Cádiz	Córdoba	Granada	Huelva	Jaén	Málaga	Pablo de Olavide	Sevilla	España
Curso 1997-1998											
Ciencias Experimentales											
Ciclo corto											
Mujeres	600	-	-	-	132	-	61	-	-	407	2.570
Hombres	554	-	-	-	144	-	49	-	-	361	2.600
Ciclo largo											
Mujeres	12.085	595	1.033	1.439	3.494	266	701	1.664	-	2.893	66.688
Hombres	11.485	480	952	1.183	3.821	318	511	1.300	-	2.920	57.776
Ciencias de la Salud											
Ciclo corto											
Mujeres	5.072	351	875	302	1.240	270	254	633	-	1.147	34.083
Hombres	1.836	100	349	88	506	94	65	190	-	444	9.042
Ciclo largo											
Mujeres	9.397	-	506	1.419	3.724	-	-	752	-	2.996	47.315
Hombres	5.866	-	400	1.154	2.167	-	-	529	-	1.616	24.517
Ciencias Sociales y Jurídicas											
Ciclo corto											
Mujeres	40.875	3.666	5.146	2.875	7.803	3.729	3.251	5.064	1.412	7.929	191.585
Hombres	22.087	2.174	2.826	1.450	4.317	1.617	1.759	2.779	492	4.673	98.722
Ciclo largo											
Mujeres	44.153	2.378	1.946	2.824	11.338	1.602	2.521	7.919	418	13.207	299.562
Hombres	29.548	1.488	1.539	2.261	7.394	1.083	1.620	5.317	440	8.406	220.881

CONTINÚA →

3. Educación

3.2.12. Evolución del alumnado matriculado en educación universitaria según rama de enseñanza, tipo de ciclo y sexo por universidad. Cursos 1997-1998 a 2001-2002

CONTINUACIÓN

	Andalucía	Almería	Cádiz	Córdoba	Granada	Huelva	Jaén	Málaga	Pablo de Olavide	Sevilla	España
Humanidades											
Ciclo corto											
Mujeres	23	-	-	-	23	-	-	-	-	-	157
Hombres	7	-	-	-	7	-	-	-	-	-	208
Ciclo largo											
Mujeres	17.339	512	1.486	1.177	4.231	493	607	2.656	-	6.177	99.772
Hombres	9.707	241	854	623	2.353	325	350	1.409	-	3.552	56.345
Enseñanzas Técnicas											
Ciclo corto											
Mujeres	7.230	549	649	343	825	688	811	968	-	2.397	51.967
Hombres	28.312	1.456	3.724	1.824	2.435	2.850	3.788	5.229	-	7.006	158.526
Ciclo largo											
Mujeres	5.355	54	215	574	1.319	117	52	735	-	2.289	41.497
Hombres	15.142	111	614	1.456	3.349	196	116	2.869	-	6.431	106.775
Total											
Ciclo corto											
Mujeres	53.800	4.566	6.670	3.520	10.023	4.687	4.377	6.665	1.412	11.880	280.362
Hombres	52.796	3.730	6.899	3.362	7.409	4.561	5.661	8.198	492	12.484	269.098
Ciclo largo											
Mujeres	88.329	3.539	5.186	7.433	24.106	2.478	3.881	13.726	418	27.562	554.834
Hombres	71.748	2.320	4.359	6.677	19.084	1.922	2.597	11.424	440	22.925	466.294
Curso 1998-1999											
Ciencias Experimentales											
Ciclo corto											
Mujeres	559	-	-	-	139	-	53	-	-	367	3.063
Hombres	523	-	-	-	130	-	48	-	-	345	2.531
Ciclo largo											
Mujeres	12.636	599	1.061	1.549	3.583	372	811	1.650	127	2.884	67.307
Hombres	11.559	503	926	1.261	3.699	365	574	1.282	77	2.872	56.943
Ciencias de la Salud											
Ciclo corto											
Mujeres	5.614	331	922	308	1.286	282	251	1.004	-	1.230	36.826
Hombres	1.973	94	362	82	504	102	61	304	-	464	9.976
Ciclo largo											
Mujeres	9.557	-	508	1.427	3.772	-	-	760	-	3.090	47.497
Hombres	5.718	-	366	1.127	2.083	-	-	521	-	1.621	23.860
Ciencias Sociales y Jurídicas											
Ciclo corto											
Mujeres	42.305	3.745	5.409	2.836	8.061	3.580	3.135	5.918	1.558	8.063	196.284
Hombres	22.577	2.152	2.816	1.554	4.370	1.641	1.779	2.976	636	4.653	100.146
Ciclo largo											
Mujeres	42.598	2.453	1.923	2.636	10.945	1.493	2.559	7.263	517	12.809	291.406
Hombres	28.619	1.547	1.439	2.155	7.290	1.025	1.603	4.863	553	8.144	213.564

CONTINÚA →

3.2.12. Evolución del alumnado matriculado en educación universitaria según rama de enseñanza, tipo de ciclo y sexo por universidad. Cursos 1997-1998 a 2001-2002

CONTINUACIÓN

	Andalucía	Almería	Cádiz	Córdoba	Granada	Huelva	Jaén	Málaga	Pablo de Olavide	Sevilla	España
Humanidades											
Ciclo corto											
Mujeres	-	-	-	-	-	-	-	-	-	-	144
Hombres	-	-	-	-	-	-	-	-	-	-	269
Ciclo largo											
Mujeres	18.461	577	1.415	1.305	4.607	533	628	2.796	90	6.510	102.505
Hombres	10.473	275	867	686	2.527	331	356	1.530	53	3.848	58.569
Enseñanzas Técnicas											
Ciclo corto											
Mujeres	6.871	563	654	343	809	728	789	749	-	2.236	53.704
Hombres	27.038	1.540	3.672	1.903	2.440	2.848	3.448	4.690	-	6.497	162.361
Ciclo largo											
Mujeres	5.953	39	252	629	1.418	130	58	792	-	2.635	43.316
Hombres	16.828	122	721	1.456	3.446	220	105	3.200	-	7.558	109.887
Total											
Ciclo corto											
Mujeres	55.349	4.639	6.985	3.487	10.295	4.590	4.228	7.671	1.558	11.896	290.021
Hombres	52.111	3.786	6.850	3.539	7.444	4.591	5.336	7.970	636	11.959	275.283
Ciclo largo											
Mujeres	89.205	3.668	5.159	7.546	24.325	2.528	4.056	13.261	734	27.928	552.031
Hombres	73.197	2.447	4.319	6.685	19.045	1.941	2.638	11.396	683	24.043	462.823
Curso 1999-2000											
Ciencias Experimentales											
Ciclo corto											
Mujeres	557	-	-	-	143	-	51	-	-	363	3.238
Hombres	490	-	-	-	145	-	40	-	-	305	2.411
Ciclo largo											
Mujeres	12.925	619	1.120	1.446	3.669	453	921	1.606	257	2.834	67.196
Hombres	11.679	506	967	1.148	3.672	430	634	1.436	145	2.741	54.883
Ciencias de la Salud											
Ciclo corto											
Mujeres	5.781	338	904	372	1.296	288	278	1.044	-	1.261	39.712
Hombres	2.030	95	368	81	508	116	72	320	-	470	10.931
Ciclo largo											
Mujeres	9.588	-	510	1.532	3.692	-	-	775	-	3.079	46.574
Hombres	5.657	-	365	1.183	2.001	-	-	504	-	1.604	23.238
Ciencias Sociales y Jurídicas											
Ciclo corto											
Mujeres	42.950	3.834	5.548	2.695	8.364	3.488	3.133	5.993	1.678	8.217	198.343
Hombres	22.993	2.234	3.004	1.460	4.389	1.645	1.760	3.092	834	4.575	100.253
Ciclo largo											
Mujeres	42.105	2.502	1.902	2.704	10.772	1.412	2.503	7.192	709	12.409	286.660
Hombres	28.082	1.500	1.375	2.104	7.111	978	1.463	4.755	795	8.001	208.854
Humanidades											
Ciclo corto											
Mujeres	-	-	-	-	-	-	-	-	-	-	93
Hombres	-	-	-	-	-	-	-	-	-	-	345
Ciclo largo											
Mujeres	18.301	627	1.429	1.404	4.765	522	656	2.452	204	6.242	102.239
Hombres	10.497	307	865	739	2.612	324	391	1.388	99	3.772	59.322

CONTINÚA →

3. Educación

3.2.12. Evolución del alumnado matriculado en educación universitaria según rama de enseñanza, tipo de ciclo y sexo por universidad. Cursos 1997-1998 a 2001-2002

CONTINUACIÓN

	Andalucía	Almería	Cádiz	Córdoba	Granada	Huelva	Jaén	Málaga	Pablo de Olavide	Sevilla	España
Enseñanzas Técnicas											
Ciclo corto											
Mujeres	7.120	625	643	380	845	751	778	776	-	2.322	55.777
Hombres	27.546	1.653	3.636	1.946	2.444	2.843	3.477	4.713	-	6.834	168.476
Ciclo largo											
Mujeres	6.481	90	269	809	1.517	126	74	844	-	2.752	45.515
Hombres	17.495	239	790	1.733	3.415	211	168	3.191	-	7.748	112.995
Total											
Ciclo corto											
Mujeres	56.408	4.797	7.095	3.447	10.648	4.527	4.240	7.813	1.678	12.163	297.163
Hombres	53.059	3.982	7.008	3.487	7.486	4.604	5.349	8.125	834	12.184	282.416
Ciclo largo											
Mujeres	89.400	3.838	5.230	7.895	24.415	2.513	4.154	12.869	1.170	27.316	548.184
Hombres	73.410	2.552	4.362	6.907	18.811	1.943	2.656	11.274	1.039	23.866	459.292
Curso 2000-2001											
Ciencias Experimentales											
Ciclo corto											
Mujeres	466	-	-	-	122	-	43	-	-	301	3.286
Hombres	432	-	-	-	136	-	29	-	-	267	2.194
Ciclo largo											
Mujeres	13.135	590	1.204	1.525	3.664	493	1.004	1.545	370	2.740	65.447
Hombres	11.240	472	982	1.191	3.492	416	701	1.222	216	2.548	51.271
Ciencias de la Salud											
Ciclo corto											
Mujeres	6.053	357	884	441	1.385	300	296	1.064	-	1.326	41.251
Hombres	2.013	89	357	86	515	96	81	315	-	474	11.422
Ciclo largo											
Mujeres	9.396	-	532	1.381	3.704	-	-	769	-	3.010	45.964
Hombres	5.317	-	369	985	1.904	-	-	483	-	1.576	22.401
Ciencias Sociales y Jurídicas											
Ciclo corto											
Mujeres	43.320	3.784	5.570	2.877	8.277	3.492	3.023	6.104	1.808	8.385	195.386
Hombres	22.670	2.161	2.913	1.560	4.264	1.613	1.628	2.989	943	4.599	98.106
Ciclo largo											
Mujeres	40.369	2.416	1.793	2.383	10.426	1.312	2.340	7.058	920	11.721	275.525
Hombres	26.411	1.369	1.295	1.841	6.814	886	1.322	4.511	960	7.413	198.198
Humanidades											
Ciclo corto											
Mujeres	-	-	-	-	-	-	-	-	-	-	47
Hombres	-	-	-	-	-	-	-	-	-	-	184
Ciclo largo											
Mujeres	18.456	567	1.324	1.213	5.196	502	616	2.791	249	5.998	99.518
Hombres	10.259	262	827	675	2.612	278	342	1.541	146	3.576	56.889

CONTINÚA →

3.2.12. Evolución del alumnado matriculado en educación universitaria según rama de enseñanza, tipo de ciclo y sexo por universidad. Cursos 1997-1998 a 2001-2002

CONTINUACIÓN

	Andalucía	Almería	Cádiz	Córdoba	Granada	Huelva	Jaén	Málaga	Pablo de Olavide	Sevilla	España
Enseñanzas Técnicas											
Ciclo corto											
Mujeres	7.097	650	628	394	774	745	761	876	-	2.269	57.568
Hombres	26.968	1.674	3.412	2.050	2.260	2.792	3.253	4.905	-	6.622	170.974
Ciclo largo											
Mujeres	6.604	128	291	671	1.557	130	77	860	-	2.890	46.443
Hombres	17.227	274	767	1.435	3.384	200	227	3.138	-	7.802	112.898
Total											
Ciclo corto											
Mujeres	56.936	4.791	7.082	3.712	10.558	4.537	4.123	8.044	1.808	12.281	297.538
Hombres	52.083	3.924	6.682	3.696	7.175	4.501	4.991	8.209	943	11.962	282.880
Ciclo largo											
Mujeres	87.960	3.701	5.144	7.173	24.547	2.437	4.037	13.023	1.539	26.359	532.897
Hombres	70.454	2.377	4.240	6.127	18.206	1.780	2.592	10.895	1.322	22.915	441.657
Curso 2001-2002											
Ciencias Experimentales											
Ciclo corto											
Mujeres	391	-	-	-	90	-	47	-	-	254	3.432
Hombres	364	-	-	-	124	-	38	-	-	202	1.899
Ciclo largo											
Mujeres	12.756	548	1.243	1.439	3.416	500	1.007	1.542	464	2.597	63.121
Hombres	10.721	409	911	1.114	3.345	429	708	1.132	290	2.383	46.823
Ciencias de la Salud											
Ciclo corto											
Mujeres	6.156	340	898	417	1.435	329	314	1.061	-	1.362	42.251
Hombres	1.931	80	315	86	506	86	78	307	-	473	11.089
Ciclo largo											
Mujeres	9.088	-	577	1.301	3.612	-	-	775	-	2.823	45.224
Hombres	4.941	-	373	917	1.841	-	-	475	-	1.335	20.979
Ciencias Sociales y Jurídicas											
Ciclo corto											
Mujeres	42.205	3.584	5.477	2.787	7.867	3.365	2.921	5.918	1.891	8.395	192.939
Hombres	22.072	2.060	2.809	1.553	4.034	1.607	1.588	2.910	1.049	4.462	93.387
Ciclo largo											
Mujeres	38.629	2.262	1.626	2.108	9.800	1.319	2.292	6.965	1.068	11.189	271.927
Hombres	25.353	1.217	1.190	1.543	7.056	829	1.178	4.393	1.062	6.885	191.070
Humanidades											
Ciclo corto											
Mujeres	-	-	-	-	-	-	-	-	-	-	332
Hombres	-	-	-	-	-	-	-	-	-	-	342
Ciclo largo											
Mujeres	17.188	525	1.169	1.157	4.700	452	580	2.768	305	5.532	94.525
Hombres	9.703	233	700	622	2.625	242	304	1.445	186	3.346	54.728

CONTINUA →

3. Educación

3.2.12. Evolución del alumnado matriculado en educación universitaria según rama de enseñanza, tipo de ciclo y sexo por universidad. Cursos 1997-1998 a 2001-2002

CONTINUACIÓN

	Andalucía	Almería	Cádiz	Córdoba	Granada	Huelva	Jaén	Málaga	Pablo de Olavide	Sevilla	España
Enseñanzas Técnicas											
Ciclo corto											
Mujeres	7.241	655	621	449	894	728	749	965	-	2.180	58.654
Hombres	26.482	1.618	3.140	2.117	2.459	2.694	3.156	4.821	-	6.477	172.395
Ciclo largo											
Mujeres	6.503	151	281	594	1.556	125	66	906	-	2.824	47.211
Hombres	16.942	304	730	1.314	3.364	181	244	3.093	-	7.712	114.579
Total											
Ciclo corto											
Mujeres	55.993	4.579	6.996	3.653	10.286	4.422	4.031	7.944	1.891	12.191	297.608
Hombres	50.849	3.758	6.264	3.756	7.123	4.387	4.860	8.038	1.049	11.614	279.112
Ciclo largo											
Mujeres	84.164	3.486	4.896	6.599	23.084	2.396	3.945	12.956	1.837	24.965	522.008
Hombres	67.660	2.163	3.904	5.510	18.231	1.681	2.434	10.538	1.538	21.661	428.179

FUENTE: INE. Estadística de la enseñanza superior en España

3.2.13. Evolución del alumnado matriculado en los cursos de doctorado según área de conocimiento y sexo por universidad. Cursos 1997-1998 a 2001-2002

	Andalucía	Almería	Cádiz	Córdoba	Granada	Huelva	Jaén	Málaga	Pablo de Olavide	Sevilla	España
Curso 1997-1998											
Experimentales-Salud											
Mujeres	1.840	52	226	199	461	10	79	232	-	581	12.262
Hombres	1.870	68	261	240	389	15	61	253	-	583	10.673
Sociales-Jurídicas											
Mujeres	1.385	82	120	66	304	63	69	226	-	455	9.632
Hombres	1.359	117	108	73	287	78	71	176	-	449	8.915
Humanidades											
Mujeres	1.106	87	77	76	279	26	40	158	-	363	7.292
Hombres	842	56	51	36	214	30	47	100	-	308	5.541
Ingeniería-Tecnología											
Mujeres	221	3	5	38	37	-	4	17	-	117	1.605
Hombres	589	13	42	70	100	3	6	68	-	287	4.687
No distribuido											
Mujeres	76	-	-	4	71	-	1	-	-	-	432
Hombres	110	-	-	16	93	-	1	-	-	-	946
Total											
Mujeres	4.628	224	428	383	1.152	99	193	633	-	1.516	31.223
Hombres	4.770	254	462	435	1.083	126	186	597	-	1.627	30.762

CONTINÚA →

3.2.13. Evolución del alumnado matriculado en los cursos de doctorado según área de conocimiento y sexo por universidad. Cursos 1997-1998 a 2001-2002

CONTINUACIÓN

	Andalucía	Almería	Cádiz	Córdoba	Granada	Huelva	Jaén	Málaga	Pablo de Olavide	Sevilla	España
Curso 1998-1999											
Experimentales-Salud											
Mujeres	1.908	60	240	224	477	14	87	252	6	548	12.340
Hombres	1.980	60	247	272	518	24	68	263	11	517	10.613
Sociales-Jurídicas											
Mujeres	1.620	118	110	65	402	79	73	248	26	499	10.087
Hombres	1.412	76	103	69	383	60	72	156	36	457	9.076
Humanidades											
Mujeres	1.307	71	136	60	368	41	53	155	12	411	7.953
Hombres	1.051	43	80	39	295	34	58	104	11	387	6.079
Ingeniería-Tecnología											
Mujeres	238	12	4	31	33	-	7	24	1	126	1.740
Hombres	763	40	46	93	144	4	17	62	-	357	4.978
No distribuido											
Mujeres	37	-	-	28	-	8	1	-	-	-	566
Hombres	83	-	1	59	-	18	1	4	-	-	1.040
Total											
Mujeres	5.110	261	490	408	1.280	142	221	679	45	1.584	32.686
Hombres	5.289	219	477	532	1.340	140	216	589	58	1.718	31.786
Curso 1999-2000*											
Experimentales-Salud											
Mujeres	1.778	62	188	224	431	22	48	258	9	536	11.884
Hombres	1.903	57	193	272	489	32	52	280	13	515	10.337
Sociales-Jurídicas											
Mujeres	1.534	115	77	65	406	71	68	254	45	433	9.766
Hombres	1.399	88	96	69	422	58	66	169	67	364	8.903
Humanidades											
Mujeres	1.303	62	126	60	371	48	50	158	22	406	7.716
Hombres	1.020	28	95	39	277	47	43	113	22	356	6.109
Ingeniería-Tecnología											
Mujeres	223	13	3	31	35	2	9	24	2	104	1.714
Hombres	712	38	31	93	150	10	28	66	-	296	4.928
No distribuido											
Mujeres	96	-	2	28	47	10	-	-	-	9	1.188
Hombres	165	-	5	59	62	21	2	4	-	12	1.748
Total											
Mujeres	4.934	252	396	408	1.290	153	175	694	78	1.488	32.268
Hombres	5.199	211	420	532	1.400	168	191	632	102	1.543	32.025

CONTINÚA →

3. Educación

3.2.13. Evolución del alumnado matriculado en los cursos de doctorado según área de conocimiento y sexo por universidad. Cursos 1997-1998 a 2001-2002

CONTINUACIÓN

	Andalucía	Almería	Cádiz	Córdoba	Granada	Huelva	Jaén	Málaga	Pablo de Olavide	Sevilla	España
Curso 2000-2001											
Experimentales-Salud											
Mujeres	1.557	48	144	123	482	46	36	182	31	465	11.290
Hombres	1.497	47	175	120	433	54	41	176	20	431	9.412
Sociales-Jurídicas											
Mujeres	1.406	124	72	74	356	77	69	158	66	410	9.308
Hombres	1.379	85	96	74	362	49	71	157	62	423	8.771
Humanidades											
Mujeres	1.248	54	109	82	315	63	63	157	22	383	7.436
Hombres	1.001	33	88	62	248	54	43	112	10	351	5.643
Ingeniería-Tecnología											
Mujeres	223	12	7	31	39	2	17	9	1	105	1.642
Hombres	670	46	35	76	120	12	42	53	3	283	4.792
No distribuido											
Mujeres	214	2	-	32	50	22	-	63	39	6	2.037
Hombres	248	2	-	56	63	20	1	68	36	2	2.199
Total											
Mujeres	4.648	240	332	342	1.242	210	185	569	159	1.369	31.713
Hombres	4.795	213	394	388	1.226	189	198	566	131	1.490	30.817
Curso 2001-2002											
Experimentales-Salud											
Mujeres	1.764	58	132	139	547	46	52	146	24	620	12.083
Hombres	1.561	61	132	110	481	38	49	143	15	532	9.284
Sociales-Jurídicas											
Mujeres	1.526	118	79	73	368	58	50	149	58	573	9.894
Hombres	1.450	81	94	81	400	43	48	117	56	530	8.829
Humanidades											
Mujeres	1.328	61	80	64	372	49	56	140	20	486	7.938
Hombres	1.222	32	81	55	415	27	30	118	28	436	6.472
Ingeniería-Tecnología											
Mujeres	261	15	4	24	46	5	8	15	2	142	1.624
Hombres	752	51	35	59	133	29	34	59	6	346	4.569
No distribuido											
Mujeres	137	3	-	36	-	18	-	64	8	8	1.954
Hombres	184	10	-	75	-	18	-	70	1	10	3.043
Total											
Mujeres	5.016	255	295	336	1.333	176	166	514	112	1.829	33.493
Hombres	5.169	235	342	380	1.429	155	161	507	106	1.854	32.197

FUENTE: INE. Estadística de la enseñanza superior en España

*Se han repetido los datos del curso anterior en la universidad de Córdoba por no haber facilitado nueva información. Esos mismos datos se han utilizado para el cálculo del total de Andalucía y del total de España.

3.3. Resultados educativos

3.3.1. Evolución de la tasa de idoneidad en edades de educación obligatoria según sexo por provincia. Cursos 1998-1999 a 2002-2003 (porcentaje)

	Almería	Cádiz	Córdoba	Granada	Huelva	Jaén	Málaga	Sevilla	Andalucía
Curso 1998-1999									
8 años									
Mujeres	98,34	98,30	98,29	98,50	98,38	97,97	97,25	97,09	97,85
Hombres	97,83	97,14	97,51	97,79	96,72	97,47	96,35	96,00	96,91
10 años									
Mujeres	97,79	96,24	96,75	95,72	96,34	96,63	95,32	95,46	96,06
Hombres	96,86	93,80	95,06	94,52	94,69	95,08	93,38	93,85	94,36
12 años									
Mujeres	94,72	90,31	90,74	91,05	91,09	90,94	89,43	92,14	91,15
Hombres	90,94	85,38	86,03	87,88	85,42	85,77	84,93	87,42	86,56
13 años									
Mujeres	87,45	88,27	87,30	88,43	87,17	87,20	87,46	95,87	89,90
Hombres	84,96	80,78	80,91	82,92	79,45	83,05	80,16	93,14	84,52
14 años									
Mujeres	77,76	77,66	80,73	80,94	77,24	79,33	78,71	93,52	83,07
Hombres	67,01	67,30	71,42	75,13	63,78	67,82	66,55	90,80	74,59
15 años									
Mujeres	59,46	58,83	62,27	65,39	58,31	65,43	57,07	90,50	67,32
Hombres	48,73	47,86	54,07	55,84	45,15	52,25	47,88	88,31	58,57
Curso 1999-2000									
8 años									
Mujeres	97,33	97,58	97,88	96,80	98,50	97,35	97,81	96,93	97,43
Hombres	96,48	96,32	96,53	96,33	97,62	96,45	96,65	95,71	96,36
10 años									
Mujeres	96,53	94,99	96,23	94,09	96,77	95,50	95,18	94,48	95,21
Hombres	95,43	92,31	94,89	93,22	94,66	93,33	92,97	93,04	93,43
12 años									
Mujeres	93,93	89,63	92,43	91,42	90,06	92,36	91,03	89,96	91,02
Hombres	91,03	84,61	88,97	87,03	85,59	87,82	85,63	86,05	86,67
13 años									
Mujeres	93,08	85,99	91,74	85,35	89,98	89,69	88,63	88,58	88,67
Hombres	87,53	82,26	85,45	81,38	81,51	83,81	82,93	83,08	83,28
14 años									
Mujeres	81,05	74,48	81,28	78,38	78,07	78,72	80,64	75,09	77,82
Hombres	66,57	66,97	68,82	67,70	61,28	67,28	68,83	63,56	66,37
15 años									
Mujeres	66,92	60,65	68,75	64,63	61,86	65,97	63,96	61,18	63,57
Hombres	49,97	49,54	56,18	53,55	44,99	53,94	50,69	49,44	50,96

CONTINÚA →

3. Educación

3.3.1. Evolución de la tasa de idoneidad en edades de educación obligatoria según sexo por provincia. Cursos 1998-1999 a 2002-2003 (porcentaje)

CONTINUACIÓN

	Almería	Cádiz	Córdoba	Granada	Huelva	Jaén	Málaga	Sevilla	Andalucía
Curso 2000-2001									
8 años									
Mujeres	97,69	95,86	97,98	97,21	97,81	97,49	97,30	97,12	97,17
Hombres	96,93	93,47	96,77	96,29	97,12	96,39	95,80	95,56	95,75
10 años									
Mujeres	95,10	93,37	94,61	95,91	95,30	95,97	94,99	95,13	94,94
Hombres	93,68	89,97	92,68	92,88	92,81	93,72	92,77	92,32	92,38
12 años									
Mujeres	93,19	86,31	91,22	89,48	86,13	90,71	90,78	89,88	89,60
Hombres	89,82	80,58	86,88	86,48	80,87	86,15	84,91	84,84	84,79
13 años									
Mujeres	92,39	86,49	89,20	87,51	84,61	90,03	89,50	88,16	88,39
Hombres	87,94	82,12	83,47	81,89	80,14	84,35	82,69	83,78	83,23
14 años									
Mujeres	79,89	76,15	77,98	76,56	73,18	78,17	78,61	74,43	76,65
Hombres	64,42	66,03	63,41	65,13	60,20	63,81	67,77	64,66	64,97
15 años									
Mujeres	64,20	62,94	66,39	66,00	58,07	66,75	62,71	62,77	63,67
Hombres	48,83	48,79	48,46	52,68	45,77	51,14	49,57	49,85	49,58
Curso 2001-2002									
8 años									
Mujeres	94,05	94,75	95,22	91,61	93,31	95,09	95,75	93,67	94,25
Hombres	92,13	90,75	92,40	89,77	91,33	92,83	92,34	91,15	91,51
10 años									
Mujeres	92,05	92,15	92,91	89,92	91,70	92,42	92,05	91,03	91,69
Hombres	89,44	86,56	88,59	86,32	88,19	88,79	87,74	86,22	87,38
12 años									
Mujeres	88,83	84,49	85,93	85,03	83,38	86,10	86,75	84,05	85,37
Hombres	85,19	77,40	80,64	79,32	76,80	81,70	79,87	79,62	79,85
13 años									
Mujeres	92,31	87,50	89,55	88,80	84,38	89,81	89,42	89,08	88,90
Hombres	86,77	80,39	83,11	83,15	77,52	84,79	82,16	83,51	82,69
14 años									
Mujeres	76,23	74,17	77,14	77,95	69,75	77,61	78,28	73,16	75,55
Hombres	64,44	64,31	63,61	66,80	56,90	66,17	67,32	63,49	64,58
15 años									
Mujeres	64,75	59,25	64,07	65,46	55,82	69,03	64,22	60,60	62,64
Hombres	49,25	48,92	48,03	50,30	40,97	53,36	49,61	49,38	49,14

CONTINÚA →

3.3.1. Evolución de la tasa de idoneidad en edades de educación obligatoria según sexo por provincia.
Cursos 1998-1999 a 2002-2003 (porcentaje)

CONTINUACIÓN

	Almería	Cádiz	Córdoba	Granada	Huelva	Jaén	Málaga	Sevilla	Andalucía
Curso 2002-2003									
8 años									
Mujeres	92,66	91,93	93,89	90,41	92,66	94,97	94,69	92,52	92,93
Hombres	90,95	88,16	90,43	87,06	88,38	91,45	91,22	89,71	89,68
10 años									
Mujeres	91,60	88,43	91,02	88,05	91,58	91,72	90,56	89,24	89,94
Hombres	87,79	82,60	87,43	84,62	87,17	87,58	85,81	84,47	85,44
12 años									
Mujeres	87,96	82,48	84,89	84,72	84,91	86,92	86,35	84,58	85,10
Hombres	82,67	75,44	78,66	79,42	73,75	80,72	80,42	78,21	78,61
13 años									
Mujeres	90,74	85,70	90,27	87,70	87,79	90,71	88,88	87,59	88,34
Hombres	86,36	77,98	83,87	80,70	80,62	83,74	81,70	82,39	81,88
14 años									
Mujeres	73,85	70,74	75,88	75,27	68,85	77,78	74,81	71,70	73,43
Hombres	59,01	58,68	60,89	63,73	55,72	63,21	62,63	59,50	60,58
15 años									
Mujeres	62,23	57,88	62,86	62,95	55,67	63,76	62,33	58,81	60,63
Hombres	47,82	46,88	46,80	48,41	41,36	48,97	47,72	45,68	46,84

FUENTE: Consejería de Educación. Elaboración propia

3. Educación

3.3.2.G. Tasa de idoneidad a los 15 años según sexo por provincia. Curso 2002-2003

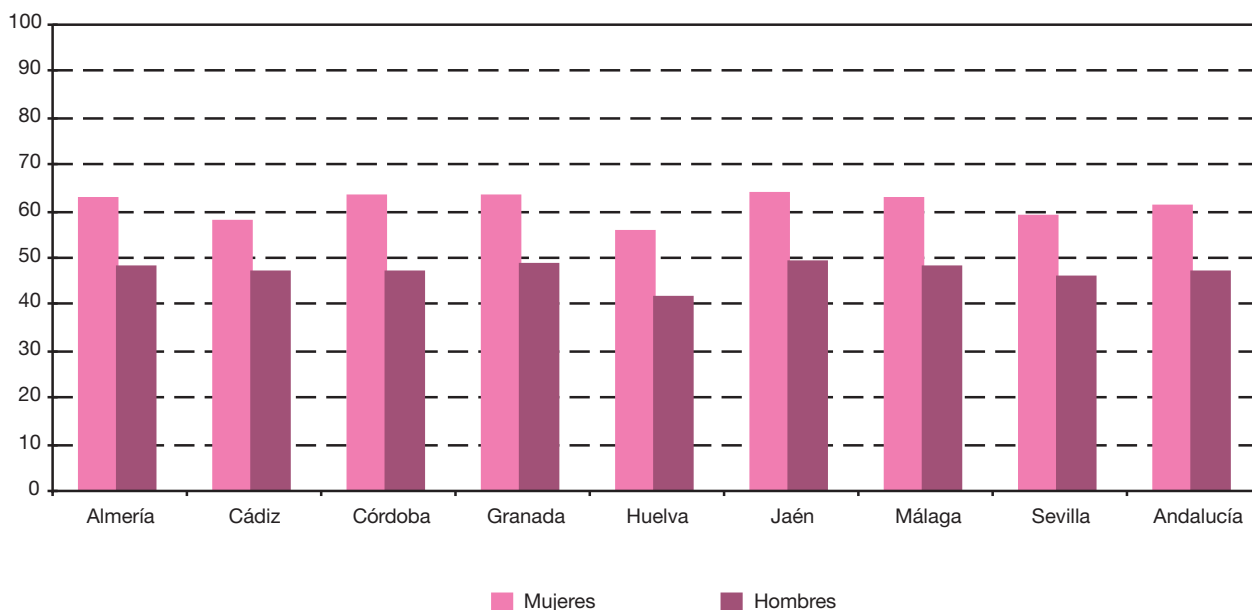

FUENTE: Consejería de Educación. Elaboración propia

3.3.3. Evolución de la tasa bruta de población que supera la prueba de acceso a la universidad por sexo en Andalucía. Cursos 1996-1997 a 2002-2003* (porcentaje)

	Mujeres	Hombres
Curso 1996-1997	41,51	31,39
Curso 1997-1998	40,48	28,87
Curso 1998-1999	41,72	29,24
Curso 1999-2000	38,35	26,84
Curso 2000-2001	37,14	26,08
Curso 2001-2002	38,64	25,83
Curso 2002-2003	36,16	24,55

FUENTE: INE. Estadística de pruebas de acceso a la universidad

*Las tasas se han calculado tomando como denominador la población de 18 años a 1 de enero del año en que concluye el curso académico respectivo.

3.3.4. Evolución del alumnado apto en selectividad según convocatoria y sexo por provincia. Cursos 1998-1999 a 2002-2003*

	Almería	Cádiz	Córdoba	Granada	Huelva	Jaén	Málaga	Sevilla	Andalucía
Curso 1998-1999									
Junio									
Mujeres	1.171	2.605	1.833	2.414	956	1.589	3.935	4.371	18.874
Hombres	810	1.999	1.284	1.806	706	1.022	2.561	3.117	13.305
Septiembre									
Mujeres	378	738	468	652	417	499	978	1.231	5.361
Hombres	320	726	406	570	318	417	739	1.044	4.540
Curso 1999-2000									
Junio									
Mujeres	1.054	2.609	1.139	1.813	1.040	1.651	2.806	4.080	16.192
Hombres	651	1.951	781	1.399	633	1.146	1.980	2.871	11.412
Septiembre									
Mujeres	379	727	326	518	381	524	783	1.239	4.877
Hombres	291	539	282	446	291	395	675	1.105	4.024
Curso 2000-2001									
Junio									
Mujeres	789	2.542	1.204	2.275	903	1.489	2.838	3.914	15.954
Hombres	530	1.774	924	1.657	633	1.025	1.892	2.732	11.167
Septiembre									
Mujeres	109	732	183	582	300	391	638	1.093	4.028
Hombres	92	639	204	502	255	352	552	927	3.523
Curso 2001-2002									
Junio									
Mujeres	1.060	2.269	1.152	2.297	868	1.536	2.660	3.566	15.408
Hombres	654	1.588	803	1.560	560	1.051	1.814	2.425	10.455
Septiembre									
Mujeres	280	670	229	635	328	461	724	1.030	4.357
Hombres	255	503	159	514	228	269	533	809	3.270
Curso 2002-2003									
Junio									
Mujeres	690	2.206	1.107	2.252	835	1.285	2.377	3.269	14.021
Hombres	487	1.531	724	1.550	576	972	1.617	2.367	9.824
Septiembre									
Mujeres	93	712	104	576	281	357	646	979	3.748
Hombres	62	487	102	452	215	244	474	744	2.780

FUENTE: INE. Estadística de pruebas de acceso a la universidad

*Se contabiliza como alumnado apto en selectividad el que ha aprobado las pruebas de acceso correspondientes al año en el que concluye el curso académico respectivo.

3. Educación

3.3.5. Evolución del alumnado graduado en educación universitaria según rama de enseñanza, tipo de ciclo y sexo por universidad. Cursos 1996-1997 a 2000-2001*

	Andalucía	Almería	Cádiz	Córdoba	Granada	Huelva	Jaén	Málaga	Pablo de Olavide	Sevilla	España
Curso 1996-1997											
Ciencias Experimentales											
Ciclo corto											
Mujeres	73	-	-	-	32	-	-	-	-	41	386
Hombres	59	-	-	-	24	-	-	-	-	35	347
Ciclo largo											
Mujeres	736	18	104	83	221	3	34	76	-	197	5.868
Hombres	697	18	114	46	206	5	28	84	-	196	5.045
Ciencias de la Salud											
Ciclo corto											
Mujeres	1.408	71	308	83	344	91	103	102	-	306	9.042
Hombres	576	15	153	34	121	39	24	37	-	153	2.224
Ciclo largo											
Mujeres	1.700	38	151	193	531	-	86	127	-	574	7.937
Hombres	1.003	16	138	161	310	-	25	56	-	297	3.901
Ciencias Sociales y Jurídicas											
Ciclo corto											
Mujeres	7.153	447	811	659	1.335	821	583	768	139	1.590	34.273
Hombres	3.538	222	541	339	573	318	258	380	27	880	15.174
Ciclo largo											
Mujeres	4.780	166	255	282	1.202	191	149	911	-	1.624	34.041
Hombres	3.202	124	200	230	865	157	94	524	-	1.008	23.405
Humanidades											
Ciclo corto											
Mujeres	5	-	-	-	5	-	-	-	-	-	17
Hombres	5	-	-	-	5	-	-	-	-	-	38
Ciclo largo											
Mujeres	1.684	51	87	84	500	41	43	278	-	600	11.844
Hombres	866	25	35	47	263	59	18	106	-	313	5.736
Enseñanzas Técnicas											
Ciclo corto											
Mujeres	605	42	102	17	128	42	40	17	-	217	4.887
Hombres	2.269	87	596	101	339	172	172	139	-	663	14.141
Ciclo largo											
Mujeres	212	2	14	17	65	-	-	19	-	95	2.866
Hombres	817	9	52	79	200	-	-	100	-	377	8.022
Total											
Ciclo corto											
Mujeres	9.244	560	1.221	759	1.844	954	726	887	139	2.154	48.605
Hombres	6.447	324	1.290	474	1.062	529	454	556	27	1.731	31.924
Ciclo largo											
Mujeres	9.112	275	611	659	2.519	235	312	1.411	-	3.090	62.556
Hombres	6.585	192	539	563	1.844	221	165	870	-	2.191	46.109

CONTINÚA →

3.3.5. Evolución del alumnado graduado en educación universitaria según rama de enseñanza, tipo de ciclo y sexo por universidad. Cursos 1996-1997 a 2000-2001*

CONTINUACIÓN

	Andalucía	Almería	Cádiz	Córdoba	Granada	Huelva	Jaén	Málaga	Pablo de Olavide	Sevilla	España
Curso 1997-1998											
Ciencias Experimentales											
Ciclo corto											
Mujeres	77	-	-	-	35	-	13	-	-	29	553
Hombres	36	-	-	-	18	-	2	-	-	16	490
Ciclo largo											
Mujeres	918	55	138	102	275	6	39	108	-	195	6.645
Hombres	904	28	129	87	309	6	25	101	-	219	5.420
Ciencias de la Salud											
Ciclo corto											
Mujeres	1.440	125	256	95	320	76	67	241	-	260	8.814
Hombres	466	24	98	29	103	19	18	70	-	105	2.176
Ciclo largo											
Mujeres	1.094	-	101	199	413	-	-	63	-	318	7.069
Hombres	695	-	76	170	230	-	-	46	-	173	3.554
Ciencias Sociales y Jurídicas											
Ciclo corto											
Mujeres	7.961	554	1.061	678	1.531	786	715	951	231	1.454	35.664
Hombres	3.587	260	537	289	795	269	322	428	35	652	14.791
Ciclo largo											
Mujeres	6.445	282	374	403	1.339	206	338	1.222	-	2.281	39.290
Hombres	3.457	129	230	296	778	137	158	680	-	1.049	25.215
Humanidades											
Ciclo corto											
Mujeres	-	-	-	-	-	-	-	-	-	-	31
Hombres	-	-	-	-	-	-	-	-	-	-	68
Ciclo largo											
Mujeres	2.387	77	230	129	835	40	145	288	-	643	12.694
Hombres	1.164	22	115	61	368	27	75	136	-	360	5.908
Enseñanzas Técnicas											
Ciclo corto											
Mujeres	546	43	61	30	120	36	33	16	-	207	5.558
Hombres	2.153	101	541	177	291	178	139	98	-	628	15.402
Ciclo largo											
Mujeres	338	6	11	51	109	-	4	37	-	120	3.704
Hombres	985	8	49	99	322	-	19	80	-	408	9.483
Total											
Ciclo corto											
Mujeres	10.024	722	1.378	803	2.006	898	828	1.208	231	1.950	50.620
Hombres	6.242	385	1.176	495	1.207	466	481	596	35	1.401	32.927
Ciclo largo											
Mujeres	11.182	420	854	884	2.971	252	526	1.718	-	3.557	69.402
Hombres	7.205	187	599	713	2.007	170	277	1.043	-	2.209	49.580

CONTINÚA →

3. Educación

3.3.5. Evolución del alumnado graduado en educación universitaria según rama de enseñanza, tipo de ciclo y sexo por universidad. Cursos 1996-1997 a 2000-2001*

CONTINUACIÓN

	Andalucía	Almería	Cádiz	Córdoba	Granada	Huelva	Jaén	Málaga	Pablo de Olavide	Sevilla	España
Curso 1998-1999											
Ciencias Experimentales											
Ciclo corto											
Mujeres	58	-	-	-	18	-	10	-	-	30	977
Hombres	49	-	-	-	14	-	9	-	-	26	542
Ciclo largo											
Mujeres	1.239	54	108	105	426	10	69	169	-	298	7.768
Hombres	1.033	45	84	82	352	14	60	144	-	252	5.985
Ciencias de la Salud											
Ciclo corto											
Mujeres	1.747	82	510	95	305	71	69	269	-	346	9.647
Hombres	621	23	215	29	104	24	18	80	-	128	2.284
Ciclo largo											
Mujeres	1.276	-	49	183	570	-	-	69	-	405	6.738
Hombres	711	-	40	154	256	-	-	57	-	204	3.149
Ciencias Sociales y Jurídicas											
Ciclo corto											
Mujeres	7.645	577	998	678	1.421	833	600	983	226	1.329	36.792
Hombres	3.423	238	438	289	682	305	317	387	33	734	15.045
Ciclo largo											
Mujeres	5.568	259	266	357	1.379	350	341	944	-	1.672	38.536
Hombres	3.211	148	189	264	797	163	184	484	-	982	24.408
Humanidades											
Ciclo corto											
Mujeres	-	-	-	-	-	-	-	-	-	-	12
Hombres	-	-	-	-	-	-	-	-	-	-	46
Ciclo largo											
Mujeres	1.737	59	202	114	460	41	86	153	-	622	12.387
Hombres	850	22	91	44	208	29	33	67	-	356	5.722
Enseñanzas Técnicas											
Ciclo corto											
Mujeres	623	28	56	29	87	68	55	37	-	263	6.063
Hombres	2.399	78	342	175	234	296	250	239	-	785	16.978
Ciclo largo											
Mujeres	422	-	22	51	151	-	5	31	-	162	4.265
Hombres	1.283	3	59	99	511	-	13	119	-	479	11.199
Total											
Ciclo corto											
Mujeres	10.073	687	1.564	802	1.831	972	734	1.289	226	1.968	53.491
Hombres	6.492	339	995	493	1.034	625	594	706	33	1.673	34.895
Ciclo largo											
Mujeres	10.242	372	647	810	2.986	401	501	1.366	-	3.159	69.694
Hombres	7.088	218	463	643	2.124	206	290	871	-	2.273	50.463

CONTINÚA →

3.3.5. Evolución del alumnado graduado en educación universitaria según rama de enseñanza, tipo de ciclo y sexo por universidad. Cursos 1996-1997 a 2000-2001*

CONTINUACIÓN

	Andalucía	Almería	Cádiz	Córdoba	Granada	Huelva	Jaén	Málaga	Pablo de Olavide	Sevilla	España
Curso 1999-2000											
Ciencias Experimentales											
Ciclo corto											
Mujeres	91	-	-	-	28	-	15	-	-	48	789
Hombres	54	-	-	-	10	-	13	-	-	31	499
Ciclo largo											
Mujeres	1.359	52	98	200	460	43	73	177	-	256	8.128
Hombres	1.109	47	90	152	389	48	45	112	-	226	5.936
Ciencias de la Salud											
Ciclo corto											
Mujeres	1.453	87	238	65	319	104	76	248	-	316	9.951
Hombres	498	26	94	21	120	40	14	67	-	116	2.316
Ciclo largo											
Mujeres	1.231	-	41	184	521	-	-	90	-	395	6.584
Hombres	738	-	48	171	289	-	-	57	-	173	3.240
Ciencias Sociales y Jurídicas											
Ciclo corto											
Mujeres	6.935	509	778	567	1.465	677	563	898	245	1.233	36.279
Hombres	3.067	252	345	234	684	285	255	368	66	578	14.553
Ciclo largo											
Mujeres	5.029	256	253	360	1.487	215	332	818	-	1.308	38.179
Hombres	2.791	124	149	279	782	122	172	404	-	759	24.437
Humanidades											
Ciclo corto											
Mujeres	-	-	-	-	-	-	-	-	-	-	1
Hombres	-	-	-	-	-	-	-	-	-	-	24
Ciclo largo											
Mujeres	1.948	44	172	199	612	26	87	288	-	520	12.001
Hombres	1.028	24	69	90	296	18	51	126	-	354	6.040
Enseñanzas Técnicas											
Ciclo corto											
Mujeres	550	17	23	45	97	37	71	45	-	215	6.245
Hombres	1.941	59	157	253	258	130	301	224	-	559	16.678
Ciclo largo											
Mujeres	399	-	2	61	128	-	7	34	-	167	4.659
Hombres	1.121	2	28	148	361	1	8	151	-	422	11.799
Total											
Ciclo corto											
Mujeres	9.029	613	1.039	677	1.909	818	725	1.191	245	1.812	53.265
Hombres	5.560	337	596	508	1.072	455	583	659	66	1.284	34.070
Ciclo largo											
Mujeres	9.966	352	566	1.004	3.208	284	499	1.407	-	2.646	69.551
Hombres	6.787	197	384	840	2.117	189	276	850	-	1.934	51.452

CONTINÚA →

3. Educación

3.3.5. Evolución del alumnado graduado en educación universitaria según rama de enseñanza, tipo de ciclo y sexo por universidad. Cursos 1996-1997 a 2000-2001*

CONTINUACIÓN

	Andalucía	Almería	Cádiz	Córdoba	Granada	Huelva	Jaén	Málaga	Pablo de Olavide	Sevilla	España
Curso 2000-2001											
Ciencias Experimentales											
Ciclo corto											
Mujeres	88	-	-	-	25	-	12	-	-	51	604
Hombres	54	-	-	-	16	-	4	-	-	34	295
Ciclo largo											
Mujeres	1.486	73	125	183	435	50	115	140	-	365	8.350
Hombres	1.300	70	75	137	399	50	84	105	-	380	6.058
Ciencias de la Salud											
Ciclo corto											
Mujeres	1.400	103	183	140	322	86	76	303	-	187	10.881
Hombres	434	28	76	28	104	34	21	76	-	67	2.714
Ciclo largo											
Mujeres	1.249	-	13	200	468	-	-	72	-	496	6.397
Hombres	713	-	10	142	251	-	-	57	-	253	3.236
Ciencias Sociales y Jurídicas											
Ciclo corto											
Mujeres	7.679	610	754	792	1.570	659	538	931	244	1.581	37.124
Hombres	3.287	253	295	358	718	233	237	365	69	759	14.702
Ciclo largo											
Mujeres	5.239	246	143	489	1.441	199	265	929	20	1.507	35.174
Hombres	3.053	123	89	366	898	117	148	466	21	825	21.276
Humanidades											
Ciclo corto											
Mujeres	-	-	-	-	-	-	-	-	-	-	9
Hombres	-	-	-	-	-	-	-	-	-	-	58
Ciclo largo											
Mujeres	2.260	55	162	134	705	40	75	288	-	801	12.781
Hombres	1.317	20	94	84	410	28	49	158	-	474	6.401
Enseñanzas Técnicas											
Ciclo corto											
Mujeres	665	39	29	59	76	71	79	57	-	255	6.702
Hombres	2.294	103	170	242	231	302	249	265	-	732	17.760
Ciclo largo											
Mujeres	546	2	9	70	121	8	10	36	-	290	5.177
Hombres	1.673	13	38	177	376	17	15	166	-	871	12.517
Total											
Ciclo corto											
Mujeres	9.832	752	966	991	1.993	816	705	1.291	244	2.074	55.320
Hombres	6.069	384	541	628	1.069	569	511	706	69	1.592	35.529
Ciclo largo											
Mujeres	10.780	376	452	1.076	3.170	297	465	1.465	20	3.459	67.879
Hombres	8.056	226	306	906	2.334	212	296	952	21	2.803	49.488

FUENTE: INE. Estadística de la enseñanza superior en España

*Se contabiliza como alumnado graduado universitario los que acabaron los estudios de educación universitaria correspondientes al año en el que concluye el curso académico respectivo.

3.3.6. Evolución de las tesis doctorales aprobadas según área de conocimiento y sexo por universidad. Cursos 1996-1997 a 2000-2001

	Andalucía	Almería	Cádiz	Córdoba	Granada	Huelva	Jaén	Málaga	Pablo de Olavide	Sevilla	España
Curso 1996-1997											
Experimentales-Salud											
Mujeres	248	2	18	37	81	2	4	32	-	72	1.473
Hombres	332	7	27	39	125	2	4	36	-	92	1.861
Sociales-Jurídicas											
Mujeres	71	3	4	8	16	-	3	8	-	29	580
Hombres	126	4	9	11	42	7	8	10	-	35	703
Humanidades											
Mujeres	82	3	6	6	30	2	2	9	-	24	408
Hombres	84	2	4	4	33	-	1	5	-	35	545
Ingeniería-Tecnología											
Mujeres	10	-	-	6	2	-	-	2	-	-	93
Hombres	50	-	3	20	11	-	-	5	-	11	457
No distribuido											
Mujeres	1	-	-	-	1	-	-	-	-	-	5
Hombres	1	-	-	1	-	-	-	-	-	-	15
Total											
Mujeres	412	8	28	57	130	4	9	51	-	125	2.559
Hombres	593	13	43	75	211	9	13	56	-	173	3.581
Curso 1997-1998											
Experimentales-Salud											
Mujeres	218	4	13	31	72	-	2	17	-	79	1.414
Hombres	304	5	31	43	90	3	5	40	-	87	1.704
Sociales-Jurídicas											
Mujeres	86	7	5	4	24	4	4	8	-	30	558
Hombres	88	7	7	5	30	3	1	14	-	21	667
Humanidades											
Mujeres	50	3	4	5	16	-	1	6	-	15	349
Hombres	82	1	9	12	32	1	6	8	-	13	492
Ingeniería-Tecnología											
Mujeres	16	1	-	5	-	-	-	4	-	6	150
Hombres	64	2	6	19	14	-	-	12	-	11	537
No distribuido											
Mujeres	1	-	-	1	-	-	-	-	-	-	20
Hombres	1	-	-	1	-	-	-	-	-	-	40
Total											
Mujeres	371	15	22	46	112	4	7	35	-	130	2.491
Hombres	539	15	53	80	166	7	12	74	-	132	3.440

CONTINÚA →

3. Educación

3.3.6. Evolución de las tesis doctorales aprobadas según área de conocimiento y sexo por universidad. Cursos 1996-1997 a 2000-2001

CONTINUACIÓN

	Andalucía	Almería	Cádiz	Córdoba	Granada	Huelva	Jaén	Málaga	Pablo de Olavide	Sevilla	España
Curso 1998-1999											
Experimentales-Salud											
Mujeres	198	3	15	31	55	1	3	17	-	73	1.399
Hombres	309	6	25	43	91	-	4	30	-	110	1.646
Sociales-Jurídicas											
Mujeres	96	7	7	4	37	-	1	12	-	28	656
Hombres	109	5	4	5	26	4	4	20	-	41	697
Humanidades											
Mujeres	62	-	3	5	28	6	2	3	-	15	367
Hombres	76	-	5	12	20	2	1	9	-	27	477
Ingeniería-Tecnología											
Mujeres	23	-	1	5	5	-	-	7	-	5	173
Hombres	73	2	7	19	14	-	-	10	-	21	497
No distribuido											
Mujeres	2	-	-	1	-	-	-	1	-	-	35
Hombres	4	-	-	1	-	-	-	3	-	-	37
Total											
Mujeres	381	10	26	46	125	7	6	40	-	121	2.630
Hombres	571	13	41	80	151	6	9	72	-	199	3.354
Curso 1999-2000*											
Experimentales-Salud											
Mujeres	216	4	14	31	75	2	8	17	-	65	1.451
Hombres	264	7	29	43	76	3	-	30	-	76	1.641
Sociales-Jurídicas											
Mujeres	88	7	8	4	22	7	5	12	-	23	656
Hombres	118	9	5	5	36	10	6	20	-	27	775
Humanidades											
Mujeres	59	2	5	5	19	-	4	3	-	21	398
Hombres	77	3	2	12	24	1	4	9	-	22	489
Ingeniería-Tecnología											
Mujeres	26	5	-	5	3	-	1	7	-	5	194
Hombres	79	4	7	19	14	1	2	10	-	22	627
No distribuido											
Mujeres	2	-	-	1	-	-	-	1	-	-	45
Hombres	4	-	-	1	-	-	-	3	-	-	132
Total											
Mujeres	391	18	27	46	119	9	18	40	-	114	2.744
Hombres	542	23	43	80	150	15	12	72	-	147	3.664

CONTINÚA →

3.3.6. Evolución de las tesis doctorales aprobadas según área de conocimiento y sexo por universidad. Cursos 1996-1997 a 2000-2001

CONTINUACIÓN

	Andalucía	Almería	Cádiz	Córdoba	Granada	Huelva	Jaén	Málaga	Pablo de Olavide	Sevilla	España
Curso 2000-2001											
Experimentales-Salud											
Mujeres	227	9	13	29	71	2	1	25	1	76	1.499
Hombres	272	14	25	25	74	2	9	29	3	91	1.477
Sociales-Jurídicas											
Mujeres	109	4	4	5	31	8	5	14	3	35	735
Hombres	136	6	9	2	36	8	7	23	2	43	847
Humanidades											
Mujeres	74	-	3	2	20	4	4	16	2	23	405
Hombres	77	2	7	4	20	1	2	9	-	32	480
Ingeniería-Tecnología											
Mujeres	30	1	1	11	4	-	-	5	-	8	196
Hombres	85	8	4	21	9	-	-	18	-	25	545
No distribuido											
Mujeres	2	-	-	2	-	-	-	-	-	-	66
Hombres	3	-	-	3	-	-	-	-	-	-	130
Total											
Mujeres	442	14	21	49	126	14	10	60	6	142	2.901
Hombres	573	30	45	55	139	11	18	79	5	191	3.479

FUENTE: INE. Estadística de la enseñanza superior en España

*En las universidades de Córdoba y Málaga se han repetido los datos del curso anterior, al no haber sido facilitada esta información por las universidades.

3. Educación

3.3.7. Evolución de la población de 16 y más años según grupo de edad por sexo y nivel educativo en Andalucía. Años 1999 y 2003 (porcentaje)

	Mujeres					Total	Hombres					Total
	Analfabetas y sin estudios	Primarios	Secundarios o medios	Técnico-profesionales	Universitarios y otros		Analfabetos y sin estudios	Primarios	Secundarios o medios	Técnico-profesionales	Universitarios y otros	
Año 1999												
De 16 a 24 años	1,88	9,55	67,78	13,52	7,27	100,00	2,82	14,25	66,16	12,53	4,25	100,00
De 25 a 34 años	4,54	16,29	43,00	16,23	19,94	100,00	5,87	17,67	44,35	15,48	16,62	100,00
De 35 a 54 años	21,82	32,93	26,81	7,16	11,29	100,00	16,43	32,10	28,85	9,40	13,22	100,00
De 55 a 64 años	54,32	31,44	9,68	1,07	3,49	100,00	41,78	33,82	12,84	3,45	8,11	100,00
De 65 y más años	73,45	20,36	3,61	0,50	2,08	100,00	61,61	24,69	6,81	1,58	5,32	100,00
Año 2003												
De 16 a 24 años	1,54	10,13	69,44	10,07	8,81	100,00	2,04	16,84	66,14	9,84	5,13	100,00
De 25 a 34 años	3,67	12,64	40,49	19,37	23,83	100,00	3,90	14,31	43,68	17,57	20,55	100,00
De 35 a 54 años	13,53	30,04	32,95	9,85	13,64	100,00	10,95	29,31	35,61	10,03	14,10	100,00
De 55 a 64 años	43,16	36,93	12,44	1,73	5,75	100,00	30,91	38,37	16,01	2,69	12,02	100,00
De 65 y más años	69,89	23,61	4,05	0,33	2,11	100,00	58,72	26,43	7,04	1,48	6,33	100,00

FUENTE: IEA. Explotación de la Encuesta de Población Activa del INE

3.3.8. Evolución de la población activa de 16 y más años según grupo de edad por sexo y nivel educativo en Andalucía. Años 1999 y 2003 (porcentaje)

	Mujeres					Total	Hombres					Total
	Analfabetas y sin estudios	Primarios	Secundarios o medios	Técnico-profesionales	Universitarios y otros		Analfabetos y sin estudios	Primarios	Secundarios o medios	Técnico-profesionales	Universitarios y otros	
Año 1999												
De 16 a 24 años	2,23	11,49	55,59	21,61	9,08	100,00	3,34	17,89	59,70	15,92	3,15	100,00
De 25 a 34 años	3,12	11,99	39,77	19,69	25,43	100,00	5,11	18,13	44,97	16,45	15,34	100,00
De 35 a 54 años	16,06	26,29	27,75	9,91	19,99	100,00	14,50	31,75	29,73	9,82	14,19	100,00
De 55 a 64 años	50,86	28,34	8,43	2,10	10,27	100,00	33,34	36,41	14,92	3,51	11,82	100,00
De 65 y más años	47,22	36,94	8,33	1,20	6,31	100,00	23,64	24,28	14,46	1,27	36,35	100,00
Año 2003												
De 16 a 24 años	1,42	10,76	57,91	19,11	10,80	100,00	2,40	19,50	58,87	14,99	4,24	100,00
De 25 a 34 años	2,42	10,06	36,37	21,71	29,45	100,00	3,34	14,43	44,43	18,55	19,26	100,00
De 35 a 54 años	8,90	22,95	32,82	12,47	22,86	100,00	9,05	28,55	36,75	10,44	15,20	100,00
De 55 a 64 años	33,17	30,16	15,53	3,71	17,43	100,00	25,98	39,49	16,47	2,38	15,69	100,00
De 65 y más años	40,46	26,56	14,10	-	18,88	100,00	25,57	19,23	7,51	0,89	46,79	100,00

FUENTE: IEA. Explotación de la Encuesta de Población Activa del INE

3.3.9. Evolución de la población ocupada de 16 y más años según grupo de edad por sexo y nivel educativo en Andalucía. Años 1999 y 2003 (porcentaje)

	Mujeres					Total	Hombres					Total
	Analfabetas y sin estudios	Primarios	Secundarios o medios	Técnico-profesionales	Universitarios y otros		Analfabetos y sin estudios	Primarios	Secundarios o medios	Técnico-profesionales	Universitarios y otros	
Año 1999												
De 16 a 24 años	2,21	10,90	55,70	22,81	8,38	100,00	3,04	17,14	61,49	15,82	2,52	100,00
De 25 a 34 años	2,55	9,37	38,75	20,00	29,33	100,00	4,38	17,37	45,31	17,29	15,66	100,00
De 35 a 54 años	12,94	24,05	27,24	9,64	26,13	100,00	12,57	30,39	30,41	10,70	15,93	100,00
De 55 a 64 años	43,78	31,15	9,17	2,46	13,43	100,00	29,45	37,39	15,58	3,63	13,96	100,00
De 65 y más años	45,72	37,83	8,65	1,24	6,55	100,00	23,65	24,69	13,41	1,30	36,96	100,00
Año 2003												
De 16 a 24 años	1,23	9,51	57,82	21,49	9,94	100,00	2,31	18,54	60,30	15,19	3,66	100,00
De 25 a 34 años	2,10	8,87	34,97	21,85	32,22	100,00	3,05	14,25	44,93	18,85	18,93	100,00
De 35 a 54 años	7,22	20,94	30,60	12,99	28,26	100,00	8,31	27,61	37,08	10,54	16,47	100,00
De 55 a 64 años	28,13	29,97	15,72	4,39	21,80	100,00	23,68	39,86	16,78	2,62	17,06	100,00
De 65 y más años	36,90	27,49	14,40	-	21,22	100,00	25,89	19,47	7,03	0,58	47,03	100,00

FUENTE: IEA. Explotación de la Encuesta de Población Activa del INE

3. Educación

3.4. Formación ocupacional

3.4.1. Evolución del alumnado formado en cursos de formación ocupacional según grupo de edad por sexo y provincia. Años 1997-2002

	Andalucía		Almería		Cádiz		Córdoba		Granada	
	Mujeres	Hombres	Mujeres	Hombres	Mujeres	Hombres	Mujeres	Hombres	Mujeres	Hombres
Año 1997										
Menos de 25 años	3.420	3.253	202	99	1.025	1.045	270	376	326	249
De 25 a 34 años	3.485	2.596	288	139	959	779	246	256	489	283
De 35 y más años	1.123	780	112	65	274	137	64	96	147	84
Total	8.028	6.629	602	303	2.258	1.961	580	728	962	616
Año 1998										
Menos de 25 años	5.005	3.565	460	243	383	452	633	523	974	466
De 25 a 34 años	4.939	2.938	457	226	334	304	519	371	1.337	634
De 35 y más años	1.934	1.086	177	102	110	56	289	145	541	228
Total	11.878	7.589	1.094	571	827	812	1.441	1.039	2.852	1.328
Año 1999										
Menos de 25 años	5.388	3.413	460	227	279	245	520	374	333	202
De 25 a 34 años	2.349	1.402	278	154	28	41	253	187	159	95
De 35 y más años	813	454	90	39	6	10	93	47	73	24
Total	8.550	5.269	828	420	313	296	866	608	565	321
Año 2000										
Menos de 25 años	12.121	7.628	692	367	1.171	829	1.256	803	780	428
De 25 a 34 años	9.807	5.655	630	334	870	547	1.036	611	772	386
De 35 y más años	4.334	2.068	267	167	418	165	510	208	369	134
Total	26.262	15.351	1.589	868	2.459	1.541	2.802	1.622	1.921	948
Año 2001										
Menos de 25 años	12.954	7.594	1.096	379	1.663	867	1.233	805	1.013	512
De 25 a 34 años	11.125	5.827	1.080	424	1.333	599	1.165	765	1.013	468
De 35 y más años	5.287	2.348	488	140	606	213	754	375	571	188
Total	29.366	15.769	2.664	943	3.602	1.679	3.152	1.945	2.597	1.168
Año 2002										
Menos de 25 años	18.254	11.193	1.052	453	2.672	1.696	2.366	1.355	2.134	1.233
De 25 a 34 años	16.563	9.166	1.061	509	2.357	1.353	2.082	1.282	2.436	1.235
De 35 y más años	8.934	3.967	568	264	1.202	573	1.330	575	1.310	518
Total	43.751	24.326	2.681	1.226	6.231	3.622	5.778	3.212	5.880	2.986

FUENTE: Ministerio de Trabajo y Asuntos Sociales. Anuario de estadísticas laborales y de asuntos sociales

Huelva		Jaén		Málaga		Sevilla		España		
Mujeres	Hombres	Mujeres	Hombres	Mujeres	Hombres	Mujeres	Hombres	Mujeres	Hombres	
										Año 1997
270	175	134	100	740	706	453	503	49.334	43.336	Menos de 25 años
178	124	210	111	737	528	378	376	43.473	31.930	De 25 a 34 años
71	26	85	49	271	227	99	96	16.800	12.991	De 35 y más años
519	325	429	260	1.748	1.461	930	975	109.607	88.257	Total
										Año 1998
419	313	848	525	1.175	926	113	117	5.337	42.979	Menos de 25 años
329	183	785	427	933	597	245	196	47.275	31.333	De 25 a 34 años
100	58	331	151	338	278	48	68	21.552	13.639	De 35 y más años
848	554	1.964	1.103	2.446	1.801	406	381	122.197	87.951	Total
										Año 1999
165	100	424	287	1.889	1.329	1.318	649	61.008	46.441	Menos de 25 años
26	17	347	209	1.039	611	219	88	51.521	32.498	De 25 a 34 años
13	6	130	78	353	211	55	39	26.611	14.708	De 35 y más años
204	123	901	574	3.281	2.151	1.592	776	139.140	93.647	Total
										Año 2000
876	488	1.464	692	2.250	1.377	3.632	2.644	71.464	53.471	Menos de 25 años
793	486	1.409	622	1.599	871	2.698	1.798	66.097	39.914	De 25 a 34 años
287	162	659	234	677	365	1.147	633	39.521	19.243	De 35 y más años
1.956	1.136	3.532	1.548	4.526	2.613	7.477	5.075	177.082	112.628	Total
										Año 2001
251	162	1.734	847	2.589	1.567	3.375	2.455	74.373	53.002	Menos de 25 años
244	146	1.695	670	1.842	1.072	2.753	1.683	75.653	43.129	De 25 a 34 años
88	46	867	301	777	450	1.136	635	49.258	21.960	De 35 y más años
583	354	4.296	1.818	5.208	3.089	7.264	4.773	199.284	118.091	Total
										Año 2002
1.680	1.163	1.931	859	2.045	1.367	4.374	3.067	68.339	47.975	Menos de 25 años
1.545	991	1.634	594	1.835	929	3.613	2.273	72.878	44.286	De 25 a 34 años
707	415	1.117	274	1.010	476	1.690	872	49.208	22.735	De 35 y más años
3.932	2.569	4.682	1.727	4.890	2.772	9.677	6.212	190.425	114.996	Total

3. Educación

3.4.2. Evolución del alumnado formado en escuelas-taller, casas de oficios y talleres de empleo por sexo. Años 1996-2002

	Andalucía		España	
	Mujeres	Hombres	Mujeres	Hombres
1996	2.116	4.386	7.165	14.896
1997	1.672	3.124	5.416	10.291
1998	1.863	3.200	5.420	10.116
1999	3.006	3.602	8.311	10.826
2000	2.728	3.603	8.991	11.256
2001	3.470	3.039	9.599	9.709
2002	3.978	4.407	11.337	11.167

FUENTE: Ministerio de Trabajo y Asuntos Sociales. Anuario de estadísticas laborales y de asuntos sociales

4. Mercado de trabajo

Índice del capítulo 4

Introducción	269
Fuentes y metodología	271
Conceptos y definiciones	275
4.1. Activos	279
4.1.1. Evolución de la población de 16 y más años según su relación con la actividad económica por sexo. Años 1998-2003	279
4.1.2. Evolución de la población de 16 y más años por su relación con la actividad económica, sexo y provincia. Años 1998-2003	280
4.1.3.G. Índice de feminización de la población activa por provincia. Año 2003	284
4.1.4. Evolución de la población de 16 y más años inactiva según sexo y grupo de edad por tipo de inactividad en Andalucía. Años 1998-2003	284
4.1.5. Evolución de la población activa según sexo por provincia. Años 1998-2003	288
4.1.6. Evolución de la población activa según sexo y grupo de edad por estado civil en Andalucía. Años 1998-2003	289
4.1.7. Evolución de la población activa por sexo, grupo de edad y provincia. Años 1998-2003	292
4.1.8. Evolución de la tasa de actividad según sexo y grupo de edad en Andalucía. Años 1998-2003	296
4.1.9.G. Evolución de la tasa de actividad de la población femenina según grupo de edad en Andalucía. Años 1996-2003	296
4.1.10.G. Evolución de la tasa de actividad de la población masculina según grupo de edad en Andalucía. Años 1996-2003	297
4.1.11. Evolución de la población activa según sexo y grupo de edad por estudios terminados en Andalucía. Años 1998-2003	297
4.1.12.G. Evolución del índice de feminización de la población activa según estudios terminados en Andalucía. Años 1996-2003	301
4.1.13. Evolución de la población activa por sexo, estudios terminados y provincia. Años 1998-2003	302
4.1.14. Evolución de la población activa según sexo por sector económico en Andalucía. Años 1998-2003	306
4.2. Ocupados	307
4.2.1. Evolución de la población ocupada según sexo por provincia. Años 1998-2003	307
4.2.2.G. Índice de feminización de la población ocupada por provincia. Año 2003	308
4.2.3. Evolución de la población ocupada según sexo y grupo de edad por estado civil en Andalucía. Años 1998-2003	309
4.2.4. Evolución de la población ocupada por sexo, grupo de edad y provincia. Años 1998-2003	312
4.2.5. Evolución de la tasa de empleo según sexo y grupo de edad en Andalucía. Años 1998-2003	316
4.2.6.G. Evolución de la tasa de empleo de la población femenina según grupo de edad en Andalucía. Años 1987-2003	316
4.2.7.G. Evolución de la tasa de empleo de la población masculina según grupo de edad en Andalucía. Años 1987-2003	317

4.2.8.	Evolución de la población ocupada según sexo y grupo de edad por estudios terminados en Andalucía. Años 1998-2003	317
4.2.9.G.	Evolución del índice de feminización de la población ocupada por estudios terminados en Andalucía. Años 1987-2003	321
4.2.10.	Evolución de la población ocupada por sexo, estudios terminados y provincia. Años 1998-2003	322
4.2.11.	Evolución de la población ocupada según sexo por sector económico en Andalucía. Años 1998-2003	326
4.2.12.	Evolución de la población ocupada según sexo por situación profesional. Años 1998-2003	326
4.2.13.	Evolución de la población ocupada según sector económico por sexo y provincia. Años 1998-2003	328
4.2.14.	Evolución de la población ocupada según rama de actividad por sexo en Andalucía. Años 1999-2003	330
4.2.15.G.	Población ocupada según rama de actividad por sexo en Andalucía. Año 2003	330
4.2.16.	Evolución de la población ocupada según profesión por sexo en Andalucía. Años 1999-2003	331
4.2.17.	Evolución de la población asalariada según sexo y sector económico en Andalucía. Años 1998-2003	331
4.2.18.	Evolución de la población asalariada según sector económico por sexo y provincia. Años 1998-2003	332
4.2.19.	Evolución de la población ocupada asalariada según tamaño de la empresa del sector privado por sexo en Andalucía. Años 1999-2003	334
4.2.20.	Evolución de la población ocupada asalariada según antigüedad en la empresa por sexo en Andalucía. Años 1999-2003	334
4.2.21.	Evolución de los trabajadores afiliados a la Seguridad Social en alta laboral según sexo por grupo de edad en Andalucía. Años 1999-2003	335
4.2.22.	Trabajadores afiliados a la Seguridad Social en alta laboral según sexo por grupo de edad y provincia. Año 2003	335
4.2.23.	Trabajadores afiliados a la Seguridad Social en alta laboral según rama de actividad por sexo y provincia. Año 2003	336
4.3.	Población desempleada	339
4.3.1.	Evolución de la población parada según sexo por provincia. Años 1998-2003	339
4.3.2.G.	Índice de feminización de la población parada por provincia. Año 2003	340
4.3.3.	Evolución de la tasa de paro según sexo y grupo de edad en Andalucía. Años 1998-2003	340
4.3.4.G.	Evolución de la tasa de paro de la población femenina andaluza según grupo de edad. Años 1987-2003	341
4.3.5.G.	Evolución de la tasa de paro de la población masculina andaluza según grupo de edad. Años 1987-2003	341
4.3.6.	Evolución de la población parada según sexo y grupo de edad por estudios terminados en Andalucía. Años 1999-2003	342
4.3.7.G.	Evolución del índice de feminización de la población parada andaluza según estudios terminados. Años 1987-2003	345
4.3.8.	Evolución de la población parada según sexo y sector económico en Andalucía. Años 1998-2003	346
4.3.9.	Evolución de la población parada según sexo y grupo de edad por tiempo de búsqueda de empleo en Andalucía. Años 1998-2003	347
4.3.10.	Evolución del paro registrado según sexo por tiempo de búsqueda de empleo en Andalucía. Años 1998-2003	351
4.3.11.	Paro registrado según sexo por tiempo de búsqueda de empleo y provincia. Año 2003	352
4.3.12.G.	Índice de feminización del paro registrado por tiempo de búsqueda de empleo en Andalucía. Año 2003	353
4.3.13.	Evolución del número de beneficiarios de prestaciones por desempleo por sexo y provincia. Años 1999-2003	353
4.3.14.	Evolución del número de beneficiarios de prestaciones por desempleo (nivel contributivo) por sexo y provincia. Años 1999-2003	354
4.3.15.	Evolución del número de beneficiarios de subsidio por desempleo (nivel asistencial) por sexo y provincia. Años 1999-2003	354
4.3.16.	Evolución de la tasa de cobertura bruta de los beneficiarios de prestaciones por desempleo por sexo y provincia. Años 1999-2003	355
4.3.17.	Evolución de la tasa de cobertura bruta de los beneficiarios de prestaciones (nivel contributivo) por desempleo por sexo y provincia. Años 1999-2003	355
4.3.18.	Evolución de la tasa de cobertura bruta de los beneficiarios de subsidio (nivel asistencial) por desempleo por sexo y provincia. Años 1999-2003	356
4.3.19.	Evolución del número de trabajadores eventuales agrarios subsidiados por sexo y provincia. Años 1999-2003	357
4.4.	Calidad de vida en el trabajo (duración, satisfacción, seguridad, relaciones laborales, conflictividad, etc.)	358
4.4.1.	Evolución de la población asalariada según sexo y tipo de jornada por tipo de contrato en Andalucía. Años 1999-2003	358

4.4.2.	Evolución de los efectivos laborales con remuneración igual al salario mínimo interprofesional por sexo. Años 1998-2003	360
4.4.3.G.	Evolución del índice de feminización de los efectivos laborales con remuneración igual al salario mínimo interprofesional. Años 1997-2003	361
4.4.4.	Evolución del número de contratos de trabajo registrados según sexo y tipo por grupo de edad en Andalucía. Años 1999-2003	361
4.4.5.G.	Índice de feminización de los contratos de trabajo registrados según modalidad en Andalucía. Año 2003. . .	363
4.4.6.	Número de contratos de trabajo registrados según tipo por sexo, grupo de edad y provincia. Año 2003. . .	364
4.4.7.	Evolución de los accidentes en jornada de trabajo con baja según gravedad y sexo del trabajador accidentado en Andalucía. Años 1997-2002	372
4.4.8.	Accidentes en jornada de trabajo con baja según sexo y grupo de edad del trabajador accidentado por gravedad en Andalucía. Años 2001-2002	373
4.4.9.	Evolución del número de jornadas no trabajadas por accidentes en jornada de trabajo con baja, según sector de actividad y sexo por gravedad en Andalucía. Años 1997-2002	374
4.5.	Salarios	376
4.5.1.	Ganancia anual media según sexo y ocupación (grupos principales de la CNO-94) por grupo de edad de los trabajadores en Andalucía. Año 2002	376
4.5.2.	Ganancia anual media según estudios realizados por sexo y tipo de contrato de los trabajadores en Andalucía. Año 2002.	377
4.5.3.	Ganancia anual media según rama de actividad (secciones CNAE-93) por sexo y tipo de jornada de los trabajadores en Andalucía. Año 2002	377
4.5.4.	Asalariados, percepciones salariales y salarios según sexo por provincia. Año 2002	378
4.5.5.G.	Índice salarial según tramo de salario en Andalucía. Años 1999 y 2002	378
4.5.6.	Asalariados, percepciones salariales y salarios según sexo y tramo de salario en Andalucía. Año 2002.	379

Introducción

El disponer o no de un trabajo retribuido es una de las circunstancias que más condicionan la vida de los ciudadanos y ciudadanas. El estudio de los datos de población y actividad económica desagregado por sexos hace aflorar diferencias de género cuyo conocimiento, tanto en el ámbito público como en la esfera privada, resulta fundamental.

Con este afán este capítulo presenta algunas de las características más relevantes del mercado de trabajo en Andalucía. Su estructura se articula en torno a cinco subcapítulos: “Activos”, “Ocupados”, “Población desempleada”, “Calidad de vida en el trabajo (duración,

satisfacción, seguridad, relaciones laborales, conflictividad, etc.)” y “Salarios”.

Los tres primeros hablan de la fuerza de trabajo, tanto disponible (población activa) como la efectivamente empleada (población ocupada) y la que, deseando trabajar, no encuentra trabajo (población parada).

Por su parte, los dos últimos subcapítulos tienen como objetivo presentar otros aspectos de interés, como son las condiciones de trabajo y la remuneración de los ocupados atendiendo a distintas características.

Fuentes y metodología

Encuesta de Población Activa. INE

La Encuesta de Población Activa, que realiza el INE desde 1964, es una investigación continua y de periodicidad trimestral dirigida a la población que reside en viviendas familiares, es decir, las utilizadas todo el año o la mayor parte de él como vivienda habitual o permanente. El objetivo de la EPA es conocer la actividad económica en lo relativo a su componente humano. En este sentido, su finalidad principal es obtener datos de la fuerza de trabajo y de sus diversas categorías (activos, ocupados, parados, inactivos) y clasificaciones de estas categorías según diversas variables.

Se trata de una operación de carácter muestral que abarca, aproximadamente, a 64.000 familias, (de las cuales alrededor de 10.500 corresponden a Andalucía) lo que representa para España una muestra aproximadamente de 200.000 personas y para Andalucía de 35.000. La encuesta se extiende de forma uniforme a lo largo de las doce semanas del trimestre. En general, todos los datos que se obtienen mediante las entrevistas personales hacen referencia a la situación laboral del entrevistado durante una determinada semana (la anterior a la fecha de la entrevista) del trimestre, y el dato publicado para un trimestre tiene un carácter de promedio.

El método de muestreo utilizado es el muestreo bietápico con estratificación de las unidades de la primera etapa, las cuales son las secciones censales. Las unidades de la segunda etapa son las viviendas familiares, que se renuevan parcialmente en una sexta parte para evitar el cansancio de las familias que colaboran. Dentro de las unidades de la segunda etapa no se realiza submuestreo alguno, recogándose información de todas las personas que tengan su residencia habitual en las mismas.

En 2002 la EPA se ha modificado al aplicarse una serie de cambios metodológicos que afectan a algunas de las definiciones utilizadas por la encuesta y al proceso de cálculo de resultados. Dichos cambios son los siguientes:

- Se utilizan las nuevas proyecciones de población del INE.
- Se introduce una mejora técnica en el cálculo de totales mediante reponderación de los factores de elevación.
- Se considera una nueva definición de parado, establecida en el reglamento nº 1897/2000 de la Comisión Europea de 7 de septiembre de 2000.

La aplicación de estas modificaciones produce cambios en las series de población ocupada, parada e inactiva, hasta ahora realizadas con la anterior metodología. El INE en su página web ofrece información detallada sobre estos cambios y sus repercusiones.

En lo que se refiere a los resultados de esta operación estadística, estos se publican fundamentalmente en dos tomos distintos:

- *Resultados detallados*: ofrece datos a escala nacional.
- *Principales resultados*: facilita datos por comunidades autónomas y por provincias, pero con un grado de desagregación inferior al del tomo anterior.

Además con esta información se realizan otras publicaciones con datos anuales, datos de migraciones, etc.

Ministerio de Trabajo y Asuntos Sociales. Subdirección General de Estadísticas Sociales y Laborales

La información relativa a los trabajadores afiliados a la Seguridad Social en alta laboral se obtiene de la explotación estadística del fichero de afiliación de los trabajadores a los distintos regímenes de la Seguridad Social, cuya gestión corresponde a la Tesorería General de la Seguridad Social. Dicha explotación es efectuada por la Subdirección General de Informática de la Tesorería General de la Seguridad, siguiendo las instrucciones y especificaciones dadas por la Subdirección General de Estadísticas Sociales y Laborales del Ministerio de Trabajo y Asuntos Sociales, siendo esta última unidad la que suministra la información.

Estadística de empleo. INEM

La información para la confección de esta estadística se obtiene el último día hábil de cada mes de la base de datos corporativa actualizada en tiempo real por todas las Oficinas de Empleo del INEM. A diferencia de la EPA, en la que la información se obtiene como resultado de una operación muestral, la información que ofrece esta estadística tiene carácter exhaustivo y es el resultado de la acción administrativa que lleva a cabo el INEM.

La Estadística de empleo proporciona cifras relativas a las demandas y ofertas de empleo por parte de los trabajadores y las empresas respectivamente, tanto las pendientes de satisfacer en el día de cierre de la estadística como las altas en

el mes, flujo de colocaciones registradas, paro registrado y beneficiarios de prestaciones por desempleo.

La actividad económica en las tablas de demanda indica aquella rama en la que trabaja el demandante o en la que realizó el último trabajo. Estas ramas de actividad son las correspondientes a la Clasificación Nacional de Actividades Económicas (CNAE-93).

Tanto en esta estadística como en la EPA se facilitan datos relativos al número de parados. Sin embargo, las cifras que facilitan ambas fuentes discrepan considerablemente. La razón fundamental de esas discrepancias está en que la definición de población parada es distinta para cada una de ellas. Incluso las denominaciones son distintas. En la EPA se habla de "Población parada" y, en cambio, el INEM habla de "Paro registrado". Para la EPA, una persona está parada cuando tiene 16 o más años y durante la semana de referencia ha estado sin trabajo, disponible para trabajar y buscando activamente empleo¹. Igualmente, para la EPA es parada aquella persona que ya ha encontrado un trabajo y está a la espera de incorporarse a él, siempre que verifique las dos primeras condiciones. Sin embargo, la definición de paro registrado que utiliza el INEM viene recogida en la Orden Ministerial de 11 de marzo de 1985. Según esta definición, el paro registrado está constituido por el total de demandas en alta existentes a fin de mes, salvo un conjunto de excepciones que se detallan en la citada orden. A tenor de esta última definición, para ser considerado como parado no basta con querer trabajar y estar disponible para ello, sino que es necesario, además, demandar un puesto de trabajo en las oficinas del INEM.

Encuesta de Coyuntura Laboral. Ministerio de Trabajo y Asuntos Sociales

La Encuesta de Coyuntura Laboral es una investigación por muestreo de periodicidad trimestral dirigida a empresas. Sus fines son múltiples, de entre los que destacan como más importantes: proporcionar información sobre los efectivos laborales y su composición, la movilidad laboral y sus causas, las jornadas laborales efectivas, las ausencias al trabajo y sus motivaciones, etc.

El directorio utilizado es el fichero de las Cuentas de Cotización a la Seguridad Social. El marco de referencia lo

1. Según el Reglamento (CE) 1897/2000 los únicos métodos de búsqueda de empleo considerados activos son:

- Estar en contacto con una oficina pública de empleo con el fin de encontrar trabajo, cualquiera que sea la parte que haya tomado la iniciativa (la renovación de la inscripción por razones puramente administrativas no constituye un planteamiento activo).
 - Estar en contacto con una oficina privada (oficina de empleo temporal, empresa especializada en contratación, etc.) con el fin de encontrar trabajo.
 - Enviar una candidatura directamente a los empleadores.
- Indagar a través de relaciones personales, por mediación de sindicatos, etc.
- Anunciarse o responder a anuncios de periódicos.
 - Estudiar las ofertas de empleo.
 - Participar en una prueba, concurso o entrevista, en el marco de un procedimiento de contratación.
 - Buscar terrenos, locales o material.
 - Realizar gestiones para obtener permisos, licencias o recursos financieros.

Estos métodos deben haberse utilizado en las cuatro semanas anteriores a la entrevista.

constituyen las unidades de este directorio (cuentas de cotización) que pertenecen al ámbito investigado por la encuesta.

El ámbito geográfico de la encuesta es todo el territorio nacional, con excepción de Ceuta y Melilla, y el ámbito poblacional abarca a los trabajadores asalariados afiliados al Régimen General de la Seguridad Social y al Régimen Especial de la Minería del Carbón.

Sectorialmente, la encuesta va dirigida a todas las actividades económicas de la Industria, Construcción y Servicios, excluyéndose de este último sector la Administración Pública, Defensa y Seguridad Social obligatoria, Organismos extraterritoriales y Organizaciones religiosas.

El periodo de referencia, tanto de la información recogida como de los resultados de la encuesta, es el siguiente: para los efectivos laborales, el último día del trimestre de referencia; los datos de altas, bajas y modificaciones de contrato de efectivos laborales, así como los relativos a jornada van referidos al conjunto del trimestre de referencia; y las opiniones empresariales al trimestre siguiente o a igual trimestre del año siguiente al del trimestre de referencia.

El tipo de muestreo aplicado en la encuesta es el muestreo estratificado. Los criterios de estratificación son las comunidades autónomas (cada una es considerada como una población independiente) y el tamaño de los centros de trabajo. Las unidades de muestreo son los centros pertenecientes al ámbito de la encuesta que figuran en el directorio de la Seguridad Social. El tamaño de la muestra es de 12.000 unidades y se investiga exhaustivamente los centros de más de 500 trabajadores.

Estadística de Contratos Registrados. IMEM

La Estadística de contratos registrados la elabora el INEM con periodicidad mensual y se obtiene de la información contenida en la Base de datos corporativa alimentada por las oficinas de empleo donde se formalizan los registros de los contratos y comunicaciones. El último día de cada mes se realiza una extracción de la que se obtienen los datos para la confección de la Estadística.

En lo que a las comunicaciones se refiere, hay que señalar que el Estatuto de los Trabajadores establece, en su artículo 16, que los empresarios están obligados a comunicar a la Oficina Pública de Empleo el contenido de los contratos de trabajo celebrados o las prórrogas de los mismos, deban o no formalizarse por escrito, en los diez días siguientes a su concertación.

La Estadística de contratos registrados ofrece información sobre las características de la contratación como medio para analizar el uso y comportamiento de los diversos tipos de contratos existentes con respecto a distintos colectivos y a sus particularidades tales como sexo, edad, etc. Constituye un indicador mensual de la evolución del empleo, aunque no estrictamente de su nivel, debido a la rotación en el empleo temporal.

El eje básico de esta publicación gira en torno a los tipos de contratos que formalizan durante el periodo de referencia (el mes) y la tipología de los mismos abarca un amplio abanico, cuyas características aparecen reguladas en la normativa vigente.

Anuario de estadísticas laborales y de asuntos sociales. Ministerio de Trabajo y Asuntos Sociales.

Esta publicación del Ministerio de Trabajo y Asuntos Sociales ofrece información que procede de otras publicaciones y operaciones estadísticas del propio Ministerio (*Boletín de estadísticas laborales*, Encuesta de coyuntura laboral, etc.) y de otras instituciones, como el INE (en el caso de la EPA). En general, los datos que se publican en este anuario, salvo aquellos que proceden de encuestas específicas del Ministerio o de otras publicaciones, surgen como resultado de procesar la información primaria que aportan las unidades del Ministerio responsables de la gestión de las materias objeto de investigación y las comunidades autónomas que tienen transferidas competencias, o bien mediante la explotación directa de los ficheros de gestión.

Esta publicación recopila los principales datos sociolaborales de España y su contenido está estructurado en seis apartados: los cuatro primeros contienen información estadística referida a las áreas temáticas de Mercado de trabajo, Formación profesional y medidas de apoyo al empleo, Condiciones de trabajo, calidad de vida en el mismo y relaciones laborales, Protección social y asuntos sociales; el quinto apartado, denominado Otra información sociolaboral y económica, incluye las macromagnitudes básicas de la Contabilidad Nacional de España y otra información que, sin tener carácter estrictamente estadístico, es fundamental para enmarcar en su contexto los datos de los apartados anteriores, tal es el caso de las Cuentas del Sistema de la Seguridad Social y la información legal complementaria; en el sexto y último apartado, Estadísticas internacionales, se ofrecen datos básicos sobre mercado de trabajo, protección social y diversos aspectos económicos referidos, principalmente, a los países de la Unión Europea.

Estadística de accidentes de trabajo. Ministerio de Trabajo y Asuntos Sociales

Esta estadística tiene por objeto proporcionar información sobre la siniestralidad laboral.

Los datos se obtienen de la información contenida en los siguientes documentos:

- Parte de accidente de trabajo.
- Relación de altas o fallecimientos de accidentados.
- Relación de accidentes de trabajo ocurridos sin baja médica.

A su vez, toda la información que facilita esta publicación se refiere exclusivamente a los accidentes de trabajo ocurridos a los trabajadores afiliados a alguno de los regímenes de la Seguridad social que tienen cubierta de forma específica dicha contingencia, ya que son los únicos obligados a presentar los documentos que sirven de base para la obtención de los datos estadísticos.

Encuesta de estructura salarial 2002. INE

Es una operación estadística de periodicidad cuatrienal, realizada en el marco de la Unión Europea y cuyo principal objetivo es conocer la estructura y distribución de los salarios de acuerdo con distintos criterios de clasificación (edad, sexo, nivel de instrucción, sector económico, rama de actividad, profesión, antigüedad, etc.)

Se realizó por primera vez con referencia el año 1995 y se presentan ahora resultados para el año 2002.

Recoge la información sobre salarios de forma individual, de tal manera que el ámbito poblacional está formado por todos los trabajadores por cuenta ajena que presten sus servicios en centros de cotización con 10 o más trabajadores dentro del ámbito de las actividades pertenecientes a las secciones C-K, M, N y O de la Clasificación Nacional de Actividades Económicas CNAE-1993. Quedan excluidas las actividades agrícolas, ganaderas, pesqueras, administración pública, defensa y seguridad social obligatoria, hogares que emplean personal doméstico y organismos extraterritoriales.

El periodo de referencia es el año 2002 para algunos datos y, el mes de octubre de dicho año para la mayor parte de ellos.

El ámbito geográfico es todo el territorio nacional, con datos conjuntos para Ceuta y Melilla.

El marco es el Directorio de cuentas de cotización a la Seguridad Social con 10 o más trabajadores actualizado a 31 de octubre de 2002.

Todos los conceptos salariales se recogen en valores brutos, es decir, antes de practicar las retenciones a cuenta del IRPF o las contribuciones a la Seguridad Social por parte del trabajador. Las ganancias salariales contienen los pagos totales en el año 2002, incluyendo pagos por horas extraordinarias, pagas extras y otros pagos pertenecientes al año de referencia. No se incluyen percepciones no salariales, como dietas, indemnizaciones o gastos de viaje.

El diseño utilizado es un muestreo estratificado y bietápico, en el que la unidad de primera etapa es el centro de cotización a la Seguridad Social y la unidad de segunda etapa y unidad elemental de la encuesta es el trabajador dado de alta y en nómina en el mes de octubre de 2002.

Mercado de trabajo y pensiones en las fuentes tributarias. Agencia Estatal de Administración Tributaria

Estadística de carácter censal basada en la Declaración Resumen Anual de Retenciones e Ingresos a Cuenta sobre Rendimientos del Trabajo de determinadas actividades económicas, premios e imputaciones de renta (Modelo 190), que presentan todas aquellas personas físicas, jurídicas y demás entidades, incluidas las Administraciones Públicas, que estando obligadas a retener o a ingresar a cuenta del Impuesto sobre la Renta de las Personas Físicas, satisfagan o abonen alguna renta referidas al año de la estadística, proporcionando una cuantificación y descripción de la masa de rentas del trabajo percibidas y/o generadas en el Territorio de Régimen Fiscal Común. Por lo tanto, esta investigación aborda una visión del mercado laboral desde dos puntos de vista: el de la entidad que emplea y retribuye, y el del retenido o perceptor de salarios, pensiones y prestaciones por desempleo. Las tablas de este capítulo se realizan desde la óptica del perceptor.

El marco poblacional de esta investigación está constituido por todas las empresas y entidades que retribuyan en forma de salarios, pensiones y prestaciones por desempleo y por la relación de percepciones y perceptores de ese tipo.

El ámbito geográfico es el denominado Territorio de Régimen Fiscal Común, el cual excluye a los territorios forales del País Vasco y Navarra.

El ámbito temporal es el ejercicio del año de referencia de la estadística.

Los colectivos estudiados son los asalariados, desempleados y pensionistas, que se clasifican según los siguientes criterios: territorial (provincia y comunidad autónoma), sexo y edad del perceptor, tramos de retribuciones anuales, sector de actividad, etc.

Otras fuentes estadísticas

- IEA. El Mercado de trabajo en Andalucía. Datos Estructurales 2004.
- Consejería de Empleo. Cuaderno de estadísticas sociolaborales.

- Ministerio de Trabajo y Asuntos Sociales. Boletín de estadísticas laborales.

- Ministerio de Trabajo y Asuntos Sociales. Estadística de convenios colectivos de trabajo.

- Ministerio de Trabajo y Asuntos Sociales. Estadística de huelgas y cierres patronales.

- Ministerio de Trabajo y Asuntos Sociales. Estadística de regulación de empleo.

- Ministerio de Trabajo y Asuntos Sociales. Estadística de mediación, arbitraje y conciliación.

- Ministerio de Trabajo y Asuntos Sociales. Estadística de permisos de trabajo a extranjeros.

Conceptos y definiciones

Población activa

Población activa

Son las personas de 16 o más años que, durante la semana de referencia (la anterior a aquella en que se realiza la entrevista de la EPA), suministran mano de obra para la producción de bienes y servicios o están disponibles y en condiciones de incorporarse a dicha producción. Se subdividen en ocupados y parados.

Población contada aparte

Los varones que cumplen el servicio militar (o el servicio social sustitutorio) se consideran población contada aparte, esto es, no se les incluye entre los activos ni entre los inactivos, independientemente de que durante la semana de referencia trabajaran o no. En España, este colectivo ha dejado de existir en diciembre de 2001.

Población inactiva

La población inactiva alcanza a todas aquellas personas de 16 o más años, de uno u otro sexo, no clasificadas como ocupadas o como paradas durante la semana de referencia.

Tasa de actividad

Porcentaje de activos respecto de la población de 16 y más años.

Población ocupada

Población ocupada

Son las personas de 16 o más años que durante la semana de referencia han tenido un trabajo por cuenta ajena (asalariados) o ejercido una actividad por cuenta propia, pudiendo haber estado durante la semana de referencia:

- trabajando al menos una hora a cambio de un sueldo, salario, beneficio empresarial o ganancia familiar, en metálico o en especie; o
- con empleo pero sin trabajar, es decir, ausentes de su trabajo pero manteniendo un fuerte vínculo con él (espera

poder reincorporarse a su trabajo al término de la contingencia que origina la ausencia).

Población asalariada

Población ocupada que durante la semana de referencia han tenido un trabajo por cuenta ajena.

Tasa de empleo

Cociente entre el número total de ocupados y la población de 16 y más años.

Población desempleada

Población parada

Personas de 16 o más años que durante la semana de referencia hayan estado simultáneamente:

- sin trabajo: que no hayan tenido un empleo por cuenta ajena o por cuenta propia durante la semana de referencia,
- en busca activa de trabajo (en el sentido estipulado por el Reglamento 1897/2000 de la Comisión Europea): que hayan tomado medidas concretas para buscar un trabajo por cuenta ajena o hayan hecho gestiones para establecerse por su cuenta durante el mes precedente,
- disponibles para trabajar: que estén en condiciones de comenzar a hacerlo en un plazo de dos semanas a partir del domingo de la semana de referencia.

También se consideran paradas las personas de 16 y más años que durante la semana de referencia hayan estado sin trabajo, disponibles para trabajar y que no buscan empleo porque ya han encontrado uno al que se incorporarán en fecha posterior a la semana de referencia.

Asimismo, son paradas las personas ausentes del trabajo a consecuencia de una suspensión por regulación de empleo que no crean poder incorporarse a la empresa y que hayan buscado trabajo y que estén disponibles para desempeñarlo.

Tasa de paro

Cociente entre el número de parados y el de activos.

Paro registrado

Está constituido por el total de demandas de empleo en alta, registradas por el INEM, existentes el último día de cada mes, excluyendo las que correspondan a situaciones laborales descritas en la Orden Ministerial de 11 de Marzo de 1985 (B.O.E. de 14/3/85) por la que se establecen criterios estadísticos para la medición del paro registrado.

De acuerdo con esta Orden, se excluyen del paro registrado todas aquellas demandas que al final del mes de referencia se encuentran en alguna de las siguientes situaciones: demandas de pluriempleo, demandas de trabajadores con empleo que buscan otro, demandas de participantes en trabajos de Colaboración social, demandas de jubilados, demandas de empleo coyuntural, demandas de jornada inferior a 20 horas semanales, demandas de estudiantes, demandas suspendidas, demandas de beneficiarios de prestaciones por desempleo en situación de compatibilidad de empleo, demandas de trabajadores eventuales agrarios subsidiados, demandas de solicitantes que rechazan acciones de inserción laboral adecuadas, y demandas afectadas por otras causas.

Beneficiarios de prestaciones por desempleo (nivel contributivo)

Son los trabajadores desempleados incluidos en el Régimen General de la Seguridad Social o en los regímenes especiales que protegen la contingencia de desempleo, que al término del mes están percibiendo las prestaciones básicas por desempleo.

Beneficiarios de subsidio por desempleo (nivel asistencial)

Son los trabajadores desempleados que al término del mes están percibiendo el subsidio o prestación complementaria por desempleo, para lo cual deben encontrarse en alguna de las siguientes situaciones: haber agotado la prestación contributiva, no haber cubierto el período mínimo de cotización para acceder a una prestación contributiva, ser emigrante retornado, haber sido excarcelado o ser declarado plenamente capaz o inválido parcial como consecuencia de un expediente de revisión de invalidez.

Trabajadores eventuales agrarios subsidiados

Son los trabajadores por cuenta ajena de carácter eventual que figuran incluidos en el censo del Régimen Especial Agrario de la Seguridad Social, que residen en las comunidades autónomas de Andalucía y Extremadura y que tienen cubierto el mínimo de jornadas cotizadas establecido reglamentariamente que da derecho a la percepción del subsidio agrario.

Tasa de cobertura del desempleo

Tasa bruta = (perceptores de prestaciones económicas (excluidos desempleo parcial y subsidio especial de eventuales agrarios)/paro registrado)*100.

Tasa neta = (perceptores de prestaciones económicas (excluidos desempleo parcial y subsidio especial de eventuales agrarios) menos beneficiarios trabajadores agrícolas fijos/paro registrado en industria, construcción y servicios)*100.

Calidad de vida en el trabajo

Contrato de trabajo registrado

Es cualquier tipo de contrato que se practique durante el periodo de referencia. Este periodo es el mes. Dentro de esta categoría y conforme al Real Decreto Ley (RDL) 18/1993, de 3 de diciembre, y Real Decreto (RD) 1/1995, de 24 de marzo, se incluyen también todas aquellas contrataciones que no exijan contrato escrito o cuyo registro no fuera obligado. En consecuencia, todo tipo de contratación ha de ser comunicada a las oficinas de empleo y todos constituyen la rúbrica de "contrato de trabajo registrado".

Modalidades de contratación

Existen distintas modalidades de contratación, dirigidas tanto a facilitar la de colectivos genéricos (contratos indefinidos, a tiempo parcial, etc.) o específicos (contratos para minusválidos, en prácticas, etc.), como a dar respuesta a necesidades y características de la actividad productiva (contratos de obra o servicio, de interinidad, etc.).

A su vez, las distintas modalidades de contratación existentes se agrupan en: contratos iniciales, cuando se formaliza la relación laboral por primera vez, en conversión en indefinidos de otros contratos ya existentes de duración temporal, o en prórrogas de contratos que han finalizado su duración inicial.

Contrato indefinido ordinario

El concertado sin establecer límites de tiempo a la prestación de servicios con jornada a tiempo completo, parcial o fijo discontinuo.

Normativa: R.D.L.G. 1/95 y Ley 12/2001.

Contrato de obra o servicio

Es el concertado para la realización de obras o servicios determinados, en jornada completa o parcial, en la actividad de la empresa y cuya duración es incierta.

Normativa: Artº 15 del Estatuto de los Trabajadores y R.D. 2720/98 y Ley 12/2001.

Contrato eventual por circunstancias de la producción

Contratos de duración temporal, en jornada completa o parcial, para atender las exigencias circunstanciales del mercado.

Normativa: Artº 15 del Estatuto de los Trabajadores y R.D. 2720/98 y Ley 12/2001.

Contrato de interinidad

Contrato de duración temporal para sustituir a un trabajador con derecho a reserva de puesto en jornada completa o parcial.

Normativa: Artº 15 del Estatuto de los Trabajadores y R.D. 2720/98 y Ley 12/2001.

Contrato indefinido de fomento del empleo

Contrato de duración indefinida y jornada completa, parcial o fijo discontinuo, orientado a incentivar la contratación de los trabajadores desempleados.

Normativa: Ley 12/2001.

Contrato temporal para minusválidos

Contrato temporal de doce meses a tres años, con jornada

completa o parcial, para trabajadores minusválidos.

Normativa: Ley 42/94, R.D.L. 13/96, Disposición Adicional Sexta y Ley 12/2001.

Contrato de sustitución por jubilación a los 64 años

Para trabajadores desempleados que sustituyan a otros trabajadores que anticipan la edad de jubilación en un año.

Normativa: R.D. 1194/85, Ley 14/2000 y Ley 12/2001.

Contrato en prácticas

Destinado a completar la formación de trabajadores con títulos universitarios o de formación profesional. Son contratos de duración temporal, con jornada a tiempo parcial o completa, indistintamente.

Normativa: Artº 11 del Estatuto de los Trabajadores y R.D. 488/98.

Contrato para la formación

Destinado a jóvenes de 16 a 21 años, o mayores incluidos en alguno de los colectivos detallados en el artículo primero de la Ley 12/2001, para la adquisición, por parte del trabajador de la cualificación necesaria para el desempeño de un oficio o puesto de trabajo concreto.

Normativa: Artº 11 del Estatuto de los Trabajadores y R.D. 488/98 y Ley 12/2001.

Contrato indefinido para minusválidos

Contrato de duración indefinida dirigido a la integración laboral de trabajadores minusválidos y que puede ser de jornada completa o a tiempo parcial.

Normativa: R.D. 1451/83, modificación por R.D. 4/99 y Ley 12/2001.

Contrato temporal de inserción

Contrato de duración determinada, en jornada completa o parcial, celebrados con trabajadores inscritos en las oficinas de empleo para participar en programas públicos para la realización de obras y servicios de interés general y social.

Normativa: Ley 12/2001.

Contrato de relevo

Contrato de duración indefinida o hasta el momento de la jubilación del trabajador al que sustituye por jubilación parcial, con jornada parcial o completa.

Normativa: Ley 14/2000 y Ley 12/2001.

Contrato jubilación parcial

Contrato de duración determinada y jornada parcial, complementario del de Relevo, que se firma con el trabajador que se jubila parcialmente.

Normativa: Ley 12/2001.

Otros contratos

Son los registrados pertenecientes a modalidades no especificadas anteriormente y/o pertenecientes a regímenes especiales de contratación, tales como los artistas, servicio doméstico, mercantiles, etc..

Se incluyen también los contratos que, perteneciendo o presentándose según las modalidades existentes, adolecen de algún defecto formal o incumplen algún requisito básico en el

momento de su introducción en la base de datos, permaneciendo en este apartado estadísticamente aunque con posterioridad hubieran sido subsanados sus defectos de forma.

Efectivos laborales

Son las personas que en el último día del trimestre de referencia de la Encuesta de Coyuntura Laboral mantienen un vínculo laboral con una empresa radicada en territorio español en la que desarrollan su actividad laboral. Se incluyen, por tanto, además de los trabajadores que desarrollaban una actividad laboral efectiva, los que se encontraban ausentes por vacaciones, permisos, conflictividad laboral, baja por incapacidad temporal o maternidad, etc., y los que se encontraban en suspensión de empleo o reducción de jornada como consecuencia de un expediente de regulación de empleo.

Se excluyen los siguientes colectivos:

- Presidente, directores generales y miembros del Consejo de Administración (en el caso de que no sean retribuidos por otro motivo laboral).
- Trabajadores cuya retribución se debe exclusivamente a comisiones.
- Socios de cooperativas que no tengan la consideración de trabajadores por cuenta ajena.
- Empresario y/o miembros de su familia no dados de alta en la Seguridad Social como trabajadores por cuenta ajena.

Al tratarse de una encuesta dirigida a empresas, y de acuerdo con la definición descrita, los efectivos laborales se corresponden con los puestos de trabajo ocupados; en consecuencia, una misma persona puede figurar contabilizada tantas veces como puestos de trabajo ocupe, ya sea a jornada completa o parcial.

Salarios

Ganancias Salariales

Contienen los pagos totales en el año 2002, incluyendo pagos por horas extraordinarias, pagas extras y otros pagos pertenecientes al año de referencia. No se incluyen percepciones no salariales, como dietas, indemnizaciones o gastos de viaje.

Todos los conceptos salariales se recogen en valores brutos, es decir, antes de practicar retenciones a cuenta del IRPF o contribuciones a la Seguridad Social por parte del trabajador.

Asalariados

Se define como el número de personas asalariadas que reciben una contraprestación dineraria en concepto de rendimiento de trabajo, contadas de forma única independientemente de que hayan trabajado para una o varias empresas o entidades.

Percepciones por persona (en media)

Número de retribuciones salariales percibidas por una persona y pagadas por distintas entidades o empresas.

Salario

Se define como la suma de los salarios anuales recibidos por cada uno de los asalariados.

Salario medio anual

Es el salario calculado como cociente entre los salarios totales y el número de asalariados total.

4. Mercado de trabajo

4.1. Activos

4.1.1. Evolución de la población de 16 y más años según su relación con la actividad económica por sexo. Años 1998-2003^{ab} (miles de personas) (media anual)

	1998			1999			2000		
	Mujeres	Hombres	IF ^c	Mujeres	Hombres	IF ^c	Mujeres	Hombres	IF ^c
Andalucía									
Activos	1.071,2	1.814,2	59,04	1.115,8	1.835,7	60,78	1.151,2	1.870,2	61,56
Ocupados	648,0	1.389,7	46,63	695,9	1.469,0	47,37	752,3	1.534,9	49,01
Parados	423,2	424,5	99,68	419,9	366,6	114,53	398,9	335,3	118,97
Inactivos	1.859,4	938,9	198,04	1.844,9	945,6	195,09	1.843,1	947,4	194,55
Total	2.930,6	2.777,7	105,50	2.960,6	2.804,7	105,56	2.994,3	2.837,6	105,52
España									
Activos	6.599,2	10.385,7	63,54	6.773,9	10.516,4	64,41	7.086,9	10.769,7	65,80
Ocupados	4.842,8	8.964,9	54,02	5.211,3	9.356,7	55,70	5.632,9	9.736,8	57,85
Parados	1.756,4	1.420,8	123,62	1.562,7	1.159,7	134,75	1.454,0	1.032,9	140,77
Inactivos	10.221,7	5.355,3	190,87	10.191,6	5.359,3	190,17	10.058,6	5.326,3	188,85
Total	16.820,9	15.855,6	106,09	16.965,5	15.992,9	106,08	17.145,5	16.178,7	105,98

4.1.1. Evolución de la población de 16 y más años según su relación con la actividad económica por sexo. Años 1998-2003^{ab} (miles de personas) (media anual)

CONTINUACIÓN

	2001			2002			2003		
	Mujeres	Hombres	IF ^c	Mujeres	Hombres	IF ^c	Mujeres	Hombres	IF ^c
Andalucía									
Activos	1.100,7	1.871,8	58,81	1.179,9	1.930,5	61,12	1.221,0	1.953,5	62,50
Ocupados	803,8	1.611,1	49,89	843,3	1.655,9	50,92	897,6	1.687,5	53,19
Parados	297,0	260,7	113,90	336,6	274,6	122,59	323,4	266,0	121,60
Inactivos	1.926,3	988,6	194,85	1.874,9	964,9	194,31	1.858,6	964,1	192,78
Total	3.027,1	2.870,2	105,47	3.054,7	2.895,4	105,50	3.079,6	2.917,5	105,55
España									
Activos	6.977,6	10.837,1	64,39	7.305,9	11.034,6	66,21	7.622,9	11.199,1	68,07
Ocupados	5.916,4	10.029,1	58,99	6.111,0	10.146,6	60,23	6.410,2	10.284,3	62,33
Parados	1.061,1	808,0	131,33	1.195,0	888,0	134,57	1.212,6	914,7	132,57
Inactivos	10.348,3	5.486,1	188,63	10.163,6	5.460,9	186,11	9.971,5	5.409,6	184,33
Total	17.325,9	16.362,8	105,89	17.469,5	16.495,5	105,90	17.594,4	16.608,7	105,93

FUENTE: IEA. Explotación de la Encuesta de Población Activa del INE

^aLos totales incluyen la población contada aparte, formada por quienes hacen el servicio militar o civil sustitutorio. En diciembre de 2001 este colectivo deja de existir.

^bLos datos de paro, desde el primer trimestre de 2001 en adelante, reflejan la nueva definición de parado establecida en el Reglamento 1897/2000 de la CE y no son directamente comparables con los de periodos anteriores.

^cÍndice de Feminización.

4. Mercado de trabajo

4.1.2. Evolución de la población de 16 y más años por su relación con la actividad económica, sexo y provincia. Años 1998-2003^{ab} (miles de personas) (media anual)

	Mujeres					Hombres				
	Activas	Ocupadas	Paradas	Inactivas	Total	Activos	Ocupados	Parados	Inactivos	Total
Año 1998										
Andalucía										
Almería	77,6	56,5	21,1	120,0	197,5	121,8	104,5	17,4	61,5	184,3
Cádiz	158,1	76,8	81,2	280,9	439,0	294,7	207,6	87,0	128,5	428,0
Córdoba	110,9	62,1	48,9	203,0	313,9	190,0	143,8	46,2	102,1	293,8
Granada	120,9	71,7	49,2	211,1	332,0	193,5	148,7	44,9	120,6	317,0
Huelva	68,8	39,2	29,5	117,6	186,3	105,4	81,6	23,8	66,0	173,3
Jaén	85,7	60,7	25,0	174,4	260,1	162,9	137,4	25,6	86,6	251,2
Málaga	196,7	129,0	67,8	313,0	509,8	323,5	250,2	73,2	158,5	487,1
Sevilla	252,6	152,0	100,7	439,6	692,2	422,5	316,1	106,5	215,0	643,0
Total	1.071,2	648,0	423,2	1.859,4	2.930,6	1.814,2	1.389,7	424,5	938,9	2.777,6
España	6.599,2	4.842,8	1.756,4	10.221,7	16.820,9	10.385,7	8.964,9	1.420,9	5.355,3	15.855,6
Año 1999										
Andalucía										
Almería	79,2	63,5	15,7	117,7	196,9	128,6	114,5	14,1	61,7	191,6
Cádiz	164,9	84,5	80,4	283,0	447,8	292,1	223,4	68,7	130,9	426,7
Córdoba	120,7	68,9	51,8	195,7	316,4	189,9	147,4	42,5	101,8	294,1
Granada	118,6	73,4	45,2	213,8	332,4	194,3	156,7	37,6	121,9	320,4
Huelva	67,4	43,0	24,3	120,9	188,2	114,4	91,5	22,9	58,8	174,4
Jaén	87,5	57,9	29,6	173,4	261,0	164,6	138,1	26,6	86,0	252,7
Málaga	206,7	140,4	66,3	317,9	524,7	321,8	258,9	63,0	167,6	492,5
Sevilla	270,9	164,4	106,5	422,5	693,4	430,1	338,8	91,4	217,1	652,5
Total	1.115,8	695,9	419,9	1.844,9	2.960,6	1.835,7	1.469,0	366,6	945,6	2.804,7
España	6.773,9	5.211,3	1.562,7	10.191,6	16.965,6	10.516,4	9.356,7	1.159,7	5.359,3	15.992,9
Año 2000										
Andalucía										
Almería	88,2	68,3	19,9	114,2	202,4	129,4	114,0	15,4	62,6	193,4
Cádiz	175,6	97,7	77,9	274,8	450,4	297,7	234,7	63,1	132,9	433,3
Córdoba	121,3	77,0	44,3	197,6	318,9	189,7	153,2	36,5	102,3	295,3
Granada	113,9	76,1	37,8	222,8	336,7	196,9	163,8	33,1	121,9	321,0
Huelva	72,6	46,4	26,2	114,3	186,9	121,3	98,5	22,8	56,2	179,1
Jaén	90,0	55,9	34,2	175,9	265,9	166,3	139,6	26,8	83,1	250,9
Málaga	201,2	151,2	49,9	336,3	537,4	329,0	276,5	52,6	169,1	501,9
Sevilla	288,5	179,8	108,7	407,4	695,8	439,9	354,8	85,1	219,3	663,0
Total	1.151,2	752,3	398,9	1.843,1	2.994,3	1.870,2	1.534,9	335,3	947,4	2.837,6
España	7.086,9	5.632,9	1.454,0	10.058,6	17.145,5	10.769,7	9.736,8	1.032,9	5.326,3	16.178,7

IF ^c					
Activos	Ocupados	Parados	Inactivos	Total	
Año 1998					
Andalucía					
63,72	54,09	121,44	195,12	107,15	Almería
53,64	37,01	93,37	218,58	102,57	Cádiz
58,39	43,19	105,67	198,78	106,83	Córdoba
62,45	48,23	109,51	175,02	104,71	Granada
65,23	48,06	124,03	178,08	107,50	Huelva
52,59	44,19	97,69	201,36	103,55	Jaén
60,81	51,54	92,59	197,46	104,66	Málaga
59,78	48,08	94,53	204,44	107,65	Sevilla
59,04	46,63	99,68	198,05	105,51	Total
63,54	54,02	123,62	190,87	106,09	España
Año 1999					
Andalucía					
61,59	55,44	111,73	190,72	102,75	Almería
56,44	37,82	116,96	216,26	104,94	Cádiz
63,56	46,75	122,03	192,29	107,57	Córdoba
61,07	46,87	120,29	175,43	103,77	Granada
58,87	47,01	106,06	205,48	107,94	Huelva
53,15	41,94	111,28	201,77	103,26	Jaén
64,24	54,23	105,32	189,69	106,53	Málaga
62,98	48,54	116,58	194,63	106,27	Sevilla
60,78	47,37	114,53	195,09	105,56	Total
64,41	55,70	134,75	190,17	106,08	España
Año 2000					
Andalucía					
68,12	59,85	129,39	182,32	104,64	Almería
58,98	41,62	123,58	206,73	103,95	Cádiz
63,93	50,27	121,23	193,18	108,00	Córdoba
57,86	46,46	114,29	182,73	104,90	Granada
59,84	47,09	114,94	203,29	104,37	Huelva
54,13	40,04	127,57	211,77	105,99	Jaén
61,14	54,70	95,00	198,85	107,08	Málaga
65,59	50,68	127,73	185,77	104,95	Sevilla
61,55	49,01	118,97	194,55	105,52	Total
65,80	57,85	140,77	188,85	105,98	España

CONTINÚA →

4. Mercado de trabajo

4.1.2. Evolución de la población de 16 y más años por su relación con la actividad económica, sexo y provincia. Años 1998-2003^{ab} (miles de personas) (media anual)

	Mujeres					Hombres				
	Activas	Ocupadas	Paradas	Inactivas	Total	Activos	Ocupados	Parados	Inactivos	Total
Año 2001										
Andalucía										
Almería	84,5	70,1	14,4	124,5	209,0	128,3	119,4	8,9	65,4	194,3
Cádiz	168,6	107,1	61,6	282,8	451,4	296,8	242,9	54,0	141,7	440,3
Córdoba	109,9	75,6	34,3	212,0	321,9	185,8	158,6	27,2	109,3	295,8
Granada	113,6	83,2	30,5	225,7	339,3	192,5	165,5	26,9	129,2	323,2
Huelva	62,2	49,4	12,8	125,7	187,8	111,4	101,4	10,0	69,4	181,3
Jaén	87,3	64,6	22,7	174,5	261,9	166,9	145,7	21,2	90,0	258,1
Málaga	189,5	152,7	36,8	359,8	549,2	341,6	300,5	41,0	170,6	513,2
Sevilla	285,2	201,2	84,0	421,6	706,7	448,8	377,2	71,6	213,1	664,1
Total	1.100,7	803,7	297,0	1.926,3	3.027,1	1.871,8	1.611,1	260,7	988,6	2.870,2
España	6.977,6	5.916,4	1.061,1	10.348,3	17.325,9	10.837,1	10.029,1	808,0	5.486,1	16.362,8
Año 2002										
Andalucía										
Almería	86,0	71,7	14,2	123,5	209,5	135,2	125,6	9,6	65,8	201,0
Cádiz	185,4	111,6	73,8	268,2	453,6	299,4	240,9	58,5	144,1	443,4
Córdoba	113,1	78,0	35,1	205,2	318,3	189,2	159,7	29,5	112,2	301,5
Granada	129,8	92,1	37,8	215,7	345,5	200,2	174,0	26,2	120,3	320,5
Huelva	74,1	49,7	24,4	116,3	190,4	116,9	100,4	16,5	64,2	181,1
Jaén	89,2	63,0	26,2	173,3	262,5	173,1	151,1	21,9	86,7	259,7
Málaga	207,8	164,7	43,1	357,3	565,0	349,1	307,8	41,4	170,5	519,6
Sevilla	294,6	212,6	82,0	415,4	710,0	467,5	396,3	71,2	201,3	668,7
Total	1.179,9	843,3	336,6	1.874,9	3.054,7	1.930,5	1.655,9	274,6	964,9	2.895,4
España	7.305,9	6.111,0	1.195,0	10.163,6	17.469,5	11.034,6	10.146,6	888,0	5.460,9	16.495,5
Año 2003										
Andalucía										
Almería	93,8	79,0	14,7	121,5	215,2	143,2	132,4	10,8	58,8	202,0
Cádiz	177,1	118,6	58,6	282,8	460,0	295,6	243,7	51,9	145,8	441,4
Córdoba	116,9	80,1	36,8	195,5	312,4	201,6	171,1	30,4	107,2	308,8
Granada	133,7	98,1	35,6	215,2	348,9	204,2	178,8	25,4	115,8	320,0
Huelva	77,0	55,4	21,6	114,7	191,7	120,8	103,8	17,0	60,9	181,7
Jaén	97,0	67,3	29,7	170,8	267,7	170,2	150,3	19,9	86,0	256,3
Málaga	226,3	176,5	49,7	349,4	575,6	351,4	304,9	46,5	178,7	530,2
Sevilla	299,2	222,6	76,6	408,7	708,0	466,4	402,5	64,0	210,8	677,3
Total	1.221,0	897,6	323,4	1.858,6	3.079,6	1.953,5	1.687,5	266,0	964,1	2.917,5
España	7.622,8	6.410,2	1.212,6	9.971,5	17.594,4	11.199,1	10.284,3	914,7	5.409,6	16.608,7

FUENTE: IEA. Explotación de la Encuesta de Población Activa del INE

^aLos totales incluyen la población contada aparte, formada por quienes hacen el servicio militar o civil sustitutorio. En diciembre de 2001 este colectivo deja de existir.

^bLos datos de paro, desde el primer trimestre de 2001 en adelante, reflejan la nueva definición de parado establecida en el Reglamento 1897/2000 de la CE y no son directamente comparables con los de periodos anteriores.

^cÍndice de Feminización.

IF ^c					
Activos	Ocupados	Parados	Inactivos	Total	
Año 2001					
Andalucía					
65,84	58,74	160,78	190,29	107,53	Almería
56,82	44,09	114,09	199,52	102,52	Cádiz
59,17	47,67	126,22	193,87	108,80	Córdoba
59,03	50,25	113,20	174,70	104,98	Granada
55,86	48,69	128,89	181,12	103,60	Huelva
52,34	44,36	107,20	194,02	101,46	Jaén
55,47	50,80	89,70	210,96	107,03	Málaga
63,54	53,34	117,32	197,84	106,43	Sevilla
58,81	49,89	113,90	194,86	105,47	Total
64,39	58,99	131,33	188,63	105,89	España
Año 2002					
Andalucía					
63,60	57,09	148,56	187,66	104,24	Almería
61,91	46,31	126,26	186,20	102,29	Cádiz
59,76	48,84	118,91	182,91	105,57	Córdoba
64,86	52,89	144,32	179,24	107,80	Granada
63,41	49,46	148,25	181,33	105,15	Huelva
51,56	41,69	119,75	199,91	101,09	Jaén
59,52	53,51	104,11	209,59	108,74	Málaga
63,02	53,65	115,21	206,40	106,16	Sevilla
61,12	50,93	122,59	194,30	105,50	Total
66,21	60,23	134,57	186,11	105,90	España
Año 2003					
Andalucía					
65,48	59,68	136,81	206,60	106,56	Almería
59,93	48,66	112,82	193,95	104,21	Cádiz
57,99	46,81	120,82	182,37	101,18	Córdoba
65,48	54,84	140,41	185,90	109,04	Granada
63,76	53,37	126,98	188,45	105,52	Huelva
56,97	44,77	149,09	198,47	104,48	Jaén
64,39	57,90	106,87	195,45	108,57	Málaga
64,15	55,31	119,80	193,87	104,53	Sevilla
62,50	53,19	121,60	192,78	105,56	Total
68,07	62,33	132,57	184,33	105,93	España

4. Mercado de trabajo

4.1.3.G. Índice de feminización de la población activa por provincia. Año 2003

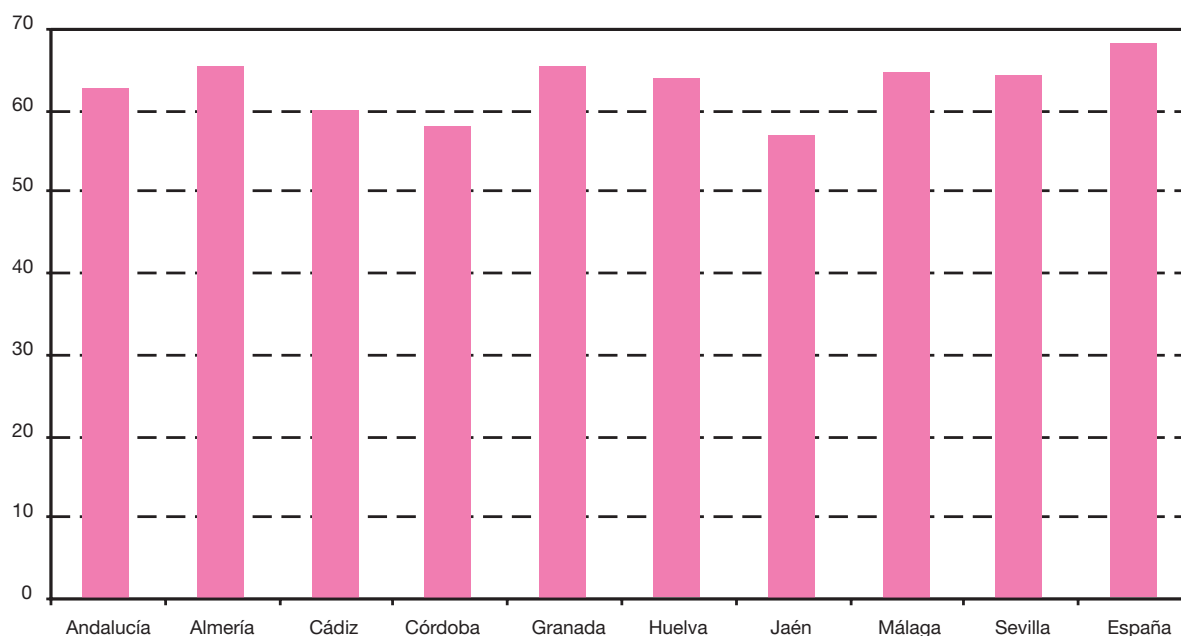

FUENTE: IEA. Explotación de la Encuesta de Población Activa del INE

4.1.4. Evolución de la población de 16 y más años inactiva según sexo y grupo de edad por tipo de inactividad en Andalucía. Años 1998-2003^a (miles de personas) (media anual)

	Estudiante	Jubilado o retirado, perceptor de pensión distinta de la jubilación, incapacitado permanente	Labores del hogar	Realizó sin remuneración trabajos sociales, otras	Total
Año 1998					
Mujeres					
De 16 a 24 años	248,2	4,7	47,5	14,3	314,6
De 25 a 34 años	25,1	7,1	190,7	4,8	227,7
De 35 a 44 años	2,7	11,2	220,2	1,6	235,8
De 45 y más años	2,6	471,9	598,3	8,4	1.081,3
Total	278,7	494,9	1.056,8	29,1	1.859,4
Hombres					
De 16 a 24 años	218,4	6,1	0,6	31,2	256,3
De 25 a 34 años	20,0	13,3	1,0	16,5	50,9
De 35 a 44 años	0,2	19,6	1,7	9,7	31,2
De 45 y más años	0,2	572,8	2,6	24,9	600,6
Total	238,8	611,9	5,9	82,3	938,9

CONTINÚA →

4.1.4. Evolución de la población de 16 y más años inactiva según sexo y grupo de edad por tipo de inactividad en Andalucía. Años 1998-2003^a (miles de personas) (media anual)

CONTINUACIÓN

	Estudiante	Jubilado o retirado, perceptor de pensión distinta de la jubilación, incapacitado permanente	Labores del hogar	Realizó sin remuneración trabajos sociales, otras	Total
IF^b					
De 16 a 24 años	113,65	76,53	7.787,79	45,75	122,78
De 25 a 34 años	125,31	53,19	18.744,24	29,09	447,64
De 35 a 44 años	1.440,59	56,99	13.224,65	16,62	756,20
De 45 y más años	1.232,15	82,39	22.775,78	33,72	180,04
Total	116,68	80,88	17.851,30	35,33	198,04
Año 1999					
Mujeres					
De 16 a 24 años	260,9	3,6	33,9	5,2	303,6
De 25 a 34 años	28,2	8,8	174,6	5,9	217,5
De 35 a 44 años	4,8	12,1	209,8	4,7	231,4
De 45 y más años	7,8	494,4	572,9	17,2	1.092,3
Total	301,7	519,0	991,2	33,0	1.844,9
Hombres					
De 16 a 24 años	227,3	6,2	0,3	14,4	248,2
De 25 a 34 años	26,5	14,0	0,6	13,5	54,5
De 35 a 44 años	0,5	21,6	1,3	10,2	33,4
De 45 y más años	0,4	569,8	2,4	36,8	609,5
Total	254,7	611,6	4,5	74,9	945,6
IF^b					
De 16 a 24 años	114,81	58,18	10.967,27	35,90	122,34
De 25 a 34 años	106,22	63,07	31.086,73	43,56	398,85
De 35 a 44 años	1.052,71	56,15	16.632,51	46,59	692,29
De 45 y más años	1.816,76	86,77	23.979,18	46,73	179,23
Total	118,46	84,86	21.922,79	44,06	195,09
Año 2000					
Mujeres					
De 16 a 24 años	261,5	3,0	28,0	6,6	299,2
De 25 a 34 años	29,0	9,8	163,5	6,4	208,8
De 35 a 44 años	4,2	14,1	211,5	3,6	233,5
De 45 y más años	10,1	512,2	558,9	20,4	1.101,6
Total	304,9	539,2	962,0	37,1	1.843,1
Hombres					
De 16 a 24 años	227,1	4,7	0,3	13,4	245,6
De 25 a 34 años	29,0	13,0	0,9	12,0	54,9
De 35 a 44 años	0,4	24,8	0,7	10,2	36,0
De 45 y más años	0,3	568,0	4,5	38,0	610,8
Total	256,8	610,5	6,4	73,6	947,4
IF^b					
De 16 a 24 años	115,12	64,70	8.280,65	49,46	121,82
De 25 a 34 años	100,08	75,41	19.088,83	53,10	380,15
De 35 a 44 años	1.198,53	56,75	32.096,84	35,92	648,43
De 45 y más años	3.036,41	90,18	12.354,89	53,72	180,34
Total	118,70	88,31	15.083,23	50,38	194,55

CONTINÚA →

4. Mercado de trabajo

4.1.4. Evolución de la población de 16 y más años inactiva según sexo y grupo de edad por tipo de inactividad en Andalucía. Años 1998-2003^a (miles de personas) (media anual)

CONTINUACIÓN

	Estudiante	Jubilado o retirado, perceptor de pensión distinta de la jubilación, incapacitado permanente	Labores del hogar	Realizó sin remuneración trabajos sociales, otras	Total
Año 2001					
Mujeres					
De 16 a 24 años	262,7	2,5	35,7	9,8	310,7
De 25 a 34 años	36,6	10,2	177,1	13,0	236,9
De 35 a 44 años	4,4	16,6	233,1	4,2	258,3
De 45 y más años	12,2	513,2	580,2	14,9	1.120,5
Total	315,9	542,5	1.026,2	41,9	1.926,3
Hombres					
De 16 a 24 años	226,7	4,0	0,7	20,7	252,1
De 25 a 34 años	33,0	13,7	1,5	21,0	69,1
De 35 a 44 años	0,9	29,2	1,4	19,3	50,8
De 45 y más años	0,6	567,2	4,9	43,9	616,6
Total	261,1	614,1	8,5	104,8	988,6
IF^b					
De 16 a 24 años	115,89	62,30	4.985,08	47,18	123,25
De 25 a 34 años	110,97	74,39	12.065,88	62,21	342,73
De 35 a 44 años	508,87	56,74	16.444,85	21,54	508,10
De 45 y más años	2.089,58	90,48	11.767,77	34,01	181,73
Total	120,97	88,33	12.026,25	39,95	194,86
Año 2002					
Mujeres					
De 16 a 24 años	243,8	2,8	31,3	8,3	286,1
De 25 a 34 años	31,7	10,3	169,7	8,2	220,0
De 35 a 44 años	4,8	18,7	216,2	6,5	246,3
De 45 y más años	11,2	527,2	565,8	18,3	1.122,5
Total	291,5	559,0	983,1	41,2	1.874,9
Hombres					
De 16 a 24 años	219,1	5,5	0,9	14,0	239,5
De 25 a 34 años	33,7	12,5	1,3	16,1	63,5
De 35 a 44 años	1,1	26,1	1,5	11,9	40,6
De 45 y más años	0,5	579,2	5,5	36,1	621,3
Total	254,4	623,3	9,2	78,1	964,9
IF^b					
De 16 a 24 años	111,28	50,48	3.453,88	58,84	119,47
De 25 a 34 años	94,18	82,57	13.411,02	50,99	346,23
De 35 a 44 años	434,73	71,65	14.347,78	54,54	606,06
De 45 y más años	2.413,61	91,02	10.287,81	50,75	180,68
Total	114,60	89,68	10.710,13	52,83	194,30

CONTINÚA →

4.1.4. Evolución de la población de 16 y más años inactiva según sexo y grupo de edad por tipo de inactividad en Andalucía. Años 1998-2003^a (miles de personas) (media anual)

CONTINUACIÓN

	Estudiante	Jubilado o retirado, perceptor de pensión distinta de la jubilación, incapacitado permanente	Labores del hogar	Realizó sin remuneración trabajos sociales, otras	Total
Año 2003					
Mujeres					
De 16 a 24 años	236,4	3,6	30,3	8,7	279,0
De 25 a 34 años	29,8	11,8	155,2	10,0	206,8
De 35 a 44 años	4,6	17,7	214,0	6,8	243,1
De 45 y más años	12,0	536,6	558,2	22,9	1.129,7
Total	282,7	569,7	957,7	48,4	1.858,6
Hombres					
De 16 a 24 años	207,8	4,2	0,9	17,1	230,0
De 25 a 34 años	31,2	13,0	0,9	15,5	60,6
De 35 a 44 años	0,6	23,4	1,7	12,6	38,3
De 45 y más años	0,8	590,0	5,8	38,5	635,1
Total	240,5	630,6	9,2	83,7	964,1
IF^b					
De 16 a 24 años	113,74	85,41	3.496,46	51,05	121,32
De 25 a 34 años	95,25	90,90	18.029,60	64,48	341,11
De 35 a 44 años	741,86	75,61	12.770,87	53,70	634,61
De 45 y más años	1.440,48	90,94	9.612,30	59,57	177,86
Total	117,56	90,33	10.397,23	57,86	192,78

FUENTE: IEA. Explotación de la Encuesta de Población Activa del INE

^aLos datos de inactivos desde el primer trimestre de 2001 en adelante reflejan la nueva definición de parado establecida en el Reglamento 1897/2000 de la CE, por lo tanto, no son directamente comparables con los de periodos anteriores.

^bÍndice de Feminización.

4. Mercado de trabajo

4.1.5. Evolución de la población activa según sexo por provincia. Años 1998-2003

(miles de personas) (media anual)

	1998	1999	2000	2001	2002	2003
Mujeres						
Andalucía						
Almería	77,6	79,2	88,2	84,5	85,9	93,8
Cádiz	158,1	164,9	175,6	168,6	185,4	177,1
Córdoba	110,9	120,7	121,3	109,9	113,1	116,9
Granada	120,9	118,6	113,9	113,6	129,8	133,7
Huelva	68,8	67,4	72,6	62,2	74,1	77,0
Jaén	85,7	87,5	90,0	87,3	89,2	97,0
Málaga	196,7	206,7	201,2	189,5	207,8	226,3
Sevilla	252,6	270,9	288,5	285,2	294,6	299,2
Total	1.071,2	1.115,8	1.151,2	1.100,7	1.179,9	1.221,0
España	6.599,2	6.773,9	7.086,9	6.977,6	7.305,9	7.622,8
Hombres						
Andalucía						
Almería	121,8	128,6	129,4	128,3	135,2	143,2
Cádiz	294,7	292,1	297,7	296,8	299,4	295,6
Córdoba	190,0	189,9	189,7	185,8	189,2	201,6
Granada	193,5	194,3	196,9	192,5	200,2	204,2
Huelva	105,4	114,4	121,3	111,4	116,9	120,8
Jaén	162,9	164,6	166,3	166,9	173,1	170,2
Málaga	323,5	321,8	329,0	341,6	349,1	351,4
Sevilla	422,5	430,1	439,9	448,8	467,5	466,4
Total	1.814,2	1.835,7	1.870,2	1.871,8	1.930,5	1.953,5
España	10.385,7	10.516,4	10.769,6	10.837,1	11.034,6	11.199,1
IF*						
Andalucía						
Almería	63,70	61,59	68,12	65,84	63,58	65,48
Cádiz	53,64	56,43	58,98	56,82	61,91	59,93
Córdoba	58,39	63,58	63,94	59,16	59,75	57,99
Granada	62,46	61,08	57,85	59,04	64,85	65,48
Huelva	65,25	58,85	59,82	55,84	63,38	63,76
Jaén	52,57	53,15	54,13	52,33	51,57	56,97
Málaga	60,82	64,23	61,14	55,47	59,51	64,39
Sevilla	59,78	62,98	65,59	63,54	63,02	64,15
Total	59,04	60,78	61,55	58,81	61,12	62,50
España	63,54	64,41	65,80	64,39	66,21	68,07

FUENTE: IEA. Explotación de la Encuesta de Población Activa del INE

*Índice de Feminización.

4.1.6. Evolución de la población activa según sexo y grupo de edad por estado civil en Andalucía. Años 1998-2003 (miles de personas) (media anual)

	Soltero	Casado	Viudo, separado o divorciado	Total
Año 1998				
Mujeres				
De 16 a 24 años	201,4	20,5	1,3	223,2
De 25 a 34 años	180,6	184,6	13,6	378,9
De 35 a 54 años	50,5	311,3	43,7	405,6
De 55 y más años	6,7	43,4	13,4	63,5
Total	439,2	559,9	72,0	1.071,2
Hombres				
De 16 a 24 años	267,5	15,7	0,6	283,9
De 25 a 34 años	288,4	273,5	5,8	567,8
De 35 a 54 años	72,4	700,4	20,4	793,2
De 55 y más años	7,1	155,4	6,9	169,4
Total	635,5	1.145,1	33,6	1.814,2
IF*				
De 16 a 24 años	75,29	130,18	227,96	78,64
De 25 a 34 años	62,63	67,50	233,35	66,73
De 35 a 54 años	69,80	44,45	214,39	51,13
De 55 y más años	93,48	27,95	195,79	37,49
Total	69,12	48,89	214,12	59,04
Año 1999				
Mujeres				
De 16 a 24 años	206,5	16,7	0,9	224,2
De 25 a 34 años	194,3	187,7	13,3	395,3
De 35 a 54 años	52,3	330,9	46,6	429,8
De 55 y más años	6,5	43,7	16,3	66,4
Total	459,6	579,0	77,1	1.115,8
Hombres				
De 16 a 24 años	273,6	10,3	0,1	284,0
De 25 a 34 años	293,4	270,0	5,9	569,3
De 35 a 54 años	79,8	713,8	19,3	812,9
De 55 y más años	7,6	154,2	7,7	169,4
Total	654,4	1.148,3	33,0	1.835,7
IF*				
De 16 a 24 años	75,48	162,65	712,70	78,93
De 25 a 34 años	66,23	69,50	226,72	69,44
De 35 a 54 años	65,53	46,36	241,41	52,88
De 55 y más años	85,44	28,32	212,48	39,22
Total	70,24	50,42	233,89	60,78

CONTINÚA →

4. Mercado de trabajo

4.1.6. Evolución de la población activa según sexo y grupo de edad por estado civil en Andalucía. Años 1998-2003 (miles de personas) (media anual)

CONTINUACIÓN

	Soltero	Casado	Viudo, separado o divorciado	Total
Año 2000				
Mujeres				
De 16 a 24 años	200,1	16,9	0,5	217,5
De 25 a 34 años	202,8	195,6	12,9	411,4
De 35 a 54 años	54,0	353,9	49,4	457,2
De 55 y más años	6,7	43,5	14,8	65,0
Total	463,7	610,0	77,6	1.151,2
Hombres				
De 16 a 24 años	267,4	11,4	0,2	279,1
De 25 a 34 años	309,8	262,1	5,8	577,7
De 35 a 54 años	84,4	734,2	19,9	838,5
De 55 y más años	8,1	161,2	5,7	174,9
Total	669,7	1.168,9	31,6	1.870,2
IF*				
De 16 a 24 años	74,81	148,27	246,65	77,95
De 25 a 34 años	65,48	74,64	221,39	71,21
De 35 a 54 años	64,01	48,20	247,77	54,53
De 55 y más años	83,50	27,01	260,18	37,18
Total	69,24	52,18	245,12	61,55
Año 2001				
Mujeres				
De 16 a 24 años	176,8	15,9	0,6	193,3
De 25 a 34 años	196,3	184,2	9,2	389,8
De 35 a 54 años	55,9	343,9	50,0	449,7
De 55 y más años	8,0	45,8	14,1	67,9
Total	437,0	589,8	73,9	1.100,7
Hombres				
De 16 a 24 años	254,1	12,6	0,1	266,9
De 25 a 34 años	309,4	260,2	5,5	575,1
De 35 a 54 años	84,1	743,6	20,7	848,5
De 55 y más años	6,6	167,8	7,1	181,4
Total	654,2	1.184,2	33,4	1.871,8
IF*				
De 16 a 24 años	69,56	126,19	559,73	72,44
De 25 a 34 años	63,46	70,81	168,89	67,79
De 35 a 54 años	66,47	46,24	240,95	53,01
De 55 y más años	121,04	27,31	199,83	37,41
Total	66,79	49,81	221,51	58,81

CONTINÚA →

4.1.6. Evolución de la población activa según sexo y grupo de edad por estado civil en Andalucía.
Años 1998-2003 (miles de personas) (media anual)

CONTINUACIÓN

	Soltero	Casado	Viudo, separado o divorciado	Total
Año 2002				
Mujeres				
De 16 a 24 años	186,7	15,4	0,8	202,9
De 25 a 34 años	201,2	197,5	12,2	411,0
De 35 a 54 años	59,9	381,6	54,1	495,6
De 55 y más años	6,4	47,3	16,7	70,4
Total	454,2	641,8	83,9	1.179,9
Hombres				
De 16 a 24 años	260,6	11,2	0,1	271,9
De 25 a 34 años	302,7	278,9	5,4	587,0
De 35 a 54 años	92,5	762,6	25,2	880,3
De 55 y más años	8,2	174,5	8,7	191,4
Total	664,0	1.227,2	39,3	1.930,5
IF*				
De 16 a 24 años	71,63	137,32	1.127,96	74,62
De 25 a 34 años	66,48	70,81	227,38	70,01
De 35 a 54 años	64,76	50,04	215,08	56,31
De 55 y más años	77,98	27,11	191,56	36,78
Total	68,40	52,30	213,26	61,12
Año 2003				
Mujeres				
De 16 a 24 años	178,9	14,5	1,0	194,3
De 25 a 34 años	205,5	206,8	14,3	426,6
De 35 a 54 años	67,0	398,3	57,6	522,9
De 55 y más años	7,5	51,2	18,4	77,2
Total	458,9	670,8	91,3	1.221,0
Hombres				
De 16 a 24 años	253,1	10,8	0,8	264,8
De 25 a 34 años	313,7	273,4	5,7	592,8
De 35 a 54 años	111,9	762,5	26,5	900,8
De 55 y más años	9,0	177,3	8,7	195,1
Total	687,8	1.223,9	41,7	1.953,5
IF*				
De 16 a 24 años	70,66	134,40	116,16	73,40
De 25 a 34 años	65,51	75,64	252,86	71,97
De 35 a 54 años	59,87	52,24	217,68	58,04
De 55 y más años	83,36	28,89	210,12	39,54
Total	66,72	54,81	218,83	62,50

FUENTE: IEA. Explotación de la Encuesta de Población Activa del INE

*Índice de Feminización.

4. Mercado de trabajo

4.1.7. Evolución de la población activa por sexo, grupo de edad y provincia. Años 1998-2003

(miles de personas) (media anual)

	Mujeres					Hombres				
	De 16 a 24 años	De 25 a 34 años	De 35 a 54 años	De 55 y más años	Total	De 16 a 24 años	De 25 a 34 años	De 35 a 54 años	De 55 y más años	Total
Año 1998										
Andalucía										
Almería	15,2	24,0	33,1	5,2	77,6	19,0	37,5	55,6	9,7	121,8
Cádiz	38,1	61,4	50,5	8,1	158,0	45,0	92,0	129,1	28,4	294,6
Córdoba	22,9	34,0	45,4	8,7	110,9	28,3	59,3	82,9	19,5	190,0
Granada	18,9	40,4	52,2	9,4	120,9	32,1	50,0	92,8	18,7	193,5
Huelva	17,4	25,6	23,4	2,4	68,8	15,7	32,7	49,4	7,6	105,4
Jaén	16,5	30,6	33,9	4,6	85,7	25,3	51,0	71,3	15,3	162,9
Málaga	40,7	67,3	76,8	11,9	196,7	49,9	102,3	139,4	31,9	323,4
Sevilla	53,4	95,6	90,4	13,2	252,6	68,6	143,0	172,8	38,2	422,5
Total	223,2	378,9	405,6	63,5	1.071,2	283,9	567,8	793,2	169,4	1.814,2
España	1.127,1	2.258,5	2.741,1	472,5	6.599,2	1.380,3	3.032,9	4.799,9	1.172,6	10.385,7
Año 1999										
Andalucía										
Almería	12,1	28,8	33,2	5,0	79,2	21,7	41,3	55,3	10,2	128,5
Cádiz	35,0	63,3	59,3	7,2	164,8	44,8	93,4	128,1	25,8	292,1
Córdoba	23,8	38,8	49,8	8,3	120,7	28,9	55,9	83,6	21,5	189,8
Granada	23,5	37,4	50,1	7,7	118,6	28,5	55,7	92,1	17,9	194,2
Huelva	15,4	26,2	23,0	2,7	67,3	17,6	34,7	52,2	9,8	114,4
Jaén	15,1	31,0	35,6	5,8	87,5	24,9	48,5	76,3	15,0	164,6
Málaga	40,7	72,1	81,6	12,4	206,7	47,0	97,2	148,0	29,6	321,8
Sevilla	58,5	97,7	97,3	17,4	270,9	70,6	142,5	177,5	39,6	430,1
Total	224,2	395,3	429,8	66,4	1.115,8	284,0	569,3	812,9	169,4	1.835,7
España	1.124,6	2.320,0	2.857,6	471,8	6.773,9	1.378,8	3.070,0	4.897,9	1.169,8	10.516,4
Año 2000										
Andalucía										
Almería	14,1	30,9	37,5	5,7	88,1	20,5	38,1	60,6	10,2	129,4
Cádiz	36,9	67,0	64,9	6,9	175,6	51,8	90,5	133,1	22,4	297,7
Córdoba	23,3	38,5	52,5	6,9	121,3	27,6	51,2	90,7	20,1	189,7
Granada	20,3	36,0	50,7	6,9	113,9	26,8	58,8	90,6	20,8	196,9
Huelva	15,8	27,0	25,9	3,9	72,6	20,7	36,8	53,7	10,1	121,3
Jaén	14,4	32,6	36,9	6,2	90,0	23,1	46,2	81,3	15,8	166,3
Málaga	37,0	76,4	74,6	13,2	201,1	44,0	109,9	144,1	31,0	329,0
Sevilla	55,7	103,1	114,3	15,4	288,5	64,7	146,2	184,4	44,5	439,8
Total	217,5	411,4	457,2	65,0	1.151,2	279,1	577,7	838,5	174,9	1.870,2
España	1.114,9	2.413,3	3.057,5	501,3	7.086,9	1.379,8	3.134,5	5.028,0	1.227,4	10.769,6

IF*				
De 16 a 24 años	De 25 a 34 años	De 35 a 54 años	De 55 y más años	Total
Año 1998				
Andalucía				
80,23	64,10	59,54	53,69	63,70
84,68	66,68	39,08	28,43	53,64
81,17	57,29	54,71	44,39	58,39
58,86	80,90	56,22	50,32	62,46
111,10	78,09	47,43	31,12	65,25
65,24	59,96	47,56	30,30	52,57
81,64	65,78	55,11	37,35	60,82
77,78	66,90	52,32	34,56	59,78
78,64	66,73	51,13	37,49	59,04
81,66	74,47	57,11	40,29	63,54
Almería				
Cádiz				
Córdoba				
Granada				
Huelva				
Jaén				
Málaga				
Sevilla				
Total				
España				
Año 1999				
Andalucía				
55,71	69,72	60,15	49,00	61,59
78,08	67,79	46,33	27,89	56,43
82,59	69,32	59,55	38,75	63,58
82,38	67,11	54,43	42,64	61,08
87,48	75,39	44,09	27,50	58,85
60,77	64,01	46,63	38,54	53,15
86,44	74,19	55,10	41,93	64,23
82,98	68,55	54,81	43,91	62,98
78,93	69,44	52,88	39,22	60,78
81,56	75,57	58,34	40,33	64,41
Almería				
Cádiz				
Córdoba				
Granada				
Huelva				
Jaén				
Málaga				
Sevilla				
Total				
España				
Año 2000				
Andalucía				
68,87	80,98	61,85	55,77	68,12
71,28	74,03	48,71	30,83	58,98
84,64	75,12	57,91	34,36	63,94
75,73	61,27	56,03	33,12	57,85
76,64	73,29	48,18	38,31	59,82
62,51	70,54	45,37	38,97	54,13
84,04	69,51	51,79	42,45	61,14
85,99	70,51	61,96	34,72	65,59
77,95	71,21	54,53	37,18	61,55
80,80	76,99	60,81	40,84	65,80

CONTINÚA →

4. Mercado de trabajo

4.1.7. Evolución de la población activa por sexo, grupo de edad y provincia. Años 1998-2003

(miles de personas) (media anual)

	Mujeres					Hombres				
	De 16 a 24 años	De 25 a 34 años	De 35 a 54 años	De 55 y más años	Total	De 16 a 24 años	De 25 a 34 años	De 35 a 54 años	De 55 y más años	Total
Año 2001										
Andalucía										
Almería	16,0	27,0	35,6	5,8	84,5	18,8	41,9	58,2	9,4	128,3
Cádiz	32,5	62,1	65,7	8,2	168,6	45,6	88,9	138,5	23,9	296,8
Córdoba	18,4	37,3	46,5	7,8	109,9	26,1	50,0	90,8	18,8	185,7
Granada	16,8	34,4	54,1	8,3	113,6	24,0	57,1	91,3	20,0	192,4
Huelva	10,8	23,4	24,2	3,8	62,2	16,9	32,2	52,7	9,6	111,4
Jaén	12,5	31,3	38,0	5,5	87,3	24,5	49,1	77,7	15,5	166,9
Málaga	34,8	65,0	76,6	13,1	189,4	45,2	108,3	147,0	41,1	341,5
Sevilla	51,7	109,2	109,0	15,3	285,2	65,6	147,7	192,4	43,1	448,8
Total	193,3	389,8	449,7	67,9	1.100,7	266,9	575,1	848,5	181,4	1.871,8
España	1.015,0	2.367,4	3.069,9	525,2	6.977,6	1.344,8	3.151,0	5.079,0	1.262,3	10.837,1
Año 2002										
Andalucía										
Almería	13,2	27,8	38,4	6,5	85,9	19,4	41,6	59,0	15,3	135,2
Cádiz	40,2	62,2	73,2	9,8	185,4	42,1	93,8	139,1	24,4	299,4
Córdoba	16,5	37,1	50,0	9,5	113,1	26,9	52,6	91,8	18,0	189,2
Granada	18,2	41,2	62,1	8,2	129,8	28,9	52,5	97,7	21,1	200,2
Huelva	11,9	26,6	31,4	4,2	74,1	15,5	32,7	56,3	12,3	116,9
Jaén	14,2	30,7	40,0	4,4	89,2	25,6	51,4	78,9	17,2	173,0
Málaga	36,9	67,8	91,3	11,8	207,8	51,8	98,8	158,0	40,5	349,1
Sevilla	51,9	117,5	109,3	15,9	294,6	61,7	163,6	199,5	42,6	467,5
Total	202,9	411,0	495,6	70,4	1.179,9	271,9	587,0	880,3	191,4	1.930,5
España	992,4	2.474,0	3.288,0	551,6	7.305,9	1.316,2	3.207,6	5.210,8	1.300,1	11.034,6
Año 2003										
Andalucía										
Almería	12,6	31,8	42,3	7,0	93,8	21,1	45,4	61,5	15,2	143,2
Cádiz	33,2	61,7	73,2	9,0	177,1	40,4	87,0	140,7	27,4	295,6
Córdoba	16,1	37,9	52,4	10,4	116,9	27,5	56,4	95,3	22,4	201,6
Granada	19,3	41,3	63,0	10,1	133,7	27,1	52,3	104,4	20,4	204,2
Huelva	11,2	27,4	33,8	4,6	77,0	16,4	39,0	54,9	10,5	120,8
Jaén	15,6	29,1	45,8	6,5	97,0	23,1	44,9	85,2	17,0	170,2
Málaga	40,5	79,9	93,5	12,3	226,3	56,4	101,7	154,3	39,0	351,4
Sevilla	45,8	117,4	118,8	17,2	299,2	52,7	166,0	204,5	43,2	466,4
Total	194,3	426,6	522,9	77,2	1.221,0	264,8	592,8	900,8	195,1	1.953,5
España	964,0	2.573,7	3.491,0	594,3	7.622,8	1.278,9	3.239,5	5.337,5	1.343,4	11.199,1

FUENTE: IEA. Explotación de la Encuesta de Población Activa del INE

*Índice de Feminización.

IF*				
De 16 a 24 años	De 25 a 34 años	De 35 a 54 años	De 55 y más años	Total
Año 2001				
Andalucía				
85,09	64,47	61,27	61,75	65,84
71,35	69,94	47,47	34,50	56,82
70,19	74,56	51,22	41,27	59,16
69,80	60,36	59,26	41,31	59,04
63,61	72,84	45,92	39,59	55,84
50,86	63,73	48,92	35,60	52,33
76,90	60,02	52,10	31,94	55,47
78,71	73,96	56,64	35,56	63,54
72,44	67,79	53,01	37,41	58,81
75,48	75,13	60,44	41,60	64,39
Almería				
Cádiz				
Córdoba				
Granada				
Huelva				
Jaén				
Málaga				
Sevilla				
Total				
España				
Año 2002				
Andalucía				
67,93	66,97	65,15	42,71	63,58
95,53	66,33	52,59	40,14	61,91
61,32	70,50	54,44	53,10	59,75
63,10	78,43	63,62	39,07	64,85
76,48	81,36	55,74	34,01	63,38
55,43	59,85	50,65	25,39	51,57
71,16	68,65	57,78	29,13	59,51
84,08	71,79	54,79	37,38	63,02
74,62	70,01	56,31	36,78	61,12
75,40	77,13	63,10	42,43	66,21
Almería				
Cádiz				
Córdoba				
Granada				
Huelva				
Jaén				
Málaga				
Sevilla				
Total				
España				
Año 2003				
Andalucía				
59,79	70,15	68,72	46,27	65,48
82,20	70,94	52,03	32,69	59,93
58,53	67,27	55,01	46,56	57,99
71,20	78,85	60,37	49,73	65,48
68,48	70,24	61,52	44,02	63,76
67,40	64,74	53,82	38,07	56,97
71,84	78,59	60,62	31,46	64,39
86,83	70,75	58,07	39,89	64,15
73,40	71,97	58,04	39,54	62,50
75,38	79,45	65,41	44,24	68,07
Almería				
Cádiz				
Córdoba				
Granada				
Huelva				
Jaén				
Málaga				
Sevilla				
Total				
España				

4. Mercado de trabajo

4.1.8. Evolución de la tasa de actividad según sexo y grupo de edad en Andalucía. Años 1998-2003

	1998	1999	2000	2001	2002	2003
Mujeres						
De 16 a 19 años	22,19	23,85	22,78	20,57	21,69	20,40
De 20 a 24 años	55,60	55,76	55,61	50,60	54,98	55,06
De 25 a 29 años	66,51	68,31	70,58	66,13	69,37	70,40
De 30 a 54 años	48,99	50,69	52,25	49,69	52,95	54,86
De 55 y más años	7,04	7,28	7,03	7,23	7,39	7,99
Total	36,55	37,69	38,45	36,36	38,62	39,65
Hombres						
De 16 a 19 años	31,25	30,96	33,68	31,73	33,13	33,43
De 20 a 24 años	64,74	66,30	64,27	63,61	66,82	67,14
De 25 a 29 años	88,78	87,31	86,67	85,34	87,12	87,43
De 30 a 54 años	91,30	91,26	91,64	90,03	90,86	90,81
De 55 y más años	23,65	23,37	23,82	24,36	25,33	25,48
Total	65,31	65,45	65,91	65,22	66,67	66,96

FUENTE: IEA. Explotación de la Encuesta de Población Activa del INE

4.1.9.G. Evolución de la tasa de actividad de la población femenina según grupo de edad en Andalucía. Años 1996-2003

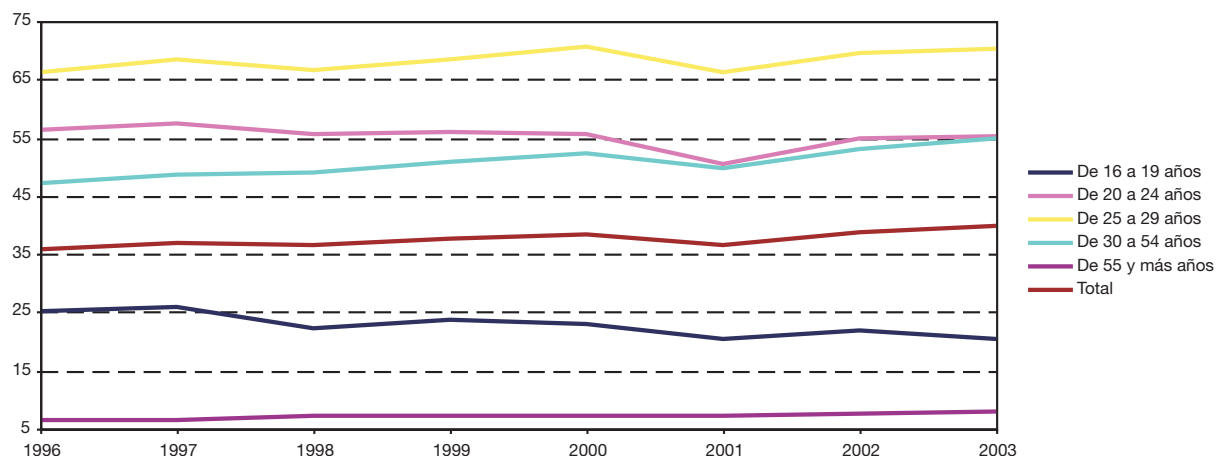

FUENTE: IEA. Explotación de la Encuesta de Población Activa del INE

4.1.10.G. Evolución de la tasa de actividad de la población masculina según grupo de edad en Andalucía. Años 1996-2003

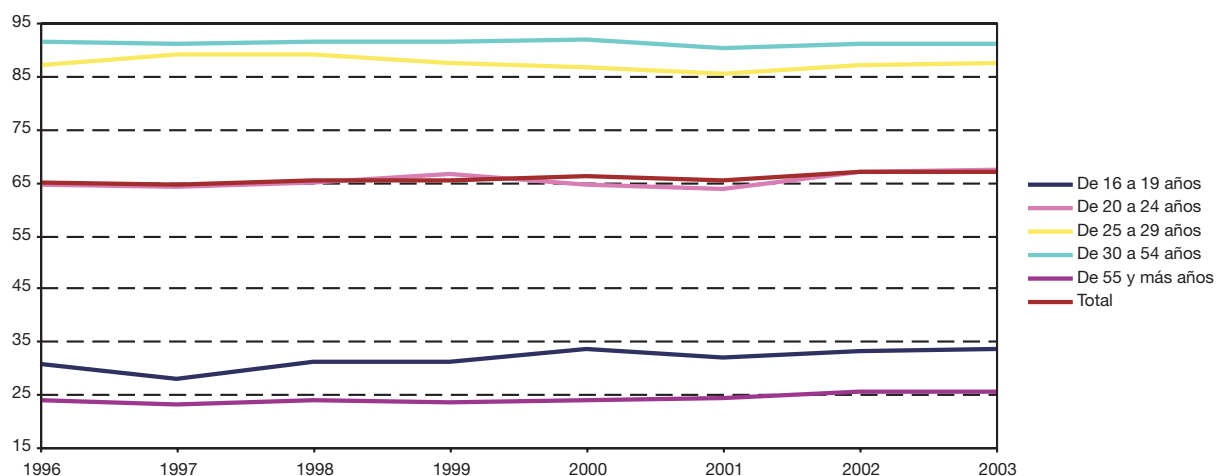

FUENTE: IEA. Explotación de la Encuesta de Población Activa del INE

4.1.11. Evolución de la población activa según sexo y grupo de edad por estudios terminados en Andalucía. Años 1998-2003 (miles de personas) (media anual)

	Analfabetos y sin estudios	Primarios	Secundarios o medios	Técnico- profesionales	Universitarios y otros	Total
Año 1998						
Mujeres						
De 16 a 19 años	1,5	8,9	34,5	5,4	0,1	50,3
De 20 a 24 años	2,9	21,1	88,3	41,3	19,3	172,9
De 25 a 29 años	5,3	21,5	83,8	43,7	50,3	204,6
De 30 a 44 años	38,4	93,6	148,2	52,7	102,7	435,5
De 45 a 54 años	39,5	43,6	29,8	8,6	22,8	144,4
De 55 y más años	35,4	17,3	5,5	1,1	4,2	63,5
Total	123,0	206,0	390,0	152,7	199,5	1.071,2
Hombres						
De 16 a 19 años	2,7	16,7	50,5	4,6	0,1	74,5
De 20 a 24 años	6,5	33,7	119,0	41,3	8,7	209,3
De 25 a 29 años	12,7	45,5	132,7	50,9	40,4	282,1
De 30 a 44 años	63,7	200,7	287,4	99,4	100,9	752,0
De 45 a 54 años	65,9	126,5	76,2	15,4	43,0	326,8
De 55 y más años	56,2	62,9	23,8	5,4	21,0	169,4
Total	207,7	486,0	689,5	217,0	214,0	1.814,2

CONTINÚA →

4. Mercado de trabajo

4.1.11. Evolución de la población activa según sexo y grupo de edad por estudios terminados en Andalucía. Años 1998-2003 (miles de personas) (media anual)

CONTINUACIÓN

	Analfabetos y sin estudios	Primarios	Secundarios o medios	Técnico- profesionales	Universitarios y otros	Total
IF*						
De 16 a 19 años	56,52	53,27	68,24	117,45	174,89	67,56
De 20 a 24 años	44,00	62,74	74,13	99,97	221,08	82,59
De 25 a 29 años	41,61	47,28	63,14	85,90	124,72	72,52
De 30 a 44 años	60,27	46,62	51,56	52,99	101,83	57,91
De 45 a 54 años	59,98	34,48	39,16	56,23	53,05	44,17
De 55 y más años	63,01	27,44	23,11	19,86	20,15	37,49
Total	59,21	42,38	56,55	70,40	93,21	59,04
Año 1999						
Mujeres						
De 16 a 19 años	1,3	9,0	37,6	4,5	0,0	52,4
De 20 a 24 años	3,7	16,8	87,0	43,9	20,3	171,7
De 25 a 29 años	4,6	20,0	84,7	47,1	55,3	211,8
De 30 a 44 años	41,0	97,6	159,9	63,3	103,6	465,5
De 45 a 54 años	35,7	42,8	31,8	10,0	27,5	147,9
De 55 y más años	33,6	19,4	5,6	1,3	6,6	66,4
Total	119,9	205,6	406,7	170,2	213,4	1.115,8
Hombres						
De 16 a 19 años	3,1	16,8	46,2	5,1	0,2	71,4
De 20 a 24 años	6,4	34,0	123,3	40,1	8,8	212,6
De 25 a 29 años	14,1	43,5	130,0	51,3	40,5	279,4
De 30 a 44 años	62,5	196,5	292,0	104,0	115,1	770,1
De 45 a 54 años	70,4	121,4	75,7	18,1	47,1	332,8
De 55 y más años	55,6	60,6	25,2	5,8	22,2	169,4
Total	212,1	472,8	692,5	224,4	233,9	1.835,7
IF*						
De 16 a 19 años	42,92	53,43	81,23	88,19	21,84	73,40
De 20 a 24 años	57,24	49,37	70,59	109,62	231,05	80,78
De 25 a 29 años	32,89	45,93	65,21	91,81	136,60	75,82
De 30 a 44 años	65,68	49,69	54,76	60,86	90,00	60,44
De 45 a 54 años	50,70	35,25	41,99	55,35	58,52	44,44
De 55 y más años	60,34	32,00	22,18	23,23	29,52	39,22
Total	56,54	43,48	58,73	75,86	91,24	60,78
Año 2000						
Mujeres						
De 16 a 19 años	1,7	7,7	33,5	5,5	-	48,4
De 20 a 24 años	3,6	19,7	85,4	41,6	18,9	169,1
De 25 a 29 años	4,3	22,0	80,8	48,3	66,0	221,4
De 30 a 44 años	37,1	97,0	170,1	74,3	109,1	487,6
De 45 a 54 años	34,5	43,8	37,7	12,9	30,7	159,6
De 55 y más años	32,0	16,0	7,0	2,1	8,0	65,0
Total	113,1	206,2	414,4	184,8	232,7	1.151,2

CONTINÚA →

4.1.11. Evolución de la población activa según sexo y grupo de edad por estudios terminados en Andalucía.

Años 1998-2003 (miles de personas) (media anual)

CONTINUACIÓN

	Analfabetos y sin estudios	Primarios	Secundarios o medios	Técnico- profesionales	Universitarios y otros	Total
Hombres						
De 16 a 19 años	3,2	18,6	48,2	5,1	-	75,0
De 20 a 24 años	7,2	32,2	115,8	38,5	10,4	204,0
De 25 a 29 años	11,5	40,3	124,8	55,5	48,6	280,7
De 30 a 44 años	65,3	185,7	306,8	117,9	117,1	792,8
De 45 a 54 años	71,1	122,0	78,7	19,8	51,0	342,7
De 55 y más años	60,9	55,9	29,7	5,5	22,7	174,9
Total	219,1	454,7	704,0	242,4	250,0	1.870,2
IF*						
De 16 a 19 años	53,01	41,64	69,43	109,44	np	64,54
De 20 a 24 años	50,53	61,03	73,74	107,97	181,71	82,88
De 25 a 29 años	37,57	54,64	64,73	87,02	135,66	78,87
De 30 a 44 años	56,85	52,25	55,43	63,05	93,11	61,50
De 45 a 54 años	48,46	35,92	47,95	65,06	60,18	46,58
De 55 y más años	52,46	28,60	23,48	37,77	35,16	37,18
Total	51,63	45,35	58,86	76,23	93,08	61,55
Año 2001						
Mujeres						
De 16 a 19 años	1,0	5,6	29,5	6,2	-	42,3
De 20 a 24 años	3,5	12,7	78,6	37,6	18,7	151,0
De 25 a 29 años	3,2	17,1	77,0	48,4	64,0	209,7
De 30 a 44 años	35,2	79,3	171,9	73,5	110,7	470,6
De 45 a 54 años	31,5	46,0	40,0	11,9	29,9	159,3
De 55 y más años	25,1	19,6	9,8	4,2	9,1	67,9
Total	99,5	180,2	406,9	181,8	232,3	1.100,7
Hombres						
De 16 a 19 años	1,8	17,0	46,3	3,1	0,0	68,2
De 20 a 24 años	4,9	24,4	119,9	39,2	10,3	198,6
De 25 a 29 años	10,5	32,9	129,0	56,3	51,0	279,7
De 30 a 44 años	54,5	171,2	324,2	123,4	121,6	794,9
De 45 a 54 años	57,2	123,3	95,4	21,8	51,3	349,0
De 55 y más años	59,9	59,4	29,4	5,7	27,0	181,4
Total	188,9	428,2	744,1	249,5	261,3	1.871,8
IF*						
De 16 a 19 años	52,33	32,87	63,75	201,64	-	61,95
De 20 a 24 años	71,28	51,88	65,57	95,97	182,12	76,04
De 25 a 29 años	30,55	52,00	59,70	85,85	125,45	74,96
De 30 a 44 años	64,57	46,33	53,04	59,51	91,04	59,20
De 45 a 54 años	55,01	37,30	41,98	54,88	58,23	45,66
De 55 y más años	41,98	32,98	33,39	74,61	33,56	37,41
Total	52,67	42,09	54,68	72,88	88,92	58,81
Año 2002						
Mujeres						
De 16 a 19 años	0,4	7,7	30,1	4,7	0,1	43,0
De 20 a 24 años	2,3	11,7	83,9	40,7	21,3	159,9
De 25 a 29 años	2,5	14,5	80,1	56,0	67,9	220,9
De 30 a 44 años	27,7	84,6	189,8	83,9	121,7	507,8
De 45 a 54 años	29,9	58,3	43,3	13,7	32,7	177,9
De 55 y más años	25,3	21,2	11,0	3,2	9,7	70,4
Total	88,1	198,1	438,2	202,1	253,4	1.179,9

CONTINÚA →

4. Mercado de trabajo

4.1.11. Evolución de la población activa según sexo y grupo de edad por estudios terminados en Andalucía. Años 1998-2003 (miles de personas) (media anual)

CONTINUACIÓN

	Analfabetos y sin estudios	Primarios	Secundarios o medios	Técnico- profesionales	Universitarios y otros	Total
Hombres						
De 16 a 19 años	2,8	19,7	42,1	3,8	0,1	68,7
De 20 a 24 años	4,1	26,9	124,0	37,9	10,3	203,2
De 25 a 29 años	7,4	36,3	126,9	58,1	58,0	286,8
De 30 a 44 años	45,5	169,1	346,8	131,4	133,2	826,0
De 45 a 54 años	54,1	129,4	103,4	20,5	47,1	354,5
De 55 y más años	59,0	69,9	30,8	4,4	27,3	191,4
Total	172,9	451,4	774,1	256,2	276,0	1.930,5
IF*						
De 16 a 19 años	14,17	39,22	71,51	121,36	52,14	62,63
De 20 a 24 años	56,47	43,50	67,66	107,16	206,93	78,68
De 25 a 29 años	34,14	39,92	63,07	96,42	116,94	77,05
De 30 a 44 años	60,98	50,03	54,73	63,83	91,42	61,48
De 45 a 54 años	55,16	45,11	41,89	66,68	69,42	50,18
De 55 y más años	42,90	30,31	35,57	72,54	35,72	36,78
Total	50,97	43,89	56,60	78,87	91,83	61,12
Año 2003						
Mujeres						
De 16 a 19 años	0,9	7,4	26,9	3,8	0,1	39,0
De 20 a 24 años	1,9	13,5	85,7	33,4	20,9	155,3
De 25 a 29 años	3,4	19,2	81,9	50,0	69,3	223,9
De 30 a 44 años	26,6	82,3	198,2	91,5	138,6	537,1
De 45 a 54 años	26,9	61,5	46,7	16,3	37,2	188,5
De 55 y más años	25,9	23,1	11,9	2,7	13,5	77,2
Total	85,5	207,0	451,2	197,6	279,6	1.221,0
Hombres						
De 16 a 19 años	2,5	20,2	40,0	4,1	-	66,9
De 20 a 24 años	3,8	31,4	115,9	35,6	11,2	197,9
De 25 a 29 años	7,3	36,5	129,6	56,3	57,8	287,5
De 30 a 44 años	43,5	176,7	361,9	125,3	140,1	847,6
De 45 a 54 años	50,5	129,5	102,9	22,4	53,2	358,5
De 55 y más años	50,7	75,2	31,3	4,5	33,5	195,1
Total	158,3	469,5	781,6	248,2	295,8	1.953,5
IF*						
De 16 a 19 años	34,84	36,81	67,24	91,15	np	58,36
De 20 a 24 años	49,21	42,89	73,94	93,84	186,23	78,49
De 25 a 29 años	46,02	52,60	63,24	88,81	120,00	77,87
De 30 a 44 años	61,00	46,57	54,75	72,99	98,94	63,37
De 45 a 54 años	53,36	47,46	45,33	72,91	69,83	52,59
De 55 y más años	51,14	30,75	38,09	59,93	40,36	39,54
Total	54,02	44,08	57,73	79,63	94,52	62,50

FUENTE: IEA. Explotación de la Encuesta de Población Activa del INE

*Índice de Feminización.

4.1.12.G. Evolución del índice de feminización de la población activa según estudios terminados en Andalucía. Años 1996-2003

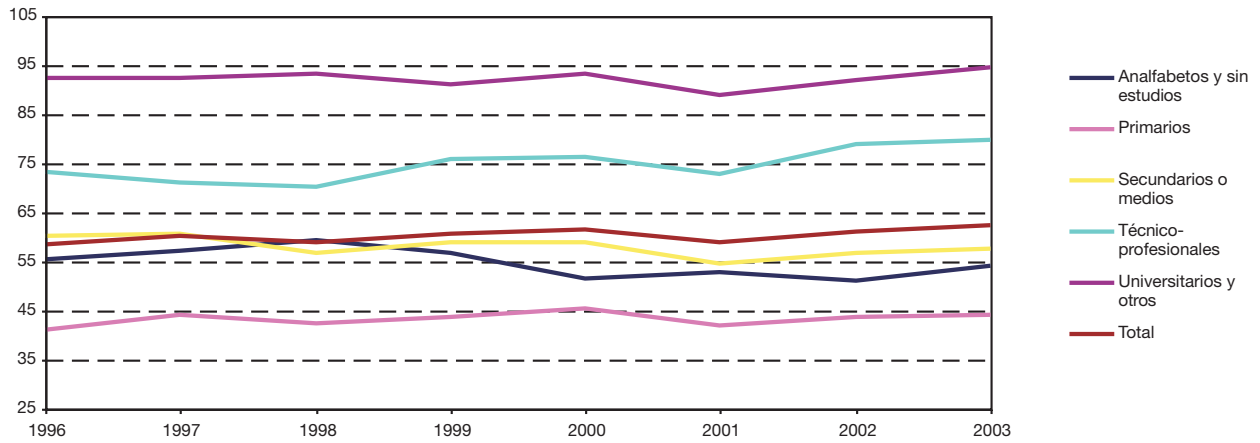

FUENTE: IEA. Explotación de la Encuesta de Población Activa del INE

4. Mercado de trabajo

4.1.13. Evolución de la población activa por sexo, estudios terminados y provincia. Años 1998-2003

(miles de personas) (media anual)

	Mujeres					Total	Hombres					Total
	Analfabetas y sin estudios	Primarios	Secundarios o medios	Técnico-profesionales	Universitarios y otros		Analfabetos y sin estudios	Primarios	Secundarios o medios	Técnico-profesionales	Universitarios y otros	
Año 1998												
Andalucía												
Almería	12,0	19,9	28,4	4,9	12,4	77,6	19,2	36,9	43,4	13,1	9,2	121,8
Cádiz	16,6	33,0	51,6	28,7	28,1	158,0	30,5	90,0	93,9	46,1	34,0	294,6
Córdoba	14,6	23,8	37,2	18,0	17,2	110,9	17,2	61,5	71,9	21,5	17,9	190,0
Granada	20,0	19,0	40,7	13,3	27,8	120,9	30,3	41,3	75,9	17,9	28,1	193,5
Huelva	6,5	12,6	24,7	13,4	11,7	68,8	11,0	26,8	40,7	16,4	10,5	105,4
Jaén	11,1	16,4	34,6	8,6	14,9	85,7	21,6	45,4	61,3	17,3	17,5	162,9
Málaga	23,9	34,1	77,1	25,3	36,3	196,7	46,5	73,2	131,7	32,8	39,2	323,4
Sevilla	18,2	47,1	95,7	40,6	51,0	252,6	31,4	110,9	170,8	51,9	57,6	422,5
Total	123,0	206,0	390,0	152,7	199,5	1.071,2	207,7	486,0	689,5	217,0	214,0	1.814,2
España	333,2	1.316,0	2.476,9	1.020,0	1.453,2	6.599,2	564,6	2.883,5	4.078,3	1.429,3	1.430,2	10.385,7
Año 1999												
Andalucía												
Almería	12,5	17,3	26,1	8,3	15,0	79,2	20,7	32,5	45,5	14,8	15,0	128,5
Cádiz	15,2	30,1	53,7	33,8	31,9	164,8	25,2	89,8	87,8	48,9	40,4	292,1
Córdoba	16,1	23,1	41,0	21,1	19,4	120,7	22,6	54,1	70,5	21,0	21,7	189,8
Granada	14,5	24,1	38,0	16,2	25,8	118,6	28,8	50,2	65,5	19,8	29,9	194,2
Huelva	8,3	12,6	22,9	11,0	12,5	67,3	16,2	30,5	38,2	18,5	11,0	114,4
Jaén	11,2	16,5	33,0	10,9	15,8	87,5	23,9	45,7	61,7	18,6	14,8	164,6
Málaga	22,7	35,7	84,7	24,8	38,8	206,7	44,8	63,3	142,7	29,8	41,2	321,8
Sevilla	19,2	46,1	107,2	44,2	54,2	270,9	29,9	106,7	180,6	53,0	59,9	430,1
Total	119,9	205,6	406,7	170,2	213,4	1.115,8	212,1	472,8	692,5	224,4	233,9	1.835,7
España	339,6	1.234,7	2.572,1	1.106,9	1.520,6	6.773,9	577,3	2.706,9	4.190,8	1.518,0	1.523,6	10.516,4
Año 2000												
Andalucía												
Almería	14,7	17,4	29,7	9,6	16,8	88,1	22,5	32,3	46,9	13,3	14,4	129,4
Cádiz	13,9	30,1	58,3	37,1	36,3	175,6	27,8	75,2	101,2	53,7	39,8	297,7
Córdoba	14,6	22,7	40,1	20,0	23,8	121,3	21,2	51,2	70,9	20,2	26,1	189,7
Granada	14,7	23,1	36,8	15,2	24,1	113,9	29,5	50,7	64,1	22,7	29,9	196,9
Huelva	7,7	24,8	16,8	10,8	12,4	72,6	17,1	39,4	32,5	20,6	11,7	121,3
Jaén	10,0	16,0	34,1	12,4	17,5	90,0	18,6	46,2	65,4	18,6	17,6	166,3
Málaga	19,9	33,4	82,7	26,4	38,7	201,1	52,7	64,2	140,0	32,1	40,1	329,0
Sevilla	17,6	38,7	115,9	53,3	63,0	288,5	29,6	95,7	183,1	61,2	70,3	439,8
Total	113,1	206,2	414,4	184,8	232,7	1.151,2	219,1	454,7	704,0	242,4	250,0	1.870,2
España	347,9	1.185,3	2.701,9	1.202,7	1.649,1	7.086,9	617,4	2.482,5	4.390,5	1.644,9	1.634,6	10.769,7

IF*					
Analfabetos y sin estudios	Primarios	Secundarios o medios	Técnico- profesionales	Universitarios y otros	Total
Año 1998					
Andalucía					
62,27	54,00	65,58	37,21	134,18	63,70
54,45	36,68	54,98	62,26	82,43	53,64
84,95	38,81	51,78	83,90	95,95	58,39
66,25	46,08	53,57	73,97	99,19	62,46
58,46	46,92	60,63	81,40	112,00	65,25
51,50	36,22	56,46	49,86	85,40	52,57
51,45	46,55	58,51	77,22	92,64	60,82
58,14	42,44	56,03	78,22	88,62	59,78
59,21	42,38	56,55	70,40	93,21	59,04
59,01	45,64	60,73	71,36	101,61	63,54
Año 1999					
Andalucía					
60,40	53,12	57,42	55,91	99,90	61,59
60,59	33,56	61,19	69,15	78,99	56,43
71,49	42,63	58,19	100,49	89,41	63,58
50,49	47,94	57,97	81,88	86,38	61,08
51,50	41,40	60,07	59,10	113,11	58,85
46,98	36,23	53,51	58,68	107,06	53,15
50,72	56,47	59,33	83,09	94,16	64,23
64,08	43,21	59,36	83,43	90,48	62,98
56,54	43,48	58,73	75,86	91,24	60,78
58,83	45,61	61,37	72,92	99,80	64,41
Año 2000					
Andalucía					
65,15	53,90	63,32	72,49	116,17	68,12
49,93	40,02	57,60	69,00	91,12	58,98
68,67	44,39	56,51	99,17	91,39	63,94
49,98	45,66	57,38	66,79	80,47	57,85
45,12	63,03	51,62	52,55	105,96	59,82
53,85	34,54	52,21	66,81	99,74	54,13
37,79	52,09	59,10	82,17	96,59	61,14
59,41	40,45	63,32	87,05	89,63	65,59
51,63	45,35	58,86	76,23	93,08	61,55
56,34	47,75	61,54	73,12	100,89	65,80

CONTINÚA →

4. Mercado de trabajo

4.1.13. Evolución de la población activa por sexo, estudios terminados y provincia. Años 1998-2003

(miles de personas) (media anual)

	Mujeres					Total	Hombres					Total
	Analfabetas y sin estudios	Primarios	Secundarios o medios	Técnico-profesionales	Universitarios y otros		Analfabetos y sin estudios	Primarios	Secundarios o medios	Técnico-profesionales	Universitarios y otros	
Año 2001												
Andalucía												
Almería	11,4	16,7	29,9	8,8	17,6	84,5	20,6	32,5	44,2	12,2	18,8	128,3
Cádiz	12,8	29,9	56,4	37,3	32,3	168,6	24,3	74,1	106,5	54,6	37,2	296,8
Córdoba	13,9	18,5	36,5	18,2	22,7	109,9	20,9	45,0	74,3	20,3	25,3	185,7
Granada	13,8	17,5	38,5	13,8	30,0	113,6	23,8	42,3	70,4	22,7	33,2	192,4
Huelva	5,5	20,2	17,3	8,3	10,9	62,2	13,5	36,5	32,5	16,8	12,0	111,4
Jaén	8,3	16,1	34,9	12,0	16,0	87,3	17,0	47,1	67,8	18,0	17,0	166,9
Málaga	19,2	24,3	83,3	23,5	39,1	189,4	46,5	56,4	155,3	38,5	44,9	341,5
Sevilla	14,6	37,0	110,1	59,9	63,7	285,2	22,2	94,2	193,0	66,5	72,9	448,8
Total	99,5	180,2	406,9	181,8	232,3	1.100,7	188,9	428,2	744,1	249,5	261,3	1.871,8
España	295,0	1.105,9	2.655,8	1.202,1	1.718,7	6.977,6	544,0	2.331,1	4.541,3	1.686,7	1.734,1	10.837,1
Año 2002												
Andalucía												
Almería	9,3	18,9	29,5	10,2	18,0	85,9	15,8	37,5	48,6	12,9	20,4	135,2
Cádiz	11,9	39,4	58,6	41,5	34,0	185,4	22,8	88,2	100,3	49,8	38,2	299,4
Córdoba	15,9	16,3	38,3	21,1	21,5	113,1	23,6	45,4	70,5	25,1	24,5	189,2
Granada	8,7	21,4	49,3	13,4	37,0	129,8	17,4	46,5	84,2	17,4	34,7	200,2
Huelva	5,9	22,0	22,5	10,3	13,3	74,1	13,0	38,6	36,5	15,8	13,1	116,9
Jaén	8,2	16,9	32,1	14,2	17,9	89,2	19,5	44,6	67,2	21,6	20,2	173,0
Málaga	14,3	29,8	92,7	27,7	43,2	207,8	39,8	67,3	159,9	36,2	45,9	349,1
Sevilla	13,8	33,3	115,3	63,6	68,5	294,6	21,0	83,3	207,0	77,3	78,9	467,5
Total	88,1	198,1	438,2	202,1	253,4	1.179,9	172,9	451,4	774,1	256,2	276,0	1.930,5
España	261,0	1.117,9	2.820,9	1.264,5	1.841,8	7.305,9	488,9	2.279,6	4.746,3	1.726,0	1.793,9	11.034,6
Año 2003												
Andalucía												
Almería	10,5	19,2	34,5	8,8	20,8	93,8	19,3	31,8	56,5	12,8	22,7	143,2
Cádiz	9,1	35,8	58,7	35,6	37,9	177,1	21,5	83,3	96,9	55,7	38,2	295,6
Córdoba	13,5	20,4	40,3	19,8	22,9	116,9	18,6	55,5	76,2	22,9	28,4	201,6
Granada	10,0	21,9	48,4	14,1	39,4	133,7	18,0	48,4	81,8	17,5	38,4	204,2
Huelva	4,7	21,5	25,0	11,9	14,0	77,0	14,3	34,4	40,9	17,9	13,2	120,8
Jaén	9,0	15,5	38,0	14,0	20,4	97,0	16,8	41,8	68,4	20,4	22,8	170,2
Málaga	16,1	36,7	95,1	33,0	45,3	226,3	26,4	93,2	151,3	35,5	45,0	351,4
Sevilla	12,7	36,0	111,2	60,4	79,0	299,2	23,4	81,1	209,5	65,4	87,0	466,4
Total	85,5	207,0	451,2	197,6	279,6	1.221,0	158,3	469,5	781,6	248,2	295,8	1.953,5
España	225,3	1.072,3	3.039,2	1.316,1	1.969,9	7.622,8	410,9	2.184,1	4.949,9	1.784,8	1.869,3	11.199,1

FUENTE: IEA. Explotación de la Encuesta de Población Activa del INE

*Índice de Feminización.

IF*						
Analfabetos y sin estudios	Primarios	Secundarios o medios	Técnico- profesionales	Universitarios y otros	Total	
Año 2001						
Andalucía						
55,55	51,48	67,70	72,17	93,47	65,84	Almería
52,42	40,32	52,91	68,37	86,82	56,82	Cádiz
66,53	41,09	49,15	89,94	90,04	59,16	Córdoba
57,80	41,30	54,72	61,04	90,36	59,04	Granada
41,14	55,23	53,13	49,10	90,97	55,84	Huelva
48,76	34,12	51,57	66,52	94,37	52,33	Jaén
41,28	43,18	53,62	61,22	87,01	55,47	Málaga
65,58	39,32	57,01	90,03	87,36	63,54	Sevilla
52,67	42,09	54,68	72,88	88,92	58,81	Total
54,23	47,44	58,48	71,27	99,12	64,39	España
Año 2002						
Andalucía						
58,76	50,48	60,72	78,77	88,60	63,58	Almería
51,99	44,70	58,41	83,33	88,82	61,91	Cádiz
67,11	35,92	54,25	84,06	87,67	59,75	Córdoba
50,30	46,05	58,60	76,93	106,38	64,85	Granada
45,76	57,00	61,67	65,47	101,86	63,38	Huelva
42,13	37,85	47,78	65,66	88,56	51,57	Jaén
36,08	44,35	57,95	76,58	94,01	59,51	Málaga
66,07	39,99	55,69	82,27	86,92	63,02	Sevilla
50,97	43,89	56,60	78,87	91,83	61,12	Total
53,38	49,04	59,43	73,26	102,67	66,21	España
Año 2003						
Andalucía						
54,27	60,38	61,09	68,12	91,55	65,48	Almería
42,36	43,01	60,55	63,94	99,30	59,93	Cádiz
72,67	36,67	52,91	86,74	80,53	57,99	Córdoba
55,21	45,16	59,14	80,58	102,49	65,48	Granada
32,65	62,41	61,11	66,49	105,35	63,76	Huelva
53,58	37,21	55,61	68,60	89,29	56,97	Jaén
61,07	39,37	62,84	92,91	100,82	64,39	Málaga
54,21	44,39	53,08	92,33	90,71	64,15	Sevilla
54,02	44,08	57,73	79,63	94,52	62,50	Total
54,83	49,10	61,40	73,74	105,38	68,07	España

4. Mercado de trabajo

4.1.14. Evolución de la población activa según sexo por sector económico en Andalucía. Años 1998-2003

(miles de personas) (media anual)

	Agricultura	Industria	Construcción	Servicios	No clasificados ^a
Año 1996					
Mujeres	114,3	55,9	12,0	639,5	207,7
Hombres	269,2	228,5	277,5	836,6	148,1
IF ^b	42,46	24,46	4,33	76,44	140,23
Año 1997					
Mujeres	140,1	55,1	11,3	648,1	215,6
Hombres	277,8	229,3	268,2	854,4	143,1
IF ^b	50,44	24,02	4,21	75,85	150,70
Año 1998					
Mujeres	131,0	59,0	13,9	659,1	208,1
Hombres	287,5	251,2	277,4	863,1	134,9
IF ^b	45,55	23,48	5,02	76,37	154,25
Año 1999					
Mujeres	131,9	65,4	15,1	713,1	190,3
Hombres	270,6	261,5	311,5	879,2	112,9
IF ^b	48,76	24,99	4,84	81,10	168,58
Año 2000					
Mujeres	138,0	69,9	14,7	769,5	159,1
Hombres	267,9	261,2	333,5	921,6	86,0
IF ^b	51,52	26,77	4,41	83,50	184,85
Año 2001					
Mujeres	132,8	65,1	14,6	779,3	108,9
Hombres	253,8	265,2	358,3	939,6	55,0
IF ^b	52,31	24,57	4,08	82,94	198,23
Año 2002					
Mujeres	136,3	70,1	15,2	845,1	113,2
Hombres	249,2	257,1	389,8	979,2	55,1
IF ^b	54,69	27,25	3,90	86,30	205,33
Año 2003					
Mujeres	142,0	68,4	16,6	890,0	104,1
Hombres	235,3	266,3	411,5	988,4	51,9
IF ^b	60,33	25,69	4,03	90,05	200,32

FUENTE: IEA. Explotación de la Encuesta de Población Activa del INE

^aNo se clasifican por sector económico los "parados que buscan primer empleo o han dejado su último empleo hace 3 o más años".

^bÍndice de Feminización.

4.2. Ocupados

4.2.1. Evolución de la población ocupada según sexo por provincia. Años 1998-2003

(miles de personas) (media anual)

	1998	1999	2000	2001	2002	2003
Mujeres						
Andalucía						
Almería	56,5	63,5	68,3	70,1	71,7	79,1
Cádiz	76,8	84,5	97,7	107,1	111,6	118,6
Córdoba	62,1	68,9	77,0	75,6	78,0	80,1
Granada	71,7	73,4	76,1	83,2	92,1	98,1
Huelva	39,2	43,0	46,4	49,4	49,7	55,4
Jaén	60,7	57,9	55,9	64,6	63,0	67,3
Málaga	129,0	140,4	151,2	152,7	164,7	176,5
Sevilla	152,0	164,4	179,8	201,2	212,6	222,6
Total	648,0	696,0	752,3	803,8	843,3	897,6
España	4.842,8	5.211,3	5.632,9	5.916,4	6.111,0	6.410,2
Hombres						
Andalucía						
Almería	104,5	114,5	114,0	119,4	125,6	132,4
Cádiz	207,6	223,4	234,7	242,9	240,9	243,7
Córdoba	143,8	147,4	153,2	158,6	159,7	171,1
Granada	148,7	156,7	163,8	165,5	174,0	178,8
Huelva	81,6	91,5	98,5	101,4	100,4	103,8
Jaén	137,4	138,1	139,6	145,7	151,1	150,3
Málaga	250,2	258,9	276,5	300,5	307,8	304,9
Sevilla	316,1	338,8	354,8	377,2	396,3	402,5
Total	1.389,7	1.469,1	1.534,9	1.611,1	1.655,9	1.687,5
España	8.964,9	9.356,7	9.736,8	10.029,1	10.146,6	10.284,3
IF*						
Andalucía						
Almería	54,09	55,44	59,85	58,74	57,09	59,71
Cádiz	37,01	37,82	41,62	44,09	46,31	48,68
Córdoba	43,19	46,75	50,27	47,67	48,84	46,82
Granada	48,23	46,87	46,46	50,25	52,89	54,84
Huelva	48,06	47,01	47,09	48,69	49,46	53,37
Jaén	44,19	41,94	40,04	44,36	41,69	44,77
Málaga	51,54	54,23	54,70	50,80	53,51	57,89
Sevilla	48,08	48,54	50,68	53,34	53,65	55,31
Total	46,63	47,38	49,01	49,89	50,93	53,19
España	54,02	55,70	57,85	58,99	60,23	62,33

FUENTE: IEA. El mercado de trabajo en Andalucía. Datos estructurales 2004

*Índice de Feminización.

4. Mercado de trabajo

4.2.2.G. Índice de feminización de la población ocupada por provincia. Año 2003

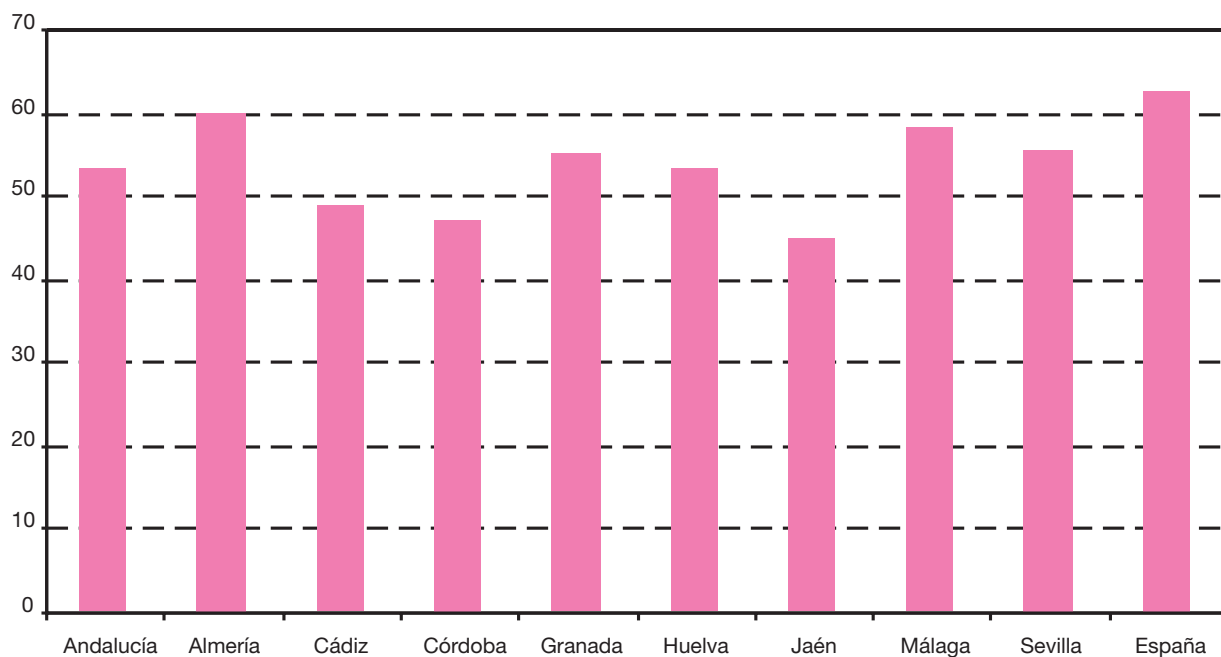

FUENTE: IEA. El mercado de trabajo en Andalucía. Datos estructurales 2004

4.2.3. Evolución de la población ocupada según sexo y grupo de edad por estado civil en Andalucía. Años 1998-2003 (miles de personas) (media anual)

	Soltero	Casado	Viudo, separado o divorciado	Total
Año 1998				
Mujeres				
De 16 a 24 años	89,7	8,9	0,6	99,2
De 25 a 34 años	104,4	108,4	7,6	220,3
De 35 a 54 años	37,8	212,4	31,2	281,3
De 55 y más años	6,1	30,4	10,7	47,2
Total	237,9	360,1	50,1	648,0
Hombres				
De 16 a 24 años	155,3	10,9	0,2	166,4
De 25 a 34 años	187,2	227,3	3,1	417,6
De 35 a 54 años	46,9	602,6	15,4	664,9
De 55 y más años	5,1	130,1	5,6	140,9
Total	394,5	970,9	24,2	1.389,7
IF*				
De 16 a 24 años	57,75	81,33	352,28	59,59
De 25 a 34 años	55,78	47,67	246,11	52,77
De 35 a 54 años	80,50	35,25	202,76	42,32
De 55 y más años	118,03	23,37	190,90	33,50
Total	60,30	37,08	206,53	46,63
Año 1999				
Mujeres				
De 16 a 24 años	97,6	8,8	0,5	106,9
De 25 a 34 años	116,7	112,1	6,9	235,7
De 35 a 54 años	38,8	228,5	34,2	301,6
De 55 y más años	5,7	31,6	14,4	51,7
Total	258,9	381,0	56,0	695,9
Hombres				
De 16 a 24 años	178,7	8,2	0,1	187,0
De 25 a 34 años	208,1	233,0	3,4	444,5
De 35 a 54 años	53,0	631,2	14,3	698,4
De 55 y más años	5,0	127,5	6,6	139,2
Total	444,8	999,9	24,4	1.469,0
IF*				
De 16 a 24 años	54,64	107,51	538,87	57,20
De 25 a 34 años	56,05	48,12	205,90	53,03
De 35 a 54 años	73,31	36,20	239,57	43,18
De 55 y más años	114,62	24,75	217,08	37,13
Total	58,20	38,10	229,90	47,37

CONTINÚA →

4. Mercado de trabajo

4.2.3. Evolución de la población ocupada según sexo y grupo de edad por estado civil en Andalucía. Años 1998-2003 (miles de personas) (media anual)

CONTINUACIÓN

	Soltero	Casado	Viudo, separado o divorciado	Total
Año 2000				
Mujeres				
De 16 a 24 años	106,6	10,8	0,2	117,7
De 25 a 34 años	133,3	118,7	6,4	258,4
De 35 a 54 años	44,6	245,7	36,4	326,7
De 55 y más años	6,0	31,0	12,5	49,5
Total	290,6	406,2	55,5	752,3
Hombres				
De 16 a 24 años	186,0	9,1	0,1	195,2
De 25 a 34 años	229,3	231,5	3,5	464,3
De 35 a 54 años	59,6	655,9	14,2	729,6
De 55 y más años	5,8	135,1	4,8	145,7
Total	480,7	1.031,6	22,6	1.534,9
IF*				
De 16 a 24 años	57,34	118,66	227,27	60,29
De 25 a 34 años	58,13	51,27	184,28	55,66
De 35 a 54 años	74,95	37,46	255,73	44,77
De 55 y más años	103,51	22,96	258,95	33,95
Total	60,46	39,38	245,26	49,01
Año 2001				
Mujeres				
De 16 a 24 años	104,4	10,0	0,3	114,6
De 25 a 34 años	142,9	131,6	6,1	280,6
De 35 a 54 años	48,3	264,8	40,0	353,1
De 55 y más años	7,5	36,5	11,4	55,4
Total	303,1	442,9	57,7	803,7
Hombres				
De 16 a 24 años	191,5	10,5	0,1	202,0
De 25 a 34 años	242,8	236,1	4,5	483,3
De 35 a 54 años	67,3	679,8	16,9	764,1
De 55 y más años	4,8	151,2	5,7	161,7
Total	506,4	1.077,5	27,2	1.611,1
IF*				
De 16 a 24 años	54,53	95,24	392,49	56,75
De 25 a 34 años	58,88	55,75	135,90	58,06
De 35 a 54 años	71,70	38,96	236,16	46,21
De 55 y más años	156,19	24,11	199,63	34,24
Total	59,86	41,10	212,39	49,89

CONTINÚA →

4.2.3. Evolución de la población ocupada según sexo y grupo de edad por estado civil en Andalucía.
Años 1998-2003 (miles de personas) (media anual)

CONTINUACIÓN

	Soltero	Casado	Viudo, separado o divorciado	Total
Año 2002				
Mujeres				
De 16 a 24 años	111,6	8,7	0,4	120,7
De 25 a 34 años	143,5	140,1	9,4	293,0
De 35 a 54 años	49,5	282,8	42,6	374,9
De 55 y más años	5,6	35,0	14,1	54,6
Total	310,2	466,6	66,5	843,3
Hombres				
De 16 a 24 años	194,4	9,9	-	204,3
De 25 a 34 años	242,4	250,5	4,6	497,5
De 35 a 54 años	71,8	690,6	21,7	784,1
De 55 y más años	6,4	156,1	7,5	169,9
Total	514,9	1.107,2	33,8	1.655,9
IF*				
De 16 a 24 años	57,40	87,42	np	59,07
De 25 a 34 años	59,18	55,94	205,30	58,90
De 35 a 54 años	68,97	40,95	196,24	47,81
De 55 y más años	88,12	22,40	187,96	32,14
Total	60,23	42,14	196,95	50,92
Año 2003				
Mujeres				
De 16 a 24 años	111,8	8,2	0,6	120,6
De 25 a 34 años	151,6	148,8	10,6	311,0
De 35 a 54 años	54,7	302,3	47,2	404,2
De 55 y más años	6,5	39,7	15,4	61,7
Total	324,6	499,1	73,9	897,6
Hombres				
De 16 a 24 años	189,2	8,9	0,6	198,8
De 25 a 34 años	256,6	248,1	4,9	509,7
De 35 a 54 años	88,5	696,3	21,6	806,4
De 55 y más años	7,2	158,0	7,4	172,6
Total	541,6	1.111,4	34,5	1.687,5
IF*				
De 16 a 24 años	59,10	92,09	95,39	60,70
De 25 a 34 años	59,07	59,97	217,63	61,02
De 35 a 54 años	61,76	43,42	218,49	50,13
De 55 y más años	90,25	25,15	209,53	35,74
Total	59,93	44,91	214,16	53,19

FUENTE: IEA. Explotación de la Encuesta de Población Activa del INE

*Índice de Feminización.

4. Mercado de trabajo

4.2.4. Evolución de la población ocupada por sexo, grupo de edad y provincia. Años 1998-2003

(miles de personas) (media anual)

	Mujeres					Hombres				
	De 16 a 24 años	De 25 a 34 años	De 35 a 54 años	De 55 y más años	Total	De 16 a 24 años	De 25 a 34 años	De 35 a 54 años	De 55 y más años	Total
Año 1998										
Andalucía										
Almería	8,9	17,0	25,9	4,8	56,5	14,3	32,5	48,6	8,9	104,4
Cádiz	12,9	28,2	30,0	5,7	76,8	21,9	59,1	103,5	23,1	207,6
Córdoba	9,2	18,0	29,3	5,7	62,1	16,0	44,0	67,8	16,0	143,7
Granada	9,5	22,7	34,4	5,0	71,7	19,6	36,0	77,6	15,4	148,6
Huelva	7,7	14,0	16,0	1,4	39,2	8,4	24,9	41,6	6,7	81,6
Jaén	10,3	19,9	26,4	4,1	60,7	18,3	43,1	62,3	13,6	137,3
Málaga	19,8	43,1	56,8	9,3	129,0	29,2	74,8	120,6	25,7	250,2
Sevilla	20,8	57,5	62,6	11,2	152,0	38,7	103,0	142,9	31,5	316,1
Total	99,2	220,3	281,3	47,2	648,0	166,4	417,6	664,9	140,9	1.389,7
España	642,6	1.603,4	2.178,0	418,7	4.842,7	979,6	2.548,9	4.371,1	1.065,3	8.964,9
Año 1999										
Andalucía										
Almería	8,9	21,6	28,2	4,8	63,4	17,9	35,7	51,2	9,6	114,5
Cádiz	12,4	29,7	36,9	5,6	84,5	27,0	66,1	108,4	21,9	223,4
Córdoba	11,0	21,0	31,5	5,4	68,9	18,6	42,5	69,4	16,9	147,4
Granada	13,1	21,2	33,8	5,3	73,4	18,3	43,0	80,3	15,0	156,6
Huelva	7,1	16,0	17,9	2,1	43,0	11,0	26,4	45,2	8,9	91,5
Jaén	8,7	19,4	24,6	5,2	57,9	18,3	41,4	65,5	12,9	138,0
Málaga	21,8	47,7	60,9	9,9	140,4	29,7	79,2	128,1	21,9	258,9
Sevilla	24,0	59,1	67,8	13,5	164,4	46,2	110,2	150,3	32,1	338,8
Total	106,9	235,7	301,6	51,7	695,9	187,0	444,5	698,4	139,2	1.469,0
España	709,9	1.735,3	2.342,5	423,6	5.211,3	1.058,6	2.693,2	4.537,5	1.067,4	9.356,7
Año 2000										
Andalucía										
Almería	10,5	22,3	30,5	4,9	68,3	16,8	33,2	55,2	8,8	114,0
Cádiz	15,1	35,2	42,5	4,9	97,7	31,5	70,6	114,9	17,8	234,7
Córdoba	12,8	23,1	36,2	4,8	77,0	19,9	40,4	76,6	16,3	153,2
Granada	12,1	23,8	35,2	5,0	76,1	19,5	47,2	79,0	18,1	163,8
Huelva	7,3	17,6	18,4	3,1	46,4	14,9	29,1	46,4	8,1	98,5
Jaén	7,9	19,5	23,6	4,9	55,9	16,8	37,8	71,9	12,9	139,5
Málaga	25,0	54,6	60,2	11,4	151,2	31,7	90,1	129,2	25,5	276,4
Sevilla	26,9	62,3	80,1	10,5	179,8	44,2	115,9	156,4	38,3	354,8
Total	117,7	258,4	326,7	49,5	752,3	195,2	464,3	729,6	145,7	1.534,9
España	748,3	1.880,8	2.556,8	447,1	5.632,9	1.099,1	2.804,6	4.706,1	1.127,1	9.736,8

IF*				
De 16 a 24 años	De 25 a 34 años	De 35 a 54 años	De 55 y más años	Total
Año 1998				
Andalucía				
61,98	52,16	53,17	53,63	54,10
59,20	47,65	28,95	24,87	37,01
57,52	40,88	43,15	35,42	43,20
48,64	63,10	44,35	32,55	48,24
92,15	56,48	38,49	21,28	48,08
56,03	46,06	42,45	30,40	44,20
67,94	57,57	47,13	36,09	51,55
53,66	55,78	43,79	35,44	48,08
59,59	52,77	42,32	33,50	46,63
65,60	62,91	49,83	39,30	54,02
España				
Año 1999				
Andalucía				
49,71	60,32	55,07	49,71	55,42
45,97	44,90	34,01	25,33	37,82
59,14	49,52	45,32	31,83	46,73
71,24	49,37	42,09	35,41	46,86
64,42	60,43	39,60	23,09	47,00
47,31	46,93	37,61	40,23	41,94
73,47	60,27	47,54	45,42	54,23
52,05	53,65	45,11	41,98	48,53
57,20	53,03	43,18	37,13	47,37
67,07	64,43	51,63	39,68	55,70
España				
Año 2000				
Andalucía				
62,69	67,27	55,23	55,80	59,88
47,98	49,85	36,97	27,77	41,63
64,55	57,23	47,30	29,51	50,27
62,33	50,48	44,52	27,32	46,45
48,96	60,35	39,69	38,03	47,06
47,22	51,42	32,79	37,71	40,04
78,92	60,63	46,56	44,93	54,71
60,76	53,77	51,25	27,38	50,68
60,29	55,66	44,77	33,95	49,01
68,08	67,06	54,33	39,66	57,85
España				

CONTINÚA →

4. Mercado de trabajo

4.2.4. Evolución de la población ocupada por sexo, grupo de edad y provincia. Años 1998-2003

(miles de personas) (media anual)

	Mujeres					Hombres				
	De 16 a 24 años	De 25 a 34 años	De 35 a 54 años	De 55 y más años	Total	De 16 a 24 años	De 25 a 34 años	De 35 a 54 años	De 55 y más años	Total
Año 2001										
Andalucía										
Almería	11,3	22,8	30,3	5,7	70,1	16,3	38,4	55,6	9,1	119,4
Cádiz	14,7	40,7	45,8	5,8	107,1	30,2	71,1	121,6	20,0	242,8
Córdoba	11,4	24,8	33,7	5,6	75,6	19,9	42,2	80,3	16,2	158,6
Granada	9,0	24,4	43,1	6,6	83,1	16,9	47,1	83,2	18,3	165,5
Huelva	7,5	18,3	19,8	3,7	49,3	14,3	28,6	49,5	9,0	101,4
Jaén	8,2	21,5	30,7	4,2	64,6	19,7	42,0	70,6	13,3	145,7
Málaga	23,6	51,3	66,4	11,4	152,6	37,1	91,0	134,9	37,5	300,5
Sevilla	28,8	76,9	83,2	12,3	201,2	47,7	123,0	168,3	38,2	377,2
Total	114,6	280,6	353,1	55,4	803,7	202,0	483,3	764,1	161,7	1.611,1
España	740,7	1.987,4	2.703,5	484,9	5.916,4	1.122,8	2.886,7	4.824,0	1.195,7	10.029,1
Año 2002										
Andalucía										
Almería	9,7	23,2	32,6	6,2	71,7	16,9	38,3	55,9	14,5	125,6
Cádiz	16,8	39,2	48,8	6,7	111,6	26,2	74,9	120,0	19,8	240,9
Córdoba	10,4	26,4	35,0	6,3	78,0	20,9	45,0	79,3	14,5	159,7
Granada	10,1	28,4	47,1	6,4	92,0	22,2	44,5	88,1	19,1	174,0
Huelva	6,6	17,7	22,0	3,3	49,7	10,7	27,0	51,4	11,3	100,5
Jaén	8,6	20,8	30,4	3,2	63,0	20,5	45,1	70,5	15,0	151,1
Málaga	25,3	53,7	76,2	9,4	164,7	42,0	84,3	144,7	36,9	307,8
Sevilla	33,2	83,6	82,8	13,0	212,6	45,0	138,4	174,1	38,8	396,3
Total	120,7	293,0	374,9	54,6	843,3	204,3	497,5	784,1	169,9	1.655,9
España	721,0	2.041,0	2.848,4	500,6	6.111,0	1.074,0	2.918,5	4.927,3	1.226,8	10.146,6
Año 2003										
Andalucía										
Almería	9,1	25,8	37,3	6,7	79,0	18,3	41,2	58,2	14,7	132,4
Cádiz	17,7	41,0	53,1	6,8	118,6	25,9	71,9	121,8	24,0	243,7
Córdoba	8,6	27,4	37,7	6,4	80,1	20,8	48,4	83,2	18,7	171,1
Granada	13,5	29,5	47,3	7,8	98,1	21,6	45,4	93,2	18,6	178,8
Huelva	6,3	20,7	24,8	3,7	55,4	12,1	32,5	50,4	8,8	103,8
Jaén	9,2	19,9	33,5	4,7	67,3	18,9	40,5	76,5	14,4	150,3
Málaga	28,1	61,7	75,8	10,9	176,5	43,2	87,9	138,9	34,9	304,9
Sevilla	28,1	85,2	94,6	14,7	222,6	38,0	141,8	184,1	38,6	402,5
Total	120,6	311,0	404,2	61,7	897,6	198,8	509,7	806,4	172,6	1.687,5
España	701,7	2.128,4	3.038,6	541,5	6.410,2	1.031,0	2.944,6	5.040,4	1.268,5	10.284,3

FUENTE: IEA. Explotación de la Encuesta de Población Activa del INE

*Índice de Feminización.

IF*					
De 16 a 24 años	De 25 a 34 años	De 35 a 54 años	De 55 y más años	Total	
Año 2001					
Andalucía					
69,19	59,46	54,59	62,56	58,75	Almería
48,90	57,28	37,68	29,00	44,09	Cádiz
57,12	58,87	42,04	34,78	47,66	Córdoba
53,64	51,83	51,75	36,22	50,25	Granada
52,75	63,77	40,04	41,35	48,65	Huelva
41,69	51,08	43,49	31,56	44,35	Jaén
63,69	56,36	49,18	30,35	50,80	Málaga
60,45	62,51	49,43	32,11	53,33	Sevilla
56,75	58,06	46,21	34,24	49,89	Total
65,96	68,85	56,04	40,55	58,99	España
Año 2002					
Andalucía					
57,32	60,44	58,40	42,92	57,09	Almería
64,34	52,36	40,67	33,75	46,31	Cádiz
49,63	58,69	44,05	43,26	48,83	Córdoba
45,32	63,91	53,47	33,48	52,90	Granada
61,89	65,66	42,70	29,51	49,44	Huelva
42,05	46,09	43,09	21,38	41,69	Jaén
60,31	63,72	52,70	25,64	53,51	Málaga
73,77	60,38	47,56	33,59	53,64	Sevilla
59,07	58,90	47,81	32,14	50,92	Total
67,14	69,93	57,81	40,80	60,23	España
Año 2003					
Andalucía					
49,89	62,66	64,17	45,71	59,68	Almería
68,33	56,92	43,60	28,36	48,66	Cádiz
41,23	56,55	45,36	34,27	46,81	Córdoba
62,60	64,87	50,72	41,94	54,84	Granada
51,73	63,59	49,21	41,78	53,37	Huelva
48,71	49,13	43,78	32,61	44,77	Jaén
65,13	70,19	54,56	31,32	57,90	Málaga
74,04	60,06	51,40	38,08	55,31	Sevilla
60,70	61,02	50,13	35,74	53,19	Total
68,06	72,28	60,28	42,69	62,33	España

4. Mercado de trabajo

4.2.5. Evolución de la tasa de empleo según sexo y grupo de edad en Andalucía. Años 1998-2003

	1998	1999	2000	2001	2002	2003
Mujeres						
De 16 a 19 años	8,09	9,92	10,22	11,66	11,12	10,61
De 20 a 24 años	25,98	27,64	31,56	30,37	33,93	35,58
De 25 a 29 años	36,83	39,68	43,60	47,67	48,53	50,19
De 30 a 54 años	32,82	34,23	36,19	38,07	39,64	42,01
De 55 y más años	5,23	5,66	5,35	5,90	5,74	6,39
Total	17,93	19,19	20,64	21,82	22,67	24,00
Hombres						
De 16 a 19 años	15,93	17,42	21,37	22,53	23,07	23,18
De 20 a 24 años	39,71	45,77	46,50	49,17	51,47	51,71
De 25 a 29 años	60,96	65,08	67,02	69,49	71,38	73,37
De 30 a 54 años	75,21	77,34	78,83	80,26	80,56	80,93
De 55 y más años	19,66	19,20	19,84	21,71	22,49	22,54
Total	39,57	41,63	43,12	45,09	46,18	46,73

FUENTE: IEA. El mercado de trabajo en Andalucía. Datos estructurales 2004

4.2.6.G. Evolución de la tasa de empleo de la población femenina según grupo de edad en Andalucía. Años 1987-2003

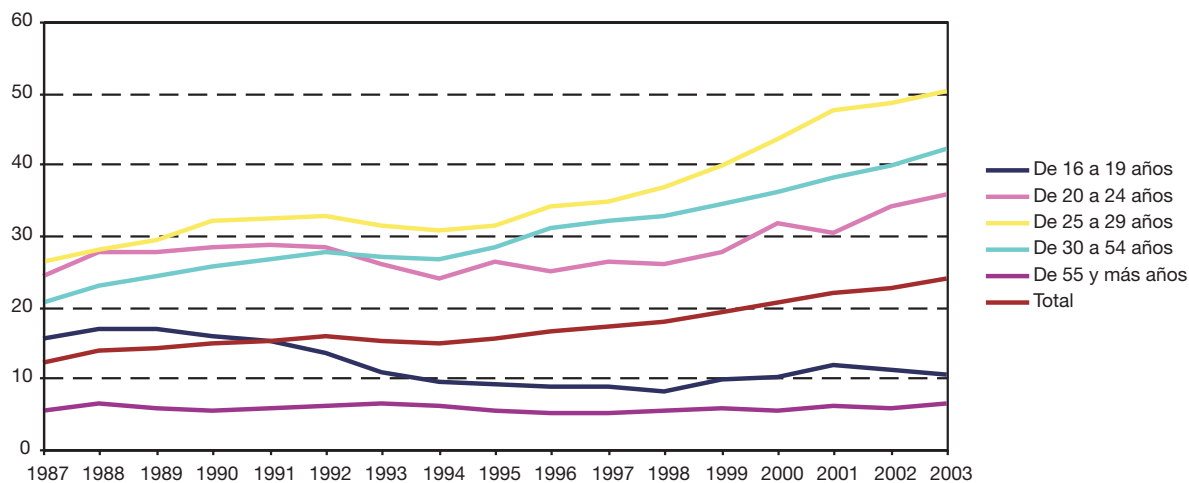

FUENTE: IEA. El mercado de trabajo en Andalucía. Datos estructurales 2004

4.2.7.G. Evolución de la tasa de empleo de la población masculina según grupo de edad en Andalucía. Años 1987-2003

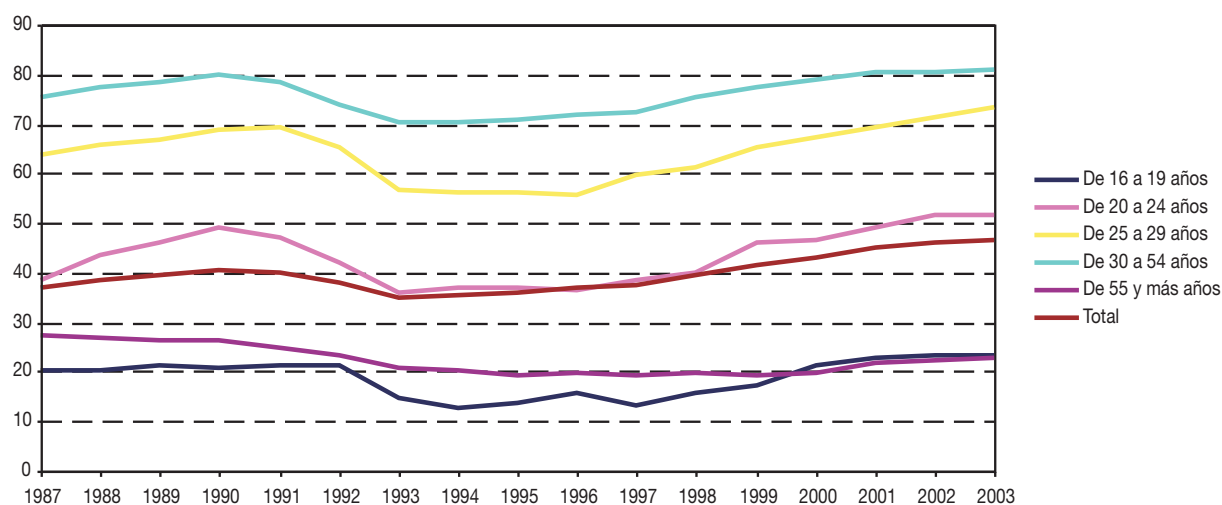

FUENTE: IEA. El mercado de trabajo en Andalucía. Datos estructurales 2004

4.2.8. Evolución de la población ocupada según sexo y grupo de edad por estudios terminados en Andalucía. Años 1998-2003 (miles de personas) (media anual)

	Analfabetos y sin estudios	Primarios	Secundarios o medios	Técnico- profesionales	Universitarios y otros	Total
Año 1998						
Mujeres						
De 16 a 19 años	0,7	3,2	12,2	2,1	0,1	18,4
De 20 a 24 años	1,5	9,7	42,4	19,7	7,5	80,8
De 25 a 29 años	2,0	7,9	47,8	25,9	29,7	113,3
De 30 a 44 años	19,7	53,9	94,4	32,6	85,2	285,7
De 45 a 54 años	23,2	28,7	22,0	7,0	21,7	102,7
De 55 y más años	22,8	14,7	4,6	0,9	4,2	47,2
Total	70,0	118,2	223,3	88,1	148,4	648,0
Hombres						
De 16 a 19 años	1,5	7,0	26,9	2,6	-	38,0
De 20 a 24 años	3,0	21,0	74,9	25,6	3,9	128,4
De 25 a 29 años	7,8	29,0	94,1	36,7	26,1	193,7
De 30 a 44 años	45,4	150,9	233,8	87,6	94,1	611,8
De 45 a 54 años	46,1	106,7	68,4	14,4	41,4	276,9
De 55 y más años	43,4	52,2	19,8	5,1	20,4	140,9
Total	147,1	366,8	517,9	172,0	185,9	1.389,7
IF*						
De 16 a 19 años	49,17	45,69	45,54	80,50	np	48,33
De 20 a 24 años	52,12	46,26	56,59	76,80	190,81	62,92
De 25 a 29 años	25,72	27,17	50,83	70,43	113,90	58,49
De 30 a 44 años	43,30	35,75	40,36	37,20	90,47	46,70
De 45 a 54 años	50,44	26,93	32,11	48,54	52,58	37,08
De 55 y más años	52,62	28,11	23,07	18,14	20,59	33,50
Total	47,59	32,21	43,13	51,23	79,82	46,63

CONTINÚA →

4. Mercado de trabajo

4.2.8. Evolución de la población ocupada según sexo y grupo de edad por estudios terminados en Andalucía. Años 1998-2003 (miles de personas) (media anual)

CONTINUACIÓN

	Analfabetos y sin estudios	Primarios	Secundarios o medios	Técnico- profesionales	Universitarios y otros	Total
Año 1999						
Mujeres						
De 16 a 19 años	0,4	3,2	16,0	2,2	0,0	21,8
De 20 a 24 años	2,0	8,5	43,6	22,2	8,9	85,1
De 25 a 29 años	2,4	9,3	48,7	29,0	33,7	123,0
De 30 a 44 años	21,6	56,0	100,1	39,2	88,1	305,1
De 45 a 54 años	21,0	29,3	24,7	8,0	26,1	109,2
De 55 y más años	22,7	16,5	4,7	1,2	6,5	51,7
Total	70,1	122,8	237,8	101,8	163,4	695,9
Hombres						
De 16 a 19 años	2,2	9,4	26,0	2,4	0,2	40,2
De 20 a 24 años	3,5	22,6	89,0	27,2	4,5	146,8
De 25 a 29 años	8,9	32,6	98,3	40,0	28,5	208,2
De 30 a 44 años	44,5	153,8	246,4	94,6	106,9	646,1
De 45 a 54 años	53,9	103,1	69,1	16,9	45,5	288,6
De 55 y más años	40,5	50,9	21,5	4,8	21,5	139,2
Total	153,4	372,4	550,3	186,0	207,0	1.469,0
IF*						
De 16 a 19 años	18,43	33,62	61,56	91,28	21,84	54,26
De 20 a 24 años	56,38	37,54	48,97	81,67	196,37	58,00
De 25 a 29 años	26,91	28,60	49,50	72,45	118,26	59,08
De 30 a 44 años	48,59	36,44	40,62	41,46	82,49	47,22
De 45 a 54 años	39,03	28,41	35,79	47,33	57,32	37,83
De 55 y más años	56,20	32,45	21,89	24,69	30,31	37,13
Total	45,73	32,98	43,21	54,74	78,92	47,37
Año 2000						
Mujeres						
De 16 a 19 años	0,6	3,2	15,7	2,1	-	21,7
De 20 a 24 años	2,3	11,8	50,9	23,1	8,0	96,0
De 25 a 29 años	1,6	12,8	48,9	31,7	41,7	136,8
De 30 a 44 años	20,3	57,7	106,3	50,0	95,1	329,4
De 45 a 54 años	19,3	30,2	30,0	9,7	29,7	118,9
De 55 y más años	20,7	12,9	5,9	2,0	8,0	49,5
Total	64,8	128,6	257,8	118,6	182,5	752,3
Hombres						
De 16 a 19 años	2,0	11,6	30,8	3,2	-	47,6
De 20 a 24 años	5,5	22,0	86,5	27,8	5,9	147,6
De 25 a 29 años	7,7	29,2	98,5	45,4	36,2	217,1
De 30 a 44 años	47,3	147,2	263,8	106,4	109,1	673,9
De 45 a 54 años	57,6	105,9	71,1	18,7	49,6	303,0
De 55 y más años	43,8	48,2	26,4	4,8	22,5	145,7
Total	164,0	364,2	577,1	206,2	223,4	1.534,9

CONTINÚA →

4.2.8. Evolución de la población ocupada según sexo y grupo de edad por estudios terminados en Andalucía. Años 1998-2003 (miles de personas) (media anual)

CONTINUACIÓN

	Analfabetos y sin estudios	Primarios	Secundarios o medios	Técnico- profesionales	Universitarios y otros	Total
IF*						
De 16 a 19 años	31,52	27,65	51,05	67,68	np	45,62
De 20 a 24 años	41,19	53,48	58,86	82,99	136,53	65,02
De 25 a 29 años	21,15	43,73	49,63	69,92	115,15	62,99
De 30 a 44 años	42,87	39,18	40,30	47,02	87,15	48,88
De 45 a 54 años	33,56	28,52	42,12	52,00	59,87	39,26
De 55 y más años	47,14	26,84	22,57	40,86	35,34	33,95
Total	39,52	35,31	44,66	57,53	81,70	49,01
Año 2001						
Mujeres						
De 16 a 19 años	0,5	2,8	17,6	3,1	-	24,0
De 20 a 24 años	2,3	8,0	48,8	22,8	8,7	90,7
De 25 a 29 años	2,4	10,8	54,4	36,6	47,0	151,2
De 30 a 44 años	23,4	52,8	126,5	54,1	97,6	354,5
De 45 a 54 años	21,8	34,8	33,4	9,9	28,1	128,1
De 55 y más años	17,7	16,1	8,7	3,8	9,1	55,4
Total	68,0	125,4	289,6	130,2	190,5	803,7
Hombres						
De 16 a 19 años	1,3	11,3	33,7	2,1	0,0	48,4
De 20 a 24 años	3,7	18,6	94,9	29,7	6,6	153,6
De 25 a 29 años	7,9	26,0	106,5	48,5	38,8	227,7
De 30 a 44 años	42,6	145,0	289,2	113,7	113,5	704,0
De 45 a 54 años	48,3	110,3	86,5	20,1	50,5	315,7
De 55 y más años	48,7	53,7	27,3	5,5	26,6	161,7
Total	152,5	364,8	638,1	219,6	236,1	1.611,1
IF*						
De 16 a 19 años	37,53	25,12	52,11	144,22	-	49,47
De 20 a 24 años	60,95	43,23	51,48	76,68	131,82	59,05
De 25 a 29 años	29,79	41,48	51,13	75,42	121,05	66,37
De 30 a 44 años	55,02	36,44	43,75	47,58	85,98	50,35
De 45 a 54 años	45,06	31,60	38,63	49,46	55,71	40,58
De 55 y más años	36,36	30,00	32,03	68,68	34,10	34,24
Total	44,60	34,38	45,38	59,31	80,69	49,89
Año 2002						
Mujeres						
De 16 a 19 años	0,1	4,4	15,7	1,8	-	22,0
De 20 a 24 años	1,0	6,6	53,1	27,1	11,0	98,7
De 25 a 29 años	1,3	8,3	53,5	41,7	49,8	154,6
De 30 a 44 años	17,9	54,6	133,6	61,4	107,1	374,7
De 45 a 54 años	18,2	42,7	36,1	10,3	31,4	138,7
De 55 y más años	15,9	17,1	9,1	3,0	9,5	54,6
Total	54,6	133,5	301,1	145,3	208,8	843,3

CONTINÚA →

4. Mercado de trabajo

4.2.8. Evolución de la población ocupada según sexo y grupo de edad por estudios terminados en Andalucía. Años 1998-2003 (miles de personas) (media anual)

CONTINUACIÓN

	Analfabetos y sin estudios	Primarios	Secundarios o medios	Técnico- profesionales	Universitarios y otros	Total
Hombres						
De 16 a 19 años	2,0	13,9	29,1	2,7	0,1	47,8
De 20 a 24 años	2,1	19,8	99,4	29,2	6,0	156,5
De 25 a 29 años	6,3	28,0	104,0	50,9	45,8	234,9
De 30 a 44 años	37,1	143,0	307,4	117,5	125,7	730,7
De 45 a 54 años	45,5	111,1	94,7	18,7	46,0	316,0
De 55 y más años	47,4	63,4	28,2	4,1	26,8	169,9
Total	140,4	379,2	662,8	223,1	250,3	1.655,9
IF*						
De 16 a 19 años	7,08	31,52	53,93	67,43	-	46,11
De 20 a 24 años	45,91	33,08	53,37	92,77	184,35	63,03
De 25 a 29 años	21,51	29,56	51,46	81,79	108,72	65,79
De 30 a 44 años	48,32	38,16	43,47	52,30	85,21	51,28
De 45 a 54 años	40,08	38,42	38,09	55,12	68,27	43,89
De 55 y más años	33,59	26,93	32,22	72,94	35,61	32,14
Total	38,86	35,21	45,42	65,12	83,41	50,92
Año 2003						
Mujeres						
De 16 a 19 años	0,6	3,9	13,9	1,9	-	20,3
De 20 a 24 años	0,9	7,5	55,9	24,0	12,0	100,3
De 25 a 29 años	2,6	12,2	56,5	36,6	51,8	159,6
De 30 a 44 años	15,4	55,0	138,5	70,6	126,4	405,9
De 45 a 54 años	17,7	45,1	37,4	13,3	36,3	149,8
De 55 y más años	17,7	18,4	9,6	2,5	13,4	61,7
Total	54,9	142,1	311,9	148,9	239,8	897,6
Hombres						
De 16 a 19 años	1,8	13,8	28,2	2,6	-	46,4
De 20 a 24 años	2,8	23,1	91,7	27,6	7,3	152,4
De 25 a 29 años	6,1	30,2	111,2	48,5	45,2	241,2
De 30 a 44 años	35,2	150,8	323,3	112,1	132,0	753,4
De 45 a 54 años	41,2	114,3	93,5	20,4	52,1	321,5
De 55 y más años	41,1	67,0	28,1	4,3	32,2	172,6
Total	128,2	399,1	675,9	215,6	268,7	1.687,5
IF*						
De 16 a 19 años	31,63	28,66	49,13	73,68	np	43,77
De 20 a 24 años	32,94	32,61	60,99	87,01	164,94	65,84
De 25 a 29 años	41,68	40,31	50,83	75,37	114,65	66,16
De 30 a 44 años	43,88	36,44	42,85	62,96	95,70	53,87
De 45 a 54 años	42,91	39,48	40,00	65,22	69,69	46,60
De 55 y más años	43,05	27,48	34,37	58,69	41,72	35,74
Total	42,79	35,61	46,14	69,09	89,25	53,19

FUENTE: IEA. El mercado de trabajo en Andalucía. Datos estructurales 2004

*Índice de Feminización.

4.2.9.G. Evolución del índice de feminización de la población ocupada por estudios terminados en Andalucía. Años 1987-2003

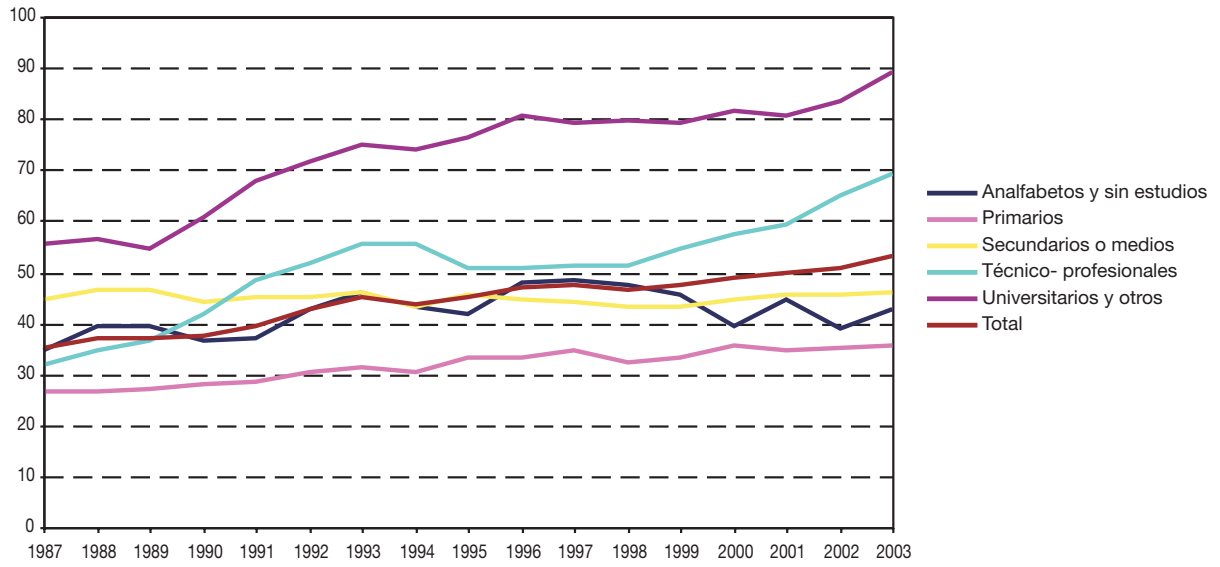

FUENTE: IEA. El mercado de trabajo en Andalucía. Datos estructurales 2004

4. Mercado de trabajo

4.2.10. Evolución de la población ocupada por sexo, estudios terminados y provincia. Años 1998-2003

(miles de personas) (media anual)

	Mujeres					Hombres				
	Analfabetas y sin estudios	Primarios	Secundarios con FP	Universitarios y otros	Total	Analfabetas y sin estudios	Primarios	Secundarios con FP	Universitarios y otros	Total
Año 1998										
Andalucía										
Almería	8,8	15,5	22,5	9,7	56,5	16,3	30,7	48,9	8,4	104,4
Cádiz	7,8	14,9	35,2	19,0	76,8	20,2	63,8	96,3	27,4	207,6
Córdoba	7,2	13,2	29,5	12,2	62,1	10,4	46,5	71,0	15,9	143,7
Granada	8,7	9,4	30,8	22,8	71,7	21,0	31,6	70,8	25,1	148,6
Huelva	3,3	6,4	21,7	7,8	39,2	7,5	20,0	44,8	9,3	81,6
Jaén	8,7	11,5	29,0	11,5	60,7	16,5	37,7	67,5	15,6	137,3
Málaga	14,3	21,7	65,8	27,2	129,0	33,8	56,1	126,1	34,3	250,2
Sevilla	11,1	25,5	77,1	38,2	152,0	21,4	80,3	164,4	50,0	316,1
Total	70,0	118,2	311,5	148,4	648,0	147,1	366,8	689,9	185,9	1.389,7
España	240,7	986,1	2.455,9	1.160,1	4.842,8	450,0	2.500,6	4.727,0	1.287,3	8.964,9
Año 1999										
Andalucía										
Almería	10,8	13,8	26,4	12,4	63,4	18,2	29,2	53,5	13,6	114,5
Cádiz	7,7	12,6	40,6	23,5	84,5	17,9	67,3	102,9	35,3	223,4
Córdoba	7,3	12,3	35,6	13,7	68,9	15,1	42,4	70,5	19,4	147,4
Granada	6,9	14,2	33,0	19,3	73,4	21,4	39,6	69,2	26,4	156,6
Huelva	5,9	7,7	20,4	9,0	43,0	11,7	23,5	46,5	9,9	91,5
Jaén	7,0	10,7	27,8	12,4	57,9	17,3	37,6	69,6	13,6	138,0
Málaga	14,0	24,0	71,9	30,5	140,4	31,2	51,1	139,6	36,9	258,9
Sevilla	10,5	27,6	83,7	42,5	164,4	20,8	81,6	184,5	51,8	338,8
Total	70,1	122,8	339,6	163,4	695,9	153,4	372,4	736,2	207,0	1.469,0
España	259,1	961,5	2.732,3	1.258,4	5.211,3	473,7	2.402,5	5.079,2	1.401,3	9.356,7
Año 2000										
Andalucía										
Almería	11,5	12,7	30,7	13,3	68,3	19,3	29,1	53,1	12,5	114,0
Cádiz	7,0	15,0	49,5	26,2	97,7	20,6	56,2	122,3	35,5	234,7
Córdoba	7,5	14,3	36,9	18,4	77,0	14,7	39,4	75,3	23,7	153,2
Granada	8,0	14,2	33,9	20,1	76,1	23,2	41,4	71,5	27,6	163,8
Huelva	4,8	14,9	17,5	9,1	46,4	12,5	32,1	44,0	10,0	98,5
Jaén	4,7	9,1	28,3	13,6	55,9	13,2	38,8	71,7	15,8	139,5
Málaga	13,9	25,7	79,1	32,5	151,2	39,5	53,2	147,3	36,4	276,4
Sevilla	7,4	22,8	100,4	49,2	179,8	20,9	73,9	198,1	61,9	354,8
Total	64,8	128,6	376,4	182,5	752,3	164,0	364,2	783,3	223,4	1.534,9
España	263,4	940,2	3.020,8	1.408,6	5.632,9	514,2	2.225,8	5.481,7	1.515,2	9.736,8

IF*					
Analfabetas y sin estudios	Primarios	Secundarios con FP	Universitarios y otros	Total	
Año 1998					
Andalucía					
53,96	50,33	45,93	115,49	54,10	Almería
38,39	23,43	36,53	69,33	37,01	Cádiz
69,86	28,28	41,61	76,59	43,20	Córdoba
41,42	29,71	43,48	90,66	48,24	Granada
44,66	32,25	48,29	83,97	48,08	Huelva
52,85	30,53	42,88	73,89	44,20	Jaén
42,34	38,69	52,19	79,29	51,55	Málaga
51,98	31,78	46,88	76,56	48,08	Sevilla
47,59	32,21	45,15	79,82	46,63	Total
53,48	39,44	51,95	90,11	54,02	España
Año 1999					
Andalucía					
59,45	47,29	49,43	90,91	55,42	Almería
43,31	18,70	39,51	66,57	37,82	Cádiz
48,33	29,01	50,56	70,30	46,73	Córdoba
32,32	35,81	47,62	73,15	46,86	Granada
50,18	32,72	43,94	91,72	47,00	Huelva
40,64	28,34	40,03	90,90	41,94	Jaén
44,93	46,85	51,47	82,75	54,23	Málaga
50,61	33,84	45,38	82,04	48,53	Sevilla
45,73	32,98	46,12	78,92	47,37	Total
54,69	40,02	53,79	89,80	55,70	España
Año 2000					
Andalucía					
59,51	43,69	57,92	106,40	59,88	Almería
34,08	26,67	40,49	73,60	41,63	Cádiz
50,82	36,20	48,93	77,61	50,27	Córdoba
34,41	34,20	47,33	72,69	46,45	Granada
38,26	46,39	39,92	91,72	47,06	Huelva
35,77	23,55	39,52	86,66	40,04	Jaén
35,21	48,17	53,74	89,32	54,71	Málaga
35,41	30,82	50,67	79,60	50,68	Sevilla
39,52	35,31	48,05	81,70	49,01	Total
51,22	42,24	55,11	92,97	57,85	España

CONTINÚA →

4. Mercado de trabajo

4.2.10. Evolución de la población ocupada por sexo, estudios terminados y provincia. Años 1998-2003

(miles de personas) (media anual)

	Mujeres				Total	Hombres				Total
	Analfabetas y sin estudios	Primarios	Secundarios con FP	Universitarios y otros		Analfabetos y sin estudios	Primarios	Secundarios con FP	Universitarios y otros	
Año 2001										
Andalucía										
Almería	10,0	14,2	30,7	15,2	70,1	18,6	31,1	52,0	17,8	119,4
Cádiz	6,3	16,6	58,7	25,6	107,1	18,4	58,3	132,4	33,7	242,8
Córdoba	8,4	12,1	37,1	18,0	75,6	16,8	36,2	82,8	22,7	158,6
Granada	8,8	12,3	37,1	24,9	83,1	19,0	38,1	78,8	29,6	165,5
Huelva	4,5	15,9	19,8	9,1	49,3	11,8	33,5	45,1	11,0	101,4
Jaén	5,8	11,4	33,4	14,0	64,6	12,9	40,9	76,5	15,3	145,7
Málaga	16,4	20,2	83,7	32,3	152,6	38,6	49,0	172,5	40,4	300,5
Sevilla	7,8	22,8	119,3	51,3	201,2	16,4	77,6	217,5	65,7	377,2
Total	68,0	125,4	419,8	190,5	803,7	152,5	364,8	857,7	236,1	1.611,1
España	237,0	938,2	3.202,7	1.538,7	5.916,4	477,4	2.151,3	5.759,1	1.641,4	10.029,2
Año 2002										
Andalucía										
Almería	8,1	16,8	31,0	15,8	71,7	14,4	34,6	57,5	19,2	125,6
Cádiz	6,2	20,6	58,6	26,2	111,6	17,1	67,8	121,3	34,7	240,9
Córdoba	8,5	11,1	40,6	17,8	78,0	18,1	36,8	83,1	21,8	159,7
Granada	4,8	15,4	41,3	30,5	92,0	13,1	41,3	87,5	32,2	174,0
Huelva	3,9	12,9	22,4	10,4	49,7	10,8	33,1	44,5	12,0	100,5
Jaén	4,8	11,9	31,2	15,2	63,0	15,2	38,1	79,7	18,1	151,1
Málaga	10,9	22,4	94,1	37,2	164,7	35,4	58,5	173,4	40,4	307,8
Sevilla	7,3	22,4	127,3	55,6	212,6	16,3	69,1	239,0	71,9	396,3
Total	54,6	133,5	446,4	208,8	843,3	140,4	379,2	886,0	250,3	1.655,9
España	203,3	929,4	3.346,0	1.632,3	6.111,0	424,9	2.086,1	5.947,9	1.687,7	10.146,6
Año 2003										
Andalucía										
Almería	9,3	16,4	35,2	18,1	79,0	17,2	29,3	64,1	21,8	132,4
Cádiz	6,1	20,6	59,4	32,5	118,6	15,9	69,2	123,6	35,0	243,7
Córdoba	6,2	13,4	40,6	19,9	80,1	13,4	47,2	84,8	25,6	171,1
Granada	5,2	14,3	44,2	34,4	98,1	14,0	42,1	87,4	35,4	178,8
Huelva	3,0	13,6	27,0	11,7	55,4	12,5	29,5	49,8	11,9	103,8
Jaén	4,5	10,6	34,7	17,5	67,3	13,0	36,5	80,5	20,4	150,3
Málaga	12,5	28,3	97,5	38,2	176,5	23,0	77,2	165,1	39,6	304,9
Sevilla	7,9	24,8	122,3	67,6	222,6	19,1	68,0	236,2	79,1	402,5
Total	54,9	142,1	460,8	239,8	897,6	128,2	399,1	891,5	268,7	1.687,5
España	171,7	888,6	3.585,7	1.764,2	6.410,2	349,3	2.005,4	6.177,1	1.752,5	10.284,3

FUENTE: IEA. Explotación de la Encuesta de Población Activa del INE

*Índice de Feminización.

IF*					
Analfabetas y sin estudios	Primarios	Secundarios con FP	Universitarios y otros	Total	
Año 2001					
Andalucía					
54,05	45,81	59,06	85,38	58,75	Almería
33,92	28,41	44,29	76,07	44,09	Cádiz
49,75	33,36	44,77	79,51	47,66	Córdoba
46,55	32,28	47,05	84,28	50,25	Granada
38,43	47,40	43,96	82,59	48,65	Huelva
44,94	27,75	43,68	91,58	44,35	Jaén
42,52	41,21	48,55	79,99	50,80	Málaga
47,41	29,37	54,84	78,16	53,33	Sevilla
44,60	34,38	48,94	80,69	49,89	Total
49,64	43,61	55,61	93,74	58,99	España
Año 2002					
Andalucía					
56,40	48,53	53,93	82,50	57,09	Almería
36,28	30,35	48,27	75,53	46,31	Cádiz
47,21	30,19	48,84	81,66	48,83	Córdoba
36,93	37,26	47,19	94,99	52,90	Granada
36,06	39,06	50,37	86,65	49,44	Huelva
31,46	31,24	39,08	83,72	41,69	Jaén
30,71	38,36	54,27	92,19	53,51	Málaga
44,80	32,46	53,26	77,27	53,64	Sevilla
38,86	35,21	50,38	83,41	50,92	Total
47,83	44,55	56,26	96,72	60,23	España
Año 2003					
Andalucía					
53,85	56,11	54,88	83,23	59,68	Almería
38,55	29,81	48,02	92,76	48,66	Cádiz
46,47	28,31	47,91	77,45	46,81	Córdoba
37,18	34,00	50,55	97,24	54,84	Granada
24,11	46,14	54,20	98,73	53,37	Huelva
34,89	29,13	43,08	85,77	44,77	Jaén
54,59	36,66	59,02	96,61	57,90	Málaga
41,31	36,45	51,79	85,41	55,31	Sevilla
42,79	35,61	51,69	89,25	53,19	Total
49,16	44,31	58,05	100,67	62,33	España

4. Mercado de trabajo

4.2.11. Evolución de la población ocupada según sexo por sector económico en Andalucía. Años 1998-2003

(miles de personas) (media anual)

	Agricultura	Industria	Construcción	Servicios	Total
Año 1998					
Mujeres	57,4	47,9	7,1	535,6	648,0
Hombres	201,0	218,0	204,4	766,3	1.389,7
IF*	28,57	21,98	3,46	69,90	46,63
Año 1999					
Mujeres	57,2	51,6	7,3	579,8	695,9
Hombres	192,1	234,5	254,3	788,1	1.469,0
IF*	29,78	22,00	2,89	73,56	47,37
Año 2000					
Mujeres	57,7	55,4	9,4	629,9	752,3
Hombres	192,1	235,2	275,5	832,1	1.534,9
IF*	30,05	23,53	3,40	75,69	49,01
Año 2001					
Mujeres	72,2	52,9	10,0	668,6	803,7
Hombres	200,0	243,5	301,9	865,7	1.611,1
IF*	36,11	21,71	3,31	77,24	49,89
Año 2002					
Mujeres	67,7	58,6	10,7	706,3	843,2
Hombres	193,5	233,9	328,6	899,9	1.655,9
IF*	34,98	25,06	3,24	78,49	50,92
Año 2003					
Mujeres	72,3	57,7	12,7	754,9	897,6
Hombres	184,1	241,4	353,6	908,4	1.687,5
IF*	39,27	23,92	3,59	83,10	53,19

FUENTE: IEA. El mercado de trabajo en Andalucía. Datos estructurales 2004

*Índice de Feminización.

4.2.12. Evolución de la población ocupada según sexo por situación profesional. Años 1998-2003

(miles de personas) (media anual)

	Empresario o miembro de cooperativa	Ayuda familiar	Asalariados	Otros	Total
Año 1998					
Andalucía					
Mujer	83,1	41,0	521,6	2,3	648,0
Hombre	297,0	28,7	1.061,0	3,0	1.389,7
IF*	27,97	143,01	49,16	77,61	46,63
España					
Mujer	719,4	229,1	3.880,9	13,3	4.842,8
Hombre	2.019,1	151,8	6.784,5	9,5	8.964,9
IF*	35,63	150,94	57,20	140,21	54,02

CONTINÚA →

4.2.12. Evolución de la población ocupada según sexo por situación profesional. Años 1998-2003

(miles de personas) (media anual)

CONTINUACIÓN

	Empresario o miembro de cooperativa	Ayuda familiar	Asalariados	Otros	Total
Año 1999					
Andalucía					
Mujer	91,7	40,8	562,4	1,1	695,9
Hombre	310,3	27,7	1.128,2	2,9	1.469,0
IF*	29,54	147,22	49,85	38,11	47,37
España					
Mujer	710,7	210,8	4.282,8	7,0	5.211,3
Hombre	2.021,3	131,6	7.191,7	12,3	9.356,7
IF*	35,16	160,21	59,55	57,39	55,70
Año 2000					
Andalucía					
Mujer	93,7	33,0	624,5	1,0	752,3
Hombre	309,2	26,0	1.198,3	1,4	1.534,9
IF*	30,31	126,97	52,12	74,82	49,01
España					
Mujer	725,1	204,0	4.698,0	5,7	5.632,9
Hombre	2.024,3	115,0	7.587,7	9,8	9.736,8
IF*	35,82	177,42	61,92	58,67	57,85
Año 2001					
Andalucía					
Mujer	100,6	34,4	668,0	0,7	803,7
Hombre	310,8	23,7	1.274,6	2,0	1.611,1
IF*	32,37	145,50	52,41	34,76	49,89
España					
Mujer	763,6	194,3	4.952,3	6,4	5.916,4
Hombre	2.078,2	104,8	7.834,4	11,7	10.029,1
IF*	36,74	185,47	63,21	54,53	58,99
Año 2002					
Andalucía					
Mujer	99,3	28,8	712,3	2,9	843,3
Hombre	303,5	24,8	1.324,9	2,7	1.655,9
IF*	32,71	115,95	53,76	107,21	50,92
España					
Mujer	750,2	175,1	5.176,7	9,0	6.111,0
Hombre	2.069,3	101,3	7.965,1	11,0	10.146,6
IF*	36,25	172,89	64,99	82,05	60,23
Año 2003					
Andalucía					
Mujer	97,4	28,3	770,7	1,2	897,6
Hombre	295,5	22,0	1.367,6	2,4	1.687,5
IF*	32,97	128,60	56,35	51,17	53,19
España					
Mujer	770,9	170,1	5.462,3	6,9	6.410,2
Hombre	2.042,5	95,2	8.135,5	11,1	10.284,3
IF*	37,74	178,70	67,14	61,80	62,33

FUENTE: IEA. El mercado de trabajo en Andalucía. Datos estructurales 2004

*Índice de Feminización.

4. Mercado de trabajo

4.2.13. Evolución de la población ocupada según sector económico por sexo y provincia. Años 1998-2003

(miles de personas) (media anual)

	Andalucía			Almería			Cádiz			Córdoba			Granada		
	Mujeres	Hombres	IF*	Mujeres	Hombres	IF*	Mujeres	Hombres	IF*	Mujeres	Hombres	IF*	Mujeres	Hombres	IF*
Año 1998															
Agricultura	57,4	201,0	28,56	12,3	26,4	46,49	4,6	27,4	16,85	7,8	24,4	31,85	6,8	23,4	29,06
Industria	47,9	218,0	21,98	1,5	11,4	13,56	4,0	35,3	11,36	6,3	29,5	21,33	4,6	18,6	24,87
Construcción	7,1	204,4	3,45	0,6	16,5	3,36	0,8	30,7	2,69	0,9	17,8	5,31	1,4	25,0	5,51
Servicios	535,6	766,3	69,89	42,1	50,2	83,92	67,4	114,3	58,97	47,1	72,0	65,37	58,9	81,7	72,12
Total	648,0	1.389,7	46,63	56,5	104,4	54,10	76,8	207,6	37,01	62,1	143,7	43,20	71,7	148,6	48,24
Año 1999															
Agricultura	57,2	192,2	29,78	10,6	23,9	44,34	3,5	22,9	15,34	7,4	24,1	30,69	8,2	23,5	34,99
Industria	51,6	234,5	22,00	1,1	10,2	10,59	5,0	39,4	12,77	7,5	30,8	24,49	4,6	19,0	24,09
Construcción	7,3	254,3	2,89	0,1	22,8	0,23	1,1	39,4	2,77	1,0	23,3	4,17	0,8	29,6	2,82
Servicios	579,8	788,1	73,56	51,7	57,6	89,82	74,9	121,8	61,47	53,0	69,2	76,51	59,8	84,6	70,65
Total	695,9	1.469,0	47,37	63,4	114,5	55,42	84,5	223,4	37,82	68,9	147,4	46,73	73,4	156,6	46,86
Año 2000															
Agricultura	57,7	192,1	30,04	9,6	21,4	45,05	6,2	22,0	27,90	8,4	21,0	40,01	7,7	25,8	29,82
Industria	55,4	235,2	23,53	2,8	9,0	30,71	5,5	40,7	13,61	7,3	30,9	23,58	5,1	18,3	27,73
Construcción	9,4	275,5	3,39	0,6	25,8	2,19	1,6	39,3	4,09	1,0	23,7	4,22	0,8	30,3	2,75
Servicios	629,9	832,1	75,69	55,3	57,8	95,64	84,4	132,6	63,63	60,3	77,6	77,76	62,5	89,4	69,90
Total	752,3	1.534,9	49,01	68,3	114,0	59,88	97,7	234,7	41,63	77,0	153,2	50,27	76,1	163,8	46,45
Año 2001															
Agricultura	72,2	200,0	36,12	12,0	23,6	51,10	6,4	22,0	29,03	9,7	20,6	46,97	8,7	25,0	34,85
Industria	52,9	243,5	21,72	2,0	9,6	20,81	4,0	37,0	10,86	6,3	34,9	18,16	3,7	20,5	18,16
Construcción	10,0	301,9	3,32	0,7	25,4	2,88	0,4	48,0	0,82	1,1	25,6	4,30	0,9	27,3	3,42
Servicios	668,6	865,7	77,23	55,4	60,7	91,12	96,3	135,8	70,91	58,5	77,6	75,42	69,8	92,7	75,29
Total	803,7	1.611,1	49,89	70,1	119,4	58,75	107,1	242,8	44,09	75,6	158,6	47,66	83,1	165,5	50,25
Año 2002															
Agricultura	67,7	193,5	34,97	14,3	24,3	58,72	5,1	19,5	26,14	8,6	21,5	40,17	7,5	25,7	29,20
Industria	58,6	233,9	25,06	2,8	10,8	25,82	4,3	33,2	12,96	9,3	31,1	29,86	4,5	19,3	23,28
Construcción	10,7	328,6	3,24	0,7	27,4	2,37	1,2	53,5	2,24	1,5	31,5	4,65	0,8	31,2	2,71
Servicios	706,3	899,9	78,48	54,0	63,1	85,59	100,9	134,6	74,99	58,6	75,6	77,51	79,2	97,9	80,93
Total	843,3	1.655,9	50,92	71,7	125,6	57,09	111,6	240,9	46,31	78,0	159,7	48,83	92,0	174,0	52,90
Año 2003															
Agricultura	72,3	184,1	39,27	15,5	25,1	61,61	6,1	18,0	33,74	9,6	24,4	39,38	9,3	26,8	34,55
Industria	57,7	241,4	23,90	2,4	11,2	21,76	5,6	39,7	14,07	8,0	32,0	25,12	5,3	20,2	26,09
Construcción	12,7	353,6	3,59	0,2	26,1	0,95	1,8	49,7	3,60	1,6	30,5	5,31	0,8	33,9	2,35
Servicios	754,9	908,4	83,10	60,9	70,0	86,99	105,1	136,3	77,15	60,9	84,3	72,24	82,7	97,9	84,49
Total	897,6	1.687,5	53,19	79,0	132,4	59,68	118,6	243,7	48,66	80,1	171,1	46,81	98,1	178,8	54,84

FUENTE: IEA. Explotación de la Encuesta de Población Activa del INE

*Índice de Feminización.

Huelva			Jaén			Málaga			Sevilla			España			
Mujeres	Hombres	IF*	Mujeres	Hombres	IF*	Mujeres	Hombres	IF*	Mujeres	Hombres	IF*	Mujeres	Hombres	IF*	
4,4	14,3	30,74	12,0	34,1	35,23	3,8	17,5	21,45	5,8	33,5	17,29	265,9	808,5	32,89	Año 1998
3,2	18,5	17,09	6,6	26,2	25,16	9,9	23,3	42,55	11,8	55,3	21,36	616,2	2.227,4	27,67	Agricultura
0,2	13,9	1,73	0,2	20,0	1,16	1,5	45,3	3,26	1,4	35,2	4,03	49,8	1.330,4	3,74	Industria
31,4	34,8	90,21	41,9	57,1	73,38	113,8	164,1	69,36	132,9	192,0	69,22	3.910,9	4.598,7	85,04	Construcción
															Servicios
39,2	81,6	48,08	60,7	137,3	44,20	129,0	250,2	51,55	152,0	316,1	48,08	4.842,8	8.964,9	54,02	Total
6,9	16,5	41,89	8,1	32,4	24,87	2,8	15,0	18,42	9,8	33,9	28,80	262,4	777,3	33,76	Año 1999
2,9	20,6	14,02	6,1	25,9	23,50	12,6	28,2	44,66	11,8	60,5	19,51	661,4	2.282,7	28,97	Agricultura
0,4	16,3	2,34	0,5	20,9	2,58	2,0	53,4	3,68	1,5	48,7	3,10	65,0	1.502,4	4,33	Industria
32,8	38,1	86,06	43,2	58,8	73,46	123,1	162,3	75,81	141,3	195,6	72,25	4.222,6	4.794,4	88,07	Construcción
															Servicios
43,0	91,5	47,00	57,9	138,0	41,94	140,4	258,9	54,23	164,4	338,8	48,53	5.211,3	9.356,7	55,70	Total
6,7	17,0	39,43	5,9	28,9	20,25	4,2	21,3	19,72	9,1	34,6	26,23	265,9	746,3	35,63	Año 2000
1,8	19,2	9,28	6,2	28,1	21,90	11,8	28,7	41,11	14,9	60,2	24,82	743,4	2.329,9	31,91	Agricultura
0,6	20,8	2,97	0,8	20,6	3,79	2,1	65,2	3,16	1,9	49,8	3,80	83,2	1.632,5	5,10	Industria
37,3	41,5	89,78	43,1	61,9	69,56	133,2	161,2	82,62	153,9	210,1	73,23	4.540,4	5.028,1	90,30	Construcción
															Servicios
46,4	98,5	47,06	55,9	139,5	40,04	151,2	276,4	54,71	179,8	354,8	50,68	5.632,9	9.736,8	57,85	Total
9,3	16,1	57,94	12,1	34,5	35,09	4,2	22,8	18,35	9,8	35,4	27,61	266,8	752,4	35,46	Año 2001
2,6	20,0	13,22	7,0	28,6	24,47	11,1	28,4	39,26	16,0	64,6	24,81	774,1	2.393,5	32,34	Agricultura
0,7	22,2	3,27	0,4	22,2	1,97	2,5	76,9	3,25	3,2	54,3	5,87	88,3	1.762,0	5,01	Industria
36,7	43,2	84,84	45,1	60,3	74,67	134,8	172,5	78,18	172,2	222,9	77,24	4.787,3	5.121,3	93,48	Construcción
															Servicios
49,3	101,4	48,65	64,6	145,7	44,35	152,6	300,5	50,80	201,2	377,2	53,33	5.916,4	10.029,1	58,99	Total
9,9	17,1	57,64	8,4	29,1	28,73	5,5	20,4	27,09	8,4	35,8	23,49	251,1	710,2	35,35	Año 2002
2,4	17,5	13,83	7,5	28,4	26,23	14,1	29,1	48,47	13,8	64,5	21,38	790,1	2.363,7	33,43	Agricultura
0,4	19,2	2,14	0,3	25,6	1,32	3,4	87,4	3,95	2,3	52,8	4,36	99,3	1.813,9	5,47	Industria
37,0	46,6	79,26	46,8	68,0	68,85	141,6	170,9	82,87	188,1	243,1	77,36	4.970,6	5.258,8	94,52	Construcción
															Servicios
49,7	100,5	49,44	63,0	151,1	41,69	164,7	307,8	53,51	212,6	396,3	53,64	6.111,0	10.146,6	60,23	Total
9,1	15,2	59,81	9,2	25,1	36,63	4,8	16,6	29,24	8,8	33,0	26,61	256,9	685,2	37,49	Año 2003
3,2	16,4	19,49	6,8	26,6	25,69	10,2	32,9	31,01	16,2	62,5	25,87	763,3	2.360,1	32,34	Agricultura
0,2	24,1	0,64	1,0	28,5	3,58	3,2	96,5	3,32	3,8	64,3	5,98	110,2	1.874,3	5,88	Industria
43,0	48,1	89,25	50,3	70,2	71,61	158,3	159,0	99,55	193,8	242,7	79,87	5.279,8	5.364,6	98,42	Construcción
															Servicios
55,4	103,8	53,37	67,3	150,3	44,77	176,5	304,9	57,90	222,6	402,5	55,31	6.410,2	10.284,3	62,33	Total

4. Mercado de trabajo

4.2.14. Evolución de la población ocupada según rama de actividad por sexo en Andalucía. Años 1999-2003

(miles de personas) (media anual)

	1999			2000			2001			2002			2003		
	Mujeres	Hombres	IF*	Mujeres	Hombres	IF*	Mujeres	Hombres	IF*	Mujeres	Hombres	IF*	Mujeres	Hombres	IF*
Agricultura, ganadería, caza, selvicultura y pesca.	57,2	192,1	29,78	57,7	192,1	30,05	72,2	200,0	36,11	67,7	193,5	34,98	72,3	184,1	39,27
Industrias de alimentación, bebidas y tabaco; textil y confección; cuero y calzado; madera y corcho; papel, edición y artes gráficas.	35,8	75,8	47,20	38,8	74,3	52,15	36,6	75,1	48,65	38,2	70,2	54,50	37,3	73,1	51,07
Industrias extractivas; refino de petróleo; industria química; transformación de caucho, metalurgia. Energía y agua.	9,2	87,8	10,54	9,0	88,8	10,10	8,1	97,7	8,29	9,7	98,2	9,91	11,0	99,1	11,11
Construcción de maquinaria, material eléctrico, material de transporte e industrias manufactureras diversas.	6,6	71,0	9,27	7,6	72,1	10,58	8,2	70,7	11,64	10,7	65,5	16,28	9,4	69,2	13,55
Construcción.	7,3	254,3	2,89	9,4	275,5	3,40	10,0	301,9	3,31	10,7	328,6	3,24	12,7	353,6	3,59
Comercio y hostelería.	208,4	325,4	64,04	222,7	341,3	65,23	234,7	341,9	68,66	243,4	342,2	71,13	253,9	344,0	73,82
Transporte, almacenamiento y comunicaciones.	10,1	95,6	10,55	13,1	96,2	13,61	15,8	105,3	15,00	15,8	109,1	14,49	16,6	115,0	14,46
Intermediación financiera, actividades inmobiliarias y servicios empresariales.	63,6	103,7	61,39	69,5	113,2	61,34	81,5	117,9	69,13	87,3	121,5	71,82	99,2	119,0	83,39
Administración pública, educación, actividades sanitarias y veterinarias; servicios sociales.	203,7	212,8	95,72	226,6	222,6	101,80	235,7	238,6	98,80	256,6	260,0	98,69	275,4	263,5	104,49
Otros servicios; hogares que emplean personal doméstico y organismos extraterritoriales.	93,9	50,6	185,61	98,1	58,8	166,76	100,8	62,0	162,58	103,2	67,0	154,05	109,8	66,9	164,11
Total	695,9	1.469,0	47,37	752,3	1.534,9	49,01	803,7	1.611,1	49,89	843,3	1.655,9	50,92	897,6	1.687,5	53,19

FUENTE: IEA. Explotación de la Encuesta de Población Activa del INE

*Índice de Feminización.

4.2.15.G. Población ocupada según rama de actividad por sexo en Andalucía. Año 2003

(porcentaje)

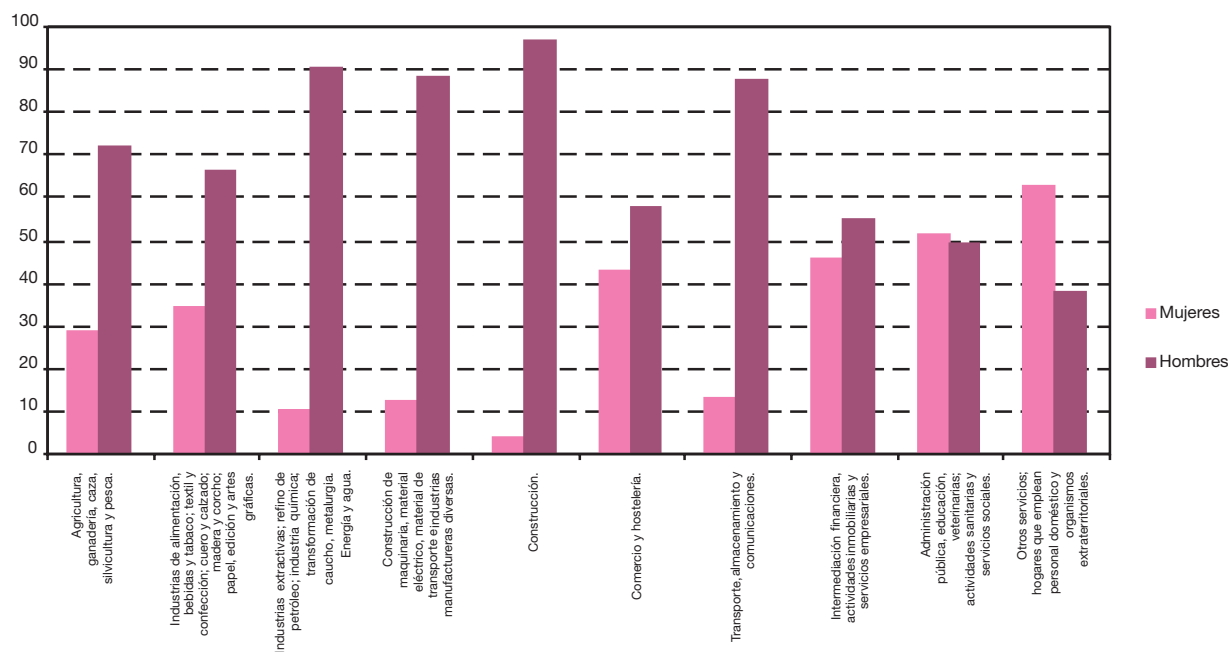

FUENTE: IEA. Explotación de la Encuesta de Población Activa del INE

4.2.16. Evolución de la población ocupada según profesión por sexo en Andalucía. Años 1999-2003

(miles de personas) (media anual)

	1999			2000			2001			2002			2003		
	Mujeres	Hombres	IF*	Mujeres	Hombres	IF*	Mujeres	Hombres	IF*	Mujeres	Hombres	IF*	Mujeres	Hombres	IF*
Dirección de las empresas y de la Administración Pública	53,2	120,3	44,24	55,9	123,7	45,19	58,6	122,2	47,95	58,5	125,0	46,83	51,5	123,6	41,67
Técnicos y profesionales científicos e intelectuales	116,0	136,5	84,94	120,6	139,9	86,25	119,7	148,7	80,49	134,2	155,3	86,39	158,3	165,1	95,85
Técnicos y profesionales de apoyo	53,1	113,2	46,88	64,2	127,7	50,28	73,5	133,1	55,24	82,4	141,8	58,11	88,1	151,3	58,26
Empleados de tipo administrativo	86,1	79,4	108,48	101,9	80,5	126,53	108,4	87,1	124,45	108,3	91,8	117,98	115,6	87,7	131,87
Trabajadores de servicios de restauración, personales, protección y vendedores de comercio	155,9	159,2	97,90	176,4	173,8	101,50	183,9	174,8	105,16	195,0	184,2	105,86	210,0	184,9	113,57
Trabajadores cualificados en agricultura y pesca	13,7	81,6	16,78	9,6	83,4	11,48	10,8	79,6	13,56	14,3	80,2	17,79	13,5	79,7	16,94
Artesanos y trabajadores cualificados de industrias manufactureras, construcción y minería, excepto operadores	20,9	336,5	6,21	19,4	346,2	5,60	19,0	383,7	4,94	22,5	395,5	5,68	24,2	407,6	5,94
Operadores de instalaciones y maquinaria; montadores	18,2	161,5	11,28	18,2	171,1	10,64	16,5	172,3	9,56	16,3	175,2	9,32	14,1	178,2	7,88
Trabajadores no cualificados	178,7	263,0	67,95	184,9	268,6	68,83	212,0	288,6	73,46	209,7	285,0	73,60	220,6	287,2	76,82
Fuerzas Armadas	0,2	17,8	0,88	1,2	20,0	5,93	1,4	20,9	6,67	2,0	21,9	9,18	1,7	22,1	7,59
Total	695,9	1.469,0	47,37	752,3	1.534,9	49,01	803,7	1.611,1	49,89	843,3	1.655,9	50,92	897,6	1.687,5	53,19

FUENTE: IEA. Explotación de la Encuesta de Población Activa del INE

*Índice de Feminización.

4.2.17. Evolución de la población asalariada según sexo y sector económico en Andalucía. Años 1998-2003

(miles de personas) (media anual)

	1998	1999	2000	2001	2002	2003
Mujeres						
Agricultura	39,6	41,0	45,5	57,3	50,4	54,3
Industria	38,8	41,9	46,1	44,7	48,9	48,6
Construcción	6,1	5,3	8,1	9,0	9,6	10,2
Servicios	437,1	474,1	524,8	557,0	603,4	657,5
Total	521,6	562,4	624,5	668,0	712,3	770,7
Hombres						
Agricultura	127,5	118,7	122,5	132,9	122,4	117,0
Industria	186,8	196,3	200,7	207,2	202,2	206,2
Construcción	173,7	219,2	235,6	263,6	285,1	309,9
Servicios	572,9	593,9	639,5	670,9	715,2	734,4
Total	1.061,0	1.128,2	1.198,3	1.274,6	1.324,9	1.367,6
IF*						
Agricultura	31,09	34,54	37,18	43,11	41,18	46,38
Industria	20,76	21,37	22,96	21,58	24,17	23,57
Construcción	3,50	2,43	3,43	3,42	3,37	3,31
Servicios	76,29	79,82	82,07	83,02	84,37	89,53
Total	49,16	49,85	52,12	52,41	53,76	56,35

FUENTE: IEA. El mercado de trabajo en Andalucía. Datos estructurales 2004

*Índice de Feminización.

4. Mercado de trabajo

4.2.18. Evolución de la población asalariada según sector económico por sexo y provincia. Años 1998-2003

(miles de personas) (media anual)

	Andalucía			Almería			Cádiz			Córdoba			Granada		
	Mujeres	Hombres	IF*	Mujeres	Hombres	IF*	Mujeres	Hombres	IF*	Mujeres	Hombres	IF*	Mujeres	Hombres	IF*
Año 1998															
Agricultura	39,6	127,5	31,09	4,5	13,6	33,07	2,8	13,6	20,65	7,0	18,4	38,20	4,2	12,3	34,00
Industria	38,8	186,8	20,76	1,3	10,3	13,10	3,5	32,0	10,91	5,3	24,4	21,87	3,7	14,6	25,05
Construcción	6,1	173,7	3,50	0,6	13,5	4,10	0,8	27,4	2,83	0,9	14,7	5,94	1,4	20,7	6,65
Servicios	437,1	572,9	76,29	34,4	36,3	94,70	57,8	93,5	61,77	35,3	50,1	70,51	45,1	61,3	73,68
Total	521,6	1.061,0	49,16	40,8	73,7	55,36	64,8	166,5	38,93	48,6	107,6	45,15	54,4	108,8	49,94
Año 1999															
Agricultura	41,0	118,7	34,54	4,8	10,9	43,85	2,6	12,7	20,34	6,0	17,4	34,38	5,0	10,7	46,93
Industria	41,9	196,3	21,37	0,9	9,0	9,56	4,4	35,0	12,71	6,1	25,4	24,10	3,8	14,7	25,53
Construcción	5,3	219,2	2,43	0,1	18,3	0,28	0,9	36,4	2,52	0,7	20,3	3,54	0,5	24,1	2,14
Servicios	474,1	593,9	79,82	43,2	42,7	101,22	66,1	99,6	66,32	41,0	48,7	84,25	48,0	63,1	76,11
Total	562,4	1.128,2	49,85	48,9	80,9	60,46	74,0	183,7	40,29	53,8	111,7	48,16	57,4	112,7	50,91
Año 2000															
Agricultura	45,5	122,5	37,18	6,0	7,5	80,01	5,2	12,8	40,54	6,5	15,2	42,59	6,2	15,3	40,87
Industria	46,1	200,7	22,96	2,0	7,3	26,99	4,5	36,8	12,27	6,8	25,0	27,38	3,6	14,6	24,59
Construcción	8,1	235,6	3,43	0,6	21,3	2,66	1,4	36,3	3,77	0,8	19,3	4,13	0,6	26,0	2,37
Servicios	524,8	639,5	82,07	46,3	43,1	107,39	72,9	109,8	66,40	47,9	57,5	83,23	54,2	69,0	78,57
Total	624,5	1.198,3	52,12	54,9	79,3	69,26	84,0	195,7	42,92	62,0	117,1	52,96	64,7	125,0	51,77
Año 2001															
Agricultura	57,3	132,9	43,11	6,7	11,1	60,18	5,0	13,3	37,81	8,4	15,6	54,15	6,3	14,7	42,92
Industria	44,7	207,2	21,58	1,5	8,5	17,46	3,8	32,2	11,76	5,1	27,6	18,51	3,2	17,3	18,74
Construcción	9,0	263,6	3,42	0,6	21,9	2,74	0,4	43,4	0,90	0,9	22,4	4,20	0,8	24,3	3,12
Servicios	557,0	670,9	83,02	46,1	44,4	103,84	83,2	112,3	74,04	48,2	58,7	82,03	56,9	70,7	80,51
Total	668,0	1.274,6	52,41	54,9	85,9	63,90	92,4	201,3	45,90	62,7	124,3	50,43	67,3	127,1	52,92
Año 2002															
Agricultura	50,4	122,4	41,18	6,4	9,2	69,61	4,2	13,0	32,21	7,3	15,9	45,58	5,3	13,6	39,20
Industria	48,9	202,2	24,17	1,8	9,0	19,62	3,7	30,3	12,31	7,3	25,8	28,26	4,2	16,1	26,10
Construcción	9,6	285,1	3,37	0,7	23,4	2,78	1,1	48,9	2,32	1,1	26,8	4,01	0,6	25,9	2,43
Servicios	603,4	715,2	84,37	44,1	47,5	92,92	90,4	115,3	78,40	47,7	59,2	80,51	66,4	74,1	89,52
Total	712,3	1.324,9	53,76	52,9	89,1	59,39	99,5	207,6	47,91	63,3	127,8	49,53	76,5	129,7	59,00
Año 2003															
Agricultura	54,3	117,0	46,38	8,2	9,8	84,16	5,0	13,2	37,47	8,4	17,1	49,46	6,5	15,6	41,79
Industria	48,6	206,2	23,57	2,2	8,9	24,82	4,8	37,8	12,79	6,5	25,6	25,61	4,7	16,3	28,80
Construcción	10,2	309,9	3,31	0,2	23,7	1,04	1,7	45,5	3,66	1,3	25,4	5,30	0,6	28,6	2,00
Servicios	657,5	734,4	89,53	53,3	54,8	97,24	97,0	119,7	81,05	51,6	66,7	77,36	71,7	78,3	91,50
Total	770,7	1.367,6	56,35	63,9	97,2	65,78	108,5	216,2	50,17	68,0	134,7	50,43	83,4	138,8	60,11

FUENTE: IEA. El mercado de trabajo en Andalucía. Datos estructurales 2004

*Índice de Feminización.

Huelva			Jaén			Málaga			Sevilla			España			
Mujeres	Hombres	IF*	Mujeres	Hombres	IF*	Mujeres	Hombres	IF*	Mujeres	Hombres	IF*	Mujeres	Hombres	IF*	
Año 1998															
4,2	10,6	39,31	9,4	22,7	41,61	2,7	12,0	22,21	4,9	24,4	20,02	81,5	341,4	23,88	Agricultura
2,5	16,7	15,12	5,8	20,8	27,78	7,2	19,8	36,22	9,5	48,2	19,67	539,9	1.953,5	27,64	Industria
0,2	12,6	1,91	0,2	15,6	1,48	0,9	38,1	2,36	1,1	31,2	3,63	40,0	1.032,4	3,87	Construcción
27,7	27,2	101,78	28,5	39,3	72,52	94,6	120,1	78,73	113,6	145,0	78,36	3.219,5	3.457,3	93,12	Servicios
34,6	67,1	51,64	44,0	98,4	44,67	105,3	190,0	55,42	129,1	248,8	51,91	3.880,9	6.784,5	57,20	Total
Año 1999															
5,8	12,6	45,69	6,7	20,4	33,03	2,3	9,9	23,28	7,8	24,1	32,50	91,9	333,1	27,58	Agricultura
2,5	18,0	13,98	4,8	20,5	23,39	9,5	22,8	41,55	10,0	50,9	19,60	585,7	2.015,3	29,06	Industria
0,4	15,1	2,52	0,4	16,4	2,64	1,4	46,6	3,04	0,9	41,9	2,14	54,1	1.186,5	4,56	Construcción
27,1	29,9	90,47	31,9	41,4	77,24	97,1	120,6	80,50	119,6	147,9	80,87	3.551,2	3.656,7	97,12	Servicios
35,7	75,7	47,21	43,9	98,7	44,49	110,3	200,0	55,16	138,3	264,8	52,24	4.282,9	7.191,5	59,55	Total
Año 2000															
5,7	12,3	45,92	4,9	18,4	26,96	3,6	14,9	24,47	7,3	26,1	28,18	91,3	326,9	27,94	Agricultura
1,7	16,9	10,25	4,6	23,4	19,54	10,0	25,0	39,97	12,9	51,7	24,86	666,3	2.064,3	32,28	Industria
0,6	19,0	3,25	0,6	16,0	3,66	1,9	56,9	3,28	1,7	40,8	4,08	71,5	1.293,4	5,52	Construcción
31,1	33,8	92,01	32,9	45,1	72,95	107,3	119,8	89,55	132,2	161,3	81,94	3.869,0	3.903,2	99,12	Servicios
39,1	82,0	47,72	43,0	102,9	41,81	122,8	216,6	56,69	154,0	279,9	55,03	4.698,0	7.587,7	61,92	Total
Año 2001															
8,7	12,1	71,60	9,8	21,9	44,89	3,4	17,0	19,73	9,0	27,2	33,01	101,5	337,6	30,05	Agricultura
2,4	17,7	13,40	5,5	23,9	23,02	9,6	24,8	38,67	13,6	55,2	24,70	695,4	2.112,8	32,91	Industria
0,7	19,4	3,73	0,4	17,6	2,31	2,3	68,0	3,38	2,9	46,7	6,20	74,0	1.403,8	5,27	Construcción
30,4	32,7	93,09	34,3	42,3	81,00	110,1	132,5	83,11	147,7	177,2	83,37	4.081,4	3.980,2	102,54	Servicios
42,2	81,9	51,50	50,0	105,8	47,30	125,4	242,2	51,76	173,2	306,2	56,57	4.952,3	7.834,4	63,21	Total
Año 2002															
8,9	12,1	73,36	7,0	19,1	36,40	4,0	13,7	29,05	7,4	25,8	28,80	96,1	317,8	30,22	Agricultura
2,1	14,6	14,59	6,7	23,4	28,57	11,3	24,5	46,38	11,7	58,3	20,03	713,2	2.090,3	34,12	Industria
0,4	16,8	2,45	0,2	19,3	1,18	3,3	78,2	4,26	2,1	45,8	4,67	81,4	1.446,8	5,63	Construcción
31,2	36,4	85,70	38,5	50,3	76,51	121,3	131,8	92,04	163,9	200,7	81,69	4.286,0	4.110,1	104,28	Servicios
42,6	79,9	53,31	52,4	112,2	46,70	140,0	248,1	56,41	185,2	330,6	56,02	5.176,7	7.965,0	64,99	Total
Año 2003															
8,7	11,7	74,23	7,0	15,2	46,23	2,5	11,3	21,69	8,0	23,2	34,48	103,6	315,5	32,83	Agricultura
2,8	13,7	20,75	5,9	21,5	27,64	8,1	26,8	30,04	13,5	55,7	24,23	683,7	2.082,9	32,82	Industria
0,2	21,2	0,72	0,6	22,7	2,47	2,3	86,0	2,67	3,4	56,8	6,01	92,8	1.508,0	6,15	Construcción
37,7	39,3	95,82	41,6	54,9	75,73	135,9	126,9	107,09	168,8	193,8	87,12	4.582,3	4.229,1	108,35	Servicios
49,3	85,9	57,41	55,1	114,2	48,21	148,8	251,1	59,25	193,7	329,5	58,80	5.462,3	8.135,5	67,14	Total

4. Mercado de trabajo

4.2.19. Evolución de la población ocupada asalariada según tamaño de la empresa del sector privado por sexo en Andalucía. Años 1999-2003 (miles de personas) (media anual)

	1999		2000		2001		2002		2003	
	Mujeres	Hombres	Mujeres	Hombres	Mujeres	Hombres	Mujeres	Hombres	Mujeres	Hombres
De 1 a 4 personas	121,1	111,9	136,1	109,2	130,9	117,2	139,5	99,5	146,3	103,3
De 5 a 10 personas	22,8	67,1	24,0	66,0	22,6	68,3	27,1	64,2	29,4	59,0
De 11 a 19 personas	27,6	88,8	38,9	96,1	34,7	88,5	39,2	100,9	46,5	109,2
De 20 a 49 personas	31,1	75,2	40,7	83,1	36,5	78,5	40,6	86,6	47,8	96,2
De 50 o más personas	61,7	144,9	73,3	179,7	65,4	160,5	84,6	195,5	87,5	184,8
Menos de 11 personas sin precisar	49,5	159,2	65,4	188,7	57,1	172,9	72,1	187,1	76,2	178,5
Más de 10 personas sin precisar	71,6	236,6	90,7	292,3	85,1	259,1	96,9	314,7	113,3	342,8
No clasificables*	-	-	-	-	-	-	-	-	-	-
Total	385,4	883,6	469,2	1.015,2	432,2	944,9	500,0	1.048,5	547,0	1.073,9

FUENTE: IEA. Explotación de la Encuesta de Población Activa del INE

4.2.20. Evolución de la población ocupada asalariada según antigüedad en la empresa por sexo en Andalucía. Años 1999-2003 (miles de personas) (media anual)

	1999			2000			2001			2002			2003		
	Mujeres	Hombres	IF*	Mujeres	Hombres	IF*	Mujeres	Hombres	IF*	Mujeres	Hombres	IF*	Mujeres	Hombres	IF*
Menos de 2 meses	97,8	172,6	56,67	97,8	168,9	57,86	107,2	161,8	66,27	104,4	151,2	69,07	105,8	150,9	70,12
De 3 a 5 meses	50,6	104,3	48,50	58,1	100,9	57,52	59,1	104,5	56,53	63,1	105,5	59,79	66,5	100,3	66,25
De 6 meses a menos de 1 año	57,1	121,4	47,05	68,6	115,9	59,23	66,4	128,0	51,87	73,4	131,2	55,97	77,4	126,5	61,16
De 1 año a menos de 2	60,0	119,3	50,28	63,4	132,9	47,73	75,6	143,2	52,79	82,3	148,3	55,46	89,3	150,1	59,54
De 2 años a menos de 3	29,6	56,5	52,50	42,0	75,4	55,76	45,6	86,8	52,51	52,0	94,2	55,15	53,3	90,2	59,02
De 3 años a menos de 6	63,5	102,7	61,79	70,2	132,8	52,84	79,9	151,2	52,83	87,9	176,3	49,87	108,3	198,7	54,50
De 6 y más años	203,8	451,4	45,14	224,5	471,5	47,60	234,2	499,1	46,93	249,2	518,2	48,10	270,2	550,9	49,04
Total	562,4	1.128,2	49,85	624,5	1.198,3	52,12	668,0	1.274,6	52,41	712,3	1.324,9	53,76	770,7	1.367,6	56,35

FUENTE: IEA. Explotación de la Encuesta de Población Activa del INE

*Índice de Feminización.

4.2.21. Evolución de los trabajadores afiliados a la Seguridad Social en alta laboral según sexo por grupo de edad en Andalucía. Años 1999-2003 (datos a diciembre)

	De 16 a 19 años	De 20 a 24 años	De 25 a 29 años	De 30 a 34 años	De 35 a 39 años	De 40 a 44 años	De 45 a 49 años	De 50 a 54 años	De 55 a 59 años	De 60 a 64 años	De 65 y más años	No consta	Total
Año 1999													
Mujeres	22.560	95.961	140.142	137.297	123.717	104.111	78.124	68.317	51.733	34.929	8.815	816	866.522
Hombres	38.912	140.756	202.008	224.715	214.404	182.882	145.441	128.345	92.611	51.462	7.511	1.185	1.430.232
No consta	-	8	38	135	304	389	441	614	661	434	141	364	3.529
IF*	57,98	68,18	69,37	61,10	57,70	56,93	53,72	53,23	55,86	67,87	117,36	68,86	60,59
Año 2000													
Mujeres	22.772	101.772	150.253	144.734	132.799	113.719	86.664	70.696	54.419	37.073	8.759	703	924.363
Hombres	41.094	144.192	206.964	227.720	219.694	192.667	152.837	127.318	95.619	55.254	7.309	890	1.471.558
No consta	-	4	14	83	188	295	337	441	542	378	110	255	2.647
IF*	55,41	70,58	72,60	63,56	60,45	59,02	56,70	55,53	56,91	67,10	119,84	78,99	62,82
Año 2001													
Mujeres	22.889	106.824	160.104	153.744	142.421	123.557	94.516	75.455	58.144	36.881	8.628	590	983.754
Hombres	42.576	145.954	211.837	231.390	227.102	200.395	158.014	129.412	99.531	54.937	7.061	669	1.508.878
No consta	1	1	9	45	114	209	221	293	430	308	102	109	1.842
IF*	53,76	73,19	75,58	66,44	62,71	61,66	59,81	58,31	58,42	67,13	122,19	88,19	65,20
Año 2002													
Mujeres	21.667	106.855	166.527	159.257	150.738	131.313	103.362	80.686	62.414	38.263	7.780	689	1.029.551
Hombres	42.820	144.514	215.323	234.128	235.254	206.811	166.253	134.072	104.467	58.008	7.047	808	1.549.505
No consta	-	-	-	1	3	4	2	6	8	5	2	-	31
IF*	50,60	73,94	77,34	68,02	64,07	63,49	62,17	60,18	59,75	65,96	110,40	85,27	66,44
Año 2003													
Mujeres	22.988	110.231	174.364	167.282	159.073	139.161	111.517	83.355	65.341	40.760	6.848	462	1.081.382
Hombres	44.803	144.171	219.591	237.501	239.224	213.591	174.075	135.590	107.217	62.166	6.572	604	1.585.105
No consta	-	-	-	-	-	3	2	2	5	7	2	2	23
IF*	51,31	76,46	79,40	70,43	66,50	65,15	64,06	61,48	60,94	65,57	104,20	76,49	68,22

FUENTE: Ministerio de Trabajo y Asuntos Sociales

*Índice de Feminización.

4.2.22. Trabajadores afiliados a la Seguridad Social en alta laboral según sexo por grupo de edad y provincia. Año 2003 (datos a diciembre)

	De 16 a 19 años	De 20 a 24 años	De 25 a 29 años	De 30 a 34 años	De 35 a 39 años	De 40 a 44 años	De 45 a 49 años	De 50 a 54 años	De 55 a 59 años	De 60 a 64 años	De 65 y más años	No consta	Total
Almería													
Mujeres	2.793	9.795	14.628	13.568	12.867	11.418	9.190	7.107	5.227	3.022	470	26	90.111
Hombres	4.128	13.677	21.758	22.032	21.241	18.586	14.651	11.254	8.562	4.907	444	22	141.262
No consta	-	-	-	-	-	1	-	-	-	-	-	-	1
IF*	67,66	71,62	67,23	61,58	60,58	61,43	62,73	63,15	61,05	61,59	105,86	118,18	63,79
Cádiz													
Mujeres	2.417	13.870	21.972	19.962	18.415	15.550	12.323	8.086	5.711	3.579	718	45	122.648
Hombres	4.459	17.017	27.111	31.216	32.266	28.640	24.324	19.642	14.895	8.359	1.055	70	209.054
No consta	-	-	-	-	-	-	-	-	1	1	-	-	2
IF*	54,20	81,51	81,04	63,95	57,07	54,29	50,66	41,17	38,34	42,82	68,06	64,29	58,67
Córdoba													
Mujeres	2.110	10.005	15.944	16.474	16.992	15.932	13.023	9.799	8.654	6.529	835	57	116.354
Hombres	4.953	13.671	19.564	21.886	23.642	22.499	18.460	13.684	11.381	7.284	634	40	157.698
No consta	-	-	-	-	-	-	-	-	1	1	-	-	1
IF*	42,60	73,18	81,50	75,27	71,87	70,81	70,55	71,61	76,04	89,63	131,70	142,50	73,78
Granada													
Mujeres	2.072	10.917	17.226	17.574	18.363	16.967	14.564	11.564	9.976	6.750	968	69	127.010
Hombres	4.357	14.061	21.640	23.384	25.215	22.915	18.744	14.188	11.145	7.063	534	63	163.309
No consta	-	-	-	-	-	-	-	-	1	1	-	-	3
IF*	47,56	77,64	79,60	75,15	72,83	74,04	77,70	81,51	89,51	95,57	181,27	109,52	77,77
Huelva													
Mujeres	1.852	7.938	12.107	12.034	10.883	9.047	6.918	4.926	3.958	2.460	451	25	72.599
Hombres	3.237	9.690	14.388	15.635	15.039	13.120	10.938	8.880	6.772	3.722	392	58	101.871
No consta	-	-	-	-	-	-	-	-	-	-	-	-	-
IF*	57,21	81,92	84,15	76,97	72,37	68,96	63,25	55,47	58,45	66,09	115,05	43,10	71,27
Jaén													
Mujeres	2.396	8.336	12.341	12.691	13.900	12.893	9.797	7.356	5.960	3.978	896	44	90.588
Hombres	4.919	12.527	17.238	19.177	20.654	19.745	15.879	11.376	8.795	5.666	463	63	136.502
No consta	-	-	-	-	-	1	-	-	-	-	-	1	2
IF*	48,71	66,54	71,59	66,18	67,30	65,30	61,70	64,66	67,77	70,21	193,52	69,84	66,36
Málaga													
Mujeres	4.360	22.285	34.369	31.651	28.292	24.695	19.648	14.829	11.026	6.283	1.139	32	198.609
Hombres	8.413	28.698	42.971	45.489	44.092	38.893	31.312	24.902	20.593	11.119	1.428	56	297.966
No consta	-	-	-	-	-	-	-	1	-	-	-	-	1
IF*	51,82	77,65	79,98	69,58	64,17	63,49	62,75	59,55	53,54	56,51	79,76	57,14	66,65
Sevilla													
Mujeres	4.988	27.085	45.777	43.328	39.361	32.659	26.054	19.688	14.829	8.159	1.371	164	263.463
Hombres	10.337	34.830	54.921	58.682	57.075	49.193	39.767	31.664	25.074	14.046	1.622	232	377.443
No consta	-	-	-	-	-	1	2	1	3	4	1	1	13
IF*	48,25	77,76	83,35	73,84	68,96	66,39	65,52	62,18	59,14	58,09	84,53	70,69	69,80

FUENTE: Ministerio de Trabajo y Asuntos Sociales

*Índice de Feminización.

4. Mercado de trabajo

4.2.23. Trabajadores afiliados a la Seguridad Social en alta laboral según rama de actividad por sexo y provincia. Año 2003 (datos a diciembre)

	Almería				Cádiz				Córdoba			
	Mujeres	Hombres	No consta	IF*	Mujeres	Hombres	No consta	IF*	Mujeres	Hombres	No consta	IF*
Agricultura, ganadería, caza y actividades de los servicios relacionados con las mismas	23.427	35.418	-	66,14	21.284	22.395	1	95,04	48.323	36.051	-	134,04
Silvicultura, explotación forestal y actividades de los servicios relacionados con las mismas	6	16	-	37,50	11	63	-	17,46	5	24	-	20,83
Pesca, acuicultura y actividades de los servicios relacionados con las mismas	45	1.166	-	3,86	71	2.436	-	2,91	6	3	-	200,00
Extracción y aglomeración de antracita, hulla, lignito y turba	-	-	-	np	-	1	-	-	20	323	-	6,19
Extracción de crudos de petróleo y gas natural; actividades de los servicios relacionados con las explotaciones petrolíferas y de gas, excepto actividades de prospección	-	1	-	-	-	-	-	np	2	8	-	25,00
Extracción de minerales de uranio y torio	-	-	-	np	-	-	-	np	-	-	-	np
Extracción de minerales metálicos	1	6	-	16,67	-	-	-	np	-	6	-	-
Extracción de minerales no metálicos ni energéticos	36	511	-	7,05	54	576	-	9,38	49	310	-	15,81
Industria de productos alimenticios y bebidas	840	1.256	-	66,88	1.645	4.496	-	36,59	1.961	5.134	-	38,20
Industria del tabaco	-	-	-	np	345	195	-	176,92	1	1	-	100,00
Industria textil	58	54	-	107,41	86	131	-	65,65	155	186	-	83,33
Industria de la confección y de la peletería	146	59	-	247,46	203	109	-	186,24	1.267	417	-	303,84
Preparación, curtido y acabado del cuero; fabricación de artículos de marroquinería y viaje; artículos de guarnicionería, talabartería y zapatería	5	3	-	166,67	800	1.316	-	60,79	27	28	-	96,43
Industria de la madera y del corcho, excepto muebles; cestería y espartería	60	815	-	7,36	202	1.888	-	10,70	264	1.293	-	20,42
Industria del papel	28	338	-	8,28	46	270	-	17,04	80	421	-	19,00
Edición, artes gráficas y reproducción de soportes grabados	122	385	-	31,69	414	1.091	-	37,95	299	874	-	34,21
Coquerías, refino de petróleo y tratamientos de combustibles nucleares	-	-	-	np	72	856	-	8,41	-	5	-	-
Industria química	143	537	-	26,63	237	844	-	28,08	199	416	-	47,84
Fabricación de productos de caucho y materias plásticas	67	746	-	8,98	32	145	-	22,07	111	503	-	22,07
Fabricación de otros productos minerales no metálicos	441	4.023	-	10,96	118	1.346	-	8,77	324	2.240	-	14,46
Metalurgia	4	31	-	12,90	91	2.201	-	4,13	44	446	-	9,87
Fabricación de productos metálicos, excepto maquinaria y equipo	133	1.738	-	7,65	247	3.123	-	7,91	360	3.709	-	9,71
Industria de la construcción de maquinaria y equipo mecánico	43	401	-	10,72	39	446	-	8,74	180	1.857	-	9,69
Fabricación de máquinas de oficina y equipos informáticos	5	15	-	33,33	8	11	-	72,73	8	22	-	36,36
Fabricación de maquinaria y material eléctrico	16	182	-	8,79	76	581	-	13,08	97	1.069	-	9,07
Fabricación de material electrónico; fabricación de equipo y aparatos de radio, televisión y comunicaciones	3	8	-	37,50	87	482	-	18,05	35	111	-	31,53
Fabricación de equipo e instrumentos médico-quirúrgicos, de precisión, óptica y relojería	44	84	-	52,38	43	153	-	28,10	48	95	-	50,53
Fabricación de vehículos de motor, remolques y semirremolques	4	108	-	3,70	49	2.132	-	2,30	18	303	-	5,94
Fabricación de otro material de transporte	106	306	-	34,64	335	5.972	-	5,61	10	42	-	23,81
Fabricación de muebles; otras industrias manufactureras	59	498	-	11,85	121	791	-	15,30	2.555	6.933	-	36,85
Reciclaje	7	28	-	25,00	29	270	-	10,74	6	28	-	21,43
Producción y distribución de energía eléctrica, gas, vapor y agua caliente	38	327	-	11,62	80	772	-	10,36	36	468	-	7,69
Captación, depuración y distribución de agua	103	709	-	14,53	176	773	-	22,77	76	527	-	14,42
Construcción	1.576	25.317	-	6,23	2.248	31.604	-	7,11	1.319	19.119	-	6,90
Venta, mantenimiento y reparación de vehículos de motor, motocicletas y ciclomotores; venta al por menos de combustible para vehículos de motor	632	4.456	-	14,18	926	5.976	-	15,50	632	5.018	-	12,59
Comercio al por mayor e intermediarios del comercio, excepto de vehículos de motor y motocicletas	12.423	10.266	-	121,01	2.783	9.199	-	30,25	3.152	9.536	-	33,05
Comercio al por menor, excepto el comercio de vehículos de motor, motocicletas y ciclomotores; reparación de efectos personales y enseres domésticos	12.393	9.324	-	132,92	22.904	21.388	-	107,09	13.344	12.704	1	105,04
Hostelería	5.273	6.447	-	81,79	8.007	13.470	-	59,44	3.637	6.187	-	58,78
Transporte terrestre; transporte por tuberías	714	8.819	-	8,10	601	8.976	-	6,70	495	7.129	-	6,94
Transporte marítimo, de cabotaje y por vías de navegación interiores	2	3	-	66,67	106	415	-	25,54	-	-	-	np
Transporte aéreo y espacial	28	52	-	53,85	25	25	-	100,00	1	2	-	50,00
Actividades anexas a los transportes; actividades de agencias de viajes	516	778	-	66,32	968	3.799	-	25,48	241	446	-	54,04
Correos y telecomunicaciones	361	590	-	61,19	430	1.017	-	42,28	241	578	-	41,70
Intermediación financiera, excepto seguros y planes de pensiones	933	1.985	1	47,00	1.045	2.344	-	44,58	1.021	2.141	-	47,69
Seguros y planes de pensiones, excepto seguridad social obligatoria	201	264	-	76,14	573	850	-	67,41	248	384	-	64,58
Actividades auxiliares a la intermediación financiera	322	349	-	92,26	414	519	-	79,77	482	580	-	83,10
Actividades Inmobiliarias	1.175	1.245	-	94,38	1.920	1.979	-	97,02	686	784	-	88,78
Alquiler de maquinaria y equipo sin operario, de efectos personales y enseres domésticos	139	416	-	33,41	351	1.240	-	28,31	150	577	-	26,00
Actividades Informáticas	302	561	-	53,83	193	549	-	35,15	225	510	-	44,12
Investigación y desarrollo	71	145	-	48,97	121	183	-	66,12	52	89	-	58,43
Otras actividades empresariales	6.619	5.363	-	123,42	10.624	10.159	-	104,58	6.099	6.412	-	95,12
Administración pública, defensa y seguridad social obligatoria	5.178	5.718	-	90,56	13.348	17.421	1	76,62	7.862	9.068	-	86,70
Educación	3.979	2.368	-	168,03	5.072	3.639	-	139,38	4.176	3.213	-	129,97
Actividades sanitarias y veterinarias, servicios sociales	7.221	3.412	-	211,64	13.878	8.499	-	163,29	10.206	4.810	-	212,18
Actividades de saneamiento público	118	1.068	-	11,05	901	1.934	-	46,59	360	854	-	42,15
Actividades asociativas	685	490	-	139,80	2.128	2.394	-	88,89	1.250	1.116	-	112,01
Actividades recreativas, culturales y deportivas	675	1.191	-	56,68	1.736	3.079	-	56,38	784	1.438	-	54,52
Actividades diversas de servicios personales	1.722	589	-	292,36	2.654	1.391	-	190,80	1.731	797	-	217,19
Hogares que emplean personal doméstico	819	112	-	731,25	1.621	737	-	219,95	1.358	210	-	646,67
Organismos extraterritoriales	-	-	-	np	9	3	-	300,00	-	-	-	np
No consta	44	165	-	26,67	61	400	-	15,25	26	143	-	18,18
Total	90.111	141.262	1	63,79	122.648	209.054	2	58,67	116.354	157.698	1	73,78

CONTINÚA →

4.2.23. Trabajadores afiliados a la Seguridad Social en alta laboral según rama de actividad por sexo y provincia. Año 2003 (datos a diciembre)

CONTINUACIÓN

	Granada				Huelva				Jaén			
	Mujeres	Hombres	No consta	IF*	Mujeres	Hombres	No consta	IF*	Mujeres	Hombres	No consta	IF*
Agricultura, ganadería, caza y actividades de los servicios relacionados con las mismas	43.761	29.675	2	147,47	32.088	25.508	-	125,80	39.620	41.976	1	94,39
Silvicultura, explotación forestal y actividades de los servicios relacionados con las mismas	22	110	-	20,00	101	342	-	29,53	10	43	-	23,26
Pesca, acuicultura y actividades de los servicios relacionados con las mismas	11	275	-	4,00	71	2.545	-	2,79	-	2	-	-
Extracción y aglomeración de antracita,hulla,lignito y turba	-	2	-	-	-	-	-	np	-	-	-	np
Extracción de crudos de petróleo y gas natural;actividades de los servicios relacionados con las explotaciones petrolíferas y de gas, excepto actividades de prospección	1	31	-	3,23	2	4	-	50,00	-	1	-	-
Extracción de minerales de uranio y torio	-	-	-	np	-	-	-	np	-	-	-	np
Extracción de minerales metálicos	2	67	-	2,99	54	672	-	8,04	-	3	-	-
Extracción de minerales no metálicos ni energéticos	29	539	-	5,38	13	191	-	6,81	11	294	-	3,74
Industria de productos alimenticios y bebidas	1.299	4.017	-	32,34	765	1.895	-	40,37	1.206	5.619	-	21,46
Industria del tabaco	1	10	-	10,00	-	-	-	np	-	-	-	np
Industria textil	236	206	-	114,56	28	58	-	48,28	438	669	-	65,47
Industria de la confección y de la peletería	662	302	-	219,21	122	32	-	381,25	1.252	375	-	333,87
Preparación,curtido y acabado del cuero;fabricación de artículos de marroquinería y viaje;artículos de guarnicionería, talabartería y zapatería	35	83	-	42,17	92	164	-	56,10	45	58	-	77,59
Industria de la madera y del corcho, excepto muebles;cestería y espartería	148	1.104	-	13,41	36	627	-	5,74	98	834	-	11,75
Industria del papel	63	446	-	14,13	39	388	-	10,05	18	157	-	11,46
Edición, artes gráficas y reproducción de soportes grabados	375	859	-	43,66	99	224	-	44,20	161	459	-	35,08
Coquerías, refino de petróleo y tratamientos de combustibles nucleares	1	11	-	9,09	41	676	-	6,07	-	4	-	-
Industria química	289	1.093	-	26,44	157	1.877	-	8,36	141	416	-	33,89
Fabricación de productos de caucho y materias plásticas	177	610	-	29,02	85	418	-	20,33	197	683	-	28,84
Fabricación de otros productos minerales no metálicos	205	2.085	-	9,83	72	861	-	8,36	197	2.414	-	8,16
Metalurgia	4	77	-	5,19	-	41	-	-	14	127	-	11,02
Fabricación de productos metálicos,excepto maquinaria y equipo	210	2.773	-	7,57	53	996	-	5,32	284	3.311	-	8,58
Industria de la construcción de maquinaria y equipo mecánico	66	801	-	8,24	38	467	-	8,14	76	926	-	8,21
Fabricación de máquinas de oficina y equipos informáticos	6	21	-	28,57	1	8	-	12,50	4	4	-	100,00
Fabricación de maquinaria y material eléctrico	38	440	-	8,64	13	139	-	9,35	226	676	-	33,43
Fabricación de material electrónico;fabricación de equipo y aparatos de radio, televisión y comunicaciones	2	4	-	50,00	1	7	-	14,29	26	37	-	70,27
Fabricación de equipo e instrumentos médico-quirúrgicos, de precisión, óptica y relojería	90	135	-	66,67	11	73	-	15,07	41	116	-	35,34
Fabricación de vehículos de motor, remolques y semirremolques	10	207	-	4,83	3	15	-	20,00	433	2.496	-	17,35
Fabricación de otro material de transporte	3	16	-	18,75	22	347	-	6,34	1	6	-	16,67
Fabricación de muebles; otras industrias manufactureras	118	1.184	-	9,97	40	331	-	12,08	636	3.677	-	17,30
Reciclaje	3	24	-	12,50	12	49	-	24,49	30	47	-	63,83
Producción y distribución de energía eléctrica, gas, vapor y agua caliente	41	314	-	13,06	35	239	-	14,64	22	253	-	8,70
Captación, depuración y distribución de agua	97	562	-	17,26	74	493	-	15,01	106	504	-	21,03
Construcción	2.094	27.030	-	7,75	1.128	16.091	-	7,01	962	14.512	-	6,63
Venta, mantenimiento y reparación de vehículos de motor, motocicletas y ciclomotores; venta al por menos de combustible para vehículos de motor	805	5.546	-	14,51	378	2.913	-	12,98	464	4.130	-	11,23
Comercio al por mayor e intermediarios del comercio, excepto de vehículos de motor y motocicletas	4.493	9.561	-	46,99	1.395	4.069	-	34,28	1.398	5.360	-	26,08
Comercio al por menor, excepto el comercio de vehículos de motor, motocicletas y ciclomotores; reparación de efectos personales y enseres domésticos	15.937	14.416	-	110,55	9.018	7.532	-	119,73	10.997	10.563	1	104,11
Hostelería	6.616	9.577	-	69,08	2.904	4.226	-	68,72	2.984	4.906	-	60,82
Transporte terrestre; transporte por tuberías	577	7.591	-	7,60	333	4.100	-	8,12	424	5.499	-	7,71
Transporte marítimo, de cabotaje y por vías de navegación interiores	-	8	-	-	5	141	-	3,55	-	-	-	np
Transporte aéreo y espacial	16	28	-	57,14	-	-	-	np	-	-	-	np
Actividades anexas a los transportes; actividades de agencias de viajes	452	786	-	57,51	206	766	-	26,89	200	319	-	62,70
Correos y telecomunicaciones	404	908	-	44,49	221	394	-	56,09	267	538	-	49,63
Intermediación financiera, excepto seguros y planes de pensiones	1.407	2.464	-	57,10	586	1.196	-	49,00	735	1.672	-	43,96
Seguros y planes de pensiones, excepto seguridad social obligatoria	314	403	-	77,92	143	231	-	61,90	206	356	-	57,87
Actividades auxiliares a la intermediación financiera	491	549	-	89,44	191	233	-	81,97	264	259	-	101,93
Actividades Inmobiliarias	1.141	1.547	-	73,76	624	758	-	82,32	278	356	-	78,09
Alquiler de maquinaria y equipo sin operario, de efectos personales y enseres domésticos	216	785	-	27,52	69	323	-	21,36	106	544	-	19,49
Actividades Informáticas	175	483	-	36,23	42	151	-	27,81	31	142	-	21,83
Investigación y desarrollo	253	330	-	76,67	22	35	-	62,86	46	34	-	135,29
Otras actividades empresariales	8.398	6.778	-	123,90	5.201	4.883	-	106,51	4.539	3.734	-	121,56
Administración pública, defensa y seguridad social obligatoria	8.778	9.309	-	94,30	5.690	7.072	-	80,46	7.411	8.399	-	88,24
Educación	6.251	4.841	-	129,13	1.955	1.325	-	147,55	2.444	1.894	-	129,04
Actividades sanitarias y veterinarias, servicios sociales	12.592	6.253	-	201,38	5.741	3.226	-	177,96	8.039	4.169	-	192,83
Actividades de saneamiento público	255	1.318	-	19,35	45	207	-	21,74	38	542	-	7,01
Actividades asociativas	1.411	805	-	175,28	755	636	-	118,71	813	566	-	143,64
Actividades recreativas, culturales y deportivas	1.151	2.141	-	53,76	480	1.180	-	40,68	523	969	-	53,97
Actividades diversas de servicios personales	2.464	865	-	284,86	802	357	-	224,65	1.321	551	-	239,75
Hogares que emplean personal doméstico	2.276	763	1	298,30	480	72	-	666,67	774	129	-	600,00
Organismos extraterritoriales	5	8	-	62,50	-	-	-	np	1	-	-	np
No consta	33	133	-	24,81	17	67	-	25,37	30	172	-	17,44
Total	127.010	163.309	3	77,77	72.599	101.871	-	71,27	90.588	136.502	2	66,36

CONTINÚA →

4. Mercado de trabajo

4.2.23. Trabajadores afiliados a la Seguridad Social en alta laboral según rama de actividad por sexo y provincia. Año 2003 (datos a diciembre)

CONTINUACIÓN

	Málaga				Sevilla				Andalucía			
	Mujeres	Hombres	No consta	IF*	Mujeres	Hombres	No consta	IF*	Mujeres	Hombres	No consta	IF*
Agricultura, ganadería, caza y actividades de los servicios relacionados con las mismas	27.877	20.011	1	139,31	75.011	55.103	3	136,13	311.391	266.137	8	117,00
Selvicultura, explotación forestal y actividades de los servicios relacionados con las mismas	34	105	-	32,38	66	106	-	62,26	255	809	-	31,52
Pesca, acuicultura y actividades de los servicios relacionados con las mismas	11	926	-	1,19	15	131	-	11,45	230	7.484	-	3,07
Extracción y aglomeración de antracita,hulla,lignito y turba	33	117	-	28,21	2	16	-	12,50	55	459	-	11,98
Extracción de crudos de petróleo y gas natural;actividades de los servicios relacionados con las explotaciones petrolíferas y de gas, excepto actividades de prospección	-	-	-	np	4	12	-	33,33	9	57	-	15,79
Extracción de minerales de uranio y torio	-	-	-	np	-	-	-	np	-	-	-	np
Extracción de minerales metálicos	1	2	-	50,00	6	32	-	18,75	64	788	-	8,12
Extracción de minerales no metálicos ni energéticos	55	695	-	7,91	32	455	-	7,03	279	3.571	-	7,81
Industria de productos alimenticios y bebidas	2.554	4.713	-	54,19	2.934	8.165	-	35,93	13.204	35.295	-	37,41
Industria del tabaco	2	19	-	10,53	158	137	-	115,33	507	362	-	140,06
Industria textil	639	644	-	99,22	538	603	-	89,22	2.178	2.551	-	85,38
Industria de la confección y de la peletería	2.361	696	-	339,22	1.846	757	-	243,86	7.859	2.747	-	286,09
Preparación,curtido y acabado del cuero;fabricación de artículos de marroquinería y viaje;artículos de guarnicionería, talabartería y zapatería	22	38	-	57,89	76	171	-	44,44	1.102	1.861	-	59,22
Industria de la madera y del corcho, excepto muebles;cestería y espartería	186	1.332	-	13,96	360	2.835	-	12,70	1.354	10.728	-	12,62
Industria del papel	30	86	-	34,88	76	490	-	15,51	380	2.596	-	14,64
Edición, artes gráficas y reproducción de soportes grabados	764	1.459	-	52,36	913	2.357	-	38,74	3.147	7.708	-	40,83
Coquerías, refino de petróleo y tratamientos de combustibles nucleares	-	3	-	-	9	75	-	12,00	123	1.630	-	7,55
Industria química	373	1.004	-	37,15	588	2.315	-	25,40	2.127	8.502	-	25,02
Fabricación de productos de caucho y materias plásticas	115	360	-	31,94	169	990	-	17,07	953	4.455	-	21,39
Fabricación de otros productos minerales no metálicos	225	2.384	-	9,44	516	4.659	-	11,08	2.098	20.012	-	10,48
Metalurgia	23	238	-	9,66	93	1.369	-	6,79	273	4.530	-	6,03
Fabricación de productos metálicos,excepto maquinaria y equipo	330	3.529	-	9,35	614	7.592	-	8,09	2.231	26.771	-	8,33
Industria de la construcción de maquinaria y equipo mecánico	121	1.028	-	11,77	308	2.877	-	10,71	871	8.803	-	9,89
Fabricación de maquinas de oficina y equipos informáticos	4	18	-	22,22	65	203	-	32,02	101	302	-	33,44
Fabricación de maquinaria y material eléctrico	144	609	-	23,65	243	2.030	-	11,97	853	5.726	-	14,90
Fabricación de material electrónico;fabricación de equipo y aparatos de radio, televisión y comunicaciones	429	798	-	53,76	41	192	-	21,35	624	1.639	-	38,07
Fabricación de equipo e instrumentos médico-quirúrgicos, de precisión, óptica y relojería	104	349	-	29,80	224	653	-	34,30	605	1.658	-	36,49
Fabricación de vehículos de motor, remolques y semirremolques	16	145	-	11,03	103	1.410	-	7,30	636	6.816	-	9,33
Fabricación de otro material de transporte	29	141	-	20,57	281	3.705	1	7,58	787	10.535	1	7,47
Fabricación de muebles; otras industrias manufactureras	329	1.693	-	19,43	957	4.741	-	20,19	4.815	19.848	-	24,26
Reciclaje	16	100	-	16,00	31	150	-	20,67	134	696	-	19,25
Producción y distribución de energía eléctrica, gas, vapor y agua caliente	147	779	-	18,87	182	1.451	-	12,54	581	4.603	-	12,62
Captación, depuración y distribución de agua	176	1.047	-	16,81	321	1.463	-	21,94	1.129	6.078	-	18,58
Construcción	5.041	66.459	-	7,59	4.187	51.765	-	8,09	18.555	251.897	-	7,37
Venta, mantenimiento y reparación de vehículos de motor, motocicletas y ciclomotores; venta al por menos de combustible para vehículos de motor	1.550	9.366	-	16,55	1.573	11.591	-	13,57	6.960	48.996	-	14,21
Comercio al por mayor e intermediarios del comercio, excepto de vehículos de motor y motocicletas	6.812	16.864	-	40,39	8.424	23.574	-	35,73	40.880	88.429	-	46,23
Comercio al por menor, excepto el comercio de vehículos de motor, motocicletas y ciclomotores; reparación de efectos personales y enseres domésticos	35.803	30.376	-	117,87	36.049	34.737	5	103,78	156.445	141.040	7	110,92
Hostelería	19.892	26.812	-	74,19	11.365	18.240	1	62,31	60.678	89.865	1	67,52
Transporte terrestre; transporte por tuberías	1.048	14.485	-	7,24	1.403	19.340	-	7,25	5.595	75.939	-	7,37
Transporte marítimo, de cabotaje y por vías de navegación interiores	7	27	-	25,93	28	67	-	41,79	148	661	-	22,39
Transporte aéreo y espacial	491	1.011	-	48,57	103	270	-	38,15	664	1.388	-	47,84
Actividades anexas a los transportes; actividades de agencias de viajes	2.324	3.066	-	75,80	1.354	2.645	-	51,19	6.261	12.605	-	49,67
Correos y telecomunicaciones	1.054	1.915	-	55,04	1.270	3.273	-	38,80	4.248	9.213	-	46,11
Intermediación financiera, excepto seguros y planes de pensiones	2.328	4.368	-	53,30	2.788	5.482	-	50,86	10.843	21.652	1	50,08
Seguros y planes de pensiones, excepto seguridad social obligatoria	685	853	-	80,30	1.060	1.666	-	63,63	3.430	5.007	-	68,50
Actividades auxiliares a la intermediación financiera	1.041	1.129	-	92,21	900	1.009	-	89,20	4.105	4.627	-	88,72
Actividades Inmobiliarias	6.979	6.888	-	101,32	2.702	3.390	-	79,71	15.515	16.947	-	91,55
Alquiler de maquinaria y equipo sin operario, de efectos personales y enseres domésticos	804	2.605	-	30,86	830	2.241	-	37,04	2.665	8.731	-	30,52
Actividades Informáticas	1.198	1.893	-	63,29	960	2.545	-	37,72	3.126	6.834	-	45,74
Investigación y desarrollo	100	138	-	72,46	294	378	-	77,78	959	1.332	-	72,00
Otras actividades empresariales	19.349	17.879	-	108,22	27.596	28.729	-	96,06	88.425	83.937	-	105,35
Administración pública, defensa y seguridad social obligatoria	11.958	15.613	-	76,59	21.897	22.462	1	97,48	82.122	95.062	2	86,39
Educación	7.914	5.118	-	154,63	11.041	8.054	-	137,09	42.832	30.452	-	140,65
Actividades sanitarias y veterinarias, servicios sociales	18.295	9.171	-	199,49	23.261	12.457	-	186,73	99.233	51.997	-	190,84
Actividades de saneamiento público	459	3.269	-	14,04	860	2.609	-	32,96	3.036	11.801	-	25,73
Actividades asociativas	3.601	4.020	-	89,58	3.729	3.198	1	116,60	14.372	13.225	1	108,67
Actividades recreativas, culturales y deportivas	3.150	5.099	-	61,78	3.335	6.203	-	53,76	11.834	21.300	-	55,56
Actividades diversas de servicios personales	4.978	2.283	-	218,05	4.640	2.800	1	165,71	20.312	9.633	1	210,86
Hogares que emplean personal doméstico	4.516	1.927	-	234,35	4.914	834	-	589,21	16.758	4.784	1	350,29
Organismos extraterritoriales	25	17	-	147,06	42	22	-	190,91	82	50	-	164,00
No consta	57	247	-	23,08	76	617	-	12,32	344	1.944	-	17,70
Total	198.609	297.966	1	66,65	263.463	377.443	13	69,80	1.081.382	1.585.105	23	68,22

FUENTE: Ministerio de Trabajo y Asuntos Sociales

*Índice de Feminización.

4.3. Población desempleada

4.3.1. Evolución de la población parada según sexo por provincia. Años 1998-2003^a

(miles de personas) (media anual)

	1998	1999	2000	2001	2002	2003
Mujeres						
Andalucía						
Almería	21,1	15,7	19,9	14,4	14,2	14,7
Cádiz	81,2	80,4	77,9	61,6	73,8	58,6
Córdoba	48,9	51,8	44,3	34,3	35,1	36,8
Granada	49,2	45,2	37,8	30,5	37,8	35,6
Huelva	29,5	24,3	26,2	12,8	24,4	21,6
Jaén	25,0	29,6	34,2	22,7	26,2	29,7
Málaga	67,8	66,3	49,9	36,8	43,1	49,8
Sevilla	100,7	106,5	108,7	84,0	82,0	76,7
Total	423,2	419,9	398,9	297,0	336,6	323,4
España	1.756,4	1.562,7	1.454,0	1.061,1	1.195,0	1.212,6
Hombres						
Andalucía						
Almería	17,4	14,1	15,4	8,9	9,6	10,8
Cádiz	87,0	68,7	63,1	54,0	58,5	51,9
Córdoba	46,2	42,5	36,5	27,2	29,5	30,5
Granada	44,9	37,6	33,1	26,9	26,2	25,4
Huelva	23,8	22,9	22,8	10,0	16,5	17,1
Jaén	25,6	26,6	26,8	21,2	21,9	19,9
Málaga	73,2	63,0	52,6	41,0	41,4	46,5
Sevilla	106,5	91,4	85,1	71,6	71,2	64,0
Total	424,5	366,6	335,3	260,7	274,6	266,0
España	1.420,9	1.159,7	1.032,9	808,0	888,0	914,7
IF^b						
Andalucía						
Almería	121,44	111,73	129,39	160,78	148,56	136,11
Cádiz	93,37	116,96	123,58	114,09	126,26	112,81
Córdoba	105,67	122,03	121,23	126,22	118,91	120,69
Granada	109,51	120,29	114,29	113,20	144,32	140,26
Huelva	124,03	106,06	114,94	128,89	148,25	126,65
Jaén	97,69	111,28	127,57	107,20	119,75	148,93
Málaga	92,59	105,32	95,00	89,70	104,11	106,93
Sevilla	94,53	116,58	127,73	117,32	115,21	119,81
Total	99,68	114,53	118,97	113,90	122,59	121,60
España	123,62	134,75	140,77	131,33	134,57	132,57

FUENTE: IEA. El mercado de trabajo en Andalucía. Datos estructurales 2004

^aLos datos de paro, desde el primer trimestre de 2001 en adelante, reflejan la nueva definición de parado establecida en el Reglamento 1897/2000 de la CE y no son directamente comparables con los de periodos anteriores.

^bÍndice de Feminización.

4. Mercado de trabajo

4.3.2.G. Índice de feminización de la población parada por provincia. Año 2003

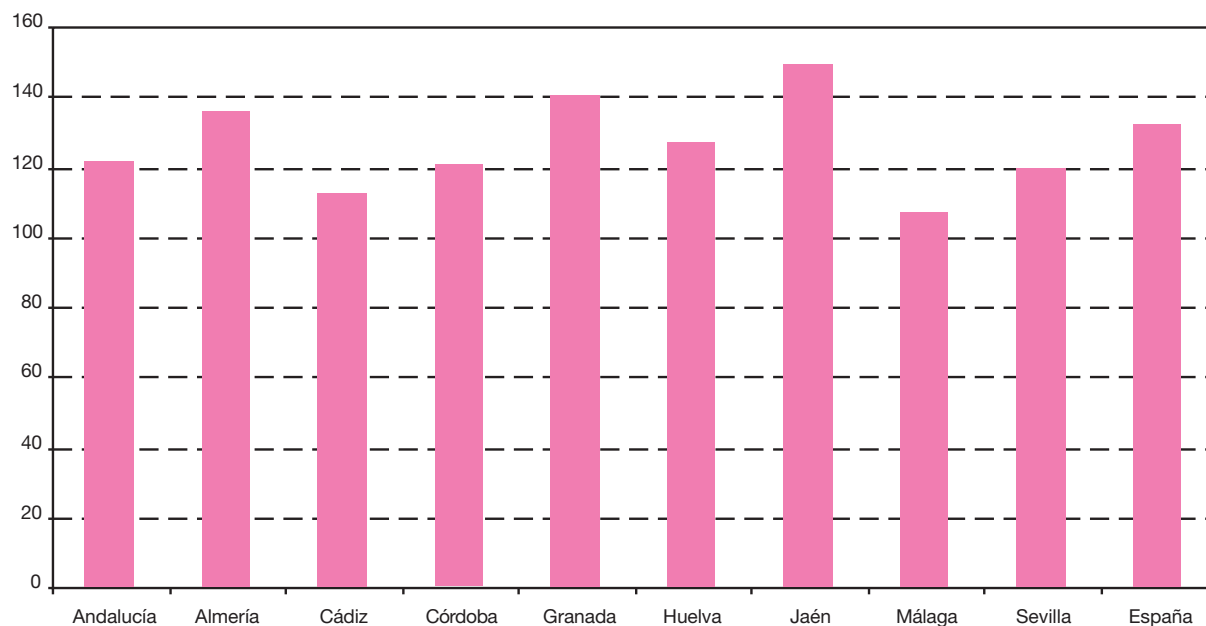

FUENTE: IEA. El mercado de trabajo en Andalucía. Datos estructurales 2004

4.3.3. Evolución de la tasa de paro según sexo y grupo de edad en Andalucía. Años 1998-2003

	1998	1999	2000	2001	2002	2003
Mujeres						
De 16 a 19 años	63,54	58,40	55,13	43,30	48,73	48,01
De 20 a 24 años	53,26	50,43	43,24	39,97	38,29	35,39
De 25 a 29 años	44,62	41,91	38,23	27,90	30,04	28,71
De 30 a 54 años	33,02	32,46	30,73	23,39	25,13	23,43
De 55 y más años	25,69	22,24	23,92	18,41	22,38	20,03
Total	39,50	37,63	34,65	26,98	28,53	26,49
Hombres						
De 16 a 19 años	49,03	43,72	36,53	29,00	30,36	30,68
De 20 a 24 años	38,66	30,96	27,65	22,69	22,97	22,98
De 25 a 29 años	31,34	25,46	22,66	18,57	18,07	16,09
De 30 a 54 años	17,62	15,25	13,97	10,86	11,34	10,88
De 55 y más años	16,85	17,86	16,67	10,87	11,20	11,52
Total	23,40	19,97	17,93	13,93	14,22	13,61

FUENTE: IEA. El mercado de trabajo en Andalucía. Datos estructurales 2004

4.3.4.G. Evolución de la tasa de paro de la población femenina andaluza según grupo de edad. Años 1987-2003

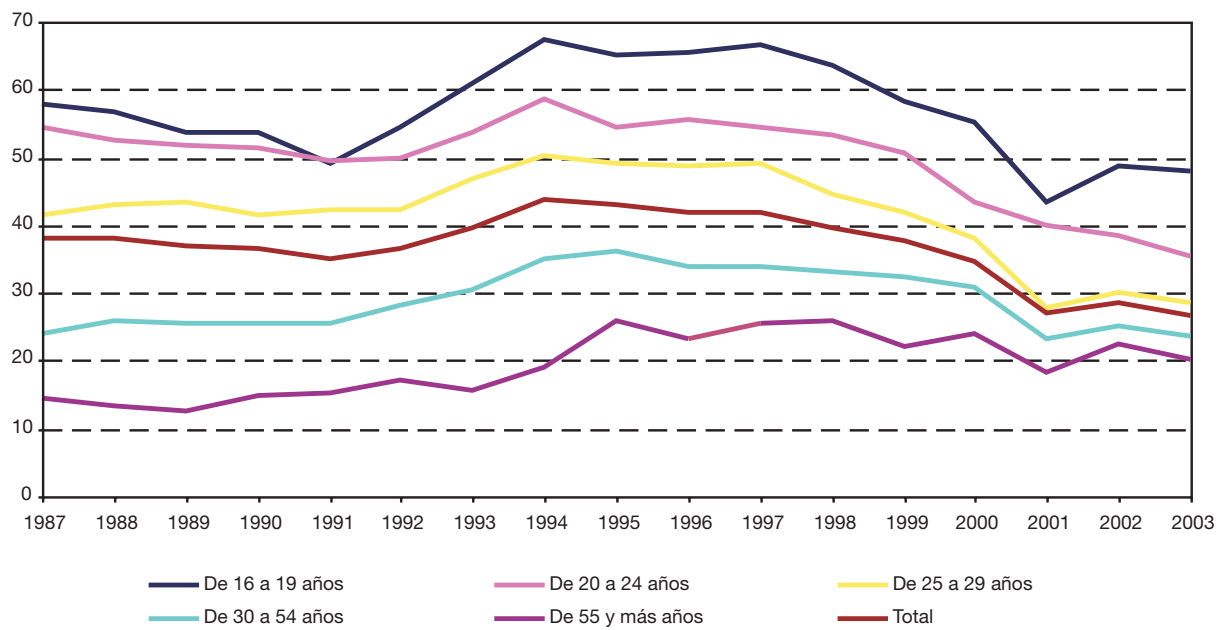

FUENTE: IEA. El mercado de trabajo en Andalucía. Datos estructurales 2004

4.3.5.G. Evolución de la tasa de paro de la población masculina andaluza según grupo de edad. Años 1987-2003

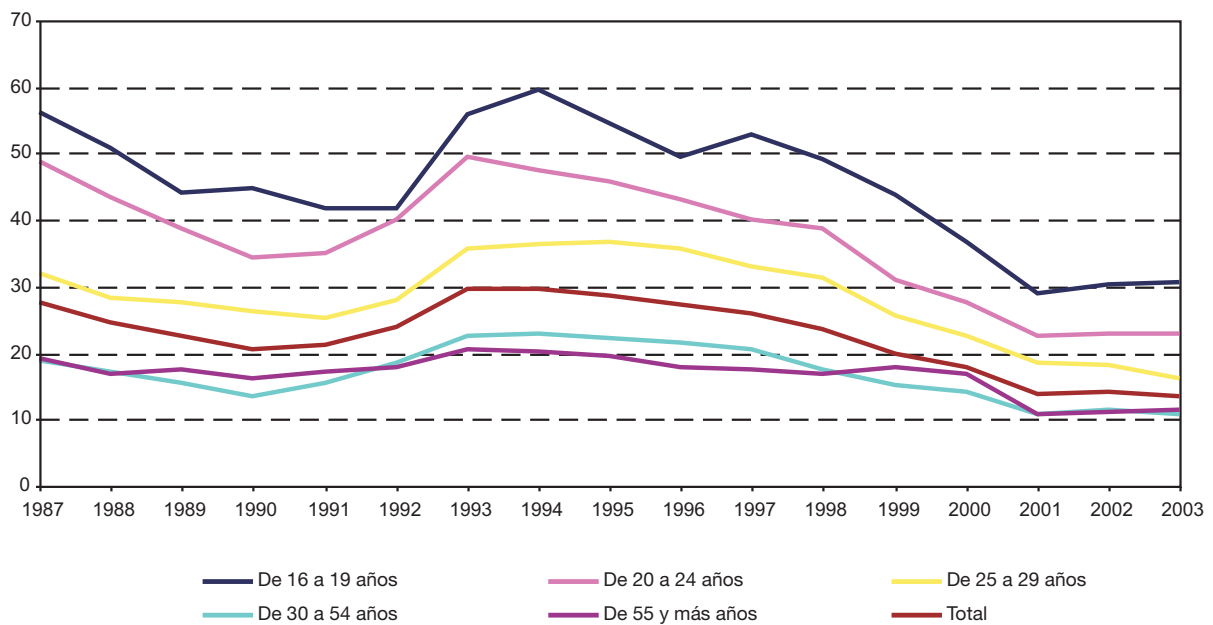

FUENTE: IEA. El mercado de trabajo en Andalucía. Datos estructurales 2004

4. Mercado de trabajo

4.3.6. Evolución de la población parada según sexo y grupo de edad por estudios terminados en Andalucía. Años 1999-2003^a (miles de personas) (media anual)

	Analfabetos y sin estudios	Primarios	Secundarios o medios	Técnico- profesionales	Universitarios y otros	Total
Año 1999						
Mujeres						
De 16 a 19 años	0,9	5,8	21,6	2,3	-	30,6
De 20 a 24 años	1,7	8,3	43,5	21,7	11,4	86,6
De 25 a 29 años	2,2	10,7	36,1	18,1	21,7	88,8
De 30 a 44 años	19,4	41,6	59,8	24,1	15,5	160,4
De 45 a 54 años	14,7	13,5	7,1	2,0	1,4	38,7
De 55 y más años	10,8	2,9	0,9	0,1	0,1	14,8
Total	49,8	82,8	168,9	68,4	50,0	419,9
Hombres						
De 16 a 19 años	0,9	7,3	20,3	2,7	-	31,2
De 20 a 24 años	2,9	11,4	34,3	12,9	4,2	65,8
De 25 a 29 años	5,2	10,9	31,6	11,3	12,0	71,1
De 30 a 44 años	18,0	42,8	45,6	9,4	8,3	124,0
De 45 a 54 años	16,5	18,3	6,6	1,2	1,5	44,2
De 55 y más años	15,1	9,7	3,8	0,9	0,8	30,3
Total	58,7	100,4	142,3	38,4	26,8	366,6
IF^b						
De 16 a 19 años	102,76	78,92	106,46	85,46	np	98,04
De 20 a 24 años	58,26	72,76	126,64	168,53	268,18	131,58
De 25 a 29 años	43,09	97,58	114,03	160,09	180,00	124,81
De 30 a 44 años	107,88	97,33	131,13	257,20	187,25	129,34
De 45 a 54 años	88,80	73,90	106,39	167,41	93,93	87,62
De 55 y más años	71,41	29,66	23,82	15,47	7,49	48,82
Total	84,81	82,42	118,75	178,05	186,27	114,52
Año 2000						
Mujeres						
De 16 a 19 años	1,0	4,5	17,7	3,4	-	26,7
De 20 a 24 años	1,4	7,9	34,5	18,5	10,9	73,1
De 25 a 29 años	2,7	9,2	31,9	16,6	24,3	84,7
De 30 a 44 años	16,8	39,3	63,8	24,3	14,0	158,2
De 45 a 54 años	15,1	13,6	7,8	3,2	1,0	40,7
De 55 y más años	11,3	3,1	1,0	0,1	0,0	15,6
Total	48,3	77,7	156,6	66,1	50,2	398,9
Hombres						
De 16 a 19 años	1,1	7,0	17,3	1,9	-	27,4
De 20 a 24 años	1,7	10,2	29,3	10,7	4,5	56,4
De 25 a 29 años	3,7	11,0	26,3	10,2	12,4	63,6
De 30 a 44 años	18,0	38,5	43,0	11,5	8,0	119,0
De 45 a 54 años	13,5	16,1	7,6	1,1	1,4	39,7
De 55 y más años	17,1	7,7	3,4	0,7	0,2	29,2
Total	55,1	90,5	126,9	36,1	26,6	335,3

CONTINÚA →

4.3.6. Evolución de la población parada según sexo y grupo de edad por estudios terminados en Andalucía. Años 1999-2003^a (miles de personas) (media anual)

CONTINUACIÓN

	Analfabetos y sin estudios	Primarios	Secundarios o medios	Técnico- profesionales	Universitarios y otros	Total
IF^b						
De 16 a 19 años	91,64	64,71	102,12	178,66	np	97,41
De 20 a 24 años	80,95	77,39	117,63	172,72	240,07	129,59
De 25 a 29 años	71,56	83,53	121,36	163,43	195,50	133,06
De 30 a 44 años	93,68	102,24	148,15	211,73	174,43	132,98
De 45 a 54 años	112,00	84,51	102,76	280,54	71,17	102,45
De 55 y más años	66,09	39,57	30,59	17,41	18,55	53,34
Total	87,68	85,76	123,43	183,05	188,56	118,97
Año 2001						
Mujeres						
De 16 a 19 años	0,5	2,8	11,9	3,1	-	18,3
De 20 a 24 años	1,2	4,6	29,8	14,8	10,0	60,4
De 25 a 29 años	0,8	6,3	22,5	11,8	17,0	58,5
De 30 a 44 años	11,7	26,5	45,4	19,4	13,1	116,1
De 45 a 54 años	9,7	11,1	6,6	2,0	1,8	31,2
De 55 y más años	7,5	3,5	1,1	0,5	-	12,5
Total	31,5	54,8	117,3	51,6	41,8	297,0
Hombres						
De 16 a 19 años	0,6	5,7	12,6	0,9	-	19,8
De 20 a 24 años	1,2	5,8	25,0	9,5	3,6	45,1
De 25 a 29 años	2,6	6,9	22,5	7,9	12,2	52,0
De 30 a 44 años	11,9	26,2	35,0	9,8	8,1	90,9
De 45 a 54 años	8,9	13,0	8,9	1,7	0,8	33,3
De 55 y más años	11,2	5,8	2,1	0,2	0,4	19,7
Total	36,3	63,4	106,0	29,9	25,2	260,7
IF^b						
De 16 a 19 años	85,10	48,22	94,98	331,98	np	92,50
De 20 a 24 años	104,01	79,48	119,10	156,65	273,59	133,93
De 25 a 29 años	32,90	91,90	100,32	150,20	139,44	112,62
De 30 a 44 años	98,82	101,05	129,90	198,46	161,90	127,73
De 45 a 54 años	109,03	85,65	74,47	120,51	213,81	93,81
De 55 y más años	66,33	60,71	51,12	233,02	-	63,38
Total	86,58	86,49	110,73	172,66	166,10	113,92
Año 2002						
Mujeres						
De 16 a 19 años	0,3	3,4	14,4	2,8	0,1	21,0
De 20 a 24 años	1,3	5,2	30,8	13,6	10,3	61,2
De 25 a 29 años	1,2	6,2	26,5	14,3	18,1	66,4
De 30 a 44 años	9,8	30,0	56,2	22,4	14,6	133,1
De 45 a 54 años	11,6	15,7	7,3	3,4	1,3	39,2
De 55 y más años	9,4	4,1	1,9	0,2	0,2	15,8
Total	33,6	64,6	137,1	56,7	44,6	336,6

CONTINÚA →

4. Mercado de trabajo

4.3.6. Evolución de la población parada según sexo y grupo de edad por estudios terminados en Andalucía. Años 1999-2003^a (miles de personas) (media anual)

CONTINUACIÓN

	Analfabetos y sin estudios	Primarios	Secundarios o medios	Técnico- profesionales	Universitarios y otros	Total
Hombres						
De 16 a 19 años	0,8	5,9	13,0	1,1	-	20,8
De 20 a 24 años	1,9	7,1	24,5	8,8	4,3	46,7
De 25 a 29 años	1,1	8,4	22,9	7,1	12,3	51,8
De 30 a 44 años	8,4	26,1	39,4	13,9	7,5	95,3
De 45 a 54 años	8,6	18,3	8,7	1,8	1,1	38,6
De 55 y más años	11,6	6,5	2,6	0,3	0,5	21,4
Total	32,5	72,2	111,2	33,0	25,7	274,6
IF^b						
De 16 a 19 años	31,47	57,39	110,87	249,96	np	100,53
De 20 a 24 años	68,13	72,71	125,52	155,13	237,86	131,16
De 25 a 29 años	104,40	74,54	115,71	201,16	147,61	128,10
De 30 a 44 años	117,04	115,16	142,48	161,20	195,87	139,69
De 45 a 54 años	134,78	85,71	83,12	185,24	118,42	101,72
De 55 y más años	81,02	63,30	72,35	66,83	41,47	73,52
Total	103,38	89,45	123,24	171,77	173,95	122,59
Año 2003						
Mujeres						
De 16 a 19 años	0,3	3,5	13,0	1,8	0,1	18,7
De 20 a 24 años	1,0	5,9	29,8	9,4	8,9	55,0
De 25 a 29 años	0,8	7,0	25,4	13,5	17,6	64,3
De 30 a 44 años	11,1	27,4	59,6	20,9	12,3	131,3
De 45 a 54 años	9,3	16,4	9,3	3,0	0,9	38,7
De 55 y más años	8,2	4,7	2,3	0,2	0,1	15,5
Total	30,7	64,9	139,4	48,7	39,8	323,4
Hombres						
De 16 a 19 años	0,8	6,5	11,8	1,5	-	20,5
De 20 a 24 años	1,0	8,3	24,2	8,0	4,0	45,5
De 25 a 29 años	1,2	6,3	18,3	7,8	12,6	46,3
De 30 a 44 años	8,4	25,9	38,6	13,2	8,1	94,2
De 45 a 54 años	9,3	15,2	9,4	1,9	1,1	37,0
De 55 y más años	9,6	8,2	3,2	0,2	1,3	22,5
Total	30,1	70,4	105,6	32,7	27,1	266,0
IF^b						
De 16 a 19 años	42,52	54,11	110,55	121,74	np	91,34
De 20 a 24 años	94,22	71,46	122,96	117,42	225,25	120,86
De 25 a 29 años	69,11	111,61	138,47	171,96	139,11	138,94
De 30 a 44 años	133,02	105,52	154,33	158,07	151,84	139,32
De 45 a 54 años	99,91	107,32	98,11	154,45	76,39	104,62
De 55 y más años	85,88	57,43	70,41	90,08	6,51	68,73
Total	101,84	92,10	131,91	149,21	146,75	121,60

FUENTE: IEA. El mercado de trabajo en Andalucía. Datos estructurales 2004

^aLos datos de paro desde, el primer trimestre de 2001 en adelante, reflejan la nueva definición de parado establecida en el Reglamento 1897/2000 de la CE y no son directamente comparables con los de periodos anteriores.

^bÍndice de Feminización.

4.3.7.G. Evolución del índice de feminización de la población parada andaluza según estudios terminados. Años 1987-2003

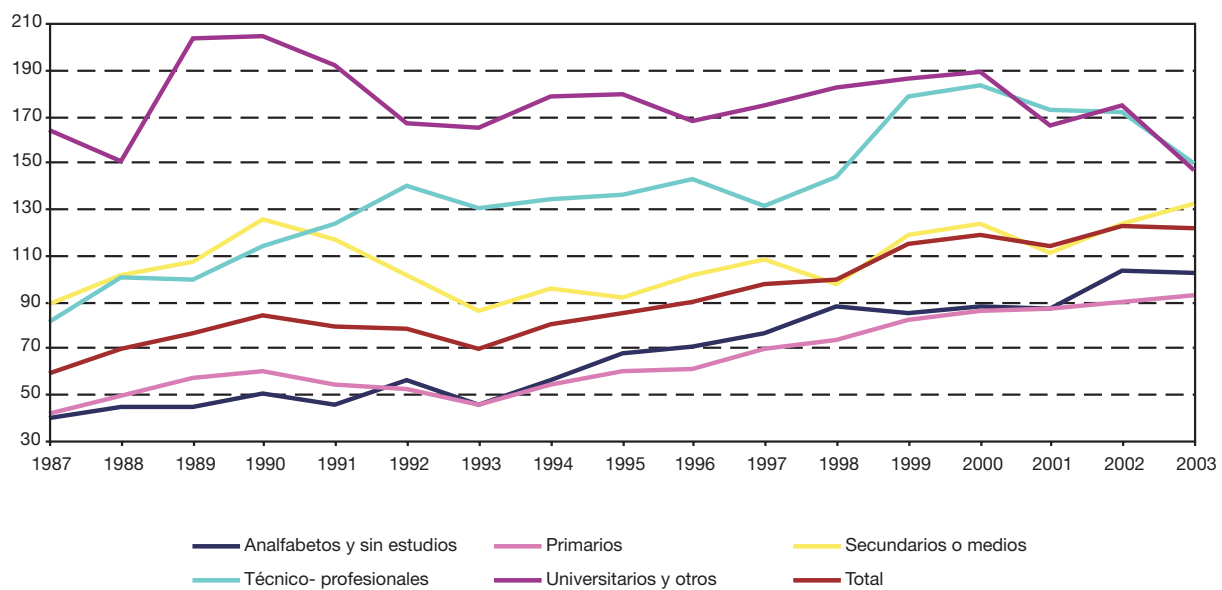

FUENTE: IEA. El mercado de trabajo en Andalucía. Datos estructurales 2004

4. Mercado de trabajo

4.3.8. Evolución de la población parada según sexo y sector económico en Andalucía. Años 1998-2003^{ab}

(miles de personas) (media anual)

	1998	1999	2000	2001	2002	2003
Mujeres						
Agricultura	73,6	74,7	80,3	60,5	68,6	69,7
Industria	11,1	13,8	14,6	12,3	11,4	10,7
Construcción	6,8	7,7	5,3	4,6	4,6	3,9
Servicios	123,6	133,3	139,6	110,7	138,8	135,1
No clasificados	208,1	190,3	159,1	108,9	113,2	104,1
Total	423,2	419,9	398,9	297,0	336,6	323,4
Hombres						
Agricultura	86,5	78,5	75,8	53,8	55,7	51,2
Industria	33,2	27,0	25,9	21,6	23,2	24,9
Construcción	73,0	57,2	58,0	56,4	61,2	57,9
Servicios	96,8	91,1	89,5	73,9	79,4	80,0
No clasificados	134,9	112,9	86,0	55,0	55,1	51,9
Total	424,5	366,6	335,3	260,7	274,6	266,0
IF^c						
Agricultura	85,02	95,24	105,91	112,53	123,16	136,09
Industria	33,29	51,04	56,12	56,68	49,26	42,97
Construcción	9,37	13,53	9,21	8,17	7,45	6,73
Servicios	127,61	146,34	156,10	149,65	174,97	168,89
No clasificados	154,25	168,58	184,85	198,23	205,33	200,32
Total	99,68	114,53	118,97	113,90	122,59	121,60

FUENTE: IEA. Explotación de la Encuesta de Población Activa del INE

^aNo se clasifican por sector económico los "parados que buscan primer empleo o han dejado su último empleo hace 3 o más años".

^bLos datos de paro, desde el primer trimestre de 2001 en adelante, reflejan la nueva definición de parado establecida en el Reglamento 1897/2000 de la CE y no son directamente comparables con los de periodos anteriores.

^cÍndice de Feminización.

4.3.9. Evolución de la población parada según sexo y grupo de edad por tiempo de búsqueda de empleo en Andalucía. Años 1998-2003^a (miles de personas) (media anual)

	Menos de 6 meses	De 6 meses a menos de 1 año	De 1 año a menos de 2 años	De 2 ó más años	Ya lo ha encontrado	Total
Año 1998						
Mujeres						
De 16 a 19 años	5,5	7,0	7,5	4,7	0,6	32,0
De 20 a 24 años	13,4	14,7	16,3	32,7	0,8	92,1
De 25 a 29 años	11,0	14,3	13,4	40,4	1,1	91,3
De 30 a 34 años	9,0	10,7	10,0	25,7	0,9	67,2
De 35 a 44 años	9,8	12,5	12,6	34,8	1,1	82,6
De 45 a 54 años	5,2	7,3	5,3	17,0	0,4	41,7
De 55 y más años	2,2	2,3	2,8	5,7	0,2	16,3
Total	56,0	68,7	67,9	160,9	5,1	423,2
Hombres						
De 16 a 19 años	16,1	8,1	7,3	4,1	0,9	36,5
De 20 a 24 años	28,5	16,1	14,3	20,4	1,6	80,9
De 25 a 29 años	28,5	14,7	14,8	29,5	1,0	88,4
De 30 a 34 años	21,8	10,9	8,5	18,8	1,8	61,8
De 35 a 44 años	29,2	11,3	13,5	22,4	2,1	78,4
De 45 a 54 años	16,9	7,6	7,3	17,1	1,0	49,9
De 55 y más años	7,0	5,1	4,1	12,0	0,4	28,5
Total	147,9	73,7	69,9	124,3	8,7	424,5
IFB						
De 16 a 19 años	34,04	87,11	101,78	113,53	64,37	87,57
De 20 a 24 años	46,81	91,11	114,28	160,16	49,69	113,82
De 25 a 29 años	38,62	97,41	90,61	136,87	106,06	103,25
De 30 a 34 años	41,17	98,53	117,04	136,99	48,91	108,81
De 35 a 44 años	33,65	110,06	93,55	155,50	53,17	105,29
De 45 a 54 años	30,66	95,80	72,50	99,12	42,57	83,54
De 55 y más años	30,95	44,86	67,80	47,21	64,86	57,17
Total	37,82	93,24	97,17	129,44	58,03	99,68
Año 1999						
Mujeres						
De 16 a 19 años	10,8	7,4	6,1	5,6	0,7	30,6
De 20 a 24 años	24,4	15,7	16,2	29,3	1,0	86,6
De 25 a 29 años	22,3	12,4	16,6	35,8	1,7	88,8
De 30 a 34 años	19,3	13,0	10,4	27,0	1,1	70,8
De 35 a 44 años	23,4	14,0	10,4	39,5	2,3	89,6
De 45 a 54 años	11,5	6,7	5,1	14,9	0,5	38,7
De 55 y más años	5,1	3,3	2,0	4,2	0,1	14,8
Total	116,8	72,6	66,8	156,4	7,3	419,9
Hombres						
De 16 a 19 años	13,7	7,3	5,6	3,8	0,7	31,2
De 20 a 24 años	27,6	9,7	9,4	17,1	2,0	65,8
De 25 a 29 años	24,2	10,8	9,1	25,1	1,9	71,1
De 30 a 34 años	21,1	7,9	6,1	17,2	1,6	53,7
De 35 a 44 años	28,4	11,9	10,2	17,2	2,5	70,3
De 45 a 54 años	17,3	6,0	4,6	15,4	0,9	44,2
De 55 y más años	7,5	4,3	3,6	14,5	0,4	30,3
Total	139,8	57,9	48,6	110,3	10,0	366,6

CONTINÚA →

4. Mercado de trabajo

4.3.9. Evolución de la población parada según sexo y grupo de edad por tiempo de búsqueda de empleo en Andalucía. Años 1998-2003^a (miles de personas) (media anual)

CONTINUACIÓN

	Menos de 6 meses	De 6 meses a menos de 1 año	De 1 año a menos de 2 años	De 2 ó más años	Ya lo ha encontrado	Total
IF^b						
De 16 a 19 años	78,89	101,43	108,60	145,79	92,02	98,04
De 20 a 24 años	88,26	161,63	173,12	171,17	50,36	131,58
De 25 a 29 años	91,97	114,52	183,08	142,53	88,76	124,81
De 30 a 34 años	91,80	165,11	171,24	157,59	68,74	131,85
De 35 a 44 años	82,41	117,66	101,54	228,87	91,55	127,42
De 45 a 54 años	66,53	112,81	109,70	97,20	50,06	87,62
De 55 y más años	68,01	77,18	54,80	29,35	33,59	48,82
Total	83,55	125,34	137,43	141,76	73,13	114,52
Año 2000						
Mujeres						
De 16 a 19 años	11,2	5,8	5,3	3,8	0,7	26,7
De 20 a 24 años	24,6	13,8	13,4	20,5	0,8	73,1
De 25 a 29 años	24,0	14,0	14,7	29,5	2,4	84,7
De 30 a 34 años	19,2	11,8	12,0	23,5	1,8	68,3
De 35 a 44 años	26,2	14,9	12,3	34,4	2,1	89,9
De 45 a 54 años	13,7	7,5	5,2	13,6	0,6	40,7
De 55 y más años	5,1	3,2	2,0	4,9	0,3	15,6
Total	123,9	71,1	64,9	130,1	8,8	398,9
Hombres						
De 16 a 19 años	11,7	5,6	4,7	4,4	1,1	27,4
De 20 a 24 años	25,1	10,4	7,2	11,9	1,7	56,4
De 25 a 29 años	23,7	10,9	8,0	19,4	1,6	63,6
De 30 a 34 años	21,8	7,6	7,1	11,2	2,1	49,8
De 35 a 44 años	29,8	12,5	9,1	13,3	4,4	69,2
De 45 a 54 años	15,9	7,3	5,0	10,2	1,4	39,7
De 55 y más años	9,5	4,3	3,7	10,9	0,9	29,2
Total	137,4	58,6	44,8	81,3	13,2	335,3
IF^b						
De 16 a 19 años	95,86	103,00	112,70	85,95	65,70	97,41
De 20 a 24 años	98,10	132,48	185,07	171,43	49,04	129,59
De 25 a 29 años	101,05	129,31	183,65	152,43	143,92	133,06
De 30 a 34 años	88,03	154,25	169,75	209,77	87,76	137,19
De 35 a 44 años	87,90	119,96	134,80	257,59	46,82	129,95
De 45 a 54 años	86,20	103,93	104,38	133,68	45,22	102,45
De 55 y más años	53,75	74,22	55,44	45,18	37,85	53,34
Total	90,18	121,40	145,00	160,13	66,45	118,97

CONTINÚA →

4.3.9. Evolución de la población parada según sexo y grupo de edad por tiempo de búsqueda de empleo en Andalucía. Años 1998-2003^a (miles de personas) (media anual)

CONTINUACIÓN

	Menos de 6 meses	De 6 meses a menos de 1 año	De 1 año a menos de 2 años	De 2 ó más años	Ya lo ha encontrado	Total
Año 2001						
Mujeres						
De 16 a 19 años	6,9	3,9	3,1	3,2	1,2	18,3
De 20 a 24 años	20,1	10,8	11,9	13,4	4,2	60,4
De 25 a 29 años	16,9	8,3	9,8	20,0	3,6	58,5
De 30 a 34 años	15,3	7,4	7,1	16,8	4,1	50,7
De 35 a 44 años	18,2	10,0	10,4	20,2	6,6	65,4
De 45 a 54 años	8,0	6,0	4,4	10,3	2,6	31,2
De 55 y más años	3,7	2,7	1,2	3,7	1,2	12,5
Total	89,1	49,0	48,0	87,5	23,5	297,0
Hombres						
De 16 a 19 años	8,9	4,1	3,0	2,0	1,8	19,8
De 20 a 24 años	19,2	9,0	6,4	6,9	3,5	45,1
De 25 a 29 años	19,8	8,4	8,5	11,1	4,0	52,0
De 30 a 34 años	15,1	7,2	6,6	6,7	4,2	39,8
De 35 a 44 años	22,8	8,5	5,5	6,6	7,7	51,1
De 45 a 54 años	11,4	4,7	5,2	8,9	3,1	33,3
De 55 y más años	6,6	3,0	1,9	5,8	2,4	19,7
Total	103,8	45,0	37,2	48,0	26,7	260,7
IFB						
De 16 a 19 años	77,61	93,99	104,41	160,49	66,98	92,50
De 20 a 24 años	104,58	119,12	187,28	193,42	118,32	133,93
De 25 a 29 años	85,30	98,12	114,26	179,50	89,43	112,62
De 30 a 34 años	101,37	102,96	107,85	250,77	97,09	127,40
De 35 a 44 años	79,87	117,94	188,08	306,90	85,92	127,99
De 45 a 54 años	70,18	127,27	84,56	115,00	84,43	93,81
De 55 y más años	56,01	89,33	63,83	63,83	49,89	63,38
Total	85,84	108,93	129,06	182,05	87,82	113,92
Año 2002						
Mujeres						
De 16 a 19 años	9,5	5,2	3,0	2,4	0,8	21,0
De 20 a 24 años	22,4	12,9	10,0	13,2	2,8	61,2
De 25 a 29 años	22,2	11,7	9,0	18,7	4,7	66,4
De 30 a 34 años	18,8	9,6	6,8	13,5	2,9	51,6
De 35 a 44 años	25,8	15,5	11,7	24,3	4,1	81,5
De 45 a 54 años	10,7	8,2	7,7	10,4	2,2	39,2
De 55 y más años	5,0	3,7	1,7	4,0	1,4	15,8
Total	114,4	66,9	49,9	86,5	19,0	336,6
Hombres						
De 16 a 19 años	10,8	3,9	3,0	2,0	1,1	20,8
De 20 a 24 años	21,3	9,2	6,4	6,9	2,9	46,7
De 25 a 29 años	21,3	10,6	7,7	7,9	4,4	51,8
De 30 a 34 años	16,1	7,1	4,7	5,8	4,0	37,7
De 35 a 44 años	26,7	9,8	8,0	7,6	5,6	57,6
De 45 a 54 años	14,2	5,5	5,5	11,1	2,3	38,6
De 55 y más años	6,2	3,6	2,9	7,1	1,6	21,4
Total	116,5	49,7	38,0	48,4	21,9	274,6

CONTINÚA →

4. Mercado de trabajo

4.3.9. Evolución de la población parada según sexo y grupo de edad por tiempo de búsqueda de empleo en Andalucía. Años 1998-2003^a (miles de personas) (media anual)

CONTINUACIÓN

	Menos de 6 meses	De 6 meses a menos de 1 año	De 1 año a menos de 2 años	De 2 ó más años	Ya lo ha encontrado	Total
IF^b						
De 16 a 19 años	87,60	134,43	101,27	121,16	70,02	100,53
De 20 a 24 años	104,89	139,47	156,09	192,60	97,36	131,16
De 25 a 29 años	104,27	111,02	118,13	235,49	108,00	128,10
De 30 a 34 años	117,05	135,95	145,35	231,11	71,72	136,93
De 35 a 44 años	96,88	157,86	147,01	320,09	74,51	141,50
De 45 a 54 años	75,60	148,17	141,55	93,24	97,50	101,72
De 55 y más años	80,36	103,24	56,92	56,82	84,18	73,52
Total	98,15	134,51	131,22	178,65	86,60	122,59
Año 2003						
Mujeres						
De 16 a 19 años	8,4	4,1	4,0	1,5	0,8	18,7
De 20 a 24 años	19,1	11,4	9,6	11,9	3,1	55,0
De 25 a 29 años	20,3	11,2	10,6	17,8	4,3	64,3
De 30 a 34 años	18,0	9,2	8,9	12,1	3,1	51,4
De 35 a 44 años	24,6	14,6	13,6	20,9	6,1	79,9
De 45 a 54 años	11,3	6,3	6,0	11,9	3,2	38,7
De 55 y más años	4,8	3,1	3,1	3,4	1,0	15,5
Total	106,5	60,0	55,8	79,5	21,6	323,4
Hombres						
De 16 a 19 años	9,2	4,6	3,0	2,3	1,4	20,5
De 20 a 24 años	19,4	9,2	7,0	7,1	2,8	45,5
De 25 a 29 años	18,2	9,4	8,2	7,1	3,3	46,3
De 30 a 34 años	15,9	6,9	5,6	4,7	3,6	36,8
De 35 a 44 años	25,7	11,3	6,7	8,3	5,4	57,4
De 45 a 54 años	15,3	6,8	4,5	7,5	2,9	37,0
De 55 y más años	6,9	4,3	3,2	7,0	1,1	22,5
Total	110,6	52,5	38,2	44,1	20,6	266,0
IF^b						
De 16 a 19 años	90,76	89,17	134,10	62,95	57,48	91,34
De 20 a 24 años	98,49	123,69	136,13	167,96	109,45	120,86
De 25 a 29 años	111,46	119,61	129,34	251,40	128,40	138,94
De 30 a 34 años	112,75	133,64	158,59	255,35	86,01	139,40
De 35 a 44 años	96,06	129,60	204,10	251,65	111,79	139,28
De 45 a 54 años	73,85	92,85	133,76	156,99	112,73	104,62
De 55 y más años	70,36	71,71	96,80	49,46	86,97	68,73
Total	96,32	114,21	146,14	180,44	104,73	121,60

FUENTE: IEA. El mercado de trabajo en Andalucía. Datos estructurales 2004

^aLos datos de paro, desde el primer trimestre de 2001 en adelante, reflejan la nueva definición de parado establecida en el Reglamento 1897/2000 de la CE y no son directamente comparables con los de periodos anteriores.

^bÍndice de Feminización.

4.3.10. Evolución del paro registrado según sexo por tiempo de búsqueda de empleo en Andalucía. Años 1998-2003 (datos a diciembre)

	Menos de 3 meses	De 3 a 6 meses	De 6 a 9 meses	De 9 a 12 meses	De 12 a 15 meses	De 15 a 18 meses	De 18 a 21 meses	De 21 a 24 meses	Más de 24 meses	Total
Mujeres										
1998	58.101	27.797	14.978	12.682	9.804	8.517	6.570	5.864	60.679	204.992
1999	59.317	28.106	14.983	12.047	9.239	7.681	5.323	5.148	51.809	193.653
2000	61.840	31.016	15.980	13.291	9.684	8.126	5.875	5.117	46.959	197.888
2001	68.812	31.192	14.790	12.604	9.198	8.315	5.508	5.406	43.205	199.030
2002	66.723	31.668	18.057	15.066	12.986	10.169	6.011	5.738	44.528	210.946
2003	64.088	31.768	16.223	14.079	11.459	9.844	7.396	7.238	48.567	210.662
Hombres										
1998	72.636	26.692	14.938	11.051	8.731	6.827	5.328	4.674	34.426	185.303
1999	66.237	24.154	13.556	8.843	7.385	5.050	4.067	3.341	27.834	160.467
2000	65.386	23.758	12.436	9.097	6.524	4.985	3.929	2.916	23.446	152.477
2001	68.621	24.792	12.537	8.723	6.322	4.731	3.645	3.113	21.191	153.675
2002	73.362	26.050	13.672	9.997	7.419	5.439	4.076	3.365	20.933	164.313
2003	70.308	24.849	12.599	8.671	6.427	4.842	3.969	3.212	20.758	155.635
IF*										
1998	79,99	104,14	100,27	114,76	112,29	124,75	123,31	125,46	176,26	110,63
1999	89,55	116,36	110,53	136,23	125,10	152,10	130,88	154,09	186,14	120,68
2000	94,58	130,55	128,50	146,10	148,44	163,01	149,53	175,48	200,29	129,78
2001	100,28	125,81	117,97	144,49	145,49	175,76	151,11	173,66	203,88	129,51
2002	90,95	121,57	132,07	150,71	175,04	186,96	147,47	170,52	212,72	128,38
2003	91,15	127,84	128,76	162,37	178,29	203,30	186,34	225,34	233,97	135,36

FUENTE: INEM. WEB

*Índice de Feminización.

4. Mercado de trabajo

4.3.11. Paro registrado según sexo por tiempo de búsqueda de empleo y provincia. Año 2003

(datos a diciembre)

	Menos de 3 meses	De 3 a 6 meses	De 6 a 9 meses	De 9 a 12 meses	De 12 a 15 meses	De 15 a 18 meses	De 18 a 21 meses	De 21 a 24 meses	Más de 24 meses	Total
Mujeres										
Andalucía										
Almería	2.864	1.312	876	486	373	270	277	198	1.007	7.663
Cádiz	13.777	7.157	3.437	3.114	2.508	2.087	1.559	1.531	9.172	44.342
Córdoba	6.263	3.582	1.987	1.830	1.302	1.151	911	947	5.807	23.780
Granada	6.703	3.534	1.719	1.462	1.167	1.061	684	638	3.486	20.454
Huelva	3.705	1.833	863	652	539	464	359	283	1.865	10.563
Jaén	3.490	1.931	1.018	896	703	711	530	478	3.180	12.937
Málaga	10.735	4.703	2.429	2.193	1.804	1.459	1.135	1.170	8.720	34.348
Sevilla	16.551	7.716	3.894	3.446	3.063	2.641	1.941	1.993	15.330	56.575
Total	64.088	31.768	16.223	14.079	11.459	9.844	7.396	7.238	48.567	210.662
España	325.649	148.871	81.530	68.735	51.812	41.325	32.341	31.180	204.782	986.225
Hombres										
Andalucía										
Almería	2.961	1.078	547	353	249	190	145	115	727	6.365
Cádiz	16.581	5.952	2.882	1.888	1.420	1.084	866	727	4.528	35.928
Córdoba	7.001	2.571	1.376	998	681	566	492	368	2.506	16.559
Granada	7.068	2.688	1.435	943	810	546	360	291	1.889	16.030
Huelva	4.243	1.449	702	455	344	255	200	146	825	8.619
Jaén	4.434	1.305	604	413	306	223	220	186	746	8.437
Málaga	11.003	4.033	2.047	1.437	1.017	696	605	449	3.641	24.928
Sevilla	17.017	5.773	3.006	2.184	1.600	1.282	1.081	930	5.896	38.769
Total	70.308	24.849	12.599	8.671	6.427	4.842	3.969	3.212	20.758	155.635
España	333.448	114.873	61.949	44.888	31.604	22.531	19.195	16.142	80.632	725.262
IF*										
Andalucía										
Almería	96,72	121,71	160,15	137,68	149,80	142,11	191,03	172,17	138,51	120,39
Cádiz	83,09	120,25	119,26	164,94	176,62	192,53	180,02	210,59	202,56	123,42
Córdoba	89,46	139,32	144,40	183,37	191,19	203,36	185,16	257,34	231,72	143,61
Granada	94,84	131,47	119,79	155,04	144,07	194,32	190,00	219,24	184,54	127,60
Huelva	87,32	126,50	122,93	143,30	156,69	181,96	179,50	193,84	226,06	122,55
Jaén	78,71	147,97	168,54	216,95	229,74	318,83	240,91	256,99	426,27	153,34
Málaga	97,56	116,61	118,66	152,61	177,38	209,63	187,60	260,58	239,49	137,79
Sevilla	97,26	133,66	129,54	157,78	191,44	206,01	179,56	214,30	260,01	145,93
Total	91,15	127,84	128,76	162,37	178,29	203,30	186,34	225,34	233,97	135,36
España	97,66	129,60	131,61	153,13	163,94	183,41	168,49	193,16	253,97	135,98

FUENTE: INEM. WEB

*Índice de Feminización.

4.3.12.G. Índice de feminización del paro registrado por tiempo de búsqueda de empleo en Andalucía. Año 2003 (datos a diciembre)

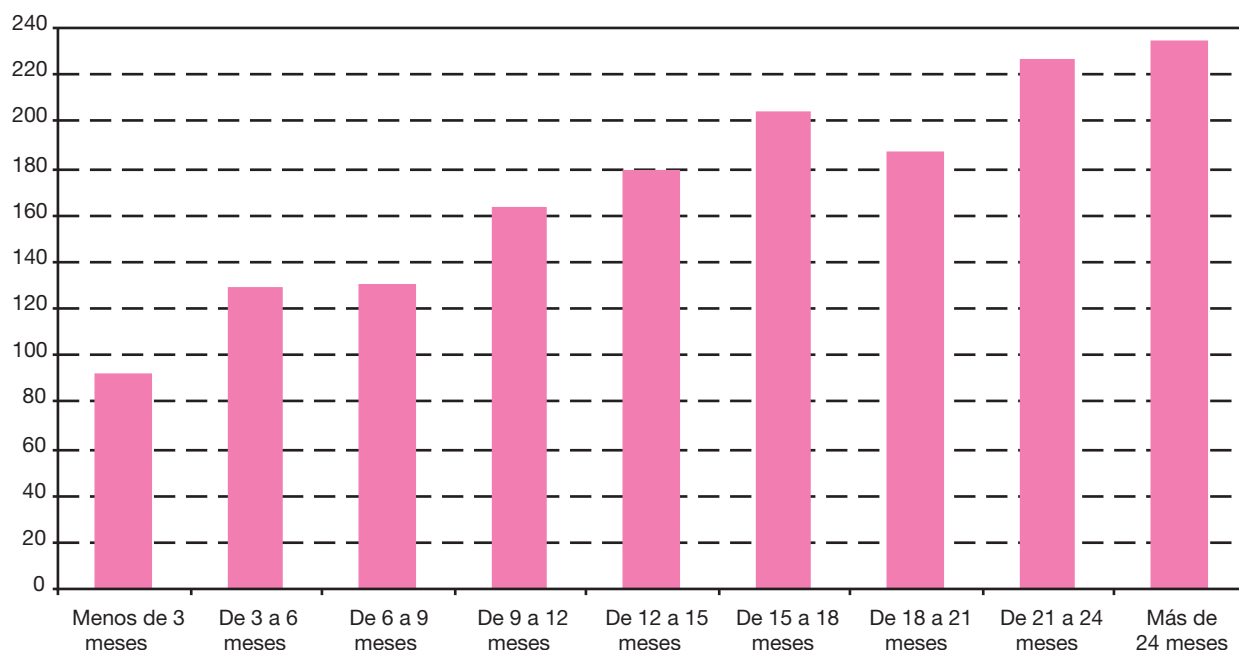

FUENTE: INEM. WEB

4.3.13. Evolución del número de beneficiarios de prestaciones por desempleo^a por sexo y provincia. Años 1999-2003 (miles de personas) (media anual)

	1999			2000			2001			2002			2003		
	Mujeres	Hombres	IF ^b	Mujeres	Hombres	IF ^b	Mujeres	Hombres	IF ^b	Mujeres	Hombres	IF ^b	Mujeres	Hombres	IF ^b
Andalucía															
Almería	5,0	5,2	94,99	5,3	5,2	102,31	5,9	5,3	111,17	6,4	5,8	110,54	6,8	5,9	115,42
Cádiz	8,2	20,2	40,72	8,6	19,5	44,11	9,4	20,1	46,99	12,0	21,7	55,12	11,8	21,2	55,72
Córdoba	5,2	11,3	46,04	5,4	11,3	47,67	5,9	11,7	50,49	7,4	11,8	62,57	7,3	11,4	64,03
Granada	5,9	10,4	57,28	6,1	9,8	62,06	6,8	10,3	65,30	8,1	11,1	72,48	8,3	11,0	75,83
Huelva	2,8	6,5	42,49	2,9	6,4	45,68	3,4	6,9	48,92	4,0	7,9	51,20	4,1	7,6	54,26
Jaén	4,0	7,7	52,56	4,3	7,6	56,42	4,6	7,7	59,62	5,2	8,0	65,53	5,1	7,9	65,53
Málaga	11,6	18,1	64,19	11,7	16,5	70,45	12,1	15,8	76,24	14,6	16,6	88,06	13,8	16,3	84,74
Sevilla	12,5	25,3	49,48	13,0	25,0	52,17	14,8	26,1	56,86	19,2	27,1	70,73	17,8	26,3	67,47
Total	55,3	104,8	52,81	57,3	101,3	56,51	62,9	103,9	60,49	76,9	110,0	69,90	75,1	107,6	69,81
España	367,5	473,5	77,60	371,1	447,1	83,01	405,3	460,8	87,96	471,57	499,20	94,46	480,6	523,7	91,77

FUENTE: INEM. Subdirección General de Prestaciones

^aSe incluyen tanto los beneficiarios de prestaciones de nivel contributivo como los que reciben subsidios de nivel asistencial, salvo los perceptores del subsidio de los eventuales agrarios. Los beneficiarios del subsidio por desempleo incluyen la Renta Activa de Inserción.

^bÍndice de Feminización.

4. Mercado de trabajo

4.3.14. Evolución del número de beneficiarios de prestaciones por desempleo (nivel contributivo) por sexo y provincia. Años 1999-2003 (miles de personas) (media anual)

	1999			2000			2001			2002			2003		
	Mujeres	Hombres	IF*	Mujeres	Hombres	IF*	Mujeres	Hombres	IF*	Mujeres	Hombres	IF*	Mujeres	Hombres	IF*
Andalucía															
Almería	2,0	2,5	80,29	2,3	2,6	85,88	2,7	2,9	92,76	2,9	3,4	84,69	3,3	3,5	93,55
Cádiz	3,1	8,0	39,26	3,5	8,5	40,80	3,9	9,5	40,80	4,6	10,8	42,59	5,1	11,1	46,14
Córdoba	2,2	4,4	48,62	2,3	4,8	49,29	2,6	5,3	49,50	2,9	5,5	53,78	3,2	5,7	57,01
Granada	2,4	4,0	59,50	2,6	4,1	61,99	3,0	4,9	60,40	3,3	5,5	59,02	3,6	5,9	61,65
Huelva	1,1	3,0	36,93	1,2	3,2	38,04	1,4	3,7	38,67	1,6	4,6	35,56	1,8	4,3	41,27
Jaén	1,6	3,6	44,98	1,9	3,8	48,84	2,2	4,3	49,92	2,4	4,7	50,67	2,4	4,4	54,28
Málaga	4,7	7,0	67,75	5,2	7,3	71,85	5,9	7,7	76,06	6,7	8,8	76,27	7,3	9,4	77,54
Sevilla	5,1	10,7	47,94	5,5	11,5	47,71	6,4	12,7	50,59	7,0	13,5	52,00	7,8	13,9	56,29
Total	22,2	43,1	51,52	24,5	45,9	53,32	28,1	51,1	54,93	31,4	56,8	55,35	34,6	58,2	59,41
España	190,0	250,7	75,77	199,0	247,4	80,44	228,0	273,3	83,42	255,6	310,3	82,37	286,2	343,9	83,21

FUENTE: INEM. Subdirección General de Prestaciones

*Índice de Feminización.

4.3.15. Evolución del número de beneficiarios de subsidio por desempleo^a (nivel asistencial) por sexo y provincia. Años 1999-2003 (miles de personas) (media anual)

	1999			2000			2001			2002			2003		
	Mujeres	Hombres	IF ^b	Mujeres	Hombres	IF ^b	Mujeres	Hombres	IF ^b	Mujeres	Hombres	IF ^b	Mujeres	Hombres	IF ^b
Andalucía															
Almería	3,0	2,8	108,17	3,0	2,5	119,66	3,2	2,4	133,98	3,6	2,4	146,48	3,5	2,4	148,24
Cádiz	5,1	12,3	41,67	5,1	11,0	46,68	5,5	10,5	52,62	7,4	10,9	67,54	6,7	10,1	66,27
Córdoba	3,0	6,9	44,37	3,0	6,5	46,50	3,3	6,5	51,30	4,4	6,3	70,18	4,1	5,7	70,98
Granada	3,6	6,4	55,90	3,5	5,7	62,12	3,8	5,5	69,70	4,8	5,6	85,90	4,7	5,1	92,33
Huelva	1,7	3,5	47,25	1,7	3,2	53,16	1,9	3,1	61,10	2,4	3,3	72,56	2,4	3,3	71,04
Jaén	2,4	4,1	59,20	2,4	3,8	64,15	2,4	3,4	71,95	2,9	3,3	86,70	2,8	3,4	79,97
Málaga	6,9	11,2	61,96	6,4	9,3	69,37	6,2	8,1	76,41	7,9	7,8	101,40	6,5	6,9	94,62
Sevilla	7,4	14,7	50,61	7,5	13,5	55,96	8,4	13,4	62,80	12,1	13,6	89,44	10,0	12,5	79,90
Total	33,1	61,7	53,71	32,8	55,5	59,15	34,8	52,8	65,86	45,4	53,2	85,44	40,5	49,4	82,07
España	177,5	222,8	79,68	170,0	197,8	85,95	172,7	184,3	93,71	216,0	188,9	114,33	194,4	179,8	108,15

FUENTE: INEM. Subdirección General de Prestaciones

^aLos beneficiarios del subsidio por desempleo incluyen la Renta Activa de Inserción.

^bÍndice de Feminización.

4.3.16. Evolución de la tasa de cobertura bruta* de los beneficiarios de prestaciones por desempleo por sexo y provincia. Años 1999-2003

	1999		2000		2001		2002		2003	
	Mujeres	Hombres	Mujeres	Hombres	Mujeres	Hombres	Mujeres	Hombres	Mujeres	Hombres
Almería	66,57	87,11	68,42	90,60	73,21	94,81	77,29	94,89	77,32	93,71
Cádiz	21,28	57,49	21,68	50,38	23,74	63,93	28,07	64,62	26,56	64,38
Córdoba	23,05	61,86	23,82	66,29	25,95	70,83	30,62	68,26	29,82	70,31
Granada	33,59	66,83	32,16	67,27	35,24	72,35	41,15	72,24	40,31	71,27
Huelva	28,14	77,85	30,00	84,71	34,46	90,76	40,26	93,29	40,17	93,81
Jaén	30,85	86,95	32,35	91,69	35,57	94,46	38,91	91,06	38,82	97,89
Málaga	32,53	62,58	33,47	65,55	36,19	68,17	43,15	70,92	40,19	70,14
Sevilla	22,57	58,65	23,93	60,38	27,65	66,46	33,84	66,64	30,92	68,49
Andalucía	27,57	63,26	28,42	66,61	31,52	71,17	36,81	71,58	35,13	72,37

FUENTE: INEM. Subdirección General de Prestaciones

*Tasa bruta = Perceptores de prestaciones económicas (excluidos desempleo parcial y subsidio especial de eventuales agrarios), dividido por paro registrado y multiplicado por cien.

4.3.17. Evolución de la tasa de cobertura bruta de los beneficiarios de prestaciones (nivel contributivo) por desempleo por sexo y provincia. Años 1999-2003

	1999		2000		2001		2002		2003	
	Mujeres	Hombres	Mujeres	Hombres	Mujeres	Hombres	Mujeres	Hombres	Mujeres	Hombres
Almería	26,60	41,18	28,84	46,55	33,80	52,47	34,44	55,19	37,61	56,24
Cádiz	8,07	22,67	8,77	26,42	9,80	30,41	10,80	32,17	11,52	33,73
Córdoba	9,58	24,34	10,38	27,93	11,45	31,88	12,21	31,67	13,19	34,94
Granada	13,34	25,54	13,55	28,37	15,42	34,24	16,73	36,07	17,63	38,34
Huelva	11,29	35,92	12,35	41,89	14,79	49,29	16,14	53,86	17,22	52,88
Jaén	12,23	41,54	14,15	46,32	16,67	52,88	17,68	53,50	18,08	55,03
Málaga	13,21	24,07	14,97	28,75	17,58	33,18	19,84	37,64	21,28	40,58
Sevilla	9,21	23,87	10,07	27,77	11,98	32,37	12,43	33,30	13,57	36,04
Andalucía	11,06	26,82	12,13	30,14	14,08	36,00	15,07	36,96	16,18	39,16

FUENTE: INEM. Subdirección General de Prestaciones

4. Mercado de trabajo

4.3.18. Evolución de la tasa de cobertura bruta de los beneficiarios de subsidio (nivel asistencial) por desempleo por sexo y provincia. Años 1999-2003

	1999		2000		2001		2002		2003	
	Mujeres	Hombres	Mujeres	Hombres	Mujeres	Hombres	Mujeres	Hombres	Mujeres	Hombres
Almería	39,97	45,93	37,77	44,05	39,41	42,34	42,85	39,70	39,70	37,47
Cádiz	13,16	34,82	12,91	33,98	13,94	33,52	17,27	32,45	15,04	30,65
Córdoba	13,48	37,52	13,41	38,36	14,50	38,95	18,41	36,59	16,63	35,36
Granada	20,25	41,28	16,61	38,90	19,82	38,11	24,42	36,17	22,68	32,93
Huelva	16,85	41,93	17,55	42,82	19,67	41,47	24,12	39,44	22,95	40,94
Jaén	18,52	47,41	18,20	45,37	18,90	41,58	21,23	37,56	20,74	42,86
Málaga	19,32	38,49	18,50	36,80	18,61	34,99	23,31	33,27	18,91	29,56
Sevilla	13,36	32,79	13,86	32,81	15,67	34,09	21,41	33,34	17,35	32,45
Andalucía	16,50	37,24	16,28	34,47	17,45	36,17	21,78	34,61	18,95	33,21

FUENTE: INEM. Subdirección General de Prestaciones

4.3.19. Evolución del número de trabajadores eventuales agrarios subsidiados^a por sexo y provincia.
Años 1999-2003 (miles de personas) (media anual)

	1999			2000			2001			2002			2003		
	Mujeres	Hombres	IF ^b	Mujeres	Hombres	IF ^b	Mujeres	Hombres	IF ^b	Mujeres	Hombres	IF ^b	Mujeres	Hombres	IF ^b
Andalucía															
Almería	4,0	4,0	101,08	4,4	4,1	107,77	4,8	3,9	124,75	4,7	3,8	125,26	4,2	3,4	123,82
Cádiz	8,1	8,1	100,88	9,0	8,5	105,27	9,4	8,4	111,62	9,2	7,7	118,35	8,6	7,0	123,29
Córdoba	20,5	12,3	167,34	21,5	12,6	170,90	22,3	12,5	177,97	21,8	11,9	182,77	20,2	10,8	187,04
Granada	14,9	10,0	148,95	15,6	9,7	160,08	16,4	9,6	170,02	15,3	8,8	173,55	14,3	8,2	174,39
Huelva	9,2	5,5	167,69	10,7	6,4	166,41	11,0	6,8	162,82	10,6	6,4	167,28	9,7	5,7	170,18
Jaén	12,5	9,5	131,18	13,5	10,1	133,66	14,4	10,2	140,67	14,7	10,0	147,11	11,8	8,0	147,50
Málaga	11,3	8,6	130,53	11,6	8,1	143,02	12,1	7,7	155,77	11,4	7,0	163,64	9,8	6,0	163,33
Sevilla	26,4	19,0	139,13	29,3	20,5	143,14	32,7	21,8	149,95	32,2	20,6	156,46	28,2	17,8	158,43
Total	107,0	77,0	139,02	115,5	80,0	144,39	123,0	80,9	151,96	119,9	76,2	157,46	106,9	67,1	159,33
España	116,6	94,0	123,99	126,3	97,9	129,01	134,7	98,8	136,34	131,6	93,1	141,37	118,3	83,7	141,35

FUENTE: INEM. Subdirección General de Prestaciones

^aEste subsidio sólo está implantado en Andalucía y Extremadura.

^bÍndice de Feminización.

4. Mercado de trabajo

4.4. Calidad de vida en el trabajo (duración, satisfacción, seguridad, relaciones laborales, conflictividad, etc.)

4.4.1. Evolución de la población asalariada según sexo y tipo de jornada por tipo de contrato en Andalucía. Años 1999-2003 (miles de personas) (media anual)

	Indefinido	Temporal	No clasificables	Total
Año 1999				
Mujeres				
Completa	264,5	193,3	-	457,8
Parcial	33,6	71,0	-	104,6
Total	298,1	264,3	-	562,4
Hombres				
Completa	599,0	489,3	-	1.088,3
Parcial	7,2	32,6	-	39,8
Total	606,3	521,9	-	1.128,2
IF*				
Completa	44,15	39,51	np	42,06
Parcial	465,80	217,65	np	262,55
Total	49,16	50,64	np	49,85
Año 2000				
Mujeres				
Completa	288,2	224,2	-	512,4
Parcial	38,6	73,5	-	112,1
Total	326,8	297,7	-	624,5
Hombres				
Completa	654,7	505,3	-	1.160,0
Parcial	7,1	31,2	-	38,3
Total	661,8	536,5	-	1.198,3
IF*				
Completa	44,02	44,37	np	44,17
Parcial	545,54	235,24	np	292,52
Total	49,38	55,49	np	52,12
Año 2001				
Mujeres				
Completa	301,3	244,3	-	545,6
Parcial	39,8	82,6	-	122,3
Total	341,1	326,9	-	668,0
Hombres				
Hombres				
Completa	703,1	532,5	-	1.235,6
Parcial	7,3	31,7	-	39,0
Total	710,4	564,2	-	1.274,6

CONTINÚA →

4.4.1. Evolución de la población asalariada según sexo y tipo de jornada por tipo de contrato en Andalucía.
Años 1999-2003 (miles de personas) (media anual)

CONTINUACIÓN

	Indefinido	Temporal	No clasificables	Total
IF*				
Completa	42,85	45,89	np	44,16
Parcial	547,97	260,16	np	313,71
Total	48,01	57,94	np	52,41
Año 2002				
Mujeres				
Completa	324,9	252,5	-	577,4
Parcial	45,8	89,1	-	134,9
Total	370,6	341,7	-	712,3
Hombres				
Completa	737,0	548,9	-	1.285,9
Parcial	8,3	30,7	-	39,0
Total	745,3	579,6	-	1.324,9
IF*				
Completa	44,08	46,00	np	44,90
Parcial	550,90	290,47	np	345,94
Total	49,73	58,95	np	53,76
Año 2003				
Mujeres				
Completa	352,8	270,3	-	623,1
Parcial	51,0	96,6	-	147,6
Total	403,7	366,9	-	770,7
Hombres				
Completa	775,5	553,8	-	1.329,3
Parcial	8,8	29,5	-	38,3
Total	784,3	583,3	-	1.367,6
IF*				
Completa	45,49	48,81	np	46,87
Parcial	580,76	327,71	np	385,74
Total	51,48	62,91	np	56,35

FUENTE: IEA. Explotación de la Encuesta de Población Activa del INE

*Índice de Feminización.

4. Mercado de trabajo

4.4.2. Evolución de los efectivos laborales con remuneración igual al salario mínimo interprofesional por sexo. Años 1998-2003 (datos trimestrales) (miles de personas)

	Andalucía			España		
	Mujeres	Hombres	IF*	Mujeres	Hombres	IF*
Año 1998						
Primer trimestre	21,1	21,8	96,79	119	132	90,15
Segundo trimestre	21,6	18,4	117,39	130,3	137,3	94,90
Tercer trimestre	21,2	25,2	84,13	122,1	140,8	86,72
Cuarto trimestre	18,8	21,5	87,44	126,5	131,5	96,20
Año 1999						
Primer trimestre	18	27,1	66,42	117,1	141,6	82,70
Segundo trimestre	16,7	21,5	77,67	108,2	129	83,88
Tercer trimestre	13	18,3	71,04	89,9	88,6	101,47
Cuarto trimestre	8,6	22,9	37,55	85,3	115,7	73,73
Año 2000						
Primer trimestre	10,9	11,5	94,78	76	79,8	95,24
Segundo trimestre	9,4	12,7	74,02	78,2	69,4	112,68
Tercer trimestre	13,5	10,5	128,57	94,4	84,4	111,85
Cuarto trimestre	6,7	4,4	152,27	50,8	41,3	123,00
Año 2001						
Primer trimestre	8,1	12,6	64,29	70,1	57,7	121,49
Segundo trimestre	1,5	1,6	93,75	37,9	23,3	162,66
Tercer trimestre	3,4	5,3	64,15	45,3	34,7	130,55
Cuarto trimestre	3,6	8,6	41,86	46,1	48,6	94,86
Año 2002						
Primer trimestre	6,9	3,9	176,92	25,6	26,6	96,24
Segundo trimestre	4,7	5,1	92,16	46,2	57,1	80,91
Tercer trimestre	10,0	6,8	147,06	44,3	49,7	89,13
Cuarto trimestre	10,6	8,8	120,45	50,3	42,3	118,91
Año 2003						
Primer trimestre	10,1	12,3	82,11	48,6	49,3	98,58
Segundo trimestre	5,9	8,5	69,41	42,7	36,1	118,28
Tercer trimestre	8,8	8,9	98,88	53,0	43,9	120,73
Cuarto trimestre	11,6	8,0	145,00	74,6	43,2	172,69

FUENTE: Ministerio de Trabajo y Asuntos Sociales. Encuesta de coyuntura laboral

*Índice de Feminización.

4.4.3.G. Evolución del índice de feminización de los efectivos laborales con remuneración igual al salario mínimo interprofesional. Años 1997-2003



FUENTE: Ministerio de Trabajo y Asuntos Sociales. Encuesta de coyuntura laboral

4.4.4. Evolución del número de contratos de trabajo registrados según sexo y tipo por grupo de edad en Andalucía. Años 1999-2003

	Menos de 25 años	De 25 a 29 años	De 30 a 39 años	De 40 a 44 años	De 45 y más años	Total
Mujeres						
Año 1999						
Indefinidos	4.659	5.506	2.934	665	1.864	15.628
Temporales	178.438	149.711	223.074	75.564	137.244	764.031
Parcial	94.288	55.426	48.817	13.419	12.762	224.712
Formación	10.640
Otros	16.265	15.211	28.368	9.875	17.904	87.623
Total	293.650	225.854	303.193	99.523	169.774	1.102.634
Año 2000						
Indefinidos	5.559	6.868	3.754	844	2.023	19.048
Temporales	191.417	158.842	234.057	83.171	141.501	808.988
Parcial	101.579	59.888	55.264	15.595	14.946	247.272
Formación	8.851
Otros	17.388	14.779	28.675	10.722	19.155	90.719
Total	315.943	240.377	321.750	110.332	177.625	1.174.878
Año 2001						
Indefinidos	4.030	5.312	4.413	1.088	2.121	16.964
Temporales	200.967	164.972	251.666	93.243	154.731	865.579
Parcial	108.582	65.851	62.963	18.195	17.598	273.189
Formación	11.578	1	5	-	-	11.584
Otros	20.685	16.313	33.683	13.240	23.144	107.065
Total	345.842	252.449	352.730	125.766	197.594	1.274.381
Año 2002						
Indefinidos	7.536	8.215	8.798	2.257	3.710	30.516
Temporales	311.555	239.632	333.523	126.944	195.687	1.207.341
Formación	9.819	385	864	342	413	11.823
Otros	12.017	10.513	22.701	9.646	16.502	71.379
Total	340.927	258.745	365.886	139.189	216.312	1.321.059

CONTINÚA →

4. Mercado de trabajo

4.4.4. Evolución del número de contratos de trabajo registrados según sexo y tipo por grupo de edad en Andalucía. Años 1999-2003

CONTINUACIÓN

	Menos de 25 años	De 25 a 29 años	De 30 a 39 años	De 40 a 44 años	De 45 y más años	Total
Año 2003						
Indefinidos	8.557	9.646	10.300	2.610	4.551	35.664
Temporales	333.433	262.812	385.759	152.764	244.521	1.379.289
Formación	10.791	467	886	361	372	12.877
Otros	6.020	5.975	13.579	6.200	11.785	43.559
Total	358.801	278.900	410.524	161.935	261.229	1.471.389
Hombres						
Año 1999						
Indefinidos	8.770	11.231	8.401	2.240	8.051	38.693
Temporales	377.500	286.537	446.308	145.837	244.179	1.500.361
Parcial	79.703	40.701	3.486	8.072	9.896	141.858
Formación	21.292
Otros	25.727	15.869	27.596	9.473	17.418	96.083
Total	491.700	354.338	485.791	165.622	279.544	1.798.287
Año 2000						
Indefinidos	9.667	3.667	10.385	2.528	7.834	34.081
Temporales	390.056	286.720	445.024	150.597	247.378	1.519.775
Parcial	82.535	40.427	35.218	8.545	10.725	177.450
Formación	17.335
Otros	2.759	15.637	28.827	10.593	18.808	76.624
Total	485.017	346.451	519.454	172.263	284.745	1.825.265
Año 2001						
Indefinidos	5.324	7.533	9.592	2.573	7.537	32.559
Temporales	404.929	292.987	452.207	159.575	258.782	1.568.480
Parcial	82.937	40.547	36.539	9.445	11.414	180.882
Formación	19.082	14	10	-	2	19.108
Otros	30.835	17.792	31.576	12.267	21.449	113.919
Total	543.107	358.873	529.924	183.860	299.184	1.914.948
Año 2002						
Indefinidos	7.336	8.336	11.880	3.338	9.014	39.904
Temporales	489.372	345.278	505.043	181.594	295.092	1.816.379
Formación	17.870	328	448	205	311	19.162
Otros	18.887	11.591	22.021	9.353	17.059	78.911
Total	533.465	365.533	539.392	194.490	321.476	1.954.356
Año 2003						
Indefinidos	8.171	9.204	12.511	3.572	9.559	43.017
Temporales	505.508	362.358	533.073	198.688	333.843	1.933.470
Formación	18.352	288	396	153	262	19.451
Otros	9.904	7.152	14.837	6.407	12.464	50.764
Total	541.935	379.002	560.817	208.820	356.128	2.046.702
IF*						
Año 1999						
Indefinidos	53,12	49,03	34,92	29,69	23,15	40,39
Temporales	47,27	52,25	49,98	51,81	56,21	50,92
Parcial	118,30	136,18	1400,37	166,24	128,96	158,41
Formación	np	np	np	np	np	49,97
Otros	63,22	95,85	102,80	104,24	102,79	91,20
Total	59,72	63,74	62,41	60,09	60,73	61,32

CONTINÚA →

4.4.4. Evolución del número de contratos de trabajo registrados según sexo y tipo por grupo de edad en Andalucía. Años 1999-2003

CONTINUACIÓN

	Menos de 25 años	De 25 a 29 años	De 30 a 39 años	De 40 a 44 años	De 45 y más años	Total
Año 2000						
Indefinidos	57,50	187,29	36,15	33,39	25,82	55,89
Temporales	49,07	55,40	52,59	55,23	57,20	53,23
Parcial	123,07	148,14	156,92	182,50	139,36	139,35
Formación	np	np	np	np	np	51,06
Otros	630,23	94,51	99,47	101,22	101,84	118,40
Total	65,14	69,38	61,94	64,05	62,38	64,37
Año 2001						
Indefinidos	75,69	70,52	46,01	42,29	28,14	52,10
Temporales	49,63	56,31	55,65	58,43	59,79	55,19
Parcial	130,92	162,41	172,32	192,64	154,18	151,03
Formación	60,67	7,14	50,00	np	-	60,62
Otros	67,08	91,69	106,67	107,93	107,90	93,98
Total	63,68	70,34	66,56	68,40	66,04	66,55
Año 2002						
Indefinidos	102,73	98,55	74,06	67,62	41,16	76,47
Temporales	63,66	69,40	66,04	69,91	66,31	66,47
Formación	54,95	117,38	192,86	166,83	132,80	61,70
Otros	63,63	90,70	103,09	103,13	96,73	90,46
Total	63,91	70,79	67,83	71,57	67,29	67,60
Año 2003						
Indefinidos	104,72	104,80	82,33	73,07	47,61	82,91
Temporales	65,96	72,53	72,37	76,89	73,24	71,34
Formación	58,80	162,15	223,74	235,95	141,98	66,20
Otros	60,78	83,54	91,52	96,77	94,55	85,81
Total	66,21	73,59	73,20	77,55	73,35	71,89

FUENTE: INEM. Estadística de contratos registrados

*Índice de Feminización.

4.4.5.G. Índice de feminización de los contratos de trabajo registrados según modalidad en Andalucía. Año 2003

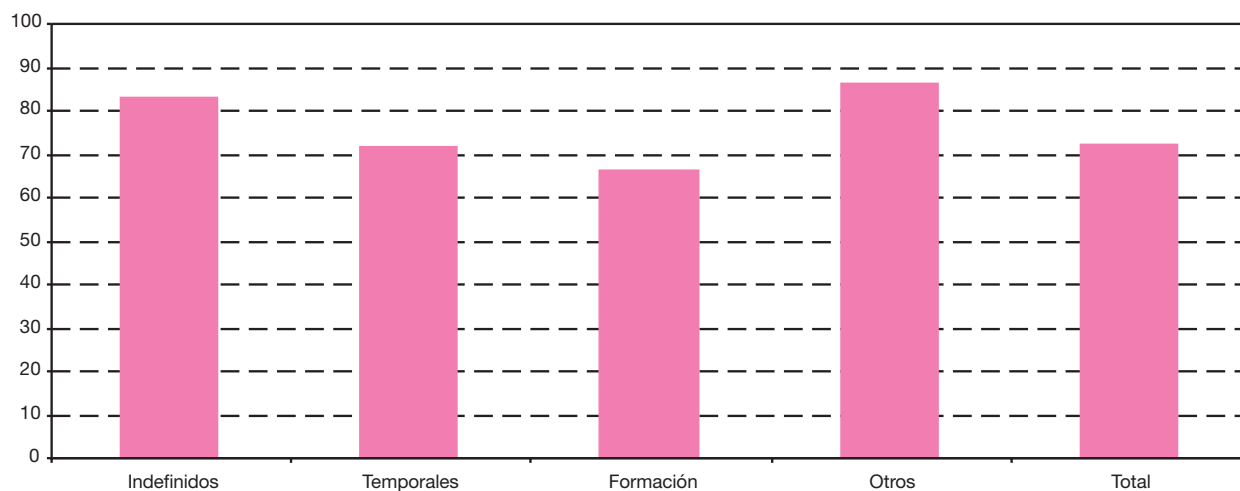

FUENTE: INEM. Estadística de contratos registrados

4. Mercado de trabajo

4.4.6. Número de contratos de trabajo registrados según tipo por sexo, grupo de edad y provincia. Año 2003

	Mujeres					Hombres				
	Menos de 25 años	De 25 a 29 años	De 30 a 39 años	De 40 a 44 años	De 45 y más años	Menos de 25 años	De 25 a 29 años	De 30 a 39 años	De 40 a 44 años	De 45 y más años
Contratos indefinidos ordinarios										
Andalucía										
Almería	296	336	509	140	157	495	583	921	272	381
Cádiz	358	406	560	173	158	813	887	1.550	442	527
Córdoba	154	220	332	96	82	462	464	859	271	253
Granada	247	314	442	169	167	555	607	1.013	302	313
Huelva	107	153	273	66	85	239	263	502	146	181
Jaén	181	226	295	93	109	447	477	865	271	304
Málaga	631	870	1.262	366	433	1.217	1.628	2.697	821	833
Sevilla	600	783	985	245	253	1.416	1.710	2.531	664	646
Total	2.574	3.308	4.658	1.348	1.444	5.644	6.619	10.938	3.189	3.438
España	32.586	36.208	49.146	14.492	17.991	53.265	60.833	97.945	28.775	32.491
Contratos indefinidos fomento del empleo										
Andalucía										
Almería	532	568	499	117	310	185	173	42	13	439
Cádiz	642	621	499	107	298	295	283	188	43	690
Córdoba	499	540	455	123	287	219	205	125	38	593
Granada	624	654	655	139	329	202	203	111	33	669
Huelva	253	282	215	33	104	187	167	66	11	282
Jaén	394	342	298	84	194	199	150	71	27	391
Málaga	1.290	1.427	1.413	356	880	437	474	205	53	1.450
Sevilla	1.694	1.814	1.467	259	610	670	696	401	78	1.351
Total	5.928	6.248	5.501	1.218	3.012	2.394	2.351	1.209	296	5.865
España	52.315	47.927	45.036	11.076	35.059	15.758	14.166	8.184	1.803	52.610
Contratos de minusválidos										
Andalucía										
Almería	2	2	8	2	4	7	12	25	7	19
Cádiz	4	3	11	1	8	9	19	27	14	39
Córdoba	3	4	6	7	8	6	7	17	8	23
Granada	1	4	7	1	6	5	11	25	9	19
Huelva	5	4	5	2	4	3	6	16	3	19
Jaén	1	1	6	1	6	7	7	17	4	12
Málaga	12	16	23	5	23	16	26	49	15	62
Sevilla	7	9	13	4	9	14	21	29	10	22
Total	35	43	79	23	68	67	109	205	70	215
España	322	459	760	330	625	589	839	1.660	758	1.937
Contratos de obra o servicio										
Andalucía										
Almería	11.523	8.007	11.401	4.585	8.548	21.565	17.591	25.473	8.820	12.843
Cádiz	11.691	9.762	11.191	3.587	3.778	36.043	27.310	41.809	14.062	23.099
Córdoba	8.641	7.230	12.260	5.080	7.895	20.169	14.632	24.153	9.663	16.422
Granada	7.577	6.340	7.504	2.504	3.252	17.022	13.141	19.238	6.754	10.094
Huelva	20.304	14.557	22.258	8.286	11.794	28.332	21.378	30.172	10.224	15.986

IF*					Total	
Menos de 25 años	De 25 a 29 años	De 30 a 39 años	De 40 a 44 años	De 45 y más años		
						Contratos indefinidos ordinarios
						Andalucía
59,80	57,63	55,27	51,47	41,21	4.090	Almería
44,03	45,77	36,13	39,14	29,98	5.874	Cádiz
33,33	47,41	38,65	35,42	32,41	3.193	Córdoba
44,50	51,73	43,63	55,96	53,35	4.129	Granada
44,77	58,17	54,38	45,21	46,96	2.015	Huelva
40,49	47,38	34,10	34,32	35,86	3.268	Jaén
51,85	53,44	46,79	44,58	51,98	10.758	Málaga
42,37	45,79	38,92	36,90	39,16	9.833	Sevilla
45,61	49,98	42,59	42,27	42,00	43.160	Total
61,18	59,52	50,18	50,36	55,37	423.732	España
						Contratos indefinidos fomento del empleo
						Andalucía
287,57	328,32	1.188,10	900,00	70,62	2.878	Almería
217,63	219,43	265,43	248,84	43,19	3.666	Cádiz
227,85	263,41	364,00	323,68	48,40	3.084	Córdoba
308,91	322,17	590,09	421,21	49,18	3.619	Granada
135,29	168,86	325,76	300,00	36,88	1.600	Huelva
197,99	228,00	419,72	311,11	49,62	2.150	Jaén
295,19	301,05	689,27	671,70	60,69	7.985	Málaga
252,84	260,63	365,84	332,05	45,15	9.040	Sevilla
247,62	265,76	455,00	411,49	51,36	34.022	Total
331,99	338,32	550,29	614,31	66,64	283.934	España
						Contratos de minusválidos
						Andalucía
28,57	16,67	32,00	28,57	21,05	88	Almería
44,44	15,79	40,74	7,14	20,51	135	Cádiz
50,00	57,14	35,29	87,50	34,78	89	Córdoba
20,00	36,36	28,00	11,11	31,58	88	Granada
166,67	66,67	31,25	66,67	21,05	67	Huelva
14,29	14,29	35,29	25,00	50,00	62	Jaén
75,00	61,54	46,94	33,33	37,10	247	Málaga
50,00	42,86	44,83	40,00	40,91	138	Sevilla
52,24	39,45	38,54	32,86	31,63	914	Total
54,67	54,71	45,78	43,54	32,27	8.279	España
						Contratos de obra o servicio
						Andalucía
53,43	45,52	44,76	51,98	66,56	130.356	Almería
32,44	35,75	26,77	25,51	16,36	182.332	Cádiz
42,84	49,41	50,76	52,57	48,08	126.145	Córdoba
44,51	48,25	39,01	37,07	32,22	93.426	Granada
71,66	68,09	73,77	81,04	73,78	183.291	Huelva

CONTINÚA →

4. Mercado de trabajo

4.4.6. Número de contratos de trabajo registrados según tipo por sexo, grupo de edad y provincia. Año 2003

	Mujeres					Hombres				
	Menos de 25 años	De 25 a 29 años	De 30 a 39 años	De 40 a 44 años	De 45 y más años	Menos de 25 años	De 25 a 29 años	De 30 a 39 años	De 40 a 44 años	De 45 y más años
Jaén	6.413	5.246	9.356	3.816	5.589	18.340	12.680	24.116	10.769	15.923
Málaga	14.526	10.666	11.781	3.754	4.788	49.858	34.697	49.248	16.532	25.552
Sevilla	28.043	24.689	30.227	10.665	14.965	67.042	52.046	74.334	25.858	40.782
Total	108.718	86.497	115.978	42.277	60.609	258.371	193.475	288.543	102.682	160.701
España	531.719	389.515	438.604	154.532	205.050	998.769	741.630	999.339	332.670	531.475
Contratos eventuales por circunstancias de la producción										
Andalucía										
Almería	14.233	8.823	10.199	3.722	5.272	12.854	8.184	9.907	2.908	4.100
Cádiz	26.361	20.232	27.478	9.487	13.316	30.995	19.844	28.885	10.541	20.123
Córdoba	18.216	16.795	40.720	19.410	36.447	24.468	16.848	34.997	17.291	35.065
Granada	20.168	15.659	25.320	11.076	25.675	21.252	17.428	22.411	8.738	14.944
Huelva	8.683	7.129	9.138	3.711	5.636	11.752	7.959	10.858	4.214	7.086
Jaén	12.990	10.326	21.878	9.960	18.746	23.380	15.149	29.137	13.396	24.211
Málaga	44.394	29.554	42.177	17.244	30.471	43.931	27.064	35.697	12.913	23.696
Sevilla	56.793	44.449	63.469	24.206	35.895	62.182	41.405	56.958	21.649	38.026
Total	201.838	152.967	240.379	98.816	171.458	230.814	153.881	228.850	91.650	167.251
España	1.009.696	648.761	770.923	282.542	395.664	1.134.264	694.508	829.870	274.981	425.636
Contratos de interinidad										
Andalucía										
Almería	1.530	1.579	1.960	792	800	767	729	714	190	252
Cádiz	2.642	2.993	3.967	1.536	1.479	1.909	2.096	2.938	766	1.008
Córdoba	1.248	1.432	2.190	1.041	904	723	742	1.143	401	557
Granada	1.566	1.670	2.761	1.165	954	1.153	1.196	1.558	377	380
Huelva	1.003	1.141	1.659	561	595	663	735	635	148	227
Jaén	1.142	1.354	2.720	973	1.172	752	748	1.098	353	259
Málaga	4.439	4.468	5.867	2.528	2.744	2.761	2.786	2.795	838	884
Sevilla	5.189	5.676	6.480	2.503	2.798	3.642	3.282	3.527	920	1.194
Total	18.759	20.313	27.604	11.099	11.446	12.370	12.314	14.408	3.993	4.761
España	180.166	167.627	212.050	91.623	113.524	92.583	75.529	79.075	23.676	31.552
Contratos temporales de minusválidos										
Andalucía										
Almería	4	6	13	3	3	18	19	30	11	15
Cádiz	6	9	17	8	9	12	15	27	15	26
Córdoba	6	3	12	2	2	10	17	32	15	11
Granada	3	15	12	7	6	7	21	37	18	10
Huelva	4	2	3	1	2	5	7	10	8	8
Jaén	5	6	10	-	8	17	17	30	14	10
Málaga	20	18	27	6	12	34	39	79	23	29
Sevilla	13	20	36	10	15	43	53	89	33	39
Total	61	79	130	37	57	146	188	334	137	148
España	524	584	900	365	518	997	1.188	2.094	958	1.439

IF*					Total	
Menos de 25 años	De 25 a 29 años	De 30 a 39 años	De 40 a 44 años	De 45 y más años		
34,97	41,37	38,80	35,44	35,10	112.248	Jaén
29,13	30,74	23,92	22,71	18,74	221.402	Málaga
41,83	47,44	40,66	41,24	36,70	368.651	Sevilla
42,08	44,71	40,19	41,17	37,72	1.417.851	Total
53,24	52,52	43,89	46,45	38,58	5.323.303	España
Contratos eventuales por circunstancias de la producción						
Andalucía						
110,73	107,81	102,95	127,99	128,59	80.202	Almería
85,05	101,96	95,13	90,00	66,17	207.262	Cádiz
74,45	99,69	116,35	112,25	103,94	260.257	Córdoba
94,90	89,85	112,98	126,76	171,81	182.671	Granada
73,89	89,57	84,16	88,06	79,54	76.166	Huelva
55,56	68,16	75,09	74,35	77,43	179.173	Jaén
101,05	109,20	118,15	133,54	128,59	307.141	Málaga
91,33	107,35	111,43	111,81	94,40	445.032	Sevilla
87,45	99,41	105,04	107,82	102,52	1.737.904	Total
89,02	93,41	92,90	102,75	92,96	6.466.845	España
Contratos de interinidad						
Andalucía						
199,48	216,60	274,51	416,84	317,46	9.313	Almería
138,40	142,80	135,02	200,52	146,73	21.334	Cádiz
172,61	192,99	191,60	259,60	162,30	10.381	Córdoba
135,82	139,63	177,21	309,02	251,05	12.780	Granada
151,28	155,24	261,26	379,05	262,11	7.367	Huelva
151,86	181,02	247,72	275,64	452,51	10.571	Jaén
160,78	160,37	209,91	301,67	310,41	30.110	Málaga
142,48	172,94	183,73	272,07	234,34	35.211	Sevilla
151,65	164,96	191,59	277,96	240,41	137.067	Total
194,60	221,94	268,16	386,99	359,80	1.067.405	España
Contratos temporales de minusválidos						
Andalucía						
22,22	31,58	43,33	27,27	20,00	122	Almería
50,00	60,00	62,96	53,33	34,62	144	Cádiz
60,00	17,65	37,50	13,33	18,18	110	Córdoba
42,86	71,43	32,43	38,89	60,00	136	Granada
80,00	28,57	30,00	12,50	25,00	50	Huelva
29,41	35,29	33,33	-	80,00	117	Jaén
58,82	46,15	34,18	26,09	41,38	287	Málaga
30,23	37,74	40,45	30,30	38,46	351	Sevilla
41,78	42,02	38,92	27,01	38,51	1.317	Total
52,56	49,16	42,98	38,10	36,00	9.567	España

CONTINÚA →

4. Mercado de trabajo

4.4.6. Número de contratos de trabajo registrados según tipo por sexo, grupo de edad y provincia. Año 2003

	Mujeres					Hombres				
	Menos de 25 años	De 25 a 29 años	De 30 a 39 años	De 40 a 44 años	De 45 y más años	Menos de 25 años	De 25 a 29 años	De 30 a 39 años	De 40 a 44 años	De 45 y más años
Contratos temporales de inserción										
Andalucía										
Almería	17	39	42	6	9	5	12	10	3	9
Cádiz	522	408	542	210	286	450	213	285	111	282
Córdoba	13	25	43	8	21	5	5	22	1	8
Granada	255	261	337	129	312	43	42	77	24	111
Huelva	24	61	64	13	9	27	31	28	7	13
Jaén	9	26	27	10	11	3	12	20	-	4
Málaga	90	111	188	93	138	122	60	74	33	93
Sevilla	100	149	157	48	67	92	63	82	41	65
Total	1.030	1.080	1.400	517	853	747	438	598	220	585
España	10.453	10.863	14.111	5.683	8.222	9.355	6.127	8.601	3.965	11.867
Contratos de relevo										
Andalucía										
Almería	2	-	-	-	1	5	3	6	-	-
Cádiz	6	6	4	2	4	7	18	23	1	3
Córdoba	3	3	5	2	3	14	12	19	3	7
Granada	1	5	12	1	-	7	8	12	2	2
Huelva	2	4	-	-	-	2	12	10	1	1
Jaén	-	2	2	-	1	4	5	4	3	2
Málaga	2	11	6	1	3	5	26	16	-	4
Sevilla	1	12	10	3	1	17	25	41	2	7
Total	17	43	39	9	13	61	109	131	12	26
España	503	864	711	163	250	2.370	2.642	2.277	390	596
Contratos de jubilación parcial										
Andalucía										
Almería	-	-	-	-	4	-	-	-	-	19
Cádiz	-	-	-	-	14	-	-	-	-	45
Córdoba	-	-	-	-	8	-	-	-	-	58
Granada	-	-	-	-	17	-	-	-	-	29
Huelva	-	-	-	-	3	-	-	-	-	33
Jaén	-	-	-	-	2	-	-	-	-	16
Málaga	-	-	-	-	13	-	-	-	-	55
Sevilla	-	-	-	-	28	-	-	-	-	130
Total	-	-	-	-	89	-	-	-	-	385
España	-	-	-	-	1.202	-	-	-	-	9.125
Contratos de jubilación especial a los 64 años										
Andalucía										
Almería	-	-	1	-	-	-	-	-	-	-
Cádiz	1	2	8	5	4	1	9	8	1	2
Córdoba	1	-	2	1	2	1	1	4	1	2

IF*					Total	
Menos de 25 años	De 25 a 29 años	De 30 a 39 años	De 40 a 44 años	De 45 y más años		
Contratos temporales de inserción						
Andalucía						
340,00	325,00	420,00	200,00	100,00	152	Almería
116,00	191,55	190,18	189,19	101,42	3.309	Cádiz
260,00	500,00	195,45	800,00	262,50	151	Córdoba
593,02	621,43	437,66	537,50	281,08	1.591	Granada
88,89	196,77	228,57	185,71	69,23	277	Huelva
300,00	216,67	135,00	np	275,00	122	Jaén
73,77	185,00	254,05	281,82	148,39	1.002	Málaga
108,70	236,51	191,46	117,07	103,08	864	Sevilla
137,88	246,58	234,11	235,00	145,81	7.468	Total
111,74	177,30	164,06	143,33	69,28	89.247	España
Contratos de relevo						
Andalucía						
40,00	-	-	np	np	17	Almería
85,71	33,33	17,39	200,00	133,33	74	Cádiz
21,43	25,00	26,32	66,67	42,86	71	Córdoba
14,29	62,50	100,00	50,00	0,00	50	Granada
100,00	33,33	-	-	0,00	32	Huelva
-	40,00	50,00	-	50,00	23	Jaén
40,00	42,31	37,50	np	75,00	74	Málaga
5,88	48,00	24,39	150,00	14,29	119	Sevilla
27,87	39,45	29,77	75,00	50,00	460	Total
21,22	32,70	31,23	41,79	41,95	10.766	España
Contratos de jubilación parcial						
Andalucía						
np	np	np	np	21,05	23	Almería
np	np	np	np	31,11	59	Cádiz
np	np	np	np	13,79	66	Córdoba
np	np	np	np	58,62	46	Granada
np	np	np	np	9,09	36	Huelva
np	np	np	np	12,50	18	Jaén
np	np	np	np	23,64	68	Málaga
np	np	np	np	21,54	158	Sevilla
np	np	np	np	23,12	474	Total
np	np	np	np	13,17	10.327	España
Contratos de jubilación especial a los 64 años						
Andalucía						
np	np	np	np	np	1	Almería
100,00	22,22	100,00	500,00	200,00	41	Cádiz
100,00	-	50,00	100,00	100,00	15	Córdoba

4. Mercado de trabajo

4.4.6. Número de contratos de trabajo registrados según tipo por sexo, grupo de edad y provincia. Año 2003

	Mujeres					Hombres				
	Menos de 25 años	De 25 a 29 años	De 30 a 39 años	De 40 a 44 años	De 45 y más años	Menos de 25 años	De 25 a 29 años	De 30 a 39 años	De 40 a 44 años	De 45 y más años
Granada	-	-	5	4	6	1	1	1	2	1
Huelva	-	-	1	-	-	1	-	5	-	4
Jaén	-	1	1	-	-	-	1	-	-	-
Málaga	-	-	1	-	1	-	1	3	-	2
Sevilla	1	1	4	2	1	1	3	7	1	4
Total	3	4	23	12	14	5	16	28	5	15
España	38	60	117	60	62	153	188	235	88	134
Contratos en prácticas										
Andalucía										
Almería	286	145	7	1	-	220	150	21	-	2
Cádiz	444	209	48	7	3	405	233	39	-	2
Córdoba	253	152	8	1	-	285	158	35	1	1
Granada	461	264	47	2	1	479	220	51	2	2
Huelva	75	55	8	1	-	102	75	14	-	1
Jaén	134	98	14	-	-	167	95	15	-	2
Málaga	522	297	47	2	1	561	356	60	1	1
Sevilla	852	656	89	4	4	841	775	105	2	1
Total	3.027	1.876	268	18	9	3.060	2.062	340	6	12
España	23.114	12.531	1.787	173	89	23.072	13.485	2.056	92	72
Contratos en formación										
Andalucía										
Almería	678	33	57	15	22	1.447	22	25	14	15
Cádiz	1.738	62	97	25	34	2.008	32	80	23	30
Córdoba	1.332	48	116	59	53	2.564	38	61	35	55
Granada	1.353	79	141	74	64	2.847	57	94	41	71
Huelva	279	33	74	21	17	573	30	34	11	9
Jaén	860	38	84	43	62	1.569	13	13	8	33
Málaga	2.151	74	150	63	80	3.441	22	19	7	17
Sevilla	2.400	100	167	61	40	3.903	74	70	14	32
Total	10.791	467	886	361	372	18.352	288	396	153	262
España	38.199	1.878	3.874	1.772	2.499	71.491	1.271	2.043	794	1.953
Otros contratos										
Andalucía										
Almería	11	17	28	7	3	68	59	93	19	36
Cádiz	24	27	56	15	18	338	242	358	105	210
Córdoba	303	337	760	421	949	463	375	729	349	825
Granada	77	98	152	53	70	131	184	234	39	74
Huelva	206	812	1.644	507	589	115	205	617	160	171
Jaén	4.394	3.683	8.635	4.277	7.995	7.456	5.081	10.744	4.762	9.101
Málaga	133	144	194	50	116	141	132	159	57	118
Sevilla	872	857	2.110	870	2.045	1.192	874	1.903	916	1.929
Total	6.020	5.975	13.579	6.200	11.785	9.904	7.152	14.837	6.407	12.464
España	16.649	23.104	38.737	15.086	22.057	18.025	16.725	30.738	12.625	23.709

FUENTE: INEM. Estadística de contratos registrados

*Índice de Feminización.

		IF*			Total		
Menos de 25 años	De 25 a 29 años	De 30 a 39 años	De 40 a 44 años	De 45 y más años			
-	-	500,00	200,00	600,00	21		Granada
-	np	20,00	np	-	11		Huelva
np	100,00	np	np	np	3		Jaén
np	-	33,33	np	50,00	8		Málaga
100,00	33,33	57,14	200,00	25,00	25		Sevilla
60,00	25,00	82,14	240,00	93,33	125		Total
24,84	31,91	49,79	68,18	46,27	1.135		España
Contratos en prácticas							
Andalucía							
130,00	96,67	33,33	np	-	832		Almería
109,63	89,70	123,08	np	150,00	1.390		Cádiz
88,77	96,20	22,86	100,00	-	894		Córdoba
96,24	120,00	92,16	100,00	50,00	1.529		Granada
73,53	73,33	57,14	np	-	331		Huelva
80,24	103,16	93,33	np	-	525		Jaén
93,05	83,43	78,33	200,00	100,00	1.848		Málaga
101,31	84,65	84,76	200,00	400,00	3.329		Sevilla
98,92	90,98	78,82	300,00	75,00	10.678		Total
100,18	92,93	86,92	188,04	123,61	76.471		España
Contratos en formación							
Andalucía							
46,86	150,00	228,00	107,14	146,67	2.328		Almería
86,55	193,75	121,25	108,70	113,33	4.129		Cádiz
51,95	126,32	190,16	168,57	96,36	4.361		Córdoba
47,52	138,60	150,00	180,49	90,14	4.821		Granada
48,69	110,00	217,65	190,91	188,89	1.081		Huelva
54,81	292,31	646,15	537,50	187,88	2.723		Jaén
62,51	336,36	789,47	900,00	470,59	6.024		Málaga
61,49	135,14	238,57	435,71	125,00	6.861		Sevilla
58,80	162,15	223,74	235,95	141,98	32.328		Total
53,43	147,76	189,62	223,17	127,96	125.774		España
Otros contratos							
Andalucía							
16,18	28,81	30,11	36,84	8,33	341		Almería
7,10	11,16	15,64	14,29	8,57	1.393		Cádiz
65,44	89,87	104,25	120,63	115,03	5.511		Córdoba
58,78	53,26	64,96	135,90	94,59	1.112		Granada
179,13	396,10	266,45	316,88	344,44	5.026		Huelva
58,93	72,49	80,37	89,82	87,85	66.128		Jaén
94,33	109,09	122,01	87,72	98,31	1.244		Málaga
73,15	98,05	110,88	94,98	106,01	13.568		Sevilla
60,78	83,54	91,52	96,77	94,55	94.323		Total
92,37	138,14	126,02	119,49	93,03	217.455		España

4. Mercado de trabajo

4.4.7. Evolución de los accidentes en jornada de trabajo con baja según gravedad y sexo del trabajador accidentado en Andalucía. Años 1997-2002

	1997	1998	1999	2000	2001	2002
Leves						
Mujeres	13.540	15.809	18.597	21.269	23.813	24.208
Hombres	78.146	90.368	104.756	115.147	118.320	123.414
IF*	17,33	17,49	17,75	18,47	20,13	19,62
Graves						
Mujeres	224	258	296	320	308	309
Hombres	1.863	2.111	2.257	2.340	2.424	2.334
IF*	12,02	12,22	13,11	13,68	12,71	13,24
Mortales						
Mujeres	2	7	3	3	1	2
Hombres	144	142	176	135	157	150
IF*	1,39	4,93	1,70	2,22	0,64	1,33
Total						
Mujeres	13.766	16.074	18.896	21.592	24.122	24.519
Hombres	80.153	92.621	107.189	117.622	120.901	125.898
IF*	17,17	17,35	17,63	18,36	19,95	19,48

FUENTE: Ministerio de Trabajo y Asuntos Sociales

*Índice de Feminización.

4.4.8. Accidentes en jornada de trabajo con baja según sexo y grupo de edad del trabajador accidentado por gravedad en Andalucía. Años 2001-2002

	Leves	Graves	Mortales	Total
Año 2001				
Mujeres				
De 16 a 19 años	1.283	6	-	1.289
De 20 a 24 años	4.424	28	-	4.452
De 25 a 54 años	16.762	234	1	16.997
De 55 y más años	1.344	40	-	1.384
Total	23.813	308	1	24.122
Hombres				
De 16 a 19 años	6.337	86	2	6.425
De 20 a 24 años	21.106	270	6	21.382
De 25 a 54 años	84.048	1.801	122	85.971
De 55 y más años	6.829	267	27	7.123
Total	118.320	2.424	157	120.901
IF*				
De 16 a 19 años	20,25	6,98	-	20,06
De 20 a 24 años	20,96	10,37	-	20,82
De 25 a 54 años	19,94	12,99	0,82	19,77
De 55 y más años	19,68	14,98	-	19,43
Total	20,13	12,71	0,64	19,95
Año 2002				
Mujeres				
De 16 a 19 años	1.163	6	-	1.169
De 20 a 24 años	4.397	30	-	4.427
De 25 a 54 años	17.308	231	2	17.541
De 55 y más años	1.340	42	-	1.382
Total	24.208	309	2	24.519
Hombres				
De 16 a 19 años	6.601	82	3	6.686
De 20 a 24 años	21.498	255	15	21.768
De 25 a 54 años	88.313	1.736	109	90.158
De 55 y más años	7.002	261	23	7.286
Total	123.414	2.334	150	125.898
IF*				
De 16 a 19 años	17,62	7,32	-	17,48
De 20 a 24 años	20,45	11,76	-	20,34
De 25 a 54 años	19,60	13,31	1,83	19,46
De 55 y más años	19,14	16,09	-	18,97
Total	19,62	13,24	1,33	19,48

FUENTE: Ministerio de Trabajo y Asuntos Sociales

*Índice de Feminización.

4. Mercado de trabajo

4.4.9. Evolución del número de jornadas no trabajadas por accidentes en jornada de trabajo con baja, según sector de actividad y sexo por gravedad en Andalucía. Años 1997-2002

	1997				1998				1999			
	Leves	Graves	Mortales	Total	Leves	Graves	Mortales	Total	Leves	Graves	Mortales	Total
Agricultura												
Mujeres	49.858	2.347	-	52.205	59.273	2.439	-	61.712	66.360	2.334	-	68.694
Hombres	247.484	21.557	2	269.043	260.666	19.130	-	279.796	279.566	16.859	6	296.431
IF*	20,15	10,89	-	19,40	22,74	12,75	np	22,06	23,74	13,84	-	23,17
Industria												
Mujeres	26.604	788	-	27.392	31.265	919	-	32.184	46.923	1.661	-	48.584
Hombres	404.684	27.406	-	432.090	432.736	29.914	-	462.650	545.108	32.584	4	577.696
IF*	6,57	2,88	np	6,34	7,22	3,07	np	6,96	8,61	5,10	-	8,41
Construcción												
Mujeres	6.445	117	-	6.562	9.554	855	-	10.409	13.988	460	-	14.448
Hombres	432.157	31.351	-	463.508	537.627	41.139	-	578.766	735.267	43.697	2	778.966
IF*	1,49	0,37	np	1,42	1,78	2,08	np	1,80	1,90	1,05	-	1,85
Servicios												
Mujeres	238.636	10.766	-	249.402	255.194	10.542	-	265.736	317.993	12.796	2	330.791
Hombres	639.131	49.136	42	688.309	671.427	53.225	1	724.653	844.819	59.231	18	904.068
IF*	37,34	21,91	-	36,23	38,01	19,81	-	36,67	37,64	21,60	11,11	36,59

FUENTE: Ministerio de Trabajo y Asuntos Sociales

*Índice de Feminización.

2000				2001				2002				
Leves	Graves	Mortales	Total	Leves	Graves	Mortales	Total	Leves	Graves	Mortales	Total	
55.005	2.329	-	57.334	68.152	3.719	-	71.871	65.418	2.742	-	68.160	Agricultura
228.160	18.014	3	246.177	217.518	19.661	20	237.199	213.737	16.945	-	230.682	Mujeres
24,11	12,93	-	23,29	31,33	18,92	-	30,30	30,61	16,18	np	29,55	Hombres
												IF*
47.592	1.896	-	49.488	43.817	1.524	-	45.341	48.650	2.706	-	51.356	Industria
520.860	39.062	-	559.922	500.545	36.393	135	537.073	517.463	33.316	-	550.779	Mujeres
9,14	4,85	np	8,84	8,75	4,19	0,00	8,44	9,40	8,12	np	9,32	Hombres
												IF*
14.619	565	-	15.184	14.040	133	-	14.173	15.172	486	-	15.658	Construcción
771.395	57.279	8	828.682	852.465	62.748	163	915.376	936.062	65.595	21	1.001.678	Mujeres
1,90	0,99	-	1,83	1,65	0,21	-	1,55	1,62	0,74	-	1,56	Hombres
												IF*
377.360	17.258	-	394.618	417.623	14.241	-	431.864	417.409	14.348	-	431.757	Servicios
871.073	67.110	4	938.187	897.674	62.760	197	960.631	949.688	60.085	5	1.009.778	Mujeres
43,32	25,72	-	42,06	46,52	22,69	-	44,96	43,95	23,88	-	42,76	Hombres
												IF*

4. Mercado de trabajo

4.5. Salarios

4.5.1. Ganancia anual media según sexo y ocupación (grupos principales de la CNO-94) por grupo de edad de los trabajadores en Andalucía. Año 2002 (euros)

	Menos de 25 años	De 25 a 44 años	De 45 y más años	Total
Mujeres				
Dirección de las administraciones públicas y de empresas de diez o más asalariados	-	34.174,13	39.952,39	35.619,35
Profesiones asociadas a titulaciones de segundo y tercer ciclo universitario y afines	13.168,79	23.161,50	42.651,88	26.532,53
Profesiones asociadas a titulaciones de primer ciclo universitario y afines	13.862,00	23.432,79	24.359,88	23.251,13
Técnicos y profesionales de apoyo	10.186,99	17.541,90	22.487,51	18.014,45
Empleados de tipo administrativo	9.621,91	13.490,46	21.578,98	13.861,30
Trabajadores de los servicios de restauración y de servicios personales	7.646,02	11.874,58	15.810,96	12.387,49
Trabajadores de los servicios de protección y seguridad	..	13.246,21	..	12.754,73
Dependientes de comercio y asimilados	9.301,76	11.915,79	15.261,49	11.271,98
Trabajadores cualificados en la agricultura y la pesca
Trabajadores cualificados de la construcción, excepto los operarios de maquinaria	9.044,51	11.464,94	-	11.255,36
Trabajadores cualificados de las industrias extractivas, de la metalurgia, la construcción de maquinaria y asimilados
Trabajadores cualificados de industrias de artes gráficas, textil y de la confección, de la elaboración de alimentos y otros asimilados	10.103,03	10.058,80	15.062,14	10.982,71
Operadores de instalaciones industriales, de maquinaria fija; montadores y ensambladores	9.933,81	11.224,00	17.908,50	12.280,21
Conductores y operadores de maquinaria móvil	13.111,80
Trabajadores no cualificados en servicios (excepto transporte)	5.463,00	7.830,24	8.777,96	8.060,09
Peones de la agricultura, pesca, construcción, industrias manufactureras y transporte	9.861,20	10.702,66	14.158,51	10.746,96
Total	9.169,30	14.434,39	17.692,84	14.478,80
Hombres				
Dirección de las administraciones públicas y de empresas de diez o más asalariados	-	42.636,80	53.919,16	48.653,47
Profesiones asociadas a titulaciones de segundo y tercer ciclo universitario y afines	15.255,39	30.746,68	41.281,80	34.833,04
Profesiones asociadas a titulaciones de primer ciclo universitario y afines	17.799,20	26.928,92	30.270,27	27.631,97
Técnicos y profesionales de apoyo	13.087,94	23.370,35	31.285,39	25.887,96
Empleados de tipo administrativo	11.267,72	18.053,56	27.684,19	20.415,94
Trabajadores de los servicios de restauración y de servicios personales	9.616,92	13.917,86	17.762,77	14.437,83
Trabajadores de los servicios de protección y seguridad	11.773,69	16.682,36	17.394,58	16.432,22
Dependientes de comercio y asimilados	10.396,14	17.652,08	23.030,97	18.051,06
Trabajadores cualificados en la agricultura y la pesca	13.891,85	14.214,09	14.156,76	14.163,16
Trabajadores cualificados de la construcción, excepto los operarios de maquinaria	12.457,53	14.956,37	16.100,57	14.865,27
Trabajadores cualificados de las industrias extractivas, de la metalurgia, la construcción de maquinaria y asimilados	13.893,88	18.190,26	22.399,94	19.020,98
Trabajadores cualificados de industrias de artes gráficas, textil y de la confección, de la elaboración de alimentos y otros asimilados	10.629,43	14.009,12	18.016,65	14.694,16
Operadores de instalaciones industriales, de maquinaria fija; montadores y ensambladores	12.767,89	17.462,31	23.690,14	18.679,27
Conductores y operadores de maquinaria móvil	11.277,75	15.054,36	18.090,96	15.580,42
Trabajadores no cualificados en servicios (excepto transporte)	9.709,18	13.846,63	15.500,92	14.007,70
Peones de la agricultura, pesca, construcción, industrias manufactureras y transporte	11.388,56	12.925,72	14.443,15	12.678,94
Total	11.929,38	18.318,81	24.618,92	19.404,43
IG*				
Dirección de las administraciones públicas y de empresas de diez o más asalariados	np	80,15	74,10	73,21
Profesiones asociadas a titulaciones de segundo y tercer ciclo universitario y afines	86,32	75,33	103,32	76,17
Profesiones asociadas a titulaciones de primer ciclo universitario y afines	77,88	87,02	80,47	84,15
Técnicos y profesionales de apoyo	77,83	75,06	71,88	69,59
Empleados de tipo administrativo	85,39	74,72	77,95	67,89
Trabajadores de los servicios de restauración y de servicios personales	79,51	85,32	89,01	85,80
Trabajadores de los servicios de protección y seguridad	np	79,40	np	77,62
Dependientes de comercio y asimilados	89,47	67,50	66,27	62,44
Trabajadores cualificados en la agricultura y la pesca	np	np	np	np
Trabajadores cualificados de la construcción, excepto los operarios de maquinaria	72,60	76,66	-	75,72
Trabajadores cualificados de las industrias extractivas, de la metalurgia, la construcción de maquinaria y asimilados	np	np	np	np
Trabajadores cualificados de industrias de artes gráficas, textil y de la confección, de la elaboración de alimentos y otros asimilados	95,05	71,80	83,60	74,74
Operadores de instalaciones industriales, de maquinaria fija; montadores y ensambladores	77,80	64,28	75,59	65,74
Conductores y operadores de maquinaria móvil	np	np	np	84,16
Trabajadores no cualificados en servicios (excepto transporte)	56,27	56,55	56,63	57,54
Peones de la agricultura, pesca, construcción, industrias manufactureras y transporte	86,59	82,80	98,03	84,76
Total	76,86	78,80	71,87	74,62

FUENTE: INE. Encuesta de estructura salarial 2002. Resultados provisionales

*Índice ganancial: 'ganancia anual media de las mujeres' * 100 / 'ganancia anual media de los hombres'.

4.5.2. Ganancia anual media según estudios realizados por sexo y tipo de contrato de los trabajadores en Andalucía. Año 2002 (euros)

	Mujeres			Hombres			IG*		
	Duración indefinida	Duración determinada	Total	Duración indefinida	Duración determinada	Total	Duración indefinida	Duración determinada	Total
Sin estudios	12.858,23	..	11.049,50	19.003,52	12.781,49	15.977,80	67,66	np	69,16
Educación primaria completa	11.480,80	7.502,09	9.995,34	19.564,65	13.593,06	16.565,32	58,68	55,19	60,34
Primera parte de estudios secundarios	12.087,04	7.978,34	10.417,63	17.902,01	13.462,35	16.073,13	67,52	59,26	64,81
Segunda parte de estudios secundarios	17.471,83	9.240,73	15.309,43	24.762,52	14.156,96	22.892,21	70,56	65,27	66,88
Fomación profesional de grado medio o equivalente	14.692,66	9.202,43	13.817,64	20.513,00	14.403,60	18.866,37	71,63	63,89	73,24
Fomación profesional de grado superior o equivalente	16.449,37	9.702,56	14.543,05	23.561,76	13.550,07	21.235,61	69,81	71,61	68,48
Diplomados universitarios	22.706,46	15.089,23	20.851,52	29.212,34	19.774,77	27.270,57	77,73	76,31	76,46
Licenciados universitarios y doctores	28.029,57	16.644,81	23.763,69	38.561,81	19.163,60	33.799,08	72,69	86,86	70,31
Total	16.542,97	10.053,06	14.478,80	22.592,91	14.086,17	19.404,43	73,22	71,37	74,62

FUENTE: INE. Encuesta de estructura salarial 2002. Resultados provisionales

*Índice ganancial: 'ganancia anual media de las mujeres' * 100 / 'ganancia anual media de los hombres'.

4.5.3. Ganancia anual media según rama de actividad (secciones CNAE-93) por sexo y tipo de jornada de los trabajadores en Andalucía. Año 2002 (euros)

	Mujeres			Hombres			IG*		
	Tiempo completo	Tiempo parcial	Total	Tiempo completo	Tiempo parcial	Total	Tiempo completo	Tiempo parcial	Total
Industrias extractivas	26.313,39	..	25.663,40	20.160,02	..	19.715,28	130,52	np	130,17
Industria manufacturera	15.069,56	5.618,13	13.641,93	20.624,24	6.287,48	20.347,53	73,07	89,35	67,04
Producción y distribución de energía eléctrica, gas y agua	24.152,24	..	22.976,98	30.122,94	..	30.035,34	80,18	np	76,50
Construcción	15.987,15	5.343,06	13.388,45	15.410,59	15.708,04	15.416,70	103,74	34,01	86,84
Comercio, reparación de vehículos a motor, motocicletas y ciclomotores y artículos personales y de uso doméstico	12.990,46	8.983,59	11.580,99	18.024,61	15.093,85	17.824,82	72,07	59,52	64,97
Hostelería	13.453,56	6.141,68	11.386,70	16.294,41	5.091,31	14.763,59	82,57	120,63	77,13
Transporte, almacenamiento y comunicaciones	19.434,03	6.618,20	17.366,19	21.170,20	8.361,68	20.880,68	91,80	79,15	83,17
Intermediación financiera	26.512,17	8.424,43	26.059,68	36.805,98	..	36.544,46	72,03	np	71,31
Actividades inmobiliarias y de alquiler, servicios empresariales	14.079,71	4.487,66	8.980,91	19.100,52	10.052,05	18.453,63	73,71	44,64	48,67
Educación	19.371,13	9.343,46	17.038,12	21.712,38	8.949,33	18.866,84	89,22	104,40	90,31
Actividades sanitarias y veterinarias, servicios sociales	20.252,12	7.101,13	19.581,70	27.248,36	10.680,82	26.957,41	74,32	66,48	72,64
Otras actividades sociales y de servicios prestados a la comunidad; servicios personales	17.093,63	6.652,22	14.034,41	20.310,82	7.856,65	19.265,91	84,16	84,67	72,85
Total	17.270,83	6.479,70	14.478,80	19.837,96	10.545,66	19.404,43	87,06	61,44	74,62

FUENTE: INE. Encuesta de estructura salarial 2002. Resultados provisionales

*Índice ganancial: 'ganancia anual media de las mujeres' * 100 / 'ganancia anual media de los hombres'.

4. Mercado de trabajo

4.5.4. Asalariados, percepciones salariales y salarios según sexo por provincia. Año 2002

	Andalucía	Almería	Cádiz	Córdoba	Granada	Huelva	Jaén	Málaga	Sevilla	España
Mujeres										
Asalariadas	1.154.208	91.316	147.573	121.506	131.330	77.439	94.651	208.681	281.712	6.736.278
Número de percepciones salariales	1.569.723	126.929	190.369	174.969	170.729	109.189	137.244	269.198	391.580	8.824.524
Salarios (miles de euros)	9.961.668	770.518	1.313.932	954.337	1.179.357	566.261	678.980	2.048.320	2.449.963	75.280.902
Salario medio anual (euros)	8.631	8.438	8.904	7.854	8.980	7.312	7.174	9.816	8.697	11.175
Percepciones por persona	1,36	1,39	1,29	1,44	1,30	1,41	1,45	1,29	1,39	1,31
Asalariadas (porcentaje)	100,00	7,91	12,79	10,53	11,38	6,71	8,20	18,08	24,41	
Salarios (porcentaje)	100,00	7,73	13,19	9,58	11,84	5,68	6,82	20,56	24,59	
Hombres										
Asalariados	1.762.211	128.234	286.034	176.719	174.056	115.531	148.700	306.012	426.925	9.701.579
Número de percepciones salariales	2.519.962	182.092	406.168	252.708	229.754	168.675	231.972	419.236	619.041	13.000.116
Salarios (miles de euros)	23.367.577	1.571.706	3.883.519	2.167.883	2.390.258	1.415.046	1.692.046	4.271.156	5.975.961	160.925.442
Salario medio anual (euros)	13.260	12.257	13.577	12.267	13.733	12.248	11.379	13.957	13.998	16.588
Percepciones por persona	1,43	1,42	1,42	1,43	1,32	1,46	1,56	1,37	1,45	1,34
Asalariados (porcentaje)	100,00	7,28	16,23	10,03	9,88	6,56	8,44	17,37	24,23	
Salarios (porcentaje)	100,00	6,73	16,62	9,28	10,23	6,06	7,24	18,28	25,57	

FUENTE: Agencia Estatal de Administración Tributaria. Mercado de trabajo y pensiones en las fuentes tributarias. WEB

4.5.5.G. Índice salarial^a según tramo^b de salario en Andalucía. Años 1999 y 2002

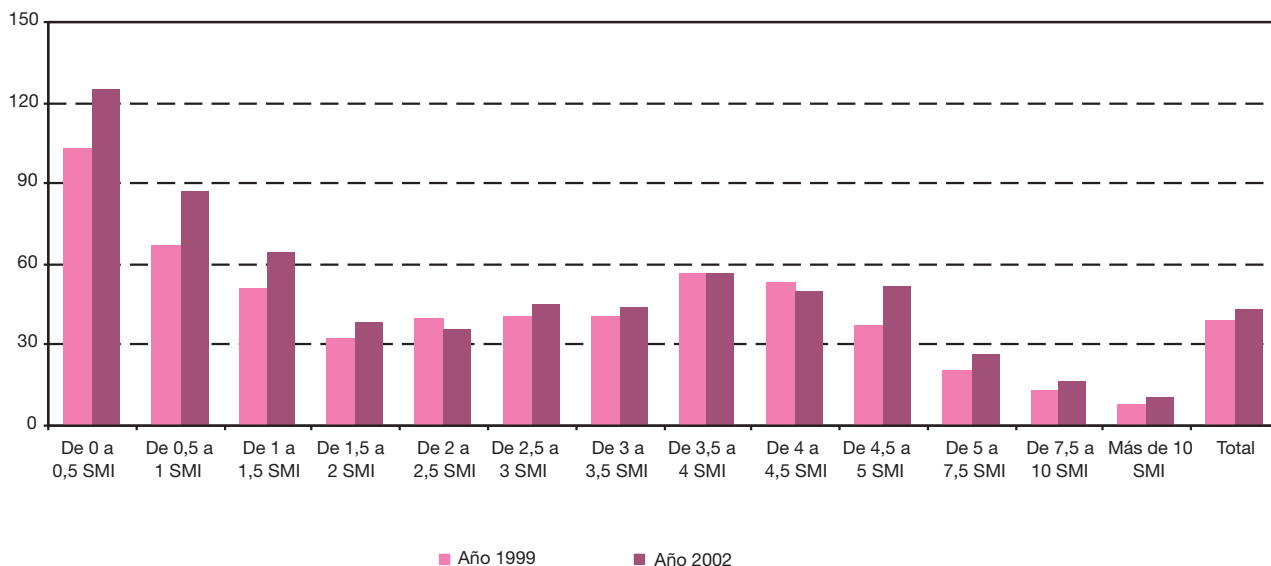

FUENTE: Agencia Estatal de Administración Tributaria. Mercado de trabajo y pensiones en las fuentes tributarias. WEB

^aÍndice salarial: 'volumen de salario de las mujeres' *100 / 'volumen de salario de los hombres'.

^bLos tramos de salario se especifican en términos de múltiplos del Salario Mínimo Interprofesional (SMI). El SMI del año 1999 ascendió a 5.828,50 euros anuales y el de 2002 ascendió a 6.190,80 euros anuales.

4.5.6. Asalariados, percepciones salariales y salarios según sexo y tramo* de salario en Andalucía. Año 2002

	Asalariados	Nº de percepciones salariales	Salario (miles de euros)	Salario medio anual (euros)	Percepciones por persona
Mujeres					
De 0 a 0,5 SMI	436.679	633.185	544.813	1.248	1,45
De 0,5 a 1 SMI	179.406	283.461	817.409	4.556	1,58
De 1 a 1,5 SMI	132.609	188.305	1.019.411	7.687	1,42
De 1,5 a 2 SMI	109.629	138.133	1.180.799	10.771	1,26
De 2 a 2,5 SMI	81.031	92.375	1.122.712	13.855	1,14
De 2,5 a 3 SMI	53.868	59.255	909.787	16.889	1,10
De 3 a 3,5 SMI	40.558	44.208	817.603	20.159	1,09
De 3,5 a 4 SMI	39.112	41.850	913.676	23.361	1,07
De 4 a 4,5 SMI	27.047	29.481	708.591	26.199	1,09
De 4,5 a 5 SMI	24.395	26.347	713.843	29.262	1,08
De 5 a 7,5 SMI	24.581	27.777	884.034	35.964	1,13
De 7,5 a 10 SMI	3.962	4.517	207.395	52.346	1,14
Más de 10 SMI	1.331	1.571	121.593	91.355	1,18
Total	1.154.208	1.569.723	9.961.668	8.631	1,36
Hombres					
De 0 a 0,5 SMI	326.611	480.118	436.035	1.335	1,47
De 0,5 a 1 SMI	203.134	369.704	940.937	4.632	1,82
De 1 a 1,5 SMI	205.762	351.853	1.599.162	7.772	1,71
De 1,5 a 2 SMI	283.189	419.120	3.102.240	10.955	1,48
De 2 a 2,5 SMI	230.667	297.560	3.169.032	13.739	1,29
De 2,5 a 3 SMI	120.553	144.664	2.039.041	16.914	1,20
De 3 a 3,5 SMI	92.670	105.644	1.861.084	20.083	1,14
De 3,5 a 4 SMI	69.412	78.436	1.608.958	23.180	1,13
De 4 a 4,5 SMI	54.470	61.006	1.429.841	26.250	1,12
De 4,5 a 5 SMI	47.312	52.989	1.387.610	29.329	1,12
De 5 a 7,5 SMI	91.392	106.015	3.355.021	36.710	1,16
De 7,5 a 10 SMI	24.150	28.256	1.274.535	52.776	1,17
Más de 10 SMI	12.889	15.596	1.164.082	90.316	1,21
Total	1.762.211	2.519.962	23.367.577	13.260	1,43

FUENTE: Agencia Estatal de Administración Tributaria. Mercado de trabajo y pensiones en las fuentes tributarias. WEB

*Los tramos de salario se especifican en términos de múltiplos del Salario Mínimo Interprofesional (SMI). El SMI de 2002 ascendió a 6.190,80 euros anuales.

5. Salud y sanidad

Índice del capítulo 5

Introducción	385
Fuentes y metodología	387
Conceptos y definiciones	391
5.1. Recursos humanos	393
5.1.1. Evolución de los profesionales sanitarios colegiados según tipo y sexo. Años 1997-2003	393
5.1.2. Profesionales sanitarios colegiados según tipo y sexo por provincia. Años 2001-2003	393
5.1.3. Personal del Servicio Andaluz de Salud según grupo y sexo por provincia. Año 2003	395
5.1.4. Personal de la Consejería de Salud según sexo por categoría y provincia. Año 2003	397
5.1.5. Dotación de personal sanitario y no sanitario en los hospitales andaluces según categoría profesional y sexo por provincia. Años 2001-2002	398
5.1.6. Estructura del personal de las empresas públicas hospitalarias de Andalucía según categoría profesional por sexo. Año 2003	400
5.1.7. Distribución de los donantes de órganos por grupo de edad, sexo y provincia. Año 2003	401
5.1.8. Distribución de los donantes de sangre según grupo de edad y sexo por provincia. Año 2003	401
5.2. Patrones de morbilidad	402
5.2.1. Casos registrados de enfermedades de declaración obligatoria según tipo y sexo por provincia. Año 2003	402
5.2.2.G. Evolución del número de casos de SIDA diagnosticados en Andalucía por sexo y año de diagnóstico. Años 1986-2003	405
5.2.3.G. Evolución del índice de feminización en el número de casos de SIDA diagnosticados en Andalucía por año de diagnóstico. Años 1986-2003	405
5.2.4. Casos de SIDA diagnosticados en Andalucía según categoría de transmisión y sexo por provincia. Año 2003	406
5.2.5. Casos de SIDA diagnosticados en Andalucía según grupo de edad y sexo por provincia. Año 2003	407
5.2.6. Casos admitidos a tratamiento según droga de consumo principal por grupo de edad y sexo en Andalucía. Años 2002-2003	407
5.2.7.G. Evolución de la cobertura del programa de detección precoz del cáncer de mama en Andalucía. Años 1995-2003	408
5.2.8. Cobertura del programa de planificación familiar por provincia. Año 2003	408
5.2.9. Evolución de la cobertura de embarazo, parto y puerperio por programa y provincia. Años 1999-2003	409
5.2.10.G. Evolución de la cobertura de embarazo, parto y puerperio en Andalucía. Años 1991-2003	410
5.2.11. Evolución de la interrupción voluntaria del embarazo por nivel de instrucción y provincia de residencia. Años 1997-2003	410
5.2.12. Evolución de la interrupción voluntaria del embarazo por grupo de edad y provincia de residencia. Años 1997-2003	412
5.2.13. Evolución de la tasa bruta de interrupción voluntaria del embarazo por provincia. Años 1992-2003	414
5.2.14. Actividad asistencial tocoginecológica en los hospitales del SAS por provincia. Año 2003	414

5.2.15.	Pacientes dados de alta en hospitales del SAS según grupo de edad y sexo por provincia. Año 2003	415
5.2.16.	Pacientes dados de alta en hospitales del SAS según grupo de diagnóstico y sexo por provincia. Año 2003	416
5.2.17.	Evolución de la incapacidad permanente según grupo de edad por sexo y provincia. Años 1999-2003	418
5.3.	Patrones de mortalidad	421
5.3.1.	Evolución de la tasa bruta de mortalidad por sexo y provincia de residencia. Años 1998-2002	421
5.3.2.	Evolución de los años potenciales de vida perdidos por sexo y provincia. Años 1998-2002	421
5.3.3.G.	Evolución de los años potenciales de vida perdidos por sexo en Andalucía. Años 1994-2002	422
5.3.4.	Defunciones según sexo y causa de muerte por provincia de residencia. Año 2002	423
5.3.5.	Víctimas de accidentes de circulación según grupo de edad por sexo y gravedad en Andalucía. Año 2002-2003	424
5.3.6.	Evolución de los suicidios según grado de ejecución y sexo. Años 1998-2001	425
5.3.7.	Suicidios por grado de ejecución, sexo y provincia. Años 2001-2002	425
5.3.8.	Evolución de los suicidios según grupo de edad y sexo. Años 1998-2002	426
5.3.9.	Suicidios según grupo de edad y sexo por provincia. Años 2001-2002	427
5.3.10.	Evolución de los suicidios según situación profesional y sexo. Años 1998-2002	428
5.3.11.	Suicidios según situación profesional y sexo por provincia. Años 2001-2002.	429
5.3.12.	Evolución de la esperanza de vida al nacer y a los 65 años según sexo por provincia de residencia. Años 1977-2002	430

Introducción

La permanente mejora de la eficacia de un sistema de salud constituye uno de los factores fundamentales para el mantenimiento de un nivel digno de bienestar y calidad de vida en cualquier sociedad desarrollada. Para orientar esta mejora se hace indispensable disponer de fuentes de conocimiento acerca del estado de salud de la población y la sanidad que, además, aporten información desagregada por sexos.

En su vertiente pública, el sistema sanitario en Andalucía está gestionado por el Servicio Andaluz de Salud (SAS) y se encuentra organizado, en lo que respecta a los usuarios, en centros de atención primaria, atención especializada (hospitales y centros periféricos de especialidades) y centros de transfusión.

Por su parte, el sistema de salud promovido por la iniciativa privada está constituido por los diferentes servicios que se prestan a los ciudadanos en los distintos centros de prevención y/o tratamiento: mutuas, consultas, clínicas, etc., entre otros.

La aproximación al sistema de salud andaluz se aborda en este capítulo a través de tres subcapítulos: “Recursos humanos”, “Patrones de morbilidad” y “Patrones de mortalidad”, en los que la desagregación de los datos por

sexos permite advertir las diferencias existentes en la participación de hombres y mujeres en el sistema sanitario, así como observar perfiles específicos en sus patrones de morbi-mortalidad.

El subcapítulo “Recursos humanos” proporciona información sobre profesionales sanitarios colegiados, personal del Servicio Andaluz de Salud y de la Consejería de Salud, personal sanitario y no sanitario en los hospitales andaluces y en las empresas públicas hospitalarias, así como la distribución de los donantes, tanto de sangre como de órganos, en Andalucía.

En el segundo subcapítulo, “Patrones de morbilidad”, se ofrece información sobre enfermedades de declaración obligatoria, SIDA, admisiones a tratamiento por consumo de drogas, programas de atención a la mujer, interrupción voluntaria del embarazo, pacientes dados de alta en hospitales del SAS y evolución de la incapacidad permanente.

En lo que respecta al tercer subcapítulo, “Patrones de mortalidad”, se proporciona información sobre tasas de mortalidad, años potenciales de vida perdidos, causas de muerte, accidentes de circulación, suicidios y evolución de la esperanza de vida.

Fuentes y metodología

Las principales fuentes para la obtención de datos estadísticos acerca de la utilización y distribución de los recursos en el área de la salud en Andalucía proceden fundamentalmente de la Consejería de Salud y del Servicio Andaluz de Salud.

En primer lugar, la Estadística de actividad asistencial en atención primaria en Andalucía, que elabora el SAS, proporciona información sobre los recursos del primer nivel de los cuidados sanitarios.

Por otra parte, la Estadística de actividad asistencial en atención especializada en Andalucía, que también realiza el SAS, suministra información sobre los hospitales que conforman su red pública.

Estas fuentes sólo ofrecen datos relativos a centros y servicios de gestión pública. Para contar con información sobre la actividad asistencial desarrollada en Andalucía en los centros privados hay que acudir a varias fuentes complementarias.

Entre ellas cabe hacer mención a la Estadística de Establecimientos Sanitarios con Régimen de Internado de Andalucía (EESRI).

Existen, además de éstas, otras fuentes específicas que proporcionan datos acerca de la utilización de determinados centros y servicios sanitarios, como trasplantes de órganos, donaciones de sangre, interrupciones voluntarias del embarazo, etc.

En lo que se refiere a los patrones de morbilidad y mortalidad, estos se definen a partir de dos tipos de información: la relativa a las enfermedades y la referida a la mortalidad y a las causas que la ocasionan.

Los datos sobre las enfermedades se obtienen a partir de un conjunto de estadísticas elaboradas por la Consejería de Salud y denominadas: Estadísticas de enfermedades de declaración obligatoria en Andalucía, Estadísticas de tuberculosis de Andalucía y Estadísticas de SIDA en Andalucía.

La información sobre la mortalidad y las causas de muerte la proporcionan las estadísticas que, a partir del Registro de Mortalidad, elaboran conjuntamente el Instituto de Estadística de Andalucía y la Consejería de Salud.

Con un mayor nivel de detalle, y siguiendo en gran medida el orden en que se presenta la información estadística a lo largo de este capítulo, se especifican a continuación las fuentes utilizadas:

Anuario Estadístico de España. INE

El Anuario Estadístico de España es una obra de información estadística general, recopilatoria de datos provenientes de diversas fuentes, internas y externas al INE, que tiene como objetivo ofrecer un reflejo cuantitativo de la realidad económica, social y demográfica de España, con abundante riqueza de contenido. Se trata de una de las obras más emblemáticas del INE, que se viene editando casi ininterrumpidamente desde el año 1858.

De esta publicación se han recogido los datos relativos a profesionales sanitarios colegiados.

Servicio Andaluz de Salud

Ha facilitado directamente al IEA la información relativa a personal del SAS a través de la Dirección General de Personal y Desarrollo Profesional. Asimismo, la Dirección General de Asistencia Sanitaria ha proporcionado la información relativa a donantes de órganos y de sangre en Andalucía.

Consejería de Salud

Ha facilitado directamente al IEA la información relativa a personal de la Consejería de Salud. Por otra parte, la Dirección General de Salud Pública y Participación ha proporcionado los datos relativos a los casos de SIDA diagnosticados en Andalucía.

Estadística de establecimientos sanitarios con régimen de internado en Andalucía. Consejería de Salud

Esta actividad recoge información de todos los establecimientos sanitarios con régimen de internado en la Comunidad Autónoma de Andalucía (hospitales), ya sean estos de gestión pública o privada. Precisamente por esto último constituye una fuente de referencia obligada, por única, para la obtención de información de los centros hospitalarios de carácter privado.

Además de información sobre la actividad asistencial y docente en los centros hospitalarios, incluye datos relativos a los recursos materiales, humanos y económicos de los hospitales públicos y privados de Andalucía.

Concretamente, facilita la siguiente información de cada uno de ellos: dotación, personal, actividad asistencial en cada

área hospitalaria, enfermos según régimen económico, gastos, ingresos y fuentes de financiación.

Estadísticas de enfermedades de declaración obligatoria en Andalucía. Consejería de Salud

Su objetivo es facilitar información sobre un conjunto de enfermedades cuya incidencia debe ser por ley comunicada por los médicos en ejercicio a las autoridades sanitarias.

Desde el año 1997, la declaración de los casos por parte de los médicos, además de numérica, debe ser nominal, es decir, identificada con los datos personales del paciente. Esta circunstancia puede haber ocasionado variaciones significativas en el número de casos declarados a partir de dicho año.

Asimismo se ha modificado parcialmente la relación de enfermedades consideradas de declaración obligatoria, lo que ha provocado una ruptura en la serie de datos temporal relativa a este fenómeno.

Consejería para la Igualdad y Bienestar Social

El Comisionado para las Drogodependencias, dependiente de la Consejería para la Igualdad y Bienestar Social, proporciona la información relativa a las drogas de mayor consumo en Andalucía a partir de los casos admitidos a tratamiento en la red de centros de atención al drogodependiente.

Estadística de actividad asistencial de los distritos de atención primaria en Andalucía. SAS

Esta actividad proporciona mensualmente información sobre los distintos tipos de actividad asistencial y promoción de la salud llevada a cabo en los distritos de atención primaria de salud de Andalucía. Asimismo ofrece datos sobre el número de profesionales en cada área y las actividades que estos realizan, dentro y fuera del centro sanitario.

La información de esta estadística se recaba principalmente del Sistema de Información para la Gestión de Atención Primaria (SIGAP), en el que se graban los datos recogidos en los centros asistenciales y en la dirección de los distritos sanitarios.

Del SIGAP proceden los datos estadísticos que se ofrecen sobre programas de atención a la mujer (detección precoz de cáncer de mama, planificación familiar y cobertura de embarazo, parto y puerperio).

Estadística de interrupción voluntaria del embarazo en Andalucía. Consejería de Salud.

A través de esta estadística, la Consejería de Salud proporciona información que permite elaborar el perfil sociodemográfico de las mujeres que realizan interrupciones voluntarias del embarazo.

Algunos de los datos que se ofrecen en esta estadística son los relativos a la convivencia con la pareja, nivel de instrucción y situación laboral de la afectada, ingresos económicos, número de hijos, abortos voluntarios anteriores, semanas de gestación, motivo de la interrupción, entre otros.

Estadística de actividad asistencial en atención especializada en Andalucía. SAS

Esta actividad proporciona información de todo el conjunto de hospitales dependientes y gestionados por el Servicio Andaluz

de Salud. Permite conocer el grado de utilización de los recursos, productividad y actividad asistencial de los hospitales y centros periféricos de especialidades.

Las dos fuentes de datos primarios utilizadas en esta estadística son:

Por un lado, el Sistema de información del programa de cita previa, que posibilita el control y seguimiento de la actividad desarrollada en las consultas externas no jerarquizadas de los centros periféricos de especialidades andaluzas.

Por otro, el Sistema de información interhospitalares (INIHOS), que permite analizar la utilización por parte de la población de los recursos y servicios asistenciales, así como la productividad y rendimiento de los hospitales considerados. De este sistema de información proceden los datos que se ofrecen sobre actividad asistencial tocoginecológica.

Conjunto mínimo básico de datos al alta hospitalaria. SAS

El Conjunto Mínimo Básico de Datos (CMBD) del paciente asistido en un centro hospitalario del Servicio Andaluz de Salud es un conjunto de variables obtenidas desde el ingreso, durante su estancia, y en el momento del alta, que proporcionan datos demográficos sobre el paciente, la institución y servicio que lo atiende y su proceso asistencial.

El CMBD extrae la información del paciente en su proceso asistencial recogiendo datos administrativos, clínicos y demográficos. Por ello, constituye una importante herramienta al informar sobre la casuística hospitalaria y proporcionar conocimiento sobre las características de la morbilidad asistida en las instituciones hospitalarias, su frecuencia y su distribución geográfica y por grupos de edad y sexo.

Asimismo, el CMBD sustituye y mejora la información obtenida a través de la Encuesta de Morbilidad Hospitalaria del INE al crear una base censal del 100% de las altas y desagregar la información a nivel del ámbito hospitalario en lugar del provincial.

De este sistema de información proceden los datos que se ofrecen acerca de los pacientes dados de alta en los hospitales del SAS.

Instituto Nacional de la Seguridad Social

La información relativa a la incapacidad permanente procede de la Subdirección General de Estudios Económicos del Instituto Nacional de la Seguridad Social (INSS) que la obtiene mediante la explotación del fichero de gestión de las pensiones contributivas, en su modalidad de incapacidad permanente.

Estadísticas de mortalidad. IEA

La información que se presenta sobre la mortalidad y las causas de muerte en Andalucía procede de las estadísticas que, a partir del Registro de Mortalidad, elaboran conjuntamente el Instituto de Estadística de Andalucía y la Consejería de Salud.

Las Estadísticas de mortalidad que publica el IEA se plasman en tres publicaciones periódicas:

InfoIEA trimestral de Estadísticas de mortalidad que suministra una serie de tablas de defunciones por causa de muerte, grupos de edad y sexo, y provincia de residencia. La principal virtud de esta publicación es su actualidad dada la

posibilidad de distribución de los datos unos pocos meses después de su registro.

InfoIEA Anual de Estadísticas de mortalidad que ofrece, con una estructura de tablas idéntica a los InfoIEA trimestrales, una primera aproximación a los resultados para un año de referencia.

Defunciones en Andalucía recoge el conjunto de las defunciones ocurridas durante un año en Andalucía tabuladas por residencia y causa de muerte. En esta publicación priman los niveles de detalle y desagregación frente a los de actualidad y rapidez.

Ministerio del Interior

La Dirección General de Tráfico, dependiente del Ministerio del Interior, proporciona la información estadística referente a las víctimas de accidentes de circulación.

Estadísticas del suicidio en España. INE

La estadística de suicidio se viene realizando ininterrumpidamente desde principios de siglo. Esta publicación tiene, desde el año 1986, periodicidad anual y recoge información tanto de los suicidios consumados como de las tentativas, estudiando el acto del suicidio con todas las circunstancias de tipo social que puedan tener interés.

Otras fuentes

- Registro andaluz de SIDA. Consejería de Salud
- Ministerio de Sanidad y Consumo

Conceptos y definiciones

Ingresos hospitalarios

Número de pacientes que fueron ingresados en los establecimientos sanitarios durante el año de referencia. No se incluyen los recién nacidos sanos.

Altas hospitalarias

Es el número de pacientes que han tenido al menos una estancia y son dados de alta en el hospital durante el año de referencia, ya sea por curación o mejoría, traslado a otros hospitales, fallecimiento y otras causas.

Enfermedades de Declaración Obligatoria (EDO)

Todas aquellas enfermedades que tienen que ser notificadas a los servicios sanitarios cuando son diagnosticadas por el profesional. Incluyen enfermedades infantiles, infecciosas,

contagio por alimentos, enfermedades de transmisión sexual, contagio por animales, etc., y otras que requieren la rápida instauración de medidas sanitarias en caso de que se produzcan. Como se ha reseñado anteriormente, desde el 1 de enero de 1997 todos los casos de EDO tienen que declararse nominalmente.

Años Potenciales de Vida Perdidos (APVP)

Es un indicador de muerte prematura que permite estimar el número de años que hubieran podido vivir las personas fallecidas en un periodo determinado. Se calcula sobre la base de la edad de fallecimiento de cada una de las personas, y se aplica sólo para el rango de población comprendido entre 1 y 70 años.

5. Salud y sanidad

5.1. Recursos humanos

5.1.1. Evolución de los profesionales sanitarios colegiados según tipo y sexo. Años 1997-2003

	1997		1998		1999		2000		2001		2002		2003	
	Andalucía	España	Andalucía	España	Andalucía	España	Andalucía	España	Andalucía	España	Andalucía	España	Andalucía	España
Médicos														
Mujeres	8.676	61.180	8.861	62.463	9.192	64.723	9.614	67.713	9.989	70.180	10.478	74.057	10.750	77.592
Hombres	18.652	107.060	18.843	109.031	19.189	110.193	19.243	111.320	18.924	110.237	19.193	111.851	19.512	113.073
IF ^a	46,52	57,15	47,03	57,29	47,90	58,74	49,96	60,83	52,78	63,66	54,59	66,21	55,09	68,62
Odontólogos y Estomatólogos														
Mujeres	762	5.062	797	5.585	915	6.085	1.018	6.492	1.121	7.073	1.189	7.576	1.296	7.999
Hombres	1.711	10.229	1.748	10.548	1.815	10.806	1.884	11.046	1.963	11.434	2.019	11.716	2.085	12.006
IF ^a	44,54	49,49	45,59	52,95	50,41	56,31	54,03	58,77	57,11	61,86	58,89	64,66	62,16	66,63
Farmacéuticos														
Mujeres	3.980	29.259	4.179	30.718	4.450	32.269	4.760	33.909	5.121	35.361	5.396	36.890	5.715	38.429
Hombres	3.129	15.731	3.189	16.043	3.270	16.448	3.375	16.850	3.486	17.280	3.570	17.820	3.648	18.072
IF ^a	127,20	186,00	131,04	191,47	136,09	196,19	141,04	201,24	146,90	204,64	151,15	207,01	156,66	212,64
Veterinarios														
Mujeres	605	5.376	662	5.674	719	6.018	776	6.317	866	6.956	925	7.717	964	8.344
Hombres	2.304	14.991	2.350	15.159	2.366	15.320	2.395	15.417	2.412	15.729	2.456	16.380	2.444	16.393
IF ^a	26,26	35,86	28,17	37,43	30,39	39,28	32,40	40,97	35,90	44,22	37,66	47,11	39,44	50,90
Podólogos^b														
Mujeres	255	1.608
Hombres	329	1.754
IF ^a	77,51	91,68
Diplomados en Enfermería														
Mujeres	20.136	145.648	20.832	163.170	21.451	159.012	21.800	164.578	22.497	167.792	22.628	171.651	24.288	180.149
Hombres	10.020	36.229	9.848	40.334	9.492	38.328	10.378	39.907	9.378	40.759	9.381	41.717	9.559	40.620
IF ^a	200,96	402,02	211,54	404,55	225,99	414,87	210,06	412,40	239,89	411,67	241,21	411,47	254,09	443,50
Matronas^c														
Mujeres	1.055	5.823	1.015	6.412	982	6.024	1.022	6.113	972	6.095	976	6.165	1.038	6.416
Hombres	164	272	165	287	196	320	194	326	230	368	231	382	195	348
IF ^a	643,29	2.140,81	615,15	2.234,15	501,02	1.882,50	526,80	1.875,15	422,61	1.656,25	422,51	1.613,87	532,31	1.843,68
Fisioterapeuta														
Mujeres	125	1.134	126	1.280	96	949	40	917
Hombres	210	965	107	1.056	165	875	93	804
IF ^a	59,52	117,51	117,76	121,21	58,18	108,46	43,01	114,05
ATS Analistas														
Mujeres	111	1.032	106	1.148	62	860	131	1.524
Hombres	109	381	102	398	66	255	152	667
IF ^a	101,83	270,87	103,92	288,44	93,94	337,25	86,18	228,49
ATS Radiólogo														
Mujeres	426	1.515	521	1.857	274	1.405	707	1.894
Hombres	370	991	392	1.191	241	828	380	995
IF ^a	115,14	152,88	132,91	155,92	113,69	169,69	186,05	190,35

FUENTES: Años 1997-2002: INE. Anuario Estadístico de España
Año 2003: INE. Estadística de profesionales sanitarios colegiados

^aÍndice de Feminización.

^bAndalucía incluye los datos de Ceuta y Melilla.

^cLos datos pueden estar infraestimados, al no ser legalmente obligatorio estar colegiado en una determinada titulación de Diplomados en Enfermería para poder ejercerla

5.1.2. Profesionales sanitarios colegiados según tipo y sexo por provincia. Años 2001-2003

	Andalucía	Almería	Cádiz	Córdoba	Granada	Huelva	Jaén	Málaga	Sevilla	España
Año 2001										
Médicos										
Mujeres	9.989	612	1.485	930	1.378	565	595	1.743	2.681	70.180
Hombres	18.924	1.065	2.641	1.851	2.481	1.083	1.281	3.559	4.963	110.237
IF ^a	52,78	57,46	56,23	50,24	55,54	52,17	46,45	48,97	54,02	63,66
Odontólogos y Estomatólogos										
Mujeres	1.121	83	112	97	198	40	56	224	311	7.073
Hombres	1.963	114	258	185	269	81	117	470	469	11.434
IF ^a	57,11	72,81	43,41	52,43	73,61	49,38	47,86	47,66	66,31	61,86
Farmacéuticos										
Mujeres	5.121	395	651	476	782	290	406	757	1.364	35.361
Hombres	3.486	230	485	324	505	254	299	545	844	17.280
IF ^a	146,90	171,74	134,23	146,91	154,85	114,17	135,79	138,90	161,61	204,64
Veterinarios										
Mujeres	866	73	117	139	73	71	74	151	168	6.956
Hombres	2.412	170	321	479	256	189	234	336	427	15.729
IF ^a	35,90	42,94	36,45	29,02	28,52	37,57	31,62	44,94	39,34	44,22

CONTINUA →

5.1.2. Profesionales sanitarios colegiados según tipo y sexo por provincia. Años 2001-2003

CONTINUACIÓN

	Andalucía	Almería	Cádiz	Córdoba	Granada	Huelva	Jaén	Málaga	Sevilla	España
Diplomados en Enfermería										
Mujeres	22.497	1.665	3.581	2.535	2.784	1.391	1.770	3.595	5.176	167.792
Hombres	9.378	469	1.646	725	1.050	509	971	1.420	2.588	40.759
IF ^a	239,89	355,01	217,56	349,66	265,14	273,28	182,29	253,17	200,00	411,67
Matronas										
Mujeres	972	42	327	46	118	33	43	180	183	6.095
Hombres	230	9	46	7	16	8	17	40	87	368
IF ^a	422,61	466,67	710,87	657,14	737,50	412,50	252,94	450,00	210,34	1.656,25
Año 2002										
Médicos										
Mujeres	10.478	656	1.550	987	1.438	582	634	1.855	2.776	74.057
Hombres	19.193	1.116	2.756	1.887	2.474	1.091	1.307	3.633	4.929	111.851
IF ^a	54,59	58,78	56,24	52,31	58,12	53,35	48,51	51,06	56,32	66,21
Odontólogos y Estomatólogos										
Mujeres	1.189	86	121	109	211	40	72	239	311	7.576
Hombres	2.019	115	269	189	271	81	125	500	469	11.716
IF ^a	58,89	74,78	44,98	57,67	77,86	49,38	57,60	47,80	66,31	64,66
Farmacéuticos										
Mujeres	5.396	397	682	498	833	303	418	800	1.465	36.890
Hombres	3.570	230	500	350	523	256	295	557	859	17.820
IF ^a	151,15	172,61	136,40	142,29	159,27	118,36	141,69	143,63	170,55	207,01
Veterinarios										
Mujeres	925	73	122	147	74	73	73	196	167	7.717
Hombres	2.456	166	325	485	253	194	230	381	422	16.380
IF ^a	37,66	43,98	37,54	30,31	29,25	37,63	31,74	51,44	39,57	47,11
Diplomados en Enfermería										
Mujeres	22.628	1.717	3.698	2.570	2.654	1.409	1.748	3.670	5.162	171.651
Hombres	9.381	465	1.680	722	992	525	977	1.438	2.582	41.717
IF ^a	241,21	369,25	220,12	355,96	267,54	268,38	178,92	255,22	199,92	411,47
Matronas										
Mujeres	976	47	328	46	120	34	43	172	186	6.165
Hombres	231	11	46	7	16	8	16	40	87	382
IF ^a	422,51	427,27	713,04	657,14	750,00	425,00	268,75	430,00	213,79	1.613,87
Año 2003										
Médicos										
Mujeres	10.750	700	1.393	1.057	1.520	594	662	1.957	2.867	77.592
Hombres	19.512	1.150	2.861	1.942	2.473	1.098	1.332	3.731	4.925	113.073
IF ^a	55,09	60,87	48,69	54,43	61,46	54,10	49,70	52,45	58,21	68,62
Odontólogos y Estomatólogos										
Mujeres	1.296	87	136	117	222	45	69	237	383	7.999
Hombres	2.085	115	277	191	278	94	124	500	506	12.006
IF ^a	62,16	75,65	49,10	61,26	79,86	47,87	55,65	47,40	75,69	66,63
Farmacéuticos										
Mujeres	5.715	420	721	540	868	328	433	860	1.545	38.429
Hombres	3.648	238	517	339	528	253	294	588	891	18.072
IF ^a	156,66	176,47	139,46	159,29	164,39	129,64	147,28	146,26	173,40	212,64
Veterinarios										
Mujeres	964	74	144	161	69	78	71	197	170	8.344
Hombres	2.444	168	330	476	238	198	226	379	429	16.393
IF ^a	39,44	44,05	43,64	33,82	28,99	39,39	31,42	51,98	39,63	50,90
Podólogos^b										
Mujeres	255	10	32	39	9	12	28	17	108	1.608
Hombres	329	12	63	23	29	16	21	46	119	1.754
IF ^a	77,51	83,33	50,79	169,57	31,03	75,00	133,33	36,96	90,76	91,68
Diplomados en Enfermería										
Mujeres	24.288	1.581	3.706	2.880	2.686	1.443	1.892	3.756	6.344	180.149
Hombres	9.559	640	1.670	848	853	505	1.072	1.460	2.511	40.620
IF ^a	254,09	247,03	221,92	339,62	314,89	285,74	176,49	257,26	252,65	443,50
Matronas^c										
Mujeres	1.038	63	326	74	108	34	43	172	218	6.416
Hombres	195	11	47	7	21	8	17	40	44	348
IF ^a	532,31	572,73	693,62	1.057,14	514,29	425,00	252,94	430,00	495,45	1.843,68

FUENTES: Años 2001-2002: INE. Anuario Estadístico de España
Año 2003: INE. Estadística de profesionales sanitarios colegiados

^aÍndice de Feminización.

^bLos datos correspondientes a Ceuta y Melilla están incluidos en Cádiz y Málaga respectivamente.

^cLos datos pueden estar infraestimados, al no ser legalmente obligatorio estar colegiado en una determinada titulación de Diplomados en Enfermería para poder ejercerla

5.1.3. Personal del Servicio Andaluz de Salud según grupo y sexo por provincia. Año 2003^a

	Almería	Cádiz	Córdoba	Granada	Huelva	Jaén	Málaga	Sevilla	Andalucía
Cargos directivos									
Mujeres	14	20	19	16	10	14	30	28	151
Hombres	19	37	29	43	22	32	43	51	276
IF ^b	73,68	54,05	65,52	37,21	45,45	43,75	69,77	54,90	54,71
Jefes de servicio									
Mujeres	3	2	4	3	3	4	10	6	35
Hombres	29	50	30	57	27	39	61	87	380
IF ^b	10,34	4,00	13,33	5,26	11,11	10,26	16,39	6,90	9,21
Jefes de sección									
Mujeres	3	14	13	10	6	15	26	35	122
Hombres	22	102	52	130	30	84	138	222	780
IF ^b	13,64	13,73	25,00	7,69	20,00	17,86	18,84	15,77	15,64
Facultativos especialistas de área									
Mujeres	118	268	221	260	137	143	364	529	2.040
Hombres	256	623	431	667	303	318	689	1.113	4.400
IF ^b	46,09	43,02	51,28	38,98	45,21	44,97	52,83	47,53	46,36
Otro personal facultativo									
Mujeres	50	63	66	70	41	44	92	123	549
Hombres	78	144	106	110	56	70	246	286	1.096
IF ^b	64,10	43,75	62,26	63,64	73,21	62,86	37,40	43,01	50,09
Facultativos EBAP									
Mujeres	210	333	252	320	169	228	418	592	2.522
Hombres	262	578	402	445	281	376	591	889	3.824
IF ^b	80,15	57,61	62,69	71,91	60,14	60,64	70,73	66,59	65,95
Veterinarios									
Mujeres	13	17	12	7	16	16	20	21	122
Hombres	29	54	55	47	43	49	51	69	397
IF ^b	44,83	31,48	21,82	14,89	37,21	32,65	39,22	30,43	30,73
Farmacéuticos									
Mujeres	19	32	24	32	10	28	19	34	198
Hombres	14	7	9	8	17	8	9	18	90
IF ^b	135,71	457,14	266,67	400,00	58,82	350,00	211,11	188,89	220,00
Facultativos residentes									
Mujeres	59	174	173	306	92	85	300	522	1.711
Hombres	35	142	136	214	49	56	225	330	1.187
IF ^b	168,57	122,54	127,21	142,99	187,76	151,79	133,33	158,18	144,14
Personal de enfermería									
Mujeres	1.033	1.910	1.776	2.177	1.014	1.355	2.457	3.734	15.456
Hombres	308	944	485	831	358	466	1.003	1.447	5.842
IF ^b	335,39	202,33	366,19	261,97	283,24	290,77	244,97	258,05	264,57

CONTINÚA →

5. Salud y sanidad

5.1.3. Personal del Servicio Andaluz de Salud según grupo y sexo por provincia. Año 2003^a

CONTINUACIÓN

	Almería	Cádiz	Córdoba	Granada	Huelva	Jaén	Málaga	Sevilla	Andalucía
Matronas									
Mujeres	33	106	42	107	37	35	113	145	618
Hombres	4	12	9	25	10	8	28	33	129
IF ^b	825,00	883,33	466,67	428,00	370,00	437,50	403,57	439,39	479,07
Fisioterapeutas									
Mujeres	36	45	33	51	18	36	61	72	352
Hombres	14	37	21	42	18	24	49	63	268
IF ^b	257,14	121,62	157,14	121,43	100,00	150,00	124,49	114,29	131,34
Trabajadores sociales									
Mujeres	44	45	37	55	33	47	68	89	418
Hombres	3	7	5	10	7	7	4	9	52
IF ^b	1.466,67	642,86	740,00	550,00	471,43	671,43	1.700,00	988,89	803,85
Técnicos especialistas									
Mujeres	153	329	329	420	204	226	429	686	2.776
Hombres	39	67	51	96	35	39	97	67	491
IF ^b	392,31	491,04	645,10	437,50	582,86	579,49	442,27	1.023,88	565,38
Auxiliares de enfermería									
Mujeres	714	1.777	1.361	1.686	891	1.012	2.012	3.268	12.721
Hombres	64	68	58	280	42	80	128	126	846
IF ^b	1.115,63	2.613,24	2.346,55	602,14	2.121,43	1.265,00	1.571,88	2.593,65	1.503,66
Celadores									
Mujeres	173	225	249	323	118	176	354	468	2.086
Hombres	303	720	533	646	370	435	778	1.171	4.956
IF ^b	57,10	31,25	46,72	50,00	31,89	40,46	45,50	39,97	42,09
Resto de personal no sanitario									
Mujeres	667	1.384	1.136	1.278	695	887	1.898	2.877	10.822
Hombres	248	524	544	861	294	476	818	1.119	4.884
IF ^b	268,95	264,12	208,82	148,43	236,39	186,34	232,03	257,10	221,58
Total									
Mujeres	3.342	6.744	5.747	7.121	3.494	4.351	8.671	13.229	52.699
Hombres	1.727	4.116	2.956	4.512	1.962	2.567	4.958	7.100	29.898
IF^b	193,51	163,85	194,42	157,82	178,08	169,50	174,89	186,32	176,26

FUENTE: Servicio Andaluz de Salud. Dirección General de Personal y Desarrollo Profesional

^aSe recogen sólo las categorías profesionales más significativas desde un punto de vista numérico, descartándose aquellas que tienen poca incidencia en este aspecto.

^bÍndice de Feminización.

5.1.4. Personal de la Consejería de Salud según sexo por categoría y provincia. Año 2003

	Funcionarios					Laborales				
	A	B	C	D	E	I	II	III	IV	V
Almería										
Mujeres	13	6	7	40	2	-	1	-	4	8
Hombres	24	5	11	13	2	-	-	1	-	6
IF*	54,17	120,00	63,64	307,69	100,00	np	np	-	np	133,33
Cádiz										
Mujeres	10	4	6	46	1	-	-	1	1	6
Hombres	26	5	5	17	1	-	-	2	-	14
IF*	38,46	80,00	120,00	270,59	100,00	np	np	50,00	np	42,86
Córdoba										
Mujeres	11	9	10	50	-	-	-	3	2	13
Hombres	25	6	13	19	2	1	-	4	-	5
IF*	44,00	150,00	76,92	263,16	-	-	np	75,00	np	260,00
Granada										
Mujeres	28	13	14	48	2	-	1	6	3	14
Hombres	46	10	11	28	-	-	-	4	-	8
IF*	60,87	130,00	127,27	171,43	np	np	np	150,00	np	175,00
Huelva										
Mujeres	18	10	4	34	1	-	-	1	-	7
Hombres	10	1	6	18	1	-	-	2	-	9
IF*	180,00	1.000,00	66,67	188,89	100,00	np	np	50,00	np	77,78
Jaén										
Mujeres	14	6	4	36	1	-	-	-	1	12
Hombres	22	3	12	23	-	-	-	1	1	8
IF*	63,64	200,00	33,33	156,52	np	np	np	-	100,00	150,00
Málaga										
Mujeres	22	8	12	58	-	-	-	3	3	9
Hombres	31	12	11	30	1	-	-	3	-	11
IF*	70,97	66,67	109,09	193,33	-	np	np	100,00	np	81,82
Sevilla										
Mujeres	33	10	11	59	-	-	-	2	5	16
Hombres	38	14	13	24	-	-	-	2	2	13
IF*	86,84	71,43	84,62	245,83	np	np	np	100,00	250,00	123,08
Servicios centrales										
Mujeres	48	13	6	80	-	2	2	-	-	7
Hombres	53	8	4	20	1	1	-	-	-	13
IF*	90,57	162,50	150,00	400,00	-	200,00	np	np	np	53,85
Andalucía										
Mujeres	197	79	74	451	7	2	4	16	19	92
Hombres	275	64	86	192	8	2	-	19	3	87
IF*	71,64	123,44	86,05	234,90	87,50	100,00	np	84,21	633,33	105,75

FUENTE: Consejería de Salud

*Índice de Feminización.

5. Salud y sanidad

5.1.5. Dotación de personal sanitario y no sanitario en los hospitales andaluces según categoría profesional y sexo por provincia. Años 2001-2002

	Almería	Cádiz	Córdoba	Granada	Huelva	Jaén	Málaga	Sevilla	Andalucía
Año 2001									
Personal sanitario									
Médicos									
Mujeres	185	290	229	252	158	176	431	649	2.370
Hombres	437	1.147	623	821	407	528	1.275	1.889	7.127
IF*	42,33	25,28	36,76	30,69	38,82	33,33	33,80	34,36	33,25
Farmacéuticos									
Mujeres	10	14	6	9	7	9	16	23	94
Hombres	4	14	7	13	5	3	14	19	79
IF*	250,00	100,00	85,71	69,23	140,00	300,00	114,29	121,05	118,99
Otros titulados superiores									
Mujeres	14	13	7	17	5	16	26	41	139
Hombres	7	19	10	14	8	7	20	49	134
IF*	200,00	68,42	70,00	121,43	62,50	228,57	130,00	83,67	103,73
Personal de enfermería									
Mujeres	1.258	1.818	1.481	1.907	744	1.111	2.147	3.447	13.913
Hombres	308	1.052	394	487	268	308	884	1.304	5.005
IF*	408,44	172,81	375,89	391,58	277,61	360,71	242,87	264,34	277,98
Otros titulados medios									
Mujeres	1	-	-	33	3	-	18	-	55
Hombres	-	13	-	20	2	-	22	-	57
IF*	np	-	np	165,00	150,00	np	81,82	np	96,49
Ayudantes sanitarios									
Mujeres	1.276	2.293	1.576	2.179	971	1.123	2.650	4.128	16.196
Hombres	147	571	102	136	83	107	417	216	1.779
IF*	868,03	401,58	1.545,10	1.602,21	1.169,88	1.049,53	635,49	1.911,11	910,40
Otros									
Mujeres	-	13	-	6	-	10	18	-	47
Hombres	-	41	-	2	-	11	31	32	117
IF*	np	31,71	np	300,00	np	90,91	58,06	-	40,17
Personal no sanitario									
Dirección y gestión									
Mujeres	13	37	52	46	12	13	57	85	315
Hombres	33	103	61	62	26	38	86	116	525
IF*	39,39	35,92	85,25	74,19	46,15	34,21	66,28	73,28	60,00
Asistentes sociales									
Mujeres	11	15	12	17	11	13	31	35	145
Hombres	1	7	-	3	1	-	1	3	16
IF*	1.100,00	214,29	np	566,67	1.100,00	np	3.100,00	1.166,67	906,25
Personal de oficina									
Mujeres	133	993	668	850	317	563	895	1.591	6.010
Hombres	144	945	662	827	367	440	996	1.822	6.203
IF*	92,36	105,08	100,91	102,78	86,38	127,95	89,86	87,32	96,89
Otros titulados superiores									
Mujeres	10	1	4	10	4	8	14	16	67
Hombres	6	14	8	16	8	16	22	14	104
IF*	166,67	7,14	50,00	62,50	50,00	50,00	63,64	114,29	64,42
Otros titulados medios									
Mujeres	9	-	-	17	2	9	13	10	60
Hombres	5	20	11	24	10	11	29	38	148
IF*	180,00	-	-	70,83	20,00	81,82	44,83	26,32	40,54
Administrativos									
Mujeres	320	584	398	515	259	255	628	1.426	4.385
Hombres	87	235	106	120	54	115	259	314	1.290
IF*	367,82	248,51	375,47	429,17	479,63	221,74	242,47	454,14	339,92
Otros									
Mujeres	340	9	-	-	3	-	21	3	376
Hombres	153	69	1	6	3	1	8	93	334
IF*	222,22	13,04	-	-	100,00	-	262,50	3,23	112,57

CONTINÚA →

5.1.5. Dotación de personal sanitario y no sanitario en los hospitales andaluces según categoría profesional y sexo por provincia. Años 2001-2002

CONTINUACIÓN

	Almería	Cádiz	Córdoba	Granada	Huelva	Jaén	Málaga	Sevilla	Andalucía
Año 2002									
Personal sanitario									
Médicos									
Mujeres	239	337	229	218	152	204	474	654	2.507
Hombres	463	1.160	617	870	406	532	1.283	1.816	7.147
IF*	51,62	29,05	37,12	25,06	37,44	38,35	36,94	36,01	35,08
Farmacéuticos									
Mujeres	11	13	9	8	7	9	17	17	91
Hombres	7	46	3	13	4	2	14	16	105
IF*	157,14	28,26	300,00	61,54	175,00	450,00	121,43	106,25	86,67
Otros titulados superiores									
Mujeres	12	8	8	16	4	10	29	36	123
Hombres	5	10	6	13	9	16	21	27	107
IF*	240,00	80,00	133,33	123,08	44,44	62,50	138,10	133,33	114,95
Personal de enfermería									
Mujeres	1.202	2.129	520	1.684	772	1.235	2.409	3.314	13.265
Hombres	340	535	1.399	714	258	277	907	1.318	5.748
IF*	353,53	397,94	37,17	235,85	299,22	445,85	265,60	251,44	230,78
Otros titulados medios									
Mujeres	1	-	-	28	3	-	19	-	51
Hombres	-	1	-	19	2	1	18	1	42
IF*	np	-	np	147,37	150,00	-	105,56	-	121,43
Ayudantes sanitarios									
Mujeres	1.272	2.703	1.617	1.976	962	1.111	2.915	3.926	16.482
Hombres	163	220	98	428	91	192	352	245	1.789
IF*	780,37	1.228,64	1.650,00	461,68	1.057,14	578,65	828,13	1.602,45	921,30
Otros									
Mujeres	-	8	-	3	-	12	38	-	61
Hombres	-	36	-	4	-	16	39	34	129
IF*	np	22,22	np	75,00	np	75,00	97,44	-	47,29
Personal no sanitario									
Dirección y gestión									
Mujeres	13	30	49	35	13	22	67	87	316
Hombres	29	77	66	77	23	52	99	112	535
IF*	44,83	38,96	74,24	45,45	56,52	42,31	67,68	77,68	59,07
Asistentes sociales									
Mujeres	10	20	11	17	10	12	33	36	149
Hombres	1	4	-	4	1	-	1	1	12
IF*	1.000,00	500,00	np	425,00	1.000,00	np	3.300,00	3.600,00	1.241,67
Personal de oficio									
Mujeres	511	1.116	682	776	343	620	1.186	1.565	6.799
Hombres	310	951	646	865	414	423	1.030	1.651	6.290
IF*	164,84	117,35	105,57	89,71	82,85	146,57	115,15	94,79	108,09
Otros titulados superiores									
Mujeres	12	6	4	10	6	7	13	19	77
Hombres	7	8	7	15	8	16	23	14	98
IF*	171,43	75,00	57,14	66,67	75,00	43,75	56,52	135,71	78,57
Otros titulados medios									
Mujeres	9	7	1	23	3	4	16	10	73
Hombres	5	17	9	24	10	18	30	39	152
IF*	180,00	41,18	11,11	95,83	30,00	22,22	53,33	25,64	48,03
Administrativos									
Mujeres	313	658	410	422	268	375	751	1.505	4.702
Hombres	87	180	104	238	52	37	267	290	1.255
IF*	359,77	365,56	394,23	177,31	515,38	1.013,51	281,27	518,97	374,66
Otros									
Mujeres	-	-	-	5	1	2	16	4	28
Hombres	-	2	2	8	2	1	8	83	106
IF*	np	-	-	62,50	50,00	200,00	200,00	4,82	26,42

FUENTE: Consejería de Salud. Estadística de Establecimientos Sanitarios con Régimen de Internado de Andalucía (EESRI)

*Índice de Feminización.

5. Salud y sanidad

5.1.6. Estructura del personal de las empresas públicas hospitalarias de Andalucía según categoría profesional por sexo. Año 2003

	Hospital de Poniente			Hospital Alto Guadalquivir			Hospital Costa del Sol		
	Mujeres	Hombres	IF*	Mujeres	Hombres	IF*	Mujeres	Hombres	IF*
Sanitario									
Médicos	51	86	59,30	24	49	48,98	55	133	41,35
Farmacéuticos	2	2	100,00	-	1	-	2	2	100,00
Otros titulados superiores	1	-	np	-	-	np	-	-	np
Personal de enfermería	219	59	371,19	68	22	309,09	293	99	295,96
Otros titulados medios	1	-	np	63	19	331,58	1	1	100,00
Ayudantes sanitarios	251	33	760,61	80	20	400,00	318	62	512,90
Otros	-	-	np	10	18	55,56	34	37	91,89
No Sanitario									
Dirección y gestión	8	18	44,44	1	3	33,33	11	19	57,89
Asistentes sociales	1	-	np	-	-	np	1	-	np
Personal de oficio	44	34	129,41	1	-	np	3	6	50,00
Otros titulados superiores	-	-	np	4	10	40,00	-	1	-
Otros titulados medios	-	-	np	2	4	50,00	-	-	np
Administrativos	62	19	326,32	-	-	np	49	27	181,48
Otros	-	-	np	15	12	125,00	1	-	np
Total	640	251	254,98	268	158	169,62	768	387	198,45

FUENTE: Consejería de Salud

*Índice de Feminización.

5.1.7. Distribución de los donantes de órganos por grupo de edad, sexo y provincia. Año 2003

	Menores de 15 años			De 15 a 64 años			De 65 y más años			Total		
	Mujeres	Hombres	IF*	Mujeres	Hombres	IF*	Mujeres	Hombres	IF*	Mujeres	Hombres	IF*
Almería	-	-	np	2	12	16,67	7	4	175,00	9	16	56,25
Cádiz	-	2	-	9	17	52,94	4	3	133,33	13	22	59,09
Córdoba	-	-	np	8	13	61,54	1	2	50,00	9	15	60,00
Granada	2	2	100,00	8	16	50,00	4	7	57,14	14	25	56,00
Huelva	-	-	np	3	2	150,00	1	1	100,00	4	3	133,33
Jaén	1	-	np	5	5	100,00	1	3	33,33	7	8	87,50
Málaga	2	1	200,00	20	23	86,96	4	10	40,00	26	34	76,47
Sevilla	-	2	-	17	20	85,00	2	7	28,57	19	29	65,52
Andalucía	5	7	71,43	72	108	66,67	24	37	64,86	101	152	66,45

FUENTE: Servicio Andaluz de Salud. Dirección General de Asistencia Sanitaria

*Índice de Feminización.

5.1.8. Distribución de los donantes de sangre según grupo de edad y sexo por provincia. Año 2003

	Almería	Cádiz	Córdoba	Granada	Huelva	Jaén	Málaga	Sevilla	Andalucía
Donantes nuevos	1.738	5.158	3.375	6.546	1.225	3.447	7.867	6.593	35.949
Donantes activos^a	16.677	22.441	32.164	47.939	13.894	24.629	67.555	61.957	287.256
Total donantes	9.265	21.392	18.357	27.590	8.473	14.898	50.690	34.409	185.074
Grupos de edad									
De 18 a 30 años	2.685	8.710	6.886	12.730	2.602	5.565	17.350	13.265	69.793
De 31 a 40 años	2.409	5.837	5.463	6.492	2.696	4.084	12.842	10.128	49.951
De 41 a 50 años	2.090	4.413	3.982	4.948	1.838	3.393	10.466	6.936	38.066
De 51 a 60 años	1.589	1.972	1.691	2.577	952	1.499	7.781	3.328	21.389
Mayores de 60 años	492	460	335	843	385	357	2.251	752	5.875
Sexo									
Mujeres	4.286	8.958	7.659	14.574	4.060	7.119	20.218	12.921	79.795
Hombres	4.979	12.434	10.698	13.016	4.413	7.779	30.472	21.488	105.279
IF ^b	86,08	72,04	71,59	111,97	92,00	91,52	66,35	60,13	75,79

FUENTE: Servicio Andaluz de Salud. Dirección General de Asistencia Sanitaria

^aDonante activo es aquella persona que ha efectuado alguna donación en los últimos tres años, no necesariamente en el año de la encuesta.

^bÍndice de Feminización.

5. Salud y sanidad

5.2. Patrones de morbilidad

5.2.1. Casos registrados de enfermedades de declaración obligatoria según tipo y sexo por provincia. Año 2003

	Almería	Cádiz	Córdoba	Granada	Huelva	Jaén	Málaga	Sevilla	Andalucía	Sin provincializar
Botulismo										
Mujeres	-	-	1	-	-	-	-	-	1	-
Hombres	-	-	1	-	-	-	-	-	1	-
IF*	np	np	100,00	np	np	np	np	np	100,00	np
Brucelosis										
Mujeres	21	7	7	11	-	3	21	13	83	-
Hombres	26	21	27	38	10	3	27	42	194	-
IF*	80,77	33,33	25,93	28,95	-	100,00	77,78	30,95	42,78	np
Disentería										
Mujeres	4	2	-	1	-	1	1	1	10	-
Hombres	4	-	-	-	1	-	2	-	7	-
IF*	100,00	np	np	np	-	np	50,00	np	142,86	np
Enfermedad de Lyme										
Mujeres	-	2	-	-	-	1	-	1	4	-
Hombres	-	-	-	-	-	-	-	-	-	-
IF*	np	np	np	np	np	np	np	np	np	np
Enf. Inv. Por H. Influenzae B										
Mujeres	-	-	-	-	1	-	1	-	2	-
Hombres	-	2	2	1	-	-	4	-	9	-
IF*	np	-	-	-	np	np	25,00	np	22,22	np
Enfermedad meningocócica										
Mujeres	4	23	10	10	18	5	36	22	128	-
Hombres	3	20	7	12	16	7	24	22	111	-
IF*	133,33	115,00	142,86	83,33	112,50	71,43	150,00	100,00	115,32	np
Fiebre exantemática mediterránea										
Mujeres	11	4	2	14	-	9	14	1	55	-
Hombres	7	1	1	14	3	6	15	1	48	-
IF*	157,14	400,00	200,00	100,00	-	150,00	93,33	100,00	114,58	np
Fiebre recurrente										
Mujeres	-	-	1	-	-	-	-	-	1	-
Hombres	-	-	1	-	-	1	-	1	3	-
IF*	np	np	100,00	np	np	-	np	-	33,33	np
Fiebre tifoidea y paratifoidea										
Mujeres	1	8	7	2	-	1	1	2	22	-
Hombres	-	11	5	4	-	2	1	1	24	-
IF*	np	72,73	140,00	50,00	np	50,00	100,00	200,00	91,67	np
Hepatitis A										
Mujeres	3	5	3	8	-	3	9	6	37	-
Hombres	5	9	1	7	-	3	7	7	39	-
IF*	60,00	55,56	300,00	114,29	np	100,00	128,57	85,71	94,87	np
Hepatitis B										
Mujeres	15	8	4	11	-	7	17	7	69	-
Hombres	29	10	3	8	2	4	21	11	88	-
IF*	51,72	80,00	133,33	137,50	-	175,00	80,95	63,64	78,41	np
Hepatitis C										
Mujeres	21	9	4	25	-	5	42	12	118	-
Hombres	17	11	1	19	3	9	47	10	117	-
IF*	123,53	81,82	400,00	131,58	-	55,56	89,36	120,00	100,85	np

CONTINÚA →

5.2.1. Casos registrados de enfermedades de declaración obligatoria según tipo y sexo por provincia. Año 2003

CONTINUACIÓN

	Almería	Cádiz	Córdoba	Granada	Huelva	Jaén	Málaga	Sevilla	Andalucía	Sin provincializar
Hepatitis (Otras)										
Mujeres	2	2	-	-	-	-	1	1	6	-
Hombres	-	-	-	-	-	-	2	-	2	-
IF*	np	np	np	np	np	np	50,00	np	300,00	np
Herpes genital										
Mujeres	2	2	1	2	1	1	4	46	59	-
Hombres	4	2	1	-	-	-	1	15	23	-
IF*	50,00	100,00	100,00	np	np	np	400,00	306,67	256,52	np
Infección gonocócica										
Mujeres	2	1	1	3	-	-	-	13	20	-
Hombres	45	11	4	6	4	-	4	37	111	-
IF*	4,44	9,09	25,00	50,00	-	np	-	35,14	18,02	np
Legionelosis										
Mujeres	-	6	3	5	3	2	5	4	28	-
Hombres	1	15	10	15	5	10	18	32	106	-
IF*	-	40,00	30,00	33,33	60,00	20,00	27,78	12,50	26,42	np
Leishmaniasis										
Mujeres	-	-	3	-	-	6	5	-	14	-
Hombres	1	1	-	1	-	4	2	-	9	-
IF*	-	-	np	-	np	150,00	250,00	np	155,56	np
Listeriosis										
Mujeres	2	2	2	5	2	4	3	7	27	-
Hombres	2	5	1	1	1	1	3	3	17	-
IF*	100,00	40,00	200,00	500,00	200,00	400,00	100,00	233,33	158,82	np
Meningitis aséptica										
Mujeres	26	23	14	20	15	16	60	25	199	-
Hombres	61	51	22	14	10	7	54	57	276	-
IF*	42,62	45,10	63,64	142,86	150,00	228,57	111,11	43,86	72,10	np
Meningitis tuberculosa										
Mujeres	-	4	-	-	-	1	2	1	8	-
Hombres	-	1	-	-	-	1	3	2	7	-
IF*	np	400,00	np	np	np	100,00	66,67	50,00	114,29	np
Paludismo importado										
Mujeres	2	1	2	2	-	2	7	3	19	-
Hombres	5	2	-	4	1	-	6	1	19	-
IF*	40,00	50,00	np	50,00	-	np	116,67	300,00	100,00	np
Parálisis flácida										
Mujeres	1	-	-	-	-	1	-	-	2	-
Hombres	-	-	-	-	-	5	2	-	7	-
IF*	np	np	np	np	np	20,00	-	np	28,57	np
Parotiditis										
Mujeres	25	16	10	20	2	2	21	16	112	-
Hombres	26	17	9	15	3	8	25	27	130	-
IF*	96,15	94,12	111,11	133,33	66,67	25,00	84,00	59,26	86,15	np
Rubeola										
Mujeres	3	2	1	-	1	-	2	2	11	-
Hombres	-	-	1	1	-	1	1	2	6	-
IF*	np	np	100,00	-	np	-	200,00	100,00	183,33	np

CONTINÚA →

5. Salud y sanidad

5.2.1. Casos registrados de enfermedades de declaración obligatoria según tipo y sexo por provincia. Año 2003

CONTINUACIÓN

	Almería	Cádiz	Córdoba	Granada	Huelva	Jaén	Málaga	Sevilla	Andalucía	Sin provincializar
Sarampión										
Mujeres	83	-	1	3	-	-	-	-	87	1
Hombres	97	1	-	2	-	-	-	-	100	-
IF*	85,57	-	np	150,00	np	np	np	np	87,00	np
Sífilis										
Mujeres	44	12	2	14	-	8	15	34	129	-
Hombres	14	9	1	8	4	1	9	31	77	-
IF*	314,29	133,33	200,00	175,00	-	800,00	166,67	109,68	167,53	np
Sífilis congénita										
Mujeres	-	-	-	-	-	-	-	-	-	-
Hombres	-	-	-	-	-	-	-	-	-	-
IF*	np	np	np	np	np	np	np	np	np	np
Tétanos										
Mujeres	-	-	-	-	-	-	-	1	1	-
Hombres	-	1	-	-	-	-	-	-	1	-
IF*	np	-	np	np	np	np	np	np	100,00	np
Tosferina										
Mujeres	1	3	7	2	-	1	13	2	29	1
Hombres	-	-	3	3	1	-	10	-	17	-
IF*	np	np	233,33	66,67	-	np	130,00	np	170,59	np
Tuberculosis										
Mujeres	85	93	56	55	46	36	129	150	650	-
Hombres	115	130	57	93	64	50	126	168	803	1
IF*	73,91	71,54	98,25	59,14	71,88	72,00	102,38	89,29	80,95	-

FUENTE: Consejería de Salud. Dirección General de Salud Pública y Participación. Registro de Enfermedades de Declaración Obligatoria

*Índice de Feminización.

5.2.2.G. Evolución del número de casos de SIDA diagnosticados en Andalucía por sexo y año de diagnóstico. Años 1986-2003*

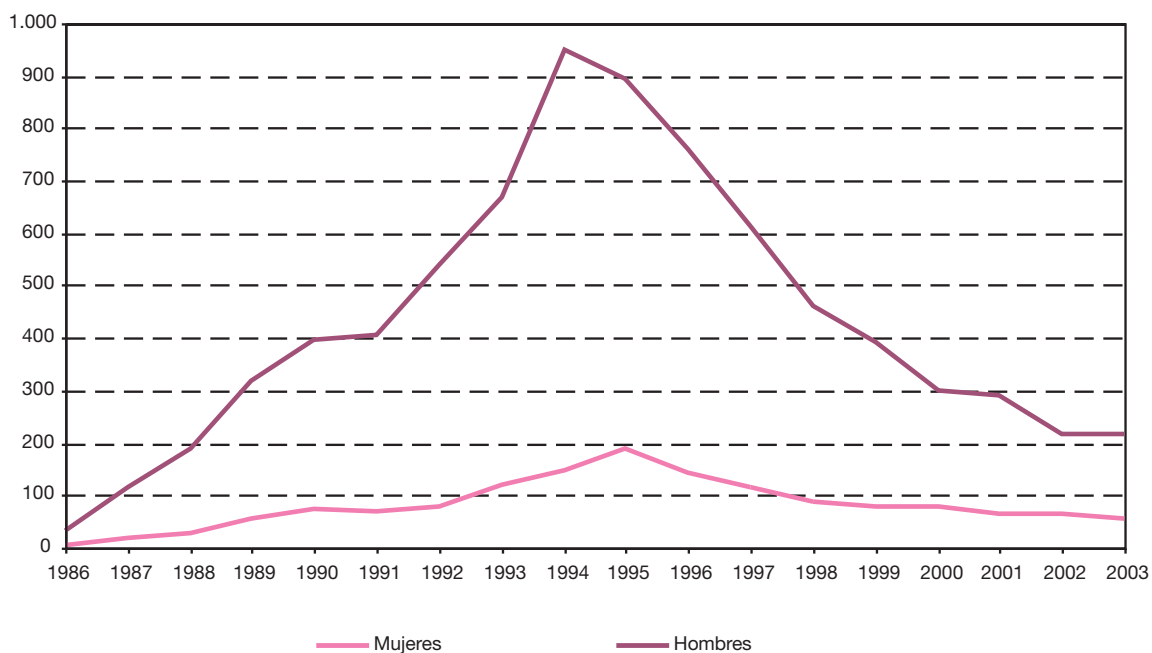

FUENTE: Consejería de Salud. Dirección General de Salud Pública y Participación. Registro andaluz de SIDA

*Hay 4 mujeres y 24 hombres para los que no se conoce el año de diagnóstico. Asimismo, 2 mujeres y 9 hombres diagnosticados en el año 2002 residen fuera de Andalucía.

5.2.3.G. Evolución del índice de feminización en el número de casos de SIDA diagnosticados en Andalucía por año de diagnóstico. Años 1986-2003*

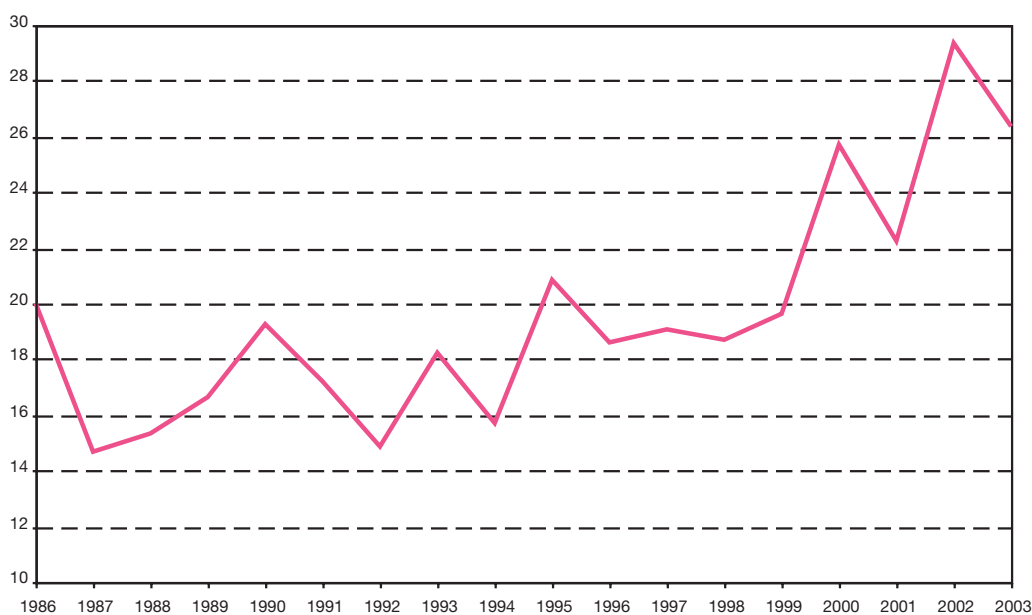

FUENTE: Consejería de Salud. Dirección General de Salud Pública y Participación. Registro andaluz de SIDA

*Hay 4 mujeres y 24 hombres para los que no se conoce el año de diagnóstico. Asimismo, 2 mujeres y 9 hombres diagnosticados en el año 2002 residen fuera de Andalucía.

5. Salud y sanidad

5.2.4. Casos de SIDA diagnosticados en Andalucía según categoría de transmisión y sexo por provincia. Año 2003

	Almería	Cádiz	Córdoba	Granada	Huelva	Jaén	Málaga	Sevilla	Andalucía
Consumidores de droga vía parenteral^a									
Mujeres	-	1	1	3	1	-	12	-	18
Hombres	6	28	14	15	10	7	38	24	142
IF ^b	-	3,57	7,14	20,00	10,00	-	31,58	-	12,68
Heterosexual									
Mujeres	1	6	1	2	2	3	12	3	30
Hombres	5	9	3	5	-	3	11	3	39
IF ^b	20,00	66,67	33,33	40,00	np	100,00	109,09	100,00	76,92
Homo-bisex									
Mujeres	-	-	-	-	-	-	-	-	-
Hombres	4	1	-	4	1	1	8	4	23
IF ^b	-	-	np	-	-	-	-	-	-
Receptores de hemoderivados									
Mujeres	-	-	-	-	-	-	-	1	1
Hombres	-	-	-	-	-	-	1	-	1
IF ^b	np	np	np	np	np	np	-	np	100,00
Receptores de transfusiones									
Mujeres	1	-	-	-	-	-	-	-	1
Hombres	-	-	-	-	-	-	1	-	1
IF ^b	np	np	np	np	np	np	-	np	100,00
Hijo de madre de riesgo									
Mujeres	-	1	-	-	-	1	-	-	2
Hombres	-	-	-	-	1	-	-	-	1
IF ^b	np	np	np	np	-	np	np	np	200,00
Desconocida/Otros									
Mujeres	-	-	-	3	-	-	1	1	5
Hombres	1	1	-	4	-	1	1	1	9
IF ^b	-	-	np	75,00	np	-	100,00	100,00	55,56

FUENTE: Consejería de Salud. Dirección General de Salud Pública y Participación. Registro andaluz de SIDA

^aLa categoría de transmisión "Consumidores de droga vía parenteral" ha pasado a recoger también los casos diagnosticados en la extinta categoría "Homo-consumidores de droga vía parenteral".

^bÍndice de Feminización.

5.2.5. Casos de SIDA diagnosticados en Andalucía según grupo de edad y sexo por provincia. Año 2003

	Almería	Cádiz	Córdoba	Granada	Huelva	Jaén	Málaga	Sevilla	Andalucía
Menos de 15 años									
Mujeres	-	1	-	-	-	1	-	-	2
Hombres	-	-	-	-	1	-	-	-	1
IF*	np	np	np	np	-	np	np	np	200,00
De 15 a 29 años									
Mujeres	1	2	-	-	-	-	2	2	7
Hombres	2	3	2	3	-	2	1	2	15
IF*	50,00	66,67	-	-	np	-	200,00	100,00	46,67
De 30 a 49 años									
Mujeres	-	5	2	7	3	3	21	2	43
Hombres	12	30	13	19	11	9	54	27	175
IF*	-	16,67	15,38	36,84	27,27	33,33	38,89	7,41	24,57
De 50 y más años									
Mujeres	1	-	-	1	-	-	2	1	5
Hombres	2	6	2	6	-	1	5	3	25
IF*	50,00	-	-	16,67	np	-	40,00	33,33	20,00

FUENTE: Consejería de Salud. Dirección General de Salud Pública y Participación. Registro andaluz de SIDA

*Índice de Feminización.

5.2.6. Casos admitidos a tratamiento según droga de consumo principal por grupo de edad y sexo en Andalucía. Años 2002-2003 (porcentaje)

	Grupo de edad								Total	Sexo		
	Menos de 15 años	De 15 a 19 años	De 20 a 24 años	De 25 a 29 años	De 30 a 34 años	De 35 a 39 años	De 40 a 44 años	De 45 y más años		Mujeres	Hombres	IF ^a
Año 2002												
Heroína	0,08	0,85	6,82	16,93	27,65	27,75	13,95	5,98	100,00	11,84	88,16	13,43
Heroína y cocaína	0,03	1,45	9,19	19,18	27,76	24,86	11,76	5,77	100,00	13,87	86,14	16,10
Otros opiáceos	-	3,40	5,44	13,61	27,21	25,17	13,61	11,56	100,00	19,73	80,27	24,58
Cocaína	0,06	8,34	25,72	24,04	18,42	13,04	6,84	3,53	100,00	9,14	90,86	10,06
Anfetaminas	-	21,43	21,43	21,43	-	28,57	7,14	-	100,00	21,43	78,57	27,27
MDMA ^b y derivados	-	37,50	42,05	14,77	4,55	1,14	-	-	100,00	12,50	87,50	14,29
Hipnóticos y sedantes	-	17,65	19,61	7,84	13,73	10,78	8,82	21,57	100,00	33,98	66,02	51,47
Cannabis	0,90	24,52	37,74	18,70	8,73	4,59	2,58	2,24	100,00	9,16	90,84	10,09
Alcohol	0,08	0,54	3,31	7,04	14,68	19,71	19,32	35,31	100,00	15,83	84,16	18,81
Otras sustancias	0,49	5,16	6,63	9,21	12,04	17,81	17,94	30,71	100,00	46,34	53,66	86,37
Media	0,13	3,59	10,31	14,80	20,65	21,02	13,78	15,71	100,00	19,38	80,62	24,04
Año 2003												
Heroína	-	0,55	5,46	14,30	25,41	31,77	15,19	7,32	100,00	16,20	83,80	19,34
Heroína y cocaína	-	0,96	7,16	16,78	26,23	26,37	14,94	7,54	100,00	11,64	88,36	13,17
Otros opiáceos	-	1,23	8,09	16,91	26,23	24,02	13,97	9,56	100,00	15,00	85,00	17,65
Cocaína	0,11	8,94	23,62	24,33	18,19	13,00	7,01	4,80	100,00	10,50	89,50	11,74
Anfetaminas	-	7,69	46,15	23,08	7,69	-	-	15,38	100,00	15,38	84,62	18,18
MDMA ^b y derivados	2,17	19,57	54,35	19,57	2,17	2,17	-	-	100,00	19,15	80,85	23,68
Hipnóticos y sedantes	-	16,81	21,01	10,08	8,40	13,45	10,08	20,17	100,00	40,34	59,66	67,61
Cannabis	1,80	27,45	36,75	16,24	7,60	5,51	2,66	1,99	100,00	11,21	88,79	12,62
Alcohol	-	0,61	3,16	6,83	12,58	19,64	20,38	36,79	100,00	16,01	83,99	19,06
Otras sustancias	0,20	3,13	5,27	7,13	12,40	18,60	19,34	33,94	100,00	41,78	58,22	71,76
Media	0,16	4,30	10,49	13,46	17,40	19,92	14,97	19,29	100,00	17,24	82,76	20,83

FUENTE: Consejería para la Igualdad y Bienestar Social

^aÍndice de Feminización.

^bMDMA: éxtasis.

5. Salud y sanidad

5.2.7.G. Evolución de la cobertura* del programa de detección precoz del cáncer de mama en Andalucía. Años 1995-2003 (porcentaje)

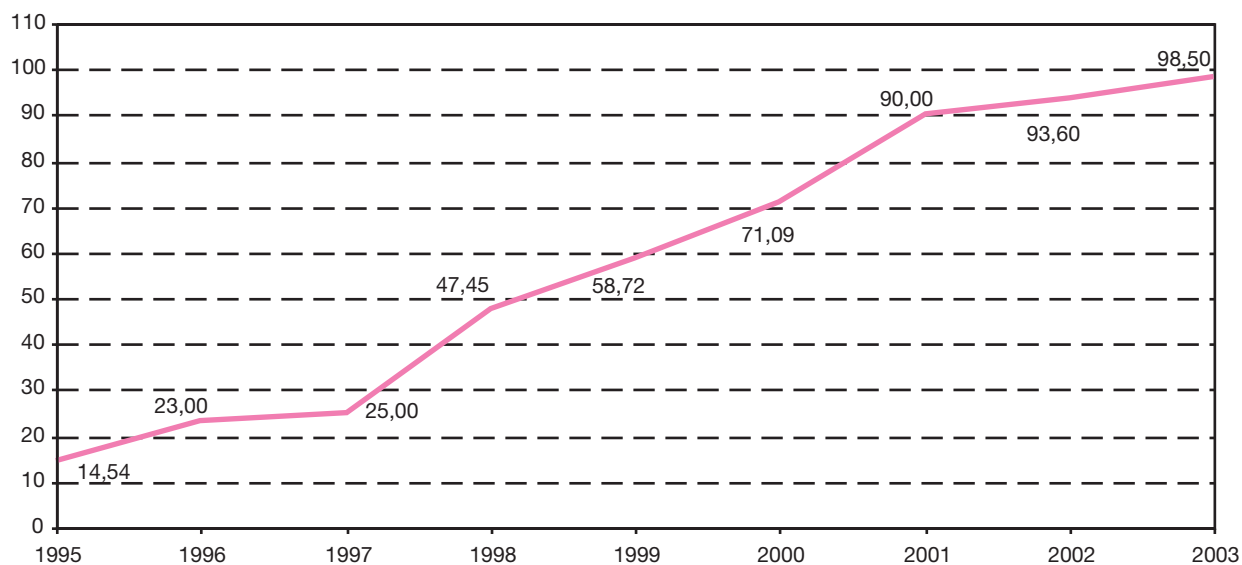

FUENTE: Servicio Andaluz de Salud. Sistema de Información para la Gestión de Atención Primaria (SIGAP)

*La cobertura del programa de detección precoz de cáncer de mama viene dada por la proporción, expresada como porcentaje, de mujeres con accesibilidad al programa con respecto al total de mujeres con edades comprendidas entre los 50 y los 65 años.

5.2.8. Cobertura del programa de planificación familiar por provincia. Año 2003 (porcentaje)

	Cobertura general	Cobertura de riesgo
Almería	5,10	5,21
Cádiz	5,11	6,35
Córdoba	6,10	1,08
Granada	4,57	2,03
Huelva	7,38	26,87
Jaén	2,82	5,46
Málaga	8,97	9,73
Sevilla	12,90	9,94
Andalucía	7,62	8,45

FUENTE: Servicio Andaluz de Salud. Sistema de Información para la Gestión de Atención Primaria (SIGAP)

5.2.9. Evolución de la cobertura de embarazo, parto y puerperio por programa y provincia. Años 1999-2003

(porcentaje)

	Control embarazo	Educación maternal	Atención puerperal
Año 1999			
Almería	47,52	24,33	41,37
Cádiz	75,67	71,62	74,56
Córdoba	61,29	47,08	83,00
Granada	63,77	41,15	61,08
Huelva	68,62	42,53	67,92
Jaén	69,55	56,33	72,67
Málaga	57,94	59,98	82,00
Sevilla	79,29	52,95	69,80
Andalucía	66,86	51,92	70,06
Año 2000			
Almería	57,21	35,53	62,51
Cádiz	82,34	65,54	70,35
Córdoba	65,09	50,39	71,68
Granada	65,93	40,50	61,38
Huelva	80,92	66,35	84,24
Jaén	75,60	68,86	85,56
Málaga	56,93	55,94	82,43
Sevilla	77,16	57,11	69,73
Andalucía	70,42	55,48	72,85
Año 2001			
Almería	51,94	43,35	62,16
Cádiz	93,89	75,48	81,31
Córdoba	54,18	43,84	68,02
Granada	74,54	49,11	67,86
Huelva	71,54	72,58	83,43
Jaén	67,61	67,29	80,36
Málaga	63,26	57,39	81,57
Sevilla	73,02	57,18	71,05
Andalucía	70,50	58,48	74,37
Año 2002			
Almería	64,18	51,00	68,67
Cádiz	94,45	71,12	76,92
Córdoba	46,70	41,99	57,20
Granada	71,19	49,48	66,41
Huelva	75,33	89,32	91,58
Jaén	67,77	54,63	74,50
Málaga	59,67	61,14	77,89
Sevilla	88,22	64,24	80,32
Andalucía	73,57	60,52	74,71
Año 2003			
Almería	75,23	48,37	84,36
Cádiz	100,00	77,43	81,93
Córdoba	42,00	43,93	58,63
Granada	77,52	54,40	66,74
Huelva	86,55	100,66	94,90
Jaén	58,82	44,49	67,70
Málaga	56,60	69,28	61,62
Sevilla	76,16	58,67	68,22
Andalucía	72,18	62,16	70,84

FUENTE: Servicio Andaluz de Salud. Sistema de Información para la Gestión de Atención Primaria (SIGAP)

5. Salud y sanidad

5.2.10.G. Evolución de la cobertura de embarazo, parto y puerperio en Andalucía. Años 1991-2003 (porcentaje)

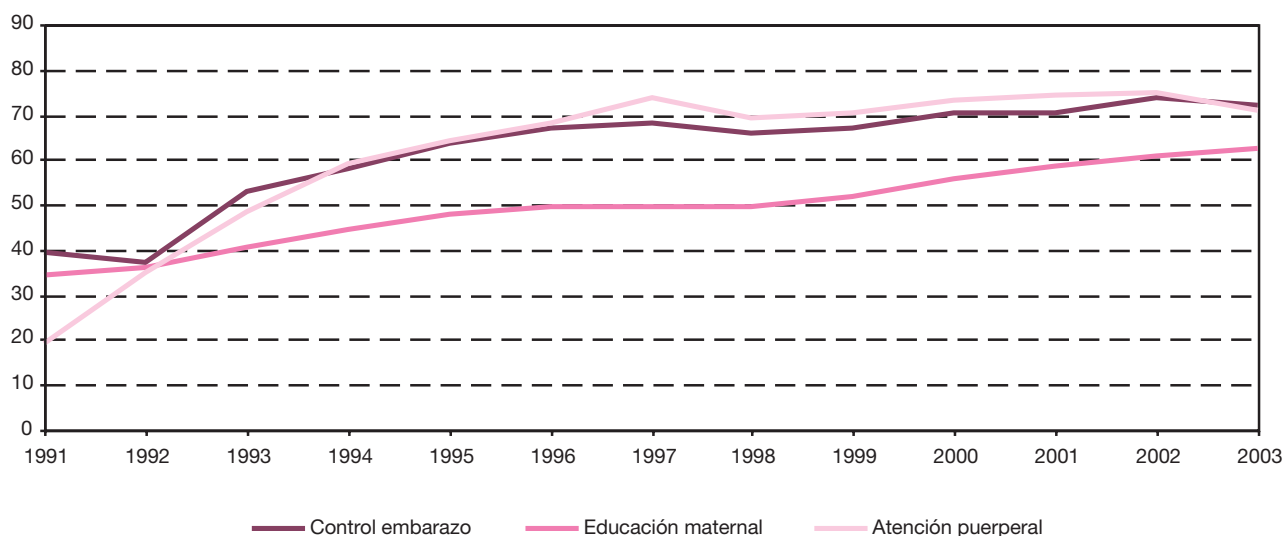

FUENTE: Servicio Andaluz de Salud. Sistema de Información para la Gestión de Atención Primaria (SIGAP)

5.2.11. Evolución de la interrupción voluntaria del embarazo por nivel de instrucción y provincia de residencia. Años 1997-2003

	Analfabetas	Sin estudios	5º EGB	8º EGB	BUP	Escuela universitaria	Facultad	No clasificado	Desconocido	Total
Año 1997										
Almería	8	80	199	252	219	84	36	9	10	897
Cádiz	19	85	174	429	243	120	17	84	11	1.182
Córdoba	1	28	138	143	69	47	19	1	4	450
Granada	20	103	437	273	416	178	115	24	12	1.578
Huelva	6	4	32	116	68	38	2	19	11	296
Jaén	2	28	144	107	110	37	19	3	5	455
Málaga	17	109	330	687	506	219	43	39	27	1.977
Sevilla	1	188	156	320	188	99	56	4	8	1.020
Andalucía	74	625	1.610	2.327	1.819	822	307	183	88	7.855
Año 1998										
Almería	11	79	215	235	193	73	52	8	8	874
Cádiz	5	220	282	390	240	115	22	6	8	1.288
Córdoba	5	60	125	167	125	43	22	1	8	556
Granada	22	146	447	185	425	170	104	14	16	1.529
Huelva	2	36	41	140	99	42	9	11	4	384
Jaén	-	37	133	112	124	51	24	3	7	491
Málaga	10	93	610	732	561	219	44	39	25	2.333
Sevilla	4	166	103	485	332	104	69	3	23	1.289
Andalucía	59	837	1.956	2.446	2.099	817	346	85	99	8.744

CONTINÚA →

5.2.11. Evolución de la interrupción voluntaria del embarazo por nivel de instrucción y provincia de residencia. Años 1997-2003

CONTINUACIÓN

	Analfabetas	Sin estudios	5º EGB	8º EGB	BUP	Escuela universitaria	Facultad	No clasificado	Desconocido	Total
Año 1999										
Almería	13	55	196	243	170	76	49	1	10	813
Cádiz	5	231	274	385	235	99	20	3	20	1.272
Córdoba	2	80	125	225	181	49	37	-	7	706
Granada	12	103	382	270	314	180	137	-	15	1.413
Huelva	2	58	41	109	85	44	14	48	5	406
Jaén	3	36	159	138	111	44	25	1	15	532
Málaga	10	131	633	627	701	242	56	1	7	2.408
Sevilla	-	239	92	761	487	104	74	4	20	1.781
Andalucía	47	933	1.902	2.758	2.284	838	412	58	99	9.331
Año 2000										
Almería	5	78	228	288	269	122	69	2	10	1.071
Cádiz	2	140	345	345	224	84	15	1	3	1.159
Córdoba	-	155	168	174	171	55	58	3	4	788
Granada	4	45	373	324	285	228	164	2	6	1.431
Huelva	2	50	56	188	104	37	23	107	6	573
Jaén	2	53	173	158	126	57	32	1	5	607
Málaga	7	118	726	916	690	271	131	1	32	2.892
Sevilla	1	408	122	869	343	163	106	12	7	2.031
Andalucía	23	1.047	2.191	3.262	2.212	1.017	598	129	73	10.552
Año 2001										
Almería	22	81	283	351	283	143	65	1	7	1.236
Cádiz	7	143	270	473	363	116	33	2	10	1.417
Córdoba	1	147	170	266	167	49	32	3	8	843
Granada	8	51	534	267	388	243	171	3	21	1.686
Huelva	-	75	120	244	111	45	19	64	17	695
Jaén	3	43	188	121	111	58	28	4	12	568
Málaga	25	124	701	753	1.082	257	128	2	17	3.089
Sevilla	5	490	322	756	347	92	101	7	43	2.163
Andalucía	71	1.154	2.588	3.231	2.852	1.003	577	86	135	11.697
Año 2002										
Almería	20	64	315	394	520	113	91	2	8	1.527
Cádiz	4	93	331	514	460	130	51	1	16	1.600
Córdoba	2	98	282	243	234	89	32	2	15	997
Granada	4	115	523	247	505	196	202	-	12	1.804
Huelva	-	44	258	83	56	23	7	-	19	490
Jaén	3	44	234	118	135	66	41	3	10	654
Málaga	26	67	539	1.057	1.297	261	125	-	8	3.380
Sevilla	11	350	825	478	352	121	66	-	49	2.252
Andalucía	70	875	3.307	3.134	3.559	999	615	8	137	12.704
Año 2003										
Almería	20	96	282	553	492	127	65	1	9	1.645
Cádiz	5	41	235	707	530	158	40	8	20	1.744
Córdoba	4	110	217	429	275	113	37	4	11	1.200
Granada	5	92	535	407	458	281	162	1	20	1.961
Huelva	2	73	214	248	103	19	12	127	13	811
Jaén	1	44	198	194	138	75	28	-	23	701
Málaga	21	63	529	1.277	1.207	330	136	1	18	3.582
Sevilla	10	299	511	933	506	123	87	3	24	2.496
Andalucía	68	818	2.721	4.748	3.709	1.226	567	145	138	14.140

FUENTE: Consejería de Salud. Interrupción Voluntaria del Embarazo (IVE)

5. Salud y sanidad

5.2.12. Evolución de la interrupción voluntaria del embarazo por grupo de edad y provincia de residencia. Años 1997-2003

	De 10 a 14 años	De 15 a 19 años	De 20 a 24 años	De 25 a 29 años	De 30 a 34 años	De 35 a 39 años	De 40 a 44 años	De 45 a 49 años	De 50 a 54 años	Total
Año 1997										
Almería	4	115	243	189	174	116	51	5	-	897
Cádiz	4	228	336	240	187	126	56	5	-	1.182
Córdoba	5	65	133	105	63	55	21	2	1	450
Granada	4	223	462	337	293	194	58	7	-	1.578
Huelva	2	53	80	62	48	33	17	1	-	296
Jaén	1	65	134	86	68	65	31	4	1	455
Málaga	1	331	504	422	373	243	94	9	-	1.977
Sevilla	2	169	289	224	176	109	50	1	-	1.020
Andalucía	23	1.249	2.181	1.665	1.382	941	378	34	2	7.855
Año 1998										
Almería	2	109	238	192	166	115	49	3	-	874
Cádiz	6	243	360	276	182	150	65	6	-	1.288
Córdoba	1	97	163	105	100	60	27	3	-	556
Granada	5	222	495	341	230	156	75	4	1	1.529
Huelva	4	68	93	92	63	45	16	3	-	384
Jaén	3	80	153	98	86	48	18	5	-	491
Málaga	14	401	619	490	398	295	104	11	1	2.333
Sevilla	4	223	359	303	206	134	56	4	-	1.289
Andalucía	39	1.443	2.480	1.897	1.431	1.003	410	39	2	8.744
Año 1999										
Almería	5	118	208	183	156	102	36	5	-	813
Cádiz	11	247	356	244	184	149	75	6	-	1.272
Córdoba	-	148	212	135	103	66	35	6	1	706
Granada	3	264	431	297	219	136	58	5	-	1.413
Huelva	-	69	105	88	66	55	20	3	-	406
Jaén	2	86	145	122	89	56	30	2	-	532
Málaga	11	468	673	516	389	261	84	6	-	2.408
Sevilla	16	334	535	361	279	170	77	9	-	1.781
Andalucía	48	1.734	2.665	1.946	1.485	995	415	42	1	9.331
Año 2000										
Almería	2	130	306	213	240	117	58	4	1	1.071
Cádiz	4	250	325	233	186	119	37	5	-	1.159
Córdoba	2	132	234	167	123	85	43	2	-	788
Granada	4	229	470	287	207	148	80	6	-	1.431
Huelva	1	101	174	113	92	63	25	3	1	573
Jaén	2	86	176	121	88	90	38	6	-	607
Málaga	9	476	890	592	490	309	120	4	2	2.892
Sevilla	10	400	612	373	306	228	89	13	-	2.031
Andalucía	34	1.804	3.187	2.099	1.732	1.159	490	43	4	10.552

CONTINÚA →

**5.2.12. Evolución de la interrupción voluntaria del embarazo por grupo de edad y provincia de residencia.
Años 1997-2003**

CONTINUACIÓN

	De 10 a 14 años	De 15 a 19 años	De 20 a 24 años	De 25 a 29 años	De 30 a 34 años	De 35 a 39 años	De 40 a 44 años	De 45 a 49 años	De 50 a 54 años	Total
Año 2001										
Almería	3	165	324	301	219	151	65	8	-	1.236
Cádiz	12	281	425	263	211	147	73	5	-	1.417
Córdoba	3	157	239	158	132	107	43	4	-	843
Granada	3	280	520	366	267	169	73	8	-	1.686
Huelva	4	120	204	139	113	77	37	1	-	695
Jaén	1	79	142	112	100	87	43	3	1	568
Málaga	8	552	898	623	483	356	158	11	-	3.089
Sevilla	9	440	630	395	343	242	93	11	-	2.163
Andalucía	43	2.074	3.382	2.357	1.868	1.336	585	51	1	11.697
Año 2002										
Almería	9	175	447	348	282	186	73	7	-	1.527
Cádiz	13	348	456	308	219	170	75	11	-	1.600
Córdoba	3	181	302	199	153	108	45	6	-	997
Granada	5	280	598	370	266	200	78	7	-	1.804
Huelva	6	81	109	112	85	68	24	5	-	490
Jaén	1	136	188	138	88	69	32	2	-	654
Málaga	16	565	944	806	537	359	137	16	-	3.380
Sevilla	11	442	684	436	337	236	95	9	2	2.252
Andalucía	64	2.208	3.728	2.717	1.967	1.396	559	63	2	12.704
Año 2003										
Almería	3	176	454	396	330	208	74	4	-	1.645
Cádiz	10	372	508	305	265	191	84	8	1	1.744
Córdoba	10	213	358	237	196	121	59	6	-	1.200
Granada	5	287	629	453	284	217	79	6	1	1.961
Huelva	8	140	218	201	121	95	25	3	-	811
Jaén	8	134	177	160	97	73	47	4	1	701
Málaga	14	614	985	816	560	409	169	14	1	3.582
Sevilla	11	480	672	537	354	314	113	15	-	2.496
Andalucía	69	2.416	4.001	3.105	2.207	1.628	650	60	4	14.140

FUENTE: Consejería de Salud. Interrupción Voluntaria del Embarazo (IVE)

5. Salud y sanidad

5.2.13. Evolución de la tasa bruta de interrupción voluntaria del embarazo por provincia. Años 1992-2003

(tasas por 1.000 mujeres de 15 a 44 años)

	1992	1993	1994	1995	1996	1997	1998	1999	2000	2001	2002	2003*
Andalucía												
Almería	4,38	4,94	6,22	6,27	6,32	8,49	8,23	7,61	10,07	11,61	12,71	12,37
Cádiz	1,56	2,49	4,39	4,53	4,76	4,25	4,57	4,50	4,11	5,00	6,18	6,16
Córdoba	4,28	4,35	5,35	4,65	3,00	2,52	3,13	3,96	4,43	4,73	6,79	6,79
Granada	4,86	5,75	6,96	7,01	7,46	8,42	8,12	7,51	7,59	8,94	10,19	10,14
Huelva	3,18	5,10	3,22	3,73	3,27	2,78	3,51	3,75	5,26	6,39	7,35	7,29
Jaén	2,13	2,32	3,11	2,90	3,15	3,24	3,49	3,82	4,32	4,06	4,82	4,81
Málaga	5,03	5,18	6,42	6,37	5,64	6,71	7,75	8,04	9,62	10,27	11,25	10,99
Sevilla	0,81	2,52	3,13	2,39	2,75	2,51	3,13	4,30	4,90	5,22	5,85	5,81
Total	2,96	3,82	4,76	4,55	4,42	4,63	5,10	5,44	6,14	6,80	7,94	7,87
España	5,10	5,15	5,38	5,53	5,69	5,52	6,00	6,52	7,14	7,66	8,46	..

FUENTES: Consejería de Salud. Interrupción Voluntaria del Embarazo (IVE)
Ministerio de Sanidad y Consumo

*Datos provisionales.

5.2.14. Evolución de la actividad asistencial tocoginecológica en los hospitales del SAS por provincia. Año 2003

	Almería	Cádiz	Córdoba	Granada	Huelva	Jaén	Málaga	Sevilla	Andalucía
Número de partos	3.049	7.982	5.563	7.036	3.837	4.233	8.481	13.225	53.406
Cesáreas (porcentaje)	18,48	22,77	18,34	19,93	21,47	20,89	25,23	17,99	20,74

FUENTE: Servicio Andaluz de Salud. Sistema de información interhospitalares (INIHOS)

5.2.15. Pacientes dados de alta en hospitales del SAS según grupo de edad y sexo por provincia. Año 2003

	Almería	Cádiz	Córdoba	Granada	Huelva	Jaén	Málaga	Sevilla	Andalucía
Menos de 1 año									
Mujeres	889	1.948	1.137	2.140	515	1.185	2.112	2.840	12.766
Hombres	1.098	2.567	1.505	2.513	712	1.632	2.583	3.553	16.163
IF*	80,97	75,89	75,55	85,16	72,33	72,61	81,77	79,93	78,98
De 1 a 14 años									
Mujeres	1.303	2.994	2.118	2.225	1.054	1.506	2.484	5.056	18.740
Hombres	1.880	3.734	2.787	3.223	1.513	2.063	3.397	7.124	25.721
IF*	69,31	80,18	76,00	69,04	69,66	73,00	73,12	70,97	72,86
De 15 a 44 años									
Mujeres	12.559	21.168	13.169	18.740	10.262	13.681	28.630	31.496	149.705
Hombres	5.115	7.933	5.406	7.995	3.631	4.759	10.324	11.060	56.223
IF*	245,53	266,83	243,60	234,40	282,62	287,48	277,31	284,77	266,27
De 45 a 64 años									
Mujeres	3.539	7.448	4.873	6.658	3.471	4.223	9.050	10.658	49.920
Hombres	4.499	8.528	6.562	8.258	4.149	4.825	11.025	12.754	60.600
IF*	78,66	87,34	74,26	80,62	83,66	87,52	82,09	83,57	82,38
De 65 y más años									
Mujeres	7.074	10.525	10.471	11.448	5.903	9.087	13.476	18.296	86.280
Hombres	7.728	10.752	11.202	11.967	6.343	9.752	15.010	17.748	90.502
IF*	91,54	97,89	93,47	95,66	93,06	93,18	89,78	103,09	95,33
Total									
Mujeres	25.364	44.083	31.768	41.211	21.205	29.682	55.752	68.346	317.411
Hombres	20.320	33.514	27.462	33.956	16.348	23.031	42.339	52.239	249.209
IF*	124,82	131,54	115,68	121,37	129,71	128,88	131,68	130,83	127,37

FUENTE: Servicio Andaluz de Salud. Conjunto Mínimo Básico de Datos al Alta Hospitalaria (CMBDA)

*Índice de Feminización.

5. Salud y sanidad

5.2.16. Pacientes dados de alta en hospitales del SAS según grupo de diagnóstico y sexo por provincia. Año 2003

	Almería	Cádiz	Córdoba	Granada	Huelva	Jaén	Málaga	Sevilla	Andalucía
Enfermedades infecciosas y parasitarias									
Mujeres	481	873	317	655	373	413	697	1.180	4.989
Hombres	668	1.340	530	902	495	665	1.080	1.721	7.401
IF*	72,01	65,15	59,81	72,62	75,35	62,11	64,54	68,56	67,41
Tumores									
Mujeres	1.362	3.709	2.423	3.149	1.332	1.682	4.131	5.751	23.539
Hombres	1.505	3.615	2.657	3.039	1.456	1.750	4.005	5.814	23.841
IF*	90,50	102,60	91,19	103,62	91,48	96,11	103,15	98,92	98,73
Enfermedades de las glándulas endocrinas, nutrición, metabolismo e inmunidad									
Mujeres	384	976	643	848	349	412	848	1.212	5.672
Hombres	331	645	424	603	238	330	657	849	4.077
IF*	116,01	151,32	151,65	140,63	146,64	124,85	129,07	142,76	139,12
Enfermedad de la sangre y los órganos hematopoyéticos									
Mujeres	158	528	198	241	194	236	291	435	2.281
Hombres	143	360	164	246	167	171	333	359	1.943
IF*	110,49	146,67	120,73	97,97	116,17	138,01	87,39	121,17	117,40
Trastornos mentales									
Mujeres	529	701	405	535	381	446	638	1.417	5.052
Hombres	776	1.163	572	871	443	653	1.049	2.035	7.562
IF*	68,17	60,28	70,80	61,42	86,00	68,30	60,82	69,63	66,81
Enfermedades del sistema nervioso y órganos de los sentidos									
Mujeres	691	1.335	883	1.214	502	769	1.695	1.792	8.881
Hombres	662	1.255	851	1.247	551	818	1.643	1.824	8.851
IF*	104,38	106,37	103,76	97,35	91,11	94,01	103,16	98,25	100,34
Enfermedades del aparato circulatorio									
Mujeres	2.554	4.261	3.565	4.164	2.448	2.710	4.732	6.881	31.315
Hombres	3.021	5.413	4.619	5.265	3.257	3.417	7.184	8.930	41.106
IF*	84,54	78,72	77,18	79,09	75,16	79,31	65,87	77,05	76,18
Enfermedades del aparato respiratorio									
Mujeres	1.856	2.621	1.823	2.208	1.093	1.584	2.497	3.391	17.073
Hombres	3.252	4.189	3.727	3.994	1.956	3.129	4.597	6.022	30.866
IF*	57,07	62,57	48,91	55,28	55,88	50,62	54,32	56,31	55,31
Enfermedades del aparato digestivo									
Mujeres	2.308	3.707	3.192	3.660	1.672	2.877	5.070	5.630	28.116
Hombres	3.160	4.752	4.273	5.074	2.402	3.830	6.558	7.127	37.176
IF*	73,04	78,01	74,70	72,13	69,61	75,12	77,31	79,00	75,63
Enfermedades del aparato genitourinario									
Mujeres	1.521	2.993	1.789	2.346	1.500	1.906	3.239	4.491	19.785
Hombres	935	1.533	1.252	1.618	884	979	2.145	2.518	11.864
IF*	162,67	195,24	142,89	144,99	169,68	194,69	151,00	178,36	166,77

CONTINÚA →

5.2.16. Pacientes dados de alta en hospitales del SAS según grupo de diagnóstico y sexo por provincia.
Año 2003

CONTINUACIÓN

	Almería	Cádiz	Córdoba	Granada	Huelva	Jaén	Málaga	Sevilla	Andalucía
Complicaciones del embarazo, parto y puerperio									
Mujeres	8.897	14.174	8.792	12.679	7.316	9.703	19.867	21.570	102.998
Hombres	-	-	-	-	-	-	-	-	-
IF*	np	np	np	np	np	np	np	np	np
Enfermedades de la piel y del tejido celular subcutáneo									
Mujeres	177	342	249	338	110	145	393	495	2.249
Hombres	273	381	357	453	163	252	568	505	2.952
IF*	64,84	89,76	69,75	74,61	67,48	57,54	69,19	98,02	76,19
Enfermedades del sistema osteomuscular y tejido conjuntivo									
Mujeres	972	1.638	2.003	1.886	1.014	1.472	2.205	2.951	14.141
Hombres	783	1.236	1.198	1.330	664	1.042	1.762	1.836	9.851
IF*	124,14	132,52	167,20	141,80	152,71	141,27	125,14	160,73	143,55
Anomalías congénitas									
Mujeres	99	269	333	364	59	94	373	727	2.318
Hombres	197	422	464	482	122	103	557	1.197	3.544
IF*	50,25	63,74	71,77	75,52	48,36	91,26	66,97	60,74	65,41
Ciertas afecciones originadas en el periodo perinatal									
Mujeres	451	788	371	676	183	279	946	810	4.504
Hombres	504	1.014	435	855	242	353	1.160	1.110	5.673
IF*	89,48	77,71	85,29	79,06	75,62	79,04	81,55	72,97	79,39
Signos, síntomas y estados morbosos mal definidos									
Mujeres	767	1.257	1.213	1.299	846	1.098	1.301	2.587	10.368
Hombres	1.079	1.693	1.565	2.168	1.128	1.178	1.581	2.571	12.963
IF*	71,08	74,25	77,51	59,92	75,00	93,21	82,29	100,62	79,98
Lesiones y envenenamiento									
Mujeres	1.604	2.239	2.325	3.194	1.347	2.144	3.806	4.523	21.182
Hombres	2.391	2.854	2.722	3.934	1.652	2.499	4.976	5.335	26.363
IF*	67,08	78,45	85,42	81,19	81,54	85,79	76,49	84,78	80,35
Otras causas									
Mujeres	281	937	778	1.278	371	956	1.590	1.271	7.462
Hombres	365	1.026	1.242	1.375	340	1.033	1.043	1.312	7.736
IF*	76,99	91,33	62,64	92,95	109,12	92,55	152,44	96,88	96,46
Total									
Mujeres	25.092	43.348	31.302	40.734	21.090	28.926	54.319	67.114	311.925
Hombres	20.045	32.891	27.052	33.456	16.160	22.202	40.898	51.065	243.769
IF*	125,18	131,79	115,71	121,75	130,51	130,29	132,82	131,43	127,96

FUENTE: Servicio Andaluz de Salud. Conjunto Mínimo Básico de Datos al Alta Hospitalaria (CMBDA)

*Índice de Feminización.

5. Salud y sanidad

5.2.17. Evolución de la incapacidad permanente^a según grupo de edad por sexo y provincia. Años 1999-2003

	1999			2000			2001			2002			2003		
	Mujeres	Hombres	IF ^b	Mujeres	Hombres	IF ^b	Mujeres	Hombres	IF ^b	Mujeres	Hombres	IF ^b	Mujeres	Hombres	IF ^b
Almería															
Menores de 19 años	2	2	100,00	1	-	np	-	2	-	-	-	np	-	-	np
De 20 a 24 años	4	12	33,33	5	12	41,67	4	19	21,05	2	23	8,70	2	16	12,50
De 25 a 29 años	22	81	27,16	20	78	25,64	17	69	24,64	13	69	18,84	15	71	21,13
De 30 a 34 años	61	180	33,89	53	182	29,12	59	169	34,91	61	174	35,06	53	166	31,93
De 35 a 39 años	98	308	31,82	102	299	34,11	107	317	33,75	109	299	36,45	109	304	35,86
De 40 a 44 años	127	528	24,05	142	538	26,39	152	523	29,06	144	497	28,97	168	487	34,50
De 45 a 49 años	176	732	24,04	183	755	24,24	186	750	24,80	196	779	25,16	205	757	27,08
De 50 a 54 años	307	1.153	26,63	305	1.084	28,14	305	1.132	26,94	326	1.094	29,80	329	1.046	31,45
De 55 a 59 años	460	1.431	32,15	460	1.420	32,39	499	1.480	33,72	488	1.528	31,94	475	1.572	30,22
De 60 a 64 años	844	2.160	39,07	799	2.088	38,27	710	1.880	37,77	669	1.705	39,24	643	1.679	38,30
De 65 a 69 años	40	68	58,82	30	47	63,83	23	37	62,16	32	94	34,04	17	36	47,22
De 70 a 74 años	25	17	147,06	23	17	135,29	20	16	125,00	11	14	78,57	7	10	70,00
De 75 a 79 años	37	14	264,29	26	13	200,00	20	17	117,65	23	15	153,33	22	13	169,23
De 80 a 84 años	43	13	330,77	36	9	400,00	27	6	450,00	26	8	325,00	22	12	183,33
De 85 y más años	26	10	260,00	29	7	414,29	36	8	450,00	33	7	471,43	31	4	775,00
Cádiz															
Menores de 19 años	-	1	-	-	1	-	-	3	-	1	1	100,00	-	-	np
De 20 a 24 años	3	26	11,54	1	28	3,57	6	34	17,65	11	44	25,00	10	44	22,73
De 25 a 29 años	22	127	17,32	32	125	25,60	40	136	29,41	42	134	31,34	31	127	24,41
De 30 a 34 años	74	366	20,22	78	369	21,14	83	371	22,37	92	397	23,17	107	404	26,49
De 35 a 39 años	171	830	20,60	172	816	21,08	192	837	22,94	209	879	23,78	232	874	26,54
De 40 a 44 años	384	1.495	25,69	373	1.510	24,70	387	1.575	24,57	404	1.535	26,32	428	1.507	28,40
De 45 a 49 años	389	2.254	17,26	451	2.327	19,38	542	2.348	23,08	657	2.391	27,48	721	2.380	30,29
De 50 a 54 años	536	3.559	15,06	536	3.363	15,94	575	3.450	16,67	624	3.476	17,95	690	3.450	20,00
De 55 a 59 años	753	4.700	16,02	736	4.533	16,24	810	4.718	17,17	850	4.991	17,03	957	4.961	19,29
De 60 a 64 años	1.126	5.856	19,23	1.107	5.859	18,89	1.099	5.503	19,97	1.123	5.337	21,04	1.184	5.640	20,99
De 65 a 69 años	78	163	47,85	63	156	40,38	46	131	35,11	59	206	28,64	28	112	25,00
De 70 a 74 años	53	41	129,27	50	33	151,52	45	30	150,00	44	19	231,58	45	14	321,43
De 75 a 79 años	72	37	194,59	77	31	248,39	71	25	284,00	62	27	229,63	44	26	169,23
De 80 a 84 años	76	20	380,00	56	11	509,09	43	15	286,67	42	14	300,00	51	15	340,00
De 85 y más años	123	22	559,09	113	19	594,74	105	16	656,25	104	17	611,76	93	15	620,00
Córdoba															
Menores de 19 años	1	4	25,00	-	1	-	-	3	-	-	1	-	-	2	-
De 20 a 24 años	2	13	15,38	5	21	23,81	6	31	19,35	3	28	10,71	6	32	18,75
De 25 a 29 años	23	84	27,38	20	77	25,97	22	67	32,84	26	77	33,77	20	74	27,03
De 30 a 34 años	52	239	21,76	63	261	24,14	75	257	29,18	70	240	29,17	88	225	39,11
De 35 a 39 años	95	427	22,25	119	447	26,62	144	455	31,65	166	490	33,88	174	512	33,98
De 40 a 44 años	196	712	27,53	194	734	26,43	225	761	29,57	256	740	34,59	283	774	36,56
De 45 a 49 años	242	947	25,55	297	1.019	29,15	362	1.048	34,54	393	1.102	35,66	449	1.096	40,97
De 50 a 54 años	416	1.586	26,23	423	1.547	27,34	472	1.622	29,10	530	1.554	34,11	554	1.534	36,11
De 55 a 59 años	678	2.282	29,71	707	2.217	31,89	732	2.210	33,12	805	2.349	34,27	837	2.301	36,38
De 60 a 64 años	1.215	3.155	38,51	1.168	3.065	38,11	1.110	2.879	38,56	1.137	2.835	40,11	1.208	3.006	40,19
De 65 a 69 años	44	77	57,14	51	90	56,67	19	52	36,54	39	77	50,65	15	46	32,61
De 70 a 74 años	48	17	282,35	38	16	237,50	28	11	254,55	24	9	266,67	19	5	380,00
De 75 a 79 años	50	17	294,12	41	13	315,38	39	17	229,41	40	17	235,29	39	14	278,57
De 80 a 84 años	68	12	566,67	61	13	469,23	48	9	533,33	40	10	400,00	36	11	327,27
De 85 y más años	90	16	562,50	85	12	708,33	83	15	553,33	80	12	666,67	75	10	750,00

CONTINÚA →

5.2.17. Evolución de la incapacidad permanente^a según grupo de edad por sexo y provincia. Años 1999-2003

CONTINUACIÓN

	1999			2000			2001			2002			2003		
	Mujeres	Hombres	IF ^b	Mujeres	Hombres	IF ^b	Mujeres	Hombres	IF ^b	Mujeres	Hombres	IF ^b	Mujeres	Hombres	IF ^b
Granada															
Menores de 19 años	-	2	-	-	2	-	-	2	-	-	2	-	-	1	-
De 20 a 24 años	6	26	23,08	8	31	25,81	3	37	8,11	8	36	22,22	8	48	16,67
De 25 a 29 años	48	153	31,37	45	141	31,91	46	135	34,07	53	145	36,55	42	151	27,81
De 30 a 34 años	135	472	28,60	141	462	30,52	153	435	35,17	152	404	37,62	172	386	44,56
De 35 a 39 años	266	871	30,54	281	900	31,22	285	889	32,06	319	889	35,88	360	852	42,25
De 40 a 44 años	502	1.266	39,65	533	1.293	41,22	561	1.332	42,12	580	1.310	44,27	581	1.386	41,92
De 45 a 49 años	638	1.654	38,57	680	1.682	40,43	736	1.701	43,27	795	1.786	44,51	883	1.796	49,16
De 50 a 54 años	1.062	2.671	39,76	1.078	2.510	42,95	1.174	2.510	46,77	1.176	2.479	47,44	1.158	2.488	46,54
De 55 a 59 años	1.598	3.776	42,32	1.600	3.611	44,31	1.686	3.745	45,02	1.812	3.750	48,32	1.910	3.714	51,43
De 60 a 64 años	2.513	5.659	44,41	2.419	5.396	44,83	2.287	4.973	45,99	2.260	4.662	48,48	2.503	4.771	52,46
De 65 a 69 años	139	156	89,10	130	143	90,91	100	110	90,91	138	216	63,89	75	80	93,75
De 70 a 74 años	98	37	264,86	104	30	346,67	97	31	312,90	89	32	278,13	79	30	263,33
De 75 a 79 años	70	37	189,19	69	39	176,92	69	35	197,14	62	33	187,88	72	29	248,28
De 80 a 84 años	38	11	345,45	36	12	300,00	35	14	250,00	38	17	223,53	42	19	221,05
De 85 y más años	55	12	458,33	53	8	662,50	53	8	662,50	47	7	671,43	38	5	760,00
Huelva															
Menores de 19 años	-	1	-	-	-	np	1	1	100,00	1	1	100,00	-	-	np
De 20 a 24 años	8	17	47,06	8	17	47,06	10	15	66,67	6	18	33,33	5	14	35,71
De 25 a 29 años	33	72	45,83	30	68	44,12	17	69	24,64	20	74	27,03	24	76	31,58
De 30 a 34 años	71	230	30,87	81	238	34,03	93	232	40,09	79	204	38,73	73	206	35,44
De 35 a 39 años	166	427	38,88	167	429	38,93	161	453	35,54	152	495	30,71	172	459	37,47
De 40 a 44 años	264	762	34,65	293	773	37,90	299	762	39,24	308	712	43,26	295	699	42,20
De 45 a 49 años	385	1.126	34,19	409	1.126	36,32	440	1.146	38,39	437	1.136	38,47	453	1.149	39,43
De 50 a 54 años	569	1.607	35,41	554	1.598	34,67	597	1.666	35,83	615	1.650	37,27	607	1.589	38,20
De 55 a 59 años	774	2.260	34,25	820	2.212	37,07	874	2.273	38,45	883	2.369	37,27	860	2.260	38,05
De 60 a 64 años	919	2.776	33,11	993	2.789	35,60	944	2.611	36,15	957	2.545	37,60	1.065	2.741	38,85
De 65 a 69 años	43	86	50,00	44	68	64,71	25	52	48,08	41	83	49,40	24	40	60,00
De 70 a 74 años	33	6	550,00	31	10	310,00	29	10	290,00	26	6	433,33	19	7	271,43
De 75 a 79 años	30	12	250,00	27	11	245,45	26	8	325,00	22	8	275,00	21	4	525,00
De 80 a 84 años	18	5	360,00	17	2	850,00	16	2	800,00	18	-	np	20	4	500,00
De 85 y más años	20	2	1.000,00	22	3	733,33	23	4	575,00	22	6	366,67	14	3	466,67
Jaén															
Menores de 19 años	-	4	-	-	3	-	1	2	50,00	-	2	-	-	1	-
De 20 a 24 años	2	20	10,00	2	21	9,52	7	24	29,17	7	39	17,95	5	38	13,16
De 25 a 29 años	21	106	19,81	23	102	22,55	24	114	21,05	20	121	16,53	33	131	25,19
De 30 a 34 años	63	294	21,43	66	288	22,92	83	291	28,52	82	278	29,50	78	283	27,56
De 35 a 39 años	125	637	19,62	135	623	21,67	147	603	24,38	180	601	29,95	210	597	35,18
De 40 a 44 años	174	952	18,28	198	1.042	19,00	238	1.024	23,24	274	1.013	27,05	321	1.023	31,38
De 45 a 49 años	224	1.121	19,98	282	1.157	24,37	333	1.276	26,10	360	1.363	26,41	407	1.448	28,11
De 50 a 54 años	365	1.638	22,28	360	1.574	22,87	394	1.643	23,98	427	1.649	25,89	506	1.680	30,12
De 55 a 59 años	499	2.415	20,66	527	2.322	22,70	611	2.320	26,34	703	2.348	29,94	790	2.387	33,10
De 60 a 64 años	772	3.653	21,13	857	3.604	23,78	878	3.340	26,29	928	3.091	30,02	1.045	3.089	33,83
De 65 a 69 años	17	81	20,99	25	65	38,46	16	78	20,51	29	108	26,85	19	53	35,85
De 70 a 74 años	21	6	350,00	19	3	633,33	16	2	800,00	11	1	1.100,00	8	2	400,00
De 75 a 79 años	22	10	220,00	21	9	233,33	21	7	300,00	26	7	371,43	21	5	420,00
De 80 a 84 años	10	4	250,00	12	3	400,00	9	4	225,00	8	2	400,00	11	3	366,67
De 85 y más años	31	15	206,67	27	13	207,69	22	11	200,00	20	9	222,22	16	8	200,00

CONTINÚA →

5. Salud y sanidad

5.2.17. Evolución de la incapacidad permanente^a según grupo de edad por sexo y provincia. Años 1999-2003

CONTINUACIÓN

	1999			2000			2001			2002			2003		
	Mujeres	Hombres	IF ^b	Mujeres	Hombres	IF ^b	Mujeres	Hombres	IF ^b	Mujeres	Hombres	IF ^b	Mujeres	Hombres	IF ^b
Málaga															
Menores de 19 años	7	13	53,85	8	14	57,14	1	6	16,67	-	2	-	-	2	-
De 20 a 24 años	7	21	33,33	5	20	25,00	7	32	21,88	9	39	23,08	6	40	15,00
De 25 a 29 años	54	188	28,72	50	172	29,07	49	162	30,25	44	163	26,99	48	159	30,19
De 30 a 34 años	137	521	26,30	156	513	30,41	172	510	33,73	184	479	38,41	194	483	40,17
De 35 a 39 años	324	931	34,80	334	978	34,15	363	961	37,77	385	1.003	38,38	399	1.006	39,66
De 40 a 44 años	643	1.500	42,87	691	1.543	44,78	736	1.638	44,93	751	1.640	45,79	780	1.709	45,64
De 45 a 49 años	838	2.154	38,90	970	2.248	43,15	1.104	2.258	48,89	1.241	2.306	53,82	1.354	2.336	57,96
De 50 a 54 años	1.158	3.684	31,43	1.239	3.593	34,48	1.378	3.660	37,65	1.481	3.607	41,06	1.611	3.431	46,95
De 55 a 59 años	1.536	5.047	30,43	1.652	5.107	32,35	1.881	5.297	35,51	2.106	5.562	37,86	2.282	5.730	39,83
De 60 a 64 años	2.251	6.467	34,81	2.350	6.598	35,62	2.359	6.408	36,81	2.405	6.355	37,84	2.680	6.801	39,41
De 65 a 69 años	99	171	57,89	109	196	55,61	72	120	60,00	113	254	44,49	46	99	46,46
De 70 a 74 años	59	27	218,52	51	24	212,50	47	20	235,00	41	21	195,24	41	20	205,00
De 75 a 79 años	48	19	252,63	46	20	230,00	41	19	215,79	45	17	264,71	40	20	200,00
De 80 a 84 años	83	15	553,33	58	10	580,00	45	8	562,50	41	12	341,67	38	9	422,22
De 85 y más años	124	14	885,71	117	14	835,71	118	24	491,67	103	17	605,88	94	14	671,43
Sevilla															
Menores de 19 años	2	3	66,67	1	2	50,00	1	4	25,00	2	4	50,00	-	7	-
De 20 a 24 años	5	60	8,33	11	64	17,19	16	60	26,67	19	72	26,39	20	65	30,77
De 25 a 29 años	87	341	25,51	77	303	25,41	89	291	30,58	78	287	27,18	79	291	27,15
De 30 a 34 años	287	796	36,06	297	771	38,52	298	808	36,88	296	804	36,82	315	812	38,79
De 35 a 39 años	559	1.605	34,83	574	1.561	36,77	625	1.592	39,26	659	1.564	42,14	740	1.635	45,26
De 40 a 44 años	1.148	2.462	46,63	1.161	2.485	46,72	1.138	2.515	45,25	1.141	2.489	45,84	1.201	2.558	46,95
De 45 a 49 años	1.612	3.572	45,13	1.708	3.616	47,23	1.821	3.661	49,74	1.944	3.613	53,81	2.109	3.706	56,91
De 50 a 54 años	2.313	5.870	39,40	2.279	5.498	41,45	2.433	5.678	42,85	2.571	5.644	45,55	2.825	5.474	51,61
De 55 a 59 años	2.957	8.280	35,71	3.062	8.165	37,50	3.396	8.508	39,92	3.625	8.845	40,98	3.828	8.871	43,15
De 60 a 64 años	4.111	10.757	38,22	4.046	10.583	38,23	3.841	9.891	38,83	3.946	9.807	40,24	4.358	10.341	42,14
De 65 a 69 años	424	293	144,71	274	284	96,48	153	223	68,61	156	323	48,30	78	176	44,32
De 70 a 74 años	759	64	1.185,94	681	51	1.335,29	609	43	1.416,28	512	32	1.600,00	359	24	1.495,83
De 75 a 79 años	828	74	1.118,92	763	70	1.090,00	719	59	1.218,64	619	55	1.125,45	562	46	1.221,74
De 80 a 84 años	528	47	1.123,40	498	49	1.016,33	469	42	1.116,67	481	44	1.093,18	496	42	1.180,95
De 85 y más años	516	43	1.200,00	522	31	1.683,87	518	38	1.363,16	500	32	1.562,50	457	36	1.269,44
Andalucía															
Menores de 19 años	12	30	40,00	10	23	43,48	4	23	17,39	4	13	30,77	-	13	-
De 20 a 24 años	37	195	18,97	45	214	21,03	59	252	23,41	65	299	21,74	62	297	20,88
De 25 a 29 años	310	1.152	26,91	297	1.066	27,86	304	1.043	29,15	296	1.070	27,66	292	1.080	27,04
De 30 a 34 años	880	3.098	28,41	935	3.084	30,32	1.016	3.073	33,06	1.016	2.980	34,09	1.080	2.965	36,42
De 35 a 39 años	1.804	6.036	29,89	1.884	6.053	31,13	2.024	6.107	33,14	2.179	6.220	35,03	2.396	6.239	38,40
De 40 a 44 años	3.438	9.677	35,53	3.585	9.918	36,15	3.736	10.130	36,88	3.858	9.936	38,83	4.057	10.143	40,00
De 45 a 49 años	4.504	13.560	33,22	4.980	13.930	35,75	5.524	14.188	38,93	6.023	14.476	41,61	6.581	14.668	44,87
De 50 a 54 años	6.726	21.768	30,90	6.774	20.767	32,62	7.328	21.361	34,31	7.750	21.153	36,64	8.280	20.692	40,02
De 55 a 59 años	9.255	30.191	30,65	9.564	29.587	32,33	10.489	30.551	34,33	11.272	31.742	35,51	11.939	31.796	37,55
De 60 a 64 años	13.751	40.483	33,97	13.739	39.982	34,36	13.228	37.485	35,29	13.425	36.337	36,95	14.686	38.068	38,58
De 65 a 69 años	884	1.095	80,73	726	1.049	69,21	454	803	56,54	607	1.361	44,60	302	642	47,04
De 70 a 74 años	1.096	215	509,77	997	184	541,85	891	163	546,63	758	134	565,67	577	112	515,18
De 75 a 79 años	1.157	220	525,91	1.070	206	519,42	1.006	187	537,97	899	179	502,23	821	157	522,93
De 80 a 84 años	864	127	680,31	774	109	710,09	692	100	692,00	694	107	648,60	716	115	622,61
De 85 y más años	985	134	735,07	968	107	904,67	958	124	772,58	909	107	849,53	818	95	861,05

FUENTE: Instituto Nacional de la Seguridad Social

^aPensiones en vigor a 31 de diciembre. Hay que señalar que en dicha fecha el número de pensiones de Incapacidad Permanente correspondiente al tramo de edad comprendido entre 65 y 69 años difiere notablemente del aparecido en otros meses, lo que provoca una ruptura de la serie en este tramo. Ello es debido a que, en dicho mes, el proceso por el que estas pensiones pasan a denominarse Pensiones de Jubilación se ha realizado, y así ha quedado reflejado en el banco de datos del Sistema, en fechas distintas a las habituales.

^bÍndice de Feminización.

5.3. Patrones de mortalidad

5.3.1. Evolución de la tasa bruta de mortalidad por sexo y provincia de residencia. Años 1998-2002

(tasa estándar por 1.000 habitantes)

	1998			1999			2000			2001			2002		
	Mujeres	Hombres	IF*	Mujeres	Hombres	IF*	Mujeres	Hombres	IF*	Mujeres	Hombres	IF*	Mujeres	Hombres	IF*
Almería	7,09	8,26	85,87	7,13	8,95	79,64	7,03	8,30	84,70	7,00	8,66	80,83	7,58	8,76	86,53
Cádiz	6,90	8,06	85,61	7,07	8,43	83,84	6,98	8,15	85,64	6,70	8,07	83,02	7,06	7,92	89,14
Córdoba	8,76	9,87	88,76	8,67	9,57	90,64	8,44	9,15	92,24	8,42	9,29	90,64	9,20	9,28	99,14
Granada	8,51	9,91	85,92	8,58	10,03	85,56	8,22	9,49	86,62	7,95	9,21	86,32	8,75	9,33	93,78
Huelva	8,71	9,75	89,29	8,92	9,80	90,97	9,13	9,43	96,82	9,05	9,44	95,87	8,59	9,37	91,68
Jaén	8,53	10,20	83,63	8,65	10,15	85,24	8,46	9,67	87,49	8,22	9,70	84,74	8,66	9,67	89,56
Málaga	7,35	8,91	82,54	7,56	8,81	85,85	7,52	8,80	85,45	7,36	8,75	84,11	7,74	8,61	89,90
Sevilla	7,65	8,77	87,25	7,84	8,91	88,04	7,45	8,52	87,44	7,47	8,36	89,35	7,98	8,21	97,20
Andalucía	7,81	9,08	85,97	7,94	9,18	86,44	7,75	8,83	87,77	7,62	8,78	86,79	8,08	8,71	92,77

FUENTE: IEA-Consejería de Salud. Unidad de Estadísticas Vitales

*Índice de Feminización.

5.3.2. Evolución de los años potenciales de vida perdidos por sexo y provincia. Años 1998-2002

(tasa estándar por 1.000 habitantes) (población estándar europea)

	1998		1999		2000		2001		2002	
	Mujeres	Hombres	Mujeres	Hombres	Mujeres	Hombres	Mujeres	Hombres	Mujeres	Hombres
Almería	24,60	67,45	20,30	58,00	23,27	57,96	24,23	60,96	28,20	61,79
Cádiz	23,23	60,49	22,96	60,34	23,03	57,62	21,95	55,44	22,69	55,07
Córdoba	20,82	51,73	21,80	51,18	20,95	48,28	19,69	49,43	21,72	51,67
Granada	20,83	56,65	22,80	56,71	21,14	55,59	20,62	54,17	23,94	51,94
Huelva	21,42	57,92	23,40	54,61	22,75	56,04	22,29	54,62	20,03	57,70
Jaén	21,65	58,18	21,18	48,80	19,15	56,23	21,78	51,58	21,14	50,92
Málaga	23,44	55,15	24,87	52,42	23,70	54,37	24,02	56,57	20,70	56,98
Sevilla	23,77	59,32	21,76	55,77	20,47	55,60	22,28	54,29	20,30	53,72
Andalucía	22,70	57,95	22,52	54,95	21,78	55,16	22,18	54,60	21,91	54,63

FUENTE: IEA-Consejería de Salud. Unidad de Estadísticas Vitales

5. Salud y sanidad

5.3.3.G. Evolución de los años potenciales de vida perdidos por sexo en Andalucía. Años 1994-2002

(tasa estándar por 1.000 habitantes) (población estándar europea)

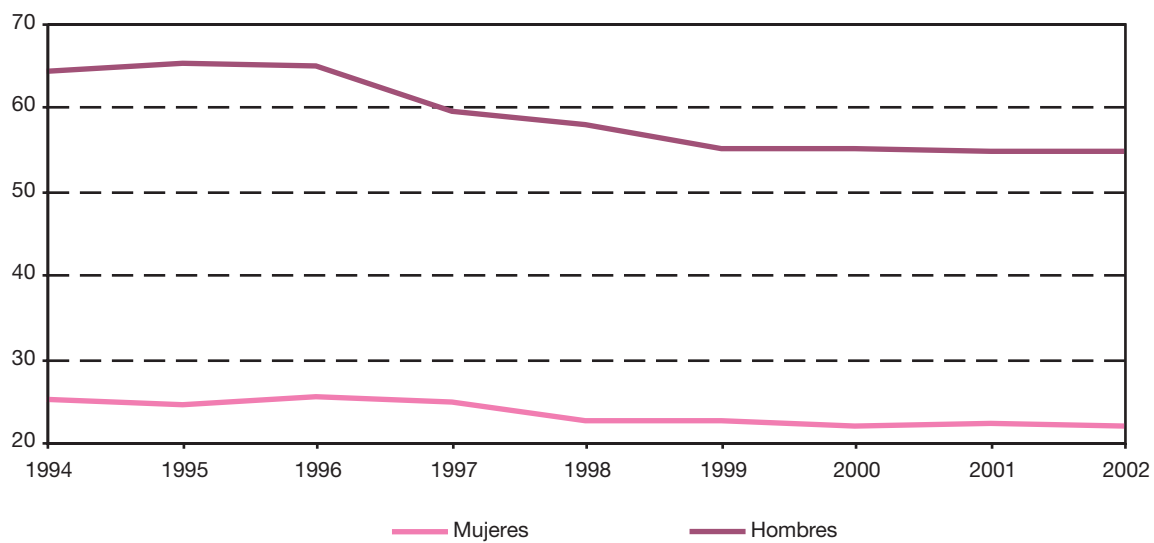

FUENTE: IEA-Consejería de Salud. Unidad de Estadísticas Vitales

5.3.4. Defunciones según sexo y causa de muerte por provincia de residencia. Año 2002

	Almería	Cádiz	Córdoba	Granada	Huelva	Jaén	Málaga	Sevilla	Andalucía
Mujeres									
Causa de muerte									
01. Ciertas enfermedades infecciosas y parasitarias	31	82	44	48	34	40	83	78	440
02. Tumores [neoplasias]	399	801	677	663	365	476	931	1.328	5.640
03. Enfermedades de la sangre y de los órganos hematopoyéticos, y ciertos trastornos que afectan el mecanismo de la inmunidad	12	16	11	11	7	17	24	24	122
04. Enfermedades endocrinas, nutricionales y metabólicas	92	193	172	161	90	146	188	306	1.348
05. Trastornos mentales y del comportamiento	63	122	109	121	35	100	163	147	860
06. Enfermedades del sistema nervioso	76	152	101	121	60	88	160	207	965
07. Enfermedades del ojo y sus anexos	-	-	-	-	-	-	-	-	-
08. Enfermedades del oído y de la apófisis mastoides	-	1	-	-	-	-	-	-	1
09. Enfermedades del sistema circulatorio	789	1.595	1.449	1.441	876	1.162	2.113	3.332	12.757
10. Enfermedades del sistema respiratorio	174	328	352	285	170	261	379	504	2.453
11. Enfermedades del sistema digestivo	108	187	176	194	99	155	220	341	1.480
12. Enfermedades de la piel y del tejido subcutáneo	8	26	14	10	18	5	21	26	128
13. Enfermedades del sistema osteomuscular y del tejido conjuntivo	31	46	51	35	28	50	65	62	368
14. Enfermedades del sistema genitourinario	43	122	78	98	66	85	118	162	772
15. Embarazo, parto y puerperio	-	1	-	2	-	1	3	-	7
16. Ciertas afecciones originadas en el período perinatal	7	18	9	6	4	5	28	16	93
17. Malformaciones congénitas, deformidades y anomalías cromosómicas	11	22	14	12	7	8	12	24	110
18. Síntomas, signos y hallazgos anormales clínicos y de laboratorio, no clasificados en otra parte	96	136	128	160	63	102	186	148	1.019
20. Causas externas de morbilidad y de mortalidad	52	68	75	104	25	59	105	119	607
Total	1.992	3.916	3.460	3.472	1.947	2.760	4.799	6.824	29.170
Hombres									
Causa de muerte									
01. Ciertas enfermedades infecciosas y parasitarias	51	123	72	82	55	47	113	135	678
02. Tumores [neoplasias]	627	1.487	1.055	1.079	694	930	1.689	2.300	9.861
03. Enfermedades de la sangre y de los órganos hematopoyéticos, y ciertos trastornos que afectan el mecanismo de la inmunidad	9	10	12	8	7	11	15	11	83
04. Enfermedades endocrinas, nutricionales y metabólicas	67	103	107	82	65	87	104	184	799
05. Trastornos mentales y del comportamiento	31	66	63	50	15	47	90	79	441
06. Enfermedades del sistema nervioso	63	111	90	100	54	72	124	173	787
07. Enfermedades del ojo y sus anexos	-	-	-	-	-	-	-	-	-
08. Enfermedades del oído y de la apófisis mastoides	-	-	-	-	-	-	-	-	-
09. Enfermedades del sistema circulatorio	628	1.331	1.147	1.242	681	932	1.748	2.541	10.250
10. Enfermedades del sistema respiratorio	321	508	489	515	249	462	697	779	4.020
11. Enfermedades del sistema digestivo	99	285	218	265	114	211	346	417	1.955
12. Enfermedades de la piel y del tejido subcutáneo	1	5	9	3	7	2	11	13	51
13. Enfermedades del sistema osteomuscular y del tejido conjuntivo	9	17	24	19	12	22	26	30	159
14. Enfermedades del sistema genitourinario	63	83	54	79	48	65	110	142	644
15. Embarazo, parto y puerperio	-	-	-	-	-	-	-	-	-
16. Ciertas afecciones originadas en el período perinatal	21	24	6	11	4	9	25	21	121
17. Malformaciones congénitas, deformidades y anomalías cromosómicas	11	16	14	9	6	5	22	34	117
18. Síntomas, signos y hallazgos anormales clínicos y de laboratorio, no clasificados en otra parte	75	76	66	88	41	82	104	72	604
20. Causas externas de morbilidad y de mortalidad	226	234	216	243	113	170	379	378	1.959
Total	2.302	4.479	3.642	3.875	2.165	3.154	5.603	7.309	32.529

FUENTE: IEA-Consejería de Salud. Unidad de Estadísticas Vitales

5. Salud y sanidad

5.3.5. Víctimas de accidentes de circulación según grupo de edad por sexo y gravedad en Andalucía. Año 2002-2003

	Mujeres		Hombres		IF*	
	Heridas	Muertas	Heridos	Muertos	Heridos	Muertos
Año 2002						
De 0 a 14 años	521	7	588	14	88,61	50,00
De 15 a 24 años	2.425	23	5.144	122	47,14	18,85
De 25 a 44 años	2.983	30	6.104	268	48,87	11,19
De 45 y más años	1.750	49	3.129	173	55,93	28,32
Total	7.679	109	14.965	577	51,31	18,89
Año 2003						
De 0 a 14 años	525	12	658	13	79,79	92,31
De 15 a 24 años	2.496	36	5.275	133	47,32	27,07
De 25 a 44 años	3.204	38	6.570	253	48,77	15,02
De 45 y más años	1.869	52	3.286	185	56,88	28,11
Total	8.094	138	15.789	584	51,26	23,63

FUENTE: Ministerio del Interior. Dirección General de Tráfico

*Índice de Feminización.

5.3.6. Evolución de los suicidios según grado de ejecución y sexo. Años 1999-2003

	1999		2000		2001		2002		2003	
	Andalucía	España	Andalucía	España	Andalucía	España	Andalucía	España	Andalucía	España
Consumados										
Mujeres	99	526	93	528	78	470	85	465	67	416
Hombres	353	1.627	370	1.652	293	1.463	323	1.538	330	1.563
IF*	28,05	32,33	25,14	31,96	26,62	32,13	26,32	30,23	20,30	26,62
No consta	-	4	1	8	2	5	-	3	-	5
Tentativas										
Mujeres	1	93	20	121	4	101	3	84	-	78
Hombres	5	81	12	98	5	82	3	66	5	66
IF*	20,00	114,81	166,67	123,47	80,00	123,17	100,00	127,27	-	118,18
No consta	1	1	1	1	-	-	-	-	-	-
No consta										
Mujeres	5	29	6	34	3	30	5	29	6	26
Hombres	10	90	25	92	11	66	10	76	15	56
IF*	50,00	32,22	24,00	36,96	27,27	45,45	50,00	38,16	40,00	46,43
No consta	-	5	-	3	-	-	-	-	-	-

FUENTE: INE. Estadísticas del suicidio en España

*Índice de Feminización.

5.3.7. Suicidios por grado de ejecución, sexo y provincia. Años 2003

	Consumados				Tentativas				No consta			
	Mujeres	Hombres	IF*	No consta	Mujeres	Hombres	IF*	No consta	Mujeres	Hombres	IF*	No consta
Andalucía												
Almería	2	13	15,38	-	-	-	np	-	-	1	-	-
Cádiz	6	39	15,38	-	-	-	np	-	-	-	np	-
Córdoba	9	50	18,00	-	-	1	-	-	-	3	-	-
Granada	5	23	21,74	-	-	-	np	-	1	2	50,00	-
Huelva	1	15	6,67	-	-	-	np	-	1	-	np	-
Jaén	5	46	10,87	-	-	-	np	-	1	2	50,00	-
Málaga	24	73	32,88	-	-	4	-	-	1	3	33,33	-
Sevilla	15	71	21,13	-	-	-	np	-	2	4	50,00	-
Total	67	330	20,30	-	-	5	-	-	6	15	40,00	-
España	416	1.563	26,62	5	78	66	118,18	-	26	56	46,43	-

FUENTE: INE. Estadísticas del suicidio en España

*Índice de Feminización.

5. Salud y sanidad

5.3.8. Evolución de los suicidios según grupo de edad y sexo. Años 1999-2003

	1999		2000		2001		2002		2003	
	Andalucía	España	Andalucía	España	Andalucía	España	Andalucía	España	Andalucía	España
Hasta 12 años										
Mujeres	-	-	-	1	1	1	-	1	-	-
Hombres	-	1	-	1	-	1	-	-	-	-
IF*	np	-	np	100,00	np	100,00	np	np	np	np
No consta	-	-	-	-	-	-	-	-	-	-
De 13 a 19 años										
Mujeres	9	30	3	24	2	21	1	20	1	13
Hombres	6	52	11	56	5	29	6	32	8	36
IF*	150,00	57,69	27,27	42,86	40,00	72,41	16,67	62,50	12,50	36,11
No consta	-	-	-	-	-	-	-	-	-	-
De 20 a 29 años										
Mujeres	11	70	5	62	9	81	3	43	13	61
Hombres	54	260	56	261	34	201	43	206	44	187
IF*	20,37	26,92	8,93	23,75	26,47	40,30	6,98	20,87	29,55	32,62
No consta	-	2	2	3	-	-	-	-	-	-
De 30 a 39 años										
Mujeres	9	77	24	86	11	89	14	77	11	79
Hombres	56	295	56	273	38	266	46	278	60	284
IF*	16,07	26,10	42,86	31,50	28,95	33,46	30,43	27,70	18,33	27,82
No consta	-	1	-	3	-	2	-	-	-	3
De 40 a 49 años										
Mujeres	12	77	8	89	11	78	11	94	10	71
Hombres	37	210	65	233	41	211	52	216	49	231
IF*	32,43	36,67	12,31	38,20	26,83	36,97	21,15	43,52	20,41	30,74
No consta	-	1	-	1	-	-	-	-	-	-
De 50 a 59 años										
Mujeres	15	79	19	92	10	67	11	74	7	72
Hombres	40	199	45	214	36	171	49	231	34	217
IF*	37,50	39,70	42,22	42,99	27,78	39,18	22,45	32,03	20,59	33,18
No consta	-	1	-	-	-	-	-	1	-	-
De 60 y más años										
Mujeres	44	285	42	273	32	209	42	226	29	195
Hombres	151	698	139	673	118	621	113	606	122	622
IF*	29,14	40,83	30,22	40,56	27,12	33,66	37,17	37,29	23,77	31,35
No consta	1	1	-	5	1	1	-	1	-	-
No consta										
Mujeres	5	30	18	56	9	55	11	43	2	29
Hombres	24	83	35	131	37	111	27	111	33	108
IF*	20,83	36,14	51,43	42,75	24,32	49,55	40,74	38,74	6,06	26,85
No consta	-	4	-	-	1	2	-	1	-	2

FUENTE: INE. Estadísticas del suicidio en España

*Índice de Feminización.

5.3.9. Suicidios según grupo de edad y sexo por provincia. Año 2003

	Andalucía	Almería	Cádiz	Córdoba	Granada	Huelva	Jaén	Málaga	Sevilla	España
De 13 a 19 años										
Mujeres	1	-	-	-	1	-	-	-	-	13
Hombres	8	-	-	1	-	1	2	2	2	36
IF*	12,50	np	np	-	np	-	-	-	-	36,11
No consta	-	-	-	-	-	-	-	-	-	-
De 20 a 29 años										
Mujeres	13	-	-	-	2	-	2	6	3	61
Hombres	44	-	4	4	4	3	8	9	12	187
IF*	29,55	np	-	-	50,00	-	25,00	66,67	25,00	32,62
No consta	-	-	-	-	-	-	-	-	-	-
De 30 a 39 años										
Mujeres	11	-	2	3	-	-	-	4	2	79
Hombres	60	5	3	7	6	1	5	17	16	284
IF*	18,33	-	66,67	42,86	-	-	-	23,53	12,50	27,82
No consta	-	-	-	-	-	-	-	-	-	3
De 40 a 49 años										
Mujeres	10	-	-	-	1	-	-	5	4	71
Hombres	49	-	4	7	2	2	6	17	11	231
IF*	20,41	np	-	-	50,00	-	-	29,41	36,36	30,74
No consta	-	-	-	-	-	-	-	-	-	-
De 50 a 59 años										
Mujeres	7	2	-	-	1	-	-	2	2	72
Hombres	34	4	4	4	1	2	4	7	8	217
IF*	20,59	50,00	-	-	100,00	-	-	28,57	25,00	33,18
No consta	-	-	-	-	-	-	-	-	-	-
De 60 y más años										
Mujeres	29	-	3	6	1	2	3	8	6	195
Hombres	122	5	16	28	9	4	19	22	19	622
IF*	23,77	-	18,75	21,43	11,11	50,00	15,79	36,36	31,58	31,35
No consta	-	-	-	-	-	-	-	-	-	-
No consta										
Mujeres	2	-	1	-	-	-	1	-	-	29
Hombres	33	-	8	3	3	2	4	6	7	108
IF*	6,06	np	12,50	-	-	-	25,00	-	-	26,85
No consta	-	-	-	-	-	-	-	-	-	2

FUENTE: INE. Estadísticas del suicidio en España

*Índice de Feminización.

5. Salud y sanidad

5.3.10. Evolución de los suicidios según situación profesional y sexo. Años 1999-2003

	1999		2000		2001		2002		2003	
	Andalucía	España	Andalucía	España	Andalucía	España	Andalucía	España	Andalucía	España
Tenia trabajo										
Mujeres	2	44	4	29	7	51	6	42	8	33
Hombres	61	362	88	366	61	288	66	301	59	306
IF*	3,28	12,15	4,55	7,92	11,48	17,71	9,09	13,95	13,56	10,78
No consta	-	-	1	2	-	-	-	-	-	-
Estaba parado										
Mujeres	6	16	1	13	-	18	-	6	3	15
Hombres	16	81	22	79	9	48	14	65	13	49
IF*	37,50	19,75	4,55	16,46	-	37,50	-	9,23	23,08	30,61
No consta	-	-	-	-	-	-	-	-	-	1
Estaba jubilado										
Mujeres	30	145	28	148	18	123	17	121	22	87
Hombres	113	553	108	520	93	474	85	481	106	490
IF*	26,55	26,22	25,93	28,46	19,35	25,95	20,00	25,16	20,75	17,76
No consta	-	-	-	3	-	1	-	-	-	1
Otras										
Mujeres	18	78	19	83	16	64	18	73	9	72
Hombres	10	41	12	75	8	50	8	39	10	54
IF*	180,00	190,24	158,33	110,67	200,00	128,00	225,00	187,18	90,00	133,33
No consta	-	-	-	-	-	-	-	-	-	-
No consta										
Mujeres	49	365	67	410	44	345	52	336	31	313
Hombres	168	761	177	802	138	751	163	794	162	786
IF*	29,17	47,96	37,85	51,12	31,88	45,94	31,90	42,32	19,14	39,82
No consta	1	10	1	7	2	4	-	3	-	3

FUENTE: INE. Estadísticas del suicidio en España

*Índice de Feminización.

5.3.11. Suicidios según situación profesional y sexo por provincia. Año 2003

	Andalucía	Almería	Cádiz	Córdoba	Granada	Huelva	Jaén	Málaga	Sevilla	España
Tenía trabajo										
Mujeres	8	-	2	-	1	-	-	4	1	33
Hombres	59	2	7	6	5	4	7	11	17	306
IF*	13,56	-	28,57	-	20,00	-	-	36,36	5,88	10,78
No consta	-	-	-	-	-	-	-	-	-	-
Estaba parado										
Mujeres	3	-	-	1	-	-	-	2	-	15
Hombres	13	-	2	2	1	1	2	3	2	49
IF*	23,08	np	-	50,00	-	-	-	66,67	-	30,61
No consta	-	-	-	-	-	-	-	-	-	1
Estaba jubilado										
Mujeres	22	2	3	5	1	-	2	5	4	87
Hombres	106	4	17	26	7	4	15	20	13	490
IF*	20,75	50,00	17,65	19,23	14,29	-	13,33	25,00	30,77	17,76
No consta	-	-	-	-	-	-	-	-	-	1
Otras										
Mujeres	9	-	-	-	1	-	1	6	1	72
Hombres	10	-	-	1	1	1	1	5	1	54
IF*	90,00	np	np	-	100,00	-	100,00	120,00	100,00	133,33
No consta	-	-	-	-	-	-	-	-	-	-
No consta										
Mujeres	31	-	1	3	3	2	3	8	11	313
Hombres	162	8	13	19	11	5	23	41	42	786
IF*	19,14	-	7,69	15,79	27,27	40,00	13,04	19,51	26,19	39,82
No consta	-	-	-	-	-	-	-	-	-	3

FUENTE: INE. Estadísticas del suicidio en España

*Índice de Feminización.

5. Salud y sanidad

5.3.12. Evolución de la esperanza de vida al nacer y a los 65 años según sexo por provincia de residencia. Años 1977-2002

	1977	1978	1979	1980	1981	1982	1983	1984	1985	1986	1987	1988	1989
Andalucía													
Mujeres													
Al nacer	76,5	76,4	77,0	77,3	77,6	78,1	78,1	78,6	78,7	78,8	79,0	79,1	79,5
A los 65 años	16,3	16,2	16,6	16,7	16,9	17,2	17,1	17,5	17,5	17,6	17,8	17,8	18,0
Hombres													
Al nacer	70,3	70,3	70,9	71,5	71,3	71,9	72,2	72,2	72,2	72,5	72,7	72,7	72,6
A los 65 años	13,2	13,2	13,6	13,8	13,7	14,1	14,0	14,2	14,2	14,4	14,6	14,6	14,7
Almería													
Mujeres													
Al nacer	76,3	76,6	77,1	77,5	77,6	78,6	78,9	80,1	79,6	79,4	79,6	79,6	79,4
A los 65 años	16,2	16,7	16,8	16,8	17,2	17,8	17,5	18,4	18,0	17,9	18,2	18,4	18,1
Hombres													
Al nacer	71,4	69,9	71,1	72,3	72,0	73,6	72,7	73,7	73,6	72,9	73,2	72,8	72,6
A los 65 años	13,8	13,5	14,3	14,1	14,2	14,7	14,6	15,1	14,7	14,9	15,0	15,3	14,9
Cádiz													
Mujeres													
Al nacer	75,5	75,8	76,6	76,4	77,4	77,3	77,7	77,5	78,2	78,3	78,4	78,3	78,9
A los 65 años	15,7	15,7	16,5	16,3	16,7	16,8	16,8	16,9	17,0	17,2	17,2	17,3	17,7
Hombres													
Al nacer	68,1	68,9	69,5	70,2	70,2	70,3	70,9	70,8	70,7	71,3	71,5	71,6	71,8
A los 65 años	11,9	12,2	12,8	13,0	12,7	13,1	13,3	13,2	13,5	13,5	13,7	13,9	14,1
Córdoba													
Mujeres													
Al nacer	77,7	77,1	77,7	77,9	78,1	79,4	79,1	79,6	79,4	79,6	79,9	79,8	80,2
A los 65 años	17,3	17,0	17,5	17,3	17,2	18,0	17,8	18,0	18,0	18,1	18,7	18,3	18,6
Hombres													
Al nacer	71,3	71,4	72,2	72,0	72,2	72,9	73,2	72,8	73,1	73,2	73,5	73,9	73,5
A los 65 años	13,9	14,0	14,4	14,1	14,3	14,6	14,6	14,7	14,7	14,8	15,1	15,3	15,1
Granada													
Mujeres													
Al nacer	76,2	76,9	77,2	77,3	77,1	78,5	77,9	78,3	78,9	78,8	79,2	79,1	79,6
A los 65 años	16,4	16,6	16,7	16,8	16,9	17,4	17,4	17,5	17,8	17,6	18,0	18,0	18,1
Hombres													
Al nacer	71,1	70,8	72,1	72,5	72,0	72,4	72,4	72,0	72,7	72,7	73,1	73,3	72,9
A los 65 años	13,7	13,6	14,1	14,2	14,4	14,5	14,4	14,5	14,5	14,7	14,9	15,0	15,1
Huelva													
Mujeres													
Al nacer	76,3	75,8	76,9	77,7	77,7	77,8	78,2	78,5	78,3	79,1	79,3	79,2	79,8
A los 65 años	16,2	16,0	16,5	17,0	17,4	17,1	17,5	17,5	17,4	18,2	18,1	17,8	18,2
Hombres													
Al nacer	69,9	69,6	70,1	69,9	70,7	71,2	71,5	72,1	72,3	72,8	72,7	72,3	72,5
A los 65 años	12,9	12,6	13,0	13,3	13,3	13,3	13,3	14,0	13,7	14,2	14,4	14,1	14,3
Jaén													
Mujeres													
Al nacer	77,1	77,1	77,5	78,3	77,9	78,7	78,2	78,8	79,0	78,8	79,5	79,2	79,9
A los 65 años	16,8	16,6	17,0	17,2	17,2	17,5	17,3	17,7	17,5	17,9	18,1	17,9	18,6
Hombres													
Al nacer	71,9	72,0	72,4	72,9	73,2	73,5	73,5	73,5	73,5	73,5	73,7	73,7	73,9
A los 65 años	14,4	14,3	14,5	14,9	14,7	15,3	15,0	15,1	15,0	15,0	15,0	15,2	15,7
Málaga													
Mujeres													
Al nacer	76,2	76,0	76,7	77,0	77,7	77,8	77,8	78,7	78,7	78,8	78,7	79,2	79,3
A los 65 años	16,1	16,2	16,3	16,7	17,0	17,1	17,0	17,6	17,5	17,9	17,8	18,2	18,0
Hombres													
Al nacer	69,9	69,5	69,7	71,0	70,8	71,3	72,1	71,9	71,8	72,3	72,3	72,2	72,1
A los 65 años	13,1	12,8	12,9	13,6	13,6	13,8	14,0	14,1	14,2	14,5	14,5	14,6	14,6
Sevilla													
Mujeres													
Al nacer	76,7	76,5	77,1	77,2	77,6	77,8	77,8	78,8	78,4	78,8	78,7	78,9	79,3
A los 65 años	16,4	16,1	16,6	16,6	16,9	16,9	16,9	17,4	17,3	17,5	17,7	17,8	17,8
Hombres													
Al nacer	69,8	70,0	70,5	71,1	70,5	71,2	71,8	71,7	71,6	72,0	72,3	72,3	72,1
A los 65 años	12,7	12,9	13,0	13,5	13,2	13,5	13,6	13,7	13,6	13,9	14,1	14,1	14,2
España													
Mujeres													
Al nacer	76,9	77,1	77,6	78,2	78,5	79,1	78,9	79,4	79,5	79,7	80,0	80,0	80,2
A los 65 años	16,8	16,9	17,2	17,5	17,8	18,1	17,9	18,3	18,2	18,4	18,8	18,8	18,9
Hombres													
Al nacer	71,1	71,3	71,6	72,2	72,4	73,1	72,9	73,1	73,0	73,3	73,4	73,4	73,3
A los 65 años	13,9	14,0	14,3	14,5	14,7	15,0	14,8	15,1	14,9	15,2	15,4	15,4	15,4

FUENTES: INE. Movimiento Natural de la Población 1975-1995
IEA. Movimiento Natural de la Población 1996-2002

1990	1991	1992	1993	1994	1995	1996	1997	1998	1999	2000	2001	2002	
													Andalucía
													Mujeres
79,4	79,7	80,1	80,0	80,5	80,6	80,7	80,9	81,0	81,1	81,4	81,7	81,8	Al nacer
18,1	18,2	18,5	18,4	18,7	18,8	18,9	19,0	18,9	19,0	19,3	19,6	19,7	A los 65 años
													Hombres
72,5	72,6	73,1	73,2	73,6	73,5	73,7	74,3	74,1	74,2	74,8	75,1	75,1	Al nacer
14,6	14,8	15,1	15,0	15,3	15,2	15,3	15,4	15,0	15,1	15,6	15,8	15,8	A los 65 años
													Almería
													Mujeres
80,1	80,0	80,7	80,6	81,1	81,3	80,9	81,1	81,7	81,9	81,9	82,1	81,3	Al nacer
18,9	18,2	19,3	18,9	19,2	19,6	19,3	19,7	19,6	19,7	19,9	20,1	19,7	A los 65 años
													Hombres
72,7	73,4	73,7	73,6	74,5	74,8	74,1	74,6	74,6	74,2	75,2	74,7	74,6	Al nacer
15,1	15,3	15,8	15,6	16,1	15,8	15,8	16,0	15,9	15,5	16,1	16,0	16,2	A los 65 años
													Cádiz
													Mujeres
78,3	79,0	79,5	79,4	79,6	79,2	80,1	80,0	80,3	80,5	80,6	81,2	81,1	Al nacer
17,5	17,7	18,1	17,9	18,2	18,0	18,2	18,4	18,5	18,4	18,7	19,1	19,2	A los 65 años
													Hombres
70,9	71,2	72,1	72,0	72,8	71,8	72,2	73,3	73,3	73,3	73,9	74,3	74,5	Al nacer
13,5	13,8	14,5	14,1	14,8	14,1	13,9	14,6	14,5	14,3	14,7	15,0	15,2	A los 65 años
													Córdoba
													Mujeres
80,4	80,3	81,0	80,9	81,2	81,1	81,7	82,0	81,6	81,9	82,2	82,4	82,1	Al nacer
18,9	18,7	19,4	18,9	19,2	19,1	19,7	19,8	19,6	19,7	20,0	20,2	19,9	A los 65 años
													Hombres
73,2	73,2	74,1	73,2	74,1	74,0	74,4	75,4	74,9	75,1	76,0	75,9	75,8	Al nacer
15,2	15,1	15,8	15,5	15,5	15,6	15,8	15,9	15,4	15,9	16,3	16,3	16,2	A los 65 años
													Granada
													Mujeres
79,4	80,2	80,6	79,9	80,8	81,2	80,8	80,9	80,8	80,5	81,4	81,8	81,6	Al nacer
18,2	18,4	18,8	18,6	18,9	19,1	18,8	19,0	18,5	18,7	19,1	19,5	19,4	A los 65 años
													Hombres
73,6	73,1	73,5	73,7	73,9	74,4	74,2	74,5	74,0	74,0	74,8	75,3	75,2	Al nacer
15,4	15,1	15,4	15,5	15,7	15,7	15,6	15,5	14,9	15,1	15,7	15,9	15,6	A los 65 años
													Huelva
													Mujeres
79,9	80,2	79,8	79,8	80,3	80,2	80,4	80,9	80,9	81,0	81,2	81,2	82,1	Al nacer
18,5	18,4	18,3	18,2	18,4	18,7	18,9	18,8	18,9	19,1	19,0	19,1	19,8	A los 65 años
													Hombres
72,3	72,8	72,8	73,0	73,1	73,6	73,1	73,8	73,8	74,2	74,7	74,8	74,7	Al nacer
14,4	15,0	14,7	14,6	14,6	14,9	14,7	14,8	14,6	14,7	15,4	15,3	15,5	A los 65 años
													Jaén
													Mujeres
80,1	80,4	80,9	81,1	81,1	81,5	81,4	81,5	81,6	81,7	82,0	82,2	82,5	Al nacer
18,4	18,5	18,9	19,0	19,4	19,4	19,4	19,5	19,5	19,5	19,7	20,2	20,2	A los 65 años
													Hombres
73,3	74,1	74,8	74,0	74,5	74,8	75,2	75,2	74,6	75,1	75,3	75,9	75,9	Al nacer
15,2	15,6	16,1	15,7	16,0	16,1	16,2	16,2	15,6	15,9	16,5	16,4	16,6	A los 65 años
													Málaga
													Mujeres
79,1	79,2	79,8	79,9	80,1	81,1	80,7	80,8	81,3	81,0	81,3	81,4	81,9	Al nacer
18,0	18,2	18,6	18,4	18,6	19,1	19,1	19,1	19,2	19,2	19,4	19,6	19,8	A los 65 años
													Hombres
72,4	72,1	72,7	73,0	73,3	73,4	73,5	74,2	74,2	74,5	74,8	74,8	74,6	Al nacer
14,3	14,4	14,8	14,7	15,1	15,2	15,3	15,5	15,1	15,4	15,6	15,8	15,7	A los 65 años
													Sevilla
													Mujeres
79,6	79,4	80,0	79,8	80,5	80,4	80,5	81,1	80,8	81,0	81,6	81,5	81,8	Al nacer
18,1	18,2	18,4	18,2	18,7	18,6	18,7	19,1	18,8	18,8	19,3	19,5	19,5	A los 65 años
													Hombres
72,1	72,1	72,4	73,0	73,1	73,0	73,5	73,9	73,6	73,6	74,5	74,6	74,7	Al nacer
14,1	14,4	14,4	14,6	14,9	14,6	14,9	14,9	14,6	14,6	15,1	15,3	15,3	A los 65 años
													España
													Mujeres
80,3	80,5	81,0	81,0	81,4	81,5	81,7	82,1	82,1	82,1	82,5	82,9	83,1	Al nacer
19,0	19,1	19,5	19,5	19,7	19,8	19,9	20,1	20,1	20,1	20,4	A los 65 años
													Hombres
73,3	73,4	73,8	74,0	74,3	74,3	74,6	75,2	75,1	75,1	75,7	75,6	75,7	Al nacer
15,4	15,5	15,8	15,8	16,0	16,0	16,1	16,3	16,1	16,1	16,5	A los 65 años

6. Protección social

Índice del capítulo 6

Introducción	437
Fuentes y metodología	439
Conceptos y definiciones	441
6.1. Prestaciones	446
6.1.1. Evolución de los trabajadores afiliados en alta laboral del régimen general y minería del carbón de la Seguridad Social según grupo de cotización por sexo y provincia. Años 2000-2003	446
6.1.2.G. Índice de feminización de los trabajadores afiliados en alta laboral del régimen general y minería del carbón de la Seguridad Social según grupo de cotización. Año 2003	448
6.1.3. Evolución de las pensiones de incapacidad permanente e importe medio según grupo de edad por sexo en Andalucía. Años 1998-2003	448
6.1.4. Pensiones de incapacidad permanente e importe medio según grupo de edad por sexo y provincia. Año 2003	450
6.1.5.G. Número de pensiones de incapacidad permanente según grupo de edad por sexo. Año 2003	452
6.1.6. Evolución de las pensiones de jubilación e importe medio según grupo de edad por sexo en Andalucía. Años 1998-2003	453
6.1.7. Pensiones de jubilación e importe medio según grupo de edad por sexo y provincia. Año 2003	454
6.1.8.G. Número de pensiones de jubilación según grupo de edad por sexo. Año 2003	456
6.1.9. Evolución de las pensiones de viudedad e importe medio según grupo de edad por sexo en Andalucía. Años 1998-2003	457
6.1.10. Pensiones de viudedad e importe medio según grupo de edad por sexo y provincia. Año 2003	460
6.1.11.G. Importe medio de las pensiones de incapacidad permanente, jubilación y viudedad por sexo. Año 2003	462
6.1.12.G. Prestaciones de naturaleza no contributiva según tipo de prestación por sexo en Andalucía. Año 2003	463
6.1.13. Evolución del número de beneficiarios de las pensiones no contributivas según tipo de pensión y cuantía de la misma por sexo y provincia. Años 1998-2003	464
6.1.14. Evolución del número de beneficiarios de las pensiones asistenciales según tipo de pensión por sexo y provincia. Años 1998-2003	472
6.1.15. Evolución del número de beneficiarios de las prestaciones sociales y económicas de la LISMI según tipo de prestación por sexo y provincia. Años 1997-2003	474
6.1.16. Evolución del número de beneficiarios e importe total de las prestaciones familiares por hijo a cargo según modalidad por provincia. Años 1997-2003	476
6.2. Servicios sociales y acción social	478
6.2.1. Centros de atención social según colectivo por provincia. Año 2003	478
6.2.2. Evolución de los usuarios de la prestación de información y orientación en centros de atención social comunitarios por provincia. Años 1995-2002	478
6.2.3. Plazas en centros de atención social según colectivo por provincia. Año 2003	479
6.2.4. Recursos públicos destinados a servicios sociales comunitarios según fuente de financiación por provincia. Años 2002-2003	479

6.2.5.	Evolución de las tutelas y guardas de menores en centros por provincia. Años 1995-2003	480
6.2.6.	Menores en acogimiento residentes en centros de protección según tipo de programa por provincia. Año 2003	481
6.2.7.	Evolución de las solicitudes de adopción nacional e internacional por provincia. Años 1999-2003.....	481
6.2.8.	Evolución de las adopciones y acogimientos familiares por provincia. Años 1997-2003	482
6.2.9.	Evolución de los títulos concedidos a familias numerosas según tipo de título por provincia. Años 1998-2003.....	483

Introducción

A través del sistema de la Seguridad Social el Estado garantiza, tanto a las personas comprendidas en su campo de aplicación como a los familiares o asimilados que tuvieran a su cargo, la protección adecuada en las contingencias y situaciones que la ley define. En la actualidad la Seguridad Social constituye, junto con el sistema público de servicios sociales, uno de los pilares fundamentales del estado de bienestar, y la acción complementaria de ambos sistemas resulta indispensable para el logro y mantenimiento de la cohesión social.

En este capítulo se ofrece información sobre el sistema público de protección social en Andalucía a lo largo de dos subcapítulos. En el primero, "Prestaciones sociales", se recogen las pensiones contributivas y no contributivas más

relevantes, exceptuando las prestaciones que protegen la situación por desempleo, en sus niveles contributivo y asistencial, que se incluyen en el capítulo 4, "Mercado de trabajo".

En el segundo subcapítulo, "Servicios sociales y acción social", se da cuenta de los distintos centros de asistencia social y de atención que existen en Andalucía a disposición de determinados colectivos, así como del número de títulos de familia numerosa concedidos y el número de tutelas, guardas, acogimientos familiares y adopciones de menores en Andalucía.

Fuentes y metodología

La información que se ofrece en este capítulo ha sido directamente facilitada al IEA por el Ministerio de Trabajo y Asuntos Sociales, el Instituto Nacional de la Seguridad Social y por la Consejería para la Igualdad y Bienestar Social. Igualmente, en ciertos casos puntuales (prestaciones familiares por hijo a cargo, títulos de familia numerosa o cifras nacionales referentes a las prestaciones de la LISMI) se ha recurrido a la publicación *Anuario de estadísticas laborales y de asuntos sociales* del Ministerio de Trabajo y Asuntos Sociales.

En lo que se refiere a las fuentes institucionales, hay que señalar que la información relativa a los trabajadores afiliados en alta laboral del Régimen General y Minería del Carbón de la Seguridad Social se obtiene de la explotación estadística del fichero de afiliación de los trabajadores a los distintos regímenes de la Seguridad Social, cuya gestión corresponde a la Tesorería General de la Seguridad Social. Dicha explotación es efectuada por la Subdirección General de Informática de la Tesorería General de la Seguridad Social, siguiendo las instrucciones y especificaciones dadas por la Subdirección General de Estadísticas Sociales y Laborales del Ministerio de Trabajo y Asuntos Sociales, siendo esta última unidad la que suministra la información.

Por su parte, los datos sobre número y cuantía media de las pensiones contributivas, en sus modalidades de incapacidad permanente, jubilación y viudedad, proceden de

la Subdirección General de Estudios Económicos del Instituto Nacional de la Seguridad Social (INSS) que los obtiene mediante la explotación del fichero de gestión de estas pensiones.

Las cifras relativas a las pensiones no contributivas, las prestaciones sociales y económicas de la Ley 13/82, de Integración Social del Minusválido (LISMI), y las pensiones asistenciales se obtienen también mediante la explotación de los ficheros de gestión de las respectivas prestaciones. La Consejería para la Igualdad y Bienestar Social es el organismo que gestiona dichas prestaciones en la Comunidad Autónoma de Andalucía y suministra la información referente a ellas.

Del mismo modo, ha de indicarse que la información recogida en el subcapítulo 2, "Servicios sociales y acción social", ha sido suministrada por la unidad estadística de la Consejería para la Igualdad y Bienestar Social –a excepción de lo señalado en el primer párrafo sobre títulos de familia numerosa– y por el Instituto Andaluz de la Mujer y el Instituto Andaluz de la Juventud, ambos dependientes de dicha Consejería.

Conceptos y definiciones

Prestaciones

Sistema de la Seguridad Social

El Sistema de la Seguridad Social es un conjunto de regímenes a través de los cuales el Estado garantiza a las personas comprendidas en su campo de aplicación, por realizar una actividad profesional, o por cumplir los requisitos exigidos en la modalidad no contributiva, así como a los familiares o asimilados que tuvieran a su cargo, la protección adecuada en las contingencias y situaciones que la ley define.

Trabajadores afiliados en alta laboral

Las cifras sobre trabajadores afiliados a los distintos regímenes de la Seguridad Social que aquí se ofrecen no se corresponden necesariamente con el número de trabajadores, sino con el de situaciones que generan obligación de cotizar, es decir, una misma persona se contabiliza tantas veces como situaciones de cotización tenga, ya sea porque tiene varias actividades laborales en un mismo régimen o en varios. En los regímenes General y Minería del Carbón, los trabajadores afiliados figuran agrupados bajo una cuenta de cotización a la Seguridad Social; dicha cuenta agrupa a un colectivo de trabajadores, pertenecientes a una misma empresa, que desarrollan su actividad laboral en una misma provincia y que tienen características homogéneas frente a la cotización.

Pensiones contributivas del Sistema de la Seguridad Social

Se denominan pensiones a las prestaciones periódicas vitalicias o de duración indeterminada. Excepcionalmente también se llaman pensiones a las de orfandad, limitadas en el tiempo, salvo que el beneficiario esté incapacitado para todo trabajo con anterioridad al hecho causante de la prestación.

Las clases de pensiones contributivas del Sistema de la Seguridad Social son las siguientes: incapacidad permanente,

jubilación, viudedad, orfandad y en favor de familiares. El conjunto de las tres últimas clases se denomina pensiones de muerte y supervivencia.

- Incapacidad permanente: es la pensión percibida por el trabajador que, después de haber estado sometido al tratamiento prescrito y de haber sido dado de alta médicamente, presenta reducciones anatómicas o funcionales graves, susceptibles de determinación objetiva y previsiblemente definitiva, que disminuyen o anulan su capacidad laboral. No obstará a tal calificación la posibilidad de recuperación de la capacidad laboral del inválido, si dicha posibilidad se estima médicamente como incierta o a largo plazo. A partir de noviembre de 1997, las pensiones de incapacidad permanente, cuando sus beneficiarios cumplen la edad de 65 años, pasan a denominarse pensiones de jubilación, según se establece en el Real Decreto 1647/1997, de 31 de octubre. Este cambio produce distorsiones importantes en la evolución del número e importe de las citadas clases de pensiones.

- Jubilación: consiste en la pensión vitalicia concedida a los trabajadores en las condiciones, cuantía y forma que reglamentariamente se determinan cuando, alcanzada la edad establecida, cesen o hayan cesado en el trabajo.

- Viudedad: es una de las prestaciones por muerte y supervivencia destinadas a compensar la situación de necesidad económica que produce, para determinadas personas, el fallecimiento de otras.

Son causantes de estas pensiones las personas integradas en el Régimen General de Seguridad Social afiliadas y en alta o en situación asimilada a la de alta, que reúnan un período mínimo de cotización. En los importes de las pensiones medias está incluido el complemento al mínimo; no están incluidos los importes debidos a los primeros pagos que incorporan atrasos ni las pagas extraordinarias.

Pensiones no contributivas

Las pensiones no contributivas son prestaciones periódicas vitalicias o de duración indeterminada en favor de aquellas personas que no han cotizado nunca o el tiempo suficiente para alcanzar prestaciones de nivel contributivo por la realización de actividades profesionales.

Las clases de estas pensiones son invalidez y jubilación y los beneficiarios de las mismas deben reunir los siguientes requisitos:

Invalidez:

- Haber cumplido dieciocho años y ser menor de sesenta y cinco años de edad.

- Residir legalmente en territorio español.

- Estar afectado por una minusvalía o por una enfermedad crónica en un grado igual o superior al sesenta y cinco por ciento.

- Carecer de rentas o ingresos suficientes. Se considerará que existen rentas o ingresos insuficientes cuando la suma, en cómputo anual, de los mismos sea inferior al importe, también en cómputo anual, de la pensión.

Jubilación:

- Haber cumplido los sesenta y cinco años de edad.

- Residir legalmente en territorio español.

- Carecer de rentas o ingresos suficientes. Las rentas o ingresos para esta clase de pensión se computan de igual forma que para la invalidez.

Pensiones asistenciales

Las pensiones asistenciales son ayudas económicas individualizadas de carácter periódico en favor de ancianos y de enfermos o inválidos incapacitados para el trabajo. Los beneficiarios de estas ayudas deben reunir las siguientes condiciones:

- Carecer de medios económicos para la subsistencia. Se considera que carece de dichos medios quien percibe durante el año natural unos ingresos inferiores al importe anual de estas pensiones, ya sea en concepto de rentas, de pensiones o de cualquier otro tipo de retribuciones.

- No tener familiares obligados a atenderles o, teniéndolos, carecer éstos de la posibilidad material de hacerlo.

- No pertenecer a comunidades, institutos, órdenes u organizaciones religiosas que, por sus reglas o estatutos, estén obligados a prestarles asistencia.

- No ser propietarios o usufructuarios de bienes muebles o inmuebles cuyas características, valoración y posibilidades de venta indiquen notoriamente la existencia de medios materiales suficientes para atender a la subsistencia.

- Haber cumplido 66 años de edad, en las ayudas por ancianidad, o encontrarse absolutamente incapacitado para toda clase de trabajo, en los casos de ayuda por enfermedad o invalidez.

Prestaciones sociales y económicas de la LISMI (Ley 13/82, de Integración Social del Minusválido)

La acción protectora derivada de la LISMI comprende:

- a) Asistencia sanitaria y prestación farmacéutica.
- b) Rehabilitación médico-funcional.
- c) Recuperación profesional.
- d) Medidas de integración social.
- e) Subsidio de garantía de ingresos mínimos.
- f) Subsidio por ayuda de tercera persona.

g) Subsidio de movilidad y compensación por gastos de transporte.

Podrán ser beneficiarios de estas prestaciones las personas que reúnan las siguientes condiciones generales:

- Estar afectadas por una disminución, previsiblemente permanente, de la que se derive una minusvalía, o estar afectadas por un proceso degenerativo que pudiera derivar en minusvalía, en las prestaciones en que así se establezca expresamente.

- No estar comprendidas en el campo de aplicación del Sistema de la Seguridad Social.

- No ser beneficiarias o no tener derecho, por edad o por cualquiera otras circunstancias, a prestación o ayuda de análoga naturaleza y finalidad.

- Tener recursos personales inferiores en cuantía al 70 por 100, en cómputo anual, del salario mínimo interprofesional vigente en cada año.

Los datos que en este capítulo se recogen en relación con las prestaciones de la LISMI se refieren exclusivamente a las siguientes prestaciones:

• Asistencia sanitaria y prestación farmacéutica: tiene por objeto la prestación de los servicios conducentes a conservar y restablecer la salud de los beneficiarios.

• Subsidio de garantía de ingresos mínimos: consiste en una prestación económica que tiene por finalidad cubrir necesidades básicas -alimentación, vestido y habitación- de quienes, careciendo de medios para su subsistencia, no estén en condiciones, por su grado de minusvalía, de obtenerlos.

• Subsidio por ayuda de tercera persona: consiste en una prestación económica destinada a aquellas personas afectadas por una minusvalía que, a consecuencia de pérdidas anatómicas o funcionales, necesiten la asistencia de otra persona para realizar actos esenciales de la vida, como vestirse, desplazarse, comer o análogos.

• Subsidio de movilidad y compensación por gastos de transporte: consiste en una prestación económica destinada a atender los gastos originados por desplazamientos fuera de su domicilio habitual de aquellos minusválidos que, por razón de su disminución, tengan graves dificultades para utilizar transportes colectivos.

Prestaciones familiares por hijo a cargo

La información que se incluye en la tabla correspondiente se refiere a la asignación económica, en sus modalidades contributiva y no contributiva, en concepto de protección por cada hijo menor de dieciocho años, o mayor de dicha edad si está afectado por una minusvalía en un grado igual o superior al 65 por 100, que esté a cargo del beneficiario de la prestación. Se considera, con carácter general, hijo a cargo, aquel que vive con el beneficiario y a sus expensas.

Servicios sociales y acción social

Centros de servicios sociales comunitarios

Constituyen la estructura física y funcional donde se prestan los servicios sociales comunitarios. Se definen como el núcleo fundamental de prestación, dirigidos a toda la población, con carácter generalista y polivalente. Suponen el primer contacto del usuario con el sistema público de servicios sociales y la puerta de acceso a sus prestaciones. Se desarrollan los

siguientes servicios: de información, valoración, orientación y asesoramiento, de ayuda a domicilio, de convivencia y reinserción social, de cooperación social y de prestaciones complementarias.

Servicios sociales especializados

Constituyen el segundo nivel de los servicios sociales y están dirigidos a sectores específicos de población necesitados de una atención igualmente específica, como personas mayores, personas con alguna discapacidad, menores, inmigrantes o emigrantes, drogodependientes, etc.

Centros para personas mayores

Centros de día

Son centros gerontológicos abiertos, que promueven fundamentalmente la convivencia de los mayores y ofrecen servicios de asistencia social, atención gerontológica, terapia ocupacional y otros servicios de carácter cultural y recreativo.

Residencias de válidos

Centros que ofrecen a los mayores que pueden valerse por sí mismos una atención permanente y una asistencia integral mediante los servicios de alojamiento y manutención, atención médico-geriátrica, rehabilitación menor, terapia ocupacional, podología y otros servicios de carácter cultural y recreativo.

Residencias de asistidos

Centros que ofrecen a los mayores que en su vida diaria necesitan la ayuda de terceras personas una atención permanente y una asistencia integral mediante los servicios de alojamiento y manutención, atención médico-geriátrica, rehabilitación menor, podología y otros servicios de carácter cultural y recreativo.

Residencias mixtas

Centros que ofrecen a los mayores, tanto a los que pueden valerse por sí mismos como a los que necesitan de la ayuda de terceras personas, una atención permanente y una asistencia integral mediante los servicios de alojamiento y manutención, atención médico-geriátrica, rehabilitación menor, podología y otros servicios de carácter cultural y recreativo.

Centros de atención al minusválido

Centros de orientación, diagnóstico y tratamiento (Centros base)

Centros cuya actividad consiste en prestar servicios de orientación, diagnóstico, valoración, seguimiento y, en su caso, tratamiento ambulatorio.

Centros de atención a minusválidos psíquicos

Centros dedicados a la atención y asistencia a deficientes mentales que, por su afectación, exigen tratamientos especializados y una rehabilitación continuada.

Centros ocupacionales

Centros destinados a proporcionar servicios de terapia ocupacional y de ajuste personal y social a minusválidos

mayores de 16 años que no pueden integrarse en una empresa o en un centro especial de empleo.

Centros para menores

Centros de protección y acogimiento

Son tanto centros propios (aquellos cuyo titular es la Junta de Andalucía) como centros colaboradores (aquellos que pertenecen a entidades sin ánimo de lucro, que tienen establecido un convenio de colaboración con la Junta de Andalucía, y se dedican a prestar atención y dar acogida temporal a personas con problemas sociales y familiares). Comprende los siguientes tipos:

- *Centros de acogida inmediata*: acogen por un periodo breve de tiempo a menores en situación de emergencia o desprotección.

- *Residencias*: son centros que ofrecen a los menores el alojamiento, convivencia y educación necesaria para su adecuado desarrollo, durante el tiempo que se haya establecido, y hasta que sea posible el retorno a su familia, o bien se adopte otro tipo de medida.

- *Casas-hogares*: siguen los patrones que conforman una unidad familiar de tipo medio, y están ubicadas en viviendas totalmente integradas en la comunidad.

- *Centros de educación especial*: atienden a menores en situación de desprotección con minusvalías específicas que precisan una atención especializada.

Medidas de protección a menores

Acogimiento familiar

Medida de protección por la que se integra temporalmente a un menor en una familia que no es la constituida por sus padres biológicos o tutores. La familia acogedora asume la guarda del menor sin que exista cambio en la titularidad de la patria potestad o tutela.

Adopción

Medida de protección, de carácter jurídico, por la que se produce la integración de un menor en una familia, que no es la suya de nacimiento, de manera definitiva y con igual consideración, derechos y deberes que los hijos naturales. La familia adoptante asume todas las obligaciones derivadas de la patria potestad, desapareciendo, salvo en casos excepcionales, los vínculos entre el menor y sus padres biológicos.

Guarda

Cuando la Administración asume sólo la guarda del menor, a solicitud de los padres o tutores que justifiquen no poder atenderlo por enfermedad u otras circunstancias graves. El ejercicio de la guarda supone la obligación de velar por él, tenerlo en su compañía, alimentarlo, educarlo y procurarle una formación integral.

Tutela

Es la responsabilidad que asume la entidad pública, cuando aprecia que un menor se encuentra en situación de desamparo. Supone la asunción de todas aquellas obligaciones derivadas

del ejercicio de la guarda del menor, así como de su representación y administración.

Centros de atención a las mujeres

Centros de la mujer

Son centros dependientes del Instituto Andaluz de la Mujer (IAM) que ofrecen información sobre los derechos y oportunidades de las mujeres, y proporcionan atención y asesoramiento para actuar en caso de discriminación y violencia por razón de género.

Centros de atención a mujeres víctimas de malos tratos

- *Casas de emergencia.* Prestan alojamiento y apoyo a mujeres con o sin hijos/as que se encuentren en grave situación personal y social, y necesiten un lugar donde residir de manera provisional, garantizando la acogida inmediata.

- *Casas de acogida.* Tienen como objetivo ofrecer una acogida inmediata y a medio plazo, garantizando una atención integral a las mujeres y menores que las acompañen, programándose aquellas intervenciones sociales, psicológicas y jurídicas necesarias para que las mujeres puedan salir del círculo de la violencia.

- *Pisos tutelados.* Tienen como objetivo ofrecer una vivienda a las mujeres víctimas de malos tratos, para que puedan vivir de forma independiente.

Centros de información municipal

Red de servicios específicos en el ámbito local, que ha promovido el Instituto Andaluz de la Mujer en colaboración con los ayuntamientos para la información y la atención a las mujeres, así como para la sensibilización de la comunidad.

Teléfono 24 horas de información a las mujeres

Es un servicio gratuito del Instituto Andaluz de la Mujer para informar de aquellos recursos de interés para las mujeres disponibles en nuestra Comunidad Autónoma. Funciona las 24

horas de todos los días del año y por medio del mismo se atiende en cualquier momento a las mujeres víctimas de violencia, facilitándoles información y atención.

Centros de atención a la juventud

Albergues y campamentos

Centros y espacios de convivencia y ocio para jóvenes, dotados de los medios humanos y materiales necesarios para su desarrollo integral.

Familias numerosas

Se incluye información sobre los reconocimientos legales de familias numerosas. La condición de familia numerosa se acredita por un título oficial expedido por las consejerías de las comunidades autónomas competentes en la materia. El título de familia numerosa da derecho a una serie de beneficios en materia de educación (exención o reducción de derechos y tasas académicas y administrativas y preferencia, en igualdad de rendimiento educativo, al acceso a determinados centros), transporte, acceso a viviendas de protección oficial, préstamos, exenciones fiscales, etc., previstos por la Ley 25/1971, de 19 de junio, y a los beneficios que reconozcan, en su caso, a tales familias las normas específicas que dicten las Comunidades Autónomas en su ámbito territorial.

Títulos renovados: el título oficial de familia numerosa tiene una validez de dos años, pasados los cuales ha de renovarse. También puede renovarse antes de transcurrido dicho plazo si varía el número de miembros de la familia y ello supone modificación de la categoría que tenga reconocida.

6. Protección social

6.1. Prestaciones

6.1.1. Evolución de los trabajadores afiliados en alta laboral del régimen general y minería del carbón de la Seguridad Social según grupo de cotización por sexo y provincia. Años 2000-2003 (datos a 31 de diciembre)

	Andalucía			Almería			Cádiz			Córdoba			Granada		
	Mujeres	Hombres	No consta	Mujeres	Hombres	No consta	Mujeres	Hombres	No consta	Mujeres	Hombres	No consta	Mujeres	Hombres	No consta
Año 2000															
Ingenieros y licenciados	32.606	57.206	78	2.102	3.332	2	4.534	8.795	10	2.809	4.777	5	4.001	6.343	5
Ingenieros técnicos peritos	51.730	42.703	72	3.879	2.915	-	7.610	6.632	2	5.076	3.585	10	6.473	3.865	6
Jefes administrativos	9.083	35.597	57	621	2.352	-	1.142	4.767	3	776	3.230	4	975	3.263	4
Ayudantes no titulados	9.045	30.403	42	480	1.639	3	1.119	4.497	2	773	2.313	3	916	2.488	4
Oficiales administrativos	61.730	86.575	133	3.916	5.511	4	8.946	12.819	6	5.207	7.787	14	5.754	8.419	15
Subalternos	34.452	41.961	85	1.763	2.248	1	5.777	6.773	4	3.466	3.331	11	4.215	4.492	5
Auxiliares administrativos	122.603	75.034	116	8.890	5.482	4	16.034	10.385	8	10.303	6.705	11	11.571	7.417	10
Oficiales de 1ª y 2ª	34.575	281.421	274	1.970	21.999	8	4.848	47.629	19	2.618	23.176	27	3.054	25.155	24
Oficiales de 3ª y especialistas	48.707	100.735	92	6.554	6.118	5	5.581	14.585	5	4.150	9.147	9	4.258	8.618	10
Peones	107.918	192.331	146	15.213	18.397	3	12.932	25.669	9	10.120	18.738	15	12.314	19.906	15
Trabajadores menores de 18 años	2.011	5.883	1	212	673	-	161	522	-	263	788	-	227	588	-
No consta	28	1.041	1	-	29	-	4	318	-	5	77	1	8	29	-
Total	514.488	950.890	1.097	45.600	70.695	30	68.688	143.391	68	45.566	83.654	110	53.766	90.583	98
Año 2001															
Ingenieros y licenciados	35.563	59.336	51	2.427	3.523	2	4.839	8.983	7	3.073	4.953	5	4.328	6.475	2
Ingenieros técnicos peritos	54.665	44.763	44	4.275	3.093	-	7.842	6.928	1	5.264	3.667	10	6.769	4.011	2
Jefes administrativos	10.261	38.126	43	690	2.585	-	1.386	5.216	4	825	3.346	3	1.049	3.472	2
Ayudantes no titulados	9.992	31.505	28	531	1.768	1	1.267	4.681	2	810	2.381	1	998	2.501	2
Oficiales administrativos	67.458	90.200	78	4.324	5.833	2	9.644	13.345	5	5.519	8.048	9	6.472	9.123	8
Subalternos	35.984	43.526	53	1.905	2.306	2	5.762	6.872	4	3.561	3.557	8	4.401	4.573	2
Auxiliares administrativos	137.741	80.405	74	10.248	5.850	2	19.044	11.447	5	11.301	7.162	9	12.905	7.772	6
Oficiales de 1ª y 2ª	37.667	294.026	162	2.225	23.767	4	5.441	49.192	13	2.800	24.308	18	3.341	26.145	11
Oficiales de 3ª y especialistas	51.753	99.827	50	7.272	6.321	2	5.915	14.362	4	4.445	9.156	5	4.346	8.689	7
Peones	115.751	199.341	74	16.046	19.653	1	13.899	25.995	5	10.746	19.915	11	13.534	20.518	11
Trabajadores menores de 18 años	1.663	5.316	1	178	570	-	136	456	-	201	675	-	207	575	-
No consta	22	1.005	1	-	26	-	5	294	-	2	77	1	8	36	-
Total	558.520	987.376	659	50.121	75.295	16	75.180	147.771	50	48.547	87.245	80	58.358	93.890	53
Año 2002															
Ingenieros y licenciados	38.086	61.377	-	2.665	3.809	-	5.067	9.149	-	3.306	5.068	-	4.630	6.789	-
Ingenieros técnicos	59.957	47.370	-	4.826	3.343	-	8.322	7.326	-	5.798	3.904	-	7.412	4.205	-
Jefes administrativos	11.215	40.425	-	722	2.747	-	1.535	6.061	-	938	3.558	-	1.150	3.663	-
Ayudantes no titulados	11.139	32.414	-	643	1.828	-	1.414	4.653	-	899	2.428	-	1.166	2.693	-
Oficiales administrativos	74.019	94.340	1	4.891	6.307	-	10.425	14.061	-	6.126	8.519	-	7.092	9.368	-
Subalternos	38.637	44.902	-	2.057	2.396	-	6.074	6.976	-	3.575	3.474	-	4.711	4.721	-
Auxiliares administrativos	145.044	81.215	4	10.794	5.734	1	20.168	12.049	1	11.976	7.160	-	13.069	7.704	1
Oficiales de 1ª y 2ª	41.365	303.690	1	2.500	25.423	-	6.159	49.425	-	3.036	25.275	-	3.744	27.799	-
Oficiales de 3ª y especialistas	55.211	102.280	-	8.040	6.433	-	6.377	14.700	-	4.587	9.306	-	4.726	8.814	-
Peones	120.355	198.334	-	17.196	20.421	-	14.933	24.801	-	11.030	19.721	-	13.649	21.013	-
Trabajadores menores de 18 años	1.535	4.964	-	200	605	-	124	413	-	176	599	-	152	525	-
Otros	15	741	-	-	14	-	3	165	-	1	47	-	8	34	-
No consta	-	-	-	-	-	-	-	-	-	-	-	-	-	-	-
Total	596.578	1.012.052	6	54.534	79.060	1	80.601	149.779	1	51.448	89.059	-	61.509	97.328	1
Año 2003															
Ingenieros y licenciados	43.348	65.645	-	3.088	4.126	-	5.646	9.555	-	3.853	5.559	-	5.298	7.249	-
Ingenieros técnicos	61.356	49.667	-	4.999	3.518	-	8.427	7.539	-	5.931	4.156	-	7.721	4.492	-
Jefes administrativos	12.369	42.436	-	842	2.997	-	1.654	6.190	-	1.077	3.721	-	1.324	3.920	-
Ayudantes no titulados	12.701	33.854	-	818	2.144	-	1.667	5.107	-	934	2.549	-	1.267	2.732	-
Oficiales administrativos	81.721	98.413	-	5.301	6.712	-	11.589	14.404	-	6.967	9.123	-	7.722	9.890	-
Subalternos	40.469	45.986	-	2.238	2.534	-	6.120	7.055	-	3.651	3.515	-	4.869	4.877	-
Auxiliares administrativos	157.517	83.651	3	11.862	5.706	1	21.364	12.222	1	12.983	7.004	-	14.561	8.082	-
Oficiales de 1ª y 2ª	44.925	315.182	1	2.929	27.125	-	7.021	49.111	-	3.323	26.660	-	4.120	28.964	-
Oficiales de 3ª y especialistas	58.782	103.511	-	8.504	6.753	-	7.095	15.019	-	4.674	9.323	-	5.355	8.818	-
Peones	126.819	201.594	-	17.402	21.030	-	15.654	23.789	-	11.701	20.417	-	14.615	21.325	-
Trabajadores menores de 18 años	1.417	4.801	-	213	592	-	113	373	-	169	616	-	127	575	-
Otros	14	543	-	-	12	-	3	138	-	1	39	-	7	34	-
No consta	-	-	-	-	-	-	-	-	-	-	-	-	-	-	-
Total	641.438	1.045.283	4	58.196	83.249	1	86.353	150.502	1	55.264	92.682	-	66.986	100.958	-

FUENTE: Ministerio de Trabajo y Asuntos Sociales

Huelva			Jaén			Málaga			Sevilla			España			
Mujeres	Hombres	No consta	Mujeres	Hombres	No consta	Mujeres	Hombres	No consta	Mujeres	Hombres	No consta	Mujeres	Hombres	No consta	
Año 2000															
2.046	3.435	6	2.292	3.837	4	5.112	9.307	12	9.710	17.380	34	271.500	483.500	1.300	Ingenieros y licenciados
3.267	2.934	6	4.138	3.242	8	8.395	7.026	5	12.892	12.504	35	360.300	276.900	1.100	Ingenieros técnicos peritos
591	2.212	2	482	2.139	6	1.886	7.241	9	2.610	10.393	29	104.900	316.700	1.200	Jefes administrativos
549	2.525	2	813	1.896	1	2.057	6.245	2	2.338	8.800	25	95.800	269.300	900	Ayudantes no titulados
3.283	4.054	5	2.982	5.654	3	14.234	17.341	14	17.408	24.990	72	584.400	650.600	2.500	Oficiales administrativos
2.201	2.342	6	2.550	2.985	8	6.459	8.807	7	8.021	10.983	43	228.100	304.000	1.600	Subalternos
6.095	3.896	7	6.561	5.204	12	28.020	16.291	14	35.129	19.654	50	1.005.800	473.700	1.700	Auxiliares administrativos
1.946	18.677	13	1.850	18.919	15	9.981	62.575	27	8.308	63.291	141	285.300	1.897.000	6.100	Oficiales de 1ª y 2ª
1.880	6.306	4	4.012	9.413	8	12.417	18.841	9	9.855	27.707	42	510.400	1.012.300	2.800	Oficiales de 3ª y especialistas
6.038	11.248	9	8.582	14.829	16	19.142	39.128	11	23.577	44.416	68	732.800	1.158.200	3.100	Peones
63	219	-	284	685	-	305	1.009	-	496	1.399	1	24.400	53.200	-	Trabajadores menores de 18 años
4	25	-	-	57	-	2	81	-	5	425	-	100	2.800	-	No consta
27.963	57.873	60	34.546	68.860	81	108.010	193.892	110	130.349	241.942	540	4.203.900	6.898.200	22.200	Total
Año 2001															
2.036	3.365	4	2.526	3.971	2	5.647	9.846	6	10.687	18.220	23	297.400	509.700	1.100	Ingenieros y licenciados
3.457	3.002	2	4.320	3.327	6	9.011	7.568	4	13.727	13.167	19	385.200	293.800	900	Ingenieros técnicos peritos
613	2.273	1	567	2.257	5	2.144	7.815	7	2.987	11.162	21	116.900	336.100	1.000	Jefes administrativos
569	2.541	2	876	1.897	2	2.306	6.637	3	2.635	9.099	15	107.800	281.700	800	Ayudantes no titulados
3.545	4.161	2	3.217	5.650	3	15.851	18.323	11	18.886	25.717	38	632.100	672.200	2.100	Oficiales administrativos
2.333	2.490	4	2.687	3.031	5	6.979	9.494	6	8.356	11.203	22	240.500	309.700	1.300	Subalternos
6.738	4.121	4	7.439	5.376	7	31.913	17.687	9	38.153	20.990	32	1.085.300	490.000	1.400	Auxiliares administrativos
2.196	18.800	13	1.921	19.200	12	10.917	66.337	16	8.826	66.277	75	311.500	2.001.400	4.800	Oficiales de 1ª y 2ª
1.971	5.957	2	3.966	8.863	5	13.504	19.390	5	10.334	27.089	20	535.900	1.023.800	2.200	Oficiales de 3ª y especialistas
6.591	11.317	8	9.029	15.167	8	20.954	40.798	9	24.952	45.978	21	769.700	1.182.200	2.200	Peones
61	238	-	206	605	-	314	994	-	360	1.203	1	21.300	48.400	-	Trabajadores menores de 18 años
4	17	-	-	58	-	2	95	-	1	402	-	100	2.800	-	No consta
30.114	58.282	42	36.754	69.402	55	119.542	204.984	76	139.904	250.507	287	4.503.700	7.151.800	17.800	Total
Año 2002															
2.198	3.515	-	2.605	3.912	-	6.173	10.269	-	11.442	18.866	-	330.270	532.384	20	Ingenieros y licenciados
3.870	3.160	-	4.743	3.459	-	10.044	8.133	-	14.942	13.840	-	428.526	313.328	25	Ingenieros técnicos
661	2.376	-	591	2.343	-	2.396	8.255	-	3.222	11.422	-	130.266	353.305	24	Jefes administrativos
592	2.489	-	879	1.905	-	2.679	7.063	-	2.867	9.355	-	123.298	292.134	24	Ayudantes no titulados
3.887	4.412	-	3.435	5.766	-	17.770	19.272	-	20.393	26.635	1	705.682	698.855	60	Oficiales administrativos
2.517	2.626	-	3.019	2.971	-	7.585	10.059	-	9.099	11.679	-	251.653	308.489	33	Subalternos
6.744	3.914	-	8.000	5.433	-	34.733	18.250	-	39.560	20.971	1	1.182.243	509.853	38	Auxiliares administrativos
2.385	18.892	-	2.001	20.394	-	12.086	69.960	-	9.454	66.522	1	331.893	2.053.338	109	Oficiales de 1ª y 2ª
2.010	5.669	-	4.010	9.148	-	14.751	20.559	-	10.710	27.651	-	544.421	997.182	56	Oficiales de 3ª y especialistas
6.361	10.927	-	9.373	15.422	-	22.017	41.651	-	25.796	44.378	-	819.063	1.138.181	46	Peones
53	196	-	176	550	-	322	1.002	-	332	1.074	-	15.954	38.829	-	Trabajadores menores de 18 años
3	13	-	-	57	-	-	47	-	-	364	-	83	2.036	-	Otros
-	-	-	-	-	-	-	-	-	-	-	-	-	1	-	No consta
31.281	58.189	-	38.832	71.360	-	130.556	214.520	-	147.817	252.757	3	4.863.352	7.237.915	435	Total
Año 2003															
2.428	3.630	-	2.937	4.269	-	7.088	11.084	-	13.010	20.173	-	359.385	552.930	19	Ingenieros y licenciados
3.942	3.175	-	4.800	3.675	-	10.218	8.557	-	15.318	14.555	-	447.040	323.284	16	Ingenieros técnicos
657	2.333	-	616	2.447	-	2.682	8.847	-	3.517	11.981	-	139.962	366.258	16	Jefes administrativos
662	2.482	-	955	1.952	-	3.267	7.375	-	3.131	9.513	-	132.753	295.958	19	Ayudantes no titulados
4.167	4.578	-	3.829	5.982	-	20.161	20.200	-	21.985	27.524	-	754.721	712.700	44	Oficiales administrativos
2.710	2.724	-	3.106	3.120	-	8.041	10.347	-	9.734	11.814	-	261.783	312.299	24	Subalternos
7.422	4.157	-	8.728	5.475	-	37.594	18.894	-	43.003	22.111	1	1.238.050	518.653	25	Auxiliares administrativos
2.491	19.367	-	2.135	20.441	-	12.780	72.694	-	10.126	70.820	1	349.642	2.100.310	87	Oficiales de 1ª y 2ª
2.252	5.856	-	3.855	8.845	-	15.710	20.793	-	11.337	28.104	-	560.432	988.335	47	Oficiales de 3ª y especialistas
6.666	10.994	-	9.727	14.989	-	23.335	41.435	-	27.719	47.615	-	846.867	1.121.459	32	Peones
28	153	-	142	444	-	334	1.074	-	291	974	-	13.915	34.889	-	Trabajadores menores de 18 años
3	12	-	-	29	-	-	38	-	-	241	-	63	1.590	-	Otros
-	-	-	-	-	-	-	-	-	-	-	-	-	1	-	No consta
33.428	59.461	-	40.830	71.668	-	141.210	221.338	-	159.171	265.425	2	5.104.613	7.328.666	329	Total

6. Protección social

6.1.2.G. Índice de feminización de los trabajadores afiliados en alta laboral del régimen general y minería del carbón de la Seguridad Social según grupo de cotización. Año 2003 (datos a 31 de diciembre)

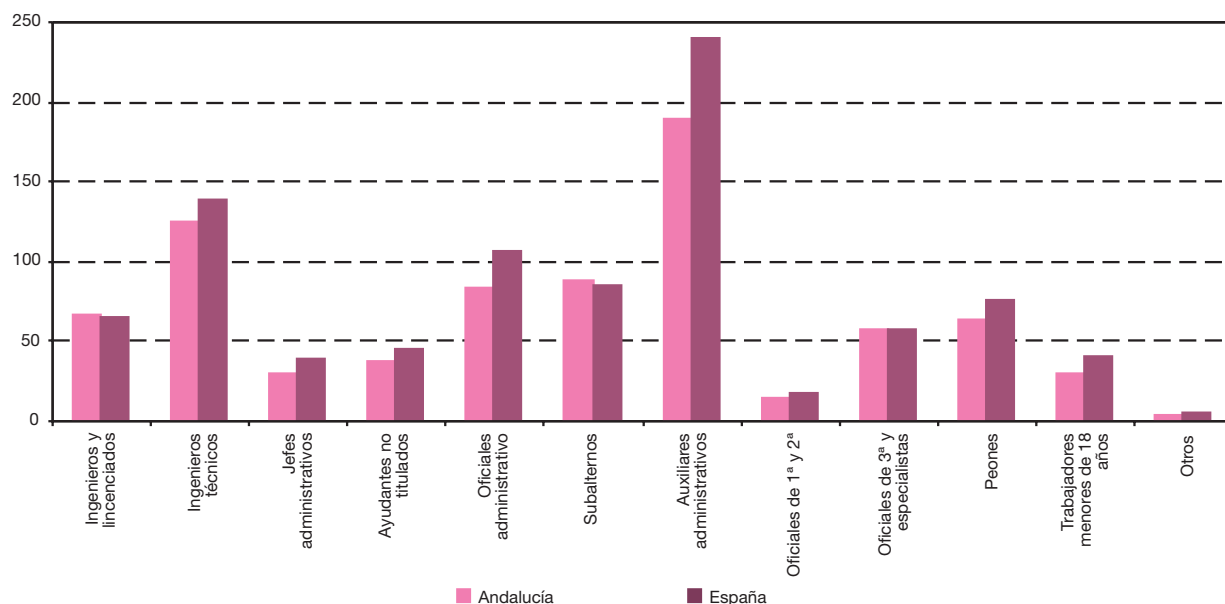

FUENTE: Ministerio de Trabajo y Asuntos Sociales

6.1.3. Evolución de las pensiones de incapacidad permanente e importe medio según grupo de edad por sexo en Andalucía. Años 1998-2003 (importe medio en euros/mes)

	Mujeres		Hombres	
	Nº de pensiones	Importe medio	Nº de pensiones	Importe medio
Año 1998*				
Menores de 19 años	9	495,36	22	533,79
De 20 a 24 años	49	284,55	221	354,46
De 25 a 29 años	299	362,49	1.155	414,27
De 30 a 34 años	685	401,34	2.924	437,21
De 35 a 39 años	1.641	402,00	5.617	448,25
De 40 a 44 años	2.906	429,20	8.906	463,69
De 45 a 49 años	3.795	410,64	13.450	485,94
De 50 a 54 años	5.886	370,12	21.296	490,27
De 55 a 59 años	7.816	382,02	27.542	537,95
De 60 a 64 años	14.434	372,35	43.771	505,35
De 65 a 69 años	1.258	264,72	1.038	455,64
De 70 a 74 años	1.219	213,32	277	234,67
De 75 a 79 años	1.131	188,73	215	222,69
De 80 a 84 años	1.193	163,89	177	190,44
De 85 y más años	935	160,70	156	204,55
Total	43.256	359,68	126.767	497,44
Año 1999*				
Menores de 19 años	12	500,00	30	499,66
De 20 a 24 años	37	375,38	195	364,13
De 25 a 29 años	310	350,71	1.152	414,15
De 30 a 34 años	880	399,19	3.098	445,88
De 35 a 39 años	1.804	408,69	6.036	457,47
De 40 a 44 años	3.438	448,69	9.677	476,38
De 45 a 49 años	4.504	434,24	13.560	501,14
De 50 a 54 años	6.726	398,84	21.768	515,75
De 55 a 59 años	9.255	402,56	30.191	570,23
De 60 a 64 años	13.751	390,21	40.483	545,83
De 65 a 69 años	884	304,23	1.095	483,75
De 70 a 74 años	1.096	222,47	215	236,64
De 75 a 79 años	1.157	194,44	220	225,11
De 80 a 84 años	864	170,40	127	212,27
De 85 y más años	985	159,69	134	186,82
Total	45.703	383,60	127.981	526,11

CONTINÚA →

6.1.3. Evolución de las pensiones de incapacidad permanente e importe medio según grupo de edad por sexo en Andalucía. Años 1998-2003 (importe medio en euros/mes)

CONTINUACIÓN

	Mujeres		Hombres	
	Nº de pensiones	Importe medio	Nº de pensiones	Importe medio
Año 2000^a				
Menores de 19 años	10	495,53	23	505,35
De 20 a 24 años	45	409,80	214	411,67
De 25 a 29 años	297	352,15	1.066	424,72
De 30 a 34 años	935	410,08	3.084	456,14
De 35 a 39 años	1.884	428,26	6.053	474,28
De 40 a 44 años	3.585	459,11	9.918	497,03
De 45 a 49 años	4.980	464,35	13.930	522,51
De 50 a 54 años	6.774	427,36	20.767	541,47
De 55 a 59 años	9.564	433,22	29.587	601,46
De 60 a 64 años	13.739	409,61	39.982	582,34
De 65 a 69 años	726	319,56	1.049	533,43
De 70 a 74 años	997	232,58	184	245,71
De 75 a 79 años	1.070	205,43	206	242,26
De 80 a 84 años	774	180,82	109	220,61
De 85 y más años	968	161,95	107	201,67
Total	46.348	408,28	126.279	554,82
Año 2001^b				
Menores de 19 años	4	371,48	23	437,71
De 20 a 24 años	59	401,97	252	445,03
De 25 a 29 años	304	360,80	1.043	438,45
De 30 a 34 años	1.016	411,39	3.073	473,56
De 35 a 39 años	2.024	454,30	6.107	500,55
De 40 a 44 años	3.736	478,32	10.130	520,79
De 45 a 49 años	5.524	497,71	14.188	547,37
De 50 a 54 años	7.328	452,14	21.361	574,85
De 55 a 59 años	10.489	466,07	30.551	641,95
De 60 a 64 años	13.228	437,29	37.485	624,78
De 65 a 69 años	454	333,44	803	578,01
De 70 a 74 años	891	244,53	163	261,57
De 75 a 79 años	1.006	218,18	187	240,05
De 80 a 84 años	692	193,04	100	238,55
De 85 y más años	958	167,74	124	245,89
Total	47.713	437,58	125.590	589,63
Año 2002^b				
Menores de 19 años	4	293,22	13	421,01
De 20 a 24 años	65	402,07	299	463,56
De 25 a 29 años	296	388,82	1.070	459,57
De 30 a 34 años	1.016	415,53	2.980	496,14
De 35 a 39 años	2.179	468,72	6.220	517,64
De 40 a 44 años	3.858	486,11	9.936	540,22
De 45 a 49 años	6.023	522,09	14.476	569,91
De 50 a 54 años	7.750	480,32	21.153	597,72
De 55 a 59 años	11.272	490,43	31.742	672,77
De 60 a 64 años	13.425	460,50	36.337	660,33
De 65 a 69 años	607	405,38	1.361	653,85
De 70 a 74 años	758	256,65	134	263,42
De 75 a 79 años	899	230,15	179	251,56
De 80 a 84 años	694	197,12	107	243,38
De 85 y más años	909	173,19	107	243,09
Total	49.755	461,87	126.114	618,23
Año 2003^b				
Menores de 19 años	-	-	13	488,54
De 20 a 24 años	62	406,72	297	472,57
De 25 a 29 años	292	408,07	1.080	488,64
De 30 a 34 años	1.080	442,63	2.965	518,77
De 35 a 39 años	2.396	477,60	6.239	545,60
De 40 a 44 años	4.057	506,19	10.143	561,55
De 45 a 49 años	6.581	541,95	14.668	594,69
De 50 a 54 años	8.280	511,21	20.692	628,17
De 55 a 59 años	11.939	527,90	31.796	713,47
De 60 a 64 años	14.686	485,58	38.068	701,69
De 65 a 69 años	302	427,89	642	640,09
De 70 a 74 años	577	269,02	112	273,38
De 75 a 79 años	821	244,73	157	266,71
De 80 a 84 años	716	205,08	115	255,20
De 85 y más años	818	179,57	95	248,67
Total	52.607	491,05	127.069	652,86

FUENTE: Instituto Nacional de la Seguridad Social

^aPensiones en vigor a 1 de abril.

^bPensiones en vigor a 31 de diciembre. Hay que señalar que en dicha fecha el número de pensiones de Incapacidad Permanente correspondiente al tramo de edad comprendido entre 65 y 69 años difiere notablemente del aparecido en otros meses, lo que provoca una ruptura de la serie en este tramo. Ello es debido a que, en dicho mes, el proceso por el que estas pensiones pasan a denominarse Pensiones de Jubilación se ha realizado, y así ha quedado reflejado en el banco de datos del Sistema, en fechas distintas a las habituales.

6. Protección social

6.1.4. Pensiones de incapacidad permanente e importe medio según grupo de edad por sexo y provincia. Año 2003* (importe medio en euros/mes)

	Almería		Cádiz		Córdoba		Granada	
	Mujeres	Hombres	Mujeres	Hombres	Mujeres	Hombres	Mujeres	Hombres
Número de pensiones								
Menores de 19 años	-	-	-	-	-	2	-	1
De 20 a 24 años	2	16	10	44	6	32	8	48
De 25 a 29 años	15	71	31	127	20	74	42	151
De 30 a 34 años	53	166	107	404	88	225	172	386
De 35 a 39 años	109	304	232	874	174	512	360	852
De 40 a 44 años	168	487	428	1.507	283	774	581	1.386
De 45 a 49 años	205	757	721	2.380	449	1.096	883	1.796
De 50 a 54 años	329	1.046	690	3.450	554	1.534	1.158	2.488
De 55 a 59 años	475	1.572	957	4.961	837	2.301	1.910	3.714
De 60 a 64 años	643	1.679	1.184	5.640	1.208	3.006	2.503	4.771
De 65 a 69 años	17	36	28	112	15	46	75	80
De 70 a 74 años	7	10	45	14	19	5	79	30
De 75 a 79 años	22	13	44	26	39	14	72	29
De 80 a 84 años	22	12	51	15	36	11	42	19
De 85 y más años	31	4	93	15	75	10	38	5
Total	2.098	6.173	4.621	19.569	3.803	9.642	7.923	15.756
Importe medio								
Menores de 19 años	-	-	-	-	-	442,16	-	369,12
De 20 a 24 años	289,58	531,53	380,93	527,82	326,46	438,77	469,25	470,16
De 25 a 29 años	441,27	494,00	413,36	513,58	385,46	426,75	396,54	491,07
De 30 a 34 años	422,00	508,86	478,94	581,02	354,58	501,70	459,01	519,25
De 35 a 39 años	456,31	494,56	564,88	613,39	419,61	526,70	468,07	552,97
De 40 a 44 años	525,00	551,73	577,41	610,88	443,31	529,42	506,03	563,54
De 45 a 49 años	535,24	533,33	683,69	675,67	473,55	545,25	551,24	579,48
De 50 a 54 años	504,60	550,06	588,41	714,74	446,03	580,41	519,18	595,83
De 55 a 59 años	470,53	588,87	580,23	802,09	460,77	632,67	518,97	671,23
De 60 a 64 años	448,68	578,07	528,96	796,11	431,79	597,75	476,90	640,28
De 65 a 69 años	322,90	505,11	330,69	764,67	413,86	548,32	385,20	538,32
De 70 a 74 años	285,89	285,89	266,19	265,96	274,61	285,89	253,65	263,12
De 75 a 79 años	235,40	264,43	225,43	264,43	251,91	226,23	231,99	257,09
De 80 a 84 años	170,96	285,89	193,68	215,14	192,23	260,52	210,16	241,83
De 85 y más años	168,83	216,13	158,08	261,31	176,36	216,71	219,80	174,27
Total	465,63	559,09	558,82	737,21	433,27	582,27	494,45	614,65

FUENTE: Instituto Nacional de la Seguridad Social

*Pensiones en vigor a 31 de diciembre. Hay que señalar que en dicha fecha el número de pensiones de Incapacidad Permanente correspondiente al tramo de edad comprendido entre 65 y 69 años difiere notablemente del aparecido en otros meses, lo que provoca una ruptura de la serie en este tramo. Ello es debido a que, en dicho mes, el proceso por el que estas pensiones pasan a denominarse Pensiones de Jubilación se ha realizado, y así ha quedado reflejado en el banco de datos del Sistema, en fechas distintas a las habituales.

Huelva		Jaén		Málaga		Sevilla		Andalucía		
Mujeres	Hombres	Mujeres	Hombres	Mujeres	Hombres	Mujeres	Hombres	Mujeres	Hombres	
-	-	-	1	-	2	-	7	-	13	Número de pensiones
5	14	5	38	6	40	20	65	62	297	Menores de 19 años
24	76	33	131	48	159	79	291	292	1.080	De 20 a 24 años
73	206	78	283	194	483	315	812	1.080	2.965	De 25 a 29 años
172	459	210	597	399	1.006	740	1.635	2.396	6.239	De 30 a 34 años
295	699	321	1.023	780	1.709	1.201	2.558	4.057	10.143	De 35 a 39 años
453	1.149	407	1.448	1.354	2.336	2.109	3.706	6.581	14.668	De 40 a 44 años
607	1.589	506	1.680	1.611	3.431	2.825	5.474	8.280	20.692	De 45 a 49 años
860	2.260	790	2.387	2.282	5.730	3.828	8.871	11.939	31.796	De 50 a 54 años
1.065	2.741	1.045	3.089	2.680	6.801	4.358	10.341	14.686	38.068	De 55 a 59 años
24	40	19	53	46	99	78	176	302	642	De 60 a 64 años
19	7	8	2	41	20	359	24	577	112	De 65 a 69 años
21	4	21	5	40	20	562	46	821	157	De 70 a 74 años
20	4	11	3	38	9	496	42	716	115	De 75 a 79 años
14	3	16	8	94	14	457	36	818	95	De 80 a 84 años
3.652	9.251	3.470	10.748	9.613	21.859	17.427	34.084	52.607	127.082	Total
-	-	-	514,68	-	699,48	-	454,86	-	488,54	Importe medio
371,68	498,09	423,80	447,11	417,66	519,14	431,62	419,82	406,72	472,57	Menores de 19 años
382,58	473,91	390,39	457,94	463,76	567,08	392,83	465,73	408,07	488,64	De 20 a 24 años
402,21	498,76	426,85	477,09	498,14	535,35	428,52	504,04	442,63	518,77	De 25 a 29 años
407,86	519,59	430,73	500,86	540,25	577,33	467,39	525,03	477,60	545,60	De 30 a 34 años
422,34	550,76	458,18	520,04	600,81	611,97	465,06	528,88	506,19	561,55	De 35 a 39 años
460,90	588,22	499,27	576,19	634,88	623,35	470,82	568,36	541,95	594,69	De 40 a 44 años
426,77	595,25	494,12	600,39	607,21	674,01	469,10	605,97	511,21	628,17	De 45 a 49 años
469,67	705,64	496,37	652,22	634,07	755,60	497,36	715,90	527,90	713,47	De 50 a 54 años
437,80	696,23	456,48	621,79	576,52	750,65	461,86	721,92	485,58	701,69	De 55 a 59 años
485,36	617,31	461,50	595,79	548,91	654,93	432,18	668,83	427,89	640,09	De 60 a 64 años
273,46	285,89	254,41	285,89	285,89	283,84	270,30	269,33	269,02	273,38	De 65 a 69 años
253,87	216,13	243,20	285,89	262,00	285,89	246,22	281,02	244,73	266,71	De 70 a 74 años
206,85	285,89	206,17	192,88	203,43	262,07	208,30	265,44	205,08	255,20	De 75 a 79 años
189,84	192,88	202,46	182,29	184,59	430,55	179,70	214,89	179,57	248,67	De 80 a 84 años
438,70	640,29	469,63	595,43	593,78	699,28	445,77	650,81	491,05	652,86	Total

6. Protección social

6.1.5.G. Número de pensiones de incapacidad permanente según grupo de edad por sexo. Año 2003*

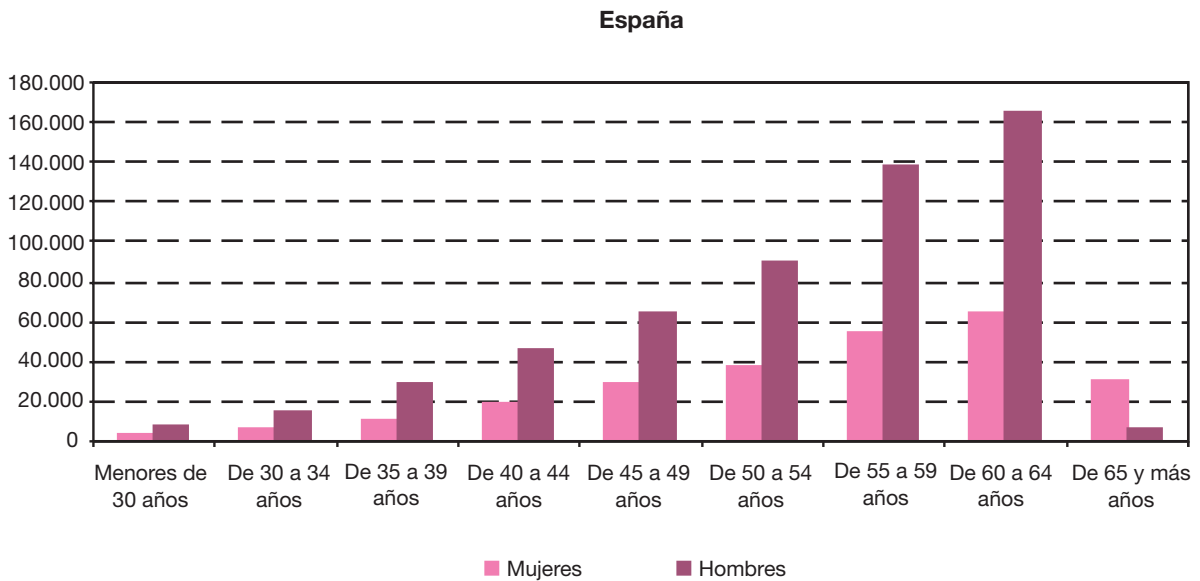
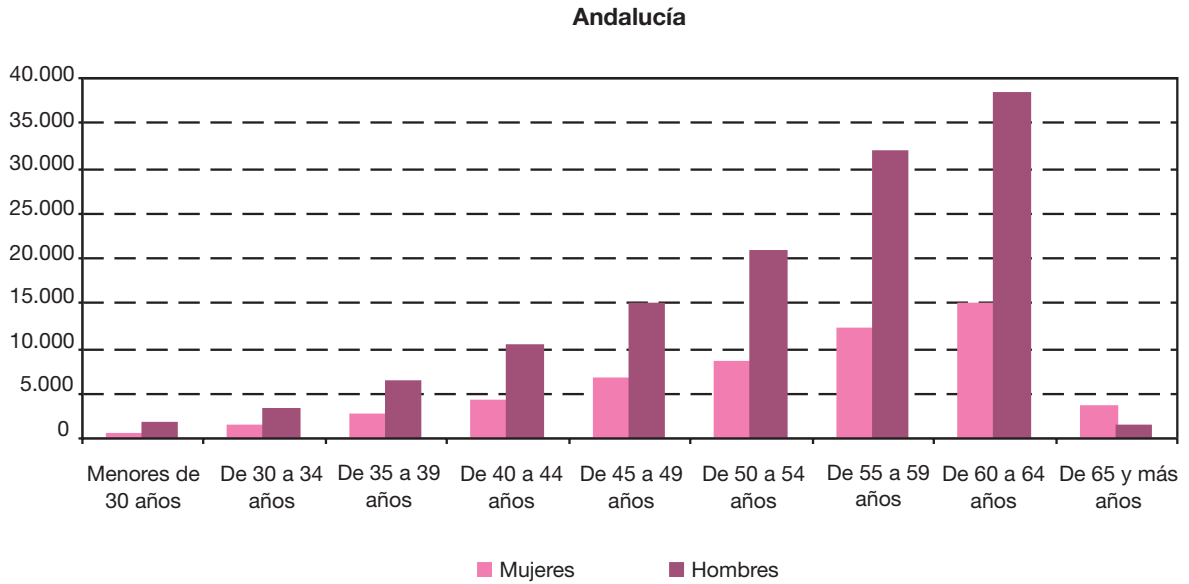

FUENTE: Instituto Nacional de la Seguridad Social

*Pensiones en vigor a 31 de diciembre.

6.1.6. Evolución de las pensiones de jubilación e importe medio según grupo de edad por sexo en Andalucía. Años 1998-2003 (importe medio en euros/mes)

	Mujeres		Hombres	
	Nº de pensiones	Importe medio	Nº de pensiones	Importe medio
Año 1998^a				
Menores de 50 años	-	-	-	-
De 50 a 54 años	4	249,05	39	764,49
De 55 a 59 años	1	240,56	471	756,73
De 60 a 64 años	3.558	759,47	39.804	479,04
De 65 a 69 años	46.338	397,68	143.559	539,14
De 70 a 74 años	46.262	366,40	114.934	514,68
De 75 a 79 años	38.863	332,85	75.752	489,68
De 80 a 84 años	27.818	312,44	38.214	427,97
De 85 y más años	23.282	465,22	25.339	363,16
Total	186.126	351,72	438.112	499,09
Año 1999^a				
Menores de 50 años	-	-	-	-
De 50 a 54 años	3	244,91	26	623,74
De 55 a 59 años	1	244,91	412	700,09
De 60 a 64 años	3.387	376,95	33.063	506,53
De 65 a 69 años	47.084	406,23	143.548	562,40
De 70 a 74 años	47.283	384,54	120.087	532,53
De 75 a 79 años	40.686	355,70	83.674	511,40
De 80 a 84 años	27.854	331,63	40.338	462,37
De 85 y más años	24.386	292,76	26.308	385,91
Total	190.684	364,14	447.456	521,46
Año 2000^a				
Menores de 50 años	-	-	-	-
De 50 a 54 años	3	243,01	16	1.125,52
De 55 a 59 años	3	290,07	352	688,60
De 60 a 64 años	3.529	399,77	30.566	555,59
De 65 a 69 años	47.873	423,03	142.636	588,67
De 70 a 74 años	48.122	403,74	123.290	557,55
De 75 a 79 años	41.263	373,64	86.823	531,96
De 80 a 84 años	28.185	347,88	43.106	493,95
De 85 y más años	24.985	310,79	26.780	411,90
Total	193.963	381,93	453.569	547,78
Año 2001^b				
Menores de 50 años	-	-	-	-
De 50 a 54 años	4	283,59	319	1.109,24
De 55 a 59 años	3	723,46	1.374	858,31
De 60 a 64 años	3.972	438,78	28.929	632,56
De 65 a 69 años	50.829	439,19	140.612	622,87
De 70 a 74 años	48.657	424,12	124.545	584,61
De 75 a 79 años	41.616	394,14	87.256	551,68
De 80 a 84 años	29.092	364,76	45.716	516,21
De 85 y más años	25.426	329,49	26.832	434,32
Total	199.599	401,29	455.583	578,63
Año 2002^b				
Menores de 50 años	-	-	-	-
De 50 a 54 años	8	1.162,90	287	1.230,93
De 55 a 59 años	1	273,80	1.449	874,58
De 60 a 64 años	4.012	467,05	25.348	686,42
De 65 a 69 años	51.646	449,25	135.461	646,68
De 70 a 74 años	50.118	439,17	128.711	609,37
De 75 a 79 años	41.548	410,67	89.095	572,29
De 80 a 84 años	30.299	379,56	49.236	539,66
De 85 y más años	25.832	342,36	27.402	458,99
Total	203.464	415,32	456.989	602,18
Año 2003^b				
Menores de 50 años	-	-	-	-
De 50 a 54 años	8	1.213,55	276	1.313,47
De 55 a 59 años	2	935,79	1.544	952,50
De 60 a 64 años	4.463	511,43	25.112	752,63
De 65 a 69 años	51.900	467,41	129.249	680,99
De 70 a 74 años	50.844	457,96	130.590	642,18
De 75 a 79 años	42.206	432,27	91.849	599,83
De 80 a 84 años	31.138	398,58	52.670	572,14
De 85 y más años	26.049	360,48	28.003	490,09
Total	206.610	435,03	459.293	634,81

FUENTE: Instituto Nacional de la Seguridad Social

^aPensiones en vigor a 1 de abril.

^bPensiones en vigor a 31 de diciembre.

6. Protección social

6.1.7. Pensiones de jubilación e importe medio según grupo de edad por sexo y provincia. Año 2003* (importe medio en euros/mes)

	Almería		Cádiz		Córdoba		Granada	
	Mujeres	Hombres	Mujeres	Hombres	Mujeres	Hombres	Mujeres	Hombres
Número de pensiones								
Menores de 50 años	-	-	-	-	-	-	-	-
De 50 a 54 años	1	13	-	61	4	87	-	6
De 55 a 59 años	-	160	-	606	1	95	-	46
De 60 a 64 años	175	1.415	410	4.600	406	2.885	371	2.078
De 65 a 69 años	3.774	8.891	4.490	17.878	7.932	14.619	8.394	16.054
De 70 a 74 años	4.171	8.783	4.572	17.386	8.168	15.967	7.996	17.020
De 75 a 79 años	3.976	6.811	3.531	10.902	7.336	12.203	6.558	12.034
De 80 a 84 años	3.159	3.786	2.539	6.144	5.494	7.221	4.525	6.753
De 85 y más años	2.470	2.077	2.024	3.093	4.558	3.832	3.595	3.635
Total	17.726	31.936	17.566	60.670	33.899	56.909	31.439	57.626
Importe medio								
Menores de 50 años	-	-	-	-	-	-	-	-
De 50 a 54 años	1.721,32	684,61	-	982,75	1.753,70	1.654,57	-	1.211,01
De 55 a 59 años	-	581,18	-	886,70	1.585,69	1.527,33	-	962,11
De 60 a 64 años	524,51	685,60	638,07	769,15	564,27	727,72	588,26	693,35
De 65 a 69 años	444,65	592,25	509,77	756,72	436,79	634,97	454,70	630,25
De 70 a 74 años	416,03	558,83	491,33	717,61	427,82	608,89	446,75	597,73
De 75 a 79 años	386,59	525,84	469,69	665,42	401,70	568,77	426,94	565,46
De 80 a 84 años	350,58	502,85	448,59	618,53	377,69	557,26	383,90	545,49
De 85 y más años	389,86	544,56	396,78	528,38	344,23	469,20	363,54	472,31
Total	395,61	551,94	478,05	705,94	406,73	600,19	427,85	589,82

FUENTE: Instituto Nacional de la Seguridad Social

*Pensiones en vigor a 31 de diciembre.

Huelva		Jaén		Málaga		Sevilla		Andalucía		
Mujeres	Hombres	Mujeres	Hombres	Mujeres	Hombres	Mujeres	Hombres	Mujeres	Hombres	
-	-	-	-	-	-	-	-	-	-	Número de pensiones
-	74	-	-	1	16	2	19	8	276	Menores de 50 años
-	437	-	10	-	107	1	83	2	1.544	De 50 a 54 años
211	1.892	265	2.296	702	3.764	1.923	6.182	4.463	25.112	De 55 a 59 años
2.773	8.171	3.750	13.990	8.244	21.063	12.543	28.583	51.900	129.249	De 60 a 64 años
2.462	8.650	3.538	15.178	7.658	19.714	12.279	27.892	50.844	130.590	De 65 a 69 años
1.803	6.013	3.364	11.379	6.445	13.592	9.193	18.915	42.206	91.849	De 70 a 74 años
1.441	3.645	2.783	6.250	4.668	7.761	6.529	11.110	31.138	52.670	De 75 a 79 años
1.372	1.990	3.054	3.448	3.756	4.096	5.220	5.832	26.049	28.003	De 80 a 84 años
10.062	30.872	16.754	52.551	31.474	70.113	47.690	98.616	206.610	459.293	Total
-	-	-	-	-	-	-	-	-	-	Importe medio
-	1.256,32	-	-	285,89	1.446,08	343,22	1.386,89	1.213,55	1.313,47	Menores de 50 años
-	1.032,88	-	1.087,37	-	747,35	285,89	1.310,56	935,79	952,50	De 50 a 54 años
508,41	878,20	478,65	635,00	513,05	697,51	461,51	826,04	511,43	752,63	De 55 a 59 años
455,62	723,46	463,20	605,38	503,31	682,60	467,22	736,92	467,41	680,99	De 60 a 64 años
472,01	677,55	451,17	574,15	492,43	641,67	464,76	694,00	457,96	642,18	De 65 a 69 años
449,45	628,25	418,80	547,55	445,98	602,55	457,79	651,07	432,27	599,83	De 70 a 74 años
413,85	580,00	376,76	528,29	402,59	563,80	433,17	623,89	398,58	572,14	De 75 a 79 años
363,19	498,99	344,53	461,61	362,39	495,73	371,36	525,44	360,48	490,09	De 80 a 84 años
441,05	675,79	416,00	566,62	457,38	632,58	449,38	689,27	435,03	634,81	Total

6. Protección social

6.1.8.G. Número de pensiones de jubilación según grupo de edad por sexo. Año 2003*

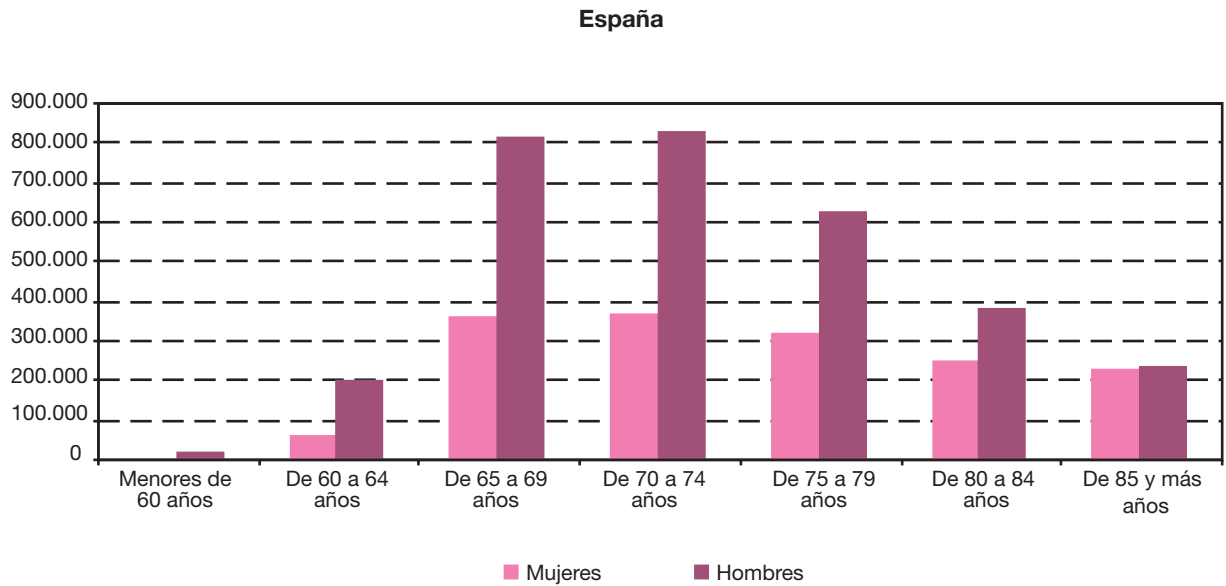
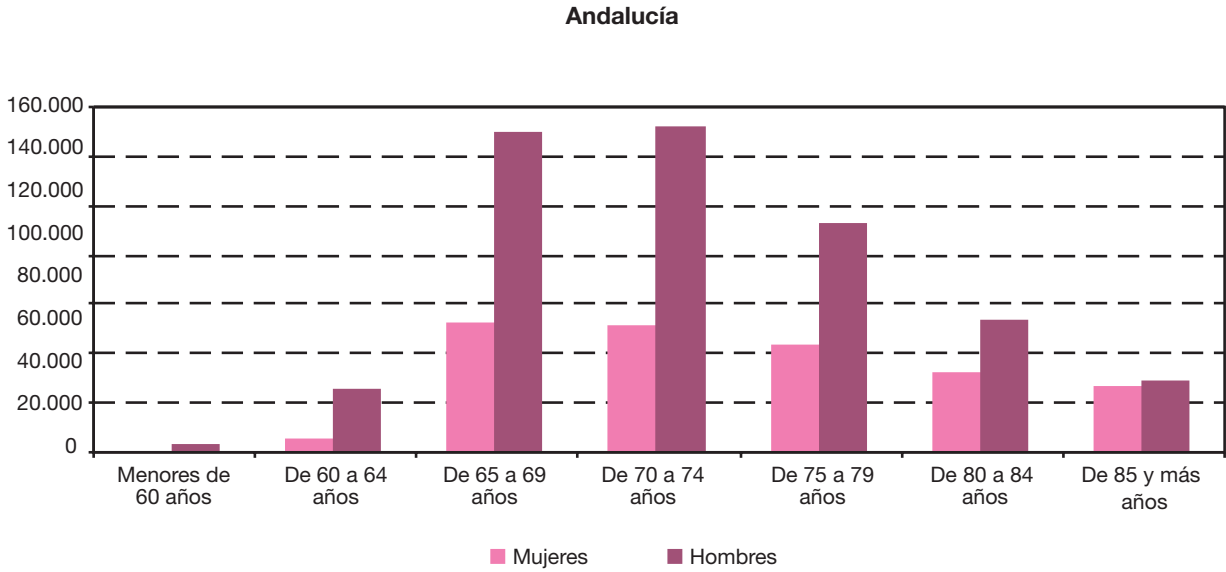

FUENTE: Instituto Nacional de la Seguridad Social

*Pensiones en vigor a 31 de diciembre.

6.1.9. Evolución de las pensiones de viudedad e importe medio según grupo de edad por sexo en Andalucía.
Años 1998-2003 (importe medio en euros/mes)

	Mujeres		Hombres	
	Nº de pensiones	Importe medio	Nº de pensiones	Importe medio
Año 1998^a				
Menores de 19 años	8	405,59	7	389,83
De 20 a 24 años	66	262,76	8	270,45
De 25 a 29 años	421	280,91	73	272,41
De 30 a 34 años	1.452	294,50	249	292,90
De 35 a 39 años	2.549	313,94	416	303,14
De 40 a 44 años	3.941	319,55	603	309,99
De 45 a 49 años	6.028	320,65	773	313,18
De 50 a 54 años	10.767	306,47	1.196	310,15
De 55 a 59 años	15.489	293,94	1.345	296,89
De 60 a 64 años	27.071	313,71	2.461	291,96
De 65 a 69 años	41.293	324,02	3.405	286,76
De 70 a 74 años	49.339	311,53	3.717	263,63
De 75 a 79 años	50.340	296,89	3.626	246,66
De 80 a 84 años	40.348	281,51	2.676	223,50
De 85 y más años	36.320	273,48	2.488	195,14
Total	285.432	300,91	23.043	263,68
Año 1999^b				
Menores de 19 años	16	369,70	25	303,02
De 20 a 24 años	61	292,83	16	347,02
De 25 a 29 años	364	292,75	33	290,34
De 30 a 34 años	1.351	303,65	164	305,91
De 35 a 39 años	2.552	322,57	440	305,84
De 40 a 44 años	3.969	332,20	732	315,26
De 45 a 49 años	5.826	336,13	988	328,13
De 50 a 54 años	10.230	324,54	1.402	319,17
De 55 a 59 años	16.335	308,11	1.731	311,94
De 60 a 64 años	24.780	323,83	2.543	302,09
De 65 a 69 años	41.297	332,69	3.777	297,54
De 70 a 74 años	51.021	322,54	4.154	277,70
De 75 a 79 años	54.407	308,17	4.299	258,13
De 80 a 84 años	41.808	291,58	3.010	235,36
De 85 y más años	39.055	280,49	2.850	206,37
Total	293.072	310,93	26.164	275,26

CONTINÚA →

6. Protección social

6.1.9. Evolución de las pensiones de viudedad e importe medio según grupo de edad por sexo en Andalucía. Años 1998-2003 (importe medio en euros/mes)

CONTINUACIÓN

	Mujeres		Hombres	
	Nº de pensiones	Importe medio	Nº de pensiones	Importe medio
Año 2000^a				
Menores de 19 años	10	286,30	16	308,99
De 20 a 24 años	59	362,00	38	332,10
De 25 a 29 años	312	313,37	28	264,30
De 30 a 34 años	1.253	328,00	149	314,97
De 35 a 39 años	2.516	342,32	447	327,19
De 40 a 44 años	4.084	349,93	753	331,39
De 45 a 49 años	5.933	355,97	1.089	344,39
De 50 a 54 años	9.860	349,37	1.384	339,54
De 55 a 59 años	15.838	329,51	1.833	328,93
De 60 a 64 años	24.258	341,50	2.614	321,65
De 65 a 69 años	40.973	348,38	3.835	308,33
De 70 a 74 años	52.273	339,70	4.342	290,43
De 75 a 79 años	55.936	325,32	4.543	269,63
De 80 a 84 años	43.522	309,47	3.282	248,21
De 85 y más años	40.390	294,35	3.020	217,90
Total	297.217	327,94	27.373	288,52
Año 2001^b				
Menores de 19 años	11	333,36	12	317,40
De 20 a 24 años	68	356,39	37	348,69
De 25 a 29 años	296	327,21	20	253,03
De 30 a 34 años	1.181	340,53	82	334,90
De 35 a 39 años	2.539	354,65	418	336,61
De 40 a 44 años	4.026	368,19	928	352,59
De 45 a 49 años	5.990	372,52	1.254	364,32
De 50 a 54 años	9.621	368,54	1.481	355,60
De 55 a 59 años	16.488	350,87	1.871	327,44
De 60 a 64 años	23.612	362,33	1.821	314,52
De 65 a 69 años	41.827	365,70	2.590	278,46
De 70 a 74 años	54.533	359,63	3.142	257,51
De 75 a 79 años	58.248	344,10	3.580	245,36
De 80 a 84 años	46.500	327,77	2.746	228,60
De 85 y más años	42.070	308,87	2.677	206,89
Total	307.010	345,96	22.659	276,99

CONTINÚA →

6.1.9. Evolución de las pensiones de viudedad e importe medio según grupo de edad por sexo en Andalucía.
Años 1998-2003 (importe medio en euros/mes)

CONTINUACIÓN

	Mujeres		Hombres	
	Nº de pensiones	Importe medio	Nº de pensiones	Importe medio
Año 2002^b				
Menores de 19 años	11	401,52	12	424,01
De 20 a 24 años	103	412,53	115	447,45
De 25 a 29 años	288	372,47	21	301,54
De 30 a 34 años	1.072	384,05	70	355,56
De 35 a 39 años	2.586	394,30	355	361,11
De 40 a 44 años	4.100	413,23	794	378,73
De 45 a 49 años	6.210	410,02	1.228	394,34
De 50 a 54 años	9.619	402,27	1.417	383,27
De 55 a 59 años	16.824	380,79	1.852	355,32
De 60 a 64 años	23.101	385,82	1.833	337,12
De 65 a 69 años	40.507	381,91	2.587	289,47
De 70 a 74 años	56.059	375,16	3.192	267,85
De 75 a 79 años	59.130	360,68	3.559	256,03
De 80 a 84 años	49.382	343,27	3.082	241,09
De 85 y más años	43.518	321,32	2.748	216,22
Total	312.510	364,08	22.865	291,81
Año 2003^b				
Menores de 19 años	4	379,32	6	331,21
De 20 a 24 años	82	423,98	80	463,78
De 25 a 29 años	265	399,06	24	294,35
De 30 a 34 años	1.029	412,10	67	335,88
De 35 a 39 años	2.580	420,80	298	392,48
De 40 a 44 años	4.218	437,74	706	399,86
De 45 a 49 años	6.409	440,50	1.154	408,23
De 50 a 54 años	9.539	431,96	1.355	411,91
De 55 a 59 años	16.577	412,95	1.833	377,21
De 60 a 64 años	24.026	416,91	1.896	365,58
De 65 a 69 años	38.442	406,87	2.508	309,03
De 70 a 74 años	56.788	399,25	3.205	290,04
De 75 a 79 años	60.925	385,55	3.584	271,15
De 80 a 84 años	51.948	366,91	3.205	258,25
De 85 y más años	44.912	340,91	2.810	232,63
Total	317.744	388,61	22.731	309,69

FUENTE: Instituto Nacional de la Seguridad Social

^aPensiones en vigor a 1 de abril.

^bPensiones en vigor a 31 de diciembre.

6. Protección social

6.1.10. Pensiones de viudedad e importe medio según grupo de edad por sexo y provincia. Año 2003*

(importe medio en euros/mes)

	Almería		Cádiz		Córdoba		Granada	
	Mujeres	Hombres	Mujeres	Hombres	Mujeres	Hombres	Mujeres	Hombres
Número de pensiones								
Menores de 19 años	-	-	1	-	-	1	-	-
De 20 a 24 años	3	-	11	9	3	2	3	2
De 25 a 29 años	28	2	33	1	28	2	37	5
De 30 a 34 años	94	4	141	10	101	9	123	3
De 35 a 39 años	229	33	428	33	254	31	320	24
De 40 a 44 años	330	33	707	57	398	85	478	65
De 45 a 49 años	537	54	1.138	97	588	130	684	117
De 50 a 54 años	747	73	1.694	105	878	167	1.020	148
De 55 a 59 años	1.206	64	2.834	174	1.586	193	1.701	217
De 60 a 64 años	1.536	70	4.108	200	2.503	244	2.507	226
De 65 a 69 años	2.584	163	6.078	225	3.906	341	4.425	350
De 70 a 74 años	3.804	223	8.433	268	6.185	468	6.788	541
De 75 a 79 años	4.226	307	8.303	275	7.246	611	7.575	600
De 80 a 84 años	3.443	314	6.728	205	6.566	591	6.139	507
De 85 y más años	3.089	334	5.501	172	6.115	540	5.087	443
Total	21.856	1.674	46.138	1.831	36.357	3.415	36.887	3.248
Importe medio								
Menores de 19 años	-	-	405,73	-	-	387,87	-	-
De 20 a 24 años	321,14	-	422,50	502,99	416,67	582,75	333,23	490,13
De 25 a 29 años	405,42	187,74	433,73	221,20	374,74	325,92	377,32	303,01
De 30 a 34 años	376,67	225,92	455,71	413,38	417,98	254,29	416,41	594,73
De 35 a 39 años	411,02	377,42	437,29	435,96	433,13	407,72	394,27	398,83
De 40 a 44 años	402,75	360,84	473,19	432,33	420,18	364,64	404,89	410,70
De 45 a 49 años	388,48	374,62	468,52	465,03	431,81	362,37	408,58	430,03
De 50 a 54 años	377,96	381,73	473,35	446,02	418,02	416,90	400,39	424,17
De 55 a 59 años	362,87	389,83	439,50	425,14	390,59	343,15	383,12	359,93
De 60 a 64 años	378,25	310,06	441,05	406,59	400,68	317,87	394,67	347,49
De 65 a 69 años	371,52	273,57	435,88	354,80	382,69	280,13	378,87	278,48
De 70 a 74 años	359,27	259,57	426,25	348,16	378,76	264,29	372,13	266,32
De 75 a 79 años	339,56	245,10	413,49	307,59	361,67	244,66	363,65	257,22
De 80 a 84 años	311,21	232,80	393,95	281,63	343,82	235,46	350,17	241,80
De 85 y más años	294,82	214,75	367,51	253,76	321,50	219,91	324,26	221,23
Total	344,44	264,60	419,33	357,32	364,61	273,87	365,20	285,33

FUENTE: Instituto Nacional de la Seguridad Social

*Pensiones en vigor a 31 de diciembre.

Huelva		Jaén		Málaga		Sevilla		Andalucía		
Mujeres	Hombres	Mujeres	Hombres	Mujeres	Hombres	Mujeres	Hombres	Mujeres	Hombres	
										Número de pensiones
2	-	-	3	1	-	-	2	4	6	Menores de 19 años
12	7	16	16	6	14	28	30	82	80	De 20 a 24 años
19	1	29	6	38	2	53	5	265	24	De 25 a 29 años
66	6	90	8	161	14	253	13	1.029	67	De 30 a 34 años
139	19	221	28	410	53	579	77	2.580	298	De 35 a 39 años
273	41	348	67	705	159	979	199	4.218	706	De 40 a 44 años
417	81	499	130	1.070	236	1.476	309	6.409	1.154	De 45 a 49 años
584	98	744	114	1.565	266	2.307	384	9.539	1.355	De 50 a 54 años
1.096	134	1.365	141	2.813	362	3.976	548	16.577	1.833	De 55 a 59 años
1.525	139	2.140	148	3.946	317	5.761	552	24.026	1.896	De 60 a 64 años
2.519	153	3.755	216	6.238	400	8.937	660	38.442	2.508	De 65 a 69 años
3.889	193	5.629	252	8.821	515	13.239	745	56.788	3.205	De 70 a 74 años
4.053	175	6.531	290	9.566	513	13.425	813	60.925	3.584	De 75 a 79 años
3.787	157	5.621	279	7.868	492	11.796	660	51.948	3.205	De 80 a 84 años
3.534	132	5.099	393	6.460	377	10.027	419	44.912	2.810	De 85 y más años
21.915	1.336	32.087	2.091	49.668	3.720	72.836	5.416	317.744	22.731	Total
										Importe medio
473,68	-	-	378,45	164,18	-	-	232,03	379,32	331,21	Menores de 19 años
458,25	577,46	424,93	410,83	430,93	366,04	429,38	489,66	423,98	463,78	De 20 a 24 años
376,86	289,30	407,01	270,50	377,58	307,88	421,17	354,53	399,06	294,35	De 25 a 29 años
381,38	272,81	393,22	413,49	398,22	315,27	420,08	310,37	412,10	335,88	De 30 a 34 años
404,54	333,19	409,66	349,80	403,58	375,03	442,07	414,34	420,80	392,48	De 35 a 39 años
467,53	425,03	427,59	393,02	432,95	383,98	445,87	418,35	437,74	399,86	De 40 a 44 años
451,93	429,20	411,91	373,01	430,36	406,28	469,88	418,11	440,50	408,23	De 45 a 49 años
441,14	383,02	393,75	359,19	415,45	427,88	459,53	413,39	431,96	411,91	De 50 a 54 años
431,34	367,33	380,31	333,74	400,01	386,84	446,17	386,60	412,95	377,21	De 55 a 59 años
424,95	352,45	390,41	372,70	413,69	364,26	436,67	388,42	416,91	365,58	De 60 a 64 años
425,01	341,82	396,41	302,45	402,11	313,02	424,41	325,45	406,87	309,03	De 65 a 69 años
416,89	313,13	393,75	292,57	397,64	304,87	415,26	294,58	399,25	290,04	De 70 a 74 años
406,34	288,96	385,41	272,63	382,52	289,06	403,95	283,21	385,55	271,15	De 75 a 79 años
385,29	276,40	362,90	259,45	364,03	276,98	387,24	277,34	366,91	258,25	De 80 a 84 años
364,80	269,84	325,70	221,83	339,38	236,54	361,11	261,53	340,91	232,63	De 85 y más años
405,04	331,25	376,14	295,60	385,60	325,87	408,85	333,72	388,61	309,69	Total

6. Protección social

6.1.11.G. Importe medio de las pensiones de incapacidad permanente, jubilación y viudedad por sexo. Año 2003* (euros/mes)

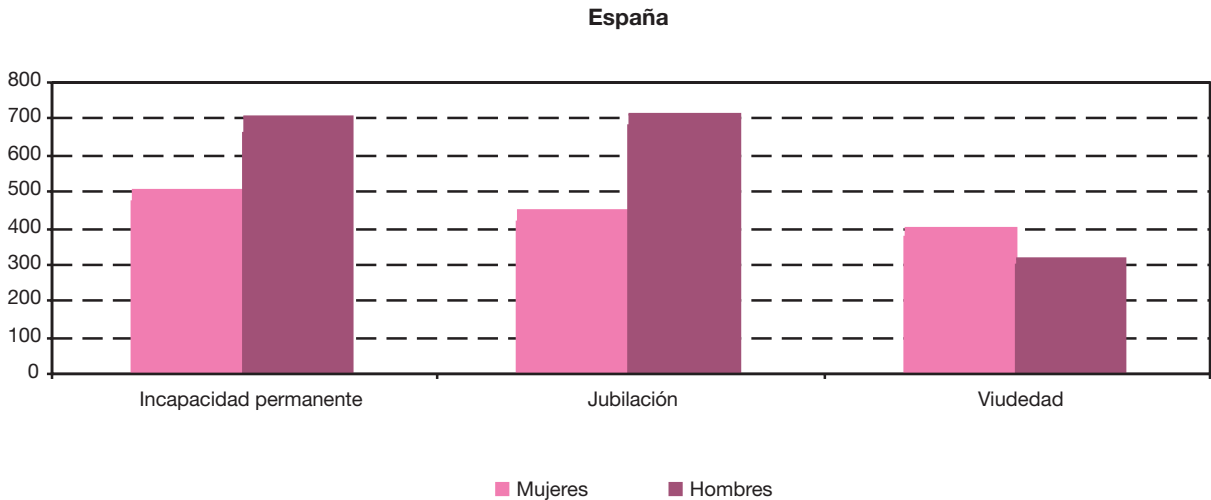
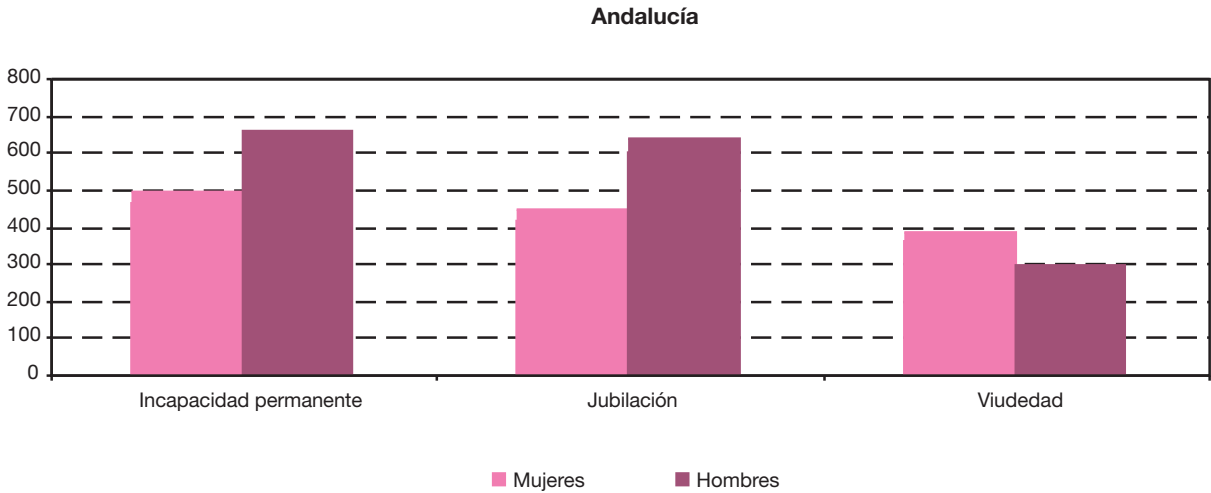

FUENTE: Instituto Nacional de la Seguridad Social

*Pensiones en vigor a 31 de diciembre.

6.1.12.G. Prestaciones de naturaleza no contributiva según tipo de prestación por sexo en Andalucía.
Año 2003 (porcentaje) (datos a 1 de diciembre)

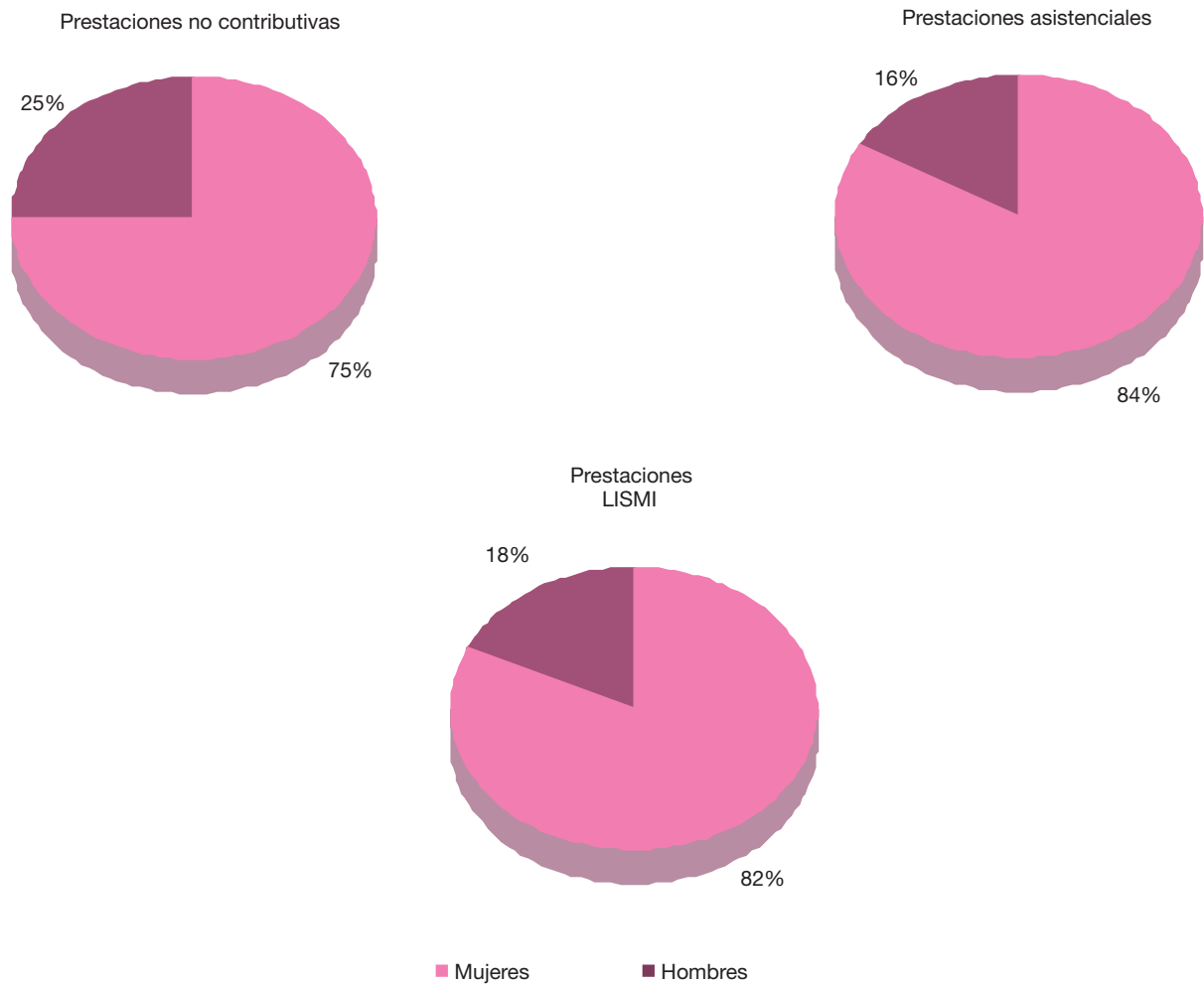

FUENTE: Consejería para la Igualdad y Bienestar Social

6. Protección social

6.1.13. Evolución del número de beneficiarios de las pensiones no contributivas según tipo de pensión y cuantía de la misma por sexo y provincia. Años 1998-2003 (datos a 1 de diciembre)

	Almería		Cádiz		Córdoba		Granada	
	Mujeres	Hombres	Mujeres	Hombres	Mujeres	Hombres	Mujeres	Hombres
Año 1998								
Pensionistas por invalidez								
Cuantía de la pensión								
De 56,01 €	150	8	137	31	51	11	120	9
De 56,02 € a 112,03 €	100	11	85	17	38	16	67	9
De 112,04 € a 168,04 €	139	30	137	62	87	38	102	49
De 168,05 € a 224,05 €	339	145	424	391	352	264	366	354
De 224,06 €	2.457	1.104	4.432	2.675	1.921	1.474	2.789	1.725
Total	3.185	1.298	5.215	3.176	2.449	1.803	3.444	2.146
Pensionistas por jubilación								
Cuantía de la pensión								
De 56,01 €	114	6	336	15	227	9	327	17
De 56,02 € a 112,03 €	44	3	124	8	84	2	92	14
De 112,04 € a 168,04 €	67	11	190	19	195	13	171	18
De 168,05 € a 224,05 €	191	51	556	253	873	115	448	95
De 224,06 €	1.283	291	4.370	709	2.951	394	3.056	445
Total	1.699	362	5.576	1.004	4.330	533	4.094	589
Total pensionistas								
Cuantía de la pensión								
De 56,01 €	264	14	473	46	278	20	447	26
De 56,02 € a 112,03 €	144	14	209	25	122	18	159	23
De 112,04 € a 168,04 €	206	41	327	81	282	51	273	67
De 168,05 € a 224,05 €	530	196	980	644	1.225	379	814	449
De 224,06 €	3.740	1.395	8.802	3.384	4.872	1.868	5.845	2.170
Total	4.884	1.660	10.791	4.180	6.779	2.336	7.538	2.735
Año 1999								
Pensionistas por invalidez								
Cuantía de la pensión								
De 57,04 €	153	9	152	28	62	10	142	16
De 57,05 € a 114,07 €	91	18	87	25	35	16	77	16
De 114,08 € a 171,11 €	131	36	132	62	86	30	114	56
De 171,12 € a 228,14 €	361	176	484	453	400	302	391	364
De 228,14	2.447	1.095	4.795	2.885	1.945	1.527	2.829	1.725
Total	3.183	1.334	5.650	3.453	2.528	1.885	3.553	2.177
Pensionistas por jubilación								
Cuantía de la pensión								
De 57,04 €	116	7	355	15	242	11	323	23
De 57,05 € a 114,07 €	47	3	125	15	96	5	89	9
De 114,08 € a 171,11 €	75	9	206	16	198	15	150	25
De 171,12 € a 228,14 €	236	61	622	273	1.004	118	513	95
De 228,14 €	1.326	298	4.511	746	2.916	381	2.990	428
Total	1.800	378	5.819	1.065	4.456	530	4.065	580

Huelva		Jaén		Málaga		Sevilla		Andalucía		
Mujeres	Hombres	Mujeres	Hombres	Mujeres	Hombres	Mujeres	Hombres	Mujeres	Hombres	
Año 1998										
Pensionistas por invalidez										
Cuantía de la pensión										
55	18	83	10	205	19	148	28	949	134	De 56,01 €
62	12	74	13	140	18	111	36	677	132	De 56,02 € a 112,03 €
91	39	100	49	215	65	223	137	1.094	469	De 112,04 € a 168,04 €
354	261	358	185	673	464	761	605	3.627	2.669	De 168,05 € a 224,05 €
2.365	1.147	1.617	940	6.430	2.854	6.642	3.548	28.653	15.467	De 224,06 €
2.927	1.477	2.232	1.197	7.663	3.420	7.885	4.354	35.000	18.871	Total
Pensionistas por jubilación										
Cuantía de la pensión										
157	8	219	5	371	43	584	30	2.335	133	De 56,01 €
67	6	98	1	132	18	219	12	860	64	De 56,02 € a 112,03 €
105	14	180	16	278	40	475	45	1.661	176	De 112,04 € a 168,04 €
446	68	1.078	63	704	336	1.056	242	5.352	1.223	De 168,05 € a 224,05 €
2.804	315	2.552	267	5.158	982	8.740	1.120	30.914	4.523	De 224,06 €
3.579	411	4.127	352	6.643	1.419	11.074	1.449	41.122	6.119	Total
Total pensionistas										
Cuantía de la pensión										
212	26	302	15	576	62	732	58	3.284	267	De 56,01 €
129	18	172	14	272	36	330	48	1.537	196	De 56,02 € a 112,03 €
196	53	280	65	493	105	698	182	2.755	645	De 112,04 € a 168,04 €
800	329	1.436	248	1.377	800	1.817	847	8.979	3.892	De 168,05 € a 224,05 €
5.169	1.462	4.169	1.207	11.588	3.836	15.382	4.668	59.567	19.990	De 224,06 €
6.506	1.888	6.359	1.549	14.306	4.839	18.959	5.803	76.122	24.990	Total
Año 1999										
Pensionistas por invalidez										
Cuantía de la pensión										
84	24	84	7	257	17	151	29	1.085	140	De 57,04 €
56	11	58	10	149	22	102	33	655	151	De 57,05 € a 114,07 €
89	29	96	40	234	77	217	131	1.099	461	De 114,08 € a 171,11 €
402	268	343	176	881	571	774	635	4.036	2.945	De 171,12 € a 228,14 €
2.447	1.187	1.721	1.010	6.791	2.990	6.836	3.645	29.811	16.064	De 228,14 €
3.078	1.519	2.302	1.243	8.312	3.677	8.080	4.473	36.686	19.761	Total
Pensionistas por jubilación										
Cuantía de la pensión										
167	9	239	3	393	37	609	33	2.444	138	De 57,04 €
66	7	74	2	129	22	235	14	861	77	De 57,05 € a 114,07 €
91	17	171	10	275	37	472	51	1.638	180	De 114,08 € a 171,11 €
487	70	1.093	71	871	345	1.136	245	5.962	1.278	De 171,12 € a 228,14 €
2.741	309	2.733	276	5.327	1.005	8.554	1.051	31.098	4.494	De 228,14 €
3.552	412	4.310	362	6.995	1.446	11.006	1.394	42.003	6.167	Total

CONTINÚA →

6. Protección social

6.1.13. Evolución del número de beneficiarios de las pensiones no contributivas según tipo de pensión y cuantía de la misma por sexo y provincia. Años 1998-2003 (datos a 1 de diciembre)

	Almería		Cádiz		Córdoba		Granada	
	Mujeres	Hombres	Mujeres	Hombres	Mujeres	Hombres	Mujeres	Hombres
Total pensionistas								
Cuantía de la pensión								
De 57,04 €	269	16	507	43	304	21	465	39
De 57,05 € a 114,07 €	138	21	212	40	131	21	166	25
De 114,08 € a 171,11 €	206	45	338	78	284	45	264	81
De 171,12 € a 228,14 €	597	237	1.106	726	1.404	420	904	459
De 228,14 €	3.773	1.393	9.306	3.631	4.861	1.908	5.819	2.153
Total	4.983	1.712	11.469	4.518	6.984	2.415	7.618	2.757
Año 2000								
Pensionistas por invalidez								
Cuantía de la pensión								
De 60,52 €	163	11	158	28	73	8	158	15
De 60,53 € a 121,04 €	86	17	96	27	48	16	70	10
De 121,05 € a 181,57 €	105	31	138	58	62	22	110	58
De 181,58 € a 241,96 €	353	160	527	516	381	309	414	379
De 241,97 €	2.435	1.109	5.078	3.094	1.999	1.554	2.801	1.770
Total	3.142	1.328	5.997	3.723	2.563	1.909	3.553	2.232
Pensionistas por jubilación								
Cuantía de la pensión								
De 60,52 €	132	10	361	16	283	9	318	25
De 60,53 € a 121,04 €	50	5	134	18	87	5	92	6
De 121,05 € a 181,57 €	68	13	231	23	178	13	149	22
De 181,58 € a 241,96 €	260	67	662	299	1.082	132	586	101
De 241,97 €	1.391	296	4.684	769	2.902	381	3.008	427
Total	1.901	391	6.072	1.125	4.532	540	4.153	581
Total pensionistas								
Cuantía de la pensión								
De 60,52 €	295	21	519	44	356	17	476	40
De 60,53 € a 121,04 €	136	22	230	45	135	21	162	16
De 121,05 € a 181,57 €	173	44	369	81	240	35	259	80
De 181,58 € a 241,96 €	613	227	1.189	815	1.463	441	1.000	480
De 241,97 €	3.826	1.405	9.762	3.863	4.901	1.935	5.809	2.197
Total	5.043	1.719	12.069	4.848	7.095	2.449	7.706	2.813
Año 2001								
Pensionistas por invalidez								
Cuantía de la pensión								
De 62,99 €	183	14	256	69	113	34	181	22
De 63,00 € a 125,97 €	72	9	103	29	46	13	73	12
De 125,98 € a 188,96 €	99	31	140	65	58	19	99	57
De 188,97 € a 251,88 €	312	162	567	560	384	316	403	383
De 251,89 €	2.366	1.116	5.309	3.225	2.032	1.544	2.679	1.769
Total	3.032	1.332	6.375	3.948	2.633	1.926	3.435	2.2432

Huelva		Jaén		Málaga		Sevilla		Andalucía		
Mujeres	Hombres	Mujeres	Hombres	Mujeres	Hombres	Mujeres	Hombres	Mujeres	Hombres	
Total pensionistas										
Cuantía de la pensión										
251	33	323	10	650	54	760	62	3.529	278	De 57,04 €
122	18	132	12	278	44	337	47	1.516	228	De 57,05 € a 114,07 €
180	46	267	50	509	114	689	182	2.737	641	De 114,08 € a 171,11 €
889	338	1.436	247	1.752	916	1.910	880	9.998	4.223	De 171,12 € a 228,14 €
5.188	1.496	4.454	1.286	12.118	3.995	15.390	4.696	60.909	20.558	De 228,14 €
6.630	1.931	6.612	1.605	15.307	5.123	19.086	5.867	78.689	25.928	Total
Año 2000										
Pensionistas por invalidez										
Cuantía de la pensión										
81	19	81	5	284	16	224	33	1.222	135	De 60,52 €
61	9	56	10	154	26	121	36	692	151	De 60,53 € a 121,04 €
89	24	83	36	240	65	229	113	1.056	407	De 121,05 € a 181,57 €
393	268	326	174	805	550	754	655	3.953	3.011	De 181,58 € a 241,96 €
2.504	1.233	1.757	1.038	7.093	3.058	6.648	3.660	30.315	16.516	De 241,97 €
3.128	1.553	2.303	1.263	8.576	3.715	7.976	4.497	37.238	20.220	Total
Pensionistas por jubilación										
Cuantía de la pensión										
190	10	230	6	390	36	719	36	2.623	148	De 60,52 €
61	5	83	1	127	17	192	15	826	72	De 60,53 € a 121,04 €
101	10	168	7	287	38	441	39	1.623	165	De 121,05 € a 181,57 €
507	72	1.058	77	911	356	1.243	252	6.309	1.356	De 181,58 € a 241,96 €
2.663	283	3.000	239	5.499	986	8.415	1.039	31.562	4.420	De 241,97 €
3.522	380	4.539	330	7.214	1.433	11.010	1.381	42.943	6.161	Total
Total pensionistas										
Cuantía de la pensión										
271	29	311	11	674	52	943	69	3.845	283	De 60,52 €
122	14	139	11	281	43	313	51	1.518	223	De 60,53 € a 121,04 €
190	34	251	43	527	103	670	152	2.679	572	De 121,05 € a 181,57 €
900	340	1.384	251	1.716	906	1.997	907	10.262	4.367	De 181,58 € a 241,96 €
5.167	1.516	4.757	1.277	12.592	4.044	15.063	4.699	61.877	20.936	De 241,97 €
6.650	1.933	6.842	1.593	15.790	5.148	18.986	5.878	80.181	26.381	Total
Año 2001										
Pensionistas por invalidez										
Cuantía de la pensión										
121	27	100	21	434	70	220	47	1.608	304	De 62,99 €
52	7	45	8	162	27	102	30	655	135	De 63,00 € a 125,97 €
58	25	73	37	216	67	216	107	959	408	De 125,98 € a 188,96 €
383	254	348	176	867	584	744	634	4.008	3.069	De 188,97 € a 251,88 €
2.424	1.242	1.722	1.041	7.188	3.136	6.743	3.770	30.463	16.843	De 251,89 €
3.038	1.555	2.288	1.283	8.867	3.884	8.025	4.588	37.693	20.759	Total

CONTINÚA →

6. Protección social

6.1.13. Evolución del número de beneficiarios de las pensiones no contributivas según tipo de pensión y cuantía de la misma por sexo y provincia. Años 1998-2003 (datos a 1 de diciembre)

	Almería		Cádiz		Córdoba		Granada	
	Mujeres	Hombres	Mujeres	Hombres	Mujeres	Hombres	Mujeres	Hombres
Pensionistas por jubilación								
Cuantía de la pensión								
De 62,99 €	156	14	416	27	368	21	369	33
De 63,00 € a 125,97 €	43	6	139	16	107	9	89	4
De 125,98 € a 188,96 €	73	7	241	25	184	13	141	23
De 188,97 € a 251,88 €	289	73	711	305	1.043	129	617	99
De 251,89 €	1.417	278	4.946	791	2.910	382	2.837	410
Total	1.978	378	6.453	1.164	4.612	554	4.053	569
Total pensionistas								
Cuantía de la pensión								
De 62,99 €	339	28	672	96	481	55	550	55
De 63,00 € a 125,97 €	115	15	242	45	153	22	162	16
De 125,98 € a 188,96 €	172	38	381	90	242	32	240	80
De 188,97 € a 251,88 €	601	235	1.278	865	1.427	445	1.020	482
De 251,89 €	3.783	1.394	10.255	4.016	4.942	1.926	5.516	2.179
Total	5.010	1.710	12.828	5.112	7.245	2.480	7.488	2.812
Año 2002								
Pensionistas por invalidez								
Cuantía de la pensión								
De 64,67 €	-	-	2	-	-	-	2	-
De 64,68 € a 129,34 €	44	6	88	29	36	14	32	13
De 129,35 € a 194,01 €	118	47	272	112	75	25	141	58
De 194,02 € a 258,67 €	225	149	457	531	336	290	347	350
De 258,68 €	1.536	993	4.313	2.979	1.740	1.458	2.129	1.618
Total	1.923	1.195	5.132	3.651	2.187	1.787	2.651	2.039
Pensionistas por jubilación								
Cuantía de la pensión								
De 64,67 €	-	-	-	-	-	-	-	-
De 64,68 € a 129,34 €	72	9	164	17	98	8	117	6
De 129,35 € a 194,01 €	391	26	877	59	556	33	656	52
De 194,02 € a 258,67 €	416	86	869	339	1.137	149	799	138
De 258,68 €	2.218	410	5.667	1.008	3.334	526	3.272	565
Total	3.097	531	7.577	1.423	5.125	716	4.844	761
Total pensionistas								
Cuantía de la pensión								
De 64,67 €	-	-	2	-	-	-	2	-
De 64,68 € a 129,34 €	116	15	252	46	134	22	149	19
De 129,35 € a 194,01 €	509	73	1.149	171	631	58	797	110
De 194,02 € a 258,67 €	641	235	1.326	870	1.473	439	1.146	488
De 258,68 €	3.754	1.403	9.980	3.987	5.074	1.984	5.401	2.183
Total	5.020	1.726	12.709	5.074	7.312	2.503	7.495	2.800

Huelva		Jaén		Málaga		Sevilla		Andalucía		
Mujeres	Hombres	Mujeres	Hombres	Mujeres	Hombres	Mujeres	Hombres	Mujeres	Hombres	
218	14	280	8	594	48	823	53	3.224	218	Pensionistas por jubilación
66	5	91	2	148	22	188	15	871	79	Cuantía de la pensión
93	12	162	8	301	38	423	40	1.618	166	De 62,99 €
498	76	1.036	78	1.007	336	1.327	268	6.528	1.364	De 63,00 € a 125,97 €
2.587	269	3.089	243	5.554	1.047	8.436	1.042	31.776	4.462	De 125,98 € a 188,96 €
										De 188,97 € a 251,88 €
										De 251,89 €
3.462	376	4.658	339	7.604	1.491	11.197	1.418	44.017	6.289	Total
										Total pensionistas
339	41	380	29	1.028	118	1.043	100	4.832	522	Cuantía de la pensión
118	12	136	10	310	49	290	45	1.526	214	De 62,99 €
151	37	235	45	517	105	639	147	2.577	574	De 63,00 € a 125,97 €
881	330	1.384	254	1.874	920	2.071	902	10.536	4.433	De 125,98 € a 188,96 €
5.011	1.511	4.811	1.284	12.742	4.183	15.179	4.812	62.239	21.305	De 188,97 € a 251,88 €
										De 251,89 €
6.500	1.931	6.946	1.622	16.471	5.375	19.222	6.006	81.710	27.048	Total
										Año 2002
-	-	-	1	-	-	-	-	4	1	Pensionistas por invalidez
49	9	38	8	102	28	86	31	475	138	Cuantía de la pensión
101	54	104	44	335	109	300	147	1.446	596	De 64,67 €
282	225	281	198	658	554	580	601	3.166	2.898	De 64,68 € a 129,34 €
1.830	1.121	1.389	946	5.376	2.791	5.062	3.377	23.375	15.283	De 129,35 € a 194,01 €
										De 194,02 € a 258,67 €
										De 258,68 €
2.262	1.409	1.812	1.197	6.471	3.482	6.028	4.156	28.466	18.916	Total
1	-	-	-	-	-	-	-	1	-	Pensionistas por jubilación
67	5	105	1	179	27	232	21	1.034	94	Cuantía de la pensión
372	27	519	19	1.057	102	1.498	97	5.926	415	De 64,67 €
591	100	1.111	84	1.360	447	1.610	340	7.893	1.683	De 64,68 € a 129,34 €
3.077	375	3.506	335	7.522	1.408	9.742	1.410	38.338	6.037	De 129,35 € a 194,01 €
										De 194,02 € a 258,67 €
										De 258,68 €
4.108	507	5.241	439	10.118	1.984	13.082	1.868	53.192	8.229	Total
										Total pensionistas
1	-	-	1	-	-	-	-	5	1	Cuantía de la pensión
116	14	143	9	281	55	318	52	1.509	232	De 64,67 €
473	81	623	63	1.392	211	1.798	244	7.372	1.011	De 64,68 € a 129,34 €
873	325	1.392	282	2.018	1.001	2.190	941	11.059	4.581	De 129,35 € a 194,01 €
4.907	1.496	4.895	1.281	12.898	4.199	14.804	4.787	61.713	21.320	De 194,02 € a 258,67 €
										De 258,68 €
6.370	1.916	7.053	1.636	16.589	5.466	19.110	6.024	81.658	27.145	Total

CONTINÚA →

6. Protección social

6.1.13. Evolución del número de beneficiarios de las pensiones no contributivas según tipo de pensión y cuantía de la misma por sexo y provincia. Años 1998-2003 (datos a 1 de diciembre)

	Almería		Cádiz		Córdoba		Granada	
	Mujeres	Hombres	Mujeres	Hombres	Mujeres	Hombres	Mujeres	Hombres
Año 2003								
Pensionistas por invalidez								
Cuantía de la pensión								
De 67,19 €	53	9	105	26	22	7	60	15
De 67,20 € a 134,38 €	33	10	95	35	32	11	29	11
De 134,39 € a 201,57 €	53	30	149	83	39	29	90	65
De 201,58 € a 268,76 €	209	158	496	560	326	287	363	356
De 268,77 €	1.518	1.017	4.457	3.121	1.753	1.463	2.073	1.627
Total	1.866	1.224	5.302	3.825	2.172	1.797	2.615	2.074
Pensionistas por jubilación								
Cuantía de la pensión								
De 67,19 €	302	13	546	26	365	14	457	25
De 67,20 € a 134,38 €	74	13	195	22	127	6	115	12
De 134,39 € a 201,57 €	104	15	330	35	221	17	192	25
De 201,58 € a 268,76 €	446	97	924	356	1.219	157	837	143
De 268,77 €	2.303	412	5.930	1.092	3.429	527	3.247	566
Total	3.229	550	7.925	1.531	5.361	721	4.848	771
Total pensionistas								
Cuantía de la pensión								
De 67,19 €	355	22	651	52	387	21	517	40
De 67,20 € a 134,38 €	107	23	290	57	159	17	144	23
De 134,39 € a 201,57 €	157	45	479	118	260	46	282	90
De 201,58 € a 268,76 €	655	255	1.420	916	1.545	444	1.200	499
De 268,77 €	3.821	1.429	10.387	4.213	5.182	1.990	5.320	2.193
Total	5.095	1.774	13.227	5.356	7.533	2.518	7.463	2.845

FUENTE: Consejería para la Igualdad y Bienestar Social

Huelva		Jaén		Málaga		Sevilla		Andalucía		
Mujeres	Hombres	Mujeres	Hombres	Mujeres	Hombres	Mujeres	Hombres	Mujeres	Hombres	
Año 2003										
Pensionistas por invalidez										
Cuantía de la pensión										
55	9	31	3	133	24	103	33	562	126	De 67,19 €
47	11	37	8	125	24	97	37	495	147	De 67,20 € a 134,38 €
75	50	55	41	199	101	196	135	856	534	De 134,39 € a 201,57 €
275	228	289	215	683	558	612	620	3.253	2.982	De 201,58 € a 268,76 €
1.742	1.099	1.336	933	5.163	2.739	4.903	3.372	22.945	15.371	De 268,77 €
2.194	1.397	1.748	1.200	6.303	3.446	5.911	4.197	28.111	19.160	Total
Pensionistas por jubilación										
Cuantía de la pensión										
264	12	324	9	688	46	988	60	3.934	205	De 67,19 €
78	5	118	3	237	32	298	19	1.242	112	De 67,20 € a 134,38 €
123	20	229	14	420	60	548	48	2.167	234	De 134,39 € a 201,57 €
603	98	1.258	91	1.549	508	1.729	348	8.565	1.798	De 201,58 € a 268,76 €
2.953	376	3.442	321	7.552	1.380	9.616	1.406	38.472	6.080	De 268,77 €
4.021	511	5.371	438	10.446	2.026	13.179	1.881	54.380	8.429	Total
Total pensionistas										
Cuantía de la pensión										
319	21	355	12	821	70	1.091	93	4.496	331	De 67,19 €
125	16	155	11	362	56	395	56	1.737	259	De 67,20 € a 134,38 €
198	70	284	55	619	161	744	183	3.023	768	De 134,39 € a 201,57 €
878	326	1.547	306	2.232	1.066	2.341	968	11.818	4.780	De 201,58 € a 268,76 €
4.695	1.475	4.778	1.254	12.715	4.119	14.519	4.778	61.417	21.451	De 268,77 €
6.215	1.908	7.119	1.638	16.749	5.472	19.090	6.078	82.491	27.589	Total

6. Protección social

6.1.14. Evolución del número de beneficiarios de las pensiones asistenciales según tipo de pensión por sexo y provincia. Años 1998-2003 (datos a 1 de diciembre)

	Almería		Cádiz		Córdoba		Granada	
	Mujeres	Hombres	Mujeres	Hombres	Mujeres	Hombres	Mujeres	Hombres
Año 1998								
Ancianidad	607	86	1.922	245	922	111	932	132
Enfermedad	877	258	4.340	1.189	1.317	356	1.381	315
Total	1.484	344	6.262	1.434	2.239	467	2.313	447
Año 1999								
Ancianidad	506	73	1.523	175	778	91	715	97
Enfermedad	816	219	3.951	1.010	1.225	327	1.236	267
Total	1.322	292	5.474	1.185	2.003	418	1.951	364
Año 2000								
Ancianidad	437	60	1.285	143	668	71	594	79
Enfermedad	774	209	3.708	910	1.146	296	1.153	240
Total	1.211	269	4.993	1.053	1.814	367	1.747	319
Año 2001								
Ancianidad	363	50	1.063	117	573	58	513	65
Enfermedad	718	171	3.420	792	1.072	272	1.088	216
Total	1.081	221	4.483	909	1.645	330	1.601	281
Año 2002								
Ancianidad	296	39	842	82	465	43	399	46
Enfermedad	657	148	3.167	682	998	243	1.000	173
Total	953	187	4.009	764	1.463	286	1.399	219
Año 2003								
Ancianidad	232	32	709	65	378	33	328	32
Enfermedad	591	135	2.986	622	927	222	925	151
Total	823	167	3.695	687	1.305	255	1.253	183

FUENTE: Consejería para la Igualdad y Bienestar Social

Huelva		Jaén		Málaga		Sevilla		Andalucía		
Mujeres	Hombres	Mujeres	Hombres	Mujeres	Hombres	Mujeres	Hombres	Mujeres	Hombres	
480	56	671	77	1.431	277	1.777	232	8.742	1.216	Año 1998
946	273	1.044	329	1.260	664	4.606	1.062	15.771	4.446	Ancianidad Enfermedad
1.426	329	1.715	406	2.691	941	6.383	1.294	24.513	5.662	Total
392	42	539	57	1.107	221	1.455	181	7.015	937	Año 1999
854	247	959	279	1.128	566	4.264	935	14.433	3.850	Ancianidad Enfermedad
1.246	289	1.498	336	2.235	787	5.719	1.116	21.448	4.787	Total
315	35	455	46	952	182	1.201	144	5.907	760	Año 2000
778	225	892	241	1.067	514	3.974	860	13.492	3.495	Ancianidad Enfermedad
1.093	260	1.347	287	2.019	696	5.175	1.004	19.399	4.255	Total
250	27	367	37	810	150	978	117	4.917	621	Año 2001
731	199	831	209	978	468	3.726	778	12.564	3.105	Ancianidad Enfermedad
981	226	1.198	246	1.788	618	4.704	895	17.481	3.726	Total
200	15	296	25	638	120	760	88	3.896	458	Año 2002
670	159	757	176	896	415	3.387	637	11.532	2.633	Ancianidad Enfermedad
870	174	1.053	201	1.534	535	4.147	725	15.428	3.091	Total
175	10	237	18	524	92	615	72	3.198	354	Año 2003
626	139	704	153	820	359	3.183	574	10.762	2.355	Ancianidad Enfermedad
801	149	941	171	1.344	451	3.798	646	13.960	2.709	Total

6. Protección social

6.1.15. Evolución del número de beneficiarios de las prestaciones sociales y económicas de la LISMI según tipo de prestación por sexo y provincia. Años 1997-2003^a (datos a 1 de diciembre)

	Andalucía		Almería		Cádiz		Córdoba		Granada	
	Mujeres	Hombres	Mujeres	Hombres	Mujeres	Hombres	Mujeres	Hombres	Mujeres	Hombres
Año 1997										
Asistencia sanitaria y prestación farmacéutica	1.957	1.403	403	205	149	186	70	67	365	341
Subsidio por ayuda de 3ª persona	4.268	1.389	853	191	320	241	331	160	213	86
Subsidio de garantía de ingresos mínimos	19.706	3.962	4.337	456	1.164	614	1.110	428	1.056	268
Subsidio de movilidad y compensación de gastos de transporte	1.358	714	352	130	150	137	108	59	123	66
Total beneficiarios distintos	22.268	5.531	4.855	655	1.361	826	1.266	527	1.438	600
Año 1998										
Asistencia sanitaria y prestación farmacéutica	1.805	1.273	352	183	127	156	48	46	343	312
Subsidio por ayuda de 3ª persona	3.588	1.151	704	156	271	207	286	140	172	62
Subsidio de garantía de ingresos mínimos	17.848	3.426	3.981	402	1.051	549	1.015	373	918	212
Subsidio de movilidad y compensación de gastos de transporte	1.154	625	290	115	128	118	84	48	105	58
Total beneficiarios distintos	20.073	4.840	4.424	580	1.216	727	1.129	448	1.273	515
Año 1999										
Asistencia sanitaria y prestación farmacéutica	1.605	1.143	299	161	119	135	42	42	306	277
Subsidio por ayuda de 3ª persona	3.015	962	596	139	245	168	250	118	130	46
Subsidio de garantía de ingresos mínimos	15.900	2.889	3.592	354	949	464	891	318	799	170
Subsidio de movilidad y compensación de gastos de transporte	947	539	247	101	119	113	73	44	85	48
Total beneficiarios distintos	17.789	4.156	3.969	507	1.106	629	985	386	1.105	444
Año 2000										
Asistencia sanitaria y prestación farmacéutica	1.469	1.014	265	139	111	126	38	37	270	238
Subsidio por ayuda de 3ª persona	2.565	812	506	119	206	140	217	99	105	37
Subsidio de garantía de ingresos mínimos	14.238	2.489	3.282	303	835	398	787	275	700	140
Subsidio de movilidad y compensación de gastos de transporte	806	454	216	87	104	101	65	32	62	40
Total beneficiarios distintos	15.919	3.610	3.616	436	980	551	871	330	958	376
Año 2001										
Asistencia sanitaria y prestación farmacéutica	1.343	924	236	127	97	96	31	35	253	215
Subsidio por ayuda de 3ª persona	2.203	699	434	104	179	121	177	83	87	27
Subsidio de garantía de ingresos mínimos	12.896	2.195	2.992	277	745	344	696	237	606	111
Subsidio de movilidad y compensación de gastos de transporte	721	394	192	80	101	87	56	29	53	28
Total beneficiarios distintos	14.415	3.207	3.289	400	879	467	766	288	846	326
Año 2002										
Asistencia sanitaria y prestación farmacéutica	1.217	853	212	119	94	82	28	33	225	194
Subsidio por ayuda de 3ª persona	1.834	585	360	93	157	105	158	66	70	23
Subsidio de garantía de ingresos mínimos	11.439	1.881	2.724	249	665	296	614	196	521	98
Subsidio de movilidad y compensación de gastos de transporte	600	349	163	67	91	74	49	27	44	27
Total beneficiarios distintos	12.759	2.812	3.289	400	879	467	766	288	846	326
Año 2003										
Asistencia sanitaria y prestación farmacéutica	1.102	774	178	111	90	81	27	31	212	182
Subsidio por ayuda de 3ª persona	1.556	509	301	80	129	94	131	58	61	21
Subsidio de garantía de ingresos mínimos	10.180	1.650	2.467	222	596	262	545	176	463	86
Subsidio de movilidad y compensación de gastos de transporte	506	298	135	61	83	63	41	21	41	28
Total beneficiarios distintos	11.346	2.482	2.671	320	714	362	603	216	668	274

FUENTES: Consejería para la Igualdad y Bienestar Social
Ministerio de Trabajo y Asuntos Sociales. Anuario de estadísticas laborales y de asuntos sociales

^aEl total de beneficiarios no tiene porqué coincidir con la suma de los beneficiarios según clase de prestación, ya que un mismo beneficiario puede recibir más de una prestación.

^bNo recoge los datos del País Vasco ni los de Navarra.

Huelva		Jaén		Málaga		Sevilla		España ^a		
Mujeres	Hombres	Mujeres	Hombres	Mujeres	Hombres	Mujeres	Hombres	Mujeres	Hombres	
										Año 1997
28	38	93	34	693	410	156	122	18.730	13.075	Asistencia sanitaria y prestación farmacéutica
149	68	215	96	1.698	357	489	190	19.485	5.322	Subsidio por ayuda de 3ª persona
725	166	1.151	322	8.425	1.114	1.738	594	98.616	17.629	Subsidio de garantía de ingresos mínimos
18	13	55	37	446	191	106	81	8.461	3.745	Subsidio de movilidad y compensación de gastos de transporte
790	213	1.305	398	9.192	1.522	2.061	790	121.494	31.329	Total beneficiarios distintos
										Año 1998
25	32	81	28	692	401	137	115	17.642	12.497	Asistencia sanitaria y prestación farmacéutica
111	55	170	80	1.463	294	411	157	16.035	4.178	Subsidio por ayuda de 3ª persona
642	144	1.040	278	7.644	946	1.557	522	88.003	14.437	Subsidio de garantía de ingresos mínimos
18	10	47	34	385	161	97	81	7.256	3.195	Subsidio de movilidad y compensación de gastos de transporte
693	183	1.168	342	8.331	1.341	1.839	704	109.007	27.498	Total beneficiarios distintos
										Año 1999
20	29	69	25	626	371	124	103	16.120	11.512	Asistencia sanitaria y prestación farmacéutica
88	48	152	70	1.229	242	325	131	13.226	3.291	Subsidio por ayuda de 3ª persona
539	120	944	249	6.845	793	1.341	421	77.688	11.682	Subsidio de garantía de ingresos mínimos
14	9	36	29	293	126	80	69	6.175	2.706	Subsidio de movilidad y compensación de gastos de transporte
578	153	1.053	305	7.416	1.145	1.577	587	96.637	23.732	Total beneficiarios distintos
										Año 2000
17	28	66	18	582	333	120	95	14.320	10.267	Asistencia sanitaria y prestación farmacéutica
66	41	131	57	1.058	213	276	106	10.885	2.604	Subsidio por ayuda de 3ª persona
471	103	848	215	6.156	688	1.159	367	68.847	9.546	Subsidio de garantía de ingresos mínimos
12	7	27	25	257	107	63	55	5.269	2.314	Subsidio de movilidad y compensación de gastos de transporte
505	133	943	259	6.680	1.014	1.366	511	85.510	20.291	Total beneficiarios distintos
										Año 2001
15	25	59	19	545	316	107	91	13.562	9.782	Asistencia sanitaria y prestación farmacéutica
56	36	109	44	923	183	238	101	9.117	2.106	Subsidio por ayuda de 3ª persona
416	90	767	179	5.630	615	1.044	342	61.458	7.888	Subsidio de garantía de ingresos mínimos
10	5	24	23	227	96	58	46	4.683	2.091	Subsidio de movilidad y compensación de gastos de transporte
445	116	848	221	6.111	918	1.231	471	77.141	18.198	Total beneficiarios distintos
										Año 2002
14	25	56	20	493	302	95	78	12.521	9.076	Asistencia sanitaria y prestación farmacéutica
44	33	88	36	759	148	198	81	7.569	1.667	Subsidio por ayuda de 3ª persona
369	82	688	155	4.946	522	912	283	54.339	6.505	Subsidio de garantía de ingresos mínimos
10	6	24	24	177	81	42	43	4.064	1.826	Subsidio de movilidad y compensación de gastos de transporte
445	116	848	221	6.111	918	1.231	471	68.677	16.075	Total beneficiarios distintos
										Año 2003
17	26	56	19	463	279	59	45	11.908	8.713	Asistencia sanitaria y prestación farmacéutica
38	26	75	32	650	126	171	72	6.879	1.506	Subsidio por ayuda de 3ª persona
316	67	605	133	4.396	446	792	258	50.946	5.922	Subsidio de garantía de ingresos mínimos
8	6	22	18	143	65	33	37	3.811	1.710	Subsidio de movilidad y compensación de gastos de transporte
343	96	673	169	4.771	713	903	332	64.548	15.117	Total beneficiarios distintos

6. Protección social

6.1.16. Evolución del número de beneficiarios e importe total de las prestaciones familiares por hijo a cargo según modalidad por provincia. Años 1997-2003 (beneficiarios: media anual) (importe: millones de euros/año)

	Andalucía		Almería		Cádiz		Córdoba		Granada	
	Número de beneficiarios	Importe total	Número de beneficiarios	Importe total	Número de beneficiarios	Importe total	Número de beneficiarios	Importe total	Número de beneficiarios	Importe total
Año 1997										
Contributiva	273.667	145,48	17.136	9,76	48.753	24,54	24.823	14,81	31.449	16,46
No Contributiva	37.290	16,50	1.477	0,69	10.008	3,87	2.795	1,43	2.966	1,51
Total	310.956	161,97	18.613	10,45	58.761	28,42	27.618	16,25	34.415	17,97
Año 1998										
Contributiva	268.157	146,78	16.805	9,92	47.273	24,33	24.524	15,14	30.780	16,69
No Contributiva	36.756	16,83	1.377	0,65	10.009	3,97	2.880	1,48	2.915	1,53
Total	304.913	163,61	18.182	10,57	57.282	28,29	27.404	16,62	33.695	18,23
Año 1999										
Contributiva	261.662	147,32	16.562	10,01	46.080	24,11	24.011	15,36	30.248	16,86
No Contributiva	36.329	17,44	1.282	0,64	9.886	4,08	2.816	1,47	2.982	1,61
Total	297.991	164,76	17.844	10,65	55.966	28,19	26.827	16,83	33.230	18,47
Año 2000										
Contributiva	218.573	161,59	14.181	11,31	38.516	26,30	20.541	17,06	25.484	18,67
No Contributiva	36.078	21,93	1.276	0,80	9.953	5,24	2.739	1,74	2.921	1,96
Total	254.651	183,52	15.456	12,12	48.468	31,54	23.280	18,80	28.405	20,63
Año 2001										
Contributiva	197.953	155,46	13.780	11,42	34.536	24,78	18.708	16,78	23.515	18,29
No Contributiva	35.815	22,94	1.298	0,86	9.773	5,34	2.662	1,77	2.960	2,06
Total	233.767	178,40	15.078	12,28	44.309	30,12	21.369	18,55	26.475	20,34
Año 2002										
Contributiva	193.385	157,64	14.037	12,00	33.296	24,66	18.779	17,40	23.041	18,73
No Contributiva	39.194	25,54	1.549	1,00	10.508	5,83	2.966	1,96	3.318	2,34
Total	232.579	183,18	15.586	13,00	43.804	30,49	21.745	19,36	26.359	21,07
Año 2003										
Contributiva	182.696	157,12	13.758	12,31	30.572	23,99	17.765	17,38	21.838	18,90
No Contributiva	43.343	28,83	1.796	1,14	11.187	6,36	3.310	2,30	3.765	2,70
Total	226.038	185,95	15.554	13,45	41.759	30,35	21.075	19,68	25.602	21,60

FUENTE: Ministerio de Trabajo y Asuntos Sociales. Anuario de estadísticas laborales y de asuntos sociales

Huelva		Jaén		Málaga		Sevilla		España		
Número de beneficiarios	Importe total	Número de beneficiarios	Importe total	Número de beneficiarios	Importe total	Número de beneficiarios	Importe total	Número de beneficiarios	Importe Total	
17.725	9,33	23.400	12,71	45.623	24,56	64.758	33,30	779.768	541,53	Año 1997
2.101	1,21	1.829	0,86	6.551	2,80	9.564	4,12	146.810	78,80	Contributiva
19.826	10,54	25.229	13,57	52.173	27,36	74.322	37,42	926.578	620,33	No Contributiva
										Total
17.594	9,47	22.913	12,73	44.431	24,83	63.837	33,67	764.567	560,37	Año 1998
2.118	1,34	1.789	0,88	6.300	2,74	9.370	4,23	143.780	81,10	Contributiva
19.711	10,81	24.702	13,62	50.730	27,58	73.207	37,90	908.347	641,47	No Contributiva
										Total
17.069	9,42	21.783	12,55	42.902	24,92	63.007	34,08	753.603	579,09	Año 1999
2.166	1,55	1.699	0,89	6.147	2,79	9.351	4,41	140.330	83,83	Contributiva
19.235	10,97	23.482	13,44	49.049	27,72	72.358	38,49	893.933	662,92	No Contributiva
										Total
14.020	10,10	17.923	13,69	34.734	26,78	53.177	37,68	656.652	641,11	Año 2000
2.218	2,04	1.613	1,06	6.065	3,52	9.295	5,56	137.443	101,36	Contributiva
16.237	12,13	19.535	14,75	40.799	30,30	62.472	43,25	794.095	742,46	No Contributiva
										Total
12.813	9,59	16.372	13,12	30.633	25,86	47.597	35,62	612.693	648,13	Año 2001
2.350	2,41	1.658	1,10	5.972	3,66	9.143	5,75	135.152	106,15	Contributiva
15.163	12,00	18.029	14,22	36.605	29,51	56.740	41,37	747.845	754,28	No Contributiva
										Total
12.325	9,33	16.226	13,45	29.522	26,26	46.160	35,81	598.599	667,24	Año 2002
2.686	2,88	1.834	1,20	6.469	4,03	9.864	6,30	146.646	117,45	Contributiva
15.011	12,21	18.060	14,65	35.991	30,29	56.024	42,11	745.245	784,69	No Contributiva
										Total
12.159	9,35	14.951	13,14	27.439	26,36	44.215	35,69	576.831	686,85	Año 2003
3.192	3,44	2.063	1,37	7.188	4,56	10.843	6,96	161.363	131,40	Contributiva
15.351	12,79	17.013	14,51	34.627	30,92	55.058	42,65	738.194	818,25	No Contributiva
										Total

6. Protección social

6.2. Servicios sociales y acción social

6.2.1. Centros de atención social según colectivo por provincia. Año 2003

	Almería	Cádiz	Córdoba	Granada	Huelva	Jaén	Málaga	Sevilla	Andalucía
Comunitarios	21	22	27	26	9	23	33	46	207
Mayores ^a	46	54	69	63	40	55	33	91	451
Discapacitados ^a	21	62	49	47	24	36	50	66	355
Primera infancia ^b	60	57	78	57	57	54	83	110	556
Mujer	19	21	22	28	23	25	26	49	213
Juventud	40	48	58	40	49	34	37	91	397
Total	207	264	303	261	202	227	262	453	2.179

FUENTES: Consejería para la Igualdad y Bienestar Social
 Consejería para la Igualdad y Bienestar Social. Instituto Andaluz de la Mujer
 Consejería para la Igualdad y Bienestar Social. Instituto Andaluz de la Juventud

^aCentros de titularidad del Instituto Andaluz de Servicios Sociales (IASS) y centros concertados.

^bCentros adscritos a la Dirección General de Infancia y Familia y centros concertados. Datos correspondientes al curso 2002-2003.

6.2.2. Evolución de los usuarios de la prestación de información y orientación en centros de atención social comunitarios por provincia. Años 1995-2002*

	Almería	Cádiz	Córdoba	Granada	Huelva	Jaén	Málaga	Sevilla	Andalucía
1995	32.276	73.613	43.282	59.822	7.291	68.302	75.805	82.445	442.836
1996	49.746	87.040	37.354	60.514	10.073	49.875	61.814	81.449	437.865
1997	37.936	69.946	30.090	35.760	7.976	52.917	54.521	82.873	372.019
1998	40.275	81.683	39.602	38.029	9.430	77.928	55.445	80.460	422.852
1999	46.284	83.018	46.104	40.504	5.836	92.376	66.185	87.610	467.917
2000	46.866	93.854	50.928	43.295	12.325	119.675	70.167	92.209	529.319
2001	47.645	89.977	55.627	49.161	7.190	118.136	82.447	99.440	549.623
2002	57.363	86.817	51.863	53.964	7.725	123.253	96.958	95.552	573.495

FUENTE: Consejería para la Igualdad y Bienestar Social

*La fuente originaria de datos (Gefys) recoge el número de usuarios en las distintas prestaciones: información y orientación, ayuda a domicilio, alojamiento y convivencia, otras actuaciones de prevención e inserción, prestaciones económicas y fomento a la solidaridad. No obstante, el número total de personas atendidas en las distintas prestaciones se corresponde con los usuarios que reciben la prestación de información y orientación.

6.2.3. Plazas en centros de atención social según colectivo por provincia. Año 2003

	Almería	Cádiz	Córdoba	Granada	Huelva	Jaén	Málaga	Sevilla	Andalucía
Discapacitados ^{ab}	566	1.919	1.386	1.291	609	738	1.465	2.190	10.164
Mayores ^{ac}	975	1.590	1.196	1.371	953	1.450	1.324	2.106	10.965
Primera infancia ^d	2.877	2.899	3.092	2.479	2.710	1.851	4.002	5.476	25.386
Mujer	65	43	56	73	48	51	108	86	530
Juventud ^e	378	507	167	552	360	279	415	397	3.055
Total	4.861	6.958	5.897	5.766	4.680	4.369	7.314	10.255	50.100

FUENTES: Consejería para la Igualdad y Bienestar Social
 Consejería para la Igualdad y Bienestar Social. Instituto Andaluz de la Mujer
 Consejería para la Igualdad y Bienestar Social. Instituto Andaluz de la Juventud

^aCentros de titularidad del Instituto Andaluz de Servicios Sociales (IASS) y centros concertados.

^bIncluidos los centros de psicod deficientes.

^cNo se dispone de la información referente al número de plazas en centros de día.

^dCentros adscritos a la Dirección General de Infancia y Familia y centros concertados. Datos correspondientes al curso 2002-2003.

^eSe refiere a las plazas ofertadas diariamente.

6.2.4. Recursos públicos destinados a servicios sociales comunitarios según fuente de financiación por provincia. Años 2002-2003 (euros)

	Almería	Cádiz	Córdoba	Granada	Huelva	Jaén	Málaga	Sevilla	Andalucía
Año 2002									
Corporaciones locales	5.638.534	16.471.261	7.023.828	11.471.635	3.899.639	9.903.803	15.206.546	18.825.322	88.440.568
Consejería de Asuntos Sociales	2.264.048	4.332.099	2.787.575	3.667.111	1.776.331	2.692.619	4.995.961	6.573.329	29.089.074
Ministerio de Asuntos Sociales	1.335.724	2.801.049	1.949.492	2.236.820	1.209.010	1.959.080	2.599.072	3.789.612	17.879.859
Remanente	-	-	-	-	-	-	-	-	-
Total	9.238.307	23.604.409	11.760.895	17.375.565	6.884.980	14.555.502	22.801.580	29.188.263	135.409.501
Año 2003									
Corporaciones locales	6.175.339	17.491.638	8.310.353	12.453.704	4.415.366	10.138.017	16.590.626	19.175.417	94.750.462
Consejería de Asuntos Sociales	2.419.402	4.639.930	2.951.131	3.905.901	1.856.116	2.688.407	5.496.594	7.112.685	31.070.166
Ministerio de Asuntos Sociales	1.335.724	2.801.049	1.949.492	2.236.820	1.209.010	1.959.080	2.599.072	3.789.612	17.879.859
Remanente	-	-	-	-	-	-	159.499	944.536	1.104.035
Total	9.930.465	24.932.617	13.210.976	18.596.426	7.480.492	14.785.504	24.845.792	31.022.250	144.804.522

FUENTE: Consejería para la Igualdad y Bienestar Social

6. Protección social

6.2.5. Evolución de las tutelas y guardas de menores en centros por provincia. Años 1995-2003

	Almería	Cádiz	Córdoba	Granada	Huelva	Jaén	Málaga	Sevilla	Andalucía
Año 1995									
Tutelas	40	134	141	111	88	77	153	215	959
Guardas en centros	125	142	102	128	122	89	265	140	1.113
Total	165	276	243	239	210	166	418	355	2.072
Año 1996									
Tutelas	72	166	93	173	66	84	297	259	1.210
Guardas en centros	112	242	107	32	101	84	421	203	1.302
Total	184	408	200	205	167	168	718	462	2.512
Año 1997									
Tutelas	51	78	89	214	73	68	258	245	1.076
Guardas en centros	125	123	107	225	145	68	365	195	1.353
Total	176	201	196	439	218	136	623	440	2.429
Año 1998									
Tutelas	111	120	88	6	142	40	334	186	1.027
Guardas en centros	52	117	98	211	104	86	235	222	1.125
Total	163	237	186	217	246	126	569	408	2.152
Año 1999									
Tutelas	35	272	108	219	111	84	223	277	1.329
Guardas en centros	100	297	144	136	129	89	387	216	1.498
Total	135	569	252	355	240	173	610	493	2.827
Año 2000									
Tutelas	38	304	72	271	69	75	211	264	1.304
Guardas en centros	56	335	168	271	84	80	493	219	1.706
Total	94	639	240	542	153	155	704	483	3.010
Año 2001									
Tutelas	199	165	79	151	53	66	297	217	1.227
Guardas en centros	233	210	240	151	63	73	437	365	1.772
Total	432	375	319	302	116	139	734	582	2.999
Año 2002									
Tutelas	59	219	62	158	54	59	141	101	853
Guardas en centros	189	175	184	158	59	88	583	83	1.519
Total	248	394	246	316	113	147	724	184	2.372
Año 2003									
Tutelas	88	216	40	243	81	88	127	144	1.027
Guardas en centros	190	385	125	440	82	116	533	69	1.940
Total	278	601	165	683	163	204	660	213	2.967

FUENTE: Consejería para la Igualdad y Bienestar Social

6.2.6. Menores en acogimiento residentes en centros de protección según tipo de programa por provincia. Año 2003*

	Almería	Cádiz	Córdoba	Granada	Huelva	Jaén	Málaga	Sevilla	Andalucía
Programa de acogida inmediata	46	178	86	60	30	60	84	124	668
Programa de atención residencial básica	148	190	116	262	165	118	230	240	1.469
Programa de madres gestantes	-	-	-	-	-	-	18	-	18
Programa de trastornos de conducta	8	12	50	-	-	-	-	24	94
Programa de menores en conflicto social	8	8	20	14	-	8	8	-	66
Programa de discapacidades	14	20	10	9	8	-	22	26	109
Programa de emancipación	16	6	-	-	16	-	-	-	38
Total	240	414	282	345	219	186	362	414	2.462

FUENTE: Consejería para la Igualdad y Bienestar Social

*Los datos indicados corresponden al número de plazas conveniadas con entidades en sus distintos centros más el número de plazas de los centros propios.

6.2.7. Evolución de las solicitudes de adopción nacional e internacional por provincia. Años 1999-2003

	Almería	Cádiz	Córdoba	Granada	Huelva	Jaén	Málaga	Sevilla	Andalucía
Año 1999									
Solicitudes de adopción nacional	53	42	19	73	29	30	82	80	408
Solicitudes de adopción internacional	57	132	52	67	20	31	117	191	667
Total	110	174	71	140	49	61	199	271	1.075
Año 2000									
Solicitudes de adopción nacional	16	70	6	82	16	28	43	89	350
Solicitudes de adopción internacional	42	144	68	52	30	51	120	184	691
Total	58	214	74	134	46	79	163	273	1.041
Año 2001									
Solicitudes de adopción nacional	153	255	164	144	342	210	402	1.132	2.802
Solicitudes de adopción internacional	129	90	55	102	31	41	143	435	1.026
Total	282	345	219	246	373	251	545	1.567	3.828
Año 2002									
Solicitudes de adopción nacional	11	42	16	57	22	28	26	58	260
Solicitudes de adopción internacional	44	144	54	92	41	45	159	251	830
Total	55	186	70	149	63	73	185	309	1.090
Año 2003									
Solicitudes de adopción nacional	32	40	29	41	26	21	39	71	299
Solicitudes de adopción internacional	96	200	76	92	49	72	215	231	1.031
Total	128	240	105	133	75	93	254	302	1.330

FUENTE: Consejería para la Igualdad y Bienestar Social

6. Protección social

6.2.8. Evolución de las adopciones y acogimientos familiares por provincia. Años 1997-2003

	Almería	Cádiz	Córdoba	Granada	Huelva	Jaén	Málaga	Sevilla	Andalucía
Año 1997									
Acogimientos tramitados	33	64	27	79	36	51	209	162	661
Acogimientos formalizados	16	22	18	16	13	34	86	34	239
Adopciones propuestas	14	30	25	16	22	19	114	63	303
Adopciones constituidas	11	29	30	22	9	17	80	52	250
Año 1998									
Acogimientos tramitados	27	83	62	94	53	48	201	106	674
Acogimientos formalizados	13	39	36	21	13	16	94	33	265
Adopciones propuestas	12	21	4	28	22	18	31	31	167
Adopciones constituidas
Año 1999									
Acogimientos tramitados	36	129	60	52	69	34	198	84	662
Acogimientos formalizados	16	78	33	16	33	14	105	35	330
Adopciones propuestas	25	72	10	62	32	12	85	55	353
Adopciones constituidas	17	25	14	27	25	15	40	18	181
Año 2000									
Acogimientos tramitados	32	97	56	82	62	56	164	94	643
Acogimientos formalizados	17	38	41	35	28	20	87	32	298
Adopciones propuestas	22	36	16	39	24	41	135	121	434
Adopciones constituidas	17	36	15	30	21	14	101	52	286
Año 2001									
Acogimientos tramitados	22	139	51	73	50	55	229	135	754
Acogimientos formalizados	13	65	30	45	18	34	105	41	351
Adopciones propuestas	9	56	13	63	27	24	85	91	368
Adopciones constituidas	20	45	18	48	26	42	90	97	386
Año 2002									
Acogimientos tramitados	26	137	69	73	52	60	135	124	676
Acogimientos formalizados	19	59	32	34	31	28	51	32	286
Adopciones propuestas	10	55	33	55	16	20	59	83	331
Adopciones constituidas	8	49	21	32	14	18	80	85	307
Año 2003									
Acogimientos tramitados	29	151	81	60	60	54	95	132	662
Acogimientos formalizados	15	59	49	23	47	25	45	57	320
Adopciones propuestas	13	55	16	31	9	20	5	41	190
Adopciones constituidas	10	39	27	53	11	12	51	65	268

FUENTE: Consejería para la Igualdad y Bienestar Social

6.2.9. Evolución de los títulos concedidos a familias numerosas según tipo de título por provincia. Años 1998-2003

	Andalucía	Almería	Cádiz	Córdoba	Granada	Huelva	Jaén	Málaga	Sevilla	España
Año 1998										
Título nuevo	13.010	958	1.810	1.529	1.526	923	1.245	2.337	2.682	63.906
Título renovado	51.440	2.845	8.967	5.484	5.735	3.120	5.088	7.978	12.223	196.482
Total	64.450	3.803	10.777	7.013	7.261	4.043	6.333	10.315	14.905	260.388
Año 1999										
Título nuevo	10.457	801	1.764	1.096	1.211	771	945	1.604	2.265	54.090
Título renovado	50.503	3.179	8.145	5.258	5.633	3.268	5.456	7.648	11.916	187.984
Total	60.960	3.980	9.909	6.354	6.844	4.039	6.401	9.252	14.181	242.074
Año 2000										
Título nuevo	10.070	715	1.542	1.049	1.295	593	1.274	1.554	2.048	47.544
Título renovado	46.783	2.937	8.090	5.035	4.909	3.044	4.509	7.354	10.905	187.986
Total	56.853	3.652	9.632	6.084	6.204	3.637	5.783	8.908	12.953	235.530
Año 2001										
Título nuevo	10.796	695	1.514	1.174	1.369	678	1.318	1.586	2.462	47.350
Título renovado	44.314	2.808	6.779	5.214	5.460	2.867	4.881	6.312	9.993	171.851
Total	55.110	3.503	8.293	6.388	6.829	3.545	6.199	7.898	12.455	219.201
Año 2002										
Título nuevo	10.150	586	1.611	1.132	1.054	686	1.270	1.556	2.255	53.181
Título renovado	40.621	2.496	7.060	4.439	4.688	2.594	4.151	6.122	9.071	164.269
Total	50.771	3.082	8.671	5.571	5.742	3.280	5.421	7.678	11.326	217.450
Año 2003										
Título nuevo	10.718	740	1.590	1.210	1.161	646	1.014	1.833	2.524	57.065
Título renovado	39.700	2.315	6.292	5.043	4.437	2.273	4.062	5.915	9.363	154.435
Total	50.418	3.055	7.882	6.253	5.598	2.919	5.076	7.748	11.887	211.500

FUENTE: Ministerio de Trabajo y Asuntos Sociales. Anuario de estadísticas laborales y de asuntos sociales

7. Participación

Índice del capítulo 7

Introducción.....	489
Fuentes y metodología	491
7.1. Participación política	495
7.1.1. Senadores en Andalucía según grupo parlamentario por sexo. Años 1996, 2000 y 2004	495
7.1.2. Diputados andaluces en el Congreso según partido político por sexo. Año 2004.....	495
7.1.3. Candidaturas al Parlamento de Andalucía según partido político por sexo y provincia. Años 1996, 2000 y 2004	496
7.1.4. Diputados al Parlamento de Andalucía según partido político por sexo y provincia. Legislaturas quinta, sexta y séptima	498
7.1.5. Miembros de las comisiones y grupos de trabajo del Parlamento de Andalucía por sexo. Legislaturas quinta, sexta y séptima	500
7.1.6. Composición del Consejo Económico y Social por sexo. Año 2004	500
7.1.7. Composición del Tribunal de Cuentas y de la Cámara de Cuentas de Andalucía por sexo. Año 2004	500
7.1.8. Altos cargos de la Junta de Andalucía según consejería por sexo. Año 2004	501
7.1.9. Diputados provinciales según partido político por sexo y provincia. Año 2003	502
7.1.10. Alcaldes según partido político por sexo y provincia. Año 2003.....	503
7.1.11. Evolución del ejercicio de los derechos de petición y de iniciativa ciudadana por autores en Andalucía. Años 1995-2003	504
7.2. Participación pública	505
7.2.1. Equipos directivos del Consejo Superior de Investigaciones Científicas por sexo y provincia. Año 2004.....	505
7.2.2. Personal científico-técnico del Consejo Superior de Investigaciones Científicas por sexo y provincia. Año 2004	505
7.2.3. Órganos unipersonales de gobierno de las universidades. Año 2004	506
7.2.4. Registradores de la propiedad y mercantiles por sexo y provincia. Año 2004	506
7.2.5. Notarios por sexo y provincia. Año 2004	507
7.2.6.G. Índice de feminización de los fedatarios públicos. Año 2004	507
7.2.7. Miembros de los órganos judiciales por sexo y provincia. Año 2003.....	508
7.2.8. Tribunal Superior de Justicia de Andalucía. Año 2004	508
7.2.9. Personal de la Junta de Andalucía según sexo y grupo de edad por provincia. Año 2003	509
7.3. Seguridad y defensa	510
7.3.1. Evolución de los efectivos del Cuerpo Nacional de Policía por sexo y provincia. Años 2001-2003	510
7.3.2. Evolución de los efectivos de la Guardia Civil por sexo y provincia. Años 2000-2002	510
7.3.3. Efectivos del ejército por sexo. Año 2003.....	511

7.4.	Otras formas de participación	512
7.4.1.	Evolución de las quejas presentadas al Defensor del Pueblo Andaluz por sexo y provincia. Años 1998-2003	512
7.4.2.G.	Evolución del número de quejas presentadas al Defensor del Pueblo Andaluz según sexo. Años 1996-2003	513
7.4.3.G.	Evolución del número de quejas presentadas al Defensor del Pueblo Andaluz por sexo y provincia. Años 1996-2003	514
7.4.4.	Evolución de las quejas presentadas al Defensor del Pueblo Andaluz según materia por sexo. Años 1998-2003	515
7.4.5.G.	Índice de feminización según materia de las quejas presentadas al Defensor del Pueblo Andaluz. Años 2002-2003	517
7.4.6.	Cámaras de Comercio, Industria y Navegación. Año 2004	517
7.4.7.	Asociaciones femeninas en activo por provincia. Año 2003	518
7.4.8.	Personal de Radio Televisión de Andalucía por sexo. Año 2004	519

Introducción

El estudio de los indicadores estadísticos que miden la participación ciudadana en los distintos ámbitos y procesos a través de los cuales se configura la vida comunitaria resulta vital para el conocimiento de una sociedad.

Este capítulo se presenta organizado en cuatro subcapítulos. El primero, “Participación política”, proporciona información desagregada por sexo en torno a la participación de los ciudadanos y ciudadanas andaluces en los órganos e instituciones políticas. Así se presenta la distribución por sexo y grupo parlamentario o partido político de los senadores y diputados por Andalucía al Senado y al Congreso nacional, respectivamente. Con referencia al Parlamento Andaluz, se incorpora información sobre los candidatos, parlamentarios y miembros de las comisiones y grupos de trabajo, a la par que se recoge la composición tanto del Consejo Económico y Social nacional y andaluz, como del Tribunal de Cuentas y la Cámara de Cuentas de Andalucía, todos ellos órganos emanados de los parlamentos nacional y andaluz. Continúa este subcapítulo con la clasificación por sexo y consejerías de los altos cargos de la Junta de Andalucía, así como con la presentación de datos relativos a las corporaciones locales, concretamente acerca de las diputaciones provinciales y las alcaldías. Finalmente, el primer subcapítulo se cierra con un epígrafe dedicado a las relaciones con el Parlamento, en el que se recoge información relativa al ejercicio de los derechos de petición y de iniciativa ciudadana.

El segundo subcapítulo, “Participación pública”, aporta datos sobre los niveles de participación en órganos públicos de decisión e influencia en la sociedad. Así se recoge la distribución por sexo de los miembros de los centros del Consejo Superior de Investigaciones Científicas en Andalucía, de los órganos de gobierno de las universidades andaluzas, de los miembros de los cuerpos de fedatarios públicos (registradores mercantiles y notarios), de los miembros de los órganos judiciales y del Tribunal Superior de Justicia de Andalucía, así como del personal de la Junta de Andalucía.

El tercer subcapítulo, “Seguridad y defensa”, dedicado a las Fuerzas y Cuerpos de Seguridad del Estado y al Ejército, proporciona información sobre los efectivos del Cuerpo Nacional de Policía, Guardia Civil y Ejército diferenciados por género.

Recogidos bajo el epígrafe de “Otras formas de participación”, en el cuarto subcapítulo se presentan datos relativos al número de quejas presentadas ante el Defensor del Pueblo Andaluz, clasificadas según el sexo del reclamante y la materia de la queja, así como información sobre el número de asociaciones femeninas en activo, los cargos directivos de las Cámaras de Comercio, Industria y Navegación y el personal de Radio Televisión de Andalucía.

Fuentes y metodología

Senado

La elección de los senadores se hace por sistema mayoritario, obteniendo los escaños (4 por provincia) aquellos candidatos que recojan mayor número de votos. Por otra parte, las comunidades autónomas designarán un Senador y otro más por cada millón de habitantes de su respectivo territorio. La designación corresponde a la asamblea legislativa o, en su defecto, al órgano colegiado superior de la Comunidad Autónoma, de acuerdo con lo que establezcan los Estatutos, que asegurarán, en todo caso, la adecuada representación proporcional. El referente que sirve de base para determinar el número concreto de senadores que corresponde a cada Comunidad Autónoma es el censo de población de derecho vigente en el momento de celebrarse las últimas elecciones al Senado.

Los grupos parlamentarios son agrupaciones producidas por afinidades políticas o ideológicas. Aunque no es un requisito necesario, los grupos parlamentarios suelen ser reflejo dentro de la Cámara de los partidos políticos o coaliciones de partidos que han concurrido a las elecciones, al estar integrado cada Grupo por parlamentarios pertenecientes a un mismo partido o coalición.

Congreso de los Diputados

La Constitución establece que el Congreso contará con un mínimo de 300 y un máximo de 400 diputados, debiendo la ley electoral concretar este número. La normativa vigente (Ley Orgánica del Régimen Electoral General de 19 de junio de 1985) ha fijado en 350 el número de miembros de la Cámara.

Todos los diputados son elegidos por sufragio universal, libre, igual, directo y secreto. La circunscripción electoral es la provincia. La ley electoral asigna dos escaños a cada una de ellas y distribuye los demás en proporción a la población respectiva. Las ciudades de Ceuta y Melilla eligen un representante cada una.

A su vez, dentro de cada circunscripción la elección se verifica por un sistema proporcional, de tal forma que cada lista obtiene un número de escaños en función de los votos recibidos.

Parlamento de Andalucía

Las candidaturas se presentan en listas cerradas y bloqueadas. La atribución del escaño se realiza por sistema proporcional en cada circunscripción. A cada provincia le corresponde un número variable de escaños, en función de la población correspondiente, del número mínimo establecido para cada circunscripción y del tamaño fijado para el Parlamento de Andalucía.

En la página web del Parlamento de Andalucía, www.parlamento-and.es, se recogen las relaciones nominativas, por Grupo Parlamentario, de los parlamentarios andaluces en la quinta, sexta y séptima Legislatura.

Igualmente, se relacionan los componentes de las comisiones y grupos de trabajo de las citadas legislaturas.

El IEA, en su publicación *Estadística de elecciones en Andalucía*, ofrece una relación nominativa de los candidatos al Parlamento de Andalucía en las elecciones de 2000. Así mismo, en el número 18 del BOJA de 6 de febrero de 1996 se publica una relación nominativa de los candidatos al Parlamento de Andalucía en las elecciones de 1996.

Consejo Económico y Social

El Consejo Económico y Social (CES) fue creado por la Ley 21/1991, de 17 de junio (BOE de 18 de junio de 1991), para el cumplimiento de la función constitucional de reforzar la participación de los agentes económicos y sociales en la vida económica y social, reafirmando su papel en el desarrollo del Estado Social y Democrático de Derecho. Es un órgano consultivo del Gobierno en materia socioeconómica y laboral. Tiene personalidad jurídica propia, plena capacidad y autonomía orgánica y funcional para el cumplimiento de sus fines. El Consejo Económico y Social se compone de 61 miembros, nombrados por el Gobierno y distribuidos de la siguiente manera: el Presidente, veinte consejeros que forman el Grupo Primero -designados por las organizaciones sindicales más representativas, en proporción a su representatividad, de acuerdo con lo dispuesto en los artículos 6.2. y 7.1. de la Ley Orgánica 11/1985, de 2 de agosto, de Libertad Sindical-, veinte consejeros que forman el Grupo Segundo -designados por las organizaciones empresariales

más representativas, en proporción a su representatividad, de acuerdo con lo dispuesto en la disposición adicional sexta de la Ley 8/1980, de 10 de marzo, del Estatuto de los Trabajadores, según la redacción dada por la Ley 32/1984, de 2 de agosto-, y otros veinte consejeros, de los cuales, catorce están integrados en el Grupo Tercero y son propuestos, en cada caso, por las organizaciones del sector agrario, sector marítimo-pesquero, sector de consumidores y usuarios y sector de la economía social, mientras que los restantes seis consejeros son expertos nombrados por el Gobierno de la Nación.

Por su parte, el Consejo Económico y Social de Andalucía se crea por la Ley 5/1997, de 26 de noviembre, como cauce permanente de participación y diálogo de los interlocutores sociales en el debate de asuntos socioeconómicos y laborales, siendo un órgano colegiado de carácter consultivo del Gobierno de la Comunidad Autónoma en materia económica y social que actúa con total autonomía e independencia en el ejercicio de sus funciones.

Tribunal de Cuentas

La vigente Constitución Española de 1978 regula la institución del Tribunal de Cuentas, en su artículo 136, del siguiente modo:

“El Tribunal de Cuentas es el supremo órgano fiscalizador de las cuentas y de la gestión económica del Estado, así como del sector público. Dependerá directamente de las Cortes Generales y ejercerá sus funciones por delegación de ellas en el examen y comprobación de la Cuenta General del Estado.”

Cámara de Cuentas de Andalucía

La Cámara de Cuentas de Andalucía se crea por la Ley 1/1988, de 17 de marzo, como el órgano técnico dependiente del Parlamento de Andalucía al que corresponde la fiscalización externa de la gestión económica, financiera y contable de los fondos públicos de la Comunidad Autónoma. Desde la reforma establecida por la Ley 2/96, el Pleno de la Cámara de Cuentas está compuesto por siete consejeros, elegidos por el Parlamento con una mayoría de tres quintos, para un mandato de seis años, renovándose cada tres años por tres y cuatro séptimas partes sucesivamente. Actualmente la Cámara se estructura en tres departamentos de Fiscalización, uno de Coordinación y la Secretaría General. Al frente de cada Departamento de Fiscalización hay dos consejeros y sus ámbitos de actuación son los tres siguientes: Administración General de la Junta de Andalucía, Corporaciones Locales, Organismos y Empresas Públicas.

Consejería de Gobernación

Ha aportado los datos referidos a las diputaciones provinciales, así como una relación nominativa, por partido político y provincia de los alcaldes.

Consejo Superior de Investigaciones Científicas

El Consejo Superior de Investigaciones Científicas (CSIC) es un organismo público de investigación, autónomo, de carácter multisectorial y multidisciplinar, adscrito a la Secretaría de Estado de Universidades e Investigación del Ministerio de Educación y Ciencia, con personalidad jurídica, patrimonio propio y con implantación en todo el territorio nacional. Es una

institución abierta a colaborar con las administraciones (estatal, autonómica y local), con otras instituciones de investigación (universidades, organismos públicos y privados de investigación) y con los agentes sociales y económicos, nacionales o extranjeros, a los que aporta su capacidad investigadora y sus recursos humanos y materiales en el desarrollo de proyectos de investigación, o bajo la forma de asesoría y apoyo científico y técnico.

Universidades

Se han elaborado las tablas a partir de los datos recogidos en las páginas webs de las universidades andaluzas: www.ual.es, www.uca.es, www.uco.es, www.ugr.es, www.uhu.es, www.ujaen.es, www.uma.es, www.us.es, www.upo.es, www.uia.es.

Consejo General del Poder Judicial

El Consejo General del Poder Judicial es el órgano de gobierno autónomo del Poder Judicial, con competencia en todo el territorio nacional. A efectos judiciales, el Estado se organiza territorialmente en partidos, provincias y comunidades autónomas, sobre los que ejercen la función jurisdiccional los juzgados de Primera Instancia e Instrucción, de lo Penal, de lo Contencioso-Administrativo, de lo Social, de Vigilancia Penitenciaria, de Menores y de Paz, las audiencias provinciales y los tribunales superiores de justicia. Sobre todo el territorio estatal ejercen la función judicial la Audiencia Nacional y el Tribunal Supremo.

El Tribunal Supremo, con sede en Madrid y jurisdicción en toda España, es el órgano judicial superior de todos los órdenes, salvo lo dispuesto en materia de garantías constitucionales, y tiene atribuidas las más altas funciones jurisdiccionales. El Tribunal Supremo se compone por las siguientes salas, dentro de las cuales pueden constituirse distintas secciones:

- Sala Primera: De lo Civil.
- Sala Segunda: De lo Penal.
- Sala Tercera: De lo Contencioso-Administrativo.
- Sala Cuarta: De lo Social.
- Sala Quinta: De lo Militar, que se regirá por su legislación específica y, supletoriamente, por el ordenamiento común a las demás salas del Tribunal Supremo.

La *Audiencia Nacional*, con sede en Madrid, ejerce también su jurisdicción en toda España y extiende su conocimiento a asuntos de excepcional relevancia, sobre todo en el ámbito penal. Está constituida por las siguientes salas, en las que asimismo pueden constituirse diferentes secciones:

- De lo Penal.
- De lo Contencioso-Administrativo.
- De lo Social.

En la Audiencia Nacional se integran los *Juzgados centrales de instrucción*, competentes para la instrucción de las causas cuyo enjuiciamiento corresponde a la Sala de lo Penal de la Audiencia Nacional, y los *Juzgados centrales de lo penal*, con competencia para el conocimiento de aquellos asuntos penales que las leyes le atribuyen.

Los Tribunales superiores de justicia culminan la organización judicial en el ámbito territorial de cada comunidad autónoma, de la que toman su nombre y sobre cuyo territorio

extienden su competencia, sin perjuicio de la jurisdicción del Tribunal Supremo. Constituyen la última instancia judicial en la aplicación del Derecho Autonómico.

Los Tribunales superiores de justicia están integrados por las siguientes salas, en las que también pueden constituirse diversas secciones:

- Sala de lo Civil y Penal.
- Sala de lo Contencioso-Administrativo.
- Sala de lo Social.

Las *Audiencias provinciales*, con competencias en materia civil y penal, tienen su sede en la capital de la provincia de la que toman su nombre y a cuyo territorio extienden su jurisdicción. También en cada provincia, y con sede en su capital, pueden existir uno o varios *Juzgados de lo penal, de lo contencioso-administrativo, de lo social, de vigilancia penitenciaria y de menores*. Los referidos juzgados pueden extender su jurisdicción a uno o más partidos de la provincia o, incluso, a varias provincias de una misma Comunidad Autónoma, cuando el volumen de asuntos así lo aconseje.

En cada partido judicial existen uno o más *Juzgados de primera instancia e instrucción*, con sede en la capital del partido y competencia en todo su ámbito territorial. Toman su designación del municipio de su sede y pueden articularse como órganos distintos juzgados de primera instancia y juzgados de instrucción en aquellos partidos en que su número lo hiciera conveniente.

Además de lo anterior, en los municipios donde no existan juzgados de primera instancia e instrucción, y con competencia en el término correspondiente, ejercen las funciones jurisdiccionales los *Juzgados de paz*.

Defensor del Pueblo Andaluz

El Defensor del Pueblo Andaluz es un Comisionado del Parlamento de Andalucía para la protección de los derechos y

libertades constitucionales de los ciudadanos. Para desarrollar esta tarea, la Institución tiene la facultad de supervisar la actividad de la administración. El Defensor del Pueblo Andaluz puede intervenir en los casos en los que cualquier ciudadano haya sufrido alguna lesión o menoscabo a sus derechos en sus relaciones con las administraciones públicas. A estos efectos, podrá supervisar las actuaciones de la Administración Autonómica, Local y de Justicia. El Defensor del Pueblo Andaluz no puede interferir en aquellos casos que están siendo juzgados por los tribunales de justicia. Tampoco puede intervenir en asuntos privados entre particulares.

Cámaras de Comercio, Industria y Navegación

La Ley 3/1993, que actualmente rige a las cámaras de Comercio, continúa la tradición legislativa continental, al definir las como corporaciones de Derecho Público y reconoce la importancia de su labor como instituciones intermedias en la representación, promoción y defensa de los intereses generales del comercio, la industria y la navegación, y en la consolidación del tejido económico del país. Bajo la tutela de las administraciones públicas, el Consejo Superior y las cámaras desarrollan las funciones que les son encomendadas por Ley.

Otras fuentes

- Consejería de la Presidencia
- Colegio de Registradores de la Propiedad y Mercantiles de España
- Consejo General del Notariado
- Ilustres colegios de abogados de Granada y Málaga
- Consejería de Justicia y Administración Pública
- Ministerio del Interior
- Ministerio de Defensa
- Radio Televisión de Andalucía

7. Participación

7.1. Participación política

7.1.1. Senadores en Andalucía según grupo parlamentario por sexo. Años 1996, 2000 y 2004

	Mujeres	Hombres	Total
Año 1996			
Popular	-	14	14
Socialista	8	21	29
Mixto	-	1	1
Total	8	36	44
Año 2000			
Popular	6	11	17
Socialista	6	16	22
Mixto	-	1	1
Total	12	28	40
Año 2004			
Popular	2	6	8
Socialista	10	14	24
Mixto	-	-	-
Total	12	20	32

FUENTE: Senado. WEB

7.1.2. Diputados andaluces en el Congreso según partido político por sexo. Año 2004

	Mujeres	Hombres	Total
Izquierda Unida - Los Verdes	-	-	-
Partido Andalucista	-	-	-
Partido Popular	8	15	23
Partido Socialista Obrero Español	18	20	38
Total	26	35	61

FUENTE: IEA. Anuario Estadístico de Andalucía

7. Participación

7.1.3. Candidaturas al Parlamento de Andalucía según partido político por sexo y provincia. Años 1996, 2000 y 2004

	Almería		Cádiz		Córdoba		Granada	
	Mujeres	Hombres	Mujeres	Hombres	Mujeres	Hombres	Mujeres	Hombres
Año 1996								
Izquierda Unida - Los Verdes	5	6	5	10	5	8	4	9
Partido Andalucista	4	7	1	14	3	10	3	10
Partido Popular	4	7	5	10	5	8	4	9
Partido Socialista Obrero Español	5	6	6	9	6	7	4	9
Otros ^b	16	28	17	58	15	37	16	49
Total	34	54	34	101	34	70	31	86
Año 2000								
Izquierda Unida - Los Verdes	5	6	6	9	6	7	6	7
Partido Andalucista	5	6	7	8	7	6	6	7
Partido Popular	4	7	6	9	6	7	5	8
Partido Socialista Obrero Español	5	6	9	6	7	6	7	6
Otros ^c	16	49	28	62	22	56	23	42
Total	35	74	56	94	48	82	47	70
Año 2004								
Izquierda Unida - Los Verdes	6	5	6	9	6	7	5	8
Partido Andalucista	2	9	6	9	5	8	4	9
Partido Popular	4	7	7	8	5	8	6	7
Partido Socialista Obrero Español	5	6	6	9	7	6	7	6
Otros ^d	32	45	48	87	37	54	26	52
Total	49	72	73	122	60	83	48	82

FUENTE: Consejería de Gobernación

^aÍndice de Feminización.

^bFalange Española, Nación Andaluza, Partido Comunista, Partido Humanista, Unión Andaluza Democrática, Unión Centrista-Cent.

^cAlternativa Ecológica Verde de Marbella y San Pedro de Alcántara, Asamblea de Andalucía, Falange Española Independiente.

^dFA, A-IZ, PSA, A, FE-JONS, PTPRE, PH, IR, NIVA, PSDA, OTRADEM, UN.

Huelva		Jaén		Málaga		Sevilla		Andalucía		IF ^a	
Mujeres	Hombres	Mujeres	Hombres	Mujeres	Hombres	Mujeres	Hombres	Mujeres	Hombres		
Año 1996											
4	7	5	7	5	10	9	10	42	67	62,69	Izquierda Unida - Los Verdes
2	9	2	10	2	13	5	14	22	87	25,29	Partido Andalucista
4	7	4	8	5	10	8	11	39	70	55,71	Partido Popular
4	7	4	8	4	11	8	11	41	68	60,29	Partido Socialista Obrero
13	31	17	43	32	58	24	71	150	375	40,00	Español
											Otros ^b
27	61	32	76	48	102	54	117	294	667	44,08	Total
Año 2000											
5	6	6	6	8	8	9	9	51	58	87,93	Izquierda Unida - Los Verdes
6	5	6	6	9	7	9	9	55	54	101,85	Partido Andalucista
5	6	4	8	7	9	8	10	45	64	70,31	Partido Popular
5	6	5	7	7	9	7	11	52	57	91,23	Partido Socialista Obrero
21	34	21	39	43	69	52	110	226	461	49,02	Español
											Otros ^c
42	57	42	66	74	102	85	149	429	694	61,82	Total
Año 2004											
4	7	6	6	8	8	8	10	49	60	81,67	Izquierda Unida - Los Verdes
5	6	6	6	6	10	8	10	42	67	62,69	Partido Andalucista
4	7	5	7	9	7	9	9	49	60	81,67	Partido Popular
6	5	6	6	6	10	9	9	52	57	91,23	Partido Socialista Obrero
33	55	25	35	36	92	37	107	274	527	51,99	Español
											Otros ^d
52	80	48	60	65	127	71	145	466	771	60,44	Total

7. Participación

7.1.4. Diputados al Parlamento de Andalucía según partido político por sexo y provincia. Legislaturas quinta, sexta y séptima

	Almería		Cádiz		Córdoba		Granada	
	Mujeres	Hombres	Mujeres	Hombres	Mujeres	Hombres	Mujeres	Hombres
Quinta legislatura								
Izquierda Unida - Los Verdes	-	1	1	1	1	2	-	1
Partido Andalucista	-	-	-	2	-	-	-	-
Partido Popular	3	2	1	4	2	2	2	3
Partido Socialista Obrero Español	1	4	3	3	3	3	2	5
Total	4	7	5	10	6	7	4	9
Sexta legislatura								
Izquierda Unida - Los Verdes	-	-	-	1	-	1	-	1
Partido Andalucista	-	-	-	2	-	1	-	-
Partido Popular	2	4	3	3	2	3	1	5
Partido Socialista Obrero Español	3	2	3	3	3	3	2	4
Total	5	6	6	9	5	8	3	10
Séptima legislatura								
Izquierda Unida - Los Verdes	-	-	-	1	-	1	-	1
Partido Andalucista	-	-	-	1	-	1	-	-
Partido Popular	2	3	2	3	2	2	1	4
Partido Socialista Obrero Español	3	3	4	4	4	3	4	3
Total	5	6	6	9	6	7	5	8

FUENTE: Parlamento de Andalucía. WEB. Elaboración propia

*Índice de Feminización.

Huelva		Jaén		Málaga		Sevilla		Andalucía		IF*	
Mujeres	Hombres	Mujeres	Hombres	Mujeres	Hombres	Mujeres	Hombres	Mujeres	Hombres		
-	1	-	1	-	2	1	1	3	10	30,00	Quinta legislatura
-	-	-	-	-	1	-	1	-	4	-	Izquierda Unida - Los Verdes
1	3	2	3	1	5	1	5	13	27	48,15	Partido Andalucista
1	5	2	4	2	4	4	6	18	34	52,94	Partido Popular
2	9	4	8	3	12	6	13	34	75	45,33	Partido Socialista Obrero Español
											Total
-	-	-	1	-	1	1	-	1	5	20,00	Sexta legislatura
-	-	-	-	-	1	-	1	-	5	-	Izquierda Unida - Los Verdes
1	4	1	4	3	4	1	5	14	32	43,75	Partido Andalucista
3	3	3	3	3	4	4	6	24	28	85,71	Partido Popular
4	7	4	8	6	10	6	12	39	70	55,71	Partido Socialista Obrero Español
											Total
-	-	-	1	-	1	1	-	1	5	20,00	Séptima legislatura
-	1	-	-	-	1	-	1	-	5	-	Izquierda Unida - Los Verdes
-	3	1	3	3	3	1	4	12	25	48,00	Partido Andalucista
3	4	4	3	3	5	5	6	30	31	96,77	Partido Popular
3	8	5	7	6	10	7	11	43	66	65,15	Partido Socialista Obrero Español
											Total

7. Participación

7.1.5. Miembros de las comisiones y grupos de trabajo del Parlamento de Andalucía por sexo. Legislaturas quinta, sexta y séptima

	Presidente		Vicepresidente		Secretario		Portavoz		Vocal		Total		IF*
	Mujeres	Hombres	Mujeres	Hombres	Mujeres	Hombres	Mujeres	Hombres	Mujeres	Hombres	Mujeres	Hombres	
Quinta legislatura													
Comisiones legislativas	3	7	2	8	1	9	11	28	43	58	60	110	54,55
Comisiones no legislativas	2	5	1	10	4	7	4	13	13	23	24	58	41,38
Grupos de trabajo	1	4	-	6	1	5	-	-	7	22	9	37	24,32
Sexta Legislatura													
Comisiones legislativas	1	9	5	5	3	7	12	35	50	52	71	108	65,74
Comisiones no legislativas	1	7	3	9	4	8	6	21	15	35	29	80	36,25
Grupos de trabajo	1	3	2	2	2	2	-	-	8	27	13	34	38,24
Séptima Legislatura													
Comisiones legislativas	4	10	6	8	8	6	12	38	74	88	104	150	69,33
Comisiones no legislativas	4	4	5	7	3	9	4	8	20	40	36	68	52,94
Grupos de trabajo	1	-	1	-	1	-	-	-	5	6	8	6	133,33

FUENTE: Parlamento de Andalucía. WEB. Elaboración propia

*Índice de Feminización.

7.1.6. Composición del Consejo Económico y Social por sexo. Año 2004

(datos a 6 de julio)

	Órganos unipersonales			Comisión permanente			Consejeros		
	Mujeres	Hombres	IF*	Mujeres	Hombres	IF*	Mujeres	Hombres	IF*
Andalucía	1	3	33,33	1	6	16,67	3	33	9,09
España	-	4	-	2	18	11,11	9	51	17,65

FUENTES: Consejo Económico y Social de Andalucía. Elaboración propia

Consejo Económico y Social de España. Elaboración propia

*Índice de Feminización.

7.1.7. Composición del Tribunal de Cuentas y de la Cámara de Cuentas de Andalucía por sexo. Año 2004

(datos a 8 de julio)

	Mujeres	Hombres	IF*
Tribunal de Cuentas			
Consejeros	1	11	9,09
Departamentos	-	10	-
Total	1	21	4,76
Cámara de Cuentas de Andalucía			
Consejeros	2	5	40,00
Departamentos	6	11	54,55
Total	8	16	50,00

FUENTES: Tribunal de Cuentas. WEB. Elaboración propia

Cámara de Cuentas de Andalucía. WEB. Elaboración propia

*Índice de Feminización.

7.1.8. Altos cargos de la Junta de Andalucía según consejería por sexo. Año 2004

(datos a 29 de junio)

	Consejero	Viceconsejero	Secretario General	Secretario General Técnico	Director General	Delegados	Total	IF*
Presidencia								
Mujeres	-	-	1	1	1	1	4	66,67
Hombres	1	1	2	-	1	1	6	
Gobernación								
Mujeres	1	-	-	-	3	1	5	38,46
Hombres	-	1	-	1	4	7	13	
Economía y Hacienda								
Mujeres	-	1	-	-	5	2	8	57,14
Hombres	1	-	2	1	4	6	14	
Justicia y Administración Pública								
Mujeres	1	-	-	1	2	4	8	80,00
Hombres	-	1	2	-	3	4	10	
Innovación, Ciencia y Empresa								
Mujeres	-	-	2	-	1	3	6	40,00
Hombres	1	1	2	1	5	5	15	
Obras Públicas y Transportes								
Mujeres	1	-	-	1	1	1	4	30,77
Hombres	-	1	1	-	4	7	13	
Empleo								
Mujeres	-	-	-	-	3	-	3	21,43
Hombres	1	1	-	1	3	8	14	
Turismo, Comercio y Deporte								
Mujeres	-	-	-	-	3	4	7	63,64
Hombres	1	1	1	1	3	4	11	
Agricultura y Pesca								
Mujeres	-	-	1	-	2	1	4	26,67
Hombres	1	1	-	1	5	7	15	
Salud								
Mujeres	1	-	-	1	2	2	6	60,00
Hombres	-	1	1	-	2	6	10	
Educación								
Mujeres	1	-	-	1	2	4	8	80,00
Hombres	-	1	-	-	5	4	10	
Igualdad y Bienestar Social								
Mujeres	1	-	-	1	2	6	10	166,67
Hombres	-	1	-	-	3	2	6	
Cultura								
Mujeres	1	-	-	1	-	5	7	100,00
Hombres	-	1	-	-	3	3	7	
Medio Ambiente								
Mujeres	1	-	-	-	3	4	8	72,73
Hombres	-	1	3	1	2	4	11	
Total								
Mujeres	8	1	4	7	30	38	88	56,77
Hombres	6	13	14	7	47	68	155	
IF*	133,33	7,69	28,57	100,00	63,83	55,88	56,77	

FUENTE: Consejería de la Presidencia. Agenda de la Comunicación

*Índice de Feminización.

7. Participación

7.1.9. Diputados provinciales según partido político por sexo y provincia. Año 2003

	Mujeres	Hombres	Total
Almería			
Izquierda Unida los Verdes - Coalición por Andalucía	1	-	1
Partido Andalucista	-	-	-
Partido Popular	3	11	14
Partido Socialista Obrero Español	4	7	11
Otros	-	1	1
Cádiz			
Izquierda Unida los Verdes - Coalición por Andalucía	-	1	1
Partido Andalucista	-	2	2
Partido Popular	3	9	12
Partido Socialista Obrero Español	5	8	13
Otros	1	2	3
Córdoba			
Izquierda Unida los Verdes - Coalición por Andalucía	3	5	8
Partido Andalucista	-	-	-
Partido Popular	1	5	6
Partido Socialista Obrero Español	7	6	13
Otros	-	-	-
Granada			
Izquierda Unida los Verdes - Coalición por Andalucía	-	2	2
Partido Andalucista	-	-	-
Partido Popular	1	10	11
Partido Socialista Obrero Español	6	8	14
Otros	-	-	-
Huelva			
Izquierda Unida los Verdes - Coalición por Andalucía	-	2	2
Partido Andalucista	-	1	1
Partido Popular	2	7	9
Partido Socialista Obrero Español	5	8	13
Otros	-	-	-
Jaén			
Izquierda Unida los Verdes - Coalición por Andalucía	-	2	2
Partido Andalucista	-	-	-
Partido Popular	1	8	9
Partido Socialista Obrero Español	7	9	16
Otros	-	-	-
Málaga			
Izquierda Unida los Verdes - Coalición por Andalucía	1	1	2
Partido Andalucista	-	1	1
Partido Popular	3	10	13
Partido Socialista Obrero Español	6	8	14
Otros	-	1	1
Sevilla			
Izquierda Unida los Verdes - Coalición por Andalucía	-	4	4
Partido Andalucista	2	1	3
Partido Popular	1	5	6
Partido Socialista Obrero Español	7	11	18
Otros	-	-	-
Andalucía			
Izquierda Unida los Verdes - Coalición por Andalucía	5	17	22
Partido Andalucista	2	5	7
Partido Popular	15	65	80
Partido Socialista Obrero Español	47	65	112
Otros	1	4	5
Total	70	156	226

FUENTE: Consejería de Gobernación

7.1.10. Alcaldes según partido político por sexo y provincia. Año 2003

	Mujeres	Hombres	Total
Almería			
Izquierda Unida los Verdes - Coalición por Andalucía	1	2	3
Partido Andalucista	-	5	5
Partido Popular	1	36	37
Partido Socialista Obrero Español	6	45	51
Otros	2	4	6
Total	10	92	102
Cádiz			
Izquierda Unida los Verdes - Coalición por Andalucía	-	6	6
Partido Andalucista	-	4	4
Partido Popular	2	4	6
Partido Socialista Obrero Español	2	24	26
Otros	-	2	2
Total	4	40	44
Córdoba			
Izquierda Unida los Verdes - Coalición por Andalucía	3	11	14
Partido Andalucista	1	5	6
Partido Popular	3	4	7
Partido Socialista Obrero Español	6	36	42
Otros	1	5	6
Total	14	61	75
Granada			
Izquierda Unida los Verdes - Coalición por Andalucía	1	7	8
Partido Andalucista	1	5	6
Partido Popular	4	41	45
Partido Socialista Obrero Español	12	85	97
Otros	1	11	12
Total	19	149	168
Huelva			
Izquierda Unida los Verdes - Coalición por Andalucía	1	4	5
Partido Andalucista	1	13	14
Partido Popular	2	9	11
Partido Socialista Obrero Español	5	44	49
Otros	-	-	-
Total	9	70	79
Jaén			
Izquierda Unida los Verdes - Coalición por Andalucía	-	5	5
Partido Andalucista	1	2	3
Partido Popular	2	15	17
Partido Socialista Obrero Español	13	55	68
Otros	1	3	4
Total	17	80	97

CONTINÚA →

7. Participación

7.1.10. Alcaldes según partido político por sexo y provincia. Año 2003

CONTINUACIÓN

	Mujeres	Hombres	Total
Málaga			
Izquierda Unida los Verdes - Coalición por Andalucía	4	20	24
Partido Andalucista	-	2	2
Partido Popular	3	16	19
Partido Socialista Obrero Español	7	42	49
Otros	-	6	6
Total	14	86	100
Sevilla			
Izquierda Unida los Verdes - Coalición por Andalucía	-	18	18
Partido Andalucista	-	6	6
Partido Popular	3	5	8
Partido Socialista Obrero Español	12	57	69
Otros	-	4	4
Total	15	90	105
Andalucía			
Izquierda Unida los Verdes - Coalición por Andalucía	10	73	83
Partido Andalucista	4	42	46
Partido Popular	20	130	150
Partido Socialista Obrero Español	63	388	451
Otros	5	35	40
Total	102	668	770

FUENTE: Consejería de Gobernación

7.1.11. Evolución del ejercicio de los derechos de petición y de iniciativa ciudadana por autores en Andalucía. Años 1995-2003

	Ejercicio del derecho de petición				Ejercicio del derecho de iniciativa ciudadana			
	Mujeres	Hombres	Colectivo	IF*	Mujeres	Hombres	Colectivo	IF*
1995	10	34	7	29,41	1	6	9	16,67
1996	4	21	3	19,05	1	4	61	25,00
1997	3	30	2	10,00	2	1	12	200,00
1998	1	4	2	25,00	-	2	10	-
1999	-	4	4	-	-	1	8	-
2000	1	2	5	50,00	-	-	3	np
2001	-	8	2	-	-	1	14	-
2002	2	5	6	40,00	-	3	5	-
2003	2	10	4	20,00	1	4	1	25,00

FUENTE: Parlamento de Andalucía

*Índice de Feminización.

7.2. Participación pública

7.2.1. Equipos directivos del Consejo Superior de Investigaciones Científicas por sexo y provincia. Año 2004

	Director		Vicedirector		Gerente		Total		IF*
	Mujeres	Hombres	Mujeres	Hombres	Mujeres	Hombres	Mujeres	Hombres	
Almería	1	-	-	1	1	-	2	1	200,00
Cádiz	1	-	-	1	1	-	2	1	200,00
Córdoba	-	2	-	2	1	1	1	5	20,00
Granada	1	4	4	3	3	2	8	9	88,89
Málaga	-	1	-	1	-	1	-	3	-
Sevilla	2	9	2	7	7	5	11	21	52,38
Andalucía	5	16	6	15	13	9	24	40	60,00

FUENTE: Consejo Superior de Investigaciones Científicas. WEB

*Índice de Feminización.

7.2.2. Personal científico-técnico del Consejo Superior de Investigaciones Científicas por sexo y provincia. Año 2004

	Plantilla (sin becarios)			Becarios			Total		
	Mujeres	Hombres	IF*	Mujeres	Hombres	IF*	Mujeres	Hombres	IF*
Almería	8	16	50,00	6	9	66,67	14	25	56,00
Cádiz	5	11	45,45	3	6	50,00	8	17	47,06
Córdoba	28	39	71,79	16	25	64,00	44	64	68,75
Granada	58	113	51,33	64	69	92,75	122	182	67,03
Málaga	8	15	53,33	5	6	83,33	13	21	61,90
Sevilla	87	209	41,63	114	128	89,06	201	337	59,64
Andalucía	194	403	48,14	208	243	85,60	402	646	62,23

FUENTE: Consejo Superior de Investigaciones Científicas. WEB. Elaboración propia

*Índice de Feminización.

7. Participación

7.2.3. Órganos unipersonales de gobierno de las universidades. Año 2004

(datos a 29 de julio)

	Rector		Vicerrector		Secretario General		Gerente		Gobierno		IF*
	Mujeres	Hombres	Mujeres	Hombres	Mujeres	Hombres	Mujeres	Hombres	Mujeres	Hombres	
Almería	-	1	-	7	-	1	-	1	-	10	-
Cádiz	-	1	1	6	1	-	-	1	2	8	25,00
Córdoba	-	1	1	8	-	1	1	-	2	10	20,00
Granada	-	1	2	8	-	1	-	1	2	11	18,18
Huelva	-	1	2	6	-	1	-	1	2	9	22,22
Jaén	-	1	1	6	1	-	-	1	2	8	25,00
Málaga	1	-	3	7	-	1	-	1	4	9	44,44
Sevilla	-	1	1	8	-	1	-	1	1	11	9,09
Pablo de Olavide Universidad Internacional de Andalucía	-	1	1	6	-	1	-	1	1	9	11,11
Andalucía	1	9	12	66	2	8	2	10	17	93	18,28

FUENTE: Universidades andaluzas. WEB

*Índice de Feminización.

7.2.4. Registradores de la propiedad y mercantiles por sexo y provincia. Año 2004

(datos a 10 de agosto)

	Mujeres	Hombres	IF*
Almería	4	11	36,36
Cádiz	6	16	37,50
Córdoba	6	14	42,86
Granada	10	11	90,91
Huelva	3	5	60,00
Jaén	4	11	36,36
Málaga	6	27	22,22
Sevilla	7	21	33,33
Andalucía	46	116	39,66

FUENTE: Colegio de Registradores de la Propiedad y Mercantiles de España. WEB. Elaboración propia

*Índice de Feminización.

7.2.5. Notarios^a por sexo y provincia. Año 2004

(datos a 10 de agosto)

	Mujeres	Hombres	IF ^b
Almería	5	39	12,82
Cádiz	11	51	21,57
Córdoba	19	41	46,34
Granada	11	41	26,83
Huelva	8	24	33,33
Jaén	20	27	74,07
Málaga	9	71	12,68
Sevilla	15	77	19,48
Andalucía	98	371	26,42

FUENTE: Consejo General del Notariado en España. WEB. Elaboración propia

^aSegún el Real Decreto 1643/2000, de 22 de septiembre, quedan integrados los Cuerpos de Corredores de Comercio Colegiados y de Notarios en un Cuerpo único de Notarios.

^bÍndice de Feminización.

7.2.6.G. Índice de feminización de los fedatarios públicos. Año 2004

(datos a 10 de agosto)

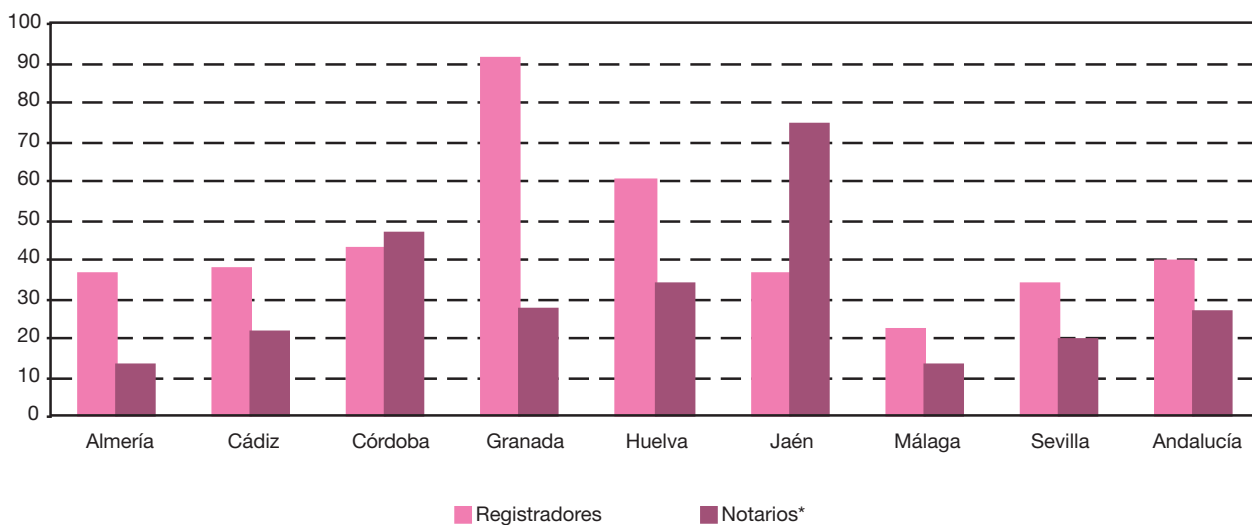

FUENTES: Colegio de Registradores de la Propiedad y Mercantiles de España. WEB. Elaboración propia
Consejo General del Notariado en España. WEB. Elaboración propia

^aSegún el Real Decreto 1643/2000, de 22 de septiembre, quedan integrados los Cuerpos de Corredores de Comercio Colegiados y de Notarios en un Cuerpo único de Notarios.

7. Participación

7.2.7. Miembros de los órganos judiciales por sexo y provincia. Año 2003

	Mujeres	Hombres	IF*
Almería	264	169	156,21
Cádiz	523	395	132,41
Córdoba	270	257	105,06
Granada	485	337	143,92
Huelva	241	154	156,49
Jaén	239	222	107,66
Málaga	684	607	112,69
Sevilla	898	624	143,91
Andalucía	3.604	2.765	130,34

FUENTE: Consejería de Justicia y Administración Pública

*Índice de Feminización.

7.2.8. Tribunal Superior de Justicia de Andalucía. Año 2004

(datos a 10 de agosto)

	Mujeres	Hombres	IF*
Presidente	-	1	-
Secretario	-	1	-
Sala de lo Contencioso-Administrativo			
Presidente	-	2	-
Secretario	-	2	-
Magistrados	2	8	25,00
Sala de lo Social			
Presidente	-	3	-
Secretario	-	2	-
Magistrados	-	11	-
Sala de lo Civil y lo Penal			
Presidente	-	1	-
Secretario	1	-	np
Magistrados	-	2	-
Total	3	33	9,09

FUENTES: Ilustre colegio de abogados de Granada. WEB
Ilustre colegio de abogados de Málaga. WEB

*Índice de Feminización.

7.2.9. Personal de la Junta de Andalucía según sexo y grupo de edad por provincia. Año 2003

	Almería	Cádiz	Córdoba	Granada	Huelva	Jaén	Málaga	Sevilla	Andalucía	Sin provincializar
Mujeres										
Menos de 30 años	54	96	97	63	110	81	134	341	976	-
De 30 a 41 años	826	1.179	944	942	781	987	1.214	3.532	10.405	3
De 42 a 54 años	1.047	1.642	1.284	1.382	902	1.077	1.500	3.705	12.539	1
De 54 y más años	273	388	324	302	192	193	358	754	2.784	-
Total	2.200	3.305	2.649	2.689	1.985	2.338	3.206	8.332	26.704	4
Hombres										
Menos de 30 años	74	50	53	49	47	57	85	218	633	-
De 30 a 41 años	482	690	564	614	469	694	652	2.118	6.283	4
De 42 a 54 años	729	1.128	1.002	1.061	719	950	1.016	2.915	9.520	5
De 54 y más años	285	408	494	439	281	378	431	1.102	3.818	2
Total	1.570	2.276	2.113	2.163	1.516	2.079	2.184	6.353	20.254	11
IF*										
Menos de 30 años	72,97	192,00	183,02	128,57	234,04	142,11	157,65	156,42	154,19	-
De 30 a 41 años	171,37	170,87	167,38	153,42	166,52	142,22	186,20	166,76	165,61	75,00
De 42 a 54 años	143,62	145,57	128,14	130,25	125,45	113,37	147,64	127,10	131,71	20,00
De 54 y más años	95,79	95,10	65,59	68,79	68,33	51,06	83,06	68,42	72,92	-
Total	140,13	145,21	125,37	124,32	130,94	112,46	146,79	131,15	131,85	36,36

FUENTE: Consejería de Justicia y Administración Pública

*Índice de Feminización.

7. Participación

7.3. Seguridad y defensa

7.3.1. Evolución de los efectivos del Cuerpo Nacional de Policía por sexo y provincia. Años 2001-2003

	2001			2002			2003		
	Mujeres	Hombres	IF*	Mujeres	Hombres	IF*	Mujeres	Hombres	IF*
Almería	11	387	2,84	18	392	4,59	21	418	5,02
Cádiz	30	1.285	2,33	36	1.237	2,91	52	1.321	3,94
Córdoba	1	457	0,22	7	452	1,55	11	476	2,31
Granada	5	699	0,72	15	700	2,14	11	702	1,57
Huelva	2	214	0,93	5	208	2,40	5	209	2,39
Jaén	3	334	0,90	3	318	0,94	3	294	1,02
Málaga	38	1.752	2,17	59	1.739	3,39	71	1.805	3,93
Sevilla	25	1.706	1,47	39	1.673	2,33	54	1.693	3,19
Andalucía	115	6.834	1,68	182	6.719	2,71	228	6.918	3,30

FUENTE: Ministerio del Interior. Secretaría de Estado de Seguridad. Gabinete de Coordinación y Estudios

*Índice de Feminización.

7.3.2. Evolución de los efectivos de la Guardia Civil por sexo y provincia. Años 2000-2002

	2000			2001			2002		
	Mujeres	Hombres	IF*	Mujeres	Hombres	IF*	Mujeres	Hombres	IF*
Almería	22	1.047	2,10	24	1.173	2,05	23	1.153	1,99
Cádiz	40	1.982	2,02	40	1.976	2,02	46	2.039	2,26
Córdoba	7	982	0,71	8	1.056	0,76	11	957	1,15
Granada	20	1.353	1,48	21	1.350	1,56	26	1.407	1,85
Huelva	17	1.179	1,44	19	1.167	1,63	25	1.144	2,19
Jaén	3	1.002	0,30	6	990	0,61	7	989	0,71
Málaga	17	1.773	0,96	24	1.699	1,41	28	1.696	1,65
Sevilla	17	1.479	1,15	48	1.959	2,45	52	2.195	2,37
Plana mayor zona	10	387	2,58	-	-	-	-	-	-
Andalucía	153	11.184	1,37	190	11.370	1,67	218	11.580	1,88

FUENTE: Ministerio del Interior. Secretaría de Estado de Seguridad. Gabinete de Coordinación y Estudios

*Índice de Feminización.

7.3.3. Efectivos del ejército por sexo. Año 2003

	Cuadros de mando			Militares profesionales de tropa y marinería			Total		IF*
	Mujeres	Hombres	Total	Mujeres	Hombres	Total	Mujeres	Hombres	
Andalucía									
Tierra	20	3.538	3.558	928	6.912	7.840	948	10.450	9,07
Armada	19	3.117	3.136	903	5.343	6.246	922	8.460	10,90
Aire	13	1.041	1.054	220	1.679	1.899	233	2.720	8,57
Comunes FAS	66	427	493	-	-	-	66	427	15,46
Total	118	8.123	8.241	2.051	13.934	15.985	2.169	22.057	9,83
España									
Tierra	203	25.665	25.868	6.984	37.578	44.562	7.187	63.243	11,36
Armada	58	8.109	8.167	1.918	10.320	12.238	1.976	18.429	10,72
Aire	144	9.651	9.795	2.060	9.710	11.770	2.204	19.361	11,38
Comunes FAS	524	3.202	3.726	-	-	-	524	3.202	16,36
Total	929	46.627	47.556	10.962	57.608	68.570	11.891	104.235	11,41

FUENTE: Ministerio de Defensa

*Índice de Feminización.

7. Participación

7.4. Otras formas de participación

7.4.1. Evolución de las quejas presentadas al Defensor del Pueblo Andaluz por sexo y provincia. Años 1998-2003

	Mujeres	Hombres	No consta	Total
Año 1998				
Almería	62	106	5	173
Cádiz	225	363	14	602
Córdoba	165	211	2	378
Granada	211	244	7	462
Huelva	137	206	6	349
Jaén	79	160	6	245
Málaga	233	379	5	617
Sevilla	590	868	32	1.490
Otras provincias	18	88	1	107
Total	1.720	2.625	78	4.423
Año 1999				
Almería	80	137	19	236
Cádiz	344	483	17	844
Córdoba	112	152	7	271
Granada	479	419	12	910
Huelva	103	169	8	280
Jaén	69	175	7	251
Málaga	185	300	11	496
Sevilla	378	699	54	1.131
Otras provincias	17	51	2	70
Total	1.767	2.585	137	4.489
Año 2000				
Almería	63	94	8	165
Cádiz	535	715	18	1.268
Córdoba	124	244	13	381
Granada	131	244	15	390
Huelva	67	134	20	221
Jaén	70	165	11	246
Málaga	158	331	10	499
Sevilla	473	727	72	1.272
Otras provincias	18	50	1	69
Total	1.639	2.704	168	4.511
Año 2001				
Almería	58	114	8	180
Cádiz	253	381	26	660
Córdoba	138	342	9	489
Granada	135	240	20	395
Huelva	84	141	13	238
Jaén	62	133	16	211
Málaga	168	345	19	532
Sevilla	774	841	77	1.692
Otras provincias	65	90	4	159
Total	1.737	2.627	192	4.556
Año 2002				
Almería	102	144	10	256
Cádiz	212	394	26	632
Córdoba	87	208	17	312
Granada	122	212	18	352
Huelva	90	189	13	292
Jaén	91	160	14	265
Málaga	202	371	22	595
Sevilla	481	908	86	1.475
Otras provincias	67	101	451	619
Extranjero	13	18	2	33
Total	1.467	2.705	659	4.831
Año 2003				
Almería	151	192	17	360
Cádiz	292	433	43	768
Córdoba	104	183	12	299
Granada	127	228	21	376
Huelva	97	161	22	280
Jaén	122	180	14	316
Málaga	237	411	19	667
Sevilla	533	803	106	1.442
Otras provincias	132	245	16	393
Extranjero	9	26	6	41
Total	1.804	2.862	276	4.942

FUENTE: Defensor del Pueblo Andaluz

7.4.2.G. Evolución del número de quejas presentadas al Defensor del Pueblo Andaluz según sexo. Años 1996-2003

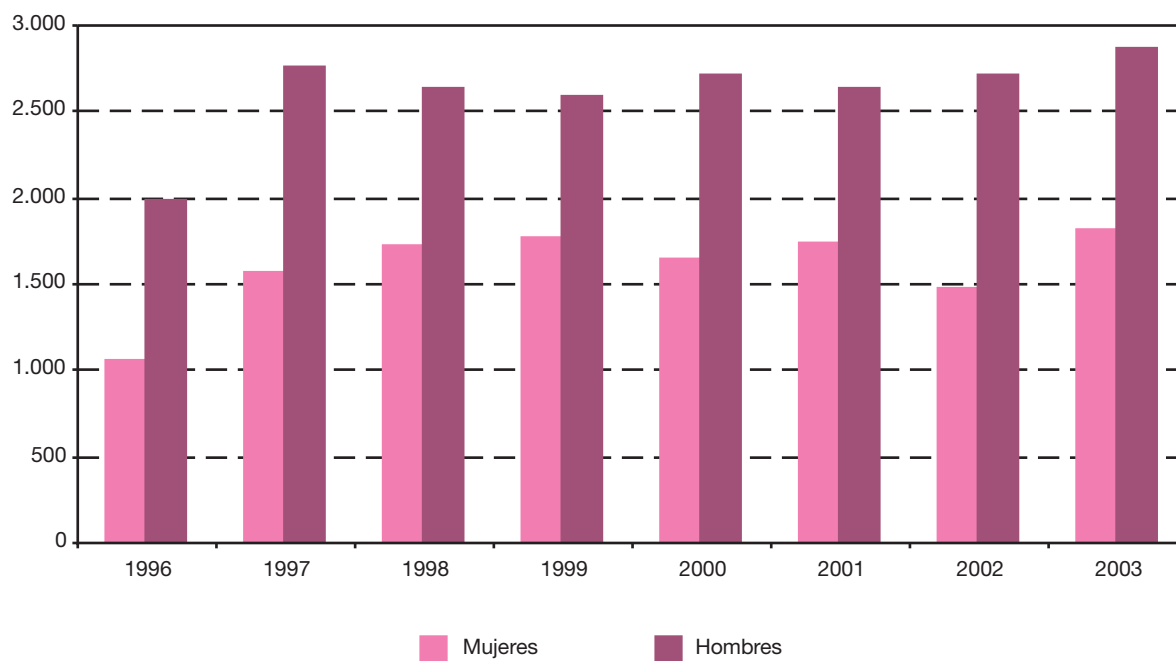

FUENTE: Defensor del Pueblo Andaluz

7. Participación

7.4.3.G. Evolución del número de quejas presentadas al Defensor del Pueblo Andaluz por sexo y provincia. Años 1996-2003

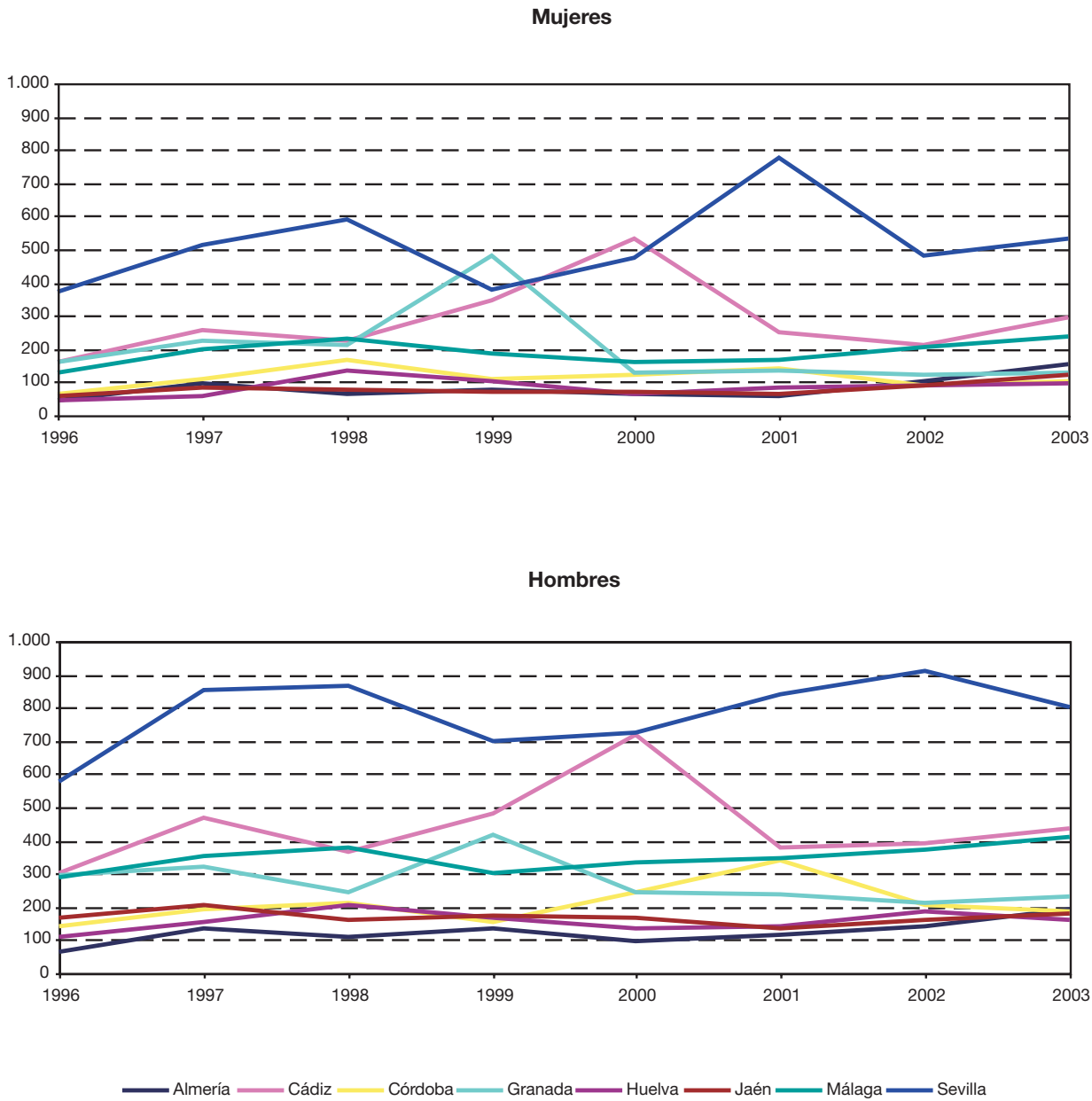

FUENTE: Defensor del Pueblo Andaluz

7.4.4. Evolución de las quejas presentadas al Defensor del Pueblo Andaluz según materia por sexo. Años 1998-2003

	Mujeres		Hombres		No consta	
	Frecuencia	Porcentaje	Frecuencia	Porcentaje	Frecuencia	Porcentaje
Año 1998						
Agricultura y Pesca	1	0,06	24	0,91	1	1,28
Cultura y Deporte	5	0,29	26	0,99	5	6,41
Ayuntamientos y Diputaciones	81	4,71	249	9,49	2	2,56
Educación	245	14,24	297	11,31	9	11,54
Fomento, Turismo, Industria, Energía	31	1,80	56	2,13	1	1,28
Gobernación	74	4,30	100	3,81	2	2,56
Economía y Hacienda	61	3,55	171	6,51	3	3,85
Información y atención al ciudadano	7	0,41	10	0,38	-	-
Justicia	234	13,60	453	17,26	16	20,51
Medio Ambiente	36	2,09	143	5,45	6	7,69
Menores	9	0,52	5	0,19	-	-
Obras Públicas y Transportes	203	11,80	438	16,69	18	23,08
Presidencia y Relaciones con el Parlamento	2	0,12	9	0,34	1	1,28
Servicios Sociales	106	6,16	128	4,88	4	5,13
Salud	549	31,92	400	15,24	9	11,54
Trabajo	76	4,42	116	4,42	1	1,28
Total	1.720	100,00	2.625	100,00	78	100,00
Año 1999						
Agricultura y Pesca	7	0,40	31	1,20	-	-
Cultura y Deporte	1	0,06	17	0,66	4	2,92
Ayuntamientos y Diputaciones	70	3,96	205	7,93	10	7,30
Educación	655	37,07	550	21,28	31	22,63
Fomento, Turismo, Industria, Energía	7	0,40	29	1,12	1	0,73
Gobernación	69	3,90	105	4,06	4	2,92
Economía y Hacienda	64	3,62	174	6,73	2	1,46
Información y atención al ciudadano	3	0,17	6	0,23	1	0,73
Justicia	184	10,41	377	14,58	16	11,68
Medio Ambiente	29	1,64	105	4,06	13	9,49
Menores	27	1,53	31	1,20	6	4,38
Obras Públicas y Transportes	203	11,49	355	13,73	32	23,36
Presidencia y Relaciones con el Parlamento	125	7,07	146	5,65	4	2,92
Servicios Sociales	107	6,06	124	4,80	4	2,92
Salud	160	9,05	205	7,93	7	5,11
Trabajo	56	3,17	125	4,84	2	1,46
Total	1.767	100,00	2.585	100,00	137	100,00
Año 2000						
Agricultura y Pesca	1	0,06	24	0,89	-	-
Cultura y Deporte	7	0,43	20	0,74	1	0,60
Ayuntamientos y Diputaciones	67	4,09	206	7,62	12	7,14
Educación	576	35,14	642	23,74	27	16,07
Fomento, Turismo, Industria, Energía	9	0,55	23	0,85	-	-
Gobernación	72	4,39	108	3,99	3	1,79
Economía y Hacienda	41	2,50	168	6,21	3	1,79
Información y atención al ciudadano	-	-	1	0,04	-	-
Justicia	217	13,24	481	17,79	38	22,62
Medio Ambiente	36	2,20	118	4,36	15	8,93
Menores	57	3,48	52	1,92	10	5,95
Obras Públicas y Transportes	244	14,89	397	14,68	33	19,64
Presidencia y Relaciones con el Parlamento	3	0,18	15	0,55	2	1,19
Servicios Sociales	97	5,92	125	4,62	8	4,76
Salud	160	9,76	230	8,51	13	7,74
Trabajo	52	3,17	94	3,48	3	1,79
Total	1.639	100,00	2.704	100,00	168	100,00

CONTINÚA →

7. Participación

7.4.4. Evolución de las quejas presentadas al Defensor del Pueblo Andaluz según materia por sexo. Años 1998-2003

CONTINUACIÓN

	Mujeres		Hombres		No consta	
	Frecuencia	Porcentaje	Frecuencia	Porcentaje	Frecuencia	Porcentaje
Año 2001						
Agricultura y Pesca	5	0,29	17	0,65	-	-
Cultura y Deporte	8	0,46	18	0,69	5	2,60
Ayuntamientos y Diputaciones	80	4,61	179	6,81	14	7,29
Educación	193	11,11	256	9,74	27	14,06
Fomento, Turismo, Industria, Energía	11	0,63	28	1,07	1	0,52
Gobernación	53	3,05	110	4,19	6	3,13
Economía y Hacienda	44	2,53	137	5,22	2	1,04
Información y atención al ciudadano	-	0,00	1	0,04	-	-
Justicia	208	11,97	482	18,35	36	18,75
Medio Ambiente	100	5,76	137	5,22	26	13,54
Menores	67	3,86	46	1,75	14	7,29
Obras Públicas y Transportes	494	28,44	535	20,37	33	17,19
Presidencia y Relaciones con el Parlamento	6	0,35	10	0,38	2	1,04
Seguridad Social	25	1,44	26	0,99	-	-
Servicios Sociales	84	4,84	94	3,58	12	6,25
Salud	282	16,23	341	12,98	12	6,25
Trabajo	77	4,43	210	7,99	2	1,04
Total	1.737	100,00	2.627	100,00	192	100,00
Año 2002						
Agricultura y Pesca	3	0,20	21	0,78	1	0,15
Cultura y Deporte	8	0,55	19	0,70	4	0,61
Ayuntamientos y Diputaciones	123	8,38	306	11,31	17	2,58
Educación	213	14,52	249	9,21	29	4,40
Fomento, Turismo, Industria, Energía	4	0,27	19	0,70	-	-
Gobernación	51	3,48	94	3,48	4	0,61
Economía y Hacienda	45	3,07	135	4,99	2	0,30
Información y atención al ciudadano	-	-	1	0,04	-	-
Justicia	242	16,50	732	27,06	51	7,74
Medio Ambiente	78	5,32	147	5,43	456	69,20
Menores	53	3,61	66	2,44	20	3,03
Obras Públicas y Transportes	224	15,27	354	13,09	32	4,86
Presidencia y Relaciones con el Parlamento	13	0,89	4	0,15	1	0,15
Seguridad Social	38	2,59	43	1,59	-	-
Servicios Sociales	111	7,57	106	3,92	17	2,58
Salud	249	16,97	354	13,09	23	3,49
Trabajo	12	0,82	55	2,03	2	0,30
Total	1.467	100,00	2.705	100,00	659	100,00
Año 2003						
Agricultura y Pesca	6	0,33	21	0,73	3	1,09
Cultura y Deporte	8	0,44	35	1,22	8	2,90
Ayuntamientos y Diputaciones	207	11,47	361	12,61	23	8,33
Educación	204	11,31	271	9,47	53	19,20
Fomento, Turismo, Industria, Energía	13	0,72	47	1,64	1	0,36
Gobernación	57	3,16	99	3,46	4	1,45
Economía y Hacienda	43	2,38	128	4,47	3	1,09
Justicia	272	15,08	611	21,35	55	19,93
Medio Ambiente	59	3,27	147	5,14	21	7,61
Menores	125	6,93	122	4,26	31	11,23
Obras Públicas y Transportes	265	14,69	421	14,71	32	11,59
Presidencia y Relaciones con el Parlamento	22	1,22	12	0,42	1	0,36
Seguridad Social	55	3,05	75	2,62	1	0,36
Servicios Sociales	93	5,16	79	2,76	9	3,26
Salud	354	19,62	392	13,70	24	8,70
Trabajo	21	1,16	41	1,43	7	2,54
Total	1.804	100,00	2.862	100,00	276	100,00

FUENTE: Defensor del Pueblo Andaluz

7.4.5.G. Índice de feminización según materia de las quejas presentadas al Defensor del Pueblo Andaluz. Años 2002-2003

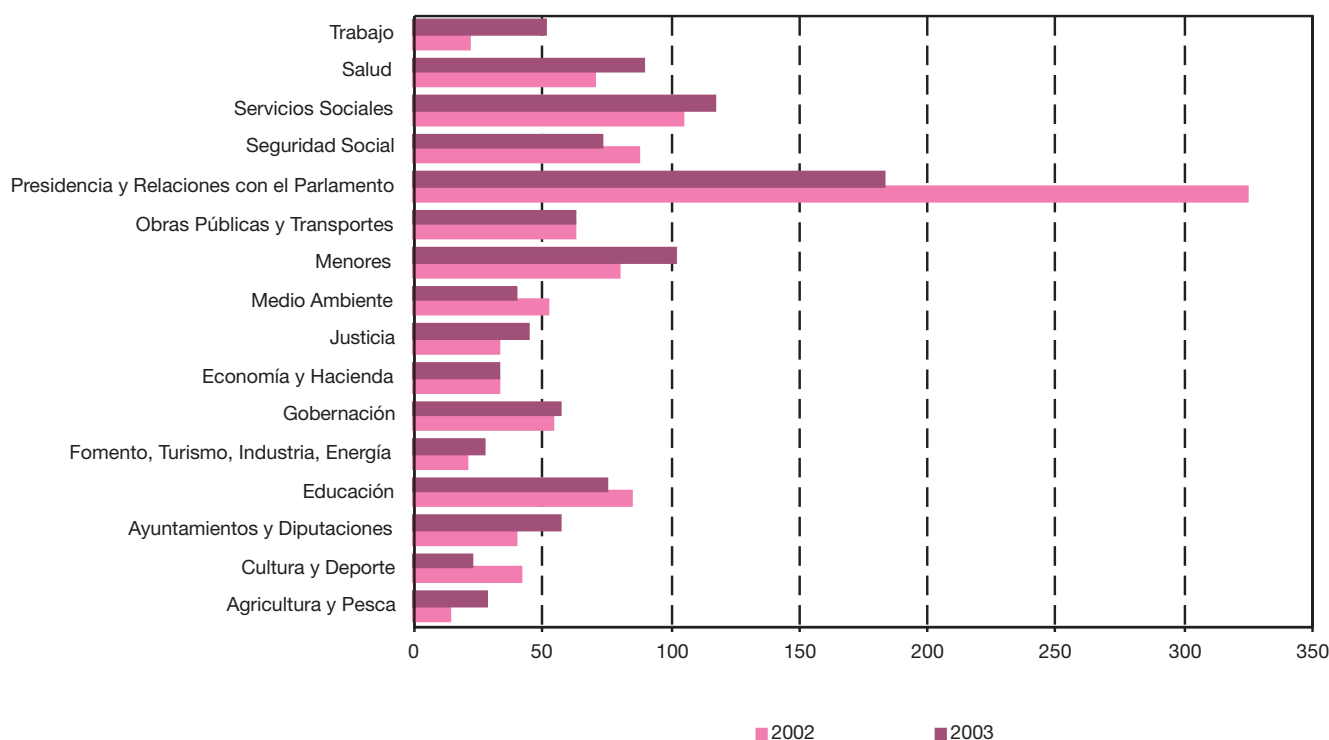

FUENTE: Defensor del Pueblo Andaluz

7.4.6. Cámaras de Comercio, Industria y Navegación. Año 2004

(datos a 23 de julio)

	Presidente		Secretario		Total	
	Mujeres	Hombres	Mujeres	Hombres	Mujeres	Hombres
Andalucía						
Almería	-	1	-	1	-	2
Cádiz	-	3	-	3	-	6
Córdoba	-	1	-	1	-	2
Granada	-	2	-	2	-	4
Huelva	-	2	1	1	1	3
Jaén	-	3	1	2	1	5
Málaga	-	1	-	1	-	2
Sevilla	-	1	-	1	-	2
Total	-	14	2	12	2	26
España	3	81	13	72	16	153

FUENTE: Cámaras de Comercio, Industria y Navegación. WEB

7. Participación

7.4.7. Asociaciones femeninas en activo por provincia. Año 2003

	Asociaciones			Federaciones			Asociaciones juveniles			Total		
	Femeninas	Porcentaje	Total	Femeninas	Porcentaje	Total	Femeninas	Porcentaje	Total	Femeninas	Porcentaje	Total
Andalucía												
Almería	10	4,57	219	-	-	2	-	-	15	10	4,24	236
Cádiz	13	4,28	304	-	-	4	-	-	22	13	3,94	330
Córdoba	10	4,13	242	-	-	5	1	5,26	19	11	4,14	266
Granada	20	9,52	210	-	-	1	-	-	14	20	8,89	225
Huelva	6	5,22	115	-	-	2	-	-	4	6	4,96	121
Jaén	5	3,36	149	-	np	-	-	-	14	5	3,07	163
Málaga	14	3,38	414	1	100,00	1	-	-	15	15	3,49	430
Sevilla	23	4,29	536	-	-	13	-	-	34	23	3,95	583
Total	101	4,61	2.189	1	3,57	28	1	0,73	137	103	4,38	2.354
España	450	3,57	12.597	8	5,97	134	4	0,54	735	462	3,43	13.466

FUENTE: Ministerio del Interior. Registro Nacional de Asociaciones

7.4.8. Personal de Radio Televisión de Andalucía por sexo^a. Año 2004

(datos a 22 de julio)

	Mujeres	Hombres	IF ^b
Consejo de administración de RTVA	3	11	27,27
Directores territoriales de RTVA			
Almería	-	1	-
Cádiz	-	1	-
Córdoba	1	-	np
Granada	-	1	-
Huelva	-	1	-
Jaén	-	1	-
Málaga	-	1	-
Sevilla	-	-	np
Andalucía	1	6	16,67
Coordinadores territoriales de RTVA			
Almería	1	1	100,00
Cádiz	-	2	-
Córdoba	1	1	100,00
Granada	-	2	-
Huelva	-	1	-
Jaén	-	-	np
Málaga	1	2	50,00
Sevilla	-	-	np
Andalucía	3	9	33,33
Redactores/presentadores territoriales de RTVA			
Almería	7	6	116,67
Cádiz	8	6	133,33
Córdoba	3	11	27,27
Granada	6	7	85,71
Huelva	5	9	55,56
Jaén	6	8	75,00
Málaga	8	9	88,89
Sevilla	7	6	116,67
Andalucía	50	62	80,65
Comisión de control parlamentario de RTVA			
Grupo Socialista	8	2	400,00
Grupo Popular	1	5	20,00
Grupo Andalucista	-	1	-
Grupo IU-LV-CA	1	-	np
Total	10	8	125,00
Radio Televisión de Andalucía			
Directores	-	11	-
Jefes	1	3	33,33
Canal Sur Televisión			
Directores	-	2	-
Jefes	1	2	50,00
Andalucía Televisión			
Directores	-	1	-
Coordinadores	1	2	50,00
Canal 2 Andalucía			
Directores	1	-	np
Jefes/Coordinadores	-	2	-
Canal Sur Radio			
Directores	-	1	-
Jefes	1	2	50,00
Total			
Directores	1	15	6,67
Jefes/Coordinadores	4	11	36,36

FUENTE: Radio Televisión de Andalucía. WEB

^aSevilla es la única provincia que no tiene dirección territorial de RTVA porque en ella radican los servicios centrales.

^bÍndice de Feminización.

8. Marginación

Índice del capítulo 8

Introducción.....	525
Fuentes y metodología	527
8.1. Detenidos	529
8.1.1. Evolución de las detenciones por infracción, sexo y provincia. Años 2001-2003.....	529
8.1.2. Evolución de las detenciones según infracción y tipo por sexo en Andalucía. Años 2001-2003	530
8.1.3.G. Índice de feminización de las detenciones según infracción en Andalucía. Año 2003	531
8.2. Población reclusa	532
8.2.1. Población reclusa según centro por situación procesal penal y sexo. Año 2003	532
8.2.2. Menores ingresados bajo tutela con medidas duraderas según la naturaleza de la infracción cometida en Andalucía. Año 2002	534
8.3. Malos tratos	535
8.3.1. Evolución de las víctimas de lesiones/malos tratos en el ámbito familiar por sexo y provincia. Años 1999-2003	535
8.3.2. Evolución de las víctimas de lesiones/malos tratos en el ámbito familiar por infracción, sexo y provincia. Años 1998-2003	535
8.3.3. Evolución de las víctimas de lesiones/malos tratos por su cónyuge o análogo por sexo y provincia. Años 1999-2003	537
8.3.4. Evolución de las víctimas de lesiones/malos tratos por su cónyuge o análogo por infracción, sexo y provincia. Años 1998-2003	537
8.3.5. Evolución del número de personas muertas en el ámbito familiar por sexo de la víctima, autor/autora y provincia. Años 1998-2003	539
8.4. Condenados	541
8.4.1. Evolución de los condenados por lugar donde cometieron los delitos, sexo y provincia. Años 1998-2002.....	541
8.4.2. Evolución de los condenados reincidentes por lugar donde cometieron los delitos, sexo y provincia. Años 1998-2002	542

Introducción

Este capítulo, que aporta información desagregada por sexos acerca de algunos de los aspectos que caracterizan el fenómeno de la marginación, se estructura en cuatro subcapítulos.

El primero, “Detenidos”, incorpora datos relativos a los detenidos y detenidas en Andalucía clasificados según el tipo de delito o falta.

El segundo subcapítulo, “Población reclusa”, aporta información acerca de la distribución de los reclusos por sexo en los centros penitenciarios de Andalucía, así como de los menores ingresados bajo tutela por la comisión de infracciones.

Bajo el epígrafe “Malos tratos”, el subcapítulo tercero proporciona información sobre el fenómeno de la violencia doméstica al ofrecer datos desagregados por sexos acerca de las víctimas de lesiones y malos tratos en el entorno familiar. Así mismo, se complementa esta información con datos relativos al ámbito de la violencia de género: las víctimas de malos tratos por su cónyuge.

Finalmente, el cuarto subcapítulo, “Condenados”, aporta datos desagregados por sexos sobre los condenados en las audiencias provinciales y los juzgados de lo penal.

Fuentes y metodología

Ministerio del Interior

La información que se ofrece sobre población reclusa ha sido suministrada por el Gabinete Técnico de la Dirección General de Instituciones Penitenciarias del Ministerio del Interior. Los datos presentados se clasifican según la situación procesal, que permite distinguir entre población reclusa preventiva y penada, refiriéndose esta última a la que ya ha sido juzgada y condenada.

A su vez, las tablas relativas a detenidos se han elaborado a partir de los datos suministrados por el Gabinete de Coordinación y Estudios de la Secretaría de Estado de Seguridad del Ministerio del Interior. En dichas tablas tanto los delitos como las faltas corresponden a infracciones criminales, radicando la distinción entre ellas en la gravedad de los hechos. Bajo el apartado 'Otros' se recogen los detenidos para los que aún no se ha determinado la gravedad de la infracción. En el artículo 153 del Código Penal se regulan los delitos y faltas correspondientes al subcapítulo "Malos tratos".

Instituto Andaluz de la Mujer

Las tablas relativas a violencia doméstica y de género que se ofrecen en el subcapítulo "Malos tratos" han sido elaboradas a partir de los datos suministrados por el Instituto Andaluz de la Mujer, que tienen su origen en la información que a este organismo proporciona el Gabinete de Coordinación y Estudios de la Secretaría de Estado de Seguridad del Ministerio del Interior.

Estadísticas judiciales. INE

Las estadísticas judiciales, que elabora el INE desde 1959, tienen una periodicidad anual y ofrecen información, con detalle provincial, de la actividad en los juzgados y tribunales de los distintos órdenes judiciales, con excepción de lo social.

A partir de estos datos se ha elaborado el subcapítulo "Condenados"

8. Marginación

8.1. Detenidos

8.1.1. Evolución de las detenciones por infracción, sexo y provincia. Años 2001-2003

	Delitos			Faltas			Otros			Total		
	Mujeres	Hombres	IF*	Mujeres	Hombres	IF*	Mujeres	Hombres	IF*	Mujeres	Hombres	IF*
Año 2001												
Almería	264	3.713	7,11	2	41	4,88	473	4.295	11,01	739	8.049	9,18
Cádiz	761	7.461	10,20	14	226	6,19	754	9.750	7,73	1.529	17.437	8,77
Córdoba	203	3.729	5,44	3	46	6,52	123	316	38,92	329	4.091	8,04
Granada	271	3.869	7,00	10	78	12,82	138	2.779	4,97	419	6.726	6,23
Huelva	92	2.740	3,36	2	38	5,26	68	552	12,32	162	3.330	4,86
Jaén	119	1.896	6,28	-	27	-	42	314	13,38	161	2.237	7,20
Málaga	1.070	8.878	12,05	103	509	20,24	662	4.118	16,08	1.835	13.505	13,59
Sevilla	738	9.790	7,54	20	178	11,24	295	2.066	14,28	1.053	12.034	8,75
Andalucía	3.518	42.076	8,36	154	1.143	13,47	2.555	24.190	10,56	6.227	67.409	9,24
Año 2002												
Almería	261	3.527	7,40	7	67	10,45	1.097	7.311	15,00	1.365	10.905	12,52
Cádiz	817	7.500	10,89	23	258	8,91	1.469	8.348	17,60	2.309	16.106	14,34
Córdoba	176	3.301	5,33	9	105	8,57	209	404	51,73	394	3.810	10,34
Granada	284	3.715	7,64	11	72	15,28	207	2.628	7,88	502	6.415	7,83
Huelva	102	3.200	3,19	4	69	5,80	71	757	9,38	177	4.026	4,40
Jaén	130	1.967	6,61	1	21	4,76	67	511	13,11	198	2.499	7,92
Málaga	1.251	9.824	12,73	95	565	16,81	874	5.039	17,34	2.220	15.428	14,39
Sevilla	707	9.621	7,35	20	197	10,15	537	3.071	17,49	1.264	12.889	9,81
Andalucía	3.728	42.655	8,74	170	1.354	12,56	4.531	28.069	16,14	8.429	72.078	11,69
Año 2003												
Almería	250	3.404	7,34	8	58	13,79	961	8.915	10,78	1.219	12.377	9,85
Cádiz	874	7.753	11,27	30	239	12,55	1.022	8.089	12,63	1.926	16.081	11,98
Córdoba	175	2.081	8,41	10	177	5,65	153	215	71,16	338	2.473	13,67
Granada	277	3.546	7,81	11	60	18,33	186	3.943	4,72	474	7.549	6,28
Huelva	133	2.681	4,96	3	40	7,50	61	478	12,76	197	3.199	6,16
Jaén	161	1.868	8,62	5	29	17,24	99	435	22,76	265	2.332	11,36
Málaga	1.266	9.471	13,37	99	550	18,00	629	3.421	18,39	1.994	13.442	14,83
Sevilla	751	8.967	8,38	23	185	12,43	715	1.992	35,89	1.489	11.144	13,36
Andalucía	3.887	39.771	9,77	189	1.338	14,13	3.826	27.488	13,92	7.902	68.597	11,52

FUENTE: Ministerio del Interior. Secretaría de Estado de Seguridad. Gabinete de Coordinación y Estudios

*Índice de Feminización.

8. Marginación

8.1.2. Evolución de las detenciones según infracción y tipo por sexo en Andalucía. Años 2001-2003

	Mujeres	Hombres	IF*
Año 2001			
Delitos	3.518	42.076	8,36
Personas	119	2.228	5,34
Libertad	105	1.623	6,47
Libertad e indemnidad sexual	43	672	6,40
Relaciones familiares	21	64	32,81
Patrimonio	1.729	19.222	8,99
Seguridad colectiva	1.011	13.036	7,76
Falsedades	153	968	15,81
Administración pública	3	33	9,09
Administración justicia	43	579	7,43
Orden público	206	2.894	7,12
Legislación especial	7	54	12,96
Resto delitos	78	703	11,10
Faltas	154	1.143	13,47
Personas	27	354	7,63
Patrimonio	115	623	18,46
Orden público	6	60	10,00
Intereses generales	-	4	-
Libertad	5	98	5,10
Otras	1	4	25,00
Otros	2.555	24.190	10,56
Total	6.227	67.409	9,24
Año 2002			
Delitos	3.728	42.655	8,74
Personas	146	2.630	5,55
Libertad	130	1.744	7,45
Libertad e indemnidad sexual	45	716	6,28
Relaciones familiares	32	48	66,67
Patrimonio	1.775	19.644	9,04
Seguridad colectiva	981	12.130	8,09
Falsedades	223	938	23,77
Administración pública	2	45	4,44
Administración justicia	50	760	6,58
Orden público	278	3.407	8,16
Legislación especial	1	38	2,63
Resto delitos	65	555	11,71
Faltas	170	1.354	12,56
Personas	53	534	9,93
Patrimonio	107	744	14,38
Orden público	10	74	13,51
Intereses generales	-	2	-
Otros	4.531	28.069	16,14
Total	8.429	72.078	11,69

CONTINUA →

8.1.2. Evolución de las detenciones según infracción y tipo por sexo en Andalucía. Años 2001-2003 CONTINUACIÓN

	Mujeres	Hombres	IF*
Año 2003			
Delitos	3.887	39.771	9,77
Personas	191	3.460	5,52
Libertad	152	1.731	8,78
Libertad e indemnidad sexual	68	814	8,35
Relaciones familiares	39	61	63,93
Patrimonio	1.711	17.563	9,74
Seguridad colectiva	1.064	9.932	10,71
Falsedades	250	1.203	20,78
Administración pública	2	44	4,55
Administración justicia	76	1.102	6,90
Orden público	234	3.198	7,32
Legislación especial	-	20	-
Resto delitos	100	643	15,55
Faltas	189	1.338	14,13
Personas	30	488	6,15
Patrimonio	152	769	19,77
Orden público	7	74	9,46
Intereses generales	-	7	-
Otros	3.826	27.488	13,92
Total	7.902	68.597	11,52

FUENTE: Ministerio del Interior. Secretaría de Estado de Seguridad. Gabinete de Coordinación y Estudios

*Índice de Feminización.

8.1.3.G. Índice de feminización de las detenciones según infracción en Andalucía. Año 2003

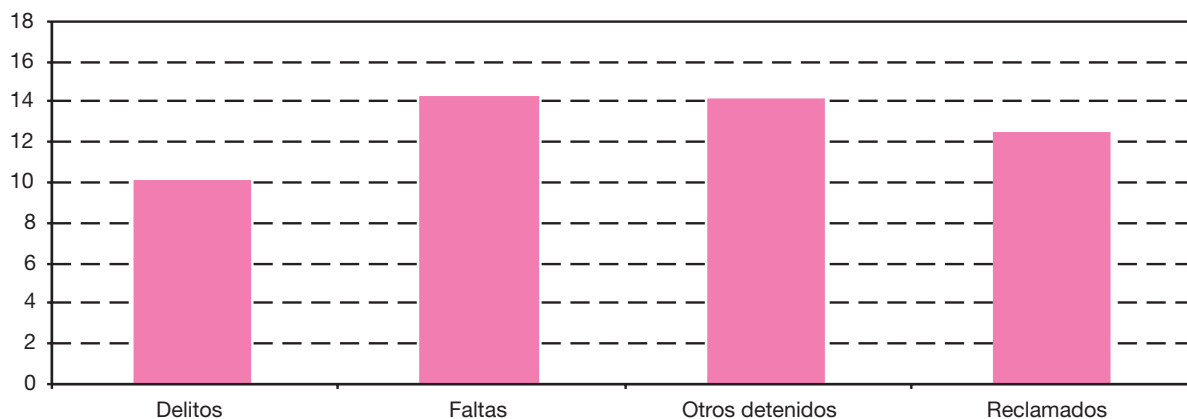

FUENTE: Ministerio del Interior. Secretaría de Estado de Seguridad. Gabinete de Coordinación y Estudios

8. Marginación

8.2. Población reclusa

8.2.1. Población reclusa según centro por situación procesal penal y sexo. Año 2003

(datos a 31 de diciembre)

	Penados											
	Prisión			Arrestos fin de semana			Impago de multa			Medidas de seguridad		
	Mujeres	Hombres	Total	Mujeres	Hombres	Total	Mujeres	Hombres	Total	Mujeres	Hombres	Total
Andalucía												
Albolote	116	1.183	1.299	1	4	5	5	33	38	-	-	-
Alcalá Guadaira	158	-	158	-	-	-	-	-	-	-	-	-
Algeciras	109	910	1.019	-	1	1	-	-	-	-	-	-
Almería	34	501	535	-	3	3	-	-	-	-	-	-
Cádiz (Puerto I)	-	250	250	-	-	-	-	-	-	-	-	-
Cádiz (Puerto II)	11	312	323	-	1	1	-	-	-	-	-	-
Córdoba	68	1.286	1.354	-	5	5	-	-	-	-	-	-
Huelva	86	1.278	1.364	-	3	3	-	-	-	-	-	-
Jaén	34	474	508	-	-	-	-	-	-	-	-	-
Málaga	85	793	878	-	12	12	-	-	-	-	-	-
Sevilla	140	858	998	-	2	2	-	-	-	-	-	-
Sevilla psiquiátrico	-	4	4	-	-	-	-	-	-	-	130	130
Total	841	7.849	8.690	1	31	32	5	33	38	-	130	130
España	3.285	39.459	42.744	36	300	336	6	67	73	21	451	472

FUENTE: Ministerio del Interior. Dirección General de Instituciones Penitenciarias. Gabinete Técnico

Preventivos			Tránsitos			Total			
Mujeres	Hombres	Total	Mujeres	Hombres	Total	Mujeres	Hombres	Total	
28	164	192	-	-	-	150	1.384	1.534	Andalucía
26	-	26	-	-	-	184	-	184	Albolote
29	400	429	-	-	-	138	1.311	1.449	Alcalá Guadaira
18	446	464	-	-	-	52	950	1.002	Algeciras
-	25	25	-	-	-	-	275	275	Almería
-	242	242	-	11	11	11	566	577	Cádiz (Puerto I)
9	80	89	-	-	-	77	1.371	1.448	Cádiz (Puerto II)
7	126	133	-	-	-	93	1.407	1.500	Córdoba
5	72	77	-	-	-	39	546	585	Huelva
43	607	650	-	-	-	128	1.412	1.540	Jaén
56	417	473	-	-	-	196	1.277	1.473	Málaga
-	12	12	-	4	4	-	150	150	Sevilla
221	2.591	2.812	-	15	15	1.068	10.649	11.717	Sevilla psiquiátrico
1.062	11.214	12.276	-	195	195	4.410	51.686	56.096	Total
									España

8. Marginación

8.2.2. Menores ingresados bajo tutela con medidas duraderas según la naturaleza de la infracción cometida en Andalucía. Año 2002

	Mujeres	Hombres	No consta	IF*
Homicidio	2	19	-	10,53
Aborto	-	2	-	-
Lesiones	22	327	7	6,73
Contra la libertad	-	16	-	-
Contra la libertad sexual	1	45	1	2,22
Hurto	24	262	4	9,16
Robo	41	1.387	16	2,96
Robo y hurto de vehículos	4	346	2	1,16
Estafa	-	4	-	-
Daños	2	99	2	2,02
Contra la salud pública	9	125	-	7,20
Contra la seguridad del tráfico	1	61	1	1,64
Falsedades	-	9	-	-
Atentados, resistencia y desobediencia	6	76	1	7,89
Otras	18	190	2	9,47
No consta	1	39	1	2,56
Total	131	3.007	37	4,36

FUENTE: INE

*Índice de Feminización.

8.3. Malos tratos

8.3.1. Evolución de las víctimas de lesiones/malos tratos* en el ámbito familiar por sexo y provincia. Años 1999-2003

	1999			2000			2001			2002			2003		
	Mujeres	Hombres	Total	Mujeres	Hombres	Total	Mujeres	Hombres	Total	Mujeres	Hombres	Total	Mujeres	Hombres	Total
Almería	629	201	830	603	177	780	707	200	907	912	236	1.148	978	260	1.238
Cádiz	995	333	1.328	1.093	343	1.436	1.117	322	1.439	1.331	415	1.746	1.778	466	2.244
Córdoba	645	216	861	580	186	766	537	138	675	736	226	962	952	258	1.210
Granada	754	234	988	764	270	1.034	792	225	1.017	1.008	287	1.295	1.362	329	1.691
Huelva	437	162	599	426	187	613	405	163	568	502	185	687	564	205	769
Jaén	439	174	613	470	150	620	457	142	599	537	159	696	686	180	866
Málaga	1.083	318	1.401	980	261	1.241	960	297	1.257	1.302	436	1.738	1.641	394	2.035
Sevilla	1.590	539	2.129	1.710	607	2.317	1.980	701	2.681	2.308	700	3.008	2.587	834	3.421
Andalucía	6.572	2.177	8.749	6.626	2.181	8.807	6.955	2.188	9.143	8.636	2.644	11.280	10.548	2.926	13.474

FUENTE: Ministerio del Interior

*Se incluyen delitos y faltas de lesiones, malos tratos, trato degradante e injurias dentro del ámbito familiar.

8.3.2. Evolución de las víctimas de lesiones/malos tratos* en el ámbito familiar por infracción, sexo y provincia. Años 1998-2003

	Delitos			Faltas			Total		
	Mujeres	Hombres	Total	Mujeres	Hombres	Total	Mujeres	Hombres	Total
Año 1998									
Andalucía									
Almería	167	28	195	298	127	425	465	155	620
Cádiz	171	53	224	906	296	1.202	1.077	349	1.426
Córdoba	64	15	79	545	190	735	609	205	814
Granada	145	17	162	464	151	615	609	168	777
Huelva	70	14	84	258	146	404	328	160	488
Jaén	62	13	75	319	138	457	381	151	532
Málaga	230	38	268	937	279	1.216	1.167	317	1.484
Sevilla	243	73	316	1.032	456	1.488	1.275	529	1.804
Total	1.152	251	1.403	4.759	1.783	6.542	5.911	2.034	7.945
España	6.864	1.380	8.244	20.046	7.603	27.649	26.910	8.983	35.893
Año 1999									
Andalucía									
Almería	180	50	230	449	151	600	629	201	830
Cádiz	194	42	236	801	291	1.092	995	333	1.328
Córdoba	77	10	87	568	206	774	645	216	861
Granada	167	26	193	587	208	795	754	234	988
Huelva	97	18	115	340	144	484	437	162	599
Jaén	53	13	66	386	161	547	439	174	613
Málaga	208	40	248	875	278	1.153	1.083	318	1.401
Sevilla	302	73	375	1.288	466	1.754	1.590	539	2.129
Total	1.278	272	1.550	5.294	1.905	7.199	6.572	2.177	8.749
España	8.155	1.539	9.694	21.250	7.939	29.189	29.405	9.478	38.883

CONTINÚA →

8. Marginación

8.3.2. Evolución de las víctimas de lesiones/malos tratos* en el ámbito familiar por infracción, sexo y provincia. Años 1998-2003

CONTINUACIÓN

	Delitos			Faltas			Total		
	Mujeres	Hombres	Total	Mujeres	Hombres	Total	Mujeres	Hombres	Total
Año 2000									
Andalucía									
Almería	173	36	209	430	141	571	603	177	780
Cádiz	191	38	229	902	305	1.207	1.093	343	1.436
Córdoba	57	12	69	523	174	697	580	186	766
Granada	148	47	195	616	223	839	764	270	1.034
Huelva	136	32	168	290	155	445	426	187	613
Jaén	75	16	91	395	134	529	470	150	620
Málaga	186	35	221	794	226	1.020	980	261	1.241
Sevilla	299	58	357	1.411	549	1.960	1.710	607	2.317
Total	1.265	274	1.539	5.361	1.907	7.268	6.626	2.181	8.807
España	7.744	1.403	9.147	22.525	8.057	30.582	30.269	9.460	39.729
Año 2001									
Andalucía									
Almería	154	28	182	553	172	725	707	200	907
Cádiz	183	36	219	934	286	1.220	1.117	322	1.439
Córdoba	42	7	49	495	131	626	537	138	675
Granada	184	42	226	608	183	791	792	225	1.017
Huelva	62	8	70	343	155	498	405	163	568
Jaén	64	14	78	393	128	521	457	142	599
Málaga	253	41	294	707	256	963	960	297	1.257
Sevilla	339	79	418	1.641	622	2.263	1.980	701	2.681
Total	1.281	255	1.536	5.674	1.933	7.607	6.955	2.188	9.143
España	7.323	1.351	8.674	24.793	8.202	32.995	32.116	9.553	41.669
Año 2002									
Andalucía									
Almería	210	35	245	702	201	903	912	236	1.148
Cádiz	269	53	322	1.062	362	1.424	1.331	415	1.746
Córdoba	42	10	52	694	216	910	736	226	962
Granada	203	38	241	805	249	1.054	1.008	287	1.295
Huelva	79	13	92	423	172	595	502	185	687
Jaén	83	17	100	454	142	596	537	159	696
Málaga	365	91	456	937	345	1.282	1.302	436	1.738
Sevilla	401	87	488	1.907	613	2.520	2.308	700	3.008
Total	1.652	344	1.996	6.984	2.300	9.284	8.636	2.644	11.280
España	8.735	1.635	10.370	30.656	9.708	40.364	39.391	11.343	50.734
Año 2003									
Andalucía									
Almería	297	45	342	681	215	896	978	260	1.238
Cádiz	584	101	685	1.194	365	1.559	1.778	466	2.244
Córdoba	152	19	171	800	239	1.039	952	258	1.210
Granada	318	53	371	1.044	276	1.320	1.362	329	1.691
Huelva	117	22	139	447	183	630	564	205	769
Jaén	188	27	215	498	153	651	686	180	866
Málaga	606	89	695	1.035	305	1.340	1.641	394	2.035
Sevilla	665	150	815	1.922	684	2.606	2.587	834	3.421
Total	2.927	506	3.433	7.621	2.420	10.041	10.548	2.926	13.474
España	14.054	2.180	16.234	32.568	9.840	42.408	46.622	12.020	58.642

FUENTE: Ministerio del Interior

*Se incluyen delitos y faltas de lesiones, malos tratos, trato degradante e injurias dentro del ámbito familiar.

8.3.3. Evolución de las víctimas de lesiones/malos tratos* por su cónyuge o análogo por sexo y provincia. Años 1999-2003

	1999			2000			2001			2002			2003		
	Mujeres	Hombres	Total	Mujeres	Hombres	Total	Mujeres	Hombres	Total	Mujeres	Hombres	Total	Mujeres	Hombres	Total
Almería	478	61	539	443	54	497	540	78	618	734	82	816	787	99	886
Cádiz	761	93	854	818	114	932	829	90	919	1.028	157	1.185	1.409	182	1.591
Córdoba	490	86	576	440	63	503	425	53	478	568	86	654	746	105	851
Granada	579	80	659	596	81	677	625	78	703	811	117	928	1.099	132	1.231
Huelva	277	41	318	289	59	348	274	48	322	364	77	441	432	85	517
Jaén	331	50	381	359	46	405	354	47	401	428	56	484	545	68	613
Málaga	786	84	870	759	86	845	717	92	809	1.034	204	1.238	1.371	174	1.545
Sevilla	1.132	149	1.281	1.190	201	1.391	1.379	244	1.623	1.789	302	2.091	2.021	387	2.408
Andalucía	4.834	644	5.478	4.894	704	5.598	5.143	730	5.873	6.756	1.081	7.837	8.410	1.232	9.642

FUENTE: Ministerio del Interior

*Se incluyen delitos y faltas de lesiones, malos tratos, trato degradante e injurias dentro del ámbito familiar.

8.3.4. Evolución de las víctimas de lesiones/malos tratos* por su cónyuge o análogo por infracción, sexo y provincia. Años 1998-2003

	Delitos			Faltas			Total		
	Mujeres	Hombres	Total	Mujeres	Hombres	Total	Mujeres	Hombres	Total
Año 1998									
Andalucía									
Almería	133	7	140	215	35	250	348	42	390
Cádiz	133	10	143	618	91	709	751	101	852
Córdoba	49	4	53	413	74	487	462	78	540
Granada	120	7	127	366	67	433	486	74	560
Huelva	57	4	61	160	37	197	217	41	258
Jaén	51	3	54	236	44	280	287	47	334
Málaga	198	14	212	658	86	744	856	100	956
Sevilla	186	15	201	714	149	863	900	164	1.064
Total	927	64	991	3.380	583	3.963	4.307	647	4.954
España	5.592	408	6.000	14.030	2.631	16.661	19.622	3.039	22.661
Año 1999									
Andalucía									
Almería	148	14	162	330	47	377	478	61	539
Cádiz	164	6	170	597	87	684	761	93	854
Córdoba	64	1	65	426	85	511	490	86	576
Granada	131	3	134	448	77	525	579	80	659
Huelva	75	4	79	202	37	239	277	41	318
Jaén	42	1	43	289	49	338	331	50	381
Málaga	163	10	173	623	74	697	786	84	870
Sevilla	235	9	244	897	140	1.037	1.132	149	1.281
Total	1.022	48	1.070	3.812	596	4.408	4.834	644	5.478
España	6.654	400	7.054	15.128	2.677	17.805	21.782	3.077	24.859

CONTINÚA →

8. Marginación

8.3.4. Evolución de las víctimas de lesiones/malos tratos* por su cónyuge o análogo por infracción, sexo y provincia. Años 1998-2003

CONTINUACIÓN

	Delitos			Faltas			Total		
	Mujeres	Hombres	Total	Mujeres	Hombres	Total	Mujeres	Hombres	Total
Año 2000									
Andalucía									
Almería	131	10	141	312	44	356	443	54	497
Cádiz	141	8	149	677	106	783	818	114	932
Córdoba	47	-	47	393	63	456	440	63	503
Granada	109	6	115	487	75	562	596	81	677
Huelva	101	11	112	188	48	236	289	59	348
Jaén	63	2	65	296	44	340	359	46	405
Málaga	156	6	162	603	80	683	759	86	845
Sevilla	230	8	238	960	193	1.153	1.190	201	1.391
Total	978	51	1.029	3.916	653	4.569	4.894	704	5.598
España	6.231	383	6.614	16.176	2.888	19.064	22.407	3.271	25.678
Año 2001									
Andalucía									
Almería	115	4	119	425	74	499	540	78	618
Cádiz	142	9	151	687	81	768	829	90	919
Córdoba	33	1	34	392	52	444	425	53	478
Granada	150	10	160	475	68	543	625	78	703
Huelva	51	2	53	223	46	269	274	48	322
Jaén	49	5	54	305	42	347	354	47	401
Málaga	202	11	213	515	81	596	717	92	809
Sevilla	255	19	274	1.124	225	1.349	1.379	244	1.623
Total	997	61	1.058	4.146	669	4.815	5.143	730	5.873
España	5.987	389	6.376	18.176	3.046	21.222	24.163	3.435	27.598
Año 2002									
Andalucía									
Almería	174	6	180	560	76	636	734	82	816
Cádiz	230	12	242	798	145	943	1.028	157	1.185
Córdoba	38	-	38	530	86	616	568	86	654
Granada	174	9	183	637	108	745	811	117	928
Huelva	61	4	65	303	73	376	364	77	441
Jaén	71	9	80	357	47	404	428	56	484
Málaga	305	35	340	729	169	898	1.034	204	1.238
Sevilla	309	30	339	1.480	272	1.752	1.789	302	2.091
Total	1.362	105	1.467	5.394	976	6.370	6.756	1.081	7.837
España	7.330	597	7.927	23.518	4.340	27.858	30.848	4.937	35.785
Año 2003									
Andalucía									
Almería	239	12	251	548	87	635	787	99	886
Cádiz	500	43	543	909	139	1.048	1.409	182	1.591
Córdoba	128	11	139	618	94	712	746	105	851
Granada	289	16	305	810	116	926	1.099	132	1.231
Huelva	95	11	106	337	74	411	432	85	517
Jaén	154	6	160	391	62	453	545	68	613
Málaga	556	37	593	815	137	952	1.371	174	1.545
Sevilla	522	43	565	1.499	344	1.843	2.021	387	2.408
Total	2.483	179	2.662	5.927	1.053	6.980	8.410	1.232	9.642
España	12.052	867	12.919	25.386	4.515	29.901	37.438	5.382	42.820

FUENTE: Ministerio del Interior

*Se incluyen delitos y faltas de lesiones, malos tratos, trato degradante e injurias dentro del ámbito familiar.

8.3.5. Evolución del número de personas muertas en el ámbito familiar por sexo de la víctima, autor/autora y provincia. Años 1998-2003

	Mujeres			Hombres			Total
	Cónyuge o similar	Otros parientes	Total	Cónyuge o similar	Otros parientes	Total	
Año 1998							
Andalucía							
Almería	2	-	2	-	1	1	3
Cádiz	1	-	1	-	-	-	1
Córdoba	-	-	-	1	-	1	1
Granada	-	-	-	-	2	2	2
Huelva	-	-	-	-	-	-	-
Jaén	1	-	1	-	1	1	2
Málaga	-	-	-	-	-	-	-
Sevilla	1	-	1	-	-	-	1
Total	5	-	5	1	4	5	10
España	35	15	50	10	34	44	94
Año 1999							
Andalucía							
Almería	-	-	-	-	1	1	1
Cádiz	3	2	5	-	2	2	7
Córdoba	1	-	1	-	1	1	2
Granada	-	-	-	-	1	1	1
Huelva	-	-	-	-	-	-	-
Jaén	-	-	-	-	1	1	1
Málaga	3	2	5	-	-	-	5
Sevilla	5	1	6	1	1	2	8
Total	12	5	17	1	7	8	25
España	42	14	56	10	27	37	93
Año 2000							
Andalucía							
Almería	1	1	2	-	-	-	2
Cádiz	-	1	1	-	-	-	1
Córdoba	-	1	1	-	1	1	2
Granada	-	3	3	-	3	3	6
Huelva	2	-	2	-	-	-	2
Jaén	-	-	-	-	1	1	1
Málaga	4	-	4	-	4	4	8
Sevilla	-	-	-	1	2	3	3
Total	7	6	13	1	11	12	25
España	43	24	67	6	38	44	111

CONTINÚA →

8. Marginación

8.3.5. Evolución del número de personas muertas en el ámbito familiar por sexo de la víctima, autor/autora y provincia. Años 1998-2003

CONTINUACIÓN

	Mujeres			Hombres			Total
	Cónyuge o similar	Otros parientes	Total	Cónyuge o similar	Otros parientes	Total	
Año 2001							
Andalucía							
Almería	-	-	-	-	-	-	-
Cádiz	2	-	2	-	-	-	2
Córdoba	1	-	1	-	-	-	1
Granada	2	-	2	-	-	-	2
Huelva	1	1	2	-	-	-	2
Jaén	2	1	3	-	-	-	3
Málaga	1	4	5	2	2	4	9
Sevilla	-	-	-	-	3	3	3
Total	9	6	15	2	5	7	22
España	42	26	68	3	35	38	106
Año 2002							
Andalucía							
Almería	2	1	3	-	1	1	4
Cádiz	2	-	2	-	-	-	2
Córdoba	1	1	2	-	-	-	2
Granada	3	3	6	1	3	4	10
Huelva	1	-	1	-	1	1	2
Jaén	1	-	1	-	-	-	1
Málaga	1	1	2	-	3	3	5
Sevilla	-	-	-	-	-	-	-
Total	11	6	17	1	8	9	26
España	52	25	77	10	33	43	120
Año 2003							
Andalucía							
Almería	2	-	2	-	1	1	3
Cádiz	3	1	4	1	1	2	6
Córdoba	-	-	-	-	-	-	-
Granada	1	1	2	-	2	2	4
Huelva	1	-	1	-	-	-	1
Jaén	3	-	3	1	-	1	4
Málaga	2	1	3	1	1	2	5
Sevilla	2	2	4	1	1	2	6
Total	14	5	19	4	6	10	29
España	67	19	86	13	36	49	135

FUENTE: Ministerio del Interior

8.4. Condenados

8.4.1. Evolución de los condenados por lugar donde cometieron los delitos, sexo y provincia. Años 1998-2002

	Capitales			Provincias			No consta			Total		
	Mujeres	Hombres	No consta	Mujeres	Hombres	No consta	Mujeres	Hombres	No consta	Mujeres	Hombres	No consta
Año 1998												
Almería	33	511	9	19	832	14	-	34	-	52	1.377	23
Cádiz	57	607	6	346	3.489	58	2	37	-	405	4.133	64
Córdoba	39	800	18	17	639	5	-	14	1	56	1.453	24
Granada	78	1.077	12	54	1.099	16	17	383	2	149	2.559	30
Huelva	74	747	3	25	524	1	1	15	1	100	1.286	5
Jaén	13	276	3	27	614	11	-	27	-	40	917	14
Málaga	183	1.922	9	180	2.162	12	14	233	-	377	4.317	21
Sevilla	152	2.622	29	54	1.212	14	46	741	13	252	4.575	56
Andalucía	629	8.562	89	722	10.571	131	80	1.484	17	1.431	20.617	237
Año 1999												
Almería	29	555	2	21	700	11	1	71	3	51	1.326	16
Cádiz	37	432	2	324	3.362	48	22	164	4	383	3.958	54
Córdoba	38	732	18	20	471	4	1	12	-	59	1.215	22
Granada	73	1.224	10	43	1.245	13	-	18	1	116	2.487	24
Huelva	33	349	3	17	235	2	-	6	-	50	590	5
Jaén	17	293	9	22	703	11	-	16	1	39	1.012	21
Málaga	154	1.784	7	153	1.993	14	17	245	2	324	4.022	23
Sevilla	194	3.127	84	52	1.011	28	31	326	2	277	4.464	114
Andalucía	575	8.496	135	652	9.720	131	72	858	13	1.299	19.074	279
Año 2000												
Almería	32	615	3	18	490	3	-	17	-	50	1.122	6
Cádiz	27	409	2	238	3.278	20	19	187	6	284	3.874	28
Córdoba	42	818	8	21	535	3	1	15	-	64	1.368	11
Granada	73	1.138	4	31	1.021	3	1	16	-	105	2.175	7
Huelva	22	328	-	11	215	-	-	1	-	33	544	-
Jaén	23	295	5	35	651	12	-	8	-	58	954	17
Málaga	194	2.044	5	185	2.262	5	19	234	1	398	4.540	11
Sevilla	191	3.037	39	44	908	8	5	44	-	240	3.989	47
Andalucía	604	8.684	66	583	9.360	54	45	522	7	1.232	18.566	127
Año 2001												
Almería	31	560	3	18	426	2	-	10	-	49	996	5
Cádiz	32	474	8	259	3.454	54	3	39	1	294	3.967	63
Córdoba	42	830	9	22	511	5	-	12	-	64	1.353	14
Granada	71	1.293	8	55	1.287	7	-	24	-	126	2.604	15
Huelva	38	345	3	7	239	1	-	1	-	45	585	4
Jaén	17	418	5	35	774	9	-	4	-	52	1.196	14
Málaga	172	2.162	13	211	2.369	8	3	41	1	386	4.572	22
Sevilla	173	2.957	77	38	906	8	16	145	2	227	4.008	87
Andalucía	576	9.039	126	645	9.966	94	22	276	4	1.243	19.281	224
Año 2002												
Almería	35	593	3	56	870	2	1	4	-	92	1.467	5
Cádiz	31	512	3	264	3.462	15	1	22	1	296	3.996	19
Córdoba	35	884	27	16	444	13	2	17	-	53	1.345	40
Granada	77	1.567	8	50	1.247	7	-	10	-	127	2.824	15
Huelva	20	232	-	12	148	-	7	15	-	39	395	-
Jaén	23	371	8	29	601	3	2	3	-	54	975	11
Málaga	208	2.445	18	168	2.134	9	18	142	-	394	4.721	27
Sevilla	181	2.786	71	42	743	4	13	78	-	236	3.607	75
Andalucía	610	9.390	138	637	9.649	53	44	291	1	1.291	19.330	192

FUENTE: INE. Estadísticas judiciales

8. Marginación

8.4.2. Evolución de los condenados reincidentes por lugar donde cometieron los delitos, sexo y provincia. Años 1998-2002

	Capitales			Provincias			No consta			Total		
	Mujeres	Hombres	No consta	Mujeres	Hombres	No consta	Mujeres	Hombres	No consta	Mujeres	Hombres	No consta
Año 1998												
Almería	4	124	1	1	121	2	-	3	-	5	248	3
Cádiz	10	171	2	52	773	11	-	4	-	62	948	13
Córdoba	15	310	7	4	212	3	-	3	-	19	525	10
Granada	18	437	4	9	271	1	3	29	1	30	737	6
Huelva	15	271	2	2	140	-	-	3	-	17	414	2
Jaén	3	75	-	3	109	3	-	1	-	6	185	3
Málaga	45	644	2	29	487	2	2	42	-	76	1.173	4
Sevilla	37	923	11	8	355	3	14	262	2	59	1.540	16
Andalucía	147	2.955	29	108	2.468	25	19	347	3	274	5.770	57
Año 1999												
Almería	3	135	-	1	135	2	-	2	1	4	272	3
Cádiz	6	102	-	49	686	16	4	45	2	59	833	18
Córdoba	6	247	5	2	119	-	-	3	-	8	369	5
Granada	11	370	4	4	227	3	-	3	-	15	600	7
Huelva	3	122	2	3	54	1	-	-	-	6	176	3
Jaén	6	77	2	5	115	3	-	2	-	11	194	5
Málaga	31	604	2	27	537	3	2	36	1	60	1.177	6
Sevilla	42	988	24	11	276	4	7	90	1	60	1.354	29
Andalucía	108	2.645	39	102	2.149	32	13	181	5	223	4.975	76
Año 2000												
Almería	4	157	1	1	113	-	-	2	-	5	272	1
Cádiz	5	93	-	31	627	6	2	39	-	38	759	6
Córdoba	6	224	3	-	120	-	-	1	-	6	345	3
Granada	11	323	3	2	219	2	-	6	-	13	548	5
Huelva	3	83	-	-	48	-	-	-	-	3	131	-
Jaén	2	73	1	5	110	5	-	1	-	7	184	6
Málaga	50	733	2	52	608	1	3	43	-	105	1.384	3
Sevilla	50	906	8	11	245	3	1	12	-	62	1.163	11
Andalucía	131	2.592	18	102	2.090	17	6	104	-	239	4.786	35
Año 2001												
Almería	4	129	1	4	78	-	-	-	-	8	207	1
Cádiz	6	97	1	40	550	9	-	5	-	46	652	10
Córdoba	10	257	4	3	105	-	-	2	-	13	364	4
Granada	13	361	2	7	261	2	-	2	-	20	624	4
Huelva	15	120	2	-	58	-	-	-	-	15	178	2
Jaén	1	90	2	4	165	-	-	-	-	5	255	2
Málaga	46	780	3	53	604	2	1	9	-	100	1.393	5
Sevilla	37	766	28	9	240	3	5	49	-	51	1.055	31
Andalucía	132	2.600	43	120	2.061	16	6	67	-	258	4.728	59
Año 2002												
Almería	7	106	-	5	118	-	-	1	-	12	225	-
Cádiz	5	137	1	27	595	1	1	3	-	33	735	2
Córdoba	5	307	8	1	113	4	1	7	-	7	427	12
Granada	18	414	2	11	298	1	-	4	-	29	716	3
Huelva	4	84	-	2	33	-	2	6	-	8	123	-
Jaén	4	81	1	4	140	2	-	-	-	8	221	3
Málaga	51	766	4	34	541	1	3	19	-	88	1.326	5
Sevilla	40	821	20	3	235	1	2	21	-	45	1.077	21
Andalucía	134	2.716	36	87	2.073	10	9	61	-	230	4.850	46

FUENTE: INE. Estadísticas judiciales